1ª SECCION

El DIARIO DE LA MARINA es el periódico más antiguo de Cuba. Fué fundado en el año mil ochocientos treinta y dos.

SERVICIOS ESPECIALES DE ESPAÑA

DIARIO DE LA MARINA

SERVICIO DE ASSOCIATED PRESS. Esta queda autorizada para usar nuestro servicio y noticias de información.

HILO DIRECTO CON NUEVA YORK

1ª SECCION

AÑO CIENTO TRES.—NUM. 27 | ACOGIDO A LA FRANQUICIA POSTAL | LA HABANA, JUEVES, 31 DE ENERO DE 1935.—SAN PEDRO NOLASCO. | TIEMPO PARA HOY: BUENO. | PRECIO: 5 CENTAVOS

DIEZ MILLONES EN PLATA DEPOSITARAN EN LA TESORERIA PARA GARANTIZAR LOS CERTIFICADOS

Adquiere Cuba plata en barras para garantizar la emisión de $10.000,000 en Certificados

Las 7.500,000 onzas que ha comprado el Gobierno han de servir para la nueva acuñación

WASHINGTON, enero 30. (AP).—El «Segundo Banco de Importación y Exportación» dió cuenta hoy de que se habían vendido al Gobierno de Cuba unas 7.500.000 onzas de plata, sin que se hayan anunciado los términos de la operación, indicándose simplemente que la plata en barras que ahora se adquiere se dedica a la acuñación de 10 millones de pesos, en la Casa de la Moneda de Filadelfia. Ya el banco ha adquirido el metal, entregándolo para su acuñación, a precio de costo de mano de obra únicamente, como acostumbra a hacer el Gobierno Federal, con los países amigos.

El crédito que en el mes de abril de 1934 se concediera a Cuba por valor de $3.588.568.83 para la acuñación de $10.000.000 plata, o sea, para la compra de 7.500.000 onzas, se pagó en cinco meses.

La Embajada de Cuba ha hecho saber que esos $10.000,000 plata se depositarán en la Tesorería Nacional de la Habana, para respaldo de los certificados plata que se van a poner en circulación.

IMPRESIONES

AQUI en Cuba existe infinidad de instituciones de carácter altruísta que protegen a la niñez, a la vejez, a los ciegos, a los sordos, a los tuberculosos, a los cancerosos, a los leprosos, a las madres que van a tener niños y a los niños que no tienen madre.

No podemos decir, por lo tanto, que el espíritu de asociación para hacer el bien no existe en Cuba, o que existe en grado mínimo. Aquí hay personas lo bastante generosas como para entregarse a la ímproba labor de poner turbinas al torrente, no interrumpido jamás, de la caridad cristiana.

Hasta los irracionales—el hermano perro, el hermano gato, el hermano mulo—tienen quienes se preocupan de ellos. Sería injusto, pues, repito, reputar de tibias a nuestras clases sociales en lo que se refiere a unirse para dar mayor impulso a los socorros y asistencias.

Por eso no se concibe que no haya en Cuba, a estas horas, una Liga cuya finalidad se concrete a hacer labor de profilaxia intelectual contra una epidemia que nos ha invadido, y cuyos estragos, de no combatirla seriamente, serán, por desgracia, irreparables.

Es curioso el que las personas de moral y de juicio se preocupen de que a sus vástagos no les transmitan ninguna enfermedad inconfesable, de las que afectan al organismo, y, en cambio, no se preocupen, poco ni mucho, de que les inoculen en el cerebro el germen de unas cuantas ideas vesánicas, enfermedad mucho más grave que la avariosis, ya que contra ésta existen específicos de fácil aplicación y no así contra **lo otro**, cuya cura es más lenta y difícil.

Una enfermedad, cuyo daño consiste en aniquilar en las criaturas todos aquellos sentimientos y virtudes que justifican la pena de traerlos a este mundo, es ciertamente un mal terrible que pide a gritos cordones sanitarios, para impedir su propagación, así como la consecuente y preventiva vacuna.

Existe, muy arraigada aquí, la idea tonta de que el comunismo se combate apaleando a los comunistas y atolondrando y deslumbrando a la juventud con las notas del Himno Nacional y el despliegue constante de la bandera cubana.

¡Idea peregrina! A una doctrina es inútil oponerle los símbolos de otra doctrina contraria. El patriota es capaz de sentir una exaltación de todas las potencias de su ser al percibir los signos de su patria. Pero al antipatriota, esos signos le producirán náuseas o, en el mejor de los casos, los encontrará sencillamente ridículos. Martí, para los comunistas, era un genio que, de haber nacido en esta época, andaría, en camisa de **sport**, promoviendo "demostraciones de calle".

No basta, pues, ni con mucho, tocar el himno y desplegar la bandera. Hay que hacer propaganda inteligente, profusa y metodizada.

Para lo cual es necesario que se cree el organismo.

¿Habrá señores y señoras lo suficientemente animosos que quieran echar sobre sí esta labor ingente? No lo sé. Yo bastante hago con sembrar la idea.

J. I. R.

UNO de los pasos más firmes y decorosos del Gobierno del coronel Mendieta es el de impedir que los periódicos parasen en viles agentes de rifas y charadas.

Este acto de gobierno, por el que hasta los periódicos más implacablemente oposicionistas baten palmas, es reputado, por un colega, de vil agresión a los intereses del pueblo.

Si no fuese porque ya no queda nada por ver, se caería uno de espaldas leyendo ciertas cosas. Como ésta:

"La viejecita que se sostenía con la pensión de la **Cooperativa de El País**, y cuando llegue el vencimiento del mes, y no tenga con qué cubrir sus necesidades, responsabilizará (sic) de sus dolores y lágrimas, a Carlos Mendieta y Raúl de Cárdenas".

¿Pero es—se pregunta uno lleno de estupor—que Carlos Mendieta y Raúl de Cárdenas aconsejaron alguna vez a esa viejecita que jugase al prohibido?

Pero hay más. Si esa respetable señora de edad provecta es una de las agraciadas con una de las famosas "rentas vitalicias", ¿en qué puede afectarle el Decreto-Ley? Es que las rentas **vitalicias** ¿no eran para cobrarse mientras viviesen los agraciados? ¿Qué tienen, pues, que ver ellos con que se hayan muerto las rifas? Francamente, creemos que, por justicia y por equidad, debe la vieja cobrar su pensión de **El País** mientras vivan ambos: **El País** y su vieja.

No se celebró la asamblea de universitarios

Gestiona el Comité de Huelga que el Gobierno cumpla todas sus ofertas y cesará el paro

A las tres de la tarde de ayer se reunió el comité de huelga de los universitarios.

Estuvo deliberando durante largo rato y determinó que varios de sus miembros visitasen al doctor Santos Jiménez para recabar del mismo la libertad de los estudiantes que continúan aún detenidos y la inserción en la Gaceta del Decreto-Ley que concede un crédito adicional de 120,000 pesos para la Universidad.

Ambos particulares, según nuestras noticias, fueron los que llevaron al comité a posponer la asamblea que tenía convocada para ayer y que ahora, ha sido señalada su celebración para el día primero de febrero, a fin de dar tiempo al Gobierno para que cumplimente las referidas promesas.

UNA PLAZA DE ALUMNO INTERNO A CONCURSO

A la una p. m. del día nueve de febrero se dará por terminado el plazo que se ha concedido a los estudiantes de cuarto año de Medicina para optar por la plaza de alumno interno del Hospital Universitario que será sacada a concurso de expedientes en breve.

Los documentos se recibirán en la Dirección del Hospital los días laborables, de 8:30 a. m. a 12:30 p. m.

Herido a tiros un hombre esta madrugada

Esta madrugada, proximamente a las tres fué conducido al Hospital Municipal, en gravísimo estado, Armando Stincer, natural de Guanabacoa, de 25 años de edad y vecino de Angeles 72.

El médico de guardia en dicho centro benéfico, lo reconoció apreciándole una herida de bala en la región dorsal que interesa la cavidad, encontrándose alojado el proyectil en el abdomen.

Debido a su estado fué trasladado a la Sala de Operaciones, donde es intervenido por el Dr. Amstrong.

A la policía de la Tercera Estación, manifestó Stincer que encontrándose en el bar «Partagás», situado en Neptuno y Prado, sostuvo una acalorada disputa con un individuo al parecer policía, el cual vestía de paisano, y que al ver que sacaba el revólver trató de huir, disparándole su contricante e hiriéndolo.

Se asegura que en Casupo las fuerzas rebeldes batieron a las del Presidente del Uruguay

Entre los alzados se encuentra el General octogenario Basilio Muñoz, héroe de las montoneras. Desde los 14 años pelea en guerrillas. Terra cree dominar la situación

BUENOS AIRES, enero 30. (AP). El corresponsal del periódico «La Prensa», en Concordia, lugar situado no lejos de la frontera del Uruguay, dice que 1,500 rebeldes al mando de Ezequiel Silvera, tratan de unirse a otra fuerza casi igual de Basilio Muñoz, jefe de la insurrección, que está dando que hacer a las fuerzas leales al Presidente Terra. El Gobierno de Montevideo dice estar dominando la situación y dispone de 3,000 hombres en esa región. Basilio Muñoz, es un caudillo octogenario, perito en guerrillas, que ha salido de su aislamiento para entrar de nuevo en las montoneras. Muñoz combate desde que tenía 14 años y es uno de los guerrilleros más activos del Uruguay.

Ya se han tomado todas las avenidas, para evitar que el jefe gaucho se una a sus restantes parciales.

Se asegura también que en Casupo las fuerzas mandadas por el jefe insurgente, Irureta Goyena, han derrotado a los gubernamentales, pero se carece de detalles en cuanto a esta acción.

En Minas, Colonias, Rivera, Tacuarembó y Cerro Largo, se ha estado combatiendo ríspidamente, con intervención de los fuerzas aéreas.

En Costa de Colla se combatió con denuedo, registrándose siete muertos y siete heridos. En todas partes del país, continúan efectuándose arrestos, asegurándose en los círculos inmediatos al Gobierno que antes de tres días la sedición habrá quedado por completo dominada.

EL GENERAL VILLARREAL, CANDIDATO DERROTADO EN MEXICO, PREPARA OTRA REVOLUCION

QUEDO A OBSCURAS LA HABANA 2 MINUTOS

Se debió la interrupción a la caída de un excitador, según la explicación de los técnicos

En el acto se adoptaron las medidas de rigor, para prevenir cualquier anormalidad. Los cafés se quedaron vacíos incontinenti. No ocurrió ningún hecho delictuoso

ANOCHE, un minuto antes de las doce, quedaron completamente a oscuras la capital y barrios aledaños, por espacio de dos minutos, originándose con ello la alarma entre las personas que a esa hora comenzaban a salir de los teatros.

Al advertirse la falta de luz, el público que se hallaba en los cafés al aire libre abandonó éstos, y los que paseaban por las rúas más importantes hicieron un alto en espera de que se reanudara el servicio.

Tratando de conocer el móvil de la carencia del fluido eléctrico, nos pusimos al habla con los técnicos de la Planta de Tallapiedra, quienes nos informaron que la caída de un excitador ocasionó la falta de luz durante dos minutos y medio, siendo reparada la avería por los empleados de guardia.

Inmediatamente que quedó a oscuras la ciudad, el Jefe de la Policía tomó todas las precauciones del caso, ordenando a todas las Estaciones policíacas que la reserva estuviera en pie y presta a salir a la calle en caso de que ocurriera desorden alguno.

TARIFA VARIABLE POR CORTAR CAÑA EN P. RICO

SAN JUAN, P. R., enero 30. (AP.) Entre los detalles más importantes del contrato celebrado entre los cortadores de caña y las empresas azucareras, figura la escala variable de jornales. En un choque ocurrido entre la gendarmería y los huelguistas en un puente de las cercanías de Fajardo, se registraron catorce heridos. Por allí cerca también apareció muerto a perdigonazos un guardia jurado.

UN PAJARO DE GRAN TAMAÑO, CON UNA INSCRIPCION, APARECIO EN LIMONAR

LIMONAR, enero 30. DIARIO. Habana.—En la finca de Dolores Junco apareció un pájaro de gran tamaño, ostentando en una pata un anillo con la siguiente inscripción: «Noticie Biological Surbey Washington D. R. 34.702.896». — Martínez, Corresponsal.

Se proyecta un Derby aéreo a Suramérica con premio de $100,000

En Washington se ha revelado que el general Hugh S. Johnson, encabezará un comité de carreras, con Eugene Vidal, director del sector aeronáutico del Departamento de Comercio, y Elliot Roosevelt, hijo del Predente, y experto en aviación. Tienen proyectado organizar un «derby» aéreo a Suramérica, con un recorrido de 18.000 millas. El mapa muestra, precisamente, la ruta que se ha estado discutiendo, que tendrá su punto de inicio y su meta en la capital de los Estados Unidos. Edsel Ford, que aparece inserto, se asegura que será uno de los que donará una fuerte cantidad como premio, que se hace ascender a 100.000 pesos. Tanto el premio como la distancia excederán a los escogidos para el reciente «derby» de Londres a Australia, pues en este caso la distancia fué sólo de 12.000 millas y el premio de 15.000 pesos. ¡Esperemos, pues!

TODAS LAS DIVISAS EXTRANJERAS DE PATRON ORO ESTAN AFECTADAS POR LA NUEVA SUBIDA DEL DOLAR

No es posible intentar la venta del oro europeo en los Estados Unidos, a base de $35 la onza, por la carencia de seguridad para tener ese metal en New York el día 4

(Exclusivo del Herald-Tribune)

NUEVA YORK, enero 30.—Las monedas principales del continente europeo fueron desprendidas aún más la semana pasada de sus raíces de oro por el alza del dollar. Los funcionarios normales del «standard» oro fueron suspendidos, prevaleciendo considerable desorden en los mercados de cambio extranjero al negarse los bancos de ambos lados del Atlántico a embarcar oro.

La indisposición a obtener las ganancias generosas que resultarían de la compra de oro en el continente y su venta aquí a $35.00 la onza, se debe a la carencia de facilidades de embarques que garanticen el desembarque de oro aquí antes de febrero 4. Se espera que en ese día el Tribunal Supremo de los Estados Unidos falle sobre la constitucionalidad del embargo de oro presidencial. Una decisión adversa al Gobierno confrontaría a los bancos exportadores de oro con la posibilidad de una gran pérdida sobre su oro.

EL FRANCO BAJO 2% PUNTOS

A pesar de la inactividad de la Bolsa de cambio el sábado, todas las ofertas de monedas de oro que se hicieron fueron absorbidas a una escala de precio cada vez más baja. El franco francés, para citar el ejemplo de una de las principales monedas de oro europeas, bajó 2% puntos netos, cerrando a .0651, o sea 12-1/3 puntos bajo la paridad. Bajo circunstancias ordinarias un descuento de 4-1/3 puntos es suficiente para comenzar un movimiento de oro de París a Nueva York, con ganancias para el banco exportador.

Otras unidades del bloque de oro se mostraron igualmente débiles. El franco belga, considerado ahora como grupo de monedas europeas que aún se mantienen en las paridades pre-1931, declinó 12 puntos, llegando a .2302, siendo la paridad .2354. Los guilders bajaron 23 puntos, encontrando su lugar de apoyo en .6680, contra el valor par de .68056, mientras que el franco suizo, cuyo contenido de oro será sometido a un plebiscito dentro de pocos meses, bajó 17 puntos netos a .3192, o sea 75 puntos bajo paridad.

La libra esterlina y sus monedas satélites también cedieron terreno marcadamente ante el alza del dollar.

LA BOLSA ESPERA AYUDA DEL TESORO

La Bolsa de cambio extranjero aquí, mira con esperanzas—que han de ser en vano—hacia el Tesoro Federal y su fondo de estabilización para con esta ayuda deshacer parte del daño causado al cambio por la incertidumbre del resultado de la litigación de las cláusulas de oro en el Tribunal Supremo. Algunos negociantes en cambios extranjeros dijeron que las autoridades no daban indicaciones de querer fijar el dollar ascendente dentro de sus límites de oro, y otros eran de la opinión que el Gobierno está haciendo algunas gestiones, aunque tibias, en este sentido.

A menos que se empleen fondos de estabilización en la Bolsa, para sostener al dollar dentro de sus límites, los círculos financieron de aquí opinan que habrá grandes fluctuaciones en el cambio esta semana. Se ha indicado que las liquidaciones de balances internacionales, casi se paralizarán, de no utilizarse los fondos de estabilización, hasta que el Tribunal Supremo haya fallado.

6 petardos en Guanabacoa la noche última

No se sabe dónde fueron puestos ni tampoco qué perjuicios ocasionaron

DIARIO Habana.—Poco después de las once y media de la noche han explotado en esta ciudad seis petardos, sin que se sepa los lugares en que hicieron explosión. Por tal motivo, las autoridades civiles y militares han ordenado el cierre de todos los establecimientos, prohibiendo a la vez que los peatones transiten por las calles. A las doce de la noche se paralizó por breves instantes el alumbrado eléctrico, ocasionando la consiguiente inquietud.—Corresponsal.

El caficultor será oído por el Presidente

EL Decreto que pone en vigor los Estatutos del Instituto del Café no había sido enviado aún anoche a la Gaceta Oficial, para su inserción, debido a que se dejará en suspenso la ejecución de dicho Decreto hasta tanto sean escuchados por el Gobierno los cafetaleros interesados en el asunto, los cuales han formalizado determinadas objeciones a los repetidos Estatutos.

SUMARIO DE ESTA EDICION

	Páginas:
Anuncios Clasificados	17-18-19
Alianza N. Feminista	2-3
Agricultura	6
Cables	20
Cables de España	13
Cartel del día. (Teatros y cines)	6
Católica. (Cultos para mañana e información general)	9
Caricatura. (Por Mariano Miguel)	3
Columna editorial	3
Crónica Habanera. (Social)	5-7-9
Crucigramas	4
Defunciones	7
Escenario y Pantalla. (Crítica)	6
Ejército Constitucional	11
Estado del Tiempo	4
Gacetillas	6
Habaneras	4
Lista Oficial de la Lotería	10
Matanceras	4
Mercantil	16
Municipio	7
Música y Músicos	6
Noticias de los Juzgados de Primera Instancia.—(Vida Civil)	8
Obras Públicas	11
Pasajeros por la vía aérea	12
Política	17
Puerto	12
Sanidad	3-5-7
Secretaría de Comercio	2
Secretaría de Estado	2
Sociedades españolas	8
Sports	14-15
Telegramas del Interior	10
Tribunales	2-3-8
Universidad	11
Viboreñas	5

LECTURAS:

Armonías. (Por Gustavo E. Urrutia)	2
A través de la vida. (Por Héctor de Saavedra)	4
Bromas y Veras. (Por Joaquín Aristigueta)	12
Cuesta. (Por Antonio Escobar)	20
De Día en Día. (Por Tartarín de Tarascón)	12
Desde Washington. (Por Diplomaticus)	20
Inventos y Curiosidades	4
Los Pequeños Propietarios. (Por León Ichaso)	13
Pobres Gloriosos. (Por Mercedes Valero de Cabal)	13

LEA AVANCE todas las tardes. Director: J. I. Rivero

En la sala del Mohawk había muchos viajeros cuando se iba a pique

NUEVA YORK, enero 30. AP. Uno de los supervivientes de la catástrofe del vapor «Mohawk», el arquitecto Frederick W. Richardson, declaró hoy ante la Comisión investigadora que es muy posible que algunos de los viajeros del buque de la Ward Line fueran sorprendidos en el salón al producirse la catástrofe, no dándoles siquiera tiempo a salir a la cubierta. Sostiene Richardson que muchos de los viajeros, congelados, esperando que acabasen de arriar los botes salvavidas se refugiaron en la cámara para calentarse, de suerte que al volcarse la quilla arriba del barro, se fueran con él al fondo del Océano.

Afirma que él mismo fué al salón, pero que regresó a la cubierta, temiendo que no tuviese luego tiempo de salvarse.

EXIJA el SUPLEMENTO en ROTOGRABADO con esta EDICION

No regresa por ahora Grau San Martín a Cuba

El Comité Nacional Auténtico dice que no han cesado todavía las causas de su alejamiento

EN virtud de una noticia publicada reiteradamente por varios periódicos de la Habana informando que el Dr. Ramón Grau San Martín regresaría en breve a nuestra capital, hemos recibido del Comité Gestor Nacional del Partido Revolucionario Cubano, la siguiente aclaración:

PARTIDO REVOLUCIONARIO CUBANO (AUTENTICOS)

El Comité Gestor Nacional del Partido Revolucionario Cubano, desmiente por este medio del modo más formal y categórico la noticia publicada en un periódico de la tarde, anunciando el próximo regreso del Dr. Grau San Martín.

Las causas que determinaron la salida de Cuba del Dr. Grau San Martín, lejos de desaparecer se han agravado, por lo cual carecen de soluto de fundamento dicha noticia.

La Habana, 30 de enero de 1935.

Comité Gestor Nacional del Partido Revolucionario Cubano. (Auténticos).

Se pagó millón y medio por cuatro cuadros de la pinacoteca de Mr. Morgan

NUEVA YORK, enero 30. AP. A las pocas semanas de haberse puesto en el mercado, se vendieron los cuadros que J. P. Morgan, de su colección privada, destinara a la venta, adquiriendo el Museo Metropolitano de Arte «La entronización de San Lorenzo», de Fra Filippo Lippu y «Ana de Austria», por Pedro Pablo Rubens. Un cuadro de Chirlandajo, «Retrato de Giovanna Tornabuon», fué vendido por «poco menos de medio millón», a Edsel Ford, según se afirma.

Los restantes, de pintores ingleses, cuatro en total, se vendieron a otra persona cuya personalidad no se ha revelado.

Por todos se han pagado un millón quinientos mil dólares.

CUATRO MUERTOS EN EL CHOQUE DE UN AVION CONTRA UNA COLINA

JUNEAU, Alaska, Enero 30 (AP). Perecieron estrellados cuatro individuos que volaban en un avión de la compañía Dawson, el cual se estrelló contra una colina cerca de White Pass.

Los 3 desastres de la Ward Line van a ser investigados

El demócrata Dickstein ha propuesto que se aclare lo sucedido a los tres barcos

WASHINGTON, enero 30. (AP)—Un programa de tres puntos ha sido presentado hoy por Dickstein, demócrata de Nueva York, presidente de la Comisión de Inmigración de la Cámara de Representantes para impedir «la repetición de desastres marítimos».

Además de proponer modificaciones a las leyes que rigen la navegación, pide una investigación que determine lo siguiente:

Primero: Por qué el «Morro Castle» de la Ward Line se incendió con tanta rapidez que se perdieron 134 vidas a pocas millas de la costa, y por qué su capitán murió misteriosamente horas antes del fuego.

Segundo: Por qué el vapor «Havana» de la Ward Line chocó con unos bajos de las Bahamas bien conocidos de sus oficiales; por qué durante cuarenta minutos no se dió cuenta del choque ni se enviaron mensajes pidiendo auxilio hasta tres horas y media más tarde.

Tercero: Por qué el vapor «Mohawk» de la Ward Line viró repentinamente frente al mercante «Talismán», cuando las maniobras que realizó después indican que la maquinaria del timón estaba en condiciones; por qué demoró apartarse de la costa hasta encontrarse con el «Talismán» y hacer posible el choque.

Dickestein propone la modificación de las leyes existentes con el objeto de que las compañías navieras sean responsables de los daños que causen «por negligencia u omisión en la adopción de las debidas precauciones en el mar».

También pide que se prohiba el despacho de los buques hasta que sean examinados por la Inspección de Barcos y ésta declare que se hallan en condiciones para la navegación.

Apenas tomó posesión el nuevo alcalde de Marianao, anunció la remoción de parte del personal

El arqueo de la caja se efectuará a las nueve de la mañana. Fué sellada a presencia del Mayor. Una conferencia entre el Alcalde, el Supervisor y el Tesorero de la Administración

MARIANAO, enero 30. DIARIO. Habana.—A las seis de la tarde de hoy el Alcalde doctor Pedro Varela recibió de manos del doctor Trinchet, Secretario del Gobernador de la Provincia, la comunicación por la que se le suspende en su cargo.

ENTREGA LA ALCALDIA

Como lo anunciamos ayer, el Alcalde Varela hizo entrega de la Alcaldía al Secretario de la Administración Municipal, señor Ramón Martín, quien, acto continuo, dió su pluma al capitán auditor doctor Nilo Picazo para que firmara la entrega. A este acto concurrieron el Tte. Supervisor Juan J. Ravelo, el Secretario de la Policía Carlos Rojas, jefes de los distintos Negociados de la Casa Consistorial y otras personas.

NEGARON LA ENTRADA A LOS REPORTERS

La entrega de la Alcaldía se llevó a cabo en el despacho del ex Alcalde Varela, sin que los periodistas pudieran presenciar el acto, por haber informado varios ordenanzas del Ayuntamiento que estaba terminantemente prohibido que penetraran.

MANIFESTACIONES DEL DOCTOR PICAZO

El doctor Picazo después de recibir la Alcaldía, se dirigió, en unión del Supervisor, a la Jefatura de Policía, donde pudimos entrevistarlo, manifestándonos que acababa de tomar posesión; al interrogarle sobre la orden de no dejar pasar a los representantes de los periódicos nos dijo que esa orden no había sido dada por él, invitándonos para que presenciáramos el arqueo de la caja, que se efectuará hoy, a las nueve de la mañana.

SE HARA MOVIMIENTO EN EL PERSONAL

El Dr. Picazo, teniendo informes de que hay desorganización en el personal del Ayuntamiento, probablemente dictará hoy algunas cesantías, y nombrará personas que estén capacitadas para prestar servicios.

UNA CONFERENCIA

Entre el Alcalde entrante, el Supervisor y el Tesorero de la Administración, Sr. Antonio Rodríguez, celebraron una conferencia privada, sin que pudiéramos saber de qué asunto se trató.

SELLADA LA CAJA DE CAUDALES

A las siete de la noche, hora en que se terminó la entrega del Ayuntamiento, fué sellada la caja de caudales de la Administración, la que será abierta mañana, para proceder al arqueo correspondiente.—Martínez Corresponsal.

Arrestaron a 18 personas por este complot

En los E. U. se han recaudado $300,000. Se señala como jefes a Valenzuela, Caraveo, Villarreal

CIUDAD MEXICO, enero 30. AP. Esta noche se consideraba inminente el arresto en gran escala de los enemigos del Gobierno del general Lázaro Cárdenas, quienes, según las autoridades, proyectan un levantamiento con dinero de los Estados Unidos.

Dos agentes que se ganaron la confianza de los supuestos conspiradores dicen tener noticia de que el general Antonio Villarreal, candidato presidencial derrocado en las elecciones de noviembre, que se halla actualmente en los Estados Unidos, ofreció asumir la dirección militar del movimiento «sin exigir el completo control».

Los documentos hallados en los domicilios y oficinas de los supuestos conspiradores, según la policía, complican a muchas personas, cuya detención se espera ocurra de un momento a otro. Ya se hallan en la cárcel 18 personas complicadas, dice el Gobierno, por los documentos.

Los agentes federales aseguran que distintas personas de los Estados Unidos han contribuido con la suma de $300,000 al movimiento y que se estuvieron buscando reclutas en el Estado de Durango con la promesa de que se les daría «abundante parque y dinero».

El departamento de la Guerra, al anunciar que el levantamiento estaba acordado para febrero, dice que sus jefes son Gilberto Valenzuela y el general Marcelo Caraveo, que están en El Paso, Texas, el general Villarreal y Enrique Vasconcelos, primo de José Vasconcelos.

Los detenidos, que han negado tener conocimiento de las actividades sediciosas, siguen en la cárcel, entre ellos Alberto M. González Vázquez, que fué Director de Aduanas.

Los dos agentes que, según sus manifestaciones, conquistaron la confianza de los conspiradores al punto de que se les permitió ir a El Paso, para conferenciar con Valenzuela, dicen que José Acuña Pardo, ex oficial del Ejército, tiene a su cargo los planes para la revolución.

ACUSADO EL ABOGADO PEDRERO DE CONSPIRAR CONTRA EL PAIS

CIUDAD MEXICO, enero 30. (AP) Andrés Pedrero, abogado, aparece acusado este noche del delito de «alta traición contra el país» por su supuesta participación en un vasto complot revolucionario que, según el Gobierno, debía comenzar el 5 de febrero, Día de la Constitución.

Si los tribunales militares encuentran pruebas de su culpabilidad será condenado a muerte por fusilamiento.

La acusación fué hecha inesperadamente ante los tribunales por un representante del Fiscal de la República. Preguntado por el detenido Pedrero cuáles eran las pruebas que tenía contra él, la única respuesta del funcionario fué que formulaba la acusación en cumplimiento de «órdenes superiores».

Declarando contra Pedrero y cuatro compañeros suyos también arrestados y acusados de sedición, dos agentes manifestaron haber descubierto que los detenidos estaban preparando un movimiento revolucionario en combinación con Gilberto Valenzuela, el general Antonio Villarreal y Enrique Vasconcelos.

Los agentes agregaron que estaban informados por supuestos conspiradores de que los cuatro detenidos, junto con José Vasconcelos, iban a integrar el Gabinete revolucionario y que se habían designado ya los comandantes militares para cuatro Estados.

En un careo con los agentes, Pedrero y sus compañeros insistieron en negar su participación en ningún complot, aunque admitieron estar en comunicación con algunos de los individuos a quienes señala el Gobierno como jefes de la rebelión.

Los agentes también dieron cuenta de un viaje que hicieron a El Paso, donde se entrevistaron con Valenzuela quien, sospechando de ellos, se negó a revelarles sus planes.

Agregaron que saben que se está organizando una fuerza en Durango para iniciar la revolución la semana próxima, en cuyo momento también se levantarán en armas las unidades organizadas en otros dos Estados.

Mañana comenzará la declaración de otros trece acusados.

AUMENTA LA EXPORTACION DE REFINADO DE LOS ESTADOS UNIDOS

NUEVA YORK, enero 30. (AP).—Lamborn y Compañía informan que se embarcaron de los Estados Unidos 122,413 toneladas de azúcar refinado, contra 45,520 en 1923 y 126,183 en 1927, año en que fueron extraordinariamente crecidas las exportaciones de ese artículo.

M.E.C.D. 2016

LA ALIANZA NACIONAL FEMINISTA SE DIRIGE AL PAIS COMENTANDO EL MANIFIESTO DE MENDIETA

DIARIO DE LA MARINA

Fundado en 1832

Dirigido hasta 1919 por D. Nicolás Rivero y Muñiz

OFICINAS: HABANA, PRADO 103.—NEW YORK: Joshúa B. Powers Inc. 220 E. 42nd. St.

Editado por la Cía. DIARIO DE LA MARINA (S. A.) cuyo programa consiste «en la defensa de los intereses generales y permanentes de la Nación cubana, de los especiales de la Colonia española establecida en la misma y de la unión y armonía entre los diversos elementos que conviven en el país».

—Art. 1o. de los Estatutos.

Teléfonos del Diario

Dirección . . . M-3577
Administración . M-7911
Suscripciones . M-7911
Quejas M-7911
Clasificados . . A-3333
Jefe Redacción . A-3205
Redacción . . . M-7913
Sports M-7912
Agcia. Marianao FO-7380
» Guanabacoa XO-1584

PRECIOS DE SUSCRIPCION AL «DIARIO DE LA MARINA»

Habana y Provincias
Mes . . . $ 1.20
Trimestre . » 3.25
Semestre . » 6.25
Año . . . » 12.00

Extranjero
Trimestre . $ 4.25
Semestre . » 8.00
Año . . . » 15.00

Edición Dominical (Para el extranjero solamente)
Semestre . $ 3.00
Año . . . » 5.00

ARMONIAS

Por GUSTAVO E. URRUTIA

VISION DE DON COSME

EL personaje de bigote más blanco y mirada más amarilla en el Gabinete del coronel Mendieta, tuvo la gentileza de recibirme en su palacete del Malecón a las diez de una noche fría, y obsequiarme hasta la una de la madrugada con su plática sugestiva y ágil.

El doctor Cosme de la Torriente rehusó darme hospitalidad como a un aprendiz de periodista. No había de contradecirse a sí mismo, ya que él, efectivamente, me incluyó como periodista en todas sus candidaturas para el Consejo de Estado corporativo, y como periodista me mostró en su índice de notables para el Concejo de los Quince.

Coincidió su propuesta con la intención del coronel Mendieta, suscitada por un amigo de todos, cuyo nombre sigue en reserva, y el ABC apoyó franca y calurosamente mi designación. Tal es el relato del doctor Torriente que nos sirvió de pretexto para hablar de muchísimas cosas. Por donde resulta que mi nombramiento aconteció como una de esas cosas «que Dios manda», y que guardo gratitud para todas las criaturas que obedecieron su mandato. En el episodio no hubo más ángel rebelde que yo, y así salí arrojado del Paraíso.

* * *

Me otorgó el máximo estadista del Gobierno solitario, todo el ancho margen de confianza en mi probidad y de crédito a mi discreción, que suelen conceder los grandes cancilleres europeos y norteamericanos a los periodistas de alta escuela, al confiarles los secretos que ya están divulgados o cuya publicación no les estorba.

—¡El Gobierno solitario! En evitar esa soledad—me dice D. Cosme—he empeñado todos mis esfuerzos y hoy lucho tenazmente por subsanar el aislamiento.

—Para liquidar revolucionariamente esta provisionalidad, sólo hay dos caminos recomendables: la colaboración inmediata y cordial de todos los que combatimos contra el machadato, o aplazar las elecciones restableciendo, entretanto, la Constitución del 901 con las rectificaciones más urgentes, hasta que el tiempo nos avenga para elegir la Constituyente polimorfa que exige la nueva Cuba.

—Acaso, —murmura mi interlocutor— un Comité de Sectores que asumiera la dirección del proceso electoral, con plenos poderes, independiente del Gobierno, con facultad para mover las Fuerzas Armadas en esos comicios...

Pero noto que ahora él no habla para mí... ¡Qué lástima!

—¡O estallamos todos! —exclamo. El Canciller me ignora y prosigue:

—Una Constituyente de copo gubernamental por retraimientro de la oposición sería, peor que inútil, contraproducente.

—¡Subversiva! — interrumpo con tan mala suerte como antes.

—Hay que crear, como ha dicho usted, Urrutia, la actitud ventiladora en todos los frentes. Hay que discutir como en las grandes asambleas internacionales sobre materia de colaboración: no para resolver por mayoría de votos, sino por unanimidad conseguida al través de mutuas concesiones y reajustes. Estoy seguro de que, desde los más radicales hasta los más conservadores, incluyendo al coronel Batista entre los dos extremos, nos entenderíamos lo bastante para ir contentos a la Constituyente, si accediéramos siquiera a discutir en mesa redonda. Trabajo en firme por romper la inercia y confío en romperla.

—Pero, ¡si es que mantenemos la misma tesis!

—¡Claro está! Y tanto la baja de usted en el Consejo de Estado como la retirada de los menocalistas del Gobierno, me sorprendieron cuando estaba yo absorto ultimando el Tratado de Reciprocidad. Yo me hubiera afanado por evitarlas.

—En efecto, —reflexiono yo— la tesis del Secretario de Estado es idéntica a la mía, pero no su situación. Si porque mantiene esos mismos puntos de vista, el coronel Mendieta se hubiese ofendido con Torriente, ya el Canciller, su vigoroso auxiliar político, habría renunciado como yo. Pero Mendieta y Torriente viven demasiado unidos el uno al otro para que prospere una interferencia malévola.

* * *

El jurista don Cosme, quien se halla tan complacido como el naturalista don Carlos de ver al doctor Belt en la Alcaldía, se dispone a colaborar enérgicamente con éste en el Consejo de Secretarios para que los futuros aspirantes a cargos electivos tengan que renunciar previamente a los empleos ejecutivos que estén ocupando. Es una de las pocas declaraciones que me recomendó para la publicidad. La experiencia y destreza del doctor Torriente han de ser muy útiles al doctor Belt para sacar triunfante su austero proyecto que rechazó el Consejo de Estado.

* * *

—Podría ser que Ud. tuviera razón—, me responde a otra pregunta.

Pero el coronel Mendieta no se ha dejado convencer de que debe aspirar a la candidatura presidencial por los nacionalistas solos o coaligados. Esto le parece una suerte de reelección, y le choca.

—Y, ¿si se le convence de que no cabe tal interpretación?

Al Canciller no le noto la urgencia por contestarme.

—¿Y usted, doctor Torriente, que tiene un porvenir presidenciable...?

Replica, sin sorpresa ni aspavientos:

—Un porvenir... Mi mente funciona como siempre, pero es que ya me estoy poniendo viejo...

Entonces sentí por primera y única vez al diplomático en aquella charla confiada.

* * *

—¿Coincidimos también contra la tacha de los partidos, doctor?

—Cabalmente. Y ha de lamentarse, por otra parte, que el Partido Liberal no eludiera a tiempo el escollo de la tacha y el lastre machadista, adoptando un nuevo nombre como el Partido Conservador. En política, como en lo judicial, más vale una transacción sagaz que un buen pleito.

* * *

Y en la despedida me hizo el ex-Presidente de la Liga de las Naciones, esta petición de ayuda en mi calidad de periodista cubano:

Se dice que «Acción Nacional» es una institución cívica consagrada a apoyar el Ejército y el Gobierno Provisional del coronel Mendieta, y que en ella se están congregando grandes contingentes de la raza de color de Oriente y Camagüey.

Ya sabemos, querido Urrutia, lo fácil que es convertirse en fuerza política una agrupación de carácter cívico, y usted conoce el riesgo que se pierda el control de las fuerzas en un momento dado. Medítelo, porque acaso convenga que usted siga explicando su tesis del Nuevo Negro, del negro que se supera bastante como para elegir libremente su partido político, sin los miramientos a un espejismo negrófilo que en otros tiempos le movían.

* * *

Acaso sea el doctor Guillermo Portela, Presidente de «Acción Nacional», el más indicado para aclararnos conceptos acerca del presente y el futuro de esa institución.

Espero que accederá a concederme una entrevista — también sin ceremonia— sobre estos extremos y otros de nuestras actualidades política y económica.

* * *

Para completar el ciclo de las entrevistas relativas a la Alcaldía de la Habana, aguardo a que regrese de Sancti Spíritus el doctor Miguel Mariano Gómez, Alcalde dimitente y caudillo por nacimiento.

Expendedores de leche en la S. de Comercio

Una comisión de la Bolsa ha recabado que se permitan las subastas de valores públicos

Una comisión de miembros de la Bolsa de la Habana, acompañada del Presidente de la misma, estuvo en la Secretaría de Comercio ayer, a interesarse por que vuelvan a celebrarse las subastas de valores, suprimidas en el pasado régimen para favorecer a determinados elementos de aquella situación.

El Secretario ha dispuesto la revisión del expediente y resolución por la cual se suspendieron esas operaciones en la Bolsa de esta capital.

OTRA COMISION

También se entrevistó con el Secretario de Comercio la Junta de Gobierno del Colegio de Corredores Notarios Comerciales de la Habana, para tratar de las aspiraciones que mantiene esa clase, en relación con la reglamentación de los promedios del precio oficial del azúcar, cuya misión está encomendada a la Secretaría de Agricultura, y ellos desean que esa actuación dependa de la Secretaría de Comercio.

CONCURRIERON A SUS DESPACHOS

El Secretario de Comercio y el Sub Secretario, estuvieron durante la mañana despachando con el Jefe de Consultoría, doctor Juan Espinosa. El doctor Santos Jiménez, dió a conocer a los reporters, los informes rendidos por los Contadores que inspeccionaron los libros de los Mataderos, los que dieron la base del Decreto dictado ayer.

COMISION DE EXPENDEDORES DE LECHE

Una comisión de expendedores de leche, compuesta de los señores José María Riera, Antonio Garrido, Jesús Núñez, José Pérez, J. M. Rodríguez y Francisco Hernández, para solicitar el apoyo de la Secretaría de Comercio, para que en la época de la seca de «Enero a Abril» se fije el precio del litro de leche en 10 centavos, y no en nueve centavos, pues a ellos se les vende por los vaqueros a ocho centavos, y con la utilidad de un centavo en litro no pueden subsistir. Si han de mantener el precio de nueve centavos, piden que se fije para su adquisición de los vaqueros un centavo menos, o sea a siete centavos litro.

Dicha comisión no pudo ver al Secretario, por lo que hoy volverá a la Secretaría para gestionar la entrevista.

También quieren protestar de la actuación del Comisionado Nacional de Abasto de Leche, por cuya actuación estiman que se está tomando un producto malo a precios subidos en la Habana.

SOLICITUDES DE MARCAS

En el Registro General se han presentado las siguientes solicitudes de marcas: Americana, para efectos eléctricos, por Ricardo E. Viurrum. Azán, para cigarros y picadura, por Azán y Hermanos. Española, para distinguir un tónico, presentada por Pablo J. Oliva. Inglesa, para distinguir cerveza, presentada por Lorenzo S. Ruiz.

Portugal inicia el sistema de Cámara Corporativa para hacer mas eficaz la obra de Gobierno

Se concede una distinción a un cubano. Cónsules de Cuba facultados para actuar. México nombra Enviado Extraordinario en Colombia a una afamada profesora

(NOTICIAS DE LA SECRETARIA DE ESTADO)

El Negociado de Ciudadanía y Migración de la Secretaría de Estado, expidió en el día de hoy Certificados de Nacionalidad a: Pedro Llaguno y Cárdenas, Celeste Martínez y García, Elena Benítez y Ramos, Gregorio García y García, Laura López y Alvarez, Francisco Muñoz y Rodríguez, Pedro Cancela y de la Peña, Ciro Espinosa y de la Peña, José Ruiz Mesa, José González Avila, Feliciano González y Besada. Pasaportes a: Tito Oltmas y Rodríguez, Isabel Dreke y McLendón, Luis Amado y Rojas, Luisa Hernier. Cartas de Naturalización a: Moisés Bratter, Alejo Elden y Watkins, Joseph Cebelin y Pellicier, Ignacio Serrano y Lavín, José Ledo y Hernández, Yeek Zajdner, Welwel Szocherman, Jesús Gómez y López, Shmaria Torchinski y Romalovski.

CAMARA CORPORATIVA LUSITANA

El señor Encargado de Negocios de Cuba en Portugal ha enviado a la Secretaría de Estado copia de las normas por que ha de regirse la Cámara Corporativa creada en la República Lusitana por el Gobierno del doctor Oliveira Salazar.

El doctor Oliveira Salazar, Ministro de Hacienda desde el inicio del desenvolvimiento del proceso político portugués, comenzado con la exaltación del Presidente Carmona, pasó del estudio de los problemas económicos de su país, a la convicción de que era necesario ejercer sin trabas la dirección política a fin de poner en práctica los medios curativos a la miseria y despilfarro, desorden de los centros de producción y errores contumaces de los sistemas distributivos, desnivel de la balanza comercial, especulaciones financieras y de cambios, y, en fin, al quebranto económico del que todos los males suelen tener raíz. Así, ha venido ejerciendo el poder frente a una oposición activa. Su acción llamada dictatorial, ha sido en los últimos tiempos tan coherente y enérgica, que hasta los más grandes países han tenido que interesarse por ella. Hoy el político y economista portugués trata de imprimir nuevos rumbos a la democracia con el establecimiento de la Cámara Corporativa, asegurando que en ella ha de radicar la más justa y equilibrada representación de las fuerzas creadoras y conservadoras de su país, así como la garantía de un mayor rendimiento y protección de las mismas masas del agro y los talleres. Y es de notar que en este nuevo ensayo de Política y Economía dirigidas, existen puntos de identidad no ya con la obra Mussoliniana, sino con las mejores intenciones anunciadas por los Gobiernos de ideas avanzadas.

El Encargado de Negocios al informar el nuevo sistema, explica en síntesis, viene a robustecer la autoridad del Estado, hasta ahora mero espectador de las actividades económicas individuales, habida cuenta de la comprobada impotencia de la iniciativa privada frente a los poderes absorbentes de las grandes industrias y los trusts. La Cámara Corporativa vendrá a ser, de modo eficaz y sin exceso de especialización, mas sí con la competencia q. han de darle en el porvenir todos sus miembros de la entraña de cada uno de los sectores de producción, lo que eran de modo vago, las comisiones en el antiguo régimen parlamentario. La Legación al traducir el decreto que especifica la composición de la Cámara Corporativa, muestra el alcance de las 23 secciones que la integran, y que, abrazan desde la producción primaria del trigo, en todas sus derivaciones, hasta los sindicatos, casas del pueblo, y asociaciones de profesionales liberales.

El doctor Oliveira Salazar, en una entrevista periodística, dice el Encargado de Negocios en su informe, que aporta todo su esclarecimiento para la aplicación del nuevo sistema político y razona y legítima las esperanzas puestas en él. Se trata, en suma, de un intento para aunar la autoridad directiva del Gobierno con una forma consultiva de amplio espíritu, que venga a rectificar los exabruptos que el mero triunfo numérico del sufragio ha producido tantas veces, falseando de hecho la pura intención democrática. Según el informe pretende el estadista portugués, que en la nueva asamblea prelegislativa hasta los más pequeños intereses del país tengan voz y voto. El extenso informe no puede resumirse en tan breve nota. Pudiendo las personas que estén interesados en ello obtener una copia del referido informe del Encargado de Negocios de Cuba en Lisboa, en la Secretaría de Estado.

(«En relación con el anterior informe y con lo publicado en el periódico «El País», referente a que la Secretaría de Estado estudiaba, para su implantación en Cuba medidas dictatoriales, puestas en vigor en Portugal y de que por encargo del Secretario de Estado había prestado atención el señor Hernández Catá, la Secretaría de Estado desea hacer constar que ni el aludido Ministro ha prestado atención a un asunto, que no es sino una información enviada de Portugal, por la Legación de Cuba en dicho país, ni tiene más interés en él, que la difusión de un método de Gobierno sobre el cual se trata anteriormente».)

HONOR A UN CUBANO

El señor Angel Pérez Hernández, Cónsul encargado del Consulado de Cuba en Louisville, E. U. de A. comunica a la Secretaría de Estado haber sido nombrado miembro de la American Society of International Law, radicada en Washington y miembro de la Orden de la Serpiente, asociación que corresponde a una de las ramas de los Veteranos de la Guerra Hispano Americana: y miembro honorario de la Pan American Medical Association de Georgia y California.

EXEQUATUR CONSUAR

El Cónsul de Cuba en Tarragona señor Baldomero Marozzi, informa que con fecha 9 de noviembre último le fué concedido por el Presidente de la República española el exequatur de estilo para ejercer sus funciones consulares en aquella ciudad.

—El Cónsul de Cuba en Gijón, señor Fernando Pena y Poldo informa a la Secretaría de Estado que con fecha 9 de Noviembre último le fué concedido por el Presidente de la República española el exequatur de estilo para ejercer sus funciones consulares en dicha ciudad.

DIPLOMATICA MEXICANA

La Agencia «Trens» de Ciudad México, envía a la Oficina Nacional de Prensa adscripta al Negociado de Información y Publicidad de la Secretaría de Estado el comunicado siguiente:

«El Gobierno de México en atención a los altos méritos intelectuales y personales de la señorita Palma Guillém, puestos de relieve en el magisterio nacional solicitó del Gobierno de Colombia el agreement para dicha señorita el cual ha sido otorgado en los más cordiales términos para desempeñar el puesto de Enviado Extraordinario de México en aquella nación, la señorita Guillém, actualmente en España ha sido llamada a México para que reciba las instrucciones necesarias».

UNA DENUNCIA

El procurador José Agustín Borges, denunció en el Juzgado de Instrucción de la Sección Quinta, que un hijo del doctor Arturo Amigó, con otros, se personó en la finca de su hermano Max. Ingeniero, posee en el Reparto Diezmero y después de amenazar al sereno Francisco Candamo, rompió y se llevó la portada, marcando unos límites en la misma, estimando que con ello se ha cometido un delito.

Detenidos dos estudiantes en la tarde última

Tenían armas, y, además, un molde para hacer bombas y proclamas de La Joven Cuba

El sargento Caro, con fuerzas a su mando, se personó en el edificio «Carreño», procediendo a efectuar un registro en todos sus departamentos.

Dió por resultado ocupar en el cuarto piso, en el de los estudiantes Juan González Andino, vecino de Buenaventura número 11, y Orlando Masferrer Rojas, de 16 y 23, una escopeta de dos cañones, veinte y cuatro cartuchos para la misma, cinco balas calibre cuarenta y cinco, un molde para confeccionar bombas, libros comunistas, proclamas de la «Joven Cuba» y otros documentos, por lo que ambos jóvenes fueron arrestados y enviados al Castillo del Príncipe, a disposición de la Comandancia Militar.

También fueron detenidos y más tarde puestos en libertad, los dominicanos J. Hernández Pití, Tulio M. Cesteros Burgos y Angel Jiménez, por habérseles ocupado documentos relacionados con la revolución en Santo Domingo.

Próximo al citado edificio, en un placer yermo, la policía ocupó paquetes pequeños que contenían dinamita y pomos con ácido, suponiéndose que fueran arrojadas a dicho lugar por alguno de los inquilinos, temerosos de que los hallaran en su poder.

EL «QUEEN OF BERMUDA» TRAE PARA LA HABANA CERCA DE MIL TURISTAS

A bordo del trasatlántico «Queen of Bermuda» llegarán a la Habana en fecha próxima, setecientos cincuenta miembros de una importante Compañía americana que vienen a Cuba a celebrar su Convención anual.

La Corporación Nacional del Turismo que recibió la comunicación oficial por medio del señor Addison Durland, Delegado en New York, ha cablegrafiado inmediatamente a la Philco Radio Corporation, a cuya entidad pertenecen los excursionistas brindándoles todo género de facilidades y expresándoles la satisfacción que Cuba experimenta al poderlos contar entre sus visitantes de este año.

En los centros turísticos más importantes de los Estados Unidos se está realizando intensa propaganda en nuestro favor y se nota una reacción bastante favorable, principalmente en la Florida.

ROBO DE ROPA

Ramón San Pedro Salvador, vecino de San Nicolás número 160 dió cuenta a la policía, que de su domicilio le habían robado ropa por valor de 100 pesos.

EL CONSEJO CENTRAL DEL A B C FORMULA UNA PROTESTA POR LOS REITERADOS REGISTROS SUFRIDOS

Expone que tiene derecho a los documentos y emblemas de que se le ha desposeído, porque se trata de un Sector que, además de ser revolucionario, merece amparo de la ley

(EL ABC, AL GOBIERNO Y A LA OPINION PUBLICA)

Recientemente, el ABC se dirigió al Presidente de la República señalándole que en sus manos estaba dar un alto ejemplo de espíritu público y de previsión y ahorrarle días de luto a la Patria propiciando de un modo decoroso y digno las ansias de renovación que animan al pueblo de Cuba.

Lejos de inspirarse en esa exhortación, el Presidente de la República dirigió al país un Manifiesto proclamando su determinación de mantenerse en el poder, a despecho de todas las circunstancias y anunciando una actuación represiva acorde con ese propósito.

Como secuela de esa declaración, se han provocado acontecimientos que parecen revelar el propósito decidido de una agresión a los derechos legítimos del ABC, para obligar a esta Organización a tomar el camino de la violencia o el de la dispersión. El día 30 de los corrientes oficinas abecedarias y domicilios de miembros destacados de esta Institución se han registrado.

No podríamos levantar protesta contra semejantes registros, si los mismos se hubiesen limitado a ocupar pruebas de una actuación ilícita. Lo cierto es que de casa casa y de cada oficina, se han sustraído numerosos documentos de índole puramente institucional, grandes cantidades de impresos y de otros materiales costosos de afiliación y de propaganda, y, como si ello no fuera bastante, se hizo objeto de la más vil desconsideración a los empleados del movimiento cívico que el ABC representa.

El ABC tiene legítimo derecho a tales documentos y emblemas, primero, porque es una asociación pública, que deben amparar las leyes; y después, por su heroica ejecutoria revolucionaria.

Tales agresiones ponen de manifiesto toda una maquinación tendiente a entorpecer la labor de propaganda de esta Organización, demostrándose con ello que no hay propósitos sinceros de brindar garantías a todos los ciudadanos, ni, por tanto, de celebrar honradamente las tan decantadas elecciones, indefinidamente anunciadas como término de la provisionalidad.

El ABC denuncia estos hechos ante el país. Sabe que los derechos no se piden, y su historia es una prueba elocuente de su decisión para hacerlos valer. Pero no desea volver por esos caminos, y para evitarlo, confía aún en que el Gobierno provisional, hijo del esfuerzo revolucionario, aunque no intérprete de él, tenga el pudor de no reeditar las medidas que entronizó la tiranía y cumpla la obligación en que está de darle al ABC, romo a todos los ciudadanos y partidos, garantías plenas. Por no hacerlo así, el Gobierno se viene haciendo responsable de una conducta dictatorial.

La Habana, enero 30 de 1935.—Por el Consejo Central del ABC, **Evangelina de la Llera de S. Govín**, Secretaria General.

El proceso seguido contra el Presidente de la Audiencia de Oriente, sobresido libremente

Se ha dejado sin efecto el auto de procesamiento que se dictó contra los doctores De Valle y H. Albornà por supuesto delito de homicidio. Las vistas de Urgencia de ayer

Acordó ayer la Sala de lo Criminal del Tribunal Supremo sobreseer libremente en el proceso que se había iniciado contra el Presidente de la Audiencia de Oriente, Dr. Luis Hechevarría y Limonta, y que instruyera el Presidente de la Audiencia de Camagüey Dr. Juan Manuel Navarrete de Paula, a virtud de acusación de los delitos de falsedad y estafa de que acusara a dicho miembro del Poder Judicial el Dr. Arístides Poveda, Letrado de Santiago de Cuba.

El sobreseimiento fué solicitado por el Ministerio Fiscal y acordado por la Sala, en vista de no existir indicios racionales de Criminalidad contra el Dr. Hechevarría. La citada resolución ha producido honda satisfacción en todo el Poder Judicial y en el Foro de la República, por ser sobradamente conocida la ejecutoria ejemplar del Presidente de la Audiencia oriental.

SOBRESEIMIENTO EN EL PROCESO POR EL ASESINATO DE «NEGROTICO»

A petición del Fiscal, el Tribunal Pleno del Supremo ha sobreseído provisionalmente en la causa seguida a Gerardo Machado y Morales y al ex-sargento José Sánchez Hernández, por el asesinato de Aurelio Rodríguez Ponte, conocido por «Negrotico», ocurrido en el año de 1929, en el Reparto Biltmore, Término de Marianao. El sobreseimiento es mientras no haya nuevos datos que aportar en contra de dichos acusados. El Tribunal, en consecuencia, dispone la libertad de Sánchez en esta causa; como se sabe dicho exsargento ha sido condenado ya a otras penas de muerte por Sanciones. Sánchez fué defendido en este proceso por el Dr. Enrique Fuentes Carrillo.

VUELVE AL JUZGADO ESPECIAL LA CAUSA CONTRA EL EX-SECRETARIO G. LANDA

Dispuso ayer la Sala de lo Criminal del Tribunal Supremo revocar el auto de terminación del sumario de la causa seguida al ex-Secretario de Hacienda Dr. Gabriel Landa, por el delito de malversación y dispuso que volvieran las actuaciones al Juzgado Especial, que sirve el Dr. José A. Riera, para que practique nuevas diligencias que se estiman necesarias para el esclarecimiento de los hechos.

SIN EFECTO EL AUTO DE PROCESAMIENTO CONTRA LOS DOCTORES DE VALLE Y H. ALBORNA

A instancia del Dr. Pedro Herrera Sotolongo, que interpuso recurso de apelación a ese fin la Sala Primera de lo Criminal de esta Audiencia, ha declarado con lugar el citado recurso y dejado sin efecto el auto de procesamiento dictado contra los Médicos Cirujanos de esta Capital doctores José de Valle Alvarez y Julio Hernández Albornà, a los que acusa el señor José García López del delito de homicidio, por imprudencia, de su esposa la señora Josefa Olivéros, que falleció en marzo del pasado año.

El Tribunal, aceptando los alegatos del Dr. Pedro Herrera Sotolongo dice en su resolución, que firman los doctores Rogelio Benítez de Cárdenas, Benito Costo y Ceferino Saiz de la Mora, que no hay indicios racionales de criminalidad contra los aludidos profesionales, además de no existir tampoco relación directa de causa a efecto entre las omisiones graves de que se acusa a los doctores de Valle y Hernández Albornà y el fallecimiento de la antes expresada señora.

ABSUELTO JOSE ESTRADA PLATA, PARA QUIEN PEDIA EL FISCAL LA PENA DE SEIS AÑOS

La Sala tercera de lo Criminal de esta Audiencia, a instancia del doctor Ricardo Illa Vilaró, defensor, ha dictado sentencia absolviendo del delito de lesiones graves a José Estrada Plata, para quien el Fiscal interesó seis años de prisión. Aparecía que Estrada había agredido brutalmente a su pequeña hija Isabel, de siete años, pero el Fiscal, en vista del resultado de las pruebas aportadas por el Dr. Illa Vilaró, retiró la acusación, acordando el Tribunal sentencia absolutoria.

CONFIRMADA LA CADENA PERPETUA

Ha sido confirmada por la Sala de lo Criminal del Tribunal Supremo la sentencia dictada contra Herculano Azahares, matador de Facundo Azahares Gainza, al que privó de la vida el 9 de Julio de 1933, en Baracoa. El hecho fué calificado de asesinato, cualificado por la alevosía. Los protagonistas, que no eran parientes, estaban enemistados por un litigio que ambos sostenían por la posesión de una parcela de terreno.

LOS CASOS DE URGENCIA QUE SE VIERON AYER

Brígido Pardo Zulueta fué absuelto de desorden público; Camilo Valdés, lo fué también de avtividades subversivas. Trátase del soldado que colocó una bomba explosiva en el Palacio Presidencial en el año de 1931 durante el Gobierno de Machado; igualmente fueron absueltos en el mismo caso, Miguel Sardiñas Abreu, el Dr. Ramón Betancourt García y Adolfo Pérez Marín. Jaime Grau Cot, es condenado, por sabotaje,a, ciento ochenta días de prisión.

Prorrogada la inscripción de los extranjeros

Se eximirá del pago a las instituciones religiosas con fines benéficos. Nuevo Alcalde

Informó ayer a la Prensa la señorita Gloria Solís, Jefe del Negociado de Registro de Extranjeros de la Secretaría de Gobernación, que se estudia un decreto por el cual se concederá prórroga de treinta días, a partir de mañana para que los que tengan que inscribirse en dicho Registro o renovar sus carnets ya expedidos en el año pasado y no lo hayan hecho, puedan hacerlo, sin que, desde luego, incurran en penalidad alguna. En la misma resolución se dispondrá la exención de pago de la inscripción a los miembros de las instituciones religiosas que se dediquen a obras de Cardad.

Tal cosa se ha acordado en vista de haberse comprobado ser insuficiente el primer plazo de treinta días concedido, que vence hoy, precisamente.

El decreto aludido será firmado hoy por el Presidente de la República y el Secretario de Gobernación y enviado a la Gaceta Oficial para su publicación mañana a fin de que surta los efectos legales.

LA DIRECTIVA DE LOS EXPEDICIONARIOS DE GIBARA

La Asociacin de Expedicionarios de Gibara eligió ayer su Directiva, que integran; el doctor Agustín Xirau, Director General; Vice director, Miguel Llaneras; Secretario, Octavio Soler; Vice secretario, Francisco Garay, Tesorero, Luis de Cárdenas y Vice tesorero, Juan Vidal.

EL DOCTOR N. PICAZO ALCALDE DE MARIANAO

La Secretaría de Gobernación dictó ayer un decreto designando Alcalde Municipal de facto de Marianao al Capitán del Ejército, doctor Nilo Picazo, en sustitución del doctor Pedro Varela, que ha sido suspenso en sus funciones.

Recuerda al Presidente todo lo que propuso cuando formó parte del Gobierno Provisional actual

Propone hoy, su Ejecutivo Central, un Gabinete apolítico, con funciones ejecutivas y legislativas y un Consejo de Estado integrado por los sectores, con iguales funciones. El Censo

El Ejecutivo Central de la Alianza Nacional Feminista ha dirigido un Manifiesto al pueblo de Cuba, comentando el que en días pasados dirigiera el Presidente de la República, coronel Carlos Mendieta con motivo de cumplirse el primer aniversario de su Gobierno Provisional. A continuación transcribimos el Manifiesto de la Alianza. Dice así:

.. .. AL PUEBLO DE CUBA .. ..

La Alianza Nacional Feminista cree su deber exteriorizar su criterio en relación con las declaraciones del señor Presidente de la República publicadas en el periódico «Avance» y ratificadas luego en su manifiesto al país, con motivo de cumplirse el primer aniversario de su exaltación a la Presidencia de la República. Distante de todo sectarismo, colocadas en plano de patriótica observación, las mantenedoras de la Alianza no pueden, ni deben ocultar su inquietud frente a las graves consecuencias que su previsión advierte como secuela de estas manifestaciones, un tanto reñidas con el espíritu de altruismo y generoso desprendimiento que entendemos deben presidir los actos de los que nos gobiernan en momentos tan cargados de brumas como los que actualmente vivimos.

No esperábamos, ni juzgamos posible, de mantener ese criterio, que el señor Presidente de la República, aconsejado por elementos que no están a tono con el concepto público, crea en la posibilidad de desenvolver el programa que se le confiera con el respaldo únicamente de un sector político. Muy otras son las rutas salvadoras. La fórmula de apoliticismo, que parece definitivamente desechada por el coronel Mendieta, si no una salvación, estimamos al menos que sería su apelación final al país, en respuesta tan tardía pero siempre saludable a las esperanzas públicas. Esta fórmula, demostraría desinterés, anhelo de acierto; y sus resultados tendrían que ser necesariamente más favorables a los intereses permanentes de la patria, que los que puedan deriarse de la acción continuista de un grupo alocado de poder. No es nueva a este respecto la solución que en lo inmediato sugiere la Alianza Nacional Feminista, concordante con el sentir de otros factores respetables del país. Hace ya algunos meses, en el Consejo de Estado, su única representante mantuvo con insólita energía, noblemente inspirada en las necesidades públicas, el criterio, respaldado por la colectividad, de que con los elementos que contaba el Gobierno, mal podía desenvolverse una acción económica y política ajustada a las exigencias del momento. Y en consecuencia, sugirió su representante ante el citado Consejo, las siguientes medidas:

PRIMERO: Designación de un Gabinete apto para realizar una eficiente labor adminisrtativa y de autoridad capaz para garantizar por igual los derechos de todos.

SEGUNDO: Iniciación inmediata de una investigación relacionada con el empleo de los fondos públicos.

TERCERO: Abolición en los distintos departamentos del Estado de los fondos de libre disponibilidad bautizados bajo el sospechoso y repudiado «Gastos Secretos».

CUARTO: Ajuste de los gastos de la nación consignado en los presupuestos generales de 1934-35, ya de suyo subidos, procediendo a la anulación de todos los decretos votando créditos y reintegrando a su antiguo estado los nuevos departamentos creados fuera de su presupuesto, en evitación de que se llegue rápidamente a la imposibilidad de hacer frente a los gastos públicos y salvando, por otra parte, el descrédito que envolvería a la República si como secuela de lo estipulado en el Decreto-Ley número 123, de 10 de Abril del pasado año, publicado en la Gaceta Oficial del día 11, edición extraordinaria número 35, las entidades extranjeras de que somos deudoras nos reclamasen el pago del principal de la deuda, alegando la ascendencia de los gastos de la República a más de sesenta millones de pesos. Si el Gobierno examina los antecedentes que abonan el Decreto-Ley citado, comprenderá que su manirrota política económica conducirá a una reclamación que gravará los gastos públicos en cuatro millones treinta y siete mil trescientos cuarenta pesos por concepto de amortización del principal de la deuda.

QUINTO: Deslinde de la jurisdicción militar y de la jurisdicción civil.

SEXTO: Sometimiento al Consejo de Estado de todos los proyectos de reforma, incluyendo las votaciones de créditos, que sólo se justificarían en caso de grandes calamidades nacionales.

Agravados los motivos que nos llevaron a señalar la necesidad de tales reformas por la merma del crédito del Gobierno, atomizada la fuerza revolucionaria: perdida la fe en los elementos llamados a decidir sobre la suerte del país, nuestra previsión reitera sus puntos de vista en evitación de desastres que como ciudadanos y como mujeres estamos en el deber de evitar.

No sienten con Cuba los que lucen los penachos de la intransigencia de una y otra parte. No parece preocuparle el porvenir a los que no se ocultan para recomendar y proclamar que no habrá cambios en el actual Gobierno; no se ha considerado siquiera la posibilidad de ensayo apolítico; que se basta un partido para llevar a Cuba a las elecciones y que la buena fe presidencial compensa todas las vicisitudes del momento. A esos, la Alianza Nacional Feminista quiere significarles que no es nunca bastante el sacrificio y la abnegación si se logra con ello, la paz, el amor y la cordialidad entre todos los cubanos. No enaltece al patriota dar la sensación de que se pretende retener las posiciones. El poder no es botín. Se va a él a servir, siempre dispuesto a la renunciación, si el servicio no es útil o no resulta oportuno. Un Partido sólo en el poder, como único sostén, de un Gobierno Provisional, pregona el fracaso de la gestión que ese Partido lleva a cabo. Un Partido exclusivo no puede ser poder en circunstancias como las actuales, porque con razón se pensará por las mayorías que el presupuesto estará a la disposición de las campañas que ese Partido realice y las medidas de Gobierno no responderán también a sus intereses. La oposición de importantes sectores del país y el distanciamiento de otros, está proclamando que el Gobierno carece del respaldo indispensable para desenvolver el programa concordante con las aspiraciones públicas.

Distamos mucho de sentir la malquerencia por el actual Presidente de la República. Conocemos sus virtudes ciudadanas; pero ellas no son suficientes para garantizar una justa comicial. No dudamos personalmente de su buena disposición; pero sí de la de elementos que se mueven a su alrededor con miras egoístas, comprometiendo su desinterés Además nuestro optimismo de cubanas conscientes dista mucho de aceptar que no existan otros muchos cubanos, con virtudes y capacidad, aptos para poner proa al camino rectificador.

Resumiendo: aconsejamos, aparte las medidas saludables en lo económico y político que desde el Consejo de Estado señaló la que era entonces nuestra representante ante aquel Cuerpo, las siguientes medidas: Gabinete apolítico con funciones ejecutivas y legislativas; Consejo de Estado por representantes de los sectores y fuerzas vivas del país, con funciones legislativas que contrapesen las del Consejo de Secretarios; Descartamiento de créditos de urgencia, debiendo en caso excepcional merecer esos créditos la aprobación conjunta de ambos cuerpos; supresión del fuero militar a que se refiere el artículo 80 de la actual Constitución; revisión del Censo y de la Ley Electoral de acuerdo con los partidos existentes.

Estas medidas y otras complementarias que al propio Gobierno o a los sectores en discordia les parecieran convenientes, propiciarían a nuestro modo de ver una era de unión constructiva entre los hijos de Cuba.

Si el actual Gobierno se niega a propiciar estas o análogas soluciones o demuestra su parquedad o su tibieza para ampararlas, entonces debe ceder su puesto a otro grupo de cubanos que encarne siquiera la promesa de conjurar la crisis que nos agobia. Todo, menos empapar nuevamente nuestro suelo con sangre de hermanos.

Habana, enero de 1935.

Ejecutivo Central Alianza Nacional Feminista.

EL PROCESO POR LOS SUCESOS TRAGICOS DEL P. MODELO

Ha sido ya elevada al Tribunal Provincial de Sanciones el proceso instruido en el Juzgado de Isla de Pinos, por los sucesos trágicos del Presidio Modelo durante el gobierno de Machado. Los doctores Ramón González Barrios y José Manuel Bermúdez Quadreny, defensores de José Morales Pérez y el ex-comandante Pedro A. Castells Varela, respectivamente, han sido emplazados debidamente, al igual que dichos acusados y los demás que aparecen comprometidos, para que se personen ante dicho Tribunal dentro del término de cinco días.

Una imprenta corrió peligro de ser volada

La Policía evitó que se consumara el hecho, pero no prendió a los autores

Los vigilantes 773, José R. Castañeda y 1814, Ramón Fernández, delegados a las órdenes del Capitán de la Séptima Estación, con noticias de que el taller de Hospital número 27, de la propiedad de P. Fernández y Co. S. A., iba a ser dinamitado, en la noche del día 23 próximo pasado, se pusieron en acecho, pudiendo sorprender a dos individuos cuando colocaban un paquete en la puerta del mencionado establecimiento.

En el informe rendido por la Policía Judicial al Tribunal de Urgencia número Dos, sobre este hecho, se dice que dos individuos de la raza blanca, a horas de la madrugada del día indicado, se presentaron frente a la casa P. Fernández, dejando en la puerta de la calle un paquete, que se comprobó contenía dos niples, cargados con ácido sulfúrico y dinamita. Los vigilantes se estacionaron desde temprano en una de las esquinas cercanas, pudiendo observar cuando los desconocidos colocaban la máquina infernal, y al tratar de arrestarlos, se dieron a la fuga, haciendo los agentes varios disparos al aire con el fin de amedrentarlos, no logrando conseguirlo, ya que los terroristas emprendieron vertiginosa carrera, desapareciendo.

La bomba milagrosamente no estalló por la prontitud con que acudió la policía.

OTRO ARROLLADO

En la esquina de Cristina y Matadero, sufrió graves lesiones Lorenzo Peñón García, vecino de Central y Segunda, al ser arrollado por el omnibus BQ379 del Colegio Americano, que conducía Adolfo Fabello.

M.E.C.D. 2016

LAS FUERZAS VIVAS DE LA PERLA DEL NORTE PIDIERON VARIAS MEJORAS AL PDTE. C. MENDIETA

Columna Editorial

El cultivo del arroz debe protegerse

UNA Comisión de cosecheros de arroz de Sabanilla del Encomendador, en cuya zona existen florecientes arrozales, se ha dirigido al Presidente provisional de la República en solicitud de que sea modificada la partida 25. del Arancel de Aduanas para librar a la industria arrocera de las dificultades que confronta y que amenazan detener su desarrollo, o más bien concluir por arruinarla en absoluto.

Antiguamente se sembraba arroz en casi todos los sitios de abranza con el fin primordial de atender al consumo de los propios cultivadores, sus familiares y cuantos habitaban en los mismos, haciéndose objeto de comercio los sobrantes, los cuales se colocaban en las poblaciones cercanas; pero ocurrió con esa gramínea lo que con otros productos, al variar la estructura económica del agro por efecto del desarrollo de la industria azucarera y, principalmente, del latifundismo creado por ella.

Desde entonces ha estado Cuba siendo tributaria del extranjero para proveerse de ese artículo de primera necesidad entre nosotros, pues es indispensable en todas las mesas cubanas, y las fuertes sumas que se nos iban en el pago de las importaciones de él, al igual que en las de otros susceptibles de producirse en el país, podían pagarse cómodamente, porque el azúcar, el tabaco y nuestras demás exportaciones tenían fácil salida, alcanzaban, por lo regular, buenos precios y daban, por consecuencia, margen para todo, salvo en épocas de crisis, pero éstas eran breves y, además, disponíamos de reservas que nos permitían soportarlas.

Sin embargo, con más o menos interés, nunca dejó de alentarse el propósito de crear una verdadera industria arrocera nacional, o de aliviarnos, cuando menos, algo en el costo de las importaciones mediante el arbitrio de bonificar el grano que viniera con cáscara o semidescascarado, para estimular el establecimiento de molinos y que quedase en el país lo correspondiente al costo de la terminación de la trilladura. Campeón de esta idea lo fué el doctor Rafael Martínez Ortiz, desde los tiempos del Presidente Gómez, y la hizo triunfar poniendo en juego su influencia con Machado, cuando éste se lanzó al proteccionismo y le confió la presidencia de la Comisión técnica arancelaria.

Por el Arancel de Aduanas, y también por efecto natural de la depresión económica que obligó al pueblo a imponerse economías y a producir todo lo posible para el consumo, resurgió el cultivo del arroz, como el del café y otros artículos que se cosechaban en muy pequeña escala porque el buen precio o fácil salida del azúcar justificaba la preferencia por la caña. El hecho es que, según datos contenidos en un informe recientemente presentado al Director de Agricultura por un funcionario del Departamento—informe que, por cierto, refutan los arroceros de Sabanilla en algunas de sus partes—el año 1929 fueron sembradas 251.09 caballerías de tierra y se recolectaron 93.500.89 quintales, cifras éstas que el 1932—último año de la estadística que expone—se elevaron a 1.115.02 y 390.287.18, respectivamente.

Bastan esos datos para apreciar la importancia del incremento de la industria arrocera, cuyos principales centros de producción están en las provincias de Pinar del Río, Santa clara, Matanzas y la Habana—en Oriente sólo aparecen sembradas 41.49 caballerías y en Camagüey 37.04—; y bastan también para creer que a poco que se le ayude llegará a cubrir las necesidades del consumo doméstico. Esto es posible, porque nos sobran tierras y por largo tiempo, salvo que causas fortuitas y desde luego temporarias no determinen lo contrario, fatalmente estará restringido el mercado azucarero y, por lo tanto, el cultivo de la caña. Pero la ayuda tiene que prestarse a los productores, quienes una de las cosas que piden en el escrito que nos inspira este comentario es que se prohiba establecer molinos con capacidad superior a veinte mil toneladas anuales, facultándoseles a dividir el trabajo en tres turnos de ocho horas y funcionar todos los días laborables, con lo cual, sin duda, dispondrían los cosecheros de facilidades para el descascarado y tal vez obtendrían ventajas en las ventas.

Por cierto que al propio tiempo que, de acuerdo con lo solicitado, propicia el Gobierno la multiplicación de la industria molinera—acaso la verdaderamente favorecida hasta ahora, o la que más se aprovecha de la protección arancelaria— debía organizar un servicio de molinos transportables—como existe, si no recordamos mal, en la Argentina—para proporcionar en la época de la recolección a los pequeños cultivadores, el modo de preparar para el consumo la graminea de que puedan disponer y colocarla directamente en el mercado. Aun cobrando el costo del servicio, obtendrían los que lo utilizasen una ventaja muy apreciable y beneficiaría indirectamente a los demás, e incluso a los consumidores, porque se evitaría la especulación a expensas del cosechero al estar éste en aptitud de entenderse con el comerciante, quien, atendiendo a su interés, se cuidaría de mantener la competencia en los precios de compra-venta.

No somos, en términos generales, partidarios del proteccionismo, pues las barreras arancelarias, al impedir las exportaciones, impiden también las exportaciones, con lo cual el sistema proteccionista resulta, a la postre, negativo, o mejor dicho, contraproducente; pero en casos especiales, esto es, cuando no se trata de dar vida artificial a industrias que nunca podrán tenerla por sí mismas, lo juzgamos conveniente y necesario. Y como entre las que pueden y deben tener vida natural está, a todas luces, la arrocera, que cuenta con amplio mercado en el país, apoyamos toda medida tendiente a abrirle camino. De ahí que aconsejemos al Gobierno que acoja con simpatía y preste cuidadosa atención al escrito que los cosecheros de Sabanilla han presentado al Presidente provisional de la República.

Si todo estímulo para el desarrollo de las actividades agrícolas, se justificaría en cualquiera época, piénsese que más se justifica cuando, como se advierte en el informe de la Comisión de Asuntos Cubanos de la Foreign Policy Association, y desgraciadamente es cierto, no dispondremos dentro de un futuro «pronosticable», de mercado para más de tres millones de toneladas de azúcar...

Modificados por el Consejo de Estado los artículos 82, 83, 238 y 240 de la Ley Hipotecaria

Se hace esto para facilitar la contratación y poder revestirla de garantías excepcionales. Se interesan por la caja de pensiones y jubilaciones para abogados

El texto de la Ley Hipotecaria fué objeto de consideración ayer en el Consejo de Estado—en la sesión de carácter ordinario que se celebró en lugar de la del lunes—con motivo de un proyecto de decreto-ley del doctor Mario Lamar, modificando los artículos 82, 83, 238 y 240 de la misma.

Por dicha modificación se facilita la cancelación de las inscripciones o anotaciones hechas en virtud de mandamientos judiciales cuando no sea posible cancelarlas por providencia que debe dictarse en los mismos autos en que se dispuso la anotación, y se crean, además, los asientos de presentación provisionales sobre concertación de operaciones futuras acerca de inmuebles o derechos reales.

Con estas modificaciones se facilita la contratación y se la reviste de garantías excepcionales.

El proyecto fué aprobado por unanimidad.

Se entró de seguida en la consideración del proyecto de decreto-ley acerca de la reducción el impuesto sobre utilidades, que presentó el doctor Manuel Giménez Lanier, determinándose, en definitiva, que quedará solamente integrado por la parte ya aprobada en la sesión anterior.

Todo el resto de la reunión fué dedicado a dar lectura a los proyectos presentados y las comunicaciones que se habían recibido.

Entre los primeros se encuentra uno sobre la modificación del párrafo (a) del artículo 53 del decreto-ley número 206, de 10 de mayo de 1934, que versa sobre la comparecencia de los cónyuges en los juicios de divorcio por reciproco disenso.

Se acordó pasarlo a la Comisión de Reformas Jurídicas para su estudio.

En cuanto a las segundas, podemos citar una carta del doctor Guillermo Belt dando las gracias al Consejo por el acuerdo tomado, por unanimidad, felicitándolo por su exaltación para el cargo de Alcalde de la Habana; un escrito del doctor Miguel Angel Párraga, remitiendo un proyecto de decreto-ley creando la Caja de Pensiones y Jubilaciones de Abogados y Procuradores, que estima que deben estar unidos en estos beneficios como lo están en la profesión; y una comunicación al Presidente del Consejo, doctor Laredo Bru, suscrita por el Centro de Cafés de la Habana, Centro de Detallistas de la Habana, Asociación de Detallistas de la Habana, Asociación de Cafés sin Alcohol, Asociación Hotelera de Cuba, Asociación de Industriales Panaderos y Asociación de Detallistas de Tabacos y Cigarros, en la que solicitan la aprobación de un proyecto de decreto-ley por el cual se subsane el error que se dice cometido en el Reglamento dictado con motivo del decreto-ley número 2533, de 4 de noviembre de 1933, por el que se regula la jornada máxima de trabajo.

Piden que por dicho proyecto de decreto-ley se deje sin efecto el cómputo de 48 horas de trabajo a la semana y se tomen en cuenta sólo las disposiciones referentes a las ocho horas de trabajo diario durante los siete días en cada semana.

En la sesión de hoy, según nuestras noticias, se tratará sobre la fecha en que se habrán de celebrar las anunciadas elecciones, es decir, se resucitará en el seno de dicho organismo el proyecto de escrito presentado por los doctores Nicasio Silverio y Martínez Fraga, en el que se trataba de la rectificación de las labores del Censo—que ha sido tan criticado en vista de la desorganización con que se efectuó—y de la fijación de la fecna en que se celebrarán los próximos comicios.

La impresión es que se designará a dichos efectos una Comisión mixta que compondrán tres consejeros, que se escogerán en dicha reunión, y tres Secretarios de Despacho, que nombrará oportunamente el Consejo de Secretarios.

El matador de F. Aragó ante la Audiencia

Está señalada también la vista del juicio contra Ramiro González Gallardo

Ocupará esta tarde la atención de la Sala Segunda de lo Criminal el juicio de la causa instruída a Esteban Hernández por la muerte de Francisco Aragó, que, como se sabe, ocurriera el 17 de Abril del pasado año en la esquina de Prado y Dragones.

Continuará la práctica de la prueba testifical, faltando cinco o seis testigos para que termine; de ser así, se procederá inmediatamente a los informes de las partes: el Ministerio Fiscal, representado por el doctor Francisco Ponte Domínguez, que pide para Hernández la pena de catorce años, ocho meses y un día por el homicidio y tres años cuatro meses por delito complejo de disparos y lesiones a Ernesto López; la acusación particular, ostentada por el doctor Gastón Godoy Loret de Mola, que insta a nombre de los familiares de la víctima y que interesa se imponga a Hernández la pena de catorce años cuatro meses por delito conclusión, por homicidio, no pidiendo por el delito complejo citado por no corresponderle como tal acusador; y el defensor, doctor Enrique Roig Forte Saavedra, que mantiene la absolución por legítima defensa.

Dada la calidad de los Letrados que intervienen en esta controversia, hay verdadera espectación por escuchar los informes en que aquellos sostendrán sus respectivas tesis a que aludimos.

LA MUERTE DE RAUL FAJO EN EL REPARTO JUANELO

Como anunciamos recientemente, la Sala Tercera de lo Criminal tiene señalada para esta tarde el juicio de la causa contra Ramiro González Gallardo, para quien pide el Fiscal la pena de diez y siete años, cuatro meses y un día de reclusión por el homicidio de Raul Fajo, acaecido el 23 de Octubre del pasado año en la panadería «La Milagrosa», sita en el Reparto Juanelo.

La defensa, que ostenta la doctora Rosalía Camín, rebate la acusación fiscal y mantiene la absolución de González Gallardo, alegando que obró en legítima defensa, ante las constantes amenazas de Fajo a González Gallardo, amenazas que se convirtieron en ilegítima agresión el citado día, en el referido lugar, por lo que el procesado se vió en la necesidad imperiosa de defenderse, arrebatando a Fajo el cuchillo de labores con que lo agredía, agrediéndolo a su vez y causándole la lesión que le produjo la muerte pocos días después.

OTRA CAUSA POR HOMICIDIO EN LA SALA TERCERA

También la citada Sala Tercera tiene señalado para hoy el juicio contra Juan José Hernández, el sujeto que en la casa donde residía, en compañía de su amiga Felicia Domínguez, en el reparto conocido por Cueva del Humo, con un cuchillo de punta, dió a la misma tan tremenda cuchillada que le atravesó el corazón, privándola de la vida instantáneamente.

Pide el Fiscal para Hernández la pena de diez y siete años, pues le aprecia la agravante de uso de arma prohibida y que indemnice a los herederos de la víctima en $3.000.00. La defensa está a cargo del doctor Natalio Chediak, que mantiene conclusiones negativas a las del Fiscal.

LOS NUEVOS PRESIDENTES DE LOS TRIBUNALES DE URGENCIA

Ayer prestaron juramento, ante el Tribunal Pleno del Supremo, los doctores Norberto Mejías Rivero y Maximiliano A. Smith y López de Mora, nuevos Presidentes de los Tribunales de Urgencia números uno y dos, designados recientemente por decreto presidencial, conforme informamos en su oportunidad. Hoy, posiblemente, prestarán juramento los demás nuevos miembros de dichos Tribunales, doctores Ceferino Saiz de la Mora, José R. Cabeza y Carlos Reyes Delgado. Letrado en ejercicio, no haciéndolo el doctor Leonardo Anaya Murillo, por estar fungiendo como tal miembro y seguir en el cargo.

RETIRO EL FISCAL LA ACUSACION AYER EN DOS PROCESOS EN LA SALA PRIMERA

En los procesos seguidos a Gerardo Fernández Corrales, por hurto y a Francisco Perdomo Mejías, por homicidio por imprudencia, celebrados ambos en la Sala Primera de lo Criminal, el Fiscal, visto el resultado de las pruebas, retiró la acusación en los dos casos, acordando la Sala fallo absolutorio. La defensa de Fernández Corrales estuvo a cargo del doctor José Garcilaso de la Vega y la de Perdomo Mejías, al del doctor Manuel Calás Dávila.

EXPOSICION DE ROMERO MAURI, MAÑANA, DIA 1, EN EL C. DE BELLAS ARTES

Mañana viernes, día 1, a las 6 de la tarde, tendrá efecto en los salones del Círculo de Bellas Artes la inauguración de la exposición de dibujos del joven y valioso artista venezolano J. Romero Mauri.

Serán 43 los trabajos expuestos. En su mayoría, dibujos a pluma, figurando también algunas acuarelas y óleos. Los temas, rincones venezolanos, de sabor típico, y muchos apuntes sobre corridas de toros.

Auguramos un éxito a Romero Mauri, artista dotado de gran temperamento.

MEJORADOS A PESAR DE SUS HERIDAS, LOS JOVENES ABREU Y FERNANDEZ

Hasta esta madrugada continuaban algo mejorados, a pesar de la gravedad de las heridas, los jóvenes Carlos Fernández Machado y Leopoldo Abreu, que se encuentran en la Sala Alpízar, del Hospital de Emergencias.

Los médicos que los tratan han recomendado absoluto reposo, no haciéndoseles intervención quirúrgica alguna, por estar aún en observación.

Cuando nos interesábamos por ellos a las dos de la madrugada, Fernández y Abreu, se hallaban dormidos.

COMBATES EN LA FRONTERA ENTRE RUSIA Y MONGOLIA

TOKIO, jueves 31 de Enero (AP). Se han registrado nuevos combates entre las fuerzas mongoles y las tropas japonesas enviadas desde Manchukuo, en los territorios fronterizos de la Mongolia Exterior, dominados por los Soviets.

EN EL MENTIDERO — *Por M. Miguel*

—No me negará usted que «el país» está hoy contra Mendieta...
—Bueno, sí, pero eso es por lo de las rifas.

La Alianza Nacional Feminista pide al Presidente la creación de la Secretaría de Beneficencia

Estima que en esa forma la «Asociación Cívica de Beneficencia» podría afianzar la admirable labor que está realizando. Solicita también que esa nueva Secretaría sea atendida por mujeres

Habana, enero 29 de 1935.

Dr. José I. Rivero, Director del DIARIO DE LA MARINA. Ciudad.

Muy distinguido amigo: Tenemos el gusto de acompañarle la carta que dirigimos al Hon. Sr. Presidente de la República, en patriótica sugestión de que cree a la mayor brevedad la Secretaría de Beneficencia, sostenida con fondos exclusivos de la Lotería Nacional. Motiva nuestra solicitud el brillante espectáculo que ayer ofreció al pueblo cubano en el Stadium de La Tropical por la Asociación Cívica de Beneficencia. Si lográramos ser oídas en esta hora excepcional que vive la República y fuera creado ese departamento, obtendríamos al unísono dos bienes inestimables para el país: el mayor acopio de recursos con qué sostener a los niños desdichados que carecen del calor del hogar, haciendo de ellos ciudadanos aptos para el ejercicio político en el mañana, elementos de orden capaces de garantizar la democracia cubana por la que expusieron la vida nuestros fundadores, y la supresión de la Renta de Lotería tal como existe, incubadora de tantos descréditos y propiciadora de tantos negocios turbios en el pasado, redimiéndola ante la opinión pública ya que se convertira en fuente de bienandanzas para los tristes y en generosa solución para los que padecen hambre de pan y de justicia social.

A éste respecto nos atrevemos a rogarle rompa lanzas por el propósito que hoy nos anima y al calorizarlo, pida también con nosotras que sea una mujer preferentemente quien la atienda, caso de cristalizar la bella idea.

Con el mayor aprecio y consideración. En nombre del Ejecutivo Central. **Pilar Palma Sánchez**, Secretaria de Correspondencia.

Habana, enero 29 de 1935.

Coronel Carlos Mendieta. Palacio Presidencia.—Ciudad.

Honorable Sr. Presidente: El Ejecutivo Central de la «Alianza Nacional Feminista» que vivió ayer horas de intensa emoción presenciando la hermosa y patriótica fiesta ofrecida en el Stadium de La Tropical por la «Asociación Cívica de Beneficencia» se dirige a usted al objeto de sugerirle, como lo hiciera ya en una moción todavía no considerada en el Consejo de Estado, nuestra representante saliente en ese organismo, doctora Carbonell, la creación de la Secretaría de Beneficencia. Contrarias en todo momento a egresos que comprometan el estado de nuestra Hacienda, señalamos a ese respecto la conveniencia de que ese nuevo Departamento se nutra y sostenga exclusivamente con los fondos provenientes de la Lotería Nacional, cuya Renta se convertirá en Oficina Recaudadora a secas al servicio de los altos fines de ese sector administrativo.

La «Asociación Cívica de Beneficencia» podría, poniendo en práctica medidas tan saludables, afianzar su labor admirable asegurando para tantos futuros ciudadanos el pan, el vestido, la educación, el techo y la certidumbre de que el mañana sería mejor que éste tenebroso presente que vivimos conturbados.

Esa Secretaría de Beneficencia, cuya creación hoy proponemos al Ejecutivo Nacional que usted representa, debe ser atendida por mujeres. La caridad ha sido ejercicio diario en nuestras filas. Ninguna resolución más acertada que esa en los tiempos de reivindicaciones femeninas que corremos.

Esperando que usted y sus colaboradores del Gobierno tomen buena nota de esta solicitud que calorizamos, honrándonos, acepte el testimonio de aprecio y consideración a que usted por sus virtudes y cargo se hace acreedor.

Muy respetuosamente,

Alianza Nacional Feminista,
Presidenta.

Carlos Saladrigas manifestó a los reporters que no saldrá de la Habana por el momento

Se abstuvo de decir nada sobre política. Marianao tiene otro Alcalde: Picazo

Visitó ayer al Presidente de la República el doctor Carlos Saladrigas, nombrado recientemente Ministro de Cuba en Inglaterra.

El doctor Saladrigas concurrió a darle las gracias al Jefe del Estado por su designación.

Interrogado el Ministro por los repórters sobre asuntos políticos se abstuvo de hacer comentarios.

Dijo, sobre su viaje a Londres, donde presentará las credenciales, que no dejará la Habana por el momento.

NUEVO ALCALDE DE MARIANAO

El doctor Raúl de Cárdenas, Secretario de Justicia e interino de Gobernación, conferenció ayer al mediodía con el Presidente de la República.

Le acompañaba el Gobernador de la Habana comandante Celestino Baizán.

El doctor Cárdenas le llevó al Presidente el decreto designando alcalde de Marianao al capitán del Ejército Constitucional señor Nilo Picazo Cossio, en lugar del señor Pedro Varela Bogueiras, que ha sido suspendido de su cargo bajo la acusación de malversación y otros delitos.

Primitivamente había sido nombrado para desempeñar la alcaldía de Marianao el señor Ramón Martín, quien no quiso aceptar dicha comisión por encontrarse enfermo.

El doctor Cárdenas, hablando de otros asuntos con los periodistas, informó que había sido prorrogado el plazo por quince días más, para la inscripción de extranjeros en el Registro adscripto a la Secretaría de Gobernación.

EN PRO DE FIDEL BARRETO

Una Comisión de elementos muy significados como oposicionistas al caído régimen de Machado, estuvo ayer en Palacio para entrevistarse con el Presidente de la República.

Tuvo por objeto la visita de dicha Comisión solicitar del Jefe del Estado interponga sus buenos oficios en favor del señor Fidel Barreto, Administrador del Central «Pro Fuerza», al cual se sigue juicio en el Tribunal de Sanciones en la causa contra consejeros provinciales de Matanzas.

Dicen los comisionados que el señor Barreto se distinguió por su actitud francamente revolucionaria frente al régimen de Machado, al cual combatió sin tregua.

La Comisión que acudió a ver al Presidente e interesarse por el señor Barreto la formaban los señores Enrique Ramírez, Alcalde de Manguito, Isidoro Rodríguez Duarte, J. Massana y Pedro A. Casanovas.

UNA PENSION

Ha sido firmado el decreto concediéndole una pensión de $1.500 anuales al señor Enrique Elízaga ex-Director de Telégrafos.

Se han hecho más registros sin resultado

La Policía muestra mucha actividad en esta obra. Una lista de casas registradas

La Policía registró ayer, sin resultado, las siguientes casas:

Prado número 10, donde está instalado el Colegio Estomatológico; Acosta 30, domicilio de José Fernández; Salud 101, de Pedro Pascual; Zanja 32, de José M. Luke; Barcelona 3, de Felipe Chang; finca «Ponce de León», en Vereda Nueva, de Amelio Ortega; finca «Happy Lend», en Artemisa, de Claudio Ponce de León; el edificio «Miramar», de Malecón y Prado; los apartamentos de Eduardo del Busto, Leandro Iglesias y Lino Fernández Martínez; San Indalecio 15, de Juan Mujica; Arango 149, de Nicasio Figueroa; Oquendo 23, bajos, de Luis Ruiz; Oquendo 23, altos, de Ramón Roig Igualada; Oquendo 23, segundo piso, de Edelmira Valdés; Villanueva 16, altos, donde existe el Sindicato de Transporte y de Carga; calle 17 y 6, de Justo Alvarez, y en Bruzón y Almendares, donde reside José María Govantes.

400 palúdicos registra San Luis, P. del Río

También hay 222 en Santiago de las Vegas, y 256 en Manzanillo. 79,300 mueren en diez años

Cuatrocientos atacados de paludismo se registran actualmente en el pueblo de San Luis, Pinar del Río, según comunicó ayer a la Dirección del ramo el Jefe Local del Término quien agrega que no obstante esa cifra la epidemia ha disminuído considerablemente durante los últimos días.

Por su parte el Jefe Local de Santiago de las Vegas informó a la superioridad que aún padecían de paludismo 222 vecinos; y, el de Manzanillo, que existen 265 atacados de la misma enfermedad.

El Director de Sanidad dispuso que por el Jefe de Material se le continúen enviando a los citados jefes locales las medicinas y desinfectantes necesarios.

79.300 MURIERON EN 10 AÑOS

El Negociado de Estadística de la Secretaría de Sanidad y Beneficencia ha rendido un detallado informe del número de personas que fallecieron en la ciudad de la Habana durante los últimos diez años comprendidos entre los de 1924 al 1933, inclusives, ascendiendo a 79.300, que hacen un promedio de siete mil novecientos treinta defunciones anuales.

Durante ese período de tiempo los años que más defunciones se registraron en la capital fueron 8.634 en 1933; 8.422 en 1927; y, 7.398 en 1930.

Embargan un ferrocarril, con todo su material y sus vías, en El Ecuador

GUAYAQUIL, enero 30. (AP.) El «Banco Central del Ecuador», como tenedor de 611.000 dólares en bonos del Ferrocarril de Quito a Guayaquil, procedió hoy al embargo del material rodante, puentes, vías, etc., de la mencionada empresa, comunicando a los tenedores ingleses y norteamericanos para que en un plazo de 3 días establezcan sus reclamaciones y tercerías, de conformidad con la Ley.

EL SENADO AMERICANO ESTUDIA LEY REFERENTE A LOS $4,800 MILLONES

WASHINGTON, enero 30. (AP).—Ya retirada de la orden del día la liquidada cuestión del ingreso de los Estados Unidos en el Tribunal de Derecho Internacional de La Haya, el Senado entrará ahora en la consideración del proyecto de socorros que abraza la suma de $4.800.000,000, y el cual será detallado por el contralmirante Christian J. Peoples y Daniel W. Bell, a las comisiones de presupuestos de la Alta Cámara.

La Secretaría del Trabajo, Mrs. Perkins, viene solicitando que la legislación de protección a las clases desvalidas se promulgue a mediados de febrero, complementándola cada Estado, por su parte, con los presupuestos convenientes.

LA ACTRIZ ANN HARDING LLEGO A HONOLULU DONDE VA A PASAR QUINCE DIAS

HONOLULU, Hawaii, enero 30. (AP).—Ann Harding, la blonda actriz del celuloide, llegó hoy a esta ciudad a bordo del «President Coolidge», con el fin de pasar unas vacaciones de quince días dedicada al descanso. Inmediatamente de desembarcar, se dirigió al hotel «Waikiki».

Cuando se le preguntó si las recientes acusaciones hechas por Harry Bannister ante los tribunales, en el sentido de que «no posee condiciones de madre» para educar a su hija, significaba que su divorcio no era ya «amistoso», Miss Harding replicó:

«¿Qué opina usted de eso?»

Una comisión cardenense fué a pedir al Cnel. Mendieta obras de gran urgencia para el Término

La Perla del Norte está urgida de que se construyan varios tramos de carretera. Quedaría expedita en ese caso la comunicación entre Cárdenas, Coliseo y Ponce

REPRESENTANDO a la sociedad cardenense concurrió a Palacio ayer una comisión de vecinos de la Perla del Norte.

Acudieron a entrevistarse con el Presidente de la República en demanda de mejoras materiales para dichaciudad.

Presidía a los comisionados el Alcalde señor Agustín González.

Y formando en el Comité iban los señores James H. Cuthris, como delegado del millonario Dupont; Carlos Betancourt, Víctor Ruiz, Enrique A. Barroso, Antonio Rodríguez Medina, Fernando de la Cantera, Joaquín Hernández Vitier, José Manuel Palli, Victoriano González y Francisco González, director del periódico local «El Comercio».

La comisión solicitó del Presidente de la República algunas obras públicas para Cárdenas, entre las cuales enumeraron la terminación del tramo de carretera que va de Coliseo a Cárdenas y el del que une a Ponce con dicha ciudad; pavimentación de las calles de esta última, etc., etc.

También le pidieron al Primer Magistrado la división del Juzgado de Primera Instancia de ese lugar.

Los cardenenses han venido dando muestra de especial interés para que sea puesta en comunicación por carretera la Playa de Varadero con la vía Central, de modo que facilite el acceso de las excursiones turísticas, a aquel lugar de Varadero.

Se informó por alguno de los comisionados que visitó al Presidente, que existe el propósito de poner el nombre de Dupont a una de las calles de Cárdenas. El señor Dupont es un benefactor de Varadero y Cárdenas.

Al terminar sus peticiones la comisión, el Presidente de la República prometió pasar las mismas al Consejo de Secretarios en la primera sesión, a fin de que resuelva el asunto sin demora.

DIO UN PESO FALSO

Isidoro Ibarra Guerra, de 14 años de edad, vecino de Calzada de Bejucal 95, en Arroyo Apolo, fué detenido en el Ten Cent de la Calzada del Monte, porque se presentó en dicho establecimiento, adquiriendo varias mercancías, tratando de abonarlas con un billete de a peso, falso.

El menor dijo que ignoraba que dicha moneda no fuera legítima.

Ibarra fué entregado a sus familiares.

INMINENTE REANUDACION DE RELACIONES ENTRE MEXICO Y LOS SOVIETS

CIUDAD MEXICO, enero 30. (AP) El periódico «Universal Gráfico» dice hoy que es inminente la reanudación de las relaciones diplomáticas entre México y la Unión de los Soviets.

El asunto se estudiará en una reunión del Gabinete el miércoles, agrega el periódico, siendo probable que se adopte un acuerdo favorable si se tiene en cuenta que el Presidente Lázaro Cárdenas declaró hace algún tiempo que prometía crear y mantener sinceras y amistosas relaciones «con todas las naciones del mundo».

Las relaciones se rompieron hace unos siete años cuando la Enviada del Soviet, Madame Alexandra Kolontay, fué acusada de fomentar la distribución de propaganda comunista.

Será reedificado el Mercado "La Purísima" para dar buen albergue a los indigentes de la Habana

En la asamblea de la Asociación Cívica de Beneficencia, en que se dió cuenta del éxito del «Festival del Niño», fué aclamado el Coronel Carlos Mendieta. Se tomaron importantes acuerdos ayer

Resultó muy movida la Asamblea Trimestral de la Asociación Cívica de Beneficencia que tuvo efecto en la tarde de ayer en el local de la Sociedad Cubana de Ingenieros. Bajo la Presidencia del Dr. Raúl de Cárdenas, Secretario de Justicia y Presidente de la misma, dió comienzo el acto, con la asistencia de los Delegados de las veintiún instituciones benéficas afiliadas a la Asociación Cívica y los miembros de la Directiva de la misma.

ACLAMADO EL PRESIDENTE

La Asamblea en pleno acordó un voto de gracias al Presidente Mendieta por la cooperación eficaz que viene prestando a la beneficencia pública, por medio de los sorteos extraordinarios de Lotería, cuyo producto es destinado íntegramente al sostenimiento de las creches y asilos de la República, que hasta ahora, por falta de apoyo oficial, estaban en lamentable abandono.

CINCO MIL PESOS PARA LA BENEFICENCIA

La Asamblea acordó un crédito de cinco mil pesos con destino a la Casa de Beneficencia que será destinado para equipo y reparación de la cocina. También se destinaron mil pesos para la Asociación de Beneficencia Domiciliaria.

NUEVAS INSTITUCIONES

Se acordó asimismo dar ingreso en el seno de la Asociación Cívica a las siguientes instituciones: Junta Piadosa de Señoras de la Maternidad, Asilo Colegio María Auxiliadora y Asociación de Damas de la Caridad y San Vicente de Paul. El sostenimiento de estas instituciones, cuyo presupuesto de gastos fué aprobado estará a cargo de la Asociación Cívica, siendo actualmeste 24 las instituciones que sostiene la citada institución benéfica.

OTROS ACUERDOS

También se acordó cooperar con el Alcalde de la Habana, doctor Belt, en el sentido de reorganizar totalmente el mercado «La Purísima» para albergar a los indigentes que deambulan por nuestras calles y crear una colonia agrícola con el fin de instalar en ella 500 necesitados. Fué aprobado el presupuesto trimestral para el sostenimiento de asilos y creches que comprende hasta el 30 de junio.

INFORME DEL DIRECTOR

Se dió lectura a un informe detallado del Director, doctor José Elías López Silvero, sobre las actividades de la Asociación Cívica y sobre las necesidades de los distintos planteles benéficos. También se conoció de las importantes mejoras que se han introducido en las instituciones afiliadas.

LA LABOR DEL DIRECTOR DE BENEFICENCIA

El doctor López Silvero informó también de la cooperación eficaz que viene prestando a la Asociación Cívica el Director de Beneficencia de la Secretaría de Sanidad, doctor Alvarez Tabío, a cuyo valioso concurso se debe que la Secretaría mencionada sostenga las becas en los asilos y creches.

EL EXITO DEL FESTIVAL DEL NIÑO

El «Festival del Niño» que resultó un éxito sin precedentes, fué una demostración evidente de lo mucho que ha hecho la Asociación Cívica en favor de nuestras clases menesterosas en el poco tiempo que lleva de fundada. Pero el programa de la citada Asociación es muy amplio y, naturalmente, necesita el concurso de nuestras clases capitalistas para llevar a cabo su grandiosa obra.

Propondrá el Japón a China que suscriba un pacto como el concertado con Manchukuo

Con arreglo a ese Convenio, los nipones respetarían la integridad territorial china, pero conservándose neutral en las querellas interiores y señalando la zona neutral

TOKIO, enero 30. (Herald Tribune).—Aunque las prensa japonesa en general se muestra poco esperanzada de que las pláticas que en Nankín han venido sosteniendo el ministro Ariyoshi y Wang Ching Wei de un lado y el general Suzuki y Chiang Kai Shek de otro, se cree posible que habrá de llegarse a una determinación más exacta de la política que el Sol Naciente seguirá hacia la República Oriental, de conformidad con algunos extremos contenidos en la última declaración del Ministro de Relaciones Exteriores, Koki Hirota, ante la Dieta, y la cual comporta, para China el alejamiento de la política que hasta ahora ha llevado junto a las potencias occidentales, para entregarse a una cooperación más estrecha con el Japón.

Entre los extremos que se proponen, como llevaderos a la práctica, figuran el respeto por el Japón de la integridad territorial de China, pero a condición de que suscriba un tratado de alianza semejante al que existe entre el Sol Naciente y el Manchukuo, según enuncia el «Nichi-Nichi», pero considerándose Tokío neutral en todas las querellas políticas intestinas de China. También dice el referido periódico que, en este caso, el Japón estaría dispuesto a dar calidad permanente a la llamada tregua de Tangku, creando una zona neutral entre China y Manchukuo.

China, en cambio, no hará uso ni del Tratado de las Nueve Potencias ni de ningún otro convenio similar, creándose una alianza nipo-manchukuana-china, y el Japón otorgará ayuda financiera a los chinos.

Para la concertación del convenio, se aguardará a que transcurra un semestre, a contar del 27 de marzo, fecha en que entrará en vigor la renuncia plena del Japón como miembro de la Sociedad de las Naciones.

PEIPING, China, enero 30. (AP.)—Las negociaciones para solucionar la disputa de fronteras entre Chahar y Jehol comenzarán en Tatan, Jehol, «hacia el primero de febrero», según se informó hoy en los centros nipones de esta ciudad.

M.E.C.D. 2016

Esa flaqueza de su hijo no es natural

Las jóvenes y los jóvenes necesitan especial cuidado. No crea que la flaqueza de su hijo es pasajera. Los resultados pueden ser graves. La falta de carnes duras y saludables debilita todo el sistema.

El Carnol está indicado en casos de jóvenes flacos y débiles. Es un tónico científico que revitaliza el estómago para que pueda extraer de los alimentos los ingredientes que proporcionan carnes firmes y saludables, a la vez que eliminar la grasa supérflua. Las vitaminas A, B y C que contiene rehabilitan todo el sistema. Consiga las tabletas Carnol en la botica.

EL CARNOL ENGORDA DE MANERA NATURAL

Inventos y curiosidades

Se han inventado en Inglaterra modelos de sombrero construídos de un material maleable que al calentarse, permite ajustar el casquete exactamente a la cabeza del dueño.

Se ha puesto a la venta una forma de carrocería de camión automóvil, dotada de un asiento construído de tal manera que una parte se trueca en cama, permitiendo que en los viajes largos un chauffeur duerma mientras el otro maneja.

La Liga de Defensas Aéreas de Finlandia ha establecido un premio anual en unas competencias que se ejecutarán en una pista de 750 millas, la cual tendrá que ser cubierta por aviones de construcción nacional.

Se acaba de poner al mercado una llave inglesa dotada de un conectador que puede emplearse en trabajos eléctricos, eliminando así el empleo del soplete y del soldador.

En la procincia de Shenso se plantará durante la próxima primavera algodón de semilla norteamericana, con el fin de mejorar la cosecha de China.

Se ha patentizado un aparato automático que humedece el aire de la habitación durante la calefacción, con el fin de que el ambiente se encuentre al gusto del ocupante.

De acuerdo con las afirmaciones que hace un sabio alemán, los últimos temblores de tierra que se han producido en Holanda se deben a la esclusa que se ha construido para dar entrada al Zuyder See, desde el mar. Como se sabe, el Zuyder See es una enorme albufera.

FARMACIA DROGUERIA DE "JOHNSON" DE TURNO LOS LUNES Obispo Nº 30 TELEFONO-A-2129

"LA MAYOR" 35 EDIFICIOS 700 EMPLEADOS SARRÁ DROGUERIA ABIERTA TODOS LOS DIAS TODA LA NOCHE LOS MARTES A-8020 A-3641

FARMACIAS de turno hoy JUEVES

HABANA

Aguiar y Chacón	M-6443
A. Arias (Trocadero) y Crespo	M-5533
Ave. Bélgica (Egido) 8	M-4425
Ave. de Italia (Galiano) 41	M-5706
Avenida Menocal (Infanta) y Príncipe	U-6873
Avenida Menocal (Infanta) 6	M-4660
Ave. de la República y Blanco	M-4525
Ave. de la República (San Lázaro) 217	U-6655
R.M. de Labra (Aguila) 134	M-4886
Cuba 126	M-4740
General Garrillo y Hospital	U-6869
Marta Abreu (Amargura) 44	M-9625
Mayor Gorgas y Oquendo	U-6773
Máximo Gómez y S. Nicolás	M-5030
Padre Varela (Belascoaín) y Zenea	U-5402
Padre Varela (Belascoaín) 50	U-6600
Presidente Zayas (O.Reilly) Nº 67	M-4000
Romay 55	M-4470
Salud 173	U-6895
Someruelos 26	M-5003
V. Muñoz (Sitios) y Campanario	M-4508
Zenea (Neptuno) 6	M-3377
Teniente Rey y Monserrate	M-4413

VEDADO

Avenida de España (17) entre E y F	F-6110
Ave. España (17 y 4	F-6006
Ave. Wilson (Línea) entre Y y K	F-6118
Calzada entre Paseo y 2	F-6174
23 entre 8 y 10	F-6132

VIBORA

10 de Octubre y Josefina	I-6442
Concepción y Porvenir	X-3030
O.Farrill y J. A. Saco	I-7730
Santa Catalina y Cortina	I-7786

JESUS DEL MONTE Y S. SUAREZ.

10 de Octubre (J. del Monte) 204	X-3033
10 de Octubre (J. del Monte) 280	I-7378
10 de Octubre (J. del Monte) 723	I-7240
Quiroga y Delicias	
Zapotes 22	I-2222

LUYANO

Calzada de Concha No 4	X-2223
M. Fernández de Castro, (Luyanó) 211	X-2220
Villanueva y Santa Ana	I-7771

CERRO.

Buenos Aires y Paz	I-3003
Calzada del Cerro y Palatino	I-7266
San Pablo 36	U-7026

NOTA.—Este grupo deberá prestar servicio público todo el día y toda la noche de los domingos siguientes: Enero 27, Marzo 10, Abril 21, Junio 2, Julio 14, Agosto 25, Octubre 6, Noviembre 17 y Diciembre 29.

HABANERAS

LA MODA ACTUAL

Entre los modelos que más gustan por el momento aparece un traje para **cocktail** de raso negro **croquignol** con la blusa de satín blanca cuyo cuello y puños van pespunteados, ofreciendo un aspecto severo y a la vez de frescura, en conjunto muy atractivo.

El guateado con pespuntes haciendo finos dibujos se sostiene en la moda como cuando se empezó a usar, encontrándose bellos ejemplos de cuellos, puños y frentes de blusas dentro de este bonito adorno.

En las chaqueticas y capas para de noche, vemos que aumenta su uso, dando un aspecto oriental a la figura. Estas maravillosas capas que llegan un poco más abajo de las caderas se hacen en telas dobles de colores contrastantes. Una de las más bellas que se ha creado por una gran casa francesa es de terciopelo rojo claro que se lleva sobre un traje elegantísimo de **chiffón** gris.

SOMBREROS DE PRIMAVERA

Ya están en la Habana los primeros sombreros de la estación.

Bellísimos modelos que representan la última novedad en las verdaderas creaciones de las más famosas casas de París, se encuentran desde esta semana en la elegante **maisón** de **Mlle. Mathilde Cumont**, en Prado 88.

Rose Descat, Sussy, Marie Alphonsine, Lemonnier, Reboux, Agnés y Suzanne Talbot envían sus más bellos modelos de primavera en pequeñas toquitas de paja gruesa, adornadas de velitos, flores y cintas en variadas formas y materiales que constituyen la atracción del momento.

Mlle. Cumont envía por este medio un aviso a sus distinguidas clientas, anunciándoles la llegada de esos elegantísimos modelos de sombreros que eran esperados ansiosamente por ellas, donde se encuentra también el escogido por la Princesa Marina, de la colección de Sussy.

TELAS DE PRIMAVERA

Vuelven a verse en gran profusión las telas **imprimées** para emplearse en la primavera y verano. Las colecciones de las principales casas francesas demuestran muchos modelos de calle y tarde en estampados preciosos de originales dibujos y coloridos variados.

Los **chiffones** estampados seguirán usándose, siendo la tela preferida para los países cálidos. Tafetanes a cuadros en matices diferentes que combinan perfectamente, aunque en algunos se encuentran cinco colores distintos.

El organdí bordado y estampado en suaves tonos se emplea también para trajes de jovencitas, así como la organza y la muselina que tan vaporosa luce para los vestidos de noche. Entre las colecciones de **Lanvín** y **Chanel** lucen graciosamente varios modelos de trajes en encantadores estilos y formas que están confeccionados en encajes diferentes que son los mismos que acaba de recibir **La Elegante**, de Galiano 64 y donde también han recibido las últimas telas que marcan los dictados de la moda.

REGLAS DE CONDUCTA

Un caballero debe ocupar el menor sitio posible en el teatro o en el automóvil para dejar más espacio siempre a la mujer.

Jamás detiene a una señora en la calle a no ser que ella se ponga a hablarle y durante ese tiempo debe descubrirse y adoptar una actitud respetuosa.

Un hombre no puede hacer un regalo de valor a una señorita más que en vísperas de boda.

Si una mujer deja caer su pañuelo o abanico, el hombre que sea educado se apresurará a recogerlo, aunque no la conozca, inclinándose al entregarlo.

CREPUSCULAR

Incendiado de luz, envuelto en rojo,
roto en púrpura el Sol, se va, callado;
y parece un fantasma cuyo antojo
es verse entre montañas sepultado.
Cruge el lecho de nieblas, con enojo,
al ver cómo cae el Sol, precipitado;
y al verle perecer, hecho un despojo,
azota el Mar el rudo acantilado.
Surge un suave perfume de espesura.
Se oye un tenue rumor, que sólo dura
lo que el Sol que en la niebla ya se arroja...
Y bajo su corona, la montaña,
ante el fuego de rojo que la baña,
parece una cabeza pelirroja...

Carlos HERNANDEZ

JABON DE TOCADOR

El cutis debe cuidarse más en el otoño, que cuando estamos en la primavera de la vida.

Entonces debemos evitar que las manchas, arrugas y espinillas afeen nuestro rostro, por medio de productos científicos que eviten esos defectos, cuando no puedan embellecerlo.

Para conservar la juventud en su base principal, que es el cutis, debe usarse con constancia el **Jabón Tokalón**, que al limpiar la piel la alimenta y suaviza como la de los niños.

Este magnífico jabón se encuentra en Sederías, tiendas y Droguerías, al precio de cuarenta centavos.

MENU DEL DIA

Almuerzo	Comida
Cup de melón.	Ostiones cocktail.
Huevos Florentina.	Croquetas de ave.
Filetes de cordero.	Zanahorias glacé.
Ensalada variada.	Ensalada de lechugas.
Coco quemado.	Bizcocho con chocolate.

RECETAS DE COCINA

Pie Americano

Se preparan dos tazas de harina de Castilla cernida con una cucharadita de baking powder y media de sal, se une a un cuarto de libra de manteca y otro de mantequilla uniéndose a la tercera parte de una taza de agua helada sobre un mármol. Cuando todo esté unido, se extiende dos o tres veces solamente con el rodillo hacia afuera. Se prepara la tartera cubriéndose con la masa, se pelan las manzanas cortadas en lascas y se ponen en el centro cubriéndose con azúcar y canela molida, cocinándose al horno.

M. R. DE FONTANILLS

LOS VETERANOS, TODOS, APOYAN LA CARTA MAGNA DE LA REPUBLICA, DE 1901

El señor Carlos Font Sterling, en carta dirigida a la Asociación de Veteranos de la Independencia, después de consignar su gratitud a la Asociación, dice que «quizás equivocado» estima poco suficiente para lograr el restablecimiento de la normalidad en Cuba, el restablecimiento de la Carta Magna de 1901, pues es necesario hacer algo más para no dejar caer la sagrada enseña que los soldados de la Libertad tremolaron en los campos de batalla.

La propia Asociación ha recibido telegramas de sus Delegaciones en Santa Clara, Banes, Sibanicú y Amarillas, apoyando el acuerdo del restablecimiento de la Constitución de 1901.

Estado del Tiempo

NOTA DEL MEDIODIA DEL MIERCOLES

Continúan dominando el estado del tiempo en Cuba las intensas altas presiones del Norte, con centro notable sobre Ontario, extendida sobre todos los Estados Unidos y Atlántico adyacente, México, el Golfo y porción occidental del Mar Caribe. La baja relativa al este de las Islas Turcas se halla hoy cerca de las Bermudas, como centro de baja presión desarrollándose.

Pronóstico para hoy jueves: Buen tiempo. Poco cambio en temperaturas. Vientos del Norte al Este llegando a brisote. Posibilidad de algunas lluvias en región oriental.

Observatorio Nacional.

Si le abochornan los defectos de su cutis

Ya se trate de una sola espinilla o de un caso marcado de acne, de simple comezón o de verdadero eczema, las propiedades calmantes del Ungüento Resinol le aliviarán muy pronto. El cutis así despejado se mantendrá terso y bello si se limpia a diario con Jabón Resinol y un toque de Unguento Resinol para detener todo leve prurito. ***De venta en las droguerías.***

¿Desea muestra gratis? Resinol, Dept. 92, Baltimore, Md.

Resinol

LA EPIDEMIA

En vista del gran número de atacados, las autoridades urgen precauciones extraordinarias contra los resfriados

Una verdadera epidemia de gripe y resfriados gripales se ha desarrollado aquí. Las madres, especialmente, saben que los resfriados tienden a minar la resistencia física — que cada resfriado allana el terreno para otros resfriados y para complicaciones más serias, como la bronquitis y la pulmonía.

Obre con prontitud y acierto. Combata su resfriado con el medio comprobado y evite la amenaza de la gripe.

El mejor modo de usar el VICKS VapoRub

AL PRIMER SINTOMA DE UN RESFRIADO: Varias veces al día, póngase un poco de VapoRub en las ventanas nasales. Asimismo, a mañana y noche, derrita un poco en una vasija con agua bien caliente e inhale los vapores medicinales. Este tratamiento descarga la cabeza de la mucosidad que la obstruye y le deja a Ud. respirar otra vez con desahogo.

SI SE DECLARA UN RESFRIADO: Si le es posible, váyase a casa y métase en la cama. Aplíquese toallas calientes en el cuello y en el pecho hasta que la piel se le ponga bien roja. En seguida frótese vigorosamente con VapoRub. Extienda el ungüento en capa gruesa y cubra las partes con lienzo de franela caliente.

Deje las ropas de la cama flojas alrededor del cuello para que los vapores sanativos del VapoRub, desprendidos por el calor del cuerpo, puedan ser inhalados libremente. La famosa acción doble del VapoRub — penetrante a la vez que vaporizante — da principio en seguida y continúa por muchas horas. Pronto desaparecen los síntomas más molestos, de tal manera que el paciente puede conciliar el sueño tranquilo, en tanto que la Naturaleza prosigue ya sin obstáculo su obra reparadora. A menudo hasta muchos resfriados arraigados ceden en una noche a esta acción doble y poderosa. Repita este tratamiento cada cuatro horas. Tome alimentos ligeros y quédese en cama hasta que se le haya cortado el resfriado. El descanso completo ayuda al cuerpo a expulsar más pronto el resfriado

DESPUES DEL ATAQUE DE GRIPE: La opinión de los médicos es que el mayor peligro está presente **después** de la gripe. Entonces, más que nunca, los resfriados al atacar el sistema debilitado pueden conducir a afecciones más graves. Esto es verdad sobre todo en los niños y los ancianos. No se arriesgue: Preste atención al resfriado más ligero, como señal de peligro, y combátalo en seguida, sin medicina interna.

El VapoRub es particularmente eficaz para los niños debido a que es un tratamiento externo. No hay nada que tomar por la boca; nada que trastorne los delicados estómagos, disminuyendo la vitalidad del organismo.

VAPORUB de VICK

MATANCERAS

EL DUELO DE HOY

Grande y sentido.

Horas después de puesta mi anterior correspondencia en el Correo, en la que daba cuenta de los serios temores que se abrigaban sobre el desesperado estado de salud de Don Juan Gorris, divulgábase con dolor grandísimo, el fallecimiento del estimadísimo caballero.

Expiró en horas del mediodía del martes.

Y antes de exhalar su último suspiro, recibió los auxilios últimos de la religión, dentro de la que vivió siempre como buen cristiano.

Hombre al que adornaban las más alta virtudes, su existencia tuvo como culto el amor a la familia y al trabajo.

Luchó sin desmayar jamás. Y por la conquista del bienestar de los suyos laboró con la fé y el tesón, con que solo luchan los espíritus de elevación como la suya.

Padre político del Administrador del National City Bank señor Juan Quirós, que tan hondamente ha sabido arraigarse en el seno de esta sociedad, donde disfruta por sus personales dotes, del aprecio y el respeto y la consideración y el afecto, que tan elocuentemente hase demostrado en estos momentos, el fallecimiento del venerable anciano es duelo que comparten con ellos, los elementos todos de la Yucayo.

Durante la noche y tarde de ayer ha sido aquella casa de frente al Parque donde en severa capilla ardiente pasó en la tierra sus últimas veinte y cuatro horas el señor Gorris, un desfile inacabable de cuanto aquí vale, aquí significa en la esfera de los negocios y en nuestros más exclusivos círculos sociales.

Anunciado para las cuatro de la tarde hoy —escribo a las dos— el el acto del sepelio de Don Juan Gorris, a él han de concurrir representaciones de toda Matanzas, como homenaje póstumo al hombre bueno, noble y sencillo, que acaba de bajar a la tumba.

Para la viuda del finado caballero, Doña Matilde Lazcano, a quien tan rudo golpe acaba de asestar el destino, para sus hijas desoladas, Amparo, Carmen y Matilde, así como para sus yernos los señores Quirós y Caraballo, va en estas líneas la sincerísima expresión de mi condolencia.

Con ellos me identifico en su santo duelo.

EN EL DIA DEL APOSTOL

Los nacidos en esa fecha.

Dos son las niñas que con un robusto muchacho hicieron su aparición en el mundo en el Hospital de Homicultura, en la fecha augusta del veinte y ocho de enero, en que también naciera aquel romántico paladín de nuestras libertades, el Apóstol José Martí.

Para esos tres infantes han sido las tres canastillas confeccionadas por damas de la sociedad yumurina, a iniciativas del Club Rotario.

Fué la primera de las madres agraciadas con ese obsequio evocador del natalicio de Martí la señora Julia María Junco de García que a las cuatro antes meridiano dió a luz una hermosa niña.

Nómbrase la segunda Julia Cortés Díaz que a las cinco y veinte y cinco dió al mundo una nueva ciudadana.

Y la tercera Juana López que a esa misma hora besaba alborozada a un robusto muchacho.

Las dos primeras son vecinas de Matanzas y la última del poblado de Coliseo.

La entrega de esas canastillas tendrá efecto mañana a las cuatro de la tarde en el propio Instituto de Homicultura del que es Director el doctor Lorenzo Haza y al acto asistirán con los rotarios y sus esposas, autoridades y prensas invitadas al efecto.

El entusiasta Presidente del Club, mi amigo tan querido Alfredo Esquerré, puede sentirse satisfecho de esta iniciativa tan grata a los ojos de Dios, y tan digna de la memoria de aquel hombre todo espiritualidad y todo corazón, en quien venera Cuba a su más exaltado Apóstol.

Asistiré a ese acto, invitado gentilmente.

EN IRENE TOLAND

Grata fiesta.

Fué así la de la tarde del lunes, en el plantel educacional de las alturas de Simpson, donde instituíase, para todos los años repetirla, la fiesta de la Amistad.

Una idea feliz de las antiguas alumnas del Colegio, que no desperdician oportunidad de vincularse más y más a aquellas aulas donde recibieran su primera educación.

En la fiesta de la Amistad, se desarrolló un programa en que se lucieran todas cuantas hoy militan allí y cuantos ayer pasaron por esa Alma Mater.

Números culturales —recitaciones, piano y canto— alternaron con otros de soprt y ejercicios gimnásticos.

Carmen Doyhenard, en la que se refleja todo el arte de Berta Singerman, recitó bellísimas poesías. Amalia González, Nena Cassío y Yolanda Puña's desgranaron perlas en el teclado y Yuya Horta, con su voz de oro, deleitó a la concurrencia con los más escogidos trozos de óperas y canciones cubanas.

Asistió a esa fiesta toda la legión de damas que honran siempre las fiestas de Irene Toland: Rossy Heydrich de Pérez Jorge, Inés Guiteras de Llorens, Gloria Alberty de Tapia, Luz Rodríguez Ramírez de Puñals, Amalia González de Moraleda, Graziella Mena de Campos, y Flora González de Salvador.

Tenía la jeunesse allí una constelación de bellezas de las que más refulgen en nuestros salones, pero su relación sería tan larga, que me tomaría espacio de que no dispongo.

Vaya un solo nombre, compendio de todas aquellas gracias: el de Hilda Gatell, la blonda fiancée del doctor Rodolfo Gutiérrez.

DESIGNACION ACERTADA

En nuestra Audiencia.

Acaba de ser designada por la sala del Gobierno del Tribunal Provincial, para ocupar una plaza en aquellas oficinas, la viuda del infortunado Germán García, probo digno y ejemplarísimo funcionario, que en plena juventud y víctima de un terrible mal, falleciera no ha mucho.

Este nombramiento que tan bien exterioriza el alto espíritu de justicia del actual Presidente del Tribunal matancero, ha sido recibido por todos con muestras de la mayor complacencia.

Se premia así, en la que fué compañera del intachable caballero, sus méritos, y su labor en aquellas oficinas de nuestra Audiencia.

LA VIUDITA DE PARRA

Nena Zabala.

Después de tres semanas que ha permanecido recluída en sus habitaciones del París, está ya restablecida y nuevamente al frente de aquel reputado Hotel de la Calzada de Tirry, la gentilísima dama.

Un ataque bronquial del que la asistían como médicos y como amigos, con los doctores Filomeno Rodríguez y Antonio Font, los médicos todos yumurinos, asíduos a aquella casa, mantuvo a Nena en el lecho por un largo tiempo.

Diariamente ha sido visitada por sus amistades incontables, de la sociedad matancera que la tienen en la más alta estima.

Sean estas líneas de regocijo por el restablecimiento de Nena.

UNA COMIDA

En el Velasco.

La ofreció en la noche del domingo, el cumplido gentleman Arsenio Mieres, a la nueva Directora del Tennis Marina Puig y González de Chávez.

Un homenaje improvisado al que asistió el Cronista gentilmente invitado y en el que se hicieron votos por el éxito de la que en el presente año ha de sustituir allí, a la señora de Cruz, otra Marina, que deja huellas imborrables de su eficiencia y su entusiasmo en el delicado cargo.

De la gestión de la señorita Puig, como colaboradora de Nenita Casas Prendes, hay derecho mucho a esperar. En la Secretaría que desempeñó con la Directiva que ahora cesa, demostró Marina sus cualidades, su inteligencia y su tesón, y su alto espíritu de justicia, así como excelentes dotes de organizadora.

A las gestiones de Margot Heydrich de Fobles primera Directora del Tennis, a la de Ana Estorino de Urquiza después, a la Amparo Araña de Botet en otro período, y últimamente Herminia Oliva de Uriarte y Marina Peralta de Cruz, tendremos que sumar ésta de la señorita Puig, en el que por todos se acepta ya como el resurgir del Club de la Playa.

UNA INVITACION

Gentileza de un compañero.

La recibo de Pablo Alvarez de Cañas, el Cronista del «País», para la inauguración de la Capilla de la Candelaria, en los dominios de la Asociación Canaria.

Obra que se debe en parte a los entusiasmos del confrere.

Y que quedará bendecida en la mañana del domingo por Monseñor Severiano Sainz, el ilustre Obispo de esta Diócesis.

Otra fiesta se suman al programa de ese acto de la Asociación Canaria.

La inauguración del Parque Alvarez de Cañas, en aquellos mismos terrenos, un almuerzo después en los salones del edificio del Paseo de Martí 110 y desafíos de base-ball, y una gran velada social organizada por la sección cultural.

EN VISPERAS

De un acontecimiento.

Cuál otro que ese festival de la Candelaria al que por tradición y por costumbre vienen siempre de todos los lugares de la Isla, devotos de la Patrona de aquel poblado?

Los Ferrocarriles Unidos, como en otros años establecerán servicios de trenes especiales, y las empresas de ómnibus ofrecen toda clase de comodidades en sus itinerarios.

Comenzando mañana esas fiestas, me reservo para la próxima correspondencia detalles de cuanto pueda interesar a los romeros de la Mocha.

Hay mucho que decir.

LA ULTIMA NOTA

Para hacer votos por los enfermos cuyos nombres vienen hoy al obligado capítulo de estos días.

El primero el de la respetable dama Felicia Irizarri viuda de García, víctima como sus nietas de la epidemia grippal.

En pequeño Hospital ha estado convertida también la casa de la señora viuda de Zapico donde convalecen todos ya felizmente.

Un galeno prestigiosísimo no ha podido librarse tampoco del mal andante: el doctor Miguel Beato que está recluído en sus habitaciones desde ayer.

Y para cerrar la nota, diré que me llegan noticias muy halagüeñas sobre el estado de la señora del doctor Portilla, Mayita Lavastida, que ya dada de alta de la operación que se le hiciera, es objeto actualmente por parte de sus amistades de la colonia yumurina en la Habana y sus amistades de aquella sociedad, de las mayores gentilezas.

Manolo JARQUIN.

A Través de la Vida

Por HECTOR DE SAAVEDRA

LA DIGNIDAD PERSONAL

El más positivo de los triunfos ha sido «el festival del niño», asociado a una idea tan delicada y pura como conmemorar el natalicio del hombre de elevadísimos sentimientos, que quiso Dios que viera la luz en nuestra tierra y la amara como jamás se ha querido a ser alguno.

El triunfo, conmovedor y desbordante, quizás pueda ser una lección, pero a todo evento es dulcísimo para el alma y confortante para el espíritu, maltratado por tantos egoísmos. Por vez primera, y cuando más sin freno estaban las pasiones, he aquí que, sin provecho para determinada persona u organismo, y sólo en holocausto de «la idea», se rinde, en recuerdo del Apóstol, un homenaje grandioso y tierno por el ser que más derecho tiene a nuestro amor y compasión.

Yo también estaba allí, felicísimo, confundido entre los diez mil espectadores de aquel cuadro inefable; dando las gracias con toda mi alma a una delicadísima persona que vengo queriendo desde su cuna, y que me mandó la invitación para el Stadium, sabiendo cuanto había de apreciar su valioso regalo.

Hay, pues, mucha risueña esperanza, porque las tempestades son transitorias y el buen tiempo y la dulce calma han de venir tras las turbulentas ondas. Una vez, frente a esa costa de Florida y en unos barquitos muy rudimentarios que tenía esa Ward Line, que está pasando, ahora, graves desdichas, sufrimos un rudísimo tiempo los muchos cubanos que, después de una alegre temporada, retornábamos a Cuba, en ese mes tan temible, de Octubre, donde los vientos están desencadenados, como aparecen ahora que también lo estén la razón y el sentido de la vida. Durante dos días, luchó la pobre máquina de vapor contra aquella avalancha y todos nosotros, con los salvavidas puestos, esperábamos llenos de angustia el momento en que seríamos presa de las olas. Cuando todo pasó y proseguimos el viaje, con la mar tranquila «como un plato» y el sol esplendoroso, bajo un cielo limpido y azul, nos parecía mentira que aquella agua tan mansa pudiera ser la misma furia que habíamos conocido.

El espectáculo del Stadium era inefable y conmovedor. Allí no se pensaba en la muerte, ni en las bombas ni en más lágrimas que las que brotan del agradecimiento. Había la impresión de que todo el mundo era bueno y también de que todos nos amábamos. Me figuro que el espíritu de Martí estaba en el ambiente.

Algunas veces he aconsejado desde esta humilde tribuna —que tan poco influye con sus ideas—, que sería bueno difundir los pensamientos del Apóstol. Una señora, muy exquisita, que es educadora, así lo hace con sus discípulas y estima que también sería bueno suprimir los cánticos bélicos en la enseñanza, e infiltrar en la conciencia de esta generación, que ha sido testigo de tantos horrores, sentimientos que se basen en la bondad y en esa moral que Martí ha predicado, para todos y «con todos».

Yo lo creo así y he visto con júbilo que se ha aconsejado la publicación de los escritos de nuestro humilde y sencillo Mentor, al que todavía no apreciamos en toda su magnitud porque está, aún, demasiado cerca y nos parece verlo con todos los caracteres del humano, aunque nos induzca al respeto el no descubrir en su vida un sólo rasgo de egoísmo ni de vulgaridad servil. Las generaciones posteriores encontrarán para la estatua del Apóstol, muy bajo el pedestal que lo sustenta en el Parque Central.

He visto, no sin complacencia, que mis citas de los pensamientos de Martí, que parecían expresamente escritos para mis temas, también han servido en los periódicos para enaltecer sus páginas, y que hasta los comercios han tenido la delicadeza de ofrendar las bellas concepciones del Maestro. Parece que hay algo bueno en ellas cuando así se escogen. No estoy, pues, desacertado al apoyarme, yo también, en las hondas ideas del Apóstol.

CRUCIGRAMA

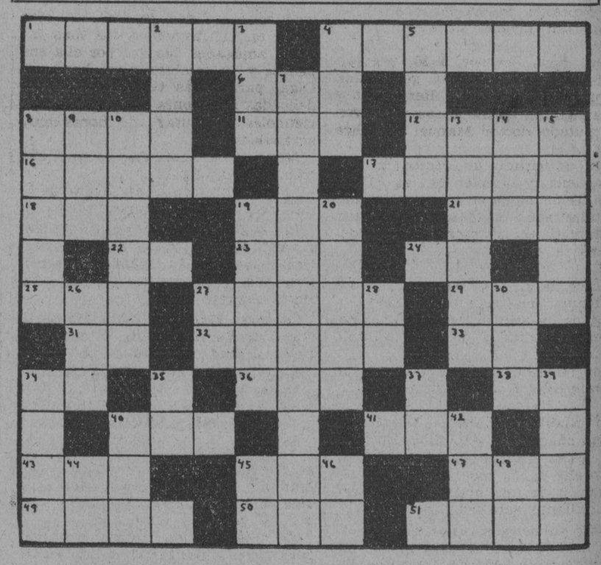

HORIZONTALES

1.—Capital de la Turquía asiática.
4.—Río de Santa Clara.
6.—Adore.
8.—Rostro.
11.—Nivel.
12.—Sin nadie.
16.—Planeta.
17.—Género de pólipos.
18.—Cualquier tejido con malla.
19.—Corriente de agua dulce.
21.—Altar.
22.—Montaña de China.
23.—Hacia aquí.
24.—Marchad.
25.—Iglesia catedral.
27.—Adorarse.
29.—Metal.
31.—Pronombre.
32.—Capital de Francia.
33.—Voz que se usa repetida para arrullar a los niños.
34.—Afirmación Nacional.
36.—Artículo (pl.)
38.—Variante.
40.—Condimento.
41.—Agarradera.
43.—Hembra del oso.
45.—Punto cardinal.
47.—Bebida.
49.—Nombre femenino.
50.—Arbol de Madagascar.
51.—Animal cuadrumano.

VERTICALES

2.—Mar al sur de Asia.
3.—Río de Suiza.
4.—Nombre de letra (pl.)
5.—Nombre griego de la diosa de la curación.
7.—Lugar de la provincia de Santa Clara donde hay yacimientos minerales de importancia.
8.—Sacerdote (pl.)
9.—Tiempo del verbo arar.
10.—Línea recta tirada desde el centro del círculo a la circunferencia.
13.—Persona que habla en público.
14.—Hogar.
15.—Arbol indígena de España.
19.—Parte o división de alguna cosa con dependencia de ella.
20.—Terreno fértil en el desierto.
26.—Entre los fenicios la primera mujer.
27.—Associated Press.
28.—Existe.
30.—Lista, nómina o catálogo.
34.—Río de Inglaterra.
35.—Sociedad Anónima.
37.—Naipe.
39.—Río de Italia.
40.—Río de Galicia.
42.—Juguete.
44.—Interjección.
45.—Señor.
46.—Dios del Sol.
48.—Sobre (en inglés).

Solución al Crucigrama anterior

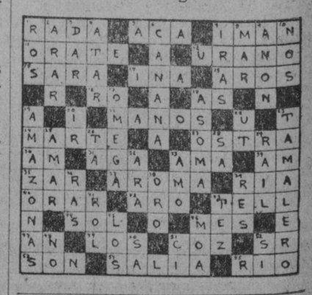

M.E.C.D. 2016

HOY DIA 31

a las 5 de la tarde
finaliza el canje de cupones numerados del

Nuevo y Sensacional
CONCURSO
del

JABON "LA LLAVE"

De acuerdo con la autorización oficial concedida por las Autoridades, el Sorteo final de este Gran Concurso se celebrará el 6 de Febrero próximo.

Serán premiados todos los cupones numerados que aparezcan en la Lista Oficial del Sorteo de la Lotería Nacional de dicho día, de acuerdo con las Bases publicadas.

Siga guardando los vales y las envolturas del Jabón «La Llave». El Jabón «La Llave» y la Lotería Nacional le ofrecen la oportunidad de hacerse rico.

SABATÉS, S. A.
Universidad 20 Habana

Viboreñas

LAS BODAS DE HOY

En nuestra Iglesia Parroquial de de Jesús del Monte, a las ocho y media de la noche, contraerán matrimonio la bella y muy graciosa figulina Carmela Rodríguez Jarro y el apreciable amigo, siempre cumplido y servicial, René Cañizares, popular anunciador de «Los Precios Fijos».

Prometo a tan simpática parejita una expresiva reseña del solemne acto que tan dichosos los hará.

Una hora después, 9.30, jugarán la fe de sus amores la gentilísima señorita Margot Yanes Hernández y un amigo tan estimado como el joven y reputado doctor Manuel V. Vega Díez.

Por anticipado les dedico mi enhorabuena, y también en las VIBOREÑAS de mañana sabré demostrar mi admiración a Margot y amistad a Manolo, en la reseña que les dedicaré.

Antes habrá otra boda en nuestra Parroquia, pues será a las nueve.

La de la gentilísima figulina Esperanza Badías y el señor Alfredo Carneado.

Los felicito anticipadamente y he de referirme a su matrimonio.

En Nuestra Señora del Carmen.

Las puertas de este suntuoso templo de los Carmelitas se abrirán esta noche, a las nueve, para la celebración de una boda que resultará un brillante acto religioso-social.

Ante su hermoso altar mayor unirán sus destinos la distinguida, bella y elegante señorita Herminia Piñol y Culell y el estimado amigo caballeroso joven, muy afortunado, Juan Gibert y Canella.

Novios que contando con tantas relaciones sociales, de ellas recibirán las más expresivas felicitaciones, y entre ellas la mía no les faltará, diciéndoles ahora anticipadamente que serán dichosísimos, por la intensidad del amor que se profesan.

EL CALENDARIO

No puede ser más pródigo hoy.

Señala las festividades de San Pedro Nolasco, fundador de la Orden de la Merced; Juan Bosco, que lo es de los Salesianos; Julio, Waldo, Ciro, Clodomiro y Geminiano con las Santas Marcela, Luisa Albertona y Trifena.

Dedico un expresivo saludo a la gentil figulina Marcela Allamín y Rodríguez, que también celebra su cumpleaños.

No recibirá a sus amistades, y así, por su expreso encargo lo dejo advertido.

Y siguiendo mi costumbre, dadas las varias fechas que tienen los santos que he mencionado, dénse por felicitados mis amigos que prefieran la de hoy.

A LOS JUBILADOS CIVILES

De nuevo les advierto, en nombre del estimado compañero Sr. Arturo Oñate, Secretario de la Federación Nacional de Jubilados y Pensionados Civiles, que esta tarde, a las tres, se efectuará una junta ordinaria, y a las cuatro una extraordinaria, en los salones del palacio del Muy Ilustre Centro Gallego.

Los compañeros que no hayan recibido la correspondiente citación, pueden asistir con el carnet, pero de todos modos, identificándose, deberán no faltar, pues se tratarán importantísimos asuntos.

AL SR. RECAREDO CASAS

A tan estimado y viejo amigo, con el que tuve negocios mercantiles por mucho tiempo, y siempre supe apreciar su honradez ejemplar, digo que he recibido, desde Barcelona, España, una carta de su sobrina la señora Josefina V. de Martínez, deseando saber su dirección.

Y como yo actualmente no sé donde reside el bondadoso Recaredo, me valgo de este medio para que le conteste a Clot 208, segundo piso, primera, en la populosa Barcelona, que tanto evoca en mí una época inolvidable...

Yo espero que complacerá a su cariñosa sobrina.

SRTA. GISELA GUERRA ORTIZ

Con motivo de celebrar su cumpleaños tan linda figulina, reuniéronse en su residencia sus más íntimas amistades, las que por ella sus padres y su también bella hermana Olga, para todas tuvieron sus más delicadas atenciones y obsequios, haciéndoles disfrutar de horas muy agradables.

Menciono el admirable bouquet que formaban las figulinas:

Lidia Tarín, conterránea mía, de la más delicada y admirable belleza.

Ela y Elena Spencer, Cusa Etchegoyen, Estela Cruz Planas, Lidia Cruz, Carlota P. Cubillas, Isabel, Graciella y Margarita Zequeira y Berta Borrell.

La joven soprano señora Mercedes Girón de Var der Hens, a todos deleitó cantando exquisitamente.

Muchos años dichosísimos deseo a la linda Gisela

MEJORADO

Así se encuentra el estimado amigo el conocido ingeniero señor Oscar Astudillo Rojas, que desde hace unos días está padeciendo un fuerte ataque de grippe.

Yo deseo que su mejoría continúe para pronto participar a sus amistades la grata nueva de su completo restablecimiento.

SRTA. LINA DEL RIO GOMEZ

Disfruta ya de perfecta salud la admirable Lina, que por muchos días permaneció recogida en su residencia, víctima de la actual epidemia griposa.

Lina dispónese asistir de nuevo a las próximas fiestas, y como siempre en todas triunfará con su escultural belleza e inimitables sonrisas.

Mi más expresiva enhorabuena le dedico.

UN OFRECIMIENTO

Muy atento lo he recibido de dos estimados amigos, los apreciables y laboriosos jóvenes Eiros y Fernández, los que después de haber adquirido su título en el Instituto Rosenkranz, en Los Angeles, California, se ofrecen a los radiofans y a sus amistades.

Les agradezco su ofrecimiento y les deseo muchas prosperidades.

DON PEDRO LOMAS

De días hoy el antiguo convecino, fundador del Reparto Lawton.

Pero vése impedido de recibir a sus amistades a causa de no hallarse aún del todo restablecido de una molesta dolencia, de la que es asistido por el conocimiento facultativo, mi buen amigo el doctor Octavio Mañalich.

Yo lo felicito por su santo y espero hacerlo dentro de breves días, pues Octavio pronto lo dará de alta, de la que ha sido su grave dolencia.

Urbano DEL CASTILLO.

Los GRANDES PELIGROS de UNA MOJADA

son los resfríos, catarros, grippe, neumonía y sus serias consecuencias. Atáquelos sin pérdida de tiempo, al notar los primeros síntomas, tomando el inimitable Laxativo Bromo Quinina Grove. Dos tabletas al acostarse y dos por la mañana — si fuere necesario — cortan el mal. Ahora también se ofrece en el nuevo empaque económico "El Sobrecito", al alcance de todos.

E. W. Grove's BROMO QUININA LAXATIVO

USE JUVENIN PARA SUS CANAS

LA ZARZUELA

La Casa de los Encajes
Encajes de hilo anchos hehcho a mano 5 Cts.
Encajes de hilo Estrechos hecho a mano a 5 Cts.
Encaje de Bretón de Picos a 5 Cts.
Encajes finísimos de todo cuanto se puede necesitar para adorno los tiene esta casa. Procure verlos.
NEPTUNO y CAMPANARIO

PULIMENTO PARA MUEBLES «SUREKOTE»
el mejor, el único que deja nuevos sus muebles, pruébelo.
Ferretería OLAVARRIETA
Neptuno 106, entre Campanario y Perseverancia. Telf. A-9480
LA LLAVE

EGO--SUM

Para Herpes, Excemas y brotes de ácido úrico POMADA EGO-SUM es lo más eficaz que se conoce. En pocos días está completamente curado. PRUEBE CON EGO SUM y se convencerá de este prodigio en: Johnson, Sarrá, Americana y Taquechel.

Continuará el saneamiento de Stgo. de Cuba

El Secretario de Sanidad trata de obtener nuevo crédito. La D. de Beneficencia pagó $102,600

El Secretario de Sanidad ordenó ayer por telégrafo al Jefe Local de Santiago de Cuba que continúe los trabajos de saneamiento que se realizan en la población no obstante agotarse el crédito existente para dichos servicios higiénicos el próxmo día tres de febrero.

El doctor Lorié, hablando con los periodistas, declaró que con el informe del Jefe Local de Santiago de Cuba daría cuenta al Consejo de Secretarios al que explicaría la necesidad de continuar el saneamiento de dicha ciudad para lo que era necesario un nuevo crédito de catorce mil pesos.

HAN PAGADO $102,600.00

El señor Fernández Tosco nos informó que la Contaduría Central de Hacienda le había prometido situarle dentro de unos días los catorce mil pesos para el pago de material servido a los hospitales durante el mes de noviembre pasado, crédito que están solicitando los interesados.

Crónica Habanera

LA BODA DE ANOCHE

CESARINA DIAZ

Con gran lucimiento tuvo efecto anoche, ante el altar mayor de la iglesia de San Juan de Letrán, la boda de la gentilísima señorita Cesarina Díaz y Pérez, con el joven Leovigildo Alvaré y Caiñas, destacada figura del estudiantado, miembro del Consejo Universitario.

Esta simpática ceremonia se celebró a las nueve y media, siendo presenciada por un concurso selecto y muy numeroso de familiares y amigos.

La señorita Díaz y Pérez se presentó en el templo luciendo una elegante y preciosa toilette, complemento acertado de la cual era el bouquet, maravillosa creación de la «Casa Trías», el bien renombrado jardín de la calle 12, en el Vedado.

Este era uno de los más bellos modelos lanzados por aquellos floristas inimitables, y estaba confeccionado todo a base de los diminutos «sweet peas».

La feliz pareja fué apadrinada por los padres del novio, el señor José Alvaré, consejero del Banco del Comercio, y su respetable esposa Margarita Caiñas.

Los testigos.

Por ella suscribieron el pliego matrimonial, el Secretario de Instrucción Pública, doctor José Capote Díaz; el general Matías Betancourt y los señores Julio García, Francisco Navarrete y Bernardito Solís.

Por él lo hicieron, a su vez, el ingeniero José M. Cadenas, Rector de la Universidad; el Conde del Castillo, los doctores Luis Ortega y Norberto Angones, y el señor Rubén de León García.

CASINO NACIONAL

Es un hecho la reapertura del Casino Nacional.

Los bellísimos salones de nuestro máximo centro de recreo, volverán a brillar en la noche del sábado, fecha para la cual ha sido fijada dicha reapertura.

El Casino será objeto, esa noche, de un adorno especial, que llamará poderosamente la atención por su originalidad.

A las doce de la noche se presentará el show.

Un show especial, con la actuación de nuevos artistas, entre los que se destaca Ivonne Nova, la notable bailarina que se ha hecho célebre por sus creaciones, en la danza de los abanicos.

Se servirá una gran comida, a precios de situación.

En próximas notas daremos nuevos detalles de la reapertura del Casino, que ha de constituir un magnífico acontecimiento social.

LA GRAN FUNCION DE HOY

Un grandioso éxito promete resultar la gran función de hoy en el «Auditorium».

Como se sabe, ha sido organizada por entusiastas elementos del ABC, miembros del comité Pro-Panteón Abecedario, con el plausible propósito de recaudar fondos para la construcción de un panteón, en la necrópolis de Colón, para los miembros de la gloriosa institución cubana.

Dada la gran cantidad de localidades vendidas, es de augurarse un lleno completo.

El programa, que dimos a conocer en nuestra crónica de ayer, es verdaderamente extraordinario.

Dará comienzo a las nueve de la noche.

ANIVERSARIO

En su residencia de la calle Once, entre Baños y F, en el Vedado, ofrecerán hoy una fiesta, a un grupo de íntimos, el doctor José Pérez Cubillas, conocido abigado de nuestro foro, y su distinguida esposa Carmelina Reyes.

Motiva esta fiesta, el décimo segundo aniversario de sus bodas, que celebran en esta fecha los estimados esposos.

EN LA PARROQUIA DE JESUS D EL MONTE

Se celebrará esta noche, a las nueve, en la parroquia de Jesús del Monte, la boda de la gentil señorita Margarita Yanes y Hernández, con el doctor Manuel M. Vega Díaz.

La «Casa Trías», el renombrado jardín de la calle 12, en el Vedado, hará el ramo nupcial para la novia.

Un modelo lindísimo, de reciente creación.

LA CAPILLA DE LA CANDELARIA

El domingo próximo, a las diez de la mañana, será inaugurada con gran solemnidad la Capilla de la Candelaria, construída en la casa de salud de la Quinta Canaria.

A dicho acto han sido invitados especialmente el Honorable señor Presidente de la República y su distinguida esposa Carmela Ledón de Mendieta, por el doctor Miguel Angel Díaz, presidente de la Asociación Canaria, y el presidente de honor, don Antonio Ortega, quienes, con tal objeto, visitaron anteayer el Palacio Presidencial, acompañados por el señor Pablo Alvarez de Cañas, estimado compañero de la crónica de «El País», a cuya iniciativa se debe la construcción de esa capilla.

La parte musical en la misa inaugural, que revestirá gran brillantez, estará a cargo del notable Conjunto Artístico, que dirige el renombrado profesor Cándido Herrero.

El Padre Llaguno, reputado como uno de nuestros mejores oradores sagrados, dirá el sermón.

FEDERACION DE LA JUVENTUD CATOLICA

Hoy, jueves, a las cinco de la tarde, tendrá lugar en el colegio «Nuestra Señora del Rosario», de las Madres Dominicas Francesas, en 6 y 13, en el Vedado, la conferencia mensual organizada por la Federación de la Juventud Católica Cubana, que preside el distinguido joven Julio Morales Gómez.

Dicha conferencia estará a cargo de la señorita María Teresa Escobar, quien disertará sobre «La mujer a través de la historia».

Además habrá números de piano, a cargo de las señoritas Asunción Marqués y Arminda Schutte, así como recitaciones por la señorita Virginia Escobar.

JOYERIA "LE TRIANON"
REGALOS PARA BODAS...
TODOS NUEVOS
Los objetos más artísticos, los más prácticos y de mayor novedad: REGALOS QUE PERDURAN
Gran variedad, especialmente: desde $1.00 a $10.00
La Casa de los REGALOS ARTISTICOS
Salvador Fondón: GALIANO 91

SUSCRIBASE Y ANUNCIESE EN EL «DIARIO DE LA MARINA»

VENTA PRE-BALANCE

AJUARES DE CASA

Simultáneamente con la semana popular de telas —que termina el sábado próximo—estamos presentando en todos los departamentos las más interesantes ofertas en orden a utilidad práctica, a calidades mejores y a precios decisivos.

Los artículos que componen la habilitación del hogar representan una de las más positivas atracciones de la Venta «Pre-Balance». Por eso sugerimos a ustedes—señoras amas de casa—la revisión del ajuar anotando lo que les hace falta.

Como el grabado solamente alude a sobrecamas de malla, sábanas y toallas, diremos algunos precios de estos artículos como demostración del alcance de nuestras rebajas:

SOBRECAMAS de malla, francesas, lavables, en tono natural y en los colores crudo, salmón, azul y verde:

Medio cameras	**$3.25**
Cameras	**3.95**

Sábanas «FILOSOFIA», de warandol doble, con dobladillo de ojo por ambas cabezas, haciendo juego con las fundas y los cuadrantes:

Personales	**$0.58**	**una. Media docena,** . .	**$3.25**
½ cameras	**$0.69**	**una. Media docena,** . .	**$3.90**
¾ cameras	**$0.85**	**una. Media docena,** . .	**$4.75**
Cameras	**$0.99**	**una. Media docena,** . .	**$5.70**

Fundas «FILOSOFIA»:

Personales	**$0.25**	**una. Media docena,** . .	**$1.35**
½ cameras	**$0.33**	**una. Media docena,** . .	**$1.75**
Cameras	**$0.40**	**una. Media docena,** . .	**$2.25**

Cuadrantes «FILOSOFIA»
Tamaño 60" X 60". Uno, $0.45. Media docena, $2.50

SABANAS de color, marca «FILOSOFIA», de warandol muy fino, en los tonos azul, rosa, salmón, amarillo y verde (colores firmes). Tamaño camero: Una sábana, $1.05. Media docena, $5.95.

TOALLAS de felpa con franja de fantasía en los colores rosa, azul, verde, maíz y salmón:
De 18" X 45", a 39 cts. una y $2.25 la media docena.

TOALLAS de felpa inglesa con franja de obra fina, en los mismos colores de la anterior:
De 24" X 40", a 48 cts. una y $2.75 la media docena.

LA FILOSOFÍA

BODA

Esta noche, a las ocho y media, en la iglesia parroquial de Jesús del Monte, unirán sus destinos la bella señorita Carmela Rodríguez Jarro y el señor René Cañizares, el popular humorista del radio

ALEGRIAS DE UN HOGAR

Los jóvenes esposos Juan Miguel Alonso y Lolina Candia, han visto alegrado su hogar, en días pasados, con el nacimiento de su primera hija; una niña hermosísima, que los llena de satisfacción.

Reciban nuestra enhorabuena.

UNION CLUB

La prestigiosa asociación, que con tantas simpatías cuenta, ha elegido su nueva directiva.

Dichas elecciones las celebró el Unión Club en la tarde del martes pasado, con la asistencia de los más entusiastas elementos de aquella sociedad.

La nueva directiva, que damos a conocer más abajo, está presidida por el general Miguel Varona y del Castillo, distinguido caballero muy bien querido, cuya magnífica actitud durante el pasado período le ha valido una reelección por unanimidad.

He aquí los nombres de las personas que la integran:

Presidente, Miguel Varona; vicepresidente, Armando Parajón; tesorero Luis Comas; contador, Adolfo G. Bustamante; secretario, Antonio García Hernández; vicesecretario, Carlos M. Varona; vocales, Arturo Armand, Evelio Govantes, Luis M. Díaz, Francisco Leza, Otto Bluhme y Antonio Tavel.

EL PRINCIPE DE RUSPOLI

Con gusto consignamos el completo restablecimiento del Príncipe de Ruspoli, distinguido caballero muy bien relacionado en esta sociedad, quien sufrió recientemente una delicada operación a manos del eminente cirujano doctor Rafael Nogueira.

Enhorabuena.

(Continúa en la Pág. SIETE)

DR. CABRERA
San Miguel No. 116. Telf. A-4198.
EXCLUSIVAMENTE RADIOGRAFIAS y CANCER.—RADIOGRAFIAS A DOMICILIO. RADIOTERAPIA, RADIUM

Dr. Valdés Anciano
M-1794. PRADO No. 20.
Exclusivamente enfermedades Nerviosas y Mentales.

M.E.C.D. 2016

Escenario y Pantalla

NACIONAL: «VIVAMOS OTRA VEZ»

La película estrenada ayer en el teatro «Nacional» es una versión angloparlante de la famosa novela de Tolstoy «Resurrección». La anterior hecha en Hollywood era silente y tenía como principal figura a Dolores del Río. Fué precisamente la película que elevó a esta artista a la categoría de estrella.

«Resurrección» tiene ese fuerte exudado humano y ese hondo interés social de toda la obra tolstoyana. El admirable Conde, que predicó con la palabra y con el ejemplo, fué un precursor de la revolución social rusa. Decimos de la «revolución social» en sentido genérico, es decir, de la «revolución social» que hay que hacer y de la cual no puede prescindir el mundo. Pero ello no implica que Tolstoy previera ni mucho menos anhelara el específico régimen bolchevique que, a título de revolucionario detenta hoy el poder en Rusia. Había en la prédica revolucionaria del autor de «Ana Karenine» una ternura humana, un contenido espiritual y hasta una propensión religiosa que nunca hubieran podido derivar hacia la concepción íntegramente materialista del comunismo. En lo que sí fué Tolstoy un revolucionario pleno, apostolar, fué en su amor a los humildes, en su odio a las castas, en su anatema hacia todas las formas de la injusticia social.

Todas estas características, generosamente esparcidas en su copiosa obra, se advierten de modo muy relevante en «Resurrección». De ahí el éxito universal de esta novela, que ha sido adaptada numerosas veces a la escena y llevada también a la pantalla en varias ocasiones.

Esta nueva versión que vimos ayer en el «Nacional» cuenta, por lo pronto, con dos elementos de éxito: la actriz rusa Ana Sten y el actor inglés Fredric March.

Ana Sten hace el papel de la humilde muchacha recogida en la casa del Príncipe Dimitri. Es el segundo «rol» que le vemos. Su labor nos pareció delicada y sobria.

Fredric March encarna el Dimitri. Es, como se sabe, uno de los grandes actores jóvenes con que cuenta hoy Hollywood. Su faena en esta obra es inteligente y eficaz.

En cuanto al desarrollo, «Vivamos otra vez» es, casi siempre, buen teatro fotografiado. El cineturgo se ha cuidado de los escenarios—admirables, tanto los interiores como los exteriores—del diálogo y de los efectos dramáticos; pero ha olvidado algo lo fotogénico. Se echan de menos en el «film» esas audacias de fotografía y de «montaje» que ya tenemos el derecho de exigir permanentemente al cine.

Como realización particularmente bella, sobre todo por su patetismo, debemos citar la marcha a Siberia: sucesión de imágenes desoladas que impresionan el ánimo.

El público, interesado en la fábula de la obra y en su poderoso arrastre humano, gustó visiblemente de esta nueva versión cinematográfica.

Francisco ICHASO

NOTAS

UNA GRAN FUNCION ESTA NOCHE EN EL AUDITORIUM

Una gran función extraordinaria tendrá efecto esta noche a las 9:15 en el teatro «Auditorium», con el objeto de recaudar fondos para la construcción del panteón del ABC.

El magnífico programa preparado por la Comisión organizadora de esta fiesta, es en extremo interesante. Entre otros números, se destaca la presentación del popular compositor Ernesto Lecuona, la notable mezzo soprano Amelia Faber, que cantará bellísimas canciones acompañadas al piano por el maestro Arturo Guerra, el aplaudido mimetista Gaspar Betancourt, el magnífico tribuno Fernando Sirgo, el celebrado acordeonista sueco Eric Richter, el celebrado humorista Tomás Cuervo y por último el Cuadro de Declamación del Círculo de Bellas Artes, que llevará a la escena un juguete cómico.

También se exhibirán varias películas, entre ellas «Esta noche serás mía» bella producción que interpretan Jean Kiepura y Elissa Landi, y «Un beso ante el espejo» con Nancy Carroll.

Ernesto Lecuona

Las localidades para esta función a los precios de luneta y 1er. balcony 50 cts. y 30 cts. el segundo balcony, pudiendo reservarse por los teléfonos F-4968 y F-6184.

ESTRENO DE «GRANDES ILUSIONES» EN EL ENCANTO

Los escritores americanos han repetido que «Grandes Ilusiones», el drama que hoy se estrena presentado por la Universal, es lo más asombroso que el cinema ha hecho por su costo y presentación, por su actuación y sus detalles perfectos... La empresa Encanto asegura que es por la glorificación que se hace del amor en sus aspectos más humanos y sentidos, por lo que esta creación se grabará en lo más profundo de todos los corazones. El momento en que el criminal es agradecido, en que la mujer que odiaba el amor le da cabida en su corazón, en que toda la tragedia de la vida se disipa en el cáliz de la consagración de tantos afectos son los factores que hacen de «Grandes Ilusiones» un monumento a la humanidad tan necesitada de hondo sentir.

«Grandes Ilusiones» es un drama basado fielmente en la novela del famoso escritor Charles Dickens y es la obra de debut del eminente actor Henry Hull, secundado por un conjunto maravilloso de grandes artistas. Es una producción superior a todo lo que la Universal ha creado, gloriosamente sentimental y profundamente dramática. El desenlace de esta obra nos ofrece este maravilloso convencimiento: En la vida el amor lo es todo».

«Grandes Ilusiones» se exhibirá hasta el próximo domingo y para el lunes se anuncia el estreno de «La familia Barrett», otra gran película de la que son principales intérpretes Norma Shearer, Fredric March, Charles Laughton, Maureen O'Sullivan y Katharine Alexander.

UN PROGRAMA ESPECIAL MAÑANA EN EL CAMPOAMOR

Hoy se exhibe por última vez el magnífico programa Warner donde figura Noticiario, comedia, cartón animado y la interesante producción sensacional y misteriosa «El terror vuelve», con un gran reparto donde sobresalen Mary Astor, Lyle Talbot, Frank McHugh, John Halliday y Robert Barrat.

Mañana estreno en Cuba de un programa especial de la Metro Goldwyn Mayer, con «Sombras del pasado» con Robert Montgomery, Maureen O'Sullivan, Muriel Evans y Henry Armetta y la graciosísima comedia de Stan Laurel y Oliver Hardy (el gordo y el flaco) titulada «Salto atrás», que tiene un final tan comiquísimo que el público tendrá que sostenerse en la luneta para no caerse de la risa.

Robert Montgomery presenta en el melodrama «Sombras del pasado» la personificación del protagonista, que era un joven dado a todas las frivolidades y quien en la ciudad se consideraba «un vivo», entre tanto que en el campo se burlaron de él, reformándolo a su gusto. Aunque esta película tiene muchos pasos de comedia, en su fondo es el drama de la vida de un joven que ignoraba la dicha de tener un solo amor y que pasaba la vida en frívolos amoríos, hasta que encontró a la mujer que le hizo comprender sus ternuras. Este magnífico programa se exhibirá hasta el próximo lunes inclusive, presentándose también el domingo en la matinée, acompañado de otra producción muy interesante.

«LAS TRES ESTRELLAS» SIGUE EN EL MARTI

Esta noche vuelve a la escena del «Martí», en la segunda tanda a las 10 y 30, la revista de palpitante actualidad política, original de Carlos Robreño, con música del maestro Rodrigo Prats, «Las tres estrellas», estrenada el martes pasado con magnífico éxito.

A las 8 y 45 se ofrece «La Coquito», comedia de Pepín Rodríguez y Rodrigo Prats.

El viernes reposición de «La guajira» una gran zarzuela de Agustín Rodríguez y Jorge Ankermann.

El sábado a las 5 y 15, gran tanda elegante extraordinaria. Subirá a la escena la revista «Las tres estrellas» y en los Mosaicos especiales, tomarán parte el tenor Francisco Naya. El maestro Rodrigo Prats y Catalina Arjona ejecutarán a dos violines la Habanera de White «La bella cubana», acompañados al piano por el maestro Jaime Prats. Además Manuel Escalona cantará bellos tangos.

Y el martes: Debut de Rita Montaner con «María Belén Chacón».

«DOÑA FRANCISQUITA»

La conocida opereta teatral con música original del glorioso maestro Amadeo Vives, ha sido llevada a la pantalla por la Productora Española Ibérica Films.

El prestigio de la obra y de su autor aseguran, naturalmente, al film, una aceptación fácil y obligada. Quien conozca o siquiera haya oído hablar de la música de «Doña Francisquita», del maestro Amadeo Vives, sabe de antemano que el éxito es cosa descontada. Por eso es de esperarse que la presentación de la película en el teatro «Nacional», ha de constituir uno de los éxitos de la temporada.

«Doña Francisquita», película, supera a la obra teatral, pues además de tener a su favor la más amplia visión cinematográfica, tiene también la superioridad de las representaciones escénicas y la fastuosidad de los escenarios y montaje.

«Doña Francisquita», película, está hecha y considerada como la mejor Francisquita que se haya cantado.

Es indudablemente un alarde de la cinematografía española, ya que no se han detenido en nada para presentarnos un espectáculo musical de primer orden.

RITA MONTANER, ESTA NOCHE, EN EL PRINCIPAL

Pequeño ha de resultar esta noche el «Principal de la Comedia» con motivo de ofrecer Rita Montaner su segundo gran concierto a precios populares a base de un magnífico programa en el que figura lo mejor de su extenso y variado repertorio. A 60 centavos la luneta y butacas 40 y 30 centavos, son los precios que rigen.

El programa consta de 3 partes, figurando «Siboney», de Lecuona; «El Quitrín», de Ankermann; «Qué sabes tú», de María Grever; «Adiós», de F. Madriguera; «Bembé», de G. S. Valdés; «Barós», de G. S. Valdés; «Secuestro de la mujer de Antonio», de N. Grenet; «Vito Manué, tú no sabe inglé», de Grenet; «La trompetilla», de M. Simons; «Sabrosona», de M. Simons; «Yambambó», de N. Grenet; «Rumba guajira», de M. Simons; «Drumo Mobila», de I. Villa, y «Sangra africana», de G. S. Valdés.

El sábado a las 5.30 y a las 9.30, la orquesta sonora de «El Salvador». El domingo a las 2.30 y 5.30, la orquesta sonora «El Salvador». Por la noche, a las 9.30, otro concierto de Rita Montaner.

UNA CITACION

Hemos recibido del Secretario de los Artistas teatrales, la siguiente citación:

«La Asociación Cubana de Artistas Teatrales cita por este medio a todos sus componentes para la asamblea general ordinaria reglamentaria que se verificará el lunes 4 de febrero a las 4 y 30 de la tarde en el teatro «Alhambra», con arreglo a la siguiente orden del día:

1.—Lectura del acta de la asamblea anterior.

2.—Asunto Antonio Ramos.

3.—Informe de la Comisión nombrada en la asamblea de enero 21 sobre 1 asunto de medicinas extra.

4.—Renuncia del compañero Aurelio Cavia como miembro de la Comisión de Glosa.

5.—Nombrar delegados para el Pleno Federal de la «F.A.E.C.»

6.—Sueldo de 15.00 pesos solicitado por el Conserje de nuestra Asociación, señor Fernando Rendón.

(Fdo.) **Emilio Medrano**, Secretario.

NACIONAL: EXITO DE «VIVAMOS OTRA VEZ»

En todos sus turnos de hoy, desde las 3 y 30 hasta las 11 y 30, repondrá el «Nacional» la gran película «Vivamos otra vez», por Fredric March y Ann Sten, que estrenó ayer con formidable éxito. El más actual de los noticiarios Paramount y «El beneficio de los huérfanos», gracioso cartón por Mickey Mouse, son las variedades que precederán a dichas exhibiciones. Para ellas, regirán los precios corrientes: 40 centavos hasta las 6.30; 50 centavos después; los niños 20 centavos a todas horas.

Continuando su ininterrumpida cadena de triunfos, el «Nacional», anuncia ya para el día 6 de febrero el estreno de «Doña Francisquita». Versión cinematográfica de la inmortal opereta del maestro Vives, los encantos de «Doña Francisquita» son imponderables. Su ambiente netamente español, de la España del buen tiempo romántico; su música deliciosamente castiza; su asunto, transido de fina espiritualidad y honda emoción, han movido las plumas más ilustres de la nación madre para cantar su elogio y el de la industria cinefónica española que la ha lanzado al mercado. Raquel Rodrigo, la de la voz de ángel, es su protagonista principal.

Del día 9 al 12 de febrero, el «Nacional» exhibirá «El tango en Broadway», con Carlos Gardel, el príncipe de la canción pampera.

La mente genial de Charles DICKENS inmortalizada ahora en la pantalla

"GREAT EXPECTATIONS" GRANDES ILUSIONES"

MARAVILLOSAMENTE INTERPRETADA por HENRY HULL el mas grande actor de caracter de los EE. UU.

la lindísima actriz, quien obtuvo el primer premio por su interpretación JANE WYATT

Phillips HOLMES - Florence REED - Alan HALE

George BREAKSTONE y Muchos más

Una super joya UNIVERSAL

HOY ENCANTO HOY

CARTEL DEL DIA

POR LOS TEATROS:

PRINCIPAL: A.6737.—A las 9 y 30: Concierto de Rita Montaner.

AUDITORIUM: A las 9 y 30: «Esta noche serás mía», «Un beso ante el espejo». Lecuona, Gaspar Betancourt, Amelia Faber, Sirgo, Tomás Cuervo, y otras variedades en escena.

MARTI: A.1851.—A las 8 y 45, «La Coquito». A las 10 y 30: «Las 3 estrellas».

ALHAMBRA: A las 9 y 30: «El mujeriego». A las 10 y 30: «El futuro presidente».

POR LOS CINES:

ENCANTO: A.4433.—A todas horas: «Grandes ilusiones» (estreno), comedias y revistas.

CAMPOAMOR: A.7054.—A todas horas: «El terror vuelve», con Mary Astor, comedia y revista.

NACIONAL: A.3730.—A todas horas: «Vivamos otra vez», con Ann Sten y Fredric March, comedias y revista.

FAUSTO: «Nada más que una mujer» y «Su debut en sociedad».

NEPTUNO: «Música y mujeres» y «Gente de arriba».

TRIANON: «Una noche de amor» y «Lo que todas saben».

REGINA: «Espionaje» y «Hembra».

RIALTO: «Espionaje» y «Hembra».

RIVIERA: «La edad dichosa» y «El último beso».

PRADO: «Cleopatra» y «Escándalo en familia».

PAYRET: «Una noche de amor» y «Casada sin intención».

ACTUALIDADES: «La cita a ciegas» y «Sin el rugir del cañón».

CUBA: «El intrépido» y «La ciudad de cartón».

ROJO: «Fascinación» y «Tres amores».

MODERNO: «Dejada en prenda» y «Seis buenas fichas».

LIRA: «Párese y Aplauda» y «Murallas de oro».

FLORENCIA: «Padre e Hijo» y «Si Mr. Brown» y «Tinny Griffin».

OLIMPIC: «La cena de los acusados» y «La Espía 13».

INGLATERRA: «La llama revivida» y «La buenaventura».

WILSON: «La llama revivida» y «La buenaventura».

BELGICA: «Carne tentadora: y «Mi señora es señorita».

VIOLETA: «Las extraviadas» y «Bolero».

MENDEZ: «Seamos Salvajes» y «La esposa del domador».

VERDUN: Homenaje a A. Aroche. Variedades. «Escándalo en Bohemia» y «Arriésguese usted».

UNIVERSAL: «El monstruo de la selva» y «Su revólver era su ley».

MAXIM: «La Espía 13» y «Canción de Oriente».

LARA: «El drama de una mujer» y «Fácil de amar».

VIVES: «Donde menos se piensa» y «Una sombra que pasa».

MARAVILLAS: «Wonder Bar» y «Modas de 1934».

Hoy CAMPOAMOR "El TERROR VUELVE" Lyle TALBOT Mary ASTOR John HOLLIDAY · Frank Mc HUGH

MAÑANA 2 GRANDES ESTRENO M.G.M. "SOMBRAS DEL PASADO" con ROBERT MONTGOMERY, Maureen O'SULLYVAN y "SALTO ATRAS" con LAUREL HARDY

Protesta por un nombramiento de agricultura

No están conformes los de la Granja Escuela de la Habana con la designación de Broderman

Los alumnos de la Granja Escuela de la Habana han hecho su más enérgica protesta contra el nombramiento hecho por el Dr. Carlos de la Rionda, del ingeniero Luis Broderman para Profesor de la misma, al que acusan de partidario del Gobierno derrocado el 12 de agosto de 1933, deficiente como profesor y haber dictado medidas violentas contra el alumnado cuando fué Director de dicha Granja Escuela, amenazando a quince alumnos y llamando para cuidar el orden a fuerzas del Ejército.

LA ZAFRA

Los partes oficiales llegados a la Secretaría de Agricultura de la actual zafra, anuncian que ésta se desenvuelve normalmente, aunque en algunas colonias han ocurrido incendios de caña.

Se encuentran moliendo más de ochenta centrales, incluyendo el Lugareño, San Antonio, Araujo, Orozco, Niágara y Andorra.

$22,121.36 EN MARISCOS

Los distintos mercados de esta Capital vendieron al público mariscos por la cantidad de $22,121.36, siendo las mayores partidas de 86.702 libras de pescado del país por valor de $7,463.03 y 128,708 libras de Cherna de la Sonda, por valor de 11,457 pesos 6 centavos.

En total se vendieron $9,421.20 de distintos pescados del país y 12,700 pesos 16 centavos de pescados de la Sonda.

PEPINOS EN MAL ESTADO

El Jefe de la Oficina de la Sanidad Vegetal de Agricultura procedió ayer a rechazar al señor M. Fajimona, de nacionalidad japonesa, mesillero en el Mercado Unico, 247 cajas de pepinos en mal estado, gran cantidad de ellos podridos, mal envasados, de distintos tamaños, torcidos y, en general, de rezago. El embarque de dichos pepinos estaba consignado al señor Barney Camborough.

GACETILLAS

PAYRET: «UNA NOCHE DE AMOR»

Sigue en el cartel de «Payret» y llenando todas las noches su espaciosa sala la linda producción «Una Noche de Amor» por Grace Moore y Tullio Carminatti. Además se exhibe «Casada sin Intención». Una linda película de Neil Hamilton, de gran éxito. Además la Alfombra «Washington», en español. Los cartones «La Cigarra y la Hormiga» y «Cuadros Vivientes».

Los turnos empiezan a las 2 de la tarde y la función es corrida repitiéndose todo el programa a las 5 y a las 8 y 15.

Los precios, 20 centavos luneta, butaca y asiento de palco hasta las 6 y media y 30 centavos después de esta hora. Niños 15 centavos y tertulia y paraíso 10 centavos.

FAUSTO: «NADA MAS QUE UNA MUJER»

Ofrecerá hoy «Fausto» este programa excepcional:

A las 3 y 30, 6 de la tarde y 10 p. m. pre-estreno de «Nada más que una mujer», la película en que Berta Singerman se consagra como actriz de la pantalla. A lo largo del «film», la genial recitadora nos regala con varias composiciones poéticas: «La Rumba», de Tallet, «Hombres Necios que acusáis», de Sor Juana Inés de la Cruz, etc.

En matinée, a las 5 y a las 8 y 30: «Su Debut en Sociedad», por Gene Raymond y Frances Dee.

Encantadoras variedades completan el programa.

Precios, los de siempre: 20 centavos hasta las 6 y 30; 30 centavos después; los niños 15 centavos a todas horas.

Febrero 1. «Encadenada», por Joan Crawford, Clark Gable y Otto Kruger.

NEPTUNO: «MUSICA Y MUJERES»

Anuncia «Neptuno» para hoy:

A las 2 y 30, 5 y 30 y 9 y 30: «Música y Mujeres», por Dick Powell, Ruby Keeler y Joan Blondell. Lindas canciones. Originalísimos bailables montados por Busby Berkeley. Regocijado y fino argumento.

En matinée ya las 8 y 15: «Gente de Arriba», por Warren Williams y Ginger Rogers, la película que demuestra de un modo objetivo que el dinero no lo puede todo.

Variedades: noticiero Metro y Demasiadas Mujeres», en colores, de la Warner Bros.

Precios: 20 centavos; hasta las 6 y 30; después 30 centavos; los niños 15 centavos.

Próximas atracciones: Sábado 2: «Espionaje», por Kay Francis y Leslie Howard.

TRIANON: «UNA NOCHE DE AMOR»

En la tanda de las 4: Fay Wray y R. Bellamy en «Lo que todas saben», una Alfombra Mágica de la Fox y nuevas exhibiciones de la triunfal película de la Columbia, por Grace Moore y Tullio Carminati, titulada «Una noche de amor».

Mañana y pasado: «Imitación a la vida», por Claudette Colbert y Warren William.

Para el domingo se anuncia el estreno de «Música y Mujeres», magnífica obra musical de la Warner, con Dick Powell de protagonista.

REGINA: «ESPIONAJE»

Fué un gran éxito ayer la regia película Warner «Espionaje», interpretada magistralmente por la interesante y gran actriz Kay Francis que junto a Leslie Howard realiza una bonita labor. Se exhibe además la película de gran argumento «Hembra», de Ruth Chatterton, la Variedad en colores «Demasiadas Mujeres», un cartón y «Créalo o no lo Crea», en español. Precios: 15 centavos hasta las 6 y 30 y 20 después.

Mañana: Vuelve por última vez «Espionaje» y «El Mujeriego».

Sábado y domingo: «Seamos Salvajes» y «El Escándalo», en español.

RIVIERA: «LA EDAD DICHOSA»

Hoy en la matinée que comienza a la 1 y 30 se exhibe por última vez la simpática producción interpretada por Hal Le Roy y Patricia Ellis «La edad dichosa», además la gran producción por James Cagney que se titula «Su último beso», revista, cartón y alfombra.

En las tandas elegantes de 5 y 15 y 9 y 45 se exhibirá por última vez la simpática producción por Hal Le Roy y Patricia Ellis «La edad dichosa». A las 8 y 15 «Su último beso» por James Cagney.

Mañana, grandioso estreno de la producción por Grace Moore, Tullio Carminati y Lyle Talbot «Una noche de amor».

ALHAMBRA: SOBERBIO PROGRAMA HOY

La indiscutible labor que se está desarrollando en «Alhambra» a favor del género frívolo nacional, está siendo recompensada con la presencia en masa de los amantes del género que son numerosísimos. Hoy se llevarán al palco escénico dos obras que son dos éxitos: «El Mujeriego», de Calvo López y «El futuro Presidente», del conocido periodista Meluzá Otero, con los actores Eduardo Muñoz, (El Sevillanito), y Bringuier. Al final de cada una de las representaciones harán acto de presencia ante el auditorio Iupe de France, la internacional vedette llena de gracia y hermosura; Isabelita España, bailes hispanos y la Villareña faraona de la rumba eléctrica. Todo esto sólo costará 30 centavos la luneta y 10 la tertulia.

AUDITORIUM: FUNCION EXTRAORDINARIA

Hoy es la función extraordinaria en beneficio del Panteón del «ABC», con un gran programa que dará comienzo a las 8:30: Revista Cartón, la producción «Esta noche serás mía» por Jean Kiepura, actuando a continuación el doctor Fernando Sirgo; el niño Erich Ritter; el señor Tomás Cuervo; la señorita Amelia Faber; el doctor Gaspar Betancourt; el maestro Ernesto Lecuona y el conjunto del Círculo de Bellas Artes bajo la dirección del señor Pedro Botet en un juguete cómico. En la función de la tarde las producciones «Un beso ante el espejo» por Nancy Carroll y «Esta noche serás mía» por Jean Kiepura.

Mañana: por última vez la exquisita película: «Una noche de amor».

PRADO: «CLEOPATRA»

La Empresa de «Prado», anuncia para hoy las últimas exhibiciones de «Cleopatra», la magna película que reafirma una vez más la justa fama de que goza Cecil B. De Mille con Claudette Colbert, Warren Williams, y Henry Wilcoxon, se exhibe hoy en los turnos de 3:30, 6:30 y 9:30.

La interesante comedia «Escándalo en Familia» por Mary Brian Phillips Holmes Zazu Pitts y Ned Sparks, se exhibirá a las 2:15, 5:00 y 8:30. Además la variedad musical «A la luz de la luna», el cartón por Betty Boop «El amiguito de Betty» y una revista.

Mañana estreno de «Imitación de la Vida», suntuosa obra por Claudette Colbert, Warren Williams y Henry Armetta.

RIALTO: «ESPIONAJE»

Hoy en «Rialto» la película Warner Bross titulada: Espionaje» de un bello argumento e interpretada por Kay Francis y Leslie Howard que juntos hacen una pareja ideal. ¡No deje de verlos! También la Warner presenta hoy «Hembra» linda película de Ruth Chatterton, una bonita variedad en colores «Demasiadas Mujeres», un cartón y «Créalo o no lo Crea» en español.

Precios: 20 centavos luneta y preferencia a todas horas.

Mañana: Por última vez: «Espionaje».

Sábado: «Seamos salvajes» de Claudette Colbert y «El Escándalo», en español, por Carmen Guerrero.

ACTUALIDADES: «LA CITA A CIEGAS»

En función a las dos y noche 8:15 desfilarán por la pantalla del confortable coliseo de la calle Monserrate, equipado con el mejor sonido, la más clara proyección y las mayores comodidades, un programa muy valioso. Comedia, revista y episodio. Maravillosa producción «La Cita a Ciegas» de Ann Southern y Neil Hamilton. Estupenda cinta «Sin el Rugir del Cañón» de Frank Dawe. Mañana: «El Misterio de la Niebla» y «Wonder Bar». Sábado «Stingaree».

CUBA Y ROJO: GRANDIOSAS CINTAS

En el «Cuba» serán hoy exhibidas, en tanda de 5 y 8:15 equipado recientemente con el maravilloso sonido de la perfección de la voz, un programa muy valioso. Revista y Cartón. Regia producción: «El Intrépido» de Norma Foster y Zita Jordán. Estupenda joya en español: «La ciudad de cartón» de Catalina Bárcena y Antonio Moreno. Mañana: «La Vida en Broma» y «Tres Amores».

En el «ROJO» de Monte y Antón Recio se anuncia para hoy en tanda y noche, dos soberbias películas, comenzando con Comedia y Variedad. Colosal cinta: «Fascinación» de Constance Cummings y Paul Lukas. Suntuosa atracción: «Tres Amores» de José Crespo y Mona Maris. Mañana dos interesantísimas películas de argumentos muy valiosos.

MODERNO: «DEJADA EN PRENDA»

Para los turnos de hoy de tanda y noche ofrece este simpático teatro un extraordinario programa Paramount. «Dejada en prenda», de Shirley Temple, Adolphe Menjou Charles Bickford; «Seis buenas fichas», de William C. Field, Charles Ruggles, Mary Boland; la variedad «Audacias Marítimas»; el cartón: «Cantos del Cielo», y un Paramount News».

Luneta hasta las 6:30 10 centavos, después 15 centavos, niños 10 centavos. Mañana: «La llama revivida», de William Powell, Edna Best.

OIGA

LA VOZ DE LA CONCIENCIA

TODOS LOS DIAS DE 8 A 9 P. M.

Por la Radio - Emisora C M C Q

NACIONAL — HOY Desde las 3½ — Ann STEN Fredric MARCH y "VIVAMOS otra VEZ" WE LIVE AGAIN — 40 y 50¢

NEPTUNO — HOY Desde las 2½ — "MUSICA y MUJERES" Dick POWELL Ruby KEELER y "GENTE de ARRIBA" Ginger ROGERS — 20 y 30¢

FAUSTO — HOY Desde las 5½ — "NADA MAS QUE UNA MUJER" Berta SINGERMAN y "SU DEBUT en SOCIEDAD" Frances DEE — 20 y 30¢

MIERCOLES 6 "DOÑA FRANCISQUITA" MUSICA del M.tro VIVES

MUSICA Y MUSICOS

CELIA NAVARRO

Esta joven soprano de voz bien timbrada y dotes artísticas, ofrecerá su primer recital próximamente en el Hotel Nacional.

Celia Navarro es muy conocida de una buena parte del público, que siempre gentilmente se ha prestado a cooperar en beneficios de índole caritativa, en sociedades distinguidas, así como en fiestas religiosas, donde su bella voz se ha hecho siempre notar por su exquisita calidad y a la vez por lo acertado de sus interpretaciones.

El programa que prepara Celia Navarro es muy variado. Pronto lo daremos a conocer.

Las entradas estarán en breve a la venta.

No dudamos del éxito de Celia Navarro.

CONCIERTO-HOMENAJE

Será el 17 de febrero por la mañana en el Principal de la Comedia. Ofrécese en honor de María del Carmen Vinent, conocida soprano, participando en el mismo un grupo de notables artistas.

CONTRA LOS DOLORES CAFIASPIRINA BAYER

ASUNCION G. VIETA

Prepara esta distinguida cantante un recital para el mes de marzo.

Se efectuará en el Auditórium en horas de la mañana.

En su programa figuran las Variaciones de Proch; un aria de la Traviata y otras composiciones del género de coloratura.

ORQUESTA DA CAMERA

La Orquesta «da camera» de La Habana anuncia su concierto del mes de febrero para el domingo, día 10, en el Principal de la Comedia, a las diez y media de la mañana.

Actuará de solista la notable violinista cubana señorita Emilia Estivil que ejecutará el Concierto en Mi mayor de Bach, acompañada de la orquesta. El programa se completa con el IV Concierto de Brandenburgo de Bach y la bellísima Sinfonía en Sol menor de Mozart.

RITA MONTANER

Preséntase otra vez en la noche de hoy en el Principal de la Comedia, la genial intérprete de los ritmos afro-cubanos, Rita Montaner.

Su programa abarca una serie de canciones típicas de las mejores y más aplaudidas de su repertorio.

Exito seguro para la artista.

INTERESANTE CONCIERTO

Es el que ofrecerá Flora Mora, la admirada pianista cubana, en el Principal de la Comedia, el 14 del entrante febrero.

Flora Mora divertará brevemente, ante sus oyentes, sobre temas musicales de importancia.

En el programa figurarán composiciones de la artista.

Además la Sonata «Claro de Luna», de Beethoven.

N. B.

LIRA: ESTRENO «PARESE Y APLAUDA»

Habrá de verse hoy muy concurrida la espaciosa y confortable sala de este cine de las familias con este magnífico estreno. Función corrida desde las dos de la tarde y noche a las 8:15 con comedia y variedad. Grandiosa super-producción: «Murallas de oro» de Raph Morgan. Estreno de la exquisita, lujosa y bella super-producción: «Párese y Aplauda» de Warner Baxter, John Boles y la preciosa y simpática niñita de 5 años Shirley Temple. Mañana: «Granaderos del Amor» y «Párese y Aplauda».

FLORENCIA: TINNY GRIFFIN

Un acontecimiento sensacional hoy en «Florencia», situado en San Lázaro y San Francisco, con la presentación de la simpática cantante y bailarina «Tinny Griffin», al mujer mas gruesa del mundo, con lo mejor de su inagotable repertorio. Por la pantalla cartón, regia y exquisita producción «Padre e Hijo», de H. B. Warner. Interesante cinta «Si Mr. Brown», de Jack Buchanan. Precios en tanda, mayores 15 centavos y por la noche 20; niños a todas horas 10 centavos. Mañana: «Los Busca Bullas» y «El Conde de Montecristo».

OLIMPIC: «LA CENA DE LOS ACUSADOS»

Ofrece el confortable «Olimpic» de Avenida de Wilson y B. en el Vedado, teléfono F 6263, un programa muy valioso y atractivo. En tanda de 6:50 y 8:30 mayores 15 centavos, niños y tertulia 10, comedia y variedad. Sensacional y misteriosa producción «La Espía Número 13», de Marion Davies y Gary Cooper. A las 5:15 y 9:45, mayores 20 centavos; niños y tertulia 10. Variedad y comedia. Soberbia y valiosa joya «La Cena de los Acusados», de William Powell y Mirna Loy. Mañana. «El Crimen Vanidades» y «Melodía de Primavera».

INGLATERRA: «LA LLAMA REVIVIDA»

San Rafael y Consuado. M 5527; 10 centavos de 1:30 a 6:30 y 15 centavos después. Niños 10 centavos a todas horas.

Hoy, tarde y noche, la variedad «Un Escamoteador» y el cartón «Bosko Leñador» y las super producciones «La Llama Revivida», joya suprema por William Powell y Edna Best; y «La Buenaventura», magistral producción por la incomparable chiquilla Shirley Temple y Adolfo Menjou.

Mañana «El Dilema de una Mujer», por Kay Francis y «Esposas Coquetas», por Margaret Lindsay.

WILSON: «LA LLAMA REVIVIDA»

Belascoaín y San Rafael. U 5863; 10 centavos de 1:30 a 6:30 y 15 centavos después; niños 10 centavos a todas horas.

Hoy tarde y noche, la comedia «Los Amigos Serviciales» y el «Ese Gato es Cegato» y las super producciones «La Llama Revivida», joya suprema por William Powell y Edna Best; y «La Buenaventura», magistral atracción en español y Edna Best; y «La Buenaventura», magistral joya en Español, por Enrico Caruso, (hijo). y Anita Campillo. A las 5 p.m. «La Llama Revivida» y «La Buenaventura». Mañana, «Dejada en Prenda», magistral producción por la incomparable chiquilla Shirley Temple y Adolfo Menjou.

Domingo «El Dilema de una Mujer», por Kay Francis y «Esposas Coquetas», por Margaret Lindsay.

BELGICA Y VIOLETA: COLOSAL PROGRAMA

«Belgica», el popular y concurrido cine, con el mejor sonido y proyección, ha combinado para hoy, en tanda y noche, dos bellas películas, comenzando con comedia y variedad. Soberbia producción «Carne Tentadora», de C. Nagel. Exquisita cinta «Mi Señora es Señorita», de A. Ondra. Mañana. «Vida Azatosa» y «La Ciudad de Cartón», de Catalina Bárcena.

El más simpático cine del barrio, cuenta con la exhibición de dos interesantes y atractivas cintas, en tanda y noche, comenzando con comedia y variedad. Magnífica y bella joya «Las Extraviadas», de R. Cronwell. Lujosa y atractiva producción «Bolero», de Irusta, Fugazot y Demare. Mañana «Vaya una Chica» y «Su Debut en Sociedad».

MENDEZ: «SEAMOS SALVAJES»

Dos monumentales películas se exhiben hoy en tanda de 5:15 y 8:30 en el simpático y concurrido cine «Méndez», de Santa Catalina y Juan Delgado en Santos Suárez, teléfono I 7325, comedias y cartones. La Paramonut presenta a la genial estrella Claudette Colbert con Mary Ronald y William Corgan en la cinta «Seamos Salvajes», estreno de la emocionante producción «La Esposa del Domador» de Sally Eilers y Richard Arlen. Mañana «La Patrulla Perdida» y «Aquella Noche».

VERDUN: HOMENAJE A ALBERTO AROCHE

Hoy presenta la empresa del teatro «Verdun» el grandioso homenaje de simpatía al popular cantante Alberto Aroche (El divo de la voz de oro) con la orquesta de Belisario López, orquesta Antonio Cruz con Pablo Quevedo, cantante, Trío Quevedo, Sorna, Varela, cuarteto Sonoro integrado por Mozo, Aroche, Ciro y Cueto; tangos cantados por Alfredo Abascal, acompañado al piano por Juvenal García, estrenándose la bonita film «Arriésguese Usted» por James Dun y Lilian Bond, además la bonita joya «Escándalo en Bohemia» de Charles Farrell y Margaret Churchill, revistas, cartones y comedias. Matinee y tanda cinco centavos todos, por la noche, caballeros quince centavos, damas y niños diez centavos las variedades serán solamente por la noche. Mañana, «Su Sino era Pecar» y «La Liga de los Lios».

UNIVERSAL: «EL MONSTRUO DE LA SELVA»

Sensacional, emocionante y muy valiosas cintas, desfilarán hoy por la pantalla del magnífico cine «Universal». Función de 1 a 6 y de 6:30 a 11 con dos divertidísimas comedias. Colosal atracción suprema «Su Revólver era su Ley», de Tim Mc Coy. Sorprendente y sensacional joya «El Monustruo de la Selva», de Donald Cook. Mañana «El Dilema de una Mujer» y «Los Desaparecidos». Viernes. «Dejada en Prenda», por la encantadora niña de 5 años Shirley Temple.

M.E.C.D. 2016

Comercios no matriculados de modo legal

Hoy vence el plazo para el pago de fincas urbanas. 400 expedientes de apremio al día

Hoy, día 31, vence el plazo voluntario para los contribuyentes del Municipio por el concepto de fincas urbanas. Los recibos del tercer trimestre se encuentran al cobro hasta las cinco de la tarde, sin recargo alguno.

COMERCIOS MAL MATRICULADOS

Con motivo de lo dispuesto por el Jefe del Departamento de Impuestos para confeccionar el catastro general de contribuyentes, los inspectores han comenzado por la calle de Monte, comprobando que el diez por ciento se encuentra mal matriculado

400 EXPEDIENTES DIARIOS POR APREMIO

El Jefe de la Sección de Apremios del Municipio, de acuerdo con las instrucciones del Jefe de los Impuestos, ha comisionado a treinta inspectores para que todos los días pongan en marcha cuatrocientos expedientes de contribuyentes morosos, notificándolos por la vía de apremio, a fin de evitar que prescriban.

ESTUDIA EL ALCALDE UNA AMPLIA AMNISTIA

El Alcalde municipal está estudiando la sugerencia que le han hecho en relación con una amnistía para los contribuyentes del Municipio, condensando en la misma todas las que hasta ahora han sido ofrecidas, así como las prórrogas de contribuciones. Consistirá en que sean liquidados los adeudos hasta el ejercicio de 1932, pagando el 50 por 100 del ejercicio del 1933-34 y en su totalidad los del 34-35, al ponerse en marzo al cobro el cuarto trimestre del actual ejercicio.

Para tener derecho a esa amnistía tendrán que pagar los contribuyentes el 50 por 100 del ejercicio de 1933-34 y el total del ejercicio 1934-35.

RECAUDACIONES DEL MUNICIPIO

El Municipio ha recaudado las siguientes cantidades: Por ejercicio corriente, $17.558.52; por resultas, $924.16; por Consejo Provincial, pesos 1.986.93; por cuotas, $1.947.51; por multas, $12.00, y por espectáculos, $294.44.

EXISTENCIA EN TESORERIA

En la Tesorería del Municipio existen las cantidades siguientes: Por ejercicio corriente, $272.492.38; por resultas, $42.712.63; por Consejo Provincial, $20.677.78; por extraordinario, $432.94 y por depósitos, 378.639 pesos 93 centavos, haciendo un total de $714.955.66.

CONSEJILLO CON EL ALCALDE

El Alcalde Municipal celebró ayer un Consejillo con los Jefes de Departamentos del Municipio por espacio de dos horas para determinar la mejor organización de la empleomanía.

ATENDERA EL PROPIO ALCALDE LAS QUEJAS

Hizo saber el doctor Belt a los repórters que era su intención atender personalmente todas las quejas de los contribuyentes, entidades o personas particulares, que consideren tener demorado injustificadamente algún expediente o resolución en el Municipio.

La Sanidad de Camagüey paró por 24 horas

Piden los empleados repongan al Dr. Caballero, como Jefe Local. Tiene agua la Colonia de Cojímar

Las oficinas de la Jefatura Local de Sanidad de la ciudad de Camagüey y sus anexos, amanecieron cerradas, al haber decretado los empleados y obreros una huelga de veinticuatro horas como protesta por la cesantía, que consideran injusta, del Jefe Local, doctor Mario Caballero, la que anunció hace días el DIARIO DE LA MARINA.

En las primeras horas de la mañana de ayer, según se pudo saber más tarde, pues se guardaba reserva, el Director de Sanidad, recibió un telegrama suscrito por varios empleados y obreros, dando cuenta de la actitud de todos sus compañeros. Posteriormente, el Jefe del Negociado de Higiene Infantil de dicha ciudad, por vía telegráfica también, comunicó que no había funcionado el servicio por las razones antes expuestas.

Impuesto el Secretario de Sanidad, de lo que sucedía en una de sus dependencias, inició las investigaciones del caso, llegando a la conclusión de que el movimiento cesaría hoy por la mañana, si era repuesto el doctor Caballero por ser persona de reconocida capacidad sanitaria y muy querido por sus empleados, por los comerciantes e industriales y el pueblo camagüeyano.

Sobre las causas que tuviera el Secretario de Sanidad para decretar la cesantía del doctor Caballero y nombrar en su lugar al doctor Elio Rodríguez, se guardó reserva para con los periodistas.

La impresión reinante en las altas esferas sanitarias es la de que el doctor Caballero será repuesto en su cargo.

PROBLEMA DE AGUA RESUELTO

Regresó ayer a su despacho a las cinco de la tarde el doctor Lorié, Secretario de Sanidad, informándonos había quedado resuelto el problema del abastecimiento de agua en la colonia infantil que funciona en Cojímar, la cual carecía del precioso líquido desde hacía 48 horas.

Informado por el Jefe de la Sanidad el Alcalde Municipal de Guanabacoa de lo que ocurría, éste se entrevistó con el señor Cañal, quien prometió atender debidamente el servicio.

"CASTELL del REMEY"
El REY de los vinos
El vino de los REYES

CANAS!! DESAPARECEN USANDO COLONIA Condal
ETIQUETA COLOR NARANJA

PIDA SU SACA DE CARBON
ALU-8282
"EL ALMACEN"
FUNDADO EN 1900. G. IGLESIAS

DR. ARMANDO CRUCET
CIRUJANO DENTAL Y ORAL
De la Facultad de Pennsylvania y del Garetson Hospital of Oral Surgery, de Philadelphia. TRATAMIENTO DE LA PIORREA ALVEOLAR y de las sinucitis crónicas del maxilar. Obturaciones y dentaduras de porcelana. Anestesia por el gas. Paseo número 12, entre Calzada y Línea, Vedado. Tfno. F-5153.

Pinar del Río pide rebaja en las matrículas

Cobraron de modo simultáneo todos los maestros en Enero. Congreso Nac. de Normales

El Instituto de Pinar del Río, que se encuentra al iniciar un curso con las características de los normales, ha solicitado de la Secretaría de Educación, en instancias dirigidas a esos efectos, que rebaje el montante de la matrícula, de los doce pesos y cincuenta centavos que establecidos en dichos casos, a la cantidad que se fijó para los cursillos, a fin de dar facilidades y en atención a que tendrá una extensión prácticamente más reducida.

PIDE LA COMISION QUE SE REVOQUE EL DECRETO 1307

Amparándose en motivos de equidad, la Comisión que realizó la revisión de expedientes solicitada por los doctores Juan J. Remos, Tomás Justiz y Antonio Ponce de León, profesores del Instituto de la Habana, determinó recomendar que se igualaran todas las resoluciones dictadas con relación a los catedráticos de dicho centro docente que fueron sometidos al proceso de referencia, revocándose a esos efectos el decreto presidencial 1307, de fecha tres de agosto de 1927, ya que contra todos existían la misma cantidad de pruebas y sólo habían sido condenados los profesores que solicitaban la consiguiente reparación.

COBRARON SIMULTANEAMENTE EL MES DE ENERO TODOS LOS MAESTROS

Debido a las gestiones de la Secretaría de Educación, en las que tomó parte activa el Subsecretario, doctor Santiago García Spring, y a la colaboración entusiástica de los pagadores de las zonas fiscales y la Secretaría de Hacienda, los maestros de toda la República cobraron simultáneamente el mes de enero.

Aunque los pagadores de Santa Clara y Manzanillo no han comunicado aún haber realizado el pago, la Secretaría tiene conocimiento de que los fondos fueron situados oportunamente.

EL CONGRESO NACIONAL DE ESCUELAS NORMALES

Para el día 21 de febrero se anuncia la inauguración del Congreso Nacional de Escuelas Normales de Maestros que se viene anunciando.

Tendrá por sede la capital de la República, y se vaticina que será un gran éxito.

POSPUESTA LA ASAMBLEA DE LA UNION

La Unión Nacional de Maestros, la pujante institución, ha determinado posponer para otra oportunidad la asamblea que tenía anunciada para hoy a las tres de la tarde.

Oportunamente se dará a conocer la fecha de su celebración.

Se vende una nevera Seeger con revestimiento exterior e interior de porcelana. Tamaño 1.50 x1.70 x0.70 metros.
Util para establecimientos mediante ligera reparación.
Informan: M.7475 y M.9382.

✝
E. P. D.
EL SEÑOR
José Maresma Robert
HA FALLECIDO

Dispuesto su entierro para hoy, jueves 31, a las 4 de la tarde; los que suscriben, su viuda, madre política, hermanas políticas y demás familiares, ruegan a las personas de su amistad, concurran a la capilla de la Quinta Covadonga, del Centro Asturiano, para acompañar el cadáver al Cementerio de Colón, favor que agradecerán.

Habana, Enero 31 de 1935.

Peregrina Rey viuda de Maresma; Teresa Iglesias; Manuela y María Portela; doctor José Valle; doctor Castelló.

POMPAS FUNEBRES
BERNARDO GARCIA
Zanja 75 esquina a Belascoain
Teléfonos U-7310 y U-7650.

Crónica Habanera

(Continuación de la Pág. CINCO)

EMMA MERILLE

PROXIMA BODA

El sábado dos de febrero, a las nueve de la noche, contraerán matrimonio en la capilla del Colegio San Vicente de Paul, la señorita Emma Merille Mesa, muy gentil e interesante, y el señor Raúl Echevarría Roig, secretario del Juzgado Correccional de la Primera Sección.

Serán padrinos de este enlace, la señora Leonor Mesa viuda de Merille, madre de la novia y el señor Alfredo Echevarría Roig, hermano del novio.

Testigos por ella, los doctores Antonio Echevarría y Mario Sánchez Alfonso y los señores Miguel Cabargas Echevarría, Roberto Mesa Cartaya, Rafael Fundora Díaz y Humberto Echevarría Roig.

Y por él, los doctores Enrique Rubio Linares, Carlos Saladrigas Zayas, Arturo Fernández González, Carlos de la Torre y Joaquín Argote Echevarría, y el señor Juan Pedro Bombino.

En la boda notarial, testificarán por ella, los señores Agustín Echevarría y Constantino Fernández; y por él, los señores Fernando Driggs y Antonio Rubio Padilla.

EN EL «NACIONAL»

Fué día de extraordinaria animación el de ayer en el aristocrático teatro «Nacional», con motivo del estreno de la bella y emocionante producción «Vivamos otra vez».

Esta cinta, que gustó extraordinariamente, está interpretada por los magníficos artistas Ann Sten y Fredric March, y se exhibirá hasta el domingo próximo.

Una numerosa y selecta concurrencia asistió ayer al estreno de «Vivamos otra vez», entre la que se encontraban las siguientes señoras:

Mariana Seva de Menocal.
María Ojea, Teté Bances de Martí, Mariana de la Torre viuda de Mendoza, Belica de la Torre viuda de Vinent, Isabel Terry viuda de Varona.
La Condesa de Romero.
Margot Forcade de Cárdenas, Isabel Ribot viuda de Oña, Ninina Guell de Weber, Mina Altuzarra de Pérez Chaumont, Elisa Arvide viuda de la Guardia.
Lelia Herrera de Morales.
Petronila Gómez de Mencía.
Cristina Kindelán de Mendoza.
Nancy Castillo Duany de Portela, Gloria Erdman de Juarrero, Josefina Barraqué de Sabatés, Nena Tremols de Maciá, Loló Valdés Fauli de Ruz, Margarita Olóraga de Molino, Isolina Colmenares de Vizoso.
Graziella Párraga de Maduro.
Josefina Martínez Armand de Kindelán, Silvia Párraga de Martínez Zaldo, Lolita Montalvo de Castillo Pockorny, María Teresa Collazo de Morales.
Susanita de Cárdenas de Arango.
María Ruiz de Ortiz.
Clemencia Llerandi viuda de Portela, Mercedes Marty viuda de Baguer, Dalia Suárez de Fernández Quevedo, Julia Martínez de Tamargo, María Antonia Bonnet de Domínguez, Clarissa Aspuru de Alejo, Clara Marchena de Maduro.
Hortensia Carrillo de Almagro.
Sara Clavijo de Llano, Catalina Wáshington viuda de Gumá, Anita Wáshington, Concha Montalvo de Mendirábal, Lola Montalvo de Urrutiberoscoa.
Lolita Colmenares de Casteleiro.
Nena Rodríguez de Santeiro.
Renée Dabney de Mesa, María Vázquez de Smith, María Luisa de la Torriente de Sandoval, Margarita Scull de Alvarez, Mrs. Grinda.
Carlotica Cautfield de Montoulieu.
Mercedes Rodríguez viuda de Bruzón, Camila González Chávez viuda de Lombillo Clark, Pastora García de Tolón, Elena García de González del Real.
Carmelina Guzmán de Alfonso.
María Teresa de Varona.
Bertha Schweyer de Carrillo, Josefa Alvarez de Onetti, Cuca Casteleiro de Salaya, Enriquetica González Langwith de O-Farrill, Consuelo Ferrer de Palma.
Conchita Martínez Pedro de Menocal.
Yiyina de Cárdenas de Romney.
Cusa Macías de Cortina, Cuchuca Barraqué de Martínez Vivó, Esther Olivero de Martínez Vivó, Conchita Montoto de Cerra.
María Franca de Rodríguez.
Celia Comas de Hidalgo Gato.
Dulce María Chacón de Salas, Isolina Díaz, Julia Sedano de Campos, Fefa Rodríguez de Jaquet, Pilar Fuentes de Agostini, Carmela Caballero de Quesada, Caridad Iglesias de Cape, Chere Mendive de Pérez, Emma Sorondo.
Manuelita Catá de Heatley.
Mercedes Bruzón de Martínez Conill, Evelia Méndez de Valdés Rodríguez, Mirta Vieta de Calvo, Nena Roca de Lidner, Cuca Casteleiro de Salaya.
Amalia Hierro de González del Valle.
María Teresa Angles de Lora, Chela Robelin de Morales Broderman, Virginia Calvo de Varona, Martha Díez Muro, señora de Sáenz, Carmita Fabre viuda de Demarest.
Ana María Blanco de Solís.
Lolita Rabell de Miñas.
Graziella Maragliano de Franchi Alfaro, Angelina Portela de Carranza, Matilde Portela de Muñiz, Malvina Biart de Díaz Blanco, Cuca Saaverio.
Isabel Alpízar de Paz.
Alejandrina del Junco de Aranda, Margarita Sastre de Bonich, Pilar del Toro viuda de Piquer, Enriqueta Piquer, Leonor Barraqué, Elena Alfonso de Casuso.
Isabel Reyes de Zúñiga.
Silvia Méndez Plasencia.
Catalina Alvarez de Mañach, Piedad Manresa de Mañach, Leticia Pamies de Michelena, María Teresa Fernández de Pulido, Mary Caballero de Ichaso.
Tessie Moreno de Rivero.
Estela Langwith, María Antonia Santé de Fernández, Hortensia Benítez de Skirving, Esther M. de Villegas, Isabel Vega viuda de Aenlle.
Mercedita Montalvo de Velasco.
Graziella Abril de del Monte.
Alicia de Cárdenas de Belt.
Lala Carreño de Sampedro, Bebita Alonso de Belt, Conchita Giberga de Oña Berta Orbiz de Llaca.
Señoritas:
Loló Casteleiro, Hortensia y Elena Montalvo, Gloria Mendoza Hortensia de Cárdenas, Estelita Santeiro, Carmen y Josefina de la Guardia.
Fefita de Sola, Rosita Párraga, Isabel Padró.
Betty y Julita Paz.
Cusa Moré.
Josefina y Hortensia Knight Celia y Pilar Rodríguez Franca, Ofelia Weber, Irene Carrillo, Fita y Odette Kohly, Odette Posso, Elsa y Emma Maduro, América Penichet.
Leila León.
Micaela Abril, Graziella Méndez Plasencia Lupe Zúñiga, Margarita Morales Robelin, Carmita Andreu Elita Gastón, Lucila Salcedo.
Alelí Morales.
Adriana y Ofelia Bernal.
Josefina Crespo Trotcha, Lucila Morales, Elena Sedano Celi Antiga, Irma Pereda, Amelia Jordan Julieta de Cárdenas, María Fabre, Carmen y Teresa Blanco, Conchita Gallardo, Nena Benítez.
Carmita Gutiérrez Díez.
Emilia Ramírez.
Estelita Dominé, Hortensia Tápia, Carmen Luisa y Marietta Aenlle, Margarita y Mariana de Armas, María Matilde y Silvia Aróstegui, Helena de Cárdenas.
Mercy Montoulieu.
Elena Alfonso.
Nina y Graciella Gómez Diago, Gloria Mencía.
Josefina y Pilar Lombillo, Chelo Crespo, María Luisa y Amalia de Llano, Margot Alonso, Elena Tabío, Rosa Margarita Quevedo, Violeta y Mirta Basterrechea.
Julita y Marina Tamargo.
Peggy Smith.
Aimée Molino, Carmen y Clotilde Bernardes, Armantina Rodríguez Cáceres, Martha Michelena, Estela de la Huerta, Nenita González Boullosa.
Mercy Poblet.
Rosita, Margarita y Enita Rayneri.
Carmita y María Luisa Ortiz.
Martha Wáshington, Titica y Emma Larraz, Panchita Steeger, Mercedes Onetti, Ketty y Baby Demarest, Bebé Lora, Isolina Cano.
Elisa Ortiz.
María Luisa de los Reyes, Patricia Delgado.
Esther Quiñones, Marina y Elsa Díaz Biart, Minita Pérez Chaumont.

LA FUNCION DEL DOMINGO

En el teatro «Nacional», como hemos anunciado, se verificará el domingo próximo una magnífica función artística, en la que hará su primera presentación, en público, el precoz niño de cinco años, Jorge Rodríguez Facciolo.

Este diminuto artista, ofrecerá un recital de poesías, habiéndose combinado un interesante programa que damos a conocer a continuación:

1-«Margarita Debaile», de Rubén Darío;
2-«La musa del arroyo», de Emilio Carrere;
3-«A Cuba», de Gustavo Sánchez Galarraga;
4-«La balada del Guije», poema, de Guillén; y
5-«Para dormir a un negrito», de Emilio Ballagas.

En el programa figura también la exhibición de una notable película y números musicales por la afamada orquesta «Ensueño», que dirige la gentil Guillermina Foyo, cuyos integrantes lucirán preciosos trajes de Bernabeu.

SIMPATICA BODA

Para el sábado, a las seis de la tarde, está concertada una simpática ceremonia nupcial.

Nos referimos a la boda de la bellísima señorita Loló Pell con el señor Néstor Tremols, que se verificará en la iglesia de San Juan de Letrán.

La boda civil, tuvo efecto ayer tarde, ante la presencia de un corto grupo de familiares y amigos.

UNA CONFERENCIA DEL DOCTOR GAY-CALBO

En la tarde de hoy, jueves, a las cinco y media, ocupará la tribuna del Círculo de Amigos de la Cultura Francesa, el conocido escritor, abogado y periodista doctor Enrique Gay-Calbó.

El tema que desarrollará el distinguido conferencista, se titula «Una guía del estudiante en Francia».

(Continúa en la página NUEVE)

Defunciones ocurridas ayer en la Habana

Concepción de la Torre, blanco, 48 años, San Benigno 84, Enfisema pulmonar.
Wilfredo Valdés Vega, negro, 2 meses, San Miguel 131, Gastro enteritis.
Dolores Doval Sánchez, blanca, 52 años, San Carlos 11, Cerro, Miocarditis.
Antonio Chin Amarillo, 50 años, D. y 13 Reparto Batista, Asistolia.
Luz Corrales, blanca, 60 años, Arterio esclerosis.
Francisca Sánchez, negra, 45 años, H. Universitario, Insuficiencia mitral.
José Cuadrado, blanco, 40 años, H. Universitario, Anemia perniciosa.
Mariana Minal Lecube, blanca, 88 años, Santa Teresa s.n, Miocarditis.
Ramona Javiceiro, blanca, 60 años, S. Esperanza, Tuberculosis pulmonar.
Juan Sánchez Camacho, negro, 44 años, H. Mercedes, Neoplasia del pulmón.
Ramiro González Fernández blanco, 4 años, H. Mercedes, Anemia.
Anastasia Terán, negra, 71 años 15 número 496, Embolia cerebral.
Pelayo Carrera, blanco 54 años, Q. Dependiente, Insuficiencia aórtica.
Ramón Lazo Castelar, blanco, 56 años, Benéfica, Insuficiencia mitral.
Margarita Risco Fernández, mestiza, 54 años, Marina 10 A, Carcinema de la mama.
Elisa Pérez del Río, blanca 67 años, San Miguel 172 B, Arterio esclerosis.
Arturo Fernández, blanco, 4 años, Central 22 Bronconeumonía.
Felisa Morán, blanca, 70 años, Villegas 85 altos, Asistolia.
José Rivero Caballero blanco, 8 meses, Bailén 1 P, Grande, bronconeumonía.
Lorenzo Anedango Gutiérrez, mestizo, 27 años, Delicias 10 altos, Insuficiencia mitral.
Mercedes Cárdenas y Martínez, negra, 12 meses, Zapata 180, Bronconeumonía.
Ambrosio Felipe Felipe, negro 57, años, Reparto Las Yaguas, Asistolia.
Manuel Castro Yero, blanco, 60 años, Finlay s.n, Los Pinos, Insuficiencia cardiaca.

Dos asesores de O. Públicas en una subasta

Gobernación pidió la ayuda de dos técnicos para que le dieran un informe necesario

El Sr. Alfredo Alvarez Suárez, Subsecretario de Gobernación y presidente de la Comisión local de Subastas, nos ruega la inserción de las manifestaciones que damos a conocer, hechas por él, ayer, y en las que aclara informaciones publicadas por un diario de esta capital.

Dice así el Sr. Alvarez Suárez:

«Un periódico diario de esta capital, en su edición del día de hoy (ayer), publica una información capciosa que pone en entredicho la seriedad de esta Comisión Local de Subastas. Por respeto a la opinión pública, esta Comisión se ve obligada a dar a conocer en forma sucinta, los detalles de la subasta que han sido tergiversados en la información a que se alude.

«Para el suministro de un equipo de lavandería a la Cárcel de la Habana, esta Comisión convocó a subasta, la cual, anunciada con la debida antelación, se celebró en el salón de actos de esta Secretaría, el día 18 de los corrientes.

«A la misma concurrieron, en calidad de licitadores, el Sr. Ramón Riamonde, la «United States Hoffman Machinery Corporation», y la «Cooperadora Comercial Cubana, S. A.» No habiendo en el tribunal, personal técnico para conocer de las ventajas e inconvenientes de las proposiciones presentadas, con fecha 19 de los corrientes, por el que suscribe se solicitó del Sr. Secretario de Obras Públicas el asesoramiento de dos ingenieros electricistas para que comprobaran dichas ventajas e inconvenientes en los planos, pliegos, memorias y aparatos ofrecidos a la Comisión por cada uno de los licitadores.

«En ausencia del señor Secretario de Obras Públicas, el Subsecretario de dicho departamento designó, y así hubo de comunicármelo por escrito a esta Secretaría, a los ingenieros electricistas señores Luis F. Demestre y Antonio Aguilar y Fernández, los que, una vez hecho el estudio que juzgaron indispensable para emitir su dictamen, lo hicieron, también por escrito, en 25 de los corrientes y de cuyo dictamen transcribimos, a continuación, la parte que sirvió de fundamento a esta Comisión para emitir su informe al señor Secretario recomendando la adjudicación de la subasta:

«Por todo lo anteriormente dicho, es nuestra opinión que si hay que decidir de acuerdo con lo que se pedía en el pliego de condiciones, la proposición del Sr. Ramón Riamonde es la que más se ajusta a la misma. Pero si fuere conveniente a la Cárcel de la Habana el tener una unidad de mayor capacidad para poder lavar la ropa más rápidamente o para ampliaciones futuras, y si se pueden pasar por alto algunos detalles que no creemos sean de gran importancia para el buen funcionamiento o facilidad de operaciones de dicha maquinaria, la proposición de la Compañía Comercial Cubana, S. A., resulta ser la más ventajosa, siempre que dicha Compañía dejase las unidades, una vez reconstruídas, en perfectas condiciones, tal como lo dice.

«De aceptarse esta última proposición, recomendamos que el contrato de compra se haga en tales condiciones que la Secretaría no haga pago inicial alguno y que el contrato pueda rescindirse en caso de que, a juicio de los inspectores que se nombren, la maquinaria, una vez reconstruída, no quede en las perfectas condiciones en que deberá quedar y que ellos aseguran poder hacerlo».

«Con lo expuesto basta para probar que esta Comisión se ha inhibido, por no contar en su seno con personal idóneo en asuntos mecánicos y eléctricos, del conocimiento intrínseco de los aparatos propuestos por los licitadores. Y todo lo que se afirma consta por escrito, en forma indubitaria y fehaciente, en el expediente por duplicado formado por esta Comisión para conocer de la referida subasta, y cuyo expediente está a la disposición de cuantos quieran juzgar por sí mismos, libres de apasionamientos mezquinos y de prejuicios equívocos y torpes.—Alfredo Alvarez, presidente de la Comisión Local de Subastas».

REGALOS DE BODA
Tenemos conjunto deslumbrador de joyas e inagotable variedad de objetos de arte y de adorno. Y para colmo de ventajas, una escala completa de precios, al alcance de todos los presupuestos.
La Casa Quintana
"LA CASA DE LOS REGALOS"

El niño y sus amigos
El perro es siempre el guardián fiel y cariñoso del niño al igual que lo es de su salud y bienestar la
LECHE CONDENSADA
MILKMAID
LECHE CONDENSADA AZUCARADA
Productos Lácteos Selectos, S.A. HABANA
Anglo Swiss Condensed Milk Co.
'La Lechera'

Congestión del Pecho
PENETRO alivia la congestión del pecho rápidamente porque su base de unto de carnero lo permite penetrar hasta la raíz del mal. Sólo PENETRO *penetra*.
PENETRO *es indispensable en el hogar para catarros y resfriados, dolores, contusiones, quemaduras, picadas de insectos, etc.*
OJO—Guarde las cubiertas vacías de PENETRO y de las Creaciones de Belleza BLANCO Y NEGRO si desea participar en los premios de $1200.00 ORO que Plough ofrece este año SIN CONCURSO. Para más detalles, infórmese en las farmacias o diríjase a Plough, Box 377, Memphis, Tenn., U. S. A.

"PROTÉGETE"
"Para evitar resfriados, catarros, influenza, pulmonía, etc., protégete con las Gotas PENETRO". Este es el sabio consejo del especialista que convencido de la eficacia de las Gotas PENETRO para Nariz y Garganta, sabe que son lo mejor para evitar y controlar los resfriados y catarros.. Las Gotas PENETRO contienen efedrina.
OJO—Guarde las cubiertas vacías de PENETRO y de las Creaciones de Belleza BLANCO Y NEGRO si desea participar en los premios de $1200.00 ORO que Plough ofrece este año SIN CONCURSO. Para más detalles, infórmese en las farmacias o diríjase a Plough, Box 377, Memphis, Tenn., U. S. A.

SANATORIO
PARA ENFERMEDADES NERVIOSAS Y MENTALES DEL
DR. ARMANDO DE CORDOVA
Profesor de Enfermedades nerviosas y mentales de la Universidad Nacional
En una extensión de una caballería de tierra, con frondosa arboleda y jardines, donde los pacientes pueden hacer vida al aire libre. Arroyo Arenas.—Kilómetro 17 de la Carretera Central. Teléfono número 26.
Consultas en la Habana: Industria 122 esq. a San Miguel. Lunes, miércoles y viernes, de 3 a 5 y en el Sanatorio por la mañana.—Teléfono: A 6674.

M.E.C.D. 2016

SOCIEDADES ESPAÑOLAS

La primer fiesta auspiciada por Instrucción y B. Artes de Dependientes, resultó magna

En homenaje al Apóstol de la Independencia de Cuba, los alumnos — niñas y niños — de la Asociación de Dependientes celebraron en la conmemoración de su natalicio hermosa fiesta, bajo los auspicios de la Sección de Instrucción y B. Artes que preside el señor Isidoro Sollinde, y dirigidos brillantemente por los directores del plantel, doctora de la Puerta y señor Mesa Rodríguez.

Presidió el acto, en unión del señor Sollinde, el vicepresidente primero, don Manuel Abedo, ostentando la representación del Presidente Social, don Avelino González. El programa se cumplió totalmente. — Helo aquí: Himno Nacional. Apertura del acto por la alumna Lázara Abelar. «Sueño de amor», de Listz, piano, por el alumno José Giu. «Con todos y para todos», poesía, por el alumno Carlos Tejeda. «Los apuros de Liborio», por alumnas y alumnos. Himno de Hubert Blank, por el alumno José Giu. «Estrofa informal», coro. «Los zapaticos de rosa», por la alumna Holga Rodríguez. Martí y la Rev. de Yara, por el alumno Ramón González. Himno «José de la Luz y Caballero», coro. «El 28 de enero», poesía, por la alumna Diosa Riera, Resumen del acto, por el alumno Rolando Mesa. Himno de la Asociación de Dependientes, piano, por el alumno José Giu.

La comedia «Los apuros de Liborio», representada con decoraciones propias de su asunto (obra del artista señor R. Vázquez), tuvo el siguiente reparto: Liborio, guajiro cubano: Francisco Lafuente. Ruperta, mujer de Liborio: María Cristina Muñiz. Bibiana, hija de ambos: María Antonia Alvarez. Don Ricardo, Maestro de Escuela: Mario Acebo. Don Ramón, Boticguero gallego: Rolando Mesa. Un isleño billetero: Hernán Frenstein. Veterano, veguero guajiro: Humberto Sollinde. Mozo primero: Juan Abelado. Mozo segundo: José Enrique Noroña. Guajiras: Isabel Espuela, María Antonia Zamora, I. Rivero, M. Pérez, E. Eudrain, H. Varela. Guajiro: Manuel Medel.

La señorita Josefina Cueto dirigió los coros.

Demostración de cultura de superioridad educacional, de progreso pedagógico fué esta fiesta memorable. Sus mantenedores — todos niñas y niños — estuvieron a la altura más recomendable; y un premio al profesorado, a la vez que aprobación entusiasta para los pequeños artistas, constituyó el aplauso cálido de la concurrencia numerosa, que al acto de referencia dió calor de alma y consagración definitiva en el recuerdo de cuantos lo presenciaron.

De plácemes está la Sección de Instrucción y la Asociación de Dependientes.

Inauguración de una capilla en la Qta. Canaria

Continúa recibiendo nuestro compañero Pablo Alvarez de Canas, valiosos regalos para la Capilla «Nuestra Señora de la Candelaria, que va a ser inaugurada el próximo domingo día 3 de los corrientes, a las diez de la mañana, en la Casa de Salud de la Asociación Canaria, en Arroyo Apolo.

Entre los recibidos ayer figuran los siguientes:

Del señor Manuel Lopo Izaguirre. Una campana que tiene 103 años y pesa 203 libras.

Señora Lolita Quintana de Angones. Dos jarras de plata y cristal.

Un grupo de 14 distinguidas señoras cuyos nombres daremos a conocer, regalarán el Viacrucis.

Los trabajos que se vienen realizando en el Parque «Pablo Alvarez de Cañas» se encuentran muy adelantados y será inaugurado también el domingo, en cuyo acto hará uso de la palabra un distinguido orador.

La Misa Solemne en la Capilla Social dará comienzo a las diez y media de la mañana, con la asistencia del señor Obispo de Matanzas Monseñor Saiz, Autoridades, Cuerpo Diplomático, Corporaciones, Representaciones de Sociedades distinguidas damas de la alta sociedad, socios y familiares.

La parte musical estará a cargo del conjunto artístico, que dirige el Maestro Herrero.

Todas las obras que se han realizado en el Parque así como en la Capilla, han estado bajo la dirección de nuestro distinguido amigo, el señor Francisco Antúnez Alonso, Presidente de la Sección de Sanidad de la Institución, que gentilmente se ha prestado a ofrecer sus conocimientos técnicos en todos los trabajos que allí se están llevando a cabo.

LOS DE LA ESTRADA SE DISPONEN A OFRECER UN FESTIVAL EN LA POLAR

Con asistencia de gran número de asociados de ambos sexos, celebró su reunión mensual «Hijos del Ayuntamiento de la Estrada». Una vez aprobada el acta de la junta anterior, el balance trimestral y el informe que la Junta Directiva presentaba a la de socios, se procede a la lectura de la correspondencia.

Entre ésta había comunicaciones de la Delegación en la Estrada. La junta general acordó solicitar de aquel organismo algunos datos con el fin de proceder en consonancia con las determinaciones que la entidad ha de adoptar sobre la mencionada Delegación y el periódico «El Emigrado».

Rinden sus informes las Comisiones designadas para visitar los socios enfermos recluídos en las Casas de Salud, y se acuerda señalar el día en que se ha de celebrar el festival en proyecto, con el fin de que dicha celebración se lleve a cabo con la mayor brillantez posible, el Aniversario de la misma.

Este grandioso festival de socios, será en todos los jardines de «La Polar», cedidos galantemente por el popular administrador de los mismos, señor Gutiérrez, el domingo dos del próximo junio.

Aunque este festival ha de ser de socios, habrá de pensión y las damas por rigurosa invitación.

La música ha de ser lo más escogido; los mejores conjuntos capitalinos y quizás una rondalla.

ACTOS PARA HOY

CENTRO ASTURIANO: Junta de las Secciones de Propaganda y Asistencia Sanitaria a las ocho y media de la noche en el palacio social.

BENEFICENCIA ASTURIANA: Junta general ordinaria a las ocho y media de la noche en Corrales número 2. El secretario, señor Pedro González, cita para este acto.

CLUB LUARQUES, CLUB PILOÑES, NATURALES DEL CONCEJO DE NAVIA: Junta general a las ocho y media de la noche en los salones del Centro Asturiano, para tratar asuntos de gran importancia.

VILLAVICIOSA Y COLUNGA: Reunión de la Directiva por la noche en el Centro Astur.

HIJOS DEL AYUNTAMIENTO DE CAPELLA: Junta de Directiva a las ocho de la noche en Acosta número 48. El señor Manuel Anca, secretario, cita a todos los componentes de la Junta de Gobierno.

HIJOS DEL AYUNTAMIENTO DE CEDEIRA: Reunión de la Directiva a las ocho y media de la noche en el Centro Gallego.

ASOCIACION DE DEPENDIENTES: Junta General muy importante a las ocho y media de la noche en su palacio de Prado y Trocadero.

Actividades de propaganda en el Ctro. Astur

De cómo se labora en el Centro Asturiano, es muestra palpable la cantidad de socios que va captándose a diario, para superar la lista social. Durante los días laborables del presente mes de enero, se han hecho setecientos diez nuevos socios, lo que demuestra el esfuerzo que se realiza para llevar más hermanos a la lista social, porque ciertamente, el Centro Asturiano no es más que una hermandad en la que se aúnan y se estrechan de manera inconfundible sus socios; en los que todos están atentos a los dolores y a las alegrías de los mismos.

Esto no sólo se observa en el socio adulto, sino que se ve de manera más palpable en el socio niño, sobre todo en el escolar, en el que disfruta de los beneficios de la educación que reporta la Sociedad a sus componentes.

Por ello la lista social este año se nutre de manera más efectiva que nunca de socios de edad escolar; unos para asistir a la escuela, otros para disfrutar de la Sociedad en todos sus servicios y esa es la labor de los muchachitos que acuden a las clases, que tratan y obtienen el hacer socios a sus amigos, convencidos de que a la vez que prestan un buen servicio a la Casa en que todos conviven, se lo prestan a su vez a sus amistades.

CASILDO LOPEZ

Hemos tenido la satisfacción de saludar en esta ciudad al señor Casildo López Hevia, muy querido ex presidente general y presidente de honor de la Colonia Española de Camagüey. Su viaje es de negocios, pues tiene en dicha ciudad una casa de comercio popularísima.

Como de costumbre, el señor López disfruta de admirable salud y optimismo. Seguramente porque tiene, como el que más, la satisfacción del deber cumplido. Y por si esto fuera poco, le vimos en compañía del magnífico Panchito Inclán, asturiano de cepa; político de talla y humorista de los mejores, ya que de limita a sonreir...

Todo género de satisfacciones deseamos en su viaje al señor Casildo López Hevia.

SEIS CONJUNTOS MUSICALES AMENIZARAN LA FIESTONA DE «JUVENTUD ASTURIANA»

Cada día que transcurre es mayor el entusiasmo de la juventud bailadora por asistir al estupendo festival que «Juventud Asturiana», llevará a efecto el próximo día 3 de febrero, por la tarde, en todos los jardines de la cervecería «La Tropical». Y esto se explica, pues al efecto han sido contratados los mejores conjuntos musicales capitalinos, a saber: Hermanos Castro; Antonio María Romeu; Belisario López; Sonora Matancera; Nacional de Piñeiro y el Quinteto Barcalés.

El costo de la entrada para caballeros será insignificante. Las damas tendrán acceso gratis.

Anímense los amantes de Terpsícare, pues se aproxima una de las mejores fiestas del año.

LOS DRES. HELENIO FERRER Y ROGELIO STINCER LOGRAN EXITOS EN «LA BENEFICA»

A los testimonios de gratitud publicados en ediciones anteriores, tenemos que añadir otro del socio señor Valentín López Valín, perteneciente a la Delegación de Morón, quien salió para dicho pueblo completamente curado después de una estancia de nueve meses en «La Benéfica» y de haber sido desahuciado por la Ciencia, según hace constar en carta dirigida al Presidente del Centro Gallego, rogándole haga público el sincero y perdurable agradecimiento que guarda para los doctores Helenio Ferrer que le asistió en su grave enfermedad, y Rogelio Stincer que le practicó una operación del apéndice, recibiendo de dichos profesionales los más solícitos cuidados y atenciones.

El señor López Valín va también muy agradecido a las enfermeras del pabellón 12, Irene García y Ana Castañeda, así como a los sirvientes Julio Sampayo, Jesús López y Jesús Trasancos, pues todos ellos se han excedido en el cumplimiento de su deber, las primeras secundando eficientemente a los doctores en su labor clínica, y los segundos extremando con él las atenciones de una manera expontánea y afable, lo que desea hacer llegar a conocimiento de los socios del Centro Gallego y del público en general como un estímulo para los interesados y para que se sepa cómo se atiende a los enfermos en el magnífico sanatorio «La Benéfica».

IMPORTANTE JUNTA GENERAL HABRA HOY POR LA NOCHE EN EL C. DE DEPENDIENTES

Hoy día 31, se celebrará en el salón de actos del Palacio de la Asociación de Dependientes la Junta General que corresponde al cuarto trimestre de 1934. En ella se dará cuenta de la Memoria Anual y de la labor económica de todo un año que representa para esta Institución un paso firme en su desenvolvimiento.

A esta junta se espera gran afluencia de asociados; y la asamblea tendrá oportunidad de conocer interesantes detalles de la administración social y esperanzadoras posibilidades para el futuro económico de la entidad.

De acuerdo con la convocatoria publicada, los asociados deberán concurrir a las ocho y media de la noche. La entrada será por el Paseo de Martí. La Comisión de Puerta exigirá el recibo de enero y el carnet de identificación.

A LOS COMPONENTES DE LOS CONJUNTOS ARTISTICOS DEL CENTRO GALLEGO

El maestro Rey, Director de la Academia de música del Centro Gallego, ruega a los componentes del coro y de la rondalla, se sirvan asistir a los ensayos para la velada del 11 de febrero, los cuales comenzarán el viernes próximo.

UNA RECOMENDACION A TODAS LAS ASOCIADAS DE «HIJAS DE GALICIA»

«Rogamos por este medio a las asociadas y a cuentos simpatizan con la candidatura «Renovación», patrocinada por don Manoel Vicente, que tengan la mayor calma y confianza en el triunfo definitivo.

»Cuando se cuenta con la simpatía de las asociadas, como ha demostrado una votarión de 1.585 contra 42, no se puede perder. Las intrigas, los procedimientos tortuosos, no pueden cambiar el resultado final de las cosas.

»Confiamos en que se nos haga justicia, porque tenemos la razón y porque tenemos los votos, y se hará justicia, estamos seguros de ello; sólo pedimos cordura y un poco de paciencia, porque la hora del triunfo está próximo.—Candidatura «Renovación».—**La Comisión».**

HURTO DE UNA MAQUINA DE ESCRIBIR

A la Policía participó el doctor Antonio Adán García, vecino de Virtudes 93, que le sustrajeron una máquina de escribir que aprecia en la suma de 100 pesos.

Lloyd Norte Alemán

Vapor

ASKANIA

FEBRERO 6

Para AMBERES & BREMEN

Admitiendo pasajeros de cámara

INFORMES

OBISPO 28 — TELEFONO A-3455

Creen los retirados marítimos que hay mucho que hacer en su Caja para que cumpla su objeto

La masa anónima, según Weceslao Ugalde, está necesitada de que se la ayude. Denuncia unos extraños manejos de defensores gratuitos. Se está haciendo labor por radio

La Habana Enero 26 1935.

Sr. Director del periódico DIARIO DE LA MARINA.
Ciudad.

Respetable señor:

Hasta este momento, ningún Jubilado de la Caja de Previsión social «Retiro Marítimo» ha interferido con el derecho que le da su condición de tal, en las polémicas que han establecido distintos señores, que al ver nuestra indiferencia y apatía, se habían erigido en nuestros defensores, pero siempre encubiertos con el manto de tutores.

Así ha visto Ud. que desde el año 1924, en que empezó a hablarse de que había que darle un estímulo al que trabaja y produce, (sin pedir nada), empezaron los «santones» a erigirse en nuestros defensores «Gratuitos»; pasa el tiempo y ya en el año 1927, se nos va a dejar darle forma a nuestra «dulce ilusión», debemos robustecer y agrandar nuestra carnada, tómese debida nota que los «pescadores» estuvieron TRES largos años (del 1924-27) explotando nuestra ilusión.

Todo el mundo está contento, satisfecho, la ilusión se va a convertir en realidad. Nosotros estábamos dicho año de 1927, como Jefe del Departamento de «Gastos de Puertos», en la Compañía «Flota Blanca».

Los primeros CINCO pesos 25 centavos que se nos descontaron, importe del TRES uor ciento de nuestro sueldo, realmente no nos hizo mucha gracia y como desde los TRECE años (hace ahora justamente 30 años) empezamos a hacer «numeritos y «calculitos» nos dijimos: vamos nosotros mismos a llevar estadística lo más exacta posible de nuestra «CAJA» (año de 1927) y ya en este plano señor Director, permítanos (apesar de que el periódico del Domingo tiene exceso de material, por lo que esperamos nos de un «huequito») el primero que pedimos, para decir a grandes rasgos y en las menos palabras posibles, el proceso, real y doloroso de nuestra «CAJA».

Acumulación de fondos, primeros defectos que en la realidad se empiezan a palpar.— En estos dos años entran alrededor de Dos Millones de pesos en nuestra «CAJA», las salidas, fuera de los gastos de dirección etc. (que son exhorbitantes) no existen, luego es una acumulación de dinero muy grande (no vamos a tratar porqué sería inacabable y en un folleto lo publicaremos en su oportunidad) a cuantos ascenderían en estos momentos esos dos millones de pesos bien invertidos.

El Retiro Marítimo se convierte en «Factoría Política» (Años de 1929 a 1933)

Empezamos a luchar en silencio y conseguimos que en este año 1929, se reformen las deficiencias más esenciales observadas durante los dos años de acumulación y lo conseguimos, pero lo que si no podemos conseguir y nos costó, muchos disgustos y la enemistad personal de muchos «SANTONES» que controlaban la situación política durante ese espacio de tiempo fué, que nuestra «CAJA» se convirtiera en lugar de **«Previsión Social»** para lo cual fué creada, en «CAJA» de **«Provisión de detritus políticos, amparo de los paniaguados de estos»** la cual la tomaron por morada, así como el elemento, que apesar de ser nuestro «Sector Marítimo», no cumplían con honestidad en sus puestos. El **desgobierno** de dicho período de tiempo, dejó casi exhausto nuestro Capital social.

Al fin empieza a realizar nuestra caja el fin para que fué creada

Repetimos la millonada que en nuestros archivos particulares aparece como Capital activo de nuestra Caja, algún día saldrá a la luz pública, hasta ahora no podemos hacer más que quejarnos, lo cual venimos haciendo desde el principio. Sabemos que es muy difícil hacer revivir el pasado y que caigan los culpables y hasta que no tengamos la absoluta seguridad de que haremos un buen papel, no daremos la batalla.

Durante los Gobiernos nuestros o sean los gobiernos revolucionarios, que se han sucedido a partir de la fuga del **«Hombre sin entrañas ni corazón.** (Agosto 12-1933 ha marchado todo bastante bien, esta es la desnuda realidad.

Lo único mal hecho, fué el haber dejado en paz a los culpables tanto directos como indirectos. Desde esta última fecha había en la Subsecretaría del Trabajo un «buen hombre» de inteligencia y corazón, al cual los verdaderos «Beneficiarios» al retiro, los que tenemos nuestro derecho, hemos visto luchar, día tras día, venciendo todos los obstáculos que se le presentaban, demostrándole a cada un «que el derecho de los demás, empieza, donde termina el de uno» y haciendo que desaparecieran las ambiciones personales exteriorizadas, me refiero al Dr. Rodríguez Fuentes gracias a su buena voluntad y al conseguir del Coronel Mendieta la promulgación del Decreto No. 348, no aparece nuestra Caja Social con el consabido letrero de «SE ALQUILA» Realmente, repito, todos los Beneficiarios estamos obligados con este buen doctor que fué Sub-Secretario del Trabajo durante un período relativamente corto de tiempo.

Quiero terminar, aunque muchas cosas interesantes podría decirles, algún día las sabrán, ahora lo que a mi me extraña es que el doctor Portocarrero, en sus declaraciones que aparecieron ayer en ese periódico se extrañe del proceder de algunos señores, el único culpable es dicho Doctor: si al tomar posesión de la Presidencia del Retiro en Agosto del 33, nos presta atención, cuando le dijimos «Doctor lo que usted va a recibir no es una Caja de «Previsión Social», es una factoría de unos cuantos, sea inflexible, caiga quien caiga, los retirados, mejor dicho los verdaderos retirados estamos a su lado, así como todos los Beneficiarios con expediente decente (Somos mas de sesenta mil) si esto hace el doctor Portocarrero, repetimos, otro gallo «nos cantaría», pero es un muchacho joven y todavía en las luchas por la vida no se le ha endurecido el corazón, cree en la honorabilidad de todos.

Ahora, le repetimos «duro y al grano Doctor», caiga quien caiga, no tema, si Ud, procede así estamos para defenderlo, sinó Doctor les exiremos tanto a Ud. como a los demás miembros del Directorio la responsabilidad en que hayan incurrido, y con nosotros si es verdad que no se puede jugar, ya nos cansamos de ser expoliados y atropellados.

La autoridad que nos da el hacer estas líneas, aparte de nuestro absoluto derecho como jubilado, está en el Acta, «Sesión Enero 3-1935, Asociación Nacional de Jubilados y Pensionadas al Retiro Marítimo, Comisión nombrada para «Acción y Propaganda», «representando nosotros en dicha comisión a la «masa» de Asociados y además el nombramiento Honorario recibido de la Institución «Defensa Marítima Nacional», el cual tiene fecha 22 del corriente y donde se nos hace el honor de nombrarnos «Jefe de Administración» de la Jurisdicción No. 8, Jubilados y Beneficiarios en General al Retiro Marítimo.

Hemos terminado, ni la amenaza, ni nada en este mundo nos echará atrás, en el Juramento de «Honor» que hemos hecho de que nuestra «Caja» para los pobres viejos vencidos y como un «paliativo» para los «Paro forzoso e inútiles» hasta su curación, pero no para los desvergonzados.

Desde el pasado domingo que hablamos por la Estación Radioemisora Comercial «C. M. C. J.» estamos recibiendo felicitaciones, entre las 200 y pico de felicitaciones recibimos un asqueroso anónimo, a los primeros les damos las gracias, entendemos que es el cumplimiento del deber que nos hemos impuesto; y al «Correcto Caballero» del anónimo, debemos advertirle y ratificarle lo que personalmente le dijimos, realmente que no cambiamos tipos de esta realea. Ya lo sabéis mis amigos mucho cuidado, podéis decir que mientras me quede un átomo de vida, tendréis esa «MASA» anónima y preterida de Jubilados quien los defienda, caiga quien caiga. Siempre tenemos los brazos abiertos y si tenemos verdaderos detractores, los perdonamos y decimos como decía el más Grande Maestro de la Humanidad «Si de todo corazón os arrepentís, venid hacia mí y ayudadme a terminar mi obra».

A los señores Directores de los periódicos «Acción» «Marina» «Ahora» «El Mundo» y el «Crisol» agradeciéndoles en nombre de la clase humilde de Jubilados y Beneficiarios al Retiro Maritimo su publicación.

Gracias en nombre de todos,

Wenceslao Ugalde Frias.

MOTONAVE "ORINOCO" MODERNA Y ALEMANA MUY RAPIDA

A ESPAÑA, (Vigo, Coruña, Gijón, Santander)
SOUTHAMPTON, BOULOGNE, AMBERES Y HAMBURGO

Febrero 22
Abril 23
Junio 25

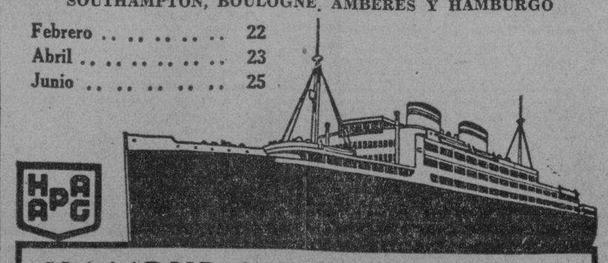

HAMBURG-AMERIKA LINIE

Oficina Tercera: INQUISIDOR 37, TEL. M-8447
LUIS CLASING, Ed. HOTEL PLAZA, TELEFONO A-4878

COMPAÑIA HAMBURGUESA

NOTICIAS DE LOS JUZGADOS DE PRIMERA INSTANCIA

DE LA VIDA CIVIL

DEL TURNO

JUBILACIONES

Fueron turnadas las de Miguel Angel González, al Oeste; Pedro Espino Remírez, al Sur; Manuel Porro y Agramonte, al Norte; Juan Alberto Navarro, al Centro; Juan B. Estivil y Porter, al Norte; Leopoldo S. Alonso Gramatges, al Este; y Manuel Martínez, al Oeste.

ACCIDENTES DEL TRABAJO

Turnados los ocurridos a Joaquín Faus, al Oeste; Joaquín Fernández, al Centro; Francisco González, al de Almendares.

EXHORTOS

De Colón, en hipotecario de Canadian Banks of Commerce contra Margarita Capote y Raúl Fernández, al de Almendares.

De Marianao, en testamentaría de José González, al Oeste.

DECLARATORIA DE HEREDEROS

Las de Julio César Alejo, Raphel y de María del Carmen Dolores Suebos y Martínez, al Oeste; de Pedro Hernández Alvarez, al Este; y de Fernando Delgado Ortega, al Centro.

APELACION

Compañía de Crédito Fiduciario, S. A., contra Caridad Avello, al Norte.

SOBRE CAMBIO DE APELLIDO

Promueve expediente Francisca Ofelia P. Gálvez, al Norte.

PENSION DE VETERANO

La solicita como tal Valentín Castro Cordero, al Sur.

QUIEBRA

Se promueve la del comerciante Juan Expósito y Alfonso, al de Almendares.

DIVORCIOS

Delfina Suárez Maciñeiras contra Urbano Rodríguez, al Este; Alfredo Alvarez contra Andrea A. Muñoz, al Norte; María de los Dolores González, contra Diego F. Mérida, al Oeste; José Alonso contra María González Larrinaga, al de Almendares.

POR RECIPROCO DISENSO

María del Carmen González y Pedro A. Bustillo, al Norte.

DIVORCIOS EN TRAMITACION

Norte: Gárate

—En el divorcio seguido por Gustavo Iglesias contra Laudelina Alfonso, se libra carta-orden al Juzgado Municipal del Vedado para la anotación de la sentencia dictada.

Norte: Lanza

—En el divorcio seguido por Dorotea Dennis Hudson contra Jaime Francis Sager, se ha dictado sentencia por la que se declara con lugar la demanda establecida y se condena al demandado en concepto de culpable.

Sur: Rauchman

—Se dispone el emplazamiento de Manuel Peña y Díaz en el juicio de divorcio que se le sigue por Elvira Rivera y Ferrada.

Este: Perdomo

—En el divorcio seguido por José Angel Cadalso y Yánez contra Bárbara Ibáñez y Gómez, se ha dictado sentencia por la que se declara con lugar la demanda establecida y se condena a la demandada en concepto de culpable.

Oeste: Daumy

—En el divorcio seguido por Luis Guillermo Lynn y Makie contra Manuela Vázquez Rodríguez, se abre el segundo período de pruebas por veinte días para practicar las propuestas.

—En la pieza separada del divorcio seguido por Amadora Ferreiro y Rico contra Maximiliano Pérez y Rico, se ha dictado auto declarando no haber lugar a modificar las medidas provisionales adoptadas.

Centro: Gabriel La Fuente

—En el divorcio seguido por Santiago Garay Bilbao contra Justa Ramos, se ha dictado sentencia por la que se declara con lugar la demanda establecida.

Centro: Piedra

—En el divorcio seguido por Tomás E. Curtiss contra Lizzie Eleanor Dyson, se ha dictado sentencia por la que se declara la nulidad de todo el procedimiento a partir de la providencia que dispuso la citación de las partes para la comparecencia que determina el artículo 23 de la Ley. Basa el Juzgado su resolución en la doctrina reciente sentada por nuestro Tribunal Supremo de Justicia, determinante de que los funcionarios consulares cubanos no tienen facultad para dirigenciar comisiones rogatorias, ya que está reservada expresamente a las autoridades judiciales del país donde dicha comisión rogatoria va dirigivda. En estos autos el Sr. Cónsul de Cuba en Londres, diligenció por sí la comisión rogatoria para la citación de la nulidad declarada.

ASUNTOS GENERALES EN TRAMITACION

Oeste: Daumy

—En la apelación establecida contra la sentencia dictada por el Juzgado Municipal del Vedado en el verbal seguido por Antonio J. Pérez Rivero contra Antonio Hermo, se ha señalado la comparecencia verbal que la Ley dispone para el día 6 de febrero a las nueve de la mañana.

—En el mayor cuantía seguido por José María González Chávez Acosta contra Alberto Herrera Franchi, se ha dictado providencia por la que se requiere al actor para que preste fianza por 15 mil pesos para que pueda ejecutar la sentencia dictada, y se designa al Sr. Santiago Oliva Pino, administrador judicial de las nuevas fincas embargadas denominadas «El Caribe» y «San Cayetano».

Centro: Piedra

—En el mayor cuantía seguido por Dorado Peón y Compañía contra Rita Montoro se ha dictado auto por el que se declara con lugar el recurso de reposición interpuesto y se dispone en consecuencia la suspensión del procedimiento expresado de acuerdo con lo preceptuado en la Ley de moratoria hipotecaria vigente.

Almendares: Giménez

—En las diligencias de inventario de los bienes contenidos en la casa del Dr. Orestes Ferrara y Marín, se da traslado para instrucción, al Ministerio Fiscal.

Almendares: Rubio

—En el ejecutivo seguido por Manuel Pendón y Ruiz contra Miguel Canales y González, se ha dictado sentencia mandando seguir adelante la ejecución despachada sobre bienes del deudor hasta hacer trance y remate de los mismos y con su producto hacer pago al ejecutante hasta la cantidad reclamada de dos 160 pesos, sus intereses desde el día primero de enero del año actual y las costas del procedimiento.

Almendares: Sainz Silveira

—En el expediendo formado para conocer de la solicitud de dispensa matrimonial solicitada por Manuel Lahidalga y Arocena y Rosa Blanca Beatriz Prim y Gutiérrez, se ha dictado providencia disponiendo que se eleve el mismo al señor Director de Justicia para su resolución definitiva.

—El propio Juzgado ha dictado providencia disponiendo el «guárdese y cúmplase» la sentencia dictada por la Sala Segunda de lo Civil de esta Audiencia que confirmó la resolución del Juzgado y a su vez declaró sin lugar la solicitud de pensión deducida por Agustín Méndez de la Cruz como soldado del Ejército Libertador.

AGRADECIDO EL COMPAÑERO URRUTIA

Nuestro querido amigo y compañero el señor José A. Urrutia, eficiente oficial de la escribanía de Fabio Gárate, en el Juzgado de Primera Instancia del Norte, nos ruega que por este medio hagamos llegar su agradecimiento a todas aquellas personas que tuvieran atenciones con él con ocasión del fallecimiento de su señor padre.

Gustosos cumplimos la encomienda del querido compañero.

No contribuirán los empleados públicos a la Caja de Maternidad

Con vista del gran número de consultas que a diario se le vienen haciendo en relación con la contribución al Fondo de Maternidad Obrera, el doctor Rogelio Pina, Secretario del Trabajo, declaró ayer que los empleados del Estado, la Provincia y el Municipio estaban exentos de pagar cuota alguna para la caja de dicho fondo.

MOTORISTA LESIONADO

En la Casa de Salud «La Benéfica», fué asistido de graves lesiones en la cabeza, el motorista Florentino Domínguez vecino de Belascoaín número 346, que sufrió al tratar de colocar un trolley que se escapó del carro que trabajaba en Monte y Egido, resbalando y cayendo al suelo.

EXPRESO "AVANCE"

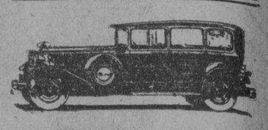

Servicio rápido de pasajeros a SANTA CLARA en 4 horas

$2.00

Distancias intermedias a 0.7 centavos por Kil.

Confortables Packards de 7 asientos

Salida diaria a las 4.15 p. m. de "AVANCE" Zulueta y Teniente Rey

Sustraida una carta para el Dr. Saladrigas

Tenía el sello del Dpto. de Estado de Wáshington. Dos jóvenes, los autores

Sixto Fernández González, conserje del edificio «Ajuria», situado en Habana 86, recibió ayer una carta por correo, que le enviaba la Secretaría de Estado de Norteamérica al doctor Carlos Saladrigas.

Sixto colocó la misiva en la reja del elevador para entregársela a su destinatario, cuando hiciera acto de presencia en el bufete que en aquel edificio posee. De improviso, se presentaron dos jóvenes, los cuales se apoderaron de la carta, desapareciendo, ignorando cuál sea el objeto de la sustracción.

Sixto puso el hecho en conocimiento de la policía, a fin de que proceda a investigar quiénes sean los citados individuos.

Han citado a 2 extenientes del Ejército

Deben comparecer en calidad de testigos en un Consejo de Guerra próximo a celebrarse

Los ex primeros tenientes del Ejército, Héctor Herrero Fleitas y Camilo González Chávez Acosta, que pertenecieron al escuadrón 41 de la Guardia Rural, extinguido Segundo Distrito Militar, han sido citados por el segundo teniente de la Guardia Rural, Francisco Suárez Hernández, Fiscal de la causa 63 de 1934, del Cuerpo Jurídico del Regimiento Número 2, Agramonte, Provincia de Camagüey, para que comparezcan como testigos al Consejo de Guerra General que habrá de conocer de dicha causa, seguida por homicidio contra el cabo Regino Fonseca Sablón y los soldados Juan B. Pernus y Raffuls y Santos Pérez y que habrá de celebrarse a las dos de la tarde de mañana, día primero de febrero, en el cuartel Agramonte, de dicha ciudad.

La citación se hace por medio de la Gaceta Oficial, por ignorarse el actual paradero y generales de dichos ex oficiales.

DOS PENSIONES A EX OFICIALES

La Sala Segunda de lo Civil de la Audiencia habanera, ha concedido pensión mensual de 70 pesos al ex teniente coronel del Ejécito Nacional Miguel Guerra Pérez y también al ex teniente del mismo disuelto Ejército, Víctor M. Parra Sarmiento, ascendente a 40 pesos mensuales. Ambos ex oficiales establecieron la oportuna reclamación ante la Presidencia de la República y la Comisión Depuradora designara para ello aprobó la petición.

Compañía Trasatlántica Española

(Esta Compañía mantiene servicio mensual con vapores correos sin interrupción durante todo el año entre Cuba y España y viceversa).

El rápido vapor correo

"HABANA"

saldrá directo el 15 DE FEBRERO

Para VIGO, CORUÑA, GIJON, SANTANDER Y BILBAO.

Para VERACRUZ .. .. Febrero 8.

El rápido vapor correo

Marqués de Comillas

saldrá para VIGO, CADIZ Y BARCELONA —vía New York— 20 DE FEBRERO

Más informes: GARCIA & DIAZ, Ltda. Agtes. Grals. Palacio de la Lonja. Telefs. M-6911 y M-6912. Habana.

M.E.C.D. 2016

PALUDISMO

Combátalo con "QUINA-LAROCHE"
el vino reconstituyente y febrífugo por excelencia, el único recomendado por el cuerpo médico.

La "QUINA-LAROCHE" es de un sabor agradable y contiene el principio activo de tres quinas.

FIEBRES, FALTA DE APETITO, AGOTAMIENTO, DEBILIDAD — QUINA-LAROCHE Simple

ANEMIAS, CLOROSIS — QUINA-LAROCHE Ferruginosa

DE VENTA EN TODAS LAS FARMACIAS
NO ACEPTE SUSTITUTOS
LABORATORIOS CLIN: COMAR et Cie. PARIS.

CRONICA CATOLICA

ACTOS CATOLICOS PARA MAÑANA

EL JUBILEO CIRCULAR

En la iglesia de las Ursulinas, el Jubileo Circular.

La misa del Sacramento a las 8 de la mañana.

Después de la misa la exposición.

A las cinco de la tarde los ejercicios de la reserva.

EN HONOR AL CORAZON DE JESUS.

En todos los templos se celebran los solemnes cultos de adoración y reparación acostumbrados en los primeros viernes del mes, en honor del Corazón de Jesús.

EXPOSICION DIURNA AL SANTISIMO SACRAMENTO.

Conforme a la piadosa costumbre de los primeros viernes de mes el Santísimo Sacramento estará de manifiesto durante el día en las iglesias de Reina, Reparadoras, Santa Clara, Esclavas del Corazón de Jesús; Redentoristas; Santa Catalina; Ursulinas Madres Eucarísticas; Siervas de San José; La Preciosa Sangre y Servicio Doméstico.

HORA SANTA

En la iglesia del Carmen, Hora Santa a las cinco y media de la tarde.

EN LOS PASIONISTAS

Celebra los cultos mensuales, la Guardia de Honor del Sagrado Corazón de Jesús.

Por la mañana a las siete y media. Por la tarde a las cinco.

NOVENA A NUESTRA SEÑORA DE LOURDES

Da comienzo el viernes primero de febrero en la iglesia de la Merced, el solemne novenario a Nuestra Señora de Lourdes, en preparación a la fiesta anual del día 11 del expresado mes. Se encarece asistencia a los congregantes y se invita a los fieles.

EN HONOR DE JESUS NAZARENO.

En las iglesias de San Francisco y Jesús, María y José y en la Ermita de Arroyo Arenas, solemnes cultos a Jesús Nazareno.

LA FIESTA MENSUAL DE SANTA TERESITA EN LA IGLESIA DEL CARMEN

Debido a ser domingo 3 de febrero, la fiesta mensual de Santa Teresita, se traslada al lunes cuatro.

Estos cultos serán aplicados a modo de sufragio por el eterno descanso de la Presidenta, señora María Teresa Ripoll de Calles, fallecida el sábado anterior.

LA FIESTA DE SAN BLAS EN SAN FRANCISCO

Por dar comienzo el día tres los siete domingos se transfiere la fiesta anual en honor de San Blas, para el lunes 4 a las nueve de la mañana, invitándose por este medio a sus devotos.

LOS SIETE DOMINGOS EN LA IGLESIA DE REINA

Febrero 3; 10; 17 y 24. Marzo 3; 10 y 17: Misa de Comunión general a las siete y media. Misa cantada y sermón a las ocho y tres cuartos. Novena. Empezará el domingo diez de marzo. Desde el lunes 11 a las 8 con Misa Armonizada. Días 16, 17 y 18 de marzo. El sábado 16 y el lunes 17 misa solemne y sermón a las 8. El domingo 18, misa solemne y sermón a las ocho. El domingo 18 misa solemne y sermón a 8.45.

Marzo, día 19, San José Misa de Comunión general a las 7 y media, Misa solemne con sermón a las 9.

Avisos: El día diez y nueve de febrero, función mensual con plática. El día 16 de marzo, primero del Triduo. Junta extraordinaria del año después de la fiesta.

Todos los domingos después de la función imposición de medallas.

Se ruega y espera de los asociados y demás fieles algún obsequio de flores, plantas, etc, para el adorno del altar e iglesia durante todas estas fiestas.

Las personas que quieran y puedan contribuir a los gastos de estos cultos pueden entregar sus donativos al Director o las señoritas Tesorera y Secretaria.

EL COLEGIO DE SAN AGUSTIN

El colegio San Agustín celebrará en la iglesia del Santo Cristo, la festividad del Primer viernes a las ocho de la mañana en honor al Sagrado Corazón de Jesús.

El Director, profesores y alumnos, invitan a los familiares y fieles.

ACADEMIA CHAMPAGNAT

Celebra la festividad del Primer Viernes en la iglesia Parroquial del Cerro, a las ocho y media de la mañana en honor al Corazón de Jesús.

Invitan el Párroco P. José Viera y el Director a los familiares de los alumnos y fieles.

COLEGIO DE BELEN

El viernes primero de febrero, los alumnos del colegio de Belén celebran grandes festejos cívicos-religiosos en honor al rector R. P. Ignacio Francia, como homenaje en sus días.

Habrá diana, misa, y Comunión general, concurso diversos, ejercicios de diferentes clases, competencias y gran cabalgata y procesión cívica al muerzo criollo, salutación al Rector, bendición del Santísimo y gran función cómico- cinematográfica.

Un grandioso día será el del próximo viernes en el Colegio de Belén.

Al igual de años anteriores la Comisión Escolar del homenaje nos invita atentamente a la fiesta del Rector.

Muy agradecido a la par que deseamos un feliz día de su santo al ilustre Rector del Colegio de Belén, y Vice Provincial de la Compañía de Jesú en Cuba.

LAS MISIONES EN CRISTO POBRE

El viernes primero continuarán celebrándose las misiones en la Capilla de Cristo Pobre, a las cuatro de la tarde. Un lleno completo invade las naves de la capilla a escuchar la palabra de Dios.

Terminarán el viernes ocho, dando comienzo el viernes quince a la novena solemne que terminará como todos los años con la misa de Comunión el viernes de Dolores en que la Congregación plena ricos y pobres en masa acuden a cumplir con el precepto pascual.

En ese novenario Cristo Pobre concede muchas gracias.

Función en la Iglesia de la "Auxiliadora"

En la iglesia salesiana de María Auxiliadora, se celebró el domingo 6 del actual mes de enero, una solemne función con el plausible motivo de haber sido benditos 50 bancos y y una campana para servicio del templo. A las siete y media de la mañana celebró misa de Comunión general, el Capellán del templo R. P. Salvador Herrera, S.S., quien la aplicó según las necesidades espirituales y temporales y en sufragio de los fiele difuntos de los oferentes de los bancos y campana.

Amenizó la misa y comunión, el coro del colegio salesiano de María Auxiliadora de esta iglesia. A las 8 de la mañana hubo otra misa rezada por el Padre Felipe de la Cruz S.S., ofrecida así mismo, según las antes mencionadas intenciones.

A las nueve de la mañana, misa solemne oficiando de Preste, el R. P. Francisco Mazzochio, Inspector Salesiano de Cuba y México; Diácono el R. P. Felipe de la Cruz y Subdiácono, el R. P. Carlos Menéndez, Doctor en Sagrada Teología, ambos de la Pía Asociación Salesiana.

Pronunció un bellísimo sermón alusivo al acto, el Padre Salvador Herrera de la Pía Asociación Salesiana, el cual expresó su gratitud a los donantes de los bancos y campana. La parte musical, la interpretaron de manera brillantísima, los coros «Santa Cecilia» y él del antes citado Colegio, bajo la dirección del Padre Salvador Herrera, reputado músico salesiano.

Despuse de la misa, el celebrante procedió a la bendición de los bancos y campana, imponiéndose a ésta el nombre de «María Auxiliadora» siendo apadrinada por el señor Angel Aurelio González, Jefe del Estado Mayor de la Marina Constitucional, y su virtuosa esposa, señora Estela Pajés de González.

De los bancos fueron padrinos sus oferentes.

Terminada la bendición se cantó solemnemente el Te Deum en acción de gracias.

Se concluyó la grandiosa función con la bendición del Santísimo Sacramento.

La numerosísima concurrencia pasó al Colegio salesiano a admirar el artístico nacimiento amenizando el acto la Banda Salesiana de Guanabacoa, que fué muy aplaudida.

A las doce se inició el brillante desfile.

La fiesta de la Infancia en la Igl. la Merced

El domingo 27 del actual, se celebró con gran esplendor la fiesta de la Santa Infancia en favor de la salvación de los niños infieles en la iglesia de la Merced, a la cual asistieron, además de los Colegios y Creches de las Hijas de la Caridad, otra multitud de niños de ambos sexos y numerosas personas mayores.

El gran templo de la Merced a las nueve de la mañana, se hallaba ocupado en toda su amplia extensión, presentando un aspecto de slumbrador, pues lucía sus mejores galas.

Hubo a las ocho de la mañana, misa de comunión general que celebró el R. P. Bruno García, C. M. y en la cual tomaron parte principal la Federación de las Hijas de María de la Medalla Milagrosa.

A las nueve de la mañana dió comienzo la misa solemne de Ministros, oficiando de Preste el R. P. Dr. Florencio García, C. P. asistido de los Padres Ramón Subirón y Esteban Barbarin, C.M.

Pronunció magnífico sermón el Director de la Obra de la Santa Infancia, R. P. Urbano Vian, orador de la Congregación de la Misión, que goza de gran fama.

Describe el estado miserable, tanto espiritual como temporal, de millones de niños e nlos países de infieles, los cuales se dedican a salvar los Misioneros, así temporal como espiritualmente por mediación de la Obra Santa Infancia la cual les ayuda con oraciones y socorros materiales, que son tan necesarios para el sostenimiento de esos desgraciados, a los que abandonan o venden sus crueles padres.

Exhorta con gran vehemencia a los padres a inscribir a sus hijos en la Obra de la Santa Infancia, obra de fratenidad y caridad universal que tiende a propagar la Civilización Cristiana, para suprimir esta barbarie en pleno siglo XX, siglo de tan portentosos progresos, que no consiguen sin la luz del Evangelio, suprimir estos actos de barbarie, vergüenza y aprobio de la humanidad.

Muy elocuente y altamente conmovedor estuvo el P. Vián, C. M.

Las niñas de la Creche del Vedado y del Colegio Asilo San Vicente de Paul, interpretaron de manera brillantísima, bajo la dirección del maestro Julio Guisasola y acompañadas al órgano por el maestro señor Francisco Saurí, la misa de Rivera; al Ofertorio el «Ave Verun» de Gil.

Fué unánimemente elogiada la parte musical.

Después de la misa se llevó a cabo la grandiosa procesión con la imagen del Niño Jesús.

Crónica Habanera

(Continuación de la Pág. SIETE)

EN LOS QUINCE

Un día de grandes satisfacciones tuvo ayer la lindísima señorita Silvia Muxó y Reyes, hija del doctor Augusto Muxó, Profesor del Instituto de Segunda Enseñanza de la Habana, y de su distinguida esposa María Reyes.

La encantadora Silvia, cumplió quince años, por cuyo motivo se vió llena de halagos y congratulaciones.

EN EL «ENCANTO»

Hoy se estrena en el aristocrático «Encanto», la magnífica producción «Grandes ilusiones», un drama basado en la novela del famoso escritor Charles Dickens y en la que hace su debut el eminente actor Henry Hull, secundado por un magnífico conjunto de grandes artistas.

Como día de moda y con tan importante atractivo, es de augurar que asistirá una gran concurrencia.

SENSIBLE ACCIDENTE

Lo sufrió el lunes, en su residencia del Vedado, la distinguida dama Caridad Lamar de Zaldo, quien al caer, se fracturó una pierna.

La señora de Zaldo, a consecuencia de tan sensible accidente, ha sido recluída en la Clínica de Reyes, por donde han desfilado sus numerosas amistades.

Hacemos votos por el restablecimiento de la distinguida enferma, tan querida y respetada en nuestra sociedad.

MISS MANDE SUMMER

Se halla de paso en la Habana, desde el día de ayer, Miss Mande Summer, presidenta del Club de Mujeres de Belford y una de las figuras femeninas más destacadas de Norteamérica.

La distinguida visitante, durante su estancia en la Habana, está siendo muy atendida por distinguidas damas de esta sociedad.

Continuará próximamente viaje hacia Panamá y California.

EN LA COMEDIA

Rita Montaner, la aplaudida artista cubana, se presentará por segunda vez, esta noche, desde la escena del «Principal de la Comedia», con un magnífico programa, en el que figura lo mejor de su extenso y variado repertorio.

El programa combinado consta de tres partes.

En la primera escucharemos, con su gracia inimitable, «Siboney», «El quitrín», «¡Qué sabes tú!» (estreno), «Adiós» y «Bembé».

En la segunda, «Baró» (estreno de G. S. Valdés), «Secuestro de la mujer de antonio», «Vito Manué, tú no sabe Inglé», «La trompetilla» (estreno de M. Simons) y «Sabrosona».

Y en la tercera: «Yambambó», «Rumba guajira», «Chivo que rompe tambó», «Drumi Mobila» y «Sangre africana».

Para esta magnífica función costará la luneta sesenta centavos y las butacas cuarenta y veinte centavos.

El sábado, a las cinco y treinta y nueve y treinta, debut de la orquesta sonora «El Salvador».

Y el domingo, a las dos y treinta y cinco y treinta, la orquesta sonora «El Salvador» y un selecto número de variedades.

Y por la noche, nueva aparición de la Montaner.

EN SANS SOUCI

El jueves siete de febrero, en el bello y elegante restaurant garden «Sans Souci», se celebrará la magnífica fiesta, organizada en honor de la famosa bailarina Aurelia Celinda.

Gran número de atractivos, todos de positivo interés, rodean esta fiesta, llamada a culminar en un gran éxito.

El show es interesantísimo.

Actuarán, entre otros, Ivonne Nova, en su famosa «danza de los abanicos»; Clarisse y Christian, en sus bailes clásicos; Hilda Salazar, con sus celebrados pregones; Elpidio y Margot, en la danza criolla; Los Ubals, en Zambra; Elia de Granados, en los bailes españoles, y Alicia Parlá, la famosa Mariana, con la rumba.

El programa bailable estará a cargo de la orquesta de los hermanos Castro, de los hermanos Palau y del septeto «Supremo».

EN EL YACHT CLUB

Extraordinaria animación y gran lucimiento revistió la fiesta de anoche en la decana de nuestras sociedades náuticas, el Habana Yacht Club.

Consistía dicha fiesta en una gran comida de gala, ofrecida por la directiva de aquella prestigiosa sociedad, en honor de los yatistas, tanto norteamericanos como cubanos, que compitieron en las regatas internacionales de Star Class, celebradas la semana última en aguas habaneras.

La gran mesa, situada en lugar destacado del espléndido salón de baile, aparecía dispuesta para un grupo numeroso de comensales.

Estaba presidida por el conocido caballero Oscar S. Hernández, presidente del Habana Yacht Club, quien tenía a su derecha a la señora Cuquita Martínez de Belt, gentil esposa del Alcalde de la Habana, y a su izquierda a la señora de Pedro L. Schellens.

Los demás puestos estaban ocupados por el doctor Guillermo Belt, Alcalde de la Habana; Mrs. Jahncke, Julio B. Forcade, Dulce María Blanco de Cárdenas, la bella esposa del Secretario de Justicia; doctor Ricardo Machín, vicepresidente del Miramar Yacht Club, cuya representación ostentaba; Adrien Iselin II, ganador de los trofeos «Cuba» y «Bacardí»; Mercedes Figueroa de Hernández Trelles, doctor Raúl de Cárdenas, Secretario de Justicia; Angélica Pedro de Forcade; Pedro L. Schellens, Miguel Antonio Riva, la lindísima señorita Bebita Lasa, Mr. Sampson Smith, Josefina Cepero de Jorge, Enrique Menéndez, Hortensia Lamar de Tomeu, Manuel Aspuru, Anita Vinent de Maciá, Lila Lavastida de Montero, Gustavo Tomeu, Lorenzo Daniels, la bella señorita Carmen Rosa Larcada, Adolfo Kates, Conrado Massaguer, Elwood White, María Antonia Alonso de Aspuru, Alberto de Carriarte, Silvia Obregón de Fernández, Mr. G. A. Patterson, Teresa Barillas de García, Mr. Charles B. Claiborne, Urbano del Real, Lelia Herrera de Morales, Bernardo Jorge, Luis Fernández Valle, señora de Kates, Tomás A. Recio, Benjamín García, Dolores Batet de Carricarte, Charles Morales, Mr. H. J. Crews, Julio de Céspedes, cronista de «El Mundo»; Edward Henríquez, Chas Rusell, Rafael Fernández, César Fuentes, Raúl Montero, Alberto Rueda, Mr. John Muhlfeld, Miss Carole Lombard, Rafael Posso, Manuel Rasco, María García de Menéndez, Fernando Larcada, Isabel del Barrio de Llansó, Miss Teresa Whitner, Mosquito de Armas, Lillian Gómez Mena, tan encantadora; Charles de Cárdenas, Luisita Plá de Cárdenas, Adrian Maciá, Angel Naya, Raquel Anaya de Naya, Augusto Piloto, Olga Fernández Centurión, Rubén Otero, cronista del H. Y. C.; Henry Ashley, Ramón Gómez y señora; Guido Descamps, Elsa Terry, Roberto Karman, Odette Descamps, Mario Fernández, Adolfo Kates Jr., Panchito Pons, Alberto García Tuñón, Javier de Santa Cruz, Armando Pessino, Monino de Armas, Guillermo Carricaburu, Butty Montoulieu, Vicente Díaz, Salvador Guastella, Juan Roca, Alfredo Guastella y nuestro querido compañero Luis de Posada.

Numerosísimos parties, donde se congregaban los más destacados elementos de la sociedad habanera, se hallaban distribuídos por el salón.

Aquí se encontraba situada la orquesta de los hermanos Castro, el aplaudido conjunto, que tuvo a su cargo amenizar el programa bailable.

Terminada la comida, se repartieron los premios a los triunfadores.

Carole Lombard, la bella actriz de la pantalla, fué objeto de múltiples halagos.

Miss Lombard, en horas de la tarde, había ofrecido un cocktail-party en el Country Club de la Habana, al cual asistieron casi todos los invitados que se hallaban anoche en el Habana Yacht Club.

TORNEO DE BRIDGE

En el Habana Yacht Club, se celebrará mañana, viernes, a las nueve de la noche, el torneo olímpico mundial de «bridge», organizado por el American Bridge Association y jugado simultáneamente en todas partes del mundo.

Para este torneo es grande el entusiasmo despertado en nuestra sociedad.

Las inscripciones para participar en el mismo, deberán hacerse directamente al Club.

Edel FARRES.

SORPRENDIDO

Roberto Rodríguez Leal, vecino de Blanco número 18, fué arrestado por el Sargento Prado, con motivo de haberlo sorprendido en los momentos que trataba de robar en el almacén que está situado en Monte 399. Fué enviado al Vivac.

Magna Venta de FEBRERO.

La mejor MANTELERIA para su mesa.

Juego de mantel a cuadros con 6 servilletas 1.60

Manteles de alemanisco blanco. En tamaños:
150x150 cms. — 90c.
150x180 „ — 1.00
150x250 „ — 1.50
Con cenefa de color — 1.25

Juegos de mantel de hilo puro con cenefa verde, azul, rosa y oro. Cuadrados con 6 servilletas — 2.35

En mejor calidad, fondo a cuadros 2.75

Juegos de maniel de granité, bordados. Muy finos. Tamaño: 150x150 cms. Seis servilletas — 4.00

Hules para la mesa. Mucha variedad de colores. Vara: 40 y 90c.

Preciosos tapetes y caminos de mesa de damasco y de malla. Precios reducidos.

La Casa Grande

VEA NUESTRA EXHIBICION
TENEMOS OBJETOS DESDE $1.00
Joyería "El Gallo"
San RAFAEL e INDUSTRIA
TEL. A-2738

PENSION COMPLETA
desde $3.00 diarios

En la que va todo comprendido incluso el disfrute de las aguas y los baños.

Si no puede venir a los manantiales, ellos irán a su casa pidiendo el agua a su depósito: Tacón número 4, Telf. A-7627.

$0.90 el botellón de 20 litros

GRAN HOTEL DEL BALNEARIO

¿SE SIENTE UD. CANSADO?

TOMESE UNA VACACION EN EL «GRAN HOTEL DEL BALNEARIO DE SAN MIGUEL DE LOS BAÑOS»
— EL PARAISO DE CUBA —

A 800 piés sobre el nivel del mar, en el centro de un valle primoroso rodeado de bellísimas montañas, con manantiales de AGUAS recomendadas por todos los médicos más afamados y comprobadas por más de dos siglos como milagrosas para la curación de las afecciones de las vías digestivas y urinarias, para la diabetes y todos los trastornos de la nutrición.

El GRAN HOTEL DEL BALNEARIO es una magnífica construcción con 50 habitaciones confortables, restaurant de primera clase, baños minero-medicinales, parques y arboledas, juegos de salón y al aire libre, Médico Director y todos los adelantos modernos.

A DOS HORAS DE LA HABANA — Viajes económicos y directos desde Zulueta y Teniente Rey por un peso ida y vuelta, con salida de la Habana a la 1 y 45 de la tarde todos los días.

DIRIJASE AL GRAN HOTEL DEL BALNEARIO. SAN MIGUEL DE LOS BAÑOS

M.E.C.D. 2016

NO OLVIDE que la Casa que más premios vende es "LA ISLA"
Su fortuna la hallará usted en La Casa de la Suerte || Galiano y San Rafael

INFORMACION TELEGRAFICA DEL INTERIOR DE LA ISLA A TRAVES DEL HILO DIRECTO DEL DIARIO

POR NUESTROS CORRESPONSALES

PINAR DEL RIO

UN INCENDIO EN SAN LUIS DE PINAR DEL RIO

PINAR DEL RIO, enero 30. DIARIO. Habana. Un violento incendio se declaró esta madrugada en el vecino pueblo de San Luis en la casa propiedad de T. Covarrubias, habitada por un infeliz ciego. El fuego fué extinguido gracias a la rápida intervención de autoridades y vecinos. Aunque se desconoce a los autores del hecho, se asegura que el mismo fué intencional, con objeto de robar al ciego el dinero que guardaba.

SOBRAN MUCHOS BILLETES DE LA LOTERIA

Cientos de billetes de la Lotería se dejaron de vender hoy en esta ciudad, habiéndose vendido muchas hojas a sesenta centavos. G. RODRIGUEZ, Corresponsal.

TRES MIL ARROBAS DE CAÑA Y DOS ALCANTARILLAS FUERON QUEMADAS

PASO REAL DE SAN DIEGO enero 30. DIARIO. Habana.—Anoche fueron quemadas en la colonia «Paso Real», 3.000 arrobas de caña y dos alcantarillas en el kilómetro 4 del ramal «Santa Mónica». Fueron encontradas en la vía dos botellas con gasolina, por lo que se estima el hecho intencional. RAMOS. Corresponsal.

HABANA

NO PAGAN LAS ESCUELAS

REGLA enero 30. DIARIO. Habana. Oscar Lunar y Phisther, a su nombre y a su representación de varios propietarios que tienen alquiladas sus casas a la Junta de Educación de esta localidad, se ha dirigido al Consejo de Secretarios pidiéndole que se les abonen las cuatro mensualidades que se les adeudan, toda vez que la Secretaría de Hacienda no sitúa los fondos correspondientes a dicha atención. Agregan los propietarios que no se han acogido a la última amnistía municipal por no habérseles abonado dichos alquileres, encontrándose además, imposibilitados de atender las órdenes del Jefe Local de Sanidad que demanda reparaciones en los inmuebles; y en contrarse las escuelas amenazadas a quedarse sin agua, que de llevarse a efecto, crearía la inmediata clausura de los planteles. Los propietarios de casas escuelas esperan que el Consejo de Secretarios atienda su petición—Corresponsal.

INSPECCION OCULAR EN EL CASO DE F. MACHADO Y L. ABREUS

MARIANAO, enero 30. DIARIO. Habana.—El doctor Martínez Bandujo, Juez de Instrucción, acompañado del Secretario, doctor León y el oficial Pedro Santos, se personó en la calle Quinta y Seta, del Reparto Almendares, donde fueron heridos, en la noche de ayer, Carlos Fernández Machado y Leopoldo Abreus, realizando una inspección ocular. Esta inspección no aportó nada de particular al sumario que se instruye; solamente un impacto de bala que se encontró frente a la casa del señor Cima, que se estima sea de proyectil antiguo.

ENTREGA DEL AUTO Y LIBRES LOS DETENIDOS

El doctor Bandujo dispuso la entrega del auto C.K.-775 al señor Juan Pedro Fernández Machado, ordenando su libertad.—**A. Martínez**, Corresponsal.

SE LE QUEDARON SESENTA PESOS EN UN OMNIBUS

MARIANAO, enero 30. DIARIO. Habana.—Pablo García Armas, denunció a las autoridades locales, que viajaba en el ómnibus F.P.-839, de la Ruta 43, y después de apearse notó que se le quedó un paquete conteniendo sesenta pesos en efectivo en el asiento y que a pesar de haberlos reclamado, le dicen que no estaba en el ómnibus, suponiendo que algún pasajero se lo encontrara, apropiándose de él.

DESAPARECE UN CABALLO

Carlos Valdés Fuentes, Jefe de los Fosos Municipales, denunció que del corral de concejo se extravió un caballo que en calidad de depósito tenía, siendo de la propiedad de Enrique P. Patterson.

FABRICA CLANDESTINA DE BUTIFARRAS

En la calle San Rafael, sin número, domicilio del asiático Manuel Bong, descubrió la policía una fábrica clandestina de butifarras, manifestando el Bong que las estaba preparando para celebrar la Noche Buena China. Los embutidos le fueron decomisados.—**A. Martínez**, Corresponsal.

NO HAN SIDO DESPLAZADOS OBREROS NATIVOS POR CHINOS EN EL CENTRAL «ROSARIO»

AGUACATE, enero 30. DIARIO. Habana.—En entrevista sostenida con el teniente del Ejército Pereira, Jefe de este Puesto, me ha autorizado a q. desmienta categóricamente lo publicado por la prensa referente al desplazamiento de obreros nativos por chinos traídos con ese fin, en el central «Rosario».

En dicho ingenio no existe ningún problema entre los trabajadores y la Compañía, por el buen trato que reciben de ésta. Fernández Hoyo. Corresponsal.

NUEVO ALCALDE DE SANTIAGO DE LAS VEGAS

SANTIAGO DE LAS VEGAS enero 30. DIARIO. Habana.—Acaba de tomar posesión de la Alcaldía de esta ciudad el teniente del Ejército José M. Busquet.—**Eva Rojas**, Corresponsal.

MATANZAS

HERIDOS EN UN CHOQUE

MATANZAS, enero 30. DIARIO. Habana.— Hoy resultaron heridos menos graves el comerciante Miguel Mustaki y los soldados José Ramón Leon y José Peñate, que viajaban en un ómnibus manejado por Francisco Bello al chocar éste vehículo con un camión estacionado en la ruta Central, entre Empalme y Ceiba Mocha.

APARECIO AHORCADO UN ANCIANO

En Güiera de Macuriges apareció ahorcado el anciano Norberto Caballero Tirso, suponiéndose se trata de un suicidio.

ABSUELTO UN ACUSADO PARA EL QUE PEDIA EL FISCAL PENA DE MUERTE

El Tribunal de Urgencia absolvió hoy a Gabriel Delgado Vasallo, acusado de incendiar cañaverales en las fincas «Santa Rosa» y «Alicia», en Martí, y para quien el Fiscal doctor Zayas Ayala solicitó pena de muerte, con arreglo al Decreto 812, que la establece para actos de sabotage con intención de interrumpir la zafra. Fué muy felicitada la defensora, doctora Margarita Alvarez, por su nuevo y brillante triunfo.

ROBO DE UN LUBRICADOR

De una locomotora estacionada en el patio de los Ferrocarriles, fué sustraído un lubricador valorado en 125 pesos.

QUERIAN PRODUCIR UN DESCARRILAMIENTO

Soldados del puesto de Canasí sorprendieron entre los paraderos «San Juan» y «San José» de la línea de Hershey a Juan y Candelario López, que ponían piedras en la vía para producir un descarrilamiento. LOVIO, Corresponsal.

CONDENADOS A $50.00 DE MULTA POR JUGAR AL PROHIBIDO

CABEZAS, enero 30. DIARIO. Habana.—Hace varios días fueron sorprendidos jugando al prohibido, en una finca cercana a este pueblo y condenadas hoy, a cincuenta pesos de multa, las siguientes personas: José Rivero, Francisco Medina, Julián Medina, Severino Arencibia, Manuel Barranco, Manuel Oliva y F. Castellano; y a $100, el dueño de la casa donde se jugaba, Jenaro Medina.—**García**, Corresponsal.

SANTA CLARA

REPARAN VIAS TELEGRAFICAS

JATIBONICO, enero 30. DIARIO. Habana.—En estos momentos, 3.50 p. m., ha llegado a esta ciudad el señor Rafael Lauzán, Director de Telégrafos, acompañado de los señores Arturo Novo, Inspector General de Telégrafos; José Vargas Guerra, Jefe de Inspección Técnica; Esteban Balbín, Jefe del Centro Telegráfico, y Pedro F. Cobos, Inspector de Líneas de esta zona, para dar comienzo a los trabajos de reconstrucción del tramo central de Jatibonico a Ciego de Avila. La duración de estos trabajos no será mayor de 35 días con vista de que en la inspección llevada a cabo hasta Camagüey, se ha podido observar el mal estado de las líneas centrales y la necesidad de atender los montajes de baterías y mobiliarios de los centros de Matanzas, Santa Clara y Camagüey, así como también los de Jatibonico y Ciego de Avila que se encuentran en mal estado.

Se ha podido comprobar, también, la urgencia en la creación de las plazas que se necesitan para organizar cuadrillas volantes en todos los centros telegráficos para el mejor aislamiento y conservación de las líneas.

Mañana a primera hora, el señor Lauzán y sus acompañantes saldrán a presenciar el comienzo de las obras de reconstrucción de Camagüey a Santa Cruz del Sur, trabajos que desean aprovechar para darle también comunicación a Manopla y Santa Marta.

El administrador del ingenio «Santa Marta» ha hecho la oferta de facilitar siete kilómetros de doble vía, dos jornaleros pagos por 25 días y 40 o 50 postes para facilitarle, así, a la Secretaría la posibilidad de llevar a cabo la instalación del servicio telegráfico a dicha finca azucarera. Dicha oferta será considerada por la Dirección de Telégrafos y recomendada al señor Secretario, ya que solamente sería necesario pagar la mano de obra para comenzarla inmediatamente.

Los trabajos de Camagüey a Santa Cruz del Sur, quedarán terminados en un plazo no mayor de treinta días.—**Especial.**

CAMAGUEY

TRATARON DE IR A LA HUELGA LOS EMPLEADOS Y OBREROS DE SANIDAD EN CAMAGUEY

CAMGUEY, enero 30. DIARIO. Habana.—Esta mañana, los empleados y obreros de Sanidad trataron de ir a la huelga en señal de protesta por la designación de Elio Rodríguez para Jefe. El Supervisor Militar, capitán Oribe, los persuadió para que volvieran al trabajo.

Labor intensa del Tribunal de Urgencia

El Tribunal de Urgencia radicó hoy nueve causas por distintos delitos, pesando sobre el mismo ímproba labor, por lo que se debe aumentar el personal.—**Lechuga**, Corresponsal.

TENDRAN DESAYUNO ESCOLAR

CAMAGUEY, Enero 30. DIARIO, Habana. — Probablemente desde el primero de Febrero próximo, los niños de las Escuelas Públicas de esta ciudad, gozarán del desayuno escolar, al haberse aceptado la fórmula propuesta por el Superintendente Provincial de Escuelas de la Habana, Dr. Julio Quintana, quien llegó a esta ciudad acompañado por los señores Humberto Centellas y Pedro Perdigón, Pagador de la Secretaría de Educación y secretario particular de aquél respectivamente.

Dichas autoridades escolares, que fueron agasajadas cortésmente por el Superintendente de Camagüey, Rvdo. P. Manuel R. Mendiola, celebraron importantísima reunión con los Comités Provincial y Municipal Pro-Desayuno Escolar, llegándose al acuerdo definitivo.—Corresponsal.

CONCURSO DE MATERNIDAD

CAMAGUEY, Enero 30. DIARIO, Habana.—Más de 300 niños de ambos sexos, optaron por los distintos premios ofrecidos en el Gran Concurso de Maternidad, organizado por la Dra. Margarita Ríus, Jefe del Servicio de Higiene Infantil.

El acto se llevó a cabo en el Teatro Principal, y al mismo asistieron a más de numeroso público, autoridades, representaciones de distintas sociedades y entidades.

El primer premio correspondió a la niña, de menos de un año de edad, nombrada Mirtha Fusté Gorrita, que dió un peso de 19 libras y ha sido criada a pecho solamente.—Corresponsal.

UN BUSTO DEL APOSTOL MARTI

CAMAGUEY, enero 30. DIARIO. Habana.—Ya quedó colocado, en el descansillo de la escalinata del Ayuntamiento, el busto del Apóstol José Martí, adquirido por el Alcalde Municipal, señor Pedro García Agrenot y todos los empleados del Municipio, que por propia voluntad quisieron contribuir a tan patriótica obra.

La colocación de dicho busto, primero que se emplaza oficialmente en un edificio público camagüeyano, se llevó a cabo sin la celebración de acto oficial ni ceremonia fastuosa. Solamente asistió el Mayor, colocándolo en el lugar convenido el secretario particular de aquél, señor Francisco López del Rincón.

Y el día 28, la primera autoridad municipal colocó la primera ofrenda floral, al cumplirse un año más del natalicio del Mártir de Dos Ríos.—Corresponsal.

HOMENAJE A MARTI

CAMAGUEY, enero 30. DIARIO. Habana.—Con un bellísimo acto, las escuelas públicas de esta ciudad, con sus profesores, y distintas sociedades y entidades locales, rindieron homenaje a la memoria de José Martí, en el teatro Principal, cedido gentilmente por su empresario, Sr. Manuel Ramón Fernández.

Fué tan excesiva la aglomeración de público, que el amplio salón de dicho teatro no fué capaz para contener a todos los asistentes, por lo que muchas escuelas en perfecto orden, se dirigieron al parque «Agramonte», donde celebraron tan patriótico acto.—Corresponsal.

ORIENTE

LA DELEGACION NUMERO 11 DE LA HERMANDAD FERROVIARIA, HA ACORDADO LA HUELGA

SANTIAGO de Cuba, enero 30. DIARIO. Habana. Los obreros de la Hermandad Ferroviaria, Delegación Número 11, de Guantánamo, han terminado el referéndum, que ha arrojado 300 votos a favor de la huelga y uno en contra. La Hermandad llena los requisitos legales para acoger se al Decreto número 3. Las autoridades civiles y militares hacen esfuerzos para evitar la huelga, que ocasionará grandes perjuicios a la zona azucarera de Guantánamo y Yateras, donde muelen varios centrales.

El motivo de la próxima huelga es negarse la Compañía a firmar nuevo contrato.

REPARTO DE LA CANASTILLA MARTIANA

La Canastilla Martiana se repartió en el Centro Escolar Spencer entre cuatro niños—dos hembras y dos varones—que nacieron el día 28 aniversario del natalicio de Martí. Al acto asistieron las autoridades escolares, magisterio, alumnos, etc.

EL ALCALDE DE SANTIAGO RUMBO A LA HABANA

El Alcalde Municipal, doctor Ernesto Ganivet, embarcó hacia la Habana llamado por el Presidente de la República, para tratar del estado sanitario y demás necesidades urgentes de esta ciudad, azotada por tres epidemias. Se cree que la llamada del Alcalde obedece también a la campaña que realiza el Club Rotario y el comerio en general para no pagar los impuestos, hasta que el Gobierno no atienda debidamente los problemas de esta ciudad, preparándose manifestaciones y otros actos a favor de la campaña.

FALLECIO EL SR. FRANCISCO BRAVO TORRES

El señor Francisco Bravo Torres, que se encontraba en el Sanatorio de la Colonia Española, curándose de las lesiones que recibiera hace dos meses en el accidente sufrido por un ómnibus en la carretera central, falleció esta tarde.

Bravo era persona muy querida en Palma Soriano, lamentándose hondamente su muerte.

BANDOLERO DETENIDO

Fuerzas del Ejército han detenido al bandolero José Pérez, compañero del también bandolero Epidio Moreno, que son los autores de la muerte del hacendado Cardero, en la finca «Sumidero», término de Songo, y quienes mantenían en zozobra a los campesinos de las zonas de Guantánamo y Songo.—GARCIA, Corresponsal.

Util y muy interesante la Revista del Transportador

A nuestra mesa de Redacción acaba de llegar el último número de «Revista del Transportador» que, como los anteriores, viene pleno de interés y amenidad.

Esta simpático publicación, dedicada especialmente a los temas de transportes por carretera, inserta en el número que acaba de salir varios trabajos de gran interés sobre la materia.

No hay pacto polaco-nipón de no agresión

En los centros oficiales de Varsovia se reputan de ridículos aquellos rumores

VARSOVIA, Enero 30 (AP) — En centros que merecen confianza se ha desmentido, tachándose de ridículo, el rumor que asegura que existe una alianza militar entre la República de Polonia y el Sol Naciente, sosteniéndose que existen razones de orden geográfico que la impiden. Además, se señala que es falso el que haya estado en Polonia recientemente inspeccionando los arsenales de la nación una misión militar polaca.

Un convenio de esa naturaleza, según se señala aquí, sería violatorio del pacto de no agresión ruso-polaco. Sin embargo, existen las mejores relaciones de amistad entre Polonia y el Japón.

Los rumores en cuestión fueron recogidos por el «Berliner Tageblatt» periódico que a su vez los tomara de «Le Temps», el cual ya desde el principio dudaba de su veracidad. Japón y Polonia suscribieron hace poco un pacto de no agresión.

TRES INTOXICADOS

Al ingerir Piñón de Botija, se ocasionaron una grave intoxicación los menores Ignacio y Reinaldo Ramos Mauri y Feliciano Fernández Ramos, vecinos de Cárdenas 3, en la Víbora.

REPUBLICA DE CUBA
SECRETARIA DE HACIENDA
DIRECCION GENERAL DE LA LOTERIA NACIONAL

Lista de los números premiados en el Sorteo No. 946, ordinario, celebrado en la Habana el día 30 de Enero de 1935.

NUMEROS PESOS

DECENA
21. — 50
30. — 50
37. — 50
60. — 50
64. — 500
82. — 50
CENTENA
124. — 50
141. — 50
142. — 50
182. — 50
184. — 50
186. — 50
193. — 50
211. — 50
217. — 50
231. — 50
241. — 50
262. — 50
265. — 50
269. — 50
270. — 50
277. — 50
279. — 50
334. — 50
371. — 50
390. — 50
408. — 50
412. — 50
452. — 50
457. — 50
472. — 50
479. — 50
500. — 50
510. — 50
521. — 50
540. — 50
571. — 50
594. — 50
602. — 50
617. — 50
625. — 50
631. — 50
637. — 50
651. — 50
663. — 50
665. — 50
711. — 50
714. — 50
722. — 50
757. — 50
765. — 50
774. — 50
782. — 50
809. — 50
815. — 50
821. — 50
832. — 50
857. — 50
869. — 50
875. — 50
876. — 50
879. — 50
884. — 50
901. — 50
903. — 50
913. — 50
916. — 50
917. — 50
919. — 50
933. — 50
949. — 50
MIL
1001. — 50
1063. — 50
1097. — 50
1109. — 50
1112. — 50
1113. — 50
1117. — 50
1122. — 50
1130. — 50
1153. — 50
1167. — 50
1172. — 50
1176. — 50
1189. — 50
1191. — 50
1215. — 50
1273. — 50
1298. — 50
1300. — 50
1301. — 50
1320. — 50
1324. — 50
1327. — 50
1342. — 50
1350. — 50
1353. — 50
1396. — 50
1400. — 50
1403. — 50
1407. — 50
1421. — 50
1478. — 50
1479. — 50
1488. — 50
1520. — 50
1532. — 50
1574. — 50
1601. — 50
1603. — 50
1611. — 50
1621. — 50
1640. — 50
1659. — 50
1672. — 50
1696. — 500
1798. — 50
1804. — 50
1821. — 50
1837. — 50
1857. — 50
1897. — 50
1989. — 50
DOS MIL
2018. — 50
2043. — 50
2045. — 50
2050. — 50
2057. — 50
2064. — 50
2075. — 50
2086. — 50
2092. — 50
2104. — 50
2115. — 50
2132. — 50
2134. — 50
2139. — 50
2149. — 50
2167. — 50
2171. — 50
2173. — 50
2196. — 50
2205. — 50
2232. — 50
2256. — 50
2262. — 50
2263. — 50
2265. — 50
2272. — 50
2273. — 50
2299. — 50
2310. — 50
2355. — 50
2363. — 50
2367. — 50
2380. — 50
2384. — 50
2426. — 50
2442. — 50
2448. — 50
2479. — 50
2505. — 50
2523. — 50
2538. — 50
2540. — 50
2545. — 50
2575. — 50
2577. — 50
2596. — 50
2606. — 50
2612. — 50
2634. — 50
2653. — 50
2667. — 50
2670. — 50
2687. — 50
2695. — 50
2706. — 50
2707. — 50
2714. — 50
2730. — 50
2741. — 50
2748. — 50
2752. — 50
2766. — 50
2789. — 50
2799. — 100
2817. — 50
2853. — 50
2860. — 50
2863. — 50
2866. — 50
2873. — 50
2923. — 50
2943. — 50
2946. — 50
2950. — 50
2960. — 50
2961. — 50
2968. — 50
2974. — 50
2980. — 50
2984. — 50
TRES MIL
3034. — 50
3036. — 50
3039. — 50
3051. — 50
3058. — 50
3084. — 50
3087. — 50
3097. — 50
3110. — 50
3114. — 50
3116. — 50
3117. — 50
3123. — 50
3124. — 50
3127. — 50
3139. — 50
3174. — 50
3189. — 50
3231. — 50
3233. — 50
3260. — 50
3299. — 50
3311. — 50
3316. — 50
3346. — 50
3366. — 50
3384. — 50
3419. — 50
3430. — 50
3471. — 50
3504. — 50
3509. — 50
3514. — 50
3520. — 50
3546. — 50
3547. — 50
3553. — 50
3555. — 50
3561. — 50
3562. — 50
3564. — 50
3587. — 50
3590. — 50
3637. — 50
3705. — 50
3717. — 50
3722. — 50
3792. — 50
3793. — 50
3802. — 50
3847. — 50
3875. — 50
3909. — 50
3917. — 50
3920. — 50
3964. — 50
CUATRO MIL
4002. — 50
4049. — 50
4063. — 50
4067. — 50
4092. — 50
4097. — 50
4101. — 50
4103. — 50
4109. — 50
4111. — 50
4135. — 50
4136. — 50
4166. — 50
4185. — 50
4198. — 50
4206. — 50
4224. — 50
4258. — 50
4289. — 50
4342. — 50
4367. — 50
4376. — 50
4385. — 50
4389. — 50
4404. — 50
4406. — 50
4409. — 50
4411. — 50
4416. — 50
4426. — 50
4428. — 50
4437. — 50
4442. — 50
4456. — 50
4472. — 50
4486. — 50
4495. — 50
4505. — 50
4517. — 50
4525. — 50
4543. — 50
4544. — 50
4545. — 50
4549. — 50
4573. — 50
4604. — 50
4608. — 50
4639. — 50
4640. — 50
4648. — 50
4653. — 50
4666. — 50
4680. — 50
4702. — 50
4713. — 50
4716. — 50
4758. — 50
4777. — 50
4779. — 50
4797. — 50
4799. — 50
4822. — 50
4871. — 50
4890. — 50
4901. — 50
4903. — 50
4904. — 50
4927. — 50
4970. — 50
4980. — 50
4985. — 50
CINCO MIL
5013. — 50
5085. — 50
5063. — 50
5127. — 50
5167. — 50
5176. — 50
5186. — 50
5203. — 50
5207. — 50
5221. — 50
5246. — 50
5259. — 50
5266. — 50
5289. — 50
5333. — 50
5344. — 50
5358. — 50
5380. — 50
5382. — 50
5387. — 50
5391. — 50
5412. — 50
5419. — 50
5436. — 50
5453. — 50
5461. — 50
5510. — 50
5518. — 50
5532. — 50
5539. — 50
5544. — 50
5552. — 50
5570. — 50
5579. — 50
5611. — 50
5626. — 50
5633. — 50
5644. — 50
5666. — 50
5683. — 50
5713. — 50
5745. — 50
5748. — 50
5761. — 50
5764. — 50
5765. — 50
5768. — 50
5789. — 50
5794. — 50
5797. — 50
5808. — 50
5821. — 50
5841. — 50
5850. — 50
5870. — 50
5871. — 50
5885. — 50
5886. — 50
5903. — 50
5904. — 50
5910. — 50
5911. — 50
5919. — 50
5930. — 50
5942. — 50
5965. — 50
5983. — 50
SEIS MIL
6012. — 50
6013. — 50
6018. — 50
6037. — 50
6053. — 50
6055. — 50
6062. — 50
6071. — 50
6077. — 50
6115. — 50
6127. — 50
6137. — 50
6144. — 50
6183. — 50
6206. — 50
6217. — 50
6228. — 50
6276. — 50
6299. — 50
6352. — 50
6356. — 50
6385. — 50
6457. — 50
6461. — 50
6464. — 50
6469. — 50
6515. — 50
6517. — 50
6545. — 50
6603. — 50
6606. — 50
6619. — 50
6625. — 50
6644. — 50
6657. — 50
6667. — 50
6683. — 50
6695. — 50
6741. — 50
6748. — 50
6753. — 100
6757. — 50
6766. — 50
6769. — 50
6796. — 50
6815. — 50
6833. — 50
6900. — 50
6904. — 50
6906. — 50
6925. — 50
6929. — 50
6947. — 50
6956. — 50
6964. — 50
6982. — 50
6990. — 50
SIETE MIL
7002. — 50
7038. — 50
7039. — 50
7052. — 50
7077. — 50
7085. — 50
7096. — 50
7105. — 50
7106. — 50
7122. — 50
7134. — 50
7144. — 50
7154. — 50
7155. — 50
7159. — 50
7193. — 50
7201. c.— 50
7202. c.— 50
7203. c.— 50
7204. c.— 50
7205. c.— 50
7206. c.— 50
7207. c.— 50
7208. c.— 50
7209. c.— 50
7210. c.— 50
7211. c.— 50
7212. c.— 50
7213. c.— 50
7214. c.— 50
7215. c.— 50
7216. — 50
7216. c.— 50
7217. c.— 50
7218. c.— 50
7219. c.— 50
7220. c.— 50
7221. c.— 50
7222. c.— 50
7223. c.— 50
7224. c.— 50
7225. — 50
7225. c.— 50
7226. c.— 50
7227. c.— 50
7228. c.— 50
7229. c.— 50
7230. c.— 50
7231. c.— 50
7232. c.— 50
7233. c.— 50
7234. c.— 50
7235. c.— 50
7236. c.— 50
7237. c.— 50
7238. c.— 50
7239. c.— 50
7240. c.— 50
7241. c.— 50
7242. c.— 50
7242. a. 200
7243. 20,000
7244. p. 200
7244. c.— 50
7245. c.— 50
7246. c.— 50
7247. c.— 50
7248. c.— 50
7249. c.— 50
7250. c.— 50
7251. c.— 50
7252. c.— 50
7253. c.— 50
7254. c.— 50
7255. c.— 50
7256. c.— 50
7257. c.— 50
7258. c.— 50
7259. c.— 50
7260. c.— 50
7261. — 50
7261. c.— 50
7262. c.— 50
7263. c.— 50
7264. c.— 50
7265. c.— 50
7266. — 50
7266. c.— 50
7267. c.— 50
7268. c.— 50
7269. c.— 50
7270. c.— 50
7271. c.— 50
7272. c.— 50
7273. c.— 50
7274. c.— 50
7275. c.— 50
7276. c.— 50
7277. c.— 50
7278. c.— 50
7279. c.— 50
7280. c.— 50
7281. c.— 50
7282. c.— 50
7283. c.— 50
7284. c.— 50
7285. — 50
7285. c.— 50
7286. c.— 50
7287. c.— 50
7288. c.— 50
7289. c.— 50
7290. c.— 50
7291. c.— 50
7292. c.— 50
7293. c.— 50
7294. c.— 50
7295. c.— 50
7296. c.— 50
7297. — 50
7297. c.— 50
7298. c.— 50
7299. c.— 50
7300. c.— 50
7305. — 50
7351. — 50
7370. — 50
7371. — 50
7388. — 100
7392. — 50
7396. — 50
7416. — 50
7429. — 50
7435. — 50
7440. — 50
7459. — 50
7485. — 50
7490. — 50
7497. — 50
7519. — 50
7526. — 50
7536. — 50
7564. — 50
7567. — 50
7586. — 50
7598. — 50
7611. — 50
7612. — 50
7621. — 50
7626. — 50
7636. — 50
7644. — 50
7678. — 50
7681. — 50
7700. — 50
7716. — 50
7724. — 50
7773. — 50
7780. — 50
7793. — 50
7817. — 50
7822. — 50
7847. — 50
7882. — 50
7885. — 50
7889. — 50
7901. — 50
7910. — 50
7911. — 50
7916. — 50
7947. — 50
7988. — 50
OCHO MIL
8003. — 500
8013. — 50
8058. — 50
8093. — 50
8096. — 50
8098. — 50
8100. — 50
8107. — 50
8109. — 50
8117. — 50
8120. — 50
8128. — 50
8146. — 50
8150. — 50
8159. — 50
8160. — 50
8161. — 50
8183. — 50
8187. — 50
8204. — 50
8205. — 50
8257. — 50
8258. — 50
8272. — 50
8273. — 50
8280. — 50
8287. — 50
8325. — 50
8332. — 50
8350. — 50
8359. — 50
8365. — 50
8407. — 50
8416. — 50
8419. — 50
8437. — 50
8440. — 50
8446. — 50
8451. — 50
8461. — 50
8465. — 50
8483. — 50
[illegible] — 50
8490. — 50
8508. — 50
8525. — 50
8527. — 50
8528. — 100
8561. — 50
8582. — 50
8590. — 50
8592. — 50
8612. — 50
8623. — 50
8652. — 50
8658. — 50
8676. — 50
8686. — 50
8701. — 50
8721. — 50
8722. — 50
8726. — 50
8730. — 50
8741. — 50
8767. — 100
8769. — 50
8773. — 50
8799. — 50
8801. — 50
8831. — 50
8833. — 50
8848. — 50
8850. — 50
8853. — 50
8863. — 50
8871. — 50
8900. — 50
8908. — 50
8910. — 50
8924. — 50
8953. — 50
8969. — 50
8985. — 50
8989. — 50
NUEVE MIL
9000. — 50
9018. — 50
9039. — 50
9062. — 50
9082. — 50
9095. — 50
9097. — 50
9101. — 50
9126. — 50
9127. — 100
9141. — 50
9151. — 50
9165. — 50
9169. — 50
9201. — 50
9217. — 50
9219. — 50
9239. — 50
9272. — 50
9300. — 50
9317. — 50
9322. — 50
9345. — 50
9375. — 50
9400. — 50
9401. — 50
9403. — 50
9404. — 50
9405. — 50
9407. — 50
9419. — 50
9423. — 50
9429. — 50
9442. — 50
9452. — 50
9487. — 50
9492. — 50
9514. — 50
9519. — 50
9521. — 50
9527. — 50
9530. — 50
9546. — 50
9595. — 50
9609. — 50
9627. — 50
9629. — 50
9634. — 50
9638. — 50
9649. — 50
9653. — 50
9660. — 50
9681. — 50
9701. — 50
9722. — 50
9723. — 50
9730. — 50
9735. — 50
9739. — 50
9743. — 50
9804. — 50
9819. — 50
9823. — 50
9829. — 50
9854. — 50
9866. — 50
9868. — 50
9877. — 50
9913. — 50
9934. — 500
9950. — 50
9953. — 50
9995. — 50
9999. — 50
DIEZ MIL
10021. — 50
10032. — 50
10033. — 50
10037. — 50
10050. — 50
10068. — 50
10069. — 50
10075. — 50
10117. — 50
10139. — 50
10182. — 50
10187. — 50
10199. — 50
10202. — 50
10204. — 50
10217. — 50
10232. — 50
10247. — 50
10261. — 50
10278. — 50
10284. — 50
10286. — 50
10297. — 50
10307. — 50
10316. — 50
10338. — 50
10343. — 50
10403. — 50
10445. — 50
10453. — 50
10485. — 100
10508. — 50
10511. — 50
10519. — 50
10527. — 50
10552. — 50
10631. — 50
10650. — 50
10669. — 50
10673. — 50
10688. — 50
10692. — 50
10699. — 100
10700. — 50
10708. — 50
10710. — 50
10720. — 50
10722. — 50
10724. — 50
10730. — 50
10737. — 50
10742. — 50
10746. — 50
10777. — 50
10784. — 50
10800. — 50
10846. — 50
10863. — 50
10893. — 50
10901. — 50
10910. — 50
10911. — 50
10967. — 50
10972. — 50
ONCE MIL
11131. — 50
11171. — 50
11175. — 50
11188. — 50
11191. — 50
11203. — 50
11211. — 50
11223. — 50
11261. — 50
11270. — 50
11291. — 50
11303. — 50
11316. — 50
11322. — 500
11353. — 50
11366. — 50
11417. — 50
11426. — 50
11443. — 50
11451. — 50
11460. — 50
11462. — 50
11486. — 50
11506. — 50
11508. — 50
11510. — 50
11511. — 50
11520. — 50
11533. — 50
11536. — 50
11539. — 50
11561. — 50
11565. — 50
11581. — 50
11609. — 50
11611. — 50
11624. — 50
11634. — 50
11637. — 50
11648. — 50
11652. — 50
11657. — 50
11660. — 50
11690. — 50
11697. — 50
11730. — 50
11731. — 50
11764. — 50
11766. — 50
11784. — 50
11799. — 50
11811. — 50
11814. — 50
11816. — 100
11836. — 50
11849. — 50
11860. — 50
11867. — 50
11872. — 50
11898. — 50
11915. — 50
11957. — 50
11959. — 50
11965. — 50
11970. — 50
11985. — 50
11995. — 50
DOCE MIL
12015. — 50
12054. — 50
12059. — 50
12067. — 50
12076. — 50
12095. — 50
12100. — 50
12153. — 50
12171. — 50
12173. — 50
12174. — 50
12209. — 50
12226. — 50
12249. — 50
12261. — 50
12265. — 50
12272. — 50
12278. — 50
12280. — 50
12297. — 50
12326. — 50
12347. — 50
12389. — 50
12425. — 50
12440. — 50
12454. — 50
12455. — 50
12491. — 50
12502. — 50
12510. — 50
12513. — 50
12527. — 50
12544. — 50
12549. — 50
12595. — 50
12600. — 50
12623. — 50
12629. — 100
12675. — 50
12686. — 50
12697. — 50
12700. — 50
12716. — 50
12738. — 50
12740. — 50
12759. — 50
12761. — 50
12772. — 50
12777. — 50
12788. — 50
12789. — 50
12792. — 50
12838. — 50
12844. — 50
12849. — 50
12911. — 50
12920. — 50
12946. — 50
12971. — 50
12985. — 50
12991. — 50
TRECE MIL
13009. — 50
13037. — 50
13040. — 50
13044. — 50
13049. — 500
13069. — 50
13077. — 50
13127. — 50
13133. — 50
13153. — 50
13167. — 100
13174. — 50
13193. — 50
13213. — 50
13241. — 50
13246. — 50
13261. — 50
13270. — 50
13272. — 50
13275. — 50
13304. — 50
13305. — 50
13307. — 50
13319. — 50
13340. — 50
13350. — 50
13402. — 50
13486. — 50
13489. — 50
13493. — 50
13512. — 50
13525. — 50
13544. — 50
13587. — 50
13593. — 50
13595. — 50
13613. — 50
13622. — 50
13636. — 50
13640. — 50
13671. — 50
13682. — 50
13697. — 50
13704. — 50
13707. — 50
13711. — 50
13740. — 50
13772. — 50
13773. — 50
13802. — 50
13805. — 50
13820. — 50
13826. — 50
13871. — 50
13872. — 50
13886. — 50
13900. — 50
13943. — 50
13954. — 50
13955. — 50
13963. — 50
CATORCE MIL
14017. — 50
14032. — 50
14033. — 50
14046. — 50
14051. — 50
14071. — 50
14103. — 50
14143. — 50
14167. — 50
14172. — 50
14180. — 50
14182. — 50
14185. — 50
14200. — 50
14222. — 50
14258. — 50
14264. — 50
14281. — 50
14333. — 50
14343. — 50
14345. — 50
14355. — 50
14358. — 50
14359. — 50
14360. — 50
14361. — 50
14368. — 50
14371. — 50
14378. — 50
14383. — 50
14421. — 50
14426. — 50
14428. — 50
14441. — 50
14515. — 50
14516. — 50
14526. — 50
14535. — 50
14544. — 50
14545. — 50
14582. — 50
14591. — 50
14595. — 50
14600. — 50
14601. — 50
14663. — 50
14707. — 50
14715. — 50
14730. — 50
14755. — 50
14759. — 50
14778. — 50
14786. — 50
14796. — 50
14815. — 50
14842. — 50
14847. — 50
14860. — 50
14869. — 50
14872. — 50
14883. — 50
14946. — 50
14951. — 50
14964. — 50
14984. — 50
14990. — 50
14992. — 50
QUINCE MIL
15035. — 50
15048. — 50
15076. — 50
15079. — 50
15093. — 50
15096. — 50
15109. — 50
15138. — 50
15152. — 50
15182. — 50
15227. — 50
15230. — 50
15257. — 50
15263. — 50
15276. — 50
15278. — 50
15284. — 50
15286. — 50
15295. — 50
15301. c.— 50
15302. c.— 50
15303. c.— 50
15304. c.— 50
15305. c.— 50
15306. c.— 50
15307. c.— 50
15308. c.— 50
15309. c.— 50
15310. c.— 50
15311. c.— 50
15312. c.— 50
15313. c.— 50
15314. c.— 50
15315. c.— 50
15316. — 50
15316. c.— 50
15317. c.— 50
15318. c.— 50
15319. c.— 50
15320. c.— 50
15321. c.— 50
15322. c.— 50
15323. c.— 50
15324. c.— 50
15325. c.— 50
15326. c.— 50
15327. c.— 50
15328. c.— 50
15329. c.— 50
15330. c.— 50
15331. c.— 50
15332. c.— 50
15333. c.— 50
15334. c.— 50
15335. c.— 50
15336. c.— 50
15337. — 50
15337. c.— 50
15338. c.— 50
15339. c.— 50
15340. c.— 50
15341. c.— 50
15342. c.— 50
15343. c.— 50
15344. — 50
15344. c.— 50
15345. c.— 50
15345. a. 500
15346. 75,000
15347. p. 500
15347. c.— 50
15348. c.— 50
15349. — 50
15349. c.— 50
15350. c.— 50
15351. c.— 50
15352. c.— 50
15353. c.— 50
15354. c.— 50
15355. c.— 50
15356. c.— 50
15357. c.— 50
15358. c.— 50
15359. c.— 50
15360. c.— 50
15361. c.— 50
15362. c.— 50
15363. c.— 50
15364. c.— 50
15365. c.— 50
15366. c.— 50
15367. c.— 50
15368. c.— 50
15369. c.— 50
15370. c.— 50
15371. c.— 50
15372. c.— 50
15373. c.— 50
15374. c.— 50
15375. c.— 50
15376. c.— 50
15377. c.— 50
15378. c.— 50
15379. c.— 50
15380. c.— 50
15381. c.— 50
15382. c.— 50
15383. c.— 50
15384. c.— 50
15385. c.— 50
15386. c.— 50
15387. c.— 50
15388. c.— 50
15389. c.— 50
15390. c.— 50
15391. c.— 50
15392. c.— 50
15393. c.— 50
15394. — 50
15394. c.— 50
15395. c.— 50
15396. c.— 50
15397. c.— 50
15398. c.— 50
15399. c.— 50
15400. — 50
15400. c.— 50
15403. — 50
15415. — 50
15466. — 50
15480. — 50
15514. — 50
15521. — 50
15535. — 50
15569. — 500
15573. — 50
15601. — 50
15609. — 50
15653. — 50
15659. — 50
15665. — 50
15681. — 50
15733. — 50
15763. — 50
15767. — 50
15779. — 50
15787. — 50
15789. — 50
15831. — 50
15833. — 50
15841. — 50
15845. — 50
15862. — 50
15874. — 50
15876. — 100
15883. — 50
15885. — 50
15914. — 50
15923. — 50
15932. — 50
15934. — 50
15949. — 50
15966. — 50
15967. — 50
15975. — 50
15979. — 50
DIECISEIS MIL
16028. — 50
16036. — 50
16074. — 50
16083. — 50
16094. — 50
16099. — 50
16107. — 50
16121. — 50
16171. — 50
16192. — 50
16198. — 50
16201. — 50
16217. — 50
16226. — 50
16232. — 50
16247. — 50
16255. — 50
16310. — 50
16319. — 50
16334. — 50
16338. — 50
16351. — 50
16352. — 50
16354. — 50
16361. — 50
16402. — 50
16405. — 50
16417. — 50
16435. — 50
16457. — 50
16472. — 50
16476. — 50
16495. — 50
16502. — 50
16521. — 50
16522. — 50
16525. — 50
16529. — 50
16541. — 50
16573. — 50
16574. — 50
16638. — 50
16660. — 50
16663. — 50
16694. — 50
16717. — 50
16723. — 50
16739. — 50
16753. — 50
16755. — 50
16782. — 50
16789. — 50
16851. — 100
16859. — 50
16863. — 50
16872. — 50
16894. — 50
16913. — 50
16917. — 50
16923. — 50
16940. — 50
16954. — 50
16983. — 50
DIECISIETE MIL
17006. — 50
17022. — 50
17028. — 50
17069. — 50
17071. — 50
17117. — 50
17124. — 50
17130. — 50
17181. — 50
17183. — 50
17201. — 50
17204. — 50
17207. — 50
17210. — 50
17226. — 50
17260. — 50
17293. — 50
17316. — 50
17329. — 50
17335. — 50
17342. — 50
17355. — 50
17368. — 50
17391. — 50
17402. — 50
17409. — 50
17418. — 50
17424. — 50
17447. — 50
17454. — 50
17457. — 50
17458. — 50
17460. — 50
17462. — 50
17489. — 50
17527. — 50
17538. — 50
17570. — 50
17587. — 50
17609. — 50
17611. — 50
17637. — 50
17671. — 100
17679. — 50
17687. — 50
17693. — 50
17694. — 50
17715. — 50
17723. — 50
17745. — 50
17749. — 50
17766. — 50
17790. — 50
17794. — 50
17828. — 50
17835. — 50
17838. — 50
17845. — 50
17856. — 50
17857. — 50
17870. — 50
17929. — 50
17943. — 50
17958. — 50
17959. — 50
17983. — 50
DIECIOCHO MIL
18021. — 50
18043. — 50
18064. — 50
18094. — 50
18100. — 50
18108. — 50
18119. — 50
18140. — 50
18142. — 50
18148. — 50
18158. — 50
18174. — 50
18192. — 50
18205. — 50
18262. — 50
18263. — 50
18328. — 50
18346. — 50
18372. — 50
18375. — 50
18377. — 50
18386. — 50
18402. — 50
18411. — 50
18413. — 50
18440. — 50
18468. — 50
18485. — 50
18492. — 50
18538. — 50
18557. — 50
18572. — 50
18576. — 50
18591. — 50
18613. — 50
18614. — 50
18621. — 50
18642. — 50
18660. — 50
18676. — 50
18699. — 50
18727. — 50
18730. — 50
18735. — 50
18749. — 50
18758. — 50
18761. — 50
18762. — 50
18771. — 50
18781. — 50
18819. — 50
18822. — 50
18829. — 50
18831. — 50
18833. — 50
18835. — 50
18838. — 50
18856. — 50
18858. — 50
18902. — 50
18940. — 50
18941. — 50
18953. — 50
18968. — 50
18974. — 50
18982. — 50
18991. — 50
DIECINUEVE MIL
19085. — 50
19087. — 50
19118. — 50
19127. — 50
19154. — 50
19173. — 50
19179. — 50
19224. — 100
19226. — 50
19229. — 50
19233. — 50
19244. — 50
19277. — 50
19284. — 50
19287. — 50
19301. — 50
19304. — 50
19324. — 50
19342. — 50
19352. — 50
19376. — 50
19398. — 50
19429. — 50
19431. — 50
19438. — 50
19440. — 50
19452. — 50
19462. — 50
19515. — 50
19530. — 50
19532. — 50
19555. — 50
19558. — 50
19561. — 50
19586. — 50
19608. — 50
19661. — 50
19665. — 50
19685. — 50
19710. — 50
19719. — 50
19731. — 50
19738. — 50
19741. — 50
19769. — 50
19822. — 50
19826. — 50
19842. — 50
19843. — 50
19852. — 50
19882. — 50
19891. — 50
19904. — 50
19905. — 50
19907. — 50
19918. — 50
19925. — 50
19951. — 50
19970. — 50
19972. — 50
VEINTE MIL
20004. — 50
20009. — 50
20020. — 50
20032. — 50
20037. — 50
20038. — 50
20075. — 50
20078. — 50
20097. — 50
20133. — 50
20157. — 50
20162. — 50
20185. — 50
20193. — 50
20197. — 50
20227. — 50
20240. — 50
20242. — 50
20245. — 50
20259. — 50
20262. — 50
20263. — 50
20270. — 50
20295. — 50
20305. — 50
20314. — 50
20316. — 50
20321. — 50
20323. — 50
20345. — 50
20348. — 50
20360. — 50
20367. — 50
20399. — 50
20409. — 50
20432. — 50
20438. — 50
20450. — 50
20477. — 50
20480. — 50
20488. — 50
20494. — 50
20499. — 50
20517. — 50
20530. — 50
20538. — 50
20549. — 50
20559. — 50
20560. — 50
20566. — 50
20583. — 50
20585. — 50
20613. — 50
20619. — 50
20634. — 50
20666. — 50
20673. — 50
20701. — 50
20709. — 50
20721. — 50
20722. — 50
20749. — 50
20752. — 50
20757. — 50
20763. — 50
20777. — 50
20782. — 50
20800. — 50
20810. — 50
20811. — 50
20829. — 50
20843. — 50
20862. — 50
20875. — 50
20876. — 50
20880. — 50
20889. — 50
20905. — 50
20921. — 50
20933. — 50
20934. — 50
20937. — 50
20948. — 50
VEINTIUN MIL
21013. — 50
21028. — 50
21065. — 50
21128. — 50
21129. — 50
21149. — 50
21155. — 50
21160. — 50
21183. — 50
21205. — 50
21239. — 50
21246. — 50
21261. — 50
21265. — 50
21271. — 50
21282. — 50
21324. — 50
21340. — 50
21348. — 50
21361. — 50
21365. — 50
21374. — 50
21429. — 50
21434. — 50
21441. — 50
21446. — 50
21450. — 50
21480. — 50
21494. — 50
21529. — 50
21532. — 50
21544. — 50
21566. — 50
21577. — 50
21598. — 50
21607. — 100
21611. — 50
21617. — 50
21635. — 50
21674. — 50
21682. — 50
21684. — 50
21709. — 50
21713. — 50
21738. — 50
21739. — 50
21771. — 50
21807. — 50
21815. — 50
21830. — 50
21841. — 50
21858. — 50
21912. — 50
21945. — 50
21957. — 50
21962. — 50
21967. — 50
21976. — 50
21984. — 50
21986. — 50
21988. — 50
VEINTIDOS MIL
22019. — 50
22037. — 50
22043. — 50
22068. — 50
22104. — 50
22108. — 50
22111. — 50
22112. — 50
22128. — 50
22155. — 50
22184. — 50
22186. — 50
22187. — 50
22208. — 50
22229. — 50
22259. — 50
22267. — 50
22318. — 50
22325. — 50
22354. — 50
22390. — 50
22407. — 50
22412. — 50
22416. — 50
22423. — 50
22467. — 50
22474. — 50
22504. — 50
22522. — 50
22540. — 50
22544. — 50
22545. — 50
22547. — 50
22562. — 50
22581. — 50
22608. — 50
22618. — 50
22641. — 50
22670. — 50
22687. — 50
22702. — 50
22751. — 100
22779. — 50
22783. — 50
22830. — 50
22861. — 50
22885. — 50
22892. — 50
22901. — 50
22902. — 50
22942. — 50
22956. — 50
22975. — 50
22980. — 50
VEINTITRES MIL
23020. — 50
23036. — 50
23059. — 50
23067. — 50
23073. — 50
23079. — 50
23089. — 50
23092. — 50
23111. — 50
23118. — 50
23121. — 50
23122. — 50
23132. — 50
23146. — 50
23166. — 50
23170. — 50
23207. — 50
23212. — 50
23217. — 50
23220. — 50
23230. — 50
23235. — 50
23259. — 50
23263. — 50
23268. — 50
23278. — 50
23304. — 50
23316. — 50
23322. — 50
23349. — 50
23363. — 50
23388. — 50
23450. — 50
23461. — 50
23463. — 50
23469. — 50
23476. — 50
23478. — 50
23479. — 50
23485. — 50
23499. — 50
23513. — 50
23563. — 50
23586. — 50
23594. — 50
23598. — 50
23600. — 50
23603. — 50
23612. — 50
23635. — 50
23637. — 50
23644. — 50
23645. — 50
23647. — 50
23654. — 50
23662. — 50
23663. — 50
23685. — 50
23699. — 50
23712. — 50
23742. — 50
23750. — 50
23760. — 50
23775. — 50
23798. — 50
23840. — 50
23857. — 50
23859. — 50
23867. — 50
23874. — 50
23888. — 50
23889. — 50
23954. — 50
23963. — 50
23966. — 50
23998. — 50
VEINTICUATRO MIL
24004. — 50
24033. — 50
24045. — 50
24141. — 50
24152. — 50
24155. — 50
24191. — 50
24206. — 50
24230. — 50
24256. — 50
24264. — 50
24280. — 100
24295. — 50
24296. — 50
24311. — 100
24327. — 50
24347. — 50
24354. — 50
24355. — 50
24360. — 50
24393. — 50
24397. — 50
24422. — 50
24440. — 50
24465. — 50
24466. — 50
24471. — 50
24497. — 50
24501. — 50
24531. — 50
24556. — 50
24564. — 50
24568. — 50
24572. — 50
24574. — 50
24607. — 50
24613. — 50
24620. — 50
24629. — 50
24630. — 50
24631. — 50
24632. — 50
24636. — 50
24652. — 50
24678. — 50
24688. — 50
24690. — 50
24701. — 500
24711. — 50
24732. — 50
24743. — 50
24752. — 50
24756. — 50
24772. — 50
24775. — 50
24810. — 50
24826. — 50
24836. — 50
24860. — 50
24862. — 50
24863. — 50
24904. — 50
24910. — 50
24932. — 50
24950. — 50
24964. — 50
24976. — 50
VEINTICINCO MIL
25001. — 50
25022. — 50
25027. — 50
25054. — 50
25063. — 50
25073. — 50
25075. — 50
25085. — 50
25097. — 50
25126. — 50
25132. — 50
25155. — 50
25169. — 50
25186. — 50
25193. — 50
25222. — 50
25257. — 50
25261. — 50
25284. — 50
25304. — 50
25322. — 50
25334. — 50
25336. — 50
25343. — 50
25437. — 50
25470. — 50
25472. — 50
25508. — 50
25509. — 50
25529. — 50
25540. — 50
25541. — 50
25561. — 50
25568. — 50
25583. — 50
25598. — 50
25631. — 50
25673. — 50
25682. — 50
25684. — 50
25687. — 50
25715. — 50
25797. — 50
25814. — 50
25874. — 50
25896. — 50
25901. — 50
25909. — 50
25925. — 50
25939. — 50
25965. — 50
25981. — 50
25986. — 50
25991. — 50
25997. — 50
VEINTISEIS MIL
26005. — 50
26017. — 50
26019. — 50
26028. — 50
26054. — 50
26059. — 50
26062. — 50
26067. — 50
26083. — 50
26092. — 50
26096. — 50
26105. — 50
26106. — 50
26112. — 50
26118. — 50
26120. — 50
26133. — 50
26139. — 50
26143. — 500
26144. — 50
26161. — 50
26192. — 50
26218. — 50
26231. — 50
26246. — 50
26265. — 50
26272. — 50
26276. — 50
26278. — 50
26291. — 50
26306. — 50
26314. — 50
26315. — 50
26338. — 50
26362. — 50
26363. — 50
26365. — 50
26386. — 50
26388. — 50
26392. — 50
26393. — 50
26398. — 50
26402. — 50
26405. — 50
26425. — 50
26427. — 50
26447. — 50
26457. — 50
26475. — 50
26530. — 50
26552. — 50
26562. — 50
26584. — 50
26591. — 50
26614. — 50
26617. — 50
26632. — 50
26633. — 50
26637. — 50
26639. — 50
26650. — 50
26675. — 50
26679. — 50
26684. — 50
26692. — 50
26699. — 50
26700. — 100
26701. — 50
26713. — 50
26715. — 50
26716. — 50
26726. — 50
26754. — 50
26789. — 50
26832. — 50
26843. — 50
26850. — 50
26856. — 50
26859. — 50
26869. — 50
26888. — 50
26893. — 50
26896. — 50
26911. — 50
26925. — 50
26928. — 50
26954. — 50
26972. — 50
VEINTISIETE MIL
27001. — 50
27001. c.— 50
27002. c.— 50
27003. c.— 50
27004. c.— 50
27005. c.— 50
27006. c.— 50
27007. c.— 50
27008. c.— 50
27009. c.— 50
27010. c.— 50
27011. c.— 50
27012. c.— 50
27013. c.— 50
27014. c.— 50
27015. c.— 50
27016. c.— 50
27017. — 50
27017. c.— 50
27018. c.— 50
27019. c.— 50
27020. c.— 50
27021. c.— 50
27022. c.— 50
27023. c.— 50
27024. c.— 50
27025. c.— 50
27026. c.— 50
27027. c.— 50
27027. a. 100
27028. 10,000
27029. p. 100
27029. — 50
27029. c.— 50
27030. c.— 50
27031. c.— 50
27032. c.— 50
27033. c.— 50
27034. c.— 50
27035. c.— 50
27036. — 50
27036. c.— 50
27037. c.— 50
27038. c.— 50
27039. c.— 50
27040. c.— 50
27041. c.— 50
27042. c.— 50
27043. c.— 50
27044. c.— 50
27045. c.— 50
27046. c.— 50
27047. c.— 50
27048. c.— 50
27049. c.— 50
27050. c.— 50
27051. c.— 50
27052. c.— 50
27053. c.— 50
27054. c.— 50
27055. c.— 50
27056. c.— 50
27057. — 50
27057. c.— 50
27058. c.— 50
27059. c.— 50
27060. c.— 50
27061. c.— 50
27062. c.— 50
27063. c.— 50
27064. — 50
27064. c.— 50
27065. c.— 50
27066. c.— 50
27067. c.— 50
27068. c.— 50
27069. c.— 50
27070. c.— 50
27071. c.— 50
27072. c.— 50
27073. c.— 50
27074. c.— 50
27075. c.— 50
27076. c.— 50
27077. c.— 50
27078. — 50
27078. c.— 50
27079. c.— 50
27080. c.— 50
27081. c.— 50
27082. c.— 50
27083. c.— 50
27084. c.— 50
27085. c.— 50
27086. c.— 50
27087. c.— 50
27088. c.— 50
27089. c.— 50
27090. c.— 50
27091. c.— 50
27092. c.— 50
27093. c.— 50
27094. c.— 50
27095. c.— 50
27096. c.— 50
27097. c.— 50
27098. c.— 50
27099. c.— 50
27100. c.— 50
27104. — 50
27121. — 50
27122. — 50
27126. — 50
27130. — 50
27158. — 50
27185. — 50
27189. — 50
27220. — 50
27239. — 50
27263. — 50
27283. — 50
27291. — 50
27294. — 50
27300. — 50
27313. — 50
27354. — 50
27387. — 50
27394. — 50
27401. — 50
27426. — 50
27437. — 50
27467. — 50
27478. — 50
27507. — 50
27542. — 50
27566. — 50
27568. — 50
27569. — 50
27618. — 50
27661. — 50
27662. — 50
27663. — 50
27686. — 50
27687. — 50
27690. — 50
27691. — 50
27702. — 50
27706. — 50
27725. — 50
27751. — 50
27770. — 50
27787. — 50
27788. — 50
27798. — 50
27803. — 50
27823. — 50
27845. — 50
27861. — 50
27864. — 50
27890. — 50
27903. — 50
27910. — 50
27928. — 50
27938. — 50
27948. — 50
27952. — 50
27963. — 50
27972. — 50
VEINTIOCHO MIL
28005. — 50
28031. — 50
28032. — 50
28055. — 50
28063. — 50
28083. — 50
28089. — 50
28094. — 50
28097. — 50
28107. — 50
28132. — 50
28133. — 50
28145. — 50
28150. — 50
28155. — 50
28156. — 50
28165. — 50
28192. — 50
28209. — 50
28210. — 50
28266. — 50
28267. — 50
28274. — 50
28286. — 50
28316. — 50
28331. — 50
28365. — 50
28401. — 50
28414. — 50
28420. — 50
28441. — 50
28443. — 50
28475. — 50
28516. — 50
28537. — 50
28541. — 50
28555. — 50
28572. — 50
28578. — 50
28583. — 50
28590. — 50
28593. — 50
28605. — 50
28611. — 50
28630. — 50
28646. — 50
28661. — 50
28665. — 50
28676. — 50
28678. — 50
28681. — 50
28683. — 50
28689. — 50
28699. — 50
28710. — 50
28712. — 50
28737. — 50
28768. — 50
28792. — 50
28813. — 50
28818. — 50
28826. — 50
28830. — 50
28837. — 50
28848. — 50
28853. — 50
28864. — 50
28868. — 50
28874. — 50
28887. — 50
28920. — 50
28944. — 50
28950. — 50
28956. — 50
28976. — 50
28988. — 50
VEINTINUEVE MIL
29018. — 50
29024. — 50
29032. — 100
29036. — 50
29061. — 50
29063. — 50
29065. — 50
29072. — 50
29090. — 50
29158. — 50
29199. — 50
29210. — 50
29222. — 50
29230. — 50
29236. — 50
29255. — 50
29272. — 50
29275. — 50
29278. — 50
29307. — 50
29316. — 50
29325. — 50
29334. — 50
29357. — 50
29366. — 50
29368. — 50
29369. — 50
29403. — 50
29429. — 50
29448. — 50
29453. — 50
29498. — 50
29569. — 50
29576. — 50
29601. — 100
29615. — 50
29617. — 50
29665. — 50
29696. — 50
29698. — 50
29706. — 50
29749. — 50
29762. — 50
29763. — 50
29765. — 50
29786. — 50
29829. — 50
29848. — 50
29863. — 50
29870. — 50
29873. — 50
29883. — 50
29884. — 50
29899. — 50
29924. — 50
29934. — 50
29936. — 50
29949. — 50
29972. — 50
29979. — 50
29984. — 50
29991. — 50
29996. — 50
TREINTA MIL
30014. — 50
30022. — 50
30025. — 50
30032. — 50
30035. — 50
30048. — 50
30110. — 50
30111. — 50
30138. — 50
30145. — 50
30159. — 50
30165. — 50
30186. — 50
30187. — 50
30188. — 50
30201. — 50
30212. — 50
30228. — 50
30237. — 50
30244. — 50
30251. — 50
30255. — 50
30281. — 50
30306. — 50
30313. — 50
30328. — 50
30335. — 50
30353. — 100
30355. — 50
30413. — 50
30419. — 50
30420. — 50
30431. — 50
30445. — 50
30464. — 50
30510. — 50
30514. — 50
30517. — 50
30545. — 50
30562. — 50
30606. — 50
30608. — 50
30618. — 50
30634. — 50
30662. — 50
30666. — 50
30680. — 50
30690. — 50
30691. — 50
30741. — 50
30758. — 50
30804. — 50
30807. — 50
30823. — 50
30850. — 50
30858. — 50
30863. — 50
30865. — 50
30876. — 50
30881. — 50
30887. — 50
30902. — 50
30906. — 50
30919. — 50
30974. — 50
30994. — 50
30996. — 50
TREINTA Y UN MIL
31004. — 50
31010. — 50
31025. — 50
31030. — 50
31050. — 50
31068. — 50
31086. — 50
31091. — 50
31096. — 50
31099. — 50
31102. — 50
31107. — 50
31146. — 50
31152. — 50
31154. — 50
31163. — 50
31181. — 50
31201. — 100
31206. — 50
31228. — 50
31241. — 50
31245. — 50
31259. — 50
31283. — 50
31312. — 50
31330. — 50
31347. — 50
31349. — 50
31351. — 50
31361. — 50
31392. — 50
31394. — 50
31451. — 50
31467. — 50
31473. — 50
31538. — 50
31553. — 50
31565. — 50
31579. — 50
31602. — 50
31631. — 50
31654. — 50
31657. — 50
31675. — 50
31683. — 50
31706. — 50
31750. — 50
31779. — 50
31804. — 50
31806. — 50
31820. — 50
31830. — 50
31851. — 50
31863. — 50
31889. — 50
31897. — 50
31902. — 50
31908. — 50
31918. — 50
31928. — 50
31939. — 50
31999. — 50
TREINTA Y DOS MIL
32039. — 50
32057. — 50
32068. — 50
32078. — 50
32106. — 50
32116. — 50
32133. — 50
32137. — 50
32139. — 50
32142. — 50
32155. — 50
32163. — 50
32167. — 50
32171. — 50
32180. — 50
32235. — 50
32237. — 50
32240. — 50
32247. — 50
32297. — 50
32314. — 50
32342. — 50
32353. — 50
32367. — 50
32394. — 50
32408. — 50
32412. — 50
32421. — 50
32435. — 50
32492. — 50
32496. — 50
32524. — 50
32574. — 50
32579. — 50
32600. — 50
32607. — 50
32616. — 50
32642. — 50
32647. — 50
32666. — 50
32667. — 50
32677. — 50
32685. — 50
32689. — 500
32691. — 50
32692. — 50
32694. — 50
32697. — 50
32698. — 50
32699. — 50
32703. — 50
32706. — 50
32707. — 50
32747. — 50
32762. — 50
32774. — 50
32781. — 50
32782. — 50
32788. — 50
32796. — 50
32803. — 50
32836. — 50
32853. — 50
32869. — 50
32876. — 50
32886. — 50
32905. — 50
32924. — 50
32926. — 50
32939. — 50
32967. — 50
32993. — 50
TREINTA Y TRES MIL
33021. — 50
33025. — 50
33028. — 50
33029. — 50
33040. — 50
33065. — 50
33085. — 50
33089. — 50
33094. — 50
33101. — 50
33107. — 50
33153. — 50
33166. — 50
33167. — 50
33177. — 50
33186. — 50
33215. — 50
33216. — 50
33225. — 50
33245. — 50
33256. — 50
33298. — 50
33301. — 50
33323. — 50
33326. — 50
33332. — 50
33349. — 50
33359. — 50
33363. — 50
33394. — 50
33409. — 50
33411. — 50
33433. — 50
33435. — 50
33436. — 50
33460. — 50
33462. — 50
33486. — 50
33495. — 50
33522. — 50
33553. — 50
33561. — 50
33614. — 50
33638. — 50
33664. — 50
33709. — 50
33714. — 50
33720. — 50
33744. — 50
33745. — 50
33772. — 50
33789. — 50
33795. — 50
33828. — 50
33830. — 50
33865. — 50
33874. — 50
33887. — 50
33901. — 50
33902. — 50
33946. — 50
33953. — 50
33963. — 50
33966. — 50
33985. — 50
TREINTA Y CUATRO MIL
34003. — 50
34006. — 50
34013. — 100
34050. — 50
34070. — 50
34087. — 50
34089. — 50
34090. — 50
34135. — 50
34139. — 50
34147. — 50
34149. — 50
34187. — 50
34216. — 50
34217. — 50
34233. — 50
34263. — 50
34267. — 50
34278. — 50
34282. — 50
34294. — 50
34301. — 50
34313. — 50
34314. — 50
34333. — 50
34337. — 50
34341. — 50
34348. — 50
34390. — 50
34393. — 50
34403. — 50
34409. — 50
34411. — 50
34429. — 50
34430. — 50
34435. — 50
34446. — 50
34453. — 50
34463. — 50
34470. — 50
34493. — 50
34506. — 50
34512. — 50
34516. — 50
34520. — 50
34528. — 50
34534. — 50
34555. — 50
34569. — 50
34576. — 50
34588. — 50
34599. — 50
34601. — 50
34628. — 50
34633. — 50
34639. — 50
34644. — 50
34652. — 50
34697. — 50
34743. — 50
34752. — 50
34765. — 50
34791. — 50
34815. — 50
34824. — 50
34826. — 50
34846. — 50
34848. — 50
34852. — 50
34859. — 50
34860. — 50
34875. — 50
34877. — 50
34898. — 50
34904. — 50
34909. — 50
34910. — 50
34993. — 50
34998. — 50

El premio de $75,000 ha correspondido al número 15346.
Las 2 aproximaciones anterior y posterior al Primer premio han correspondido a los números 15345 y 15347.
Las 99 aproximaciones a la centena del Primer premio han correspondido a los números del 15301 al 15345 y del 15347 al 15400.
El premio de $20,000 ha correspondido al número 7243.
Las 2 aproximaciones anterior y posterior al Segundo premio han correspondido a los números 7242 y 7244.
Las 99 aproximaciones a la centena del Segundo premio han correspondido a los números del 7201 al 7242 y del 7244 al 7300.
El premio de $10,000 ha correspondido al número 27028.
Las 2 aproximaciones anterior y posterior al Tercer premio han correspondido a los números 27027 y 27029.
Las 99 aproximaciones a la centena del Tercer premio han correspondido a los números del 27001 al 27027 y del 27029 al 27100.
El Siguiente Sorteo No. 947, ordinario, se celebrará el día 6 de Febrero de 1935 y constará de 35.000 billetes a $10 el entero dividido en centésimos a 10 centavos cada fracción.
Lo que se publica para general conocimiento.--Habana, 30 de Enero de 1935.

REPUBLICA DE CUBA - LOTERIA NACIONAL - DIRECCION GENERAL

DIRECTOR GENERAL

Imprenta y Librería "LA MODERNA POESIA" Obispo 129 al 135—Habana

M.E.C.D. 2016

DE INTERES PARA LOS INVALIDOS

En la Junta General Ordinaria, celebrada el día 27 de enero del año en curso en el salón social de la Casa El Inválido, sita en la calle 7a. número 91 esquina a Paseo, Vedado, se llevaron a cabo, unánimemente, los siguientes acuerdos:

Cumplir y hacer cumplir en todas sus partes, el Reglamento, por el cual se rige la denominada Asociación Nacional de Inválidos y en su consecuencia, notificar a la Asociación Cívica de Beneficencia, a la que esta Asociación está afiliada, siendo su Delegado ante ella el señor Juan José Suárez, los cuales han sido ratificados en sus cargos por la Junta General y que por conducto de los mismos se haga constar ante la referida Asociación Cívica de Beneficencia, lo que previenen los artículos 2, 3, 43 y 46 del Reglamento de esta Asociación.

El artículo 2, expresa: «El objeto de esta Asociación será fomentar y sostener un Centro Benéfico para proteger a los mutilados e inválidos, facilitándoles piernas y brazos artificiales, aparatos ortopédicos, así como toda gestión con los poderes públicos, para conseguir empleos en los que pudieran utilizar sus servicios».

El artículo 46, expresa: «Cuando los fondos lo permitan, se adquirirá un edificio para la instalación de la Asociación, así como para dar albergue a los mutilados e inválidos».

Los mutilados e inválidos asociados a esta Asociación, mantienen en sus aspiraciones los siguientes puntos:

Dirigir al Honorable señor Presidente de la República, coronel Carlos Mendieta y Montefur una exposición pidiendo empleos en la Renta de Lotería, ya que la misma, según información de la prensa capitalina, ha de ser autónoma y dedicarse a la beneficiencia pública, cuyos empleos pueden ir dándose a los inválidos en la medida que vayan quedando vacantes las plazas de dicha Renta, ya que el inválido se encuentra más necesitado de esa ayuda y de ese patrocinio que ninguno otro en Cuba.

Pedir la promulgación de una ley de nacionalización para los inválidos, semejante a la del 50 por ciento, ya que los nativos están amparados por ella, y de la cual se han excluído a los inválidos, debe, por una ley, obligarse a los comerciantes, industriales, profesionales etc., a emplear inválidos en aquellas labores que puedan asimilar, tanto intelectuales como físicas.

En la Ley de Accidentes del Trabajo, está incluída la creación del Instituto Nacional para Reeducación de Inválidos del Trabajo, proyecto éste que se encuentra formulado desde hace mas de un año y a pesar de que las Compañías de Seguros y empresas de Servicios etc., han contribuído con sus aportaciones, no se ha llegado a empezar a ejecutar. En la confección de este proyecto laboraron los Delegados de la Asociación Nacional de Inválidos, señores Faustino Fernández Díaz y Juan José Suárez, los que llevaron a la Comisión del Proyecto los planos que posee en propiedad la Asociación y registrados como edificios públicos en el Negociado de Construcciones de Obras Publicas. Al ejecutarse esa obra, no quiere decir que todos los inválidos de Cuba deberán reeducarse y estar bajo el control de la Secretaría del Trabajo, pues hay muchísimos inválidos preparados para otros trabajos y con capacidad suficientes para desempeñar cargos en oficinas, los que se encuentran postergados por el solo hecho de ser inválidos, debiendo éstos de tener la preferencia por tener la desgracia de ser inválidos.

También se acordó al inaugurar la Casa del Inválido pedir al Honorable Presidente de la República el indulto de los inválidos que guardan prisión en las cárceles y presidio de la República, para que el día 24 de Febrero, fecha de la Patria, gocen de libertad.

Juan J Suárez — Presidente
F Fernández Díaz — Secretario

AUDITORIUM

ESTA NOCHE, A LAS OCHO Y MEDIA

PRO-PANTEON DEL ABC

VARIEDAD Y CONCIERTO

ERNESTO LECUONA.
AMELIA FABER, mezzo-soprano.
ARTURO GUERRA, pianista.
GASPAR BETANCOURT, mimetista.
FERNANDO SIRGO, tribuno.
ERIC RICHTER, acordeonista.
TOMAS CUERVO, humorista.

CUADRO DE DECLAMACION DEL CIRCULO DE BELLAS ARTES

Suprema joya musical:
"Esta Noche Serás Mía"

Interpretada magistralmente por:
JAN KIEPURA, famoso tenor de maravillosa voz

PIDA SU LOCALIDAD A LOS TELS. F-4968 y F.5184

Luneta y 1er. Balcony.. .. .. $0.50
Segundo Balcony.. .. .. $0.30

LA ESCUELA DE COMADRONAS DE LA UNIVERSIDAD SE INSTALARA EN LOS SOTANOS DEL H. DE MATERNIDAD

El delegado Prieto Vernezobre hace declaraciones en torno a la misma, señalando la diferencia que existe entre la comadrona titular y la enfermera obstétrica

Rafael Prieto Vernezobre, delegado al Consejo de la facultad de Medicina y uno de los propugnadores de la nueva escuela de comadronas

Uno de los temas de la actualidad constructiva universitaria es la reorganización de la Escuela de Comadronas, de la que últimamente se ha venido hablando con verdadera insistencia, anunciándose que sería inaugurada para los últimos días de febrero y que las clases en ella comenzarían para el primero de marzo.

Los sótanos del antiguo Hospital de Maternidad han sido convenientemente adaptados a dichos efectos, de acuerdo con las instrucciones del doctor García Marruz y valiéndose de la colaboración entusiástica que han prestado el Rector de la Universidad, doctor José M. Cadenas, el Director del Hospital Universitario, doctor Costales Latatú, y el Consejo de la facultad de Medicina.

Ya se puede dar como oficial la consignación de un crédito de 2,300 pesos para la adquisición del mobiliario y del material de enseñanza imprescindibles para la instalación, de la Escuela con todo confort, como corresponde a una dependencia de esa naturaleza.

De aquí que aprovecháramos la oportunidad de un encuentro con el delegado estudiantil al Consejo de la Facultad de Medicina, Rafael Prieto Vernezobre, uno de los principales propugnadores de la nueva escuela, para recoger algunas declaraciones suyas acerca del asunto, a favor de cuya cristalización, conscientes de su utilidad, han venido laborando últimamente las autoridades universitarias.

Apresándose a contestar a nuestras preguntas, el delegado de referencia nos informa que la Universidad se encuentra en vías de tener una escuela de comadronas como no la tuvo jamás, agregando que el proyecto original es del doctor García Marruz y que implica una reforma institucional y pedagógica, la cual ha estado ambientando últimamente en sus gestiones la Asociación Nacional de Comadronas y Alumnas.

Se adentra acto seguido en el análisis de la creencia errónea, un tanto extendida, de que la profesión de comadronas solo se estudia en los países atrasados, mientras que en los más modernos la enfermera obstetrica es su heredera histórica.

Los que así piensan —nos refiere— dirigen su visita hacia los Estados Unidos, en cuyo gran país, peculiaridades étnicas y de organización social, han hecho posible si no la extinción, al menos la inferiorización de la **midwife** o comadrona con respecto a la enfermera obstétrica u **obstetrical nurse**, agregando a todo ello que allí las cosas son muy distintas, ya que existe el hábito de dar a luz en los hospitales.

Es cierto, sin embargo —continúa diciendo— que no gozan del prestigio profesional de las enfermeras obstétricas, pero éstas son solo auxiliares de los tocólogos en su labor hospitalaria y domiciliaria, que no se encuentran autorizadas por la ley para el ejercicio libre de la Eutología.

Si volvemos emperc lo mirada hacia Centro y Sur América y hacia el continente europeo, se puede observar —argumenta— que países tan cultos como Uruguay, Argentina, Chile, Brasil, Francia, Inglaterra, Bélgica, Suiza, Italia y España, tienen escuelas de comadronas.

Precisamente en la Aregentina se ha hecho recientemente un suntuoso edificio en la Universidad de Buenos Aires dedicado a la Escuela de Parteras, en la que se expiden títulos universitarios, y la mayor parte de nuestras reformas en ese sentido están inspirada sen aquel modelo.

Nos habla asimismo a continuación de que dichas profesiones no se excluyen, sino que por el contrario se complementan, pasando después a extenderse en consideraciones sobre el círculo de acción de nuestras comadronas —entre las que las hay excelentes— que responden a nuestra tradición, y nuestras enfermeras obstétricas, de las que hay un buen número en las clínicas cubanas.

Señala que ambas carreras son de utilidad e igualmente nobles para la mujer estudiosa y que para encumbrar la una no es preciso deprimir la otra, pues las dos resultan necesarias an nuestra sociedad.

Pasa después a analizar el plan de estudios, y aclara que no es más que la restauración de leyes viejas y olvidadas con las adiciones consiguientes, aconsejadas por el progreso, y tiene frases de elogio para el local, que consigna que quedará distribuído de la siguiente manera: dos aulas, un salón de recibo, un despacho para los profesores, laboratorio, salón de mecanismo, museo y biblioteca, todo conectado con los servicios clínicos de la maternidad, que servirán para la enseñanza práctica.

Se refiere al personal facultativo que se encontrará al frente de la misma: el profesor García Marruz y su auxiliar, el doctor Villalta, que dictarán la enseñanza obstétrica, aligerados en su labor por un cuerpo de instructores jóvenes, que formarán el claustro de la nueva escuela, y que no serán otros que los doctores Sellek, Santamarina, Pulido, Reaud, Viamonte, Sollozo, Delgado, Conde y Salas, todos ellos internos del Hospital Universitario; y consigna que con ello se hace justicia a ese grupo de muchachas que padecieron la clausura y estuvieron al lado de los estudiantes en todos sus movimientos.

Es lo menos que puede darles la Universidad nueva —nos dice— tras un siglo de olvido. Ahora se abre para ellas una nueva senda bajo un nuevo sol.

FECHAS SEÑALADAS PARA LA CELEBRACION DE LAS FIESTAS CARNAVALESCAS

Las tradicionales fiestas de Carnestolendas darán comienzo—según lo dispuesto—el próximo día 10 de febrero, siendo las fechas señaladas para la continuación de las mismas las correspondientes a los días 17 y 24 del propio mes, así como el 3, 4, » y 10 de marzo, en que se darán por terminadas.

El Jefe del Departamento de Espectáculos del Municipio de la Habana, señor Francisco J. Sierra, manifestó ayer a un repórter del DIARIO que quería recordar por medio de nuestras columnas a los interesados y al vecindario en general, las fechas dispuestas por el Alcalde para la celebración de los Carnavales, que son las anteriormente citadas.

LOS ESTADOS UNIDOS SE MUESTRAN PARTIDARIOS DE LA SEMANA DE 30 HORAS

GINEBRA, Enero 30 (AP)—El representante de los Estados Unidos a la Conferencia Internacional del Trabajo, Isador Lubin, expuso que el plan de obras públicas del Presidente Roosevelt se ejecutaría implantando la semana obrera de 30 horas y que el Gobierno de Washington disponíase además a la adopción de menos de 40 horas semanales cada vez que fuere necesario.

Mañana se designarán los miembros permanentes del Consejo de Administración de la Conferencia, en los que se cuentan Rusia y los Estados Unidos.

Lo que es nuestro SERVICIO

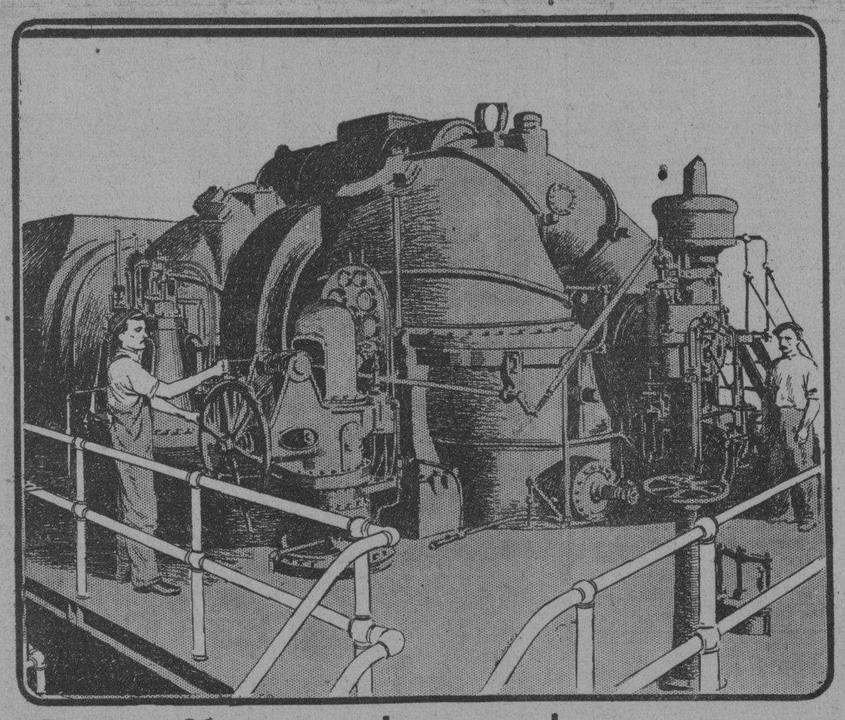

ANUNCIO nº 1
VEA LOS PROXIMOS

Cuantiosas inversiones y miles de empleados lo garantizan dia y noche

La labor diaria de cada empleado y el resultado práctico de la inversión de cada peso, tanto en la organización como en el mantenimiento de esta empresa, no tienen más que un exclusivo fin: DAR EFICIENTE SERVICIO A NUESTROS CONSUMIDORES.

Día y noche, año tras año, funcionan incansablemente las plantas generando el flúido eléctrico, que puede Ud. instantáneamente utilizar como su más fiel sirviente, con la simple presión de sus dedos en el chucho.

La electricidad, esa gran palanca de la civilización contemporánea, la colocamos incondicionalmente a su servicio y hacemos responsables a cada uno de nuestros empleados de que todas las comodidades que ella proporciona, las disfrute Ud. con la máxima satisfacción a que, en su calidad de consumidor, tiene legítimo derecho.

COMPAÑIA ELECTRICIDAD CUBANA

CLIENTES SATISFECHOS SON NUESTRA MEJOR PROPAGANDA

Por nuestro número
U-8991
Cursaremos en el acto cualquier solicitud de servicio

Cía. Cubana de Electricidad
A las Ordenes del Público

Moscou y su corazón ardiendo

FRENTE a uno de los más grandes desastres militares de su vida, mientras los rusos incendiaban la más hermosa de sus ciudades para que no cayera en poder del invasor, Napoleón se encogió de hombros, disponiéndose a enviarle mensajes de amor a la que era su esposa y Emperatriz de Francia.

ESTE es sólo un emocionante capítulo de la novela amorosa del Gran Emperador, desconocida, aún para sus panegiristas y críticos, hasta que el descubrimiento del epistolario de Bonaparte a María Luisa, efectuado muy recientemente, derramó gran luz sobre las relaciones de los imperiales esposos. El hallazgo de las misivas napoleónicas es el más sensacional de este siglo. Muestra que el genio militar más grande de los tiempos modernos, era también un temperamento sentimental.

Las cartas de amor de
NAPOLEON
a María Luisa

son 318 y serán publicadas en «AVANCE» en el orden en que fueron escritas e ilustradas con un comentario interpretativo cada una de ellas, a partir de la primera quincena de Febrero.

Lea en "AVANCE" las cartas amorosas de Napoleón Bonaparte a su esposa

Se establecerá la Escuela para los retrasados

Funcionará anexa al Instituto Médico Pedagógico que le dará una estructura útil y práctica

La Escuela auxiliar para niños retrasados mentales, que funcionará anexa al Instituto Médico Pedagógico, será una realidad inmediata, de asuerdo con los informes que se nos facilitan.

Ya se encuentran separados los créditos necesarios para acometer la obra, faltando sólo algunos detalles de pequeña importancia para que se proceda a su establecimiento.

El Instituto Médico Pedagógico asumirá la inspección y dirección de dicho centro, y las cuatro plazas de maestras de que será dotado, serán sacadas a concurso.

En el entretanto el personal técnico del Instituto se trasladará a las escuelas para realizar en los niños, mediciones antropométricas e ilustrar a los maestros en lo que se refiere a sus relaciones con la citada institución en la parte médica y pedagógica.

Los doctores Rafael Crespo y Dora Miranda, que han hecho ya algunas visitas de inspección han encontrado un espíritu de franca cooperación en el magisterio, que ha comprendido que el problema de la segregación de los niños anormales y retrasados pedagógicos de las escuelas da la solución al difícil problema que hoy confronta la enseñanza primaria al tener mezclados en un mismo grado niños de diferentes capacidades y edades.

En lo que queda de año escolar, la labor será limitada a la provincia de la Habana, a los efectos de confeccionar estadísticas que permitan, sobre una base sólida y científica, trazar el plan que en definitiva se seguirá con el resto de la isla.

Los anima el propósito de rendir una labor eminentemente práctica, para proceder a confeccionar una pedagogía propia, en consecuencia con las necesidades de nuestro medio.

HERIDO UN HOMBRE POR UN TORO BRAVO CERCA DE VENTO. ESTA MUY GRAVE

E nel Hospital Municipal fué asistido de graves heridas contusas diseminadas por el cuerpo Benjamín Barrios Sánchez, de 27 años de edad, jornalero y vecino de la finca «Turibacoa», situada en el kilómetro 9 de la carretera de Vento.

Expuso Barrios que sufrió esas lesiones al ser embestido por un toro, que se había soltado en dicha finca.

Salen mañana de prácticas los cadetes

Harán un recorrido por la provincia de la Habana. El orden continúa inalterado

Los Cadetes de la Academia Militar del Morro iniciarán mañana viernes, su acostumbrado recorrido por la provincia de la Habana. Partirán a las seis de la mañana y efectuarán la primera parada en las cercanías de Guanabacoa. Irán al mando del Capitán Carol y será el recorrido por quince días.

EL ORDEN EN ORIENTE

El Teniente Coronel Rodríguez, Jefe de la Provincia de Oriente, ha informado al Cuartel General, que el orden es absoluto en dicha región y que no son tantos los incendios de campos de caña como se informa por la Prensa.

A PROTEGER LA ZAFRA

Prácticas en el polígono de Columbia se efectuaron ayer tarde por los escuadrones 1 y 3 del Tercio Táctico de Columbia, que comandan los Capitanes Travieso y García. Dichas fuerzas saldrán mañana, día primero, para distintos lugares de la provincia a fin de proteger las labores de zafra.

PRACTICAS DE FOOT-BALL

También hicieron ayer, prácticas los componentes del team de football del Ejército que ha de competir en las justas que se celebrarán el 24 del entrante febrero. Los jugadores fueron dirigidos por los Tenientes Coroneles Galíndez y Tabernilla, expertos en dicho juego.

Interesándose por las rutas de un término

Cárdenas desea que se la ayude de un modo eficaz y recurre a los gobernantes

Numerosas personas se han dirigido ayer a la Secretaría de Obras Públicas, interesándose por el señor Ruiz Williams. El distinguido funcionario estará unos días alejado de sus ocupaciones, debido a la afección gripal que padece. El Secretario particular Sr. Lorenzo Lorenzen, y empleados de la Jefatura, agradecieron a todos esas demostraciones de afecto hacia el Sr. Secretario.

INTERESANDOSE POR LAS CARRETERAS DE CARDENAS

Una nutrida comisión de elementos representativos de todas las entidades cardenenses, se encuentra en esta capital en gestión de la reparación de algunas de las carreteras que comunican la ciudad de Cárdenas con algunos importantes pueblos de la provincia de Matanzas, y con la Habana por la Carretera Central. También laboran por algunas obras en el radio urbano de la ciudad, especialmente en sus calles principales que necesitan ser reparadas.

EL DR. COLLANTES

En compañía de otros señores, estuvo a ver al Subsecretario el doctor Collantes, interesándose por distintos asuntos de la región pinareña.

ENFERMO

Se encuentra sufriendo los efectos de una fuerte afección gripal, el Jefe de Despacho del Negociado de Construcciones Civiles y Militares, Sr. Oscar Rodríguez Feo. Hacemos votos por su restablecimiento.

EVITE ACCIDENTES VIAJANDO EN TRANVIA

M.E.C.D. 2016

DE DIA EN DIA

Dícese que el dinero es cobarde y ello es una gran mentira. Por el contrario, no hay nada más valiente que el dinero, como lo demuestra a cada momento metiéndose en las propias fauces del lobo en busca de negocio.

¡Cobarde el dinero!... Si lo fuera, no se estaría naciendo la zafra en Cuba, verbigracia. Y amén de que no es cobarde, suele ser hasta un poco provocativo. Como en ese caso de las minas asturianas que nos contó en el DIARIO nuestro colaborador XX. Porque, evidentemente, ¡al diablo se le ocurre, humeantes todavía los escombros de Oviedo, acordar una rebaja de un cuarenta por ciento en los jornales!

Desde luego, la cosa hubiera tenido disculpa si el gobierno español hubiera decidido cambiar de política y consentir la entrada de carbones extranjeros en España. En esas circunstancias, teniendo que competir el carbón asturiano con el inglés, por ejemplo, obtenido a más bajo costo, tanto por la diferencia—de jornales como por los métodos de explotación, más perfeccionados en Inglaterra, tanto los dueños de minas como sus empleados hubieran tenido que resignarse a menores ganancias. Naturalmente, los provocadores tuvieron que dar marcha atrás, pero su osadía quedó evidenciada.

Ahora bien: ¿qué lección debe derivarse de que se estén repitiendo con alarmante frecuencia estos casos de iniquidad? ¿debe llegarse a la conclusión de que el capitalismo está fracasado?... Sería más justo convenir en que los capitalistas están fracasando, por falta de inteligencia. Desde luego que es también por falta de sentimientos; pero como actualmente los sentimientos no se cultivan más que en alguno que otro monasterio y tanto los de arriba como los de abajo los han mandado enhoramala, no es posible exigirles a los poseedores del dinero un corazón anormalmente blando. Inteligencia, sí, porque de lo contrario no es negocio que ellos sean los que lo administren, que es a lo que en definitiva queda reducida la función de ser rico.

El capitalismo, lo repetimos, no es lo que está fracasando. Capitalismo lo habrá en el mundo mientras exista el dinero. Y el dinero, después de tres mil años, o más, de existencia, es tan necesario al mundo como el oxígeno. Todo el quid de la cuestión estriba en que tenga buenos administradores. Y a este respecto es bien poco alentador realmente, el resultado del experimento ruso para pensar en establecer en cada nación un estado capitalista, organizado y constituído precisamente por la clase social menos preparada. Para eso, preferible es el actual sistema que arroja, siquiera, un pequeño porcentaje de capitalismo con sentido común.

Lo ideal, claro está, sería incautarse de los capitales individuales mal administrados y entregárselos a individuos que tuvieran inteligencia y preparación para sustituir ventajosamente a los zotes. Pero como esto sería obra de romanos, y ya la humanidad se ha acostumbrado a las construcciones ligeras, acaso la mejor solución consista en «dejá la mundo como etaba» (como propuso el viejo congo del cuento) si bien advirtiéndoles a los señores capitalistas que no le sigan buscando cinco piés al gato. Porque lo cierto es que ya en algunas partes se esboza para ellos el peligro de una alianza entre la clase media, intelectualmente más preparada, y el proletariado de callos en las manos, físicamente más fuerte. De donde vendría a resultar que más de un dueño de fábrica tendría que conformarse con quedarse en ella con un modesto destino de sereno o de portero y más de un consejero de banco resignarse a seguir de conserje.

¡Suerte, para los amenazados, que «la masa» proletaria se halla generalmente aferrada a la idea de un régimen todavía peor que el del capitalismo al uso! Y a esa aventura, naturalmente, los intelectuales no se hallan dispuestos a seguirlos.

Tartarín de Tarascón.

Solicitan una reducción en el billetaje

Los Detallistas de Tabacos piden que sean 30,000 los billetes de 2 sorteos próximos

Nos informa la Asociación de Detallistas de Tabacos y Cigarros que cumpliendo acuerdo de la Junta General, la Comisión nombrada al efecto visitó al señor Director de la Renta de la Lotería Nacional, doctor Alejandro Herrera Arango, haciéndole entrega del memorandum contentivo de los acuerdos adoptados por la referida junta general.

Los acuerdos relacionados son los siguientes:

Comunicar al señor Director de la Renta de la Lotería Nacional, el sentir unánime de la Asamblea, interesando se reduzcan a 30 mil billetes, los sorteos que deben tener efecto los das 13 y 20 de febrero, por resultar excesiva la cantidad de 35 mil de que constan esas emisiones, cuyos sorteos se encontrarán muy afectados, por encontrarse a la venta entonces el sorteo extraordinario que se ha señalado para el día 6 de marzo.

Que el sorteo acordado para el día 6 de marzo, cuya emisión es de 40 mil billetes, sea reducido a 30 mil, por considerarse una cantidad excesiva para la actual capacidad adquisitiva del público.

Interesar la no aplicación del Reglamento recién promulgado hasta 30 días después de haberse enviado por la Renta, copia a los adquirentes, y luego de haberse introducido modificaciones necesarias para la aplicación; y de considerarse las que ha de proponer la Asociación.

Comunicarle el sentir contrario al aumento de un centavo en cada fracción, a que se refiere la encuesta circulada con fecha 18 del actual, por ser refractario el público a cualquier aumento, aún cuando se persigan finalidades benéficas.

La Comisión se siente satisfecha de la gestión realizada; pues, si bien es imposible llegar a la reducción en los sorteos ordinarios del mes de febrero, la distribución se hará de manera tal, que aquellas plazas mercantiles afectadas por la congestión de esos valores del Estado, dispondrán de menos cantidad de billetes, ya que se harán envíos a localidades en que ha comenzado la zafra de los centrales azucareros.

Respecto al sorteo extraordinario decretado para el día 6 de marzo, puede asegurarse que será objeto de una reducción en la emisión. La aplicación del Reglamento recién promulgado, será objeto de modificaciones; y el referendum que se viene corriendo en forma de encuesta, es contrario al aumento de precio de las fracciones de billetes.

BROMAS Y VERAS

POR JOAQUIN ARISTIGUETA

EL MARTES se anunció que el Gobierno trataría de solucionar tres graves problemas que parecen ser tan viejos como el mundo y que están llamados a sobrevivir al mundo si no viene a gobernar una generación de ángeles, con alas y todo, (ala derecha y ala izquierda, naturalmente) en sustitución de esta descendiente de Caínes en que todos seguimos armados de la famosa quijada del burro, para triunfo de burros y de fratricidas.

Uno de los problemitas es el de la carne, del cual se preocupó profundamente Cristo, que nos mandó despreciarla, como uno de los enemigos del alma, sin duda porque no tuvo a su lado ningún apóstol carnicero y sí, en cambio, anduvo en el ajo San Pedro que, como era pescador, tenía que preferir el serrucho a la ternera. Y si, pese a Cristo y a San Pedro y a todos los pescadores de este río revuelto, lejos de despreciar la carne nos morimos por sus pedazos vulgo bistés, se comprenderá que, después de tanto tiempo, no va a resultarle fácil cosa el arreglo al Consejo de Secretarios del Presidente de facto, médico de profesión y coronel de veteranos, Mendieta a secas, que es como decimos a los presidentes, sin más ceremonias ni respetos, en esta ínsula feliz en que, por ser más demócratas somos todos iguales en la mala educación.

Y así resulta que eso de la carne es un hueso y que no hay quien le meta el diente para una solución definitiva. Pues, como no hay ley en el mundo, justa y aún santa que sea, que no lesione intereses de alguien al par que favorezca los de otros, nadie se atreve a determinar en definitiva y, a lo sumo, se adoptan provisionalidades que, si disgustan en parte, no le quitan las esperanzas de beneficio al fin de la interinidad. Y así, vamos tirando... aunque lo que tiremos sea la casa por la ventana.

El otro problemita es el de la leche, que no digo yo que proceda de tan remotos tiempos que el propio Mesías se ocupara de arreglarlo, porque no siendo la leche carne ni pescado, y no habiendo tampoco lecheros entre los apóstoles, a nadie preocupó entre los del Ala Izquierda del pueblo judaico, que constituyó Cristo con los saduceos, para rabia e inquietud de las derechas (los fariseos) que entonces, lo mismo que ahora, procedieron con toda incomprensión y falta de juicio, ni más ni menos que hoy, y sin otra diferencia que estas Alas Izquierdas de hoy no son como aquella, ni de aquel altísimo tipo espiritual, ni Cristo que las fundó.

Y si el problema de la carne es difícil de resolver, este de la leche es, para mí al menos, más difícil que multiplicar por siete, que me parece una cosa en que todo el mundo yerra, hasta las máquinas.

Porque esto de la leche es un enigma: la mantequilla se hace con sebo, aceites de vegetales y no digo que aceites de motor porque, si fueran de motor, andaríamos bien; y el que come mantequilla en Cuba no anda bien de ninguna manera. Así que la mantequilla no se hace con leche.

Y el queso, no hay más que verlo y probarlo. A la vista se hace con piedra pómez; al gusto (al mal gusto) se hace con cemento: y a la masticación, con corcho. Así pues, tampoco se hace con leche.

Y en cuanto a lo que nos sirven en los pomos, no ponemos en duda que sea muy bueno para dar «lechada», y por ese detalle bien puede llamársele leche, pero no por otras razones.

Pues siendo esto así, ¿qué diantre harán con la leche? He ahí el problema que, puestos los Secretarios componentes del Gobierno a buscarle solución, los compadezco.

Nos queda, por último, el tercero de los problemas, el de las rifas de los periódicos y de las casas fabriles, de comercio, etc., que si es cierto que no pueden vivir bien con sus negocios habituales, y por las rifas libran la subsistencia, diríamos bien diciendo que son casas de mal vivir.

Es lo natural (o lo parece al menos) que un fabricante haga buenos productos y no economice en fabricar lo que ha de regalar en rifas, lo que resulta con hacer buenas rifas y mal producto: parece lógico que un comerciante trate de ofrecer lo mejor al menor precio, en lugar de buscar lo peor para venderlo, a fuerza de señuelos artificiales y de azar, porque su misión no es rifar objetos, sino dar a sus clientes buena mercancía.

Y no digamos de los periódicos, «órganos de opinión», «defensores del pueblo», «tribunas del pensamiento nacional», etc., etc., que, faltos de la atención pública, (porque al público se le engaña un día, pero no todos los días) recurren al arbitrio de la rifa y logran así vender, no la buena y honrada información, y no el saber de sus ilustres redactores, (que redactores, reporteros y operarios cobran tarde y mal en tanto la rifa funciona rítmica y bien) sino el número para la tómbola que, vendido suelto por cualquier ciudadano, daría con el rifero en la cárcel.

Grande problema este, también, para el Consejo de Secretarios, porque los Secretarios temen que los periódicos afectados «se metan» con sus políticas personalidades.

Los Secretarios, como todo el pueblo, saben que eso de las rifas son «bolas», pero es que aquí se teme tanto las «bolas»...

En fin, que si yo fuera Secretario echaría estos problemas a la suerte: que fuera lo que Dios quisiera... y allá Dios.

Pero, eso sí, haría trampa, con la ayuda de Dios. Todo menos asumir yo la responsabilidad de nada.

NOTA DISCORDANTE: El Gobierno me ha puesto en ridículo en cuanto a las rifas. ¡Ha hecho muy bien! Le felicito.

Investigarán el asunto de los navieros

El Fiscal del Tribunal Supremo remitió al Juzgado de Instrucción de la Sección Segunda, una denuncia que le fué elevada por el Consejo de Estado, a fin de que se practiquen investigaciones sobre unas informaciones que aparecieron publicadas, los días 19 y 20, en el periódico «Acción», referente a que los navieros hicieron una colecta para lograr que por el citado Consejo de Estado se aprobara un decreto-ley, por el cual obtendrían rebajas de derechos de tonelajes a los barcos que arriban al puerto de la Habana.

Ese decreto-ley fué aprobado en la sesión del Consejo de Estado con fecha 17 del actual y más tarde aceptado por el Poder Ejecutivo.

El Consejo de Estado, en su denuncia, adjunta las ediciones mencionadas, más otra del día 23, correspondiente al DIARIO DE LA MARINA, donde los navieros desmienten categóricamente aquellas informaciones.

Quiérese por el Consejo de Estado, que se aclare la verdad de los hechos apuntados, ya que de ser ciertos, constituyen los delitos de estafa y cohecho.

Pequeño eclipse parcial de sol

Observatorio Nacional, 29 de enero, 1935.—El próximo domingo, 3 de febrero, tendrá lugar un eclipse parcial de Sol que será visible en toda la República. También se podrá ver en parte de la América Central, en Méjico, Estados Unidos, en una gran extensión del Canadá y en parte de Groenlandia.

Hemos calculado en el Observatorio las circunstancias principales del eclipse para la Habana, referidas a la posición geográfica del Observatorio Nacional, y son las siguientes:

Principio del eclipse: 10 horas, 4 minutos, 12 segundos.

Máxima fase: 10 horas, 53 minutos, 4 segundos.

Fin del eclipse: 11 horas, 43 minutos, 39 segundos.

Angulo de posición del primer punto de contacto, medido desde el punto Norte del Sol hacia el Este: 294º 2'.

Angulo de posición del primer punto de contacto, medido desde el vértice superior del Sol hacia el Este: 339º 36'.

Angulo de posición del último punto de contacto, medido desde el punto Norte del Sol hacia el Este: 5º 41'.

Angulo de posición del último punto de contacto medido desde el vértice superior del Sol hacia el Este: 26º 4'.

Magnitud del eclipse: 0.21, siendo la unidad el diámetro del Sol.

Desde el punto de vista de los eclipses, este año es extraordinario en alto grado. Sabido es que todos los años se verifican eclipses de Sol y de Luna. El menor número que puede ocurrir es 2, en ese caso son eclipses de Sol; y el máximo 7, en dos combinaciones, a saber: 4 de Sol y 3 de Luna, o 5 de Sol y 2 de Luna; esta última forma es sumamente rara. Pues en este año ocurrirá esa peculiar combinación, teniendo lugar 5 eclipses de Sol y 2 de Luna, en las fechas que se mencionan:

1.—5 de enero: Parcial de Sol.
2.—19 de enero: Total de Luna.
3.—3 de febrero: Parcial de Sol.
4.—30 de junio: Parcial de Sol.
5.—16 de julio: Total de Luna. (Visible en Cuba.)
6.—30 de julio: Parcial de Sol.
7.—25 de diciembre: Anular de Sol.

Los últimos años con siete eclipses han sido los de 1591, 1656, 1787, 1805 y 1917. El último con la misma combinación de este año fué el 1805; y este caso no volverá a ocurrir por lo menos hasta el año 2391.—**José Carlos Millás**, Director.

El vivero "Nueva Clotilde" ha sido devuelto a sus dueños y se halla en viaje de retorno

Mañana se arrojará al mar un «stock» de armas inútiles. Quince días más para sacar el carnet de extranjero. No están presos en Tiscornia los señores Torrado y J. Ayala

Hace cerca de un año que se encuentra en poder de las autoridades marítimas de Tampa el vivero cubano «Nuevo Clotilde», que fué apresado al comprobarse que dicho barco había llevado a las costas de la Florida al célebre comandante de la policía de la Habana, Lugo, y a dos más, huyendo de la justicia revolucionaria. Por ese delito fueron condenados el patrón y dos tripulantes a prisión, que cumplen en la cárcel del Condado de Tallahase.

La Compañía Cubana de Pesca hizo las oportunas reclamaciones para amparar su propiedad, por lo que las autoridades de la Florida han dispuesto que el barco sea devuelto. Es casi seguro que ayer tarde saliera de Tampa para la Habana al mando del patrón Enrique Meizoso y tripulado por José Núñez, José Prego y Antonio Bayalo.

Arrojarán al mar las armas inservibles.

Mañana, a las diez de la mañana y por el oficial designado por el Cuartel Maestre General del Ejército, serán arrojadas fuera del puerto algunas armas inservibles, unas pertenecientes al Ejército y otras ocupadas, pero inútiles también.

Serán llevadas por la lancha de la Policía «Cabo Marín». En caso de ser muchas, prestará el servicio el Cañonero «Santa Clara».

Concedidos 15 días.

El Capitán del Puerto, señor Eduardo Hernández y el capitán de la Policía Marítima, señor Oscar Hernández, trataron ayer del problema que podría plantearse en el puerto, con motivo de lo dispuesto por la Secretaría de Gobernación, en relación con la exigencia de los certificados a los extranjeros empleados en empresas y embarcaciones.

Una Compañía, la Empresa Naviera de Cuba, había consultado a la Capitanía lo que hacía con los tripulantes y jornaleros de nacionalidad extranjera que no se hubiesen inscripto. Tal pregunta, además, surgirían en un momento dado hasta en las designaciones de los obreros porteños ambulantes y fijos, originándose las dificultades de rigor.

Por fortuna al mediodía el propio centro del que emanó la orden, aclaró que se había concedido una prórroga hasta el día 13 de febrero, con lo que quedó resuelto el problema.

El Muñargo

El vapor americano «Munargo», viene con retraso debido al mal tiempo reinante en el Atlántico.

Procede de New York y Miami y trae carga y pasajeros.

Dos de la Flota Blanca

También llegará hoy los vapores «Quirigua» y «Metapán», ambos de la Flota Blanca, el primero procedente de Cristóbal y el segundo de Tela.

Ambos conducen pasajeros y cargamentos de frutas para New York y New Orleans, respectivamente.

El «Quirigua» tomará en la Habana 25 mil huacales de frutas y el «Metapán» dos mil huacales de frutas y 1.500 bultos de malta.

El «Metapán» saldrá mañana viernes, a las 5 de la tarde, de acuerdo con el nuevo itinerario dado a esos barcos.

El «Darien»

Este barco, que llegó consignado a la Flota Blanca, trajo de Boston 450 toneladas de carga general.

El «Siboney»

Procedente de Veracruz llegará hoy el vapor americano «Siboney», de la Ward Line, que trae carga general y pasajeros para la Habana y carga y pasajeros en tránsito para Nueva York.

La recaudación

La Aduana recaudó ayer la cantidad de $95.131.42.

Lesionado

Al desembarcar de la cachucha de su propiedad, en el río Almendares, el ciudadano Rogelio Villariño, vecino de Sitios 13, resultó lesionado levemente y de manera casual.

No están arrestados

Resulta incierto que los señores Torrado y Ayala, se encuentren en calidad de arrestados en el Campamento de Tiscornia.

Dichos señores pernoctan solamente allí, visitando la Habana todos los días, sin dificultad de ninguna clase.

Dichos señores, como sucedió al estudiante Duque Estrada y a otros que han estado en las mismas condiciones, permanecen en dicho Campamento de acuerdo con el Comisionado de Inmigración, doctor José M. Bolaños.

Se marcharon

Por propia voluntad, han embarcado el estudiante ruso, John J. Josy y el comerciante schecoeslovaco Eugene Opell, que tenían prestadas fianzas para poder desembarcar.

El «Homeric» trae 420 touristas.

El señor Leonel Cabrera, Agente de la Cunard y White Star Lines, ha recibido informes de que el trasatlántico inglés «Homeric», ha salido de Inglaterra con 420 excursionistas que harán un recorrido por las Antillas, incluyendo la Habana, a donde llegará el día 12 de febrero.

Salidas

Salieron ayer: el «Darien», para Puerto Barrio; el «Istria», para Veracruz; el «Cuba», para Key West y Tampa.

El capitán Caro

Muy sentida ha sido la noticia, llegada a la Habana ayer, del fallecimiento del capitán don Ricardo Caro, que mandaba el trasatlántico español «Magallanes».

El capitán Caro era muy estimado en nuestros círculos marítimos, donde tenía muchos amigos.

Por muchos años visitó nuestro puerto, y su muerte ha sido generalmente sentida.

El capitán Caro falleció de pulmonía en el puerto de Cádiz.

El ministro de Panamá en Italia

En el vapor «Virginia», llegará el señor Arnulfo Arias, Ministro de Panamá en Italia, acompañado de su esposa.

Los que llegarán mañana

Mañana llegarán: el Virginia, de San Francisco, vía Colón; el Amapala, de New Orleans; el Cuba, de Tampa y el Santa Cecilia, de Valparaiso.

Los que llegarán el sábado

El sábado llegarán el Orbita, de Sud América; el Oriente, de Nueva York y el Florida, de Miami.

Grandes Ventas Anuales de

AJUARES DE CASA.

Las supremas ofertas del año en todos los artículos de hogar.

He aquí unos ejemplos de los nuevos precios en el Departamento de Uniformes y Delantales de Sirvienta:

Uniformes confeccionados en excelentes telas, en negro, azul, verde, blanco, a listas y a cuadros ..... **94c.**

Uniformes de calpers, irlandas, warandoles, madapolán y soisette. Muchos modelos distintos. En azul, blanco, negro; a listas, etc. ... **1.14**

Uniformes de poplín, piqué, soisette, madapolán y vichy. Modelos con bonitos cuellos y puños. En blanco, negro, prusia, azul y a listas **1.24**

DELANTALES.

Delantales confeccionados en distintas telas de excelente calidad. Blancos y de color. Muchos estilos. **4 delantales por 89c.**

Delantales blancos, negros, a cuadros, a listas y de otros colores; para la limpieza. Infinidad de estilos ..... **29c.**

Delantales de goma en azul, naranja, verde y rojo ..... **20c.**

SEGUNDO PISO.

Estas Grandes Ventas comprenden, además, MANTELERIA, ROPA DE CAMA, TOALLAS, ALFOMBRAS, COLCHONES, COJINES, MOSQUITEROS, CESTOS DE MIMBRE, TOLDOS, CRETONAS, DAMASCOS, CORTINAS, Etc.

PRIMER PISO.

El Encanto

El Departamento Postal servirá a usted cualquiera de los artículos anunciados.

Movimiento de Pasajeros por la Vía Aérea

LLEGADOS DE MIAMI

A bordo del avión de la Pan American Airwals que arribó ayer por la mañana a las 10 y 40 a. m. procedente de Miami, llegaron los pasajeros siguientes: Frances Anderson; Rom Wlatson; Mario Watson; Hobb Anderson; Wade Parker; Margaret Parker; Eleonor Parker; Elma Hisrschberg; Elenor Schwartt; Ada Pryor; Luis A. Pryor; Frederick Mejer; William C. Bunting; Ciney Rich, R Chambles, William Ficher y William E Rude.

LLEGADOS EN EL SEGUNDO AVION DE MIAMI

A bordo del avión de la Pan American Airways Caribbeen Clipper, que arribó ayer por la mañana a las 11.40 a. m. procedente de Miami, llegaron los pasajeros siguientes: José M. Cobos; Francisco Escobar; Fannis H. Koon; Marión E. Seeds; Elizabeth M. Kinght; Harold W. Knight; Abaham Rubin; Robert Anderson; Ida S. Kevitt Louis I. Kevitt; Samuel L. Meyer; Allen Howard; Catherine Howard; Oliver Ford; Belva Mc Crary; Hettie Zobel; Harry L. Kagan; Mortimer Sullivan; Ethel Powers, Louis Shinn; Helle Eisemann Jesse J. Eisman; Delmont Busch; Antonio Iglesias y Fernando Careaga. ..

LLEGADOS EN EL TERCER AVION DE MIAMI

En el avión de la Pan American Airways, que arribó ayer de Miami llegaron los siguientes pasajeros: Francis O. Riodan; John Donovan; Marry Pollack; Mario de la Osa; Francisco Hernández; Ismael González Hilberto del Castillo; Aida Campey; y Marion Smith.

LLEGADOS EN EL AVION DE TAMPA

A bordo de uno de los aviones regulares de la Pan American Airways que arribó ayer procedente de Tampa, llegaron los siguientes pasajeros: José Cerdido Varela, John D. Cushing, Herriet Cushing; Paul Cusching; Anne Cusching y Mark A. Pollack.

LLEGADOS EN EL AVION DE MEXICO

A bordo del avión de la Pan American que arribó ayer procedente de Mérida llegaron los pasajeros siguientes: Margaret Mc. Lean; Belén Crosby; Milo Cléveland; Raoul Alvarez y Margarita A. de Alvarez.

LLEGADOS EN EL AVION DE GUANTANAMO

A bordo del avión de la Compañía Nacional Cubana de Aviación que arribó ayer al aeropuerto de Rancho Boyeros, procedente de Guantánamo y ciudades intermedias: llegaron los pasajeros siguientes: Armando Lay; Luis Castro, procedentes de Santiago de Cuba; Leopoldo Martínez, procedente de Camagüey; Domingo Lamazares, procedente de Cienfuegos, y José Brito procedente de Santa Clara; Durante el trayecto hacia la Habana se registró el siguiente movimiento de pasajeros por el interior de la República: Lilia Rodríguez; Víctor Flamand; Horacio Vega, de Guantánamo para Santiago; y Alfred Steiner de Santiago para Camagüey

SALIDOS PARA MIAMI

A bordo del avión Caribbean Clipper que salió ayer por la tarde para Miami, embarcaron los siguientes pasajeros: Alma Hirschberg; Eleonor Schwarretz; Godfrey; William H. Langland; Clara E. Langlan; Vorginius Dunnington; John W Rath; Maude H. Ruth: Arthur P. Portas.

SALIDOS EN EL SEGUNDO AVION PARA MIAMI

A bordo de uno de los aviones de la Pan American Airways que salió ayer por la tarde para Miami, embarcaron los pasajeros siguientes: Harold Garay; Mile Cleveland; Clem C. Austin; Eleanor Schwartt; Alma Airschgerg; Arthur P. Portas; Virginns Dunnington; Francisco Soler; Joseph B. Herbert, Hugh Jetton, Anie Herbert; Ben Seigel; Jack Harris; George Henning; Rosa Rodríguez.

SALIDOS EN EL TERCER AVION PARA MIAMI

A bordo del avión de la Pan American Airways que salió ayer por la tarde para Miami, embarcaron los pasajeros siguientes: Harry Ingleis; Adrel Bird: Martha Laist; Sira F. de Pérez Lamy; Hasary Pollack; Harris Smith; George Henning; Rosa Rodríguez; Elizabeth L. Dinapl; David Dunpal; Guillermo Pérez y Lamy.

SALIDOS EN EL AVION DE PANAMA

A bordo del avión de la Pan American Airways que salió ayer para Panamá vía Cienfuegos Jamaica embarcaron los pasajeros siguientes: Frederik Karle; Francisco Pérez; Marion de Smith; Joan Domey; Armando Espiroll; Antonio Ramos; Annie Gómez, Alice Durr; y Leopoldo Faber.

SALIDOS PARA EL INTERIOR

A bordo de la Compañía Nacional Cubana de Aviación que salió ayer por la mañana a las 7.30 a. m., del Aeropuerto de Rancho Boyeros, para Guantánamo y ciudades intermedias, embarcaron los siguientes pasajeros Enrique Fernández, Mario Pozo, Antonio Cuped, para Santiago de Cuba: Roar Beng, para Camagüey Laureano López, para Santa Clara; Eduardo Perna, para Cienfuegos.

GRANDES VENTAS ANUALES DE

AJUARES DE CASA.

El suceso comercial que toda la Habana comenta elogiosamente.

Las más ostensibles ventajas de precio y surtido que se recuerdan en muchos años.

He aquí algunos ejemplos del Departamento de

Tapicería.

Damasco de seda vegetal y algodón verde y rojo. 1 1/2 v. de ancho Rebajado de 1.00 a . . . . . 50c.

Damasco en estilos de arte moderno. Todos los colores. Rebajado de 1.00 a 70c.

Damascos de seda vegetal y moirés de color entero. Rebajados de 1.25 y 1.35 a 98c.

Damascos de seda vegetal y algodón en estilos de arte moderno, de 1 1/2 v. de ancho. Rebajado de 1.45 a 1.25

Tiamé de seda en colores enteros, para cortinas y sobrecamas, de 1 1/2 v. de ancho. Rebajado de 1.75 a . . 1.45

Stores de malla legítima bordados a mecha, de 150 cm. de ancho por 300 de alto. Rebajados de 3.00 a 2.50

Rebajados de 4.50 a 3.75
Rebajados de 4.25 a 3.50
Rebajados de 5.00 a 4.00

Estas Grandes Ventas comprenden, además: Mantelería, Toallas, Ropa de Cama, Colchones, Colchonetas, Cojines, Mosquiteros, Cestos de mimbre, Toldos y todos cuantos elementos se requieren para el perfecto adorno y confort del hogar.

PRIMER PISO.

El Encanto

La misma oferta en el Departamento de Uniformes y Delantales: Segundo Piso.

M.E.C.D. 2016

9A SECCION 2

TELEFONOS:
Dirección. A-3577
Jefe de Redacción. A-3205
Sección de Sports. M-7912

DIARIO DE LA MARINA

TELEFONOS:
Quejas M-7911
A. Clasificados . . A-3333
Agencia Marianao. FO-7389

9A SECCION 2

AÑO CIII — EL PERIODICO MAS ANTIGUO DE CUBA — LA HABANA, JUEVES, 31 DE ENERO DE 1935 — ACOGIDO A LA FRANQUICIA POSTAL — PAGINA TRECE

LA ACTUALIDAD

Los pequeños propietarios

(Por LEON ICHASO)

UN pedazo de tierra propio que cultivar y un albergue en que vivir serían de los mejores pararrayos en los campos contra el marxismo. No hay nada que incite y estimule más al trabajo, al optimismo, a la tranquilidad y al calor hogareño que un predio que rinda holgadamente lo necesario para el pan cuotidiano ganado con las manos propias y con el propio sudor independiente y soberano. Si se pudiese repartir toda la tierra entre pequeños propietarios, se daría un golpe mortal a esa encarnizada lucha de clases en que el trabajo está empeñado en triturar al capital y el capital quiere a toda costa devorar al trabajo.

Si Francia ha podido enfrentarse con el comunismo sin hondas agitaciones ni sacudidas ha sido principalmente por esa su inveterada tendencia a la pequeña propiedad. Allí no existe apenas el latifundio. Son muy contados, en cambio, los campesinos franceses que no posean su heredad, con su correspondiente vivienda. Algo semejante ocurre en Suiza, en Bélgica, en Holanda y en los países escandinavos, donde, o no ha hecho apenas su aparición el comunismo o, si ha asomado, no ha encontrado ambiente ni vitalidad de ninguna clase.

España ha entrado decididamente en esta política social de la pequeña propiedad campesina. El Congreso ha aprobado una ley del ministro de Agricultura, según la cual el colono arrendatario que cultive una finca sin interrupción durante un número determinado de años tiene derecho a convertir el arrendamiento, en dominio. De este modo el cultivador de una tierra pasa a ser su propietario.

Lejos de atentar esta Ley contra el derecho de propiedad privada, lo corrobora y lo respalda. El propietario de la finca arrendada recibe su justa indemnización, fijada por acuerdo de las partes o por tasación pericial revalidada ante el Tribunal de Arrendamientos. El colono podrá hacer los pagos en plazos anuales que no bajarán de cinco ni pasarán de quince.

¡Cuán distinta esta Ley a aquella de la Reforma Agraria estatuída bajo el Gobierno social-azañista, por la cual el colono trabajaba indefinidamente la finca que había recibido del Estado en arriendo, sin que jamás pudiera poseerla en propiedad! Era de este modo, eterno vasallo de dicho Estado como lo era en la Edad Media del señor feudal el siervo pegado a la gleba! Qué estímulo para cultivar cuidadosa y afanosamente la tierra puede sentir el campesino que sabe con toda seguridad que jamás ha de ser suya la finca por él trabajada? ¿No es mucho más humano, mucho más en concordancia con esa justicia social tan ahincadamente proclamada por el marxismo el que el pedazo de tierra surcado, sembrado y fecundado durante años por el campesino pase, al fin, a ser suyo? ¿A quién se perjudica con ello? ¿Qué abuso o qué explotación puede haber en que quien antes era arrendatario siga cultivando el campo como propietario? La explotación real y positiva está en que sea el Estado quien se haga único propietario de la tierra para obligar al campesino a cultivarla en las condiciones que le imponga. Así queda completamente anulada la personalidad de dicho campesino, que queda diluída en la entidad abstrusa, árida y fría del Estado.

El problema social no se resuelve con destruir la propiedad, sino con distribuirla equitativamente; en dar a cada uno lo que le corresponda, según su trabajo y según sus servicios. Dijo alguien sagazmente que cada marxista llevaba dentro de sí un candidato a burgués. La cuestión está, por lo tanto, en procurar que cada proletario se convierta en pequeño capitalista o propietario.

A eso es a lo que tan cristiana y humanamente tiende la Ley española que hemos comentado.

ESPAÑA ADOPTARA REPRESALIAS COMERCIALES CONTRA FRANCIA

En Zamora no podrá vivir Angel Galarza

ZAMORA, enero 30. (AP).—El ex-Director General de Seguridad, señor Angel Galarza, ha tomado el tren rumbo a Francia en vista de que el Gobernador Civil de la Provincia se ha negado a autorizarle para que resida en esta ciudad hasta después de que se levante el estado de alarma.

Galarza ha estado desterrado provisionalmente en Sequeros, provincia de Salamanca, desde la revolución, de acuerdo con las facultades que da al Gobierno la ley de orden público.

MADRID, Enero 30 (WP) — Las Cortes celebraron hoy una sesión secreta, sabiéndose que el diputado radical señor Pérez Madrigal protestó de que los diputados socialistas que emigraron a Francia sigan cobrando las dietas de mil pesetas mensuales.

Defendió a los diputados socialistas el izquierdista Marco Miranda.

El presidente de la Cámara, anunció la posibilidad de que se les aplique el nuevo reglamento, según el cual para que los diputados puedan cobrar las dietas tienen que asistir a las sesiones.

El proyecto de ley de Prensa fué estudiado en Consejo de Ministros con Alcalá Zamora

Se acordó que el Estado socorra a los agricultores de la zona de Almería a los que el temporal destruyó la cosecha de uva. Proyecto de ley reglamentando el cultivo del tabaco

MADRID, Enero 30 (WP) — Esta mañana se celebró en el Palacio Nacional un consejo de ministros bajo la presidencia de Alcalá Zamora, que se dedicó a estudiar las sentencias de muerte dictadas últimamente por los consejos de guerra.

A la terminación del consejo, el señor Lerroux manifestó a los periodistas que no les comunicaría las resoluciones hasta esta noche.

El consejo estudió también los proyectos de ley de prensa y de asociaciones profesionales, decidiéndose presentarlos a la mayor brevedad a la sanción de las Cortes.

Lerroux dió a conocer dos proyectos de ley, uno relacionado con las obras públicas y el otro con el monopolio de la fabricación de armas.

Hablando con los periodistas acerca de la ley electoral, el ministro de Comunicaciones advirtió que el Gobierno está dispuesto a oír el criterio de la Cámara.

El ministro de Agricultura, señor Fernández Jiménez, informó acerca de la pérdida de la uva en Almería, acordándose que el Estado socorra a los damnificados.

El ministro de Hacienda, señor Marraco, presentó un decreto reglamentando el cultivo del tabaco.

También se trató sobre la declaración ministerial respecto del Mediterráneo.

En Zaragoza, un vigilante mata a una mujer a tiros, y hiere a tres personas

ZARAGOZA, enero 30. (SE.) En una casa de mala nota penetró el vigilante de comercio suplente, Luis Zacarías Ballota.

Se dirigió a las habitaciones de la dueña de la casa, Luisa Charri Araiz, donde se hallaba ésta acompañada de sus hijos Alfonso y Antonio Vivó Charri, ambos estudiantes.

Tras de unas breves palabras, Ballota disparó una pistola que llevaba, matando a Luisa hiriendo gravemente a los dos jóvenes.

Al oír los disparos, acudió la encargada, Lidia Núñez, contra la cual también disparó el vigilante, causándole una herida de pronóstico reservado.

Después, el criminal huyó por el tejado.

Los heridos fueron conducidos al Hospital, en donde falleció, a poco de entrar, el joven Alfonso Vivó Charri.

Se dice que Ballota sostuvo hasta hace poco tiempo relaciones con Luisa, y que ésta se negaba a recibirlo.

Un gran Concurso Nacional de Música

En el Concurso Nacional de Música, que se ha efectuado en España, ha obtenido el primer premio, consistente en cinco mil pesetas, don Salvador Bacarisse, que aparece en el presente grabado.

DETENCIONES Y DOCUMENTOS COMPROMETEDORES

BARCELONA, enero 30. (SE.)—Los miembros de la Acción Ciudadana que colaboraron con la policía desde el mes de octubre, han detenido a Pedro Targarsona, Francisco Alen, Juan Pérez Vayo y Mercedes Torren.

A estos detenidos se les encontraron documentos que demuestran que aquéllos estaban encargados de procurar automóviles para realizar fechorías los atracadores, cambiándoles las matrículas a los vehículos.

Las exigencias francesas en cuanto a la exportación, han causado un intenso malestar

El Ministro de la Gobernación está preparando un decreto encaminado a evitar que los Ayuntamientos sigan variando los nombres de las calles según las fluctuaciones políticas

MADRID, enero 30. (AP.).—Se tiene entendido en los centros bien informados que el Gobierno está resuelto a impedir la entrada en España, de automóviles y sedas procedentes de Francia en el caso de que el vecino país lleve a cabo la amenaza de prohibir la entrada de las naranjas españolas a menos de que España se limite a exportar naranjas, plátanos y tomates, excluyendo las frutas al natural en latas, y los quesos.

El Gobierno entiende que las demandas francesas son inaplicables y amenaza con entablar negociaciones con Alemania los Estados Unidos e Inglaterra, a base de admitir sus automóviles a cambio de naranjas españolas

También se creee que Francia ha pedido, prácticamente, un monopolio para la exportación de automóviles a España, lo que significaría que este país habría de suprimir los talleres que tiene instalados para el ensamblaje de automóviles americanos en Barcelona.

El Gobierno se opone resueltamente, a las pretensiones francesas.

CONTRA EL CAMBIO DE NOMBRES DE LAS CALLES

MADRID, enero 30. (A.P.).—Ante la persistencia de los ayuntamientos españoles en cambiar los nombres de las calles, dedicándolas a políticos, el Ministro de Gobernación, señor Eloy Vaquero, anunció hoy, a los periodistas, que prepara un decreto prohibiendo a los ayuntamientos que adopten semejantes acuerdos, alegando que los nombres de las calles no pueden estar sujetos a las mudanzas políticas.

CONSEJO DE GUERRA CONTRA UN LEGIONARIO

CEUTA, Marruecos, enero 30. (WP.).—Ha sido citado un consejo de guerra para juzgar al legionario Adolfo Guardia, del fuerte Hacho, que dió muerte a tiros al cabo Ramón González.

A consecuencia del frío han muerto siete personas en el término de 24 horas, en España

En San Ildefonso la temperatura es de veintiún grados bajo cero y, en Valencia, el frío ha causado a la cosecha de naranjas pérdidas por valor de cien millones de ptas.

SORIA, enero 30. (A.P.).—A causa de que la temperatura ha descendido a doce grados bajo cero, se hallan detenidos tres trenes, los que se encuentran bloqueados por na nieve que alcanza un merto de altura.

CONTINUA EL TEMPORAL DE NIEVE

SAN ILDEFONSO, enero 30. (WP) —Continúa el enorme temporal de nieve que comenzó a manifestarse ayer. El termómetro ha descendido a 21 grados bajo cero.

SIETE DEFUNCIONES A CAUSA DEL FRIO

MADRID, enero 30. (WP.).—Persisten los temporales, el frío y la nieve, habiendo causado siete defunciones en las últimas veinticuatro horas.

En Ferrol fallecieron María Beceiro y Andrés Cairo; en Logroño, dos pastores que marchaban al monte Anguiniao; en Santander, en las cercanías del pueblo de Bárcena, Arsenio López; en Madrid, una mujer desconocida, y en Barcelona, un hombre, que no ha sido identificado.

LA BAJA TEMPERATURA CAUSA PERDIDAS EN VALENCIA

MADRID, enero 30. (W.P.).—Comunican de Valencia que existe gran consternación debido a la baja temperatura reinante, que ha causado grandes daños a las naranjas, calculándose las pérdidas en cien millones de pesetas.

De Palencia informan que el temporal de nieve ha interrumpido las comunicaciones con numerosos pueblos, a causa de que no circulan los trenes.

Se cree que los reos Vázquez y Argüelles serán fusilados en Asturias hoy al amanecer

El Ministro de Estado rogó a un diputado que retirase su petición de clemencia, alegando que el Gobierno no podía interceder. Otros diputados también solicitan el perdón

MADRID, enero 30. (AP.).—Varios diputados, entre ellos Pascual Leone, se han dirigido al Congreso pidiendo clemencia para el sargento Vázquez y para Argüelles, en vista de que se reciben noticias dando cuenta de que en Gijón y Oviedo se hacen los preparativos para ejecutarlos en las primeras horas de la madrugada próxima.

La impresión que se tiene hasta este momento es la de que el Gobierno no intercederá cerca del Presidente de la República, para que conmute las sentencias dictadas contra dichos reos, las cuales han sido ratificadas por el Tribunal Supremo.

El Ministro de Estado, señor Rocha, pidió al Diputado Martínez Arenas que retirase su petición de clemencia, diciendo que el Gobierno no puede interceder en favor de los reos.

El padre de Vázquez, que se hallaba en la tribuna pública del Congreso, prorrumpió en llanto, teniendo que ser sacado por los ujieres.

El Congreso aprobó hoy, los artículos séptimo, octavo y noveno de la ley de arrendamientos rurales, suspendiendo después la sesión.

VARIOS DIPUTADOS PIDEN CLEMENCIA

MADRID, enero 30. (AP.).—Varios diputados de distintos partidos, entre los cuales no figura ninguno de la «Ceda» ni de la minoría monárquica, han presentado en el Congreso, una proposición pidiendo al Gobierno que conmute las penas de muerte, cuya ejecución se ha ordenado.

La proposición probablemente se discutirá mañana, pero se considera casi seguro que los dos reos de muerte de Asturias, serán ejecutados mañana al amanecer.

"ABANDONARIA CON MUCHO GUSTO LA PRESIDENCIA DE LA COLONIA ESPAÑOLA", DICE D. RAMON ALVAREZ

«Pero, agrega, ello sería echar en olvido mi historia social y el apego a aquella casa cienfueguera, para abandonar un puesto de responsabilidad en hora crítica»

EN distintas ocasiones ha venido el DIARIO DE LA MARINA ocupándose del problema existente en la Colonia Española de Cienfuegos, a causa de divisiones surgidas en el seno de dicha colectividad.

En todas esas informaciones, nos hemos limitado a reseñar los acontecimientos en un plano de imparcialidad, y deseando una rápida solución a esos conflictos.

El repórter tuvo ocasión de sostener breve entrevista, ayer, con don Ramón Alvarez, presidente de esa Colonia Española y figura destacada del comercio de la República y de las sociedades regionales, en cuyo seno ha librado arduas campañas en favor de esas instituciones.

El Sr. Alvarez nos dice:

«El problema se debe a que un grupo de asociados, poniendo por encima de los intereses y conveniencias sociales, la amistad del Dr. Isidro Conde, ha venido provocando distintos desórdenes con objeto de ver el modo de reponerlo en su puesto, del que la directiva se vió obligada a separarlo por haberle hecho agresión a un asociado, por cuyo hecho acaba de ser condenado por la Audiencia villareña.

«Para demostrar que la separación del Dr. Conde no fué caprichosa—agrega—puedo mostrarle una comunicación que me han dirigido los cinco médicos que forman el cuerpo facultativo de aquella casa de salud».

El Sr. Alvarez nos muestra dicha carta, que dice, textualmente:

«Los abajo firmantes, médicos del sanatorio de la Colonia Española, han venido observando con el natural disgusto la campaña de disolución social en contra de los intereses del sanatorio y del Casino, que vienen realizando en esta ciudad y en las delegaciones de la provincia, el doctor Isidro Conde y los señores Juan R. González y Celso Pérez. Hubiéramos permanecido en silencio, si no advirtiéramos que la pasividad en este caso va produciendo incalculables daños a la Colonia Española, cuyos intereses en parte, y precisamente en la más delicada, tenemos bajo nuestro cuidado. Creemos que sería solidarizarnos con esa maliciosa conducta, no denunciarla cívicamente a usted, haciéndonos eco de las múltiples quejas que en contra de dichos señores oímos a diario. Por esas razones, en defensa de los altos y respetables intereses de la Colonia Española y su sanatorio, nos decidimos a plantear a usted la situación, bajo una de estas dos soluciones: o la Directiva que usted dignamente preside acuerda definitivamente, sin mayores averiguaciones, que no hacen falta, la expulsión del Dr. Conde y la de los socios citados que lo acompañan en su tarea de disolución, o nosotros resignamos los cargos que desempeñamos para dejar el campo libre a otros que puedan desempeñar sus funciones en un ambiente cargado de pasiones y de rencores».

Dicha carta tiene fecha 10 de diciembre de 1934, y el señor Alvarez nos indica que en ningún momento había querido darla a la publicidad en consideración a las personas a que se alude.

«Quiero aprovechar la oportunidad—agrega nuestro interlocutor—para demostrar hechos lamentables con este dato: el presidente de la Sección de Propaganda, señor Juan R. González, se dirigió al Gobernador Provincial solicitando la revocación de los artículos del Reglamento en que se hace la distinción de derechos entre los asociados. Bien ha podido dicho señor plantear su solicitud en el seno de la Directiva a que pertenece y no acudir a organismos extraños, creando odios y rencores en las filas sociales, que jamás existieron. Por otra parte, es bien sabido, y en las actas consta, que yo, no hace mucho, en sesiones de la Junta General he expuesto la necesidad en que está la Colonia de reformar su Reglamento, con el fin de reconocer derechos que hoy no disfrutan los socios denominados extraordinarios, teniendo en cuenta que entre los mismos figuran muchos cubanos que en todo momento han sabido contribuir al mayor engrandecimiento social. Muchas han sido las consideraciones que he hecho en esas juntas, en torno a esa necesidad de reformar el Reglamento, teniendo en cuenta que el espíritu de la raza propendía a la mayor unión día tras día y se hacía causa común en las actividades político-sociales. Desde luego, la Colonia no se mostró refractaria a ello y la Junta acordó recomendar a la Directiva la confección de estatutos que respondieran a aquellos sentimientos. Actualmente, sólo resta el informe definitivo de la Comisión a que pasó el asunto».

Una pausa. Y don Ramón Alvarez expone:

«Con mucho gusto yo abandonaría la presidencia de la Colonia Española de Cienfuegos, máxime teniendo en cuenta que, residiendo yo actualmente en la Habana, no son pocos los perjuicios de toda índole que la debida atención a los múltiples asuntos sociales irroga. Pero ello sería echar a un lado mi larga historia social, mi apego a aquella institución, y abandonar el puesto de lucha en momentos críticos. Por ello afronto todas las desazones del caso. Por otra parte, son muchos los buenos amigos que en todas ocasiones me han seguido, y ellos insisten en que debo continuar al frente del gobierno de la querida institución cienfuguera. Por ella hemos de luchar, y ojalá que nuestros esfuerzos nos lleven a una beneficiosa solución de problemas, y los días de prosperidad social añadan un jalón más de triunfo a la institución que siempre supo marchar con paso firme a merced de los dictados humanos...»

Y el repórter estrecha la mano de don Ramón Alvarez, en despedida afectuosa...

Un homenaje a Ricardo Calvo por su entusiasta actuación en favor del teatro clásico

En la Academia de Ciencias de Lisboa se ha efectuado una sesión solemne como homenaje a la memoria del sabio Rector de la Universidad de Santiago de Compostela, Sr. R. Cadarso

MADRID, enero 30. (SE.).—En el Hotel Palace se celebró un banquete homenaje al actor Ricardo Calvo, con motivo de su actuación en favor del teatro clásico, que ha culminado en la interpretación de la obra de Pemán «Cisneros».

Concurrió la plana mayor del arte y de la crítica, figurando entre los comensales los señores Benlliure, Marquina, Hermanos Alvarez Quintero y Pemán.

A los postres habló el señor Pemán pronunciando un extenso discurso señalando la necesidad de que se revaloricen los valores clásicos, y adquiera el teatro español el auge artístico que merece.

También habló don Emiliano Iglesias, señalando la labor del artista Ricardo Calvo en pro del teatro español en Barcelona, en momentos en que por muchos se olvidaba en aquella ciudad, el respeto debido a la Patria.

Pidió a los comensales se gestione le sea entregado el Teatro Español, para que el gran artista siga cultivando nuestros valores del siglo de oro.

El poeta Marquina leyó unos versos encomiásticos del homenajeado.

A continuación pronunció unas sencillas palabras Ricardo Calvo, agradeciendo el homenaje y solicitando que no quedara todo reducido a unos simples discursos.

Añadió que a su entender sería contraproducente que se entregara a nadie determinado, el Teatro Español, sino que se precisaba que el Ayuntamiento, especialmente el Alcalde, se tomara el trabajo de formar una institución que de modo perenne haga que se cultiven los valores clásicos para que sirvan de vigía a nuestro arte escénico, evitando con ello el achavacamiento.

Terminado el banquete el Alcalde, señor Salazar Alonso, dijo que tenía el propósito de que se estableciera una especie de Patronato Artístico, que marcara el plan a seguir en el Teatro Español, recogiendo así las sugerencias que hace tiempo ha recibido, y que se han exteriorizado nuevamente en el banquete.

HOMENAJE A RODRIGUEZ CADARSO EN LISBOA

MADRID, enero 30. (SE.).—En el Ministerio de Estado se facilitó a la Prensa, la siguiente nota oficiosa:

«Con asistencia del señor Tamagnini, Ministro de Instrucción Pública de Portugal, del Embajador de España en Lisboa, señor Juncal; del decano de la Facultad de Filosofía y Letras de la Universidad de Santiago y de otras personalidades, se ha celebrado en la Academia de Ciencias de Lisboa, una sesión solemne como homenaje a la memoria del fallecido Rector de la Universidad Compostelana y eminente sabio gallego, don Alejandro Rodríguez Cadarso, que fué fundador del Instituto de Estudios Galaico-portugueses.

El secretario general de la mencionada Academia, señor Leizao, leyó numerosas adhesiones, entre las cuales figuraba una de la viuda del señor Rodríguez Cadarso y las del Ministro de Instrucción Pública de España; del Decano de la Facultad de Medicina de Valencia y de la Academia Gallega de La Coruña.

Luego el señor Leizao exaltó la figura de Rodríguez Cadarso.

El doctor don Enrique de Vilema, catedrático de la Facultad de Medicina de Lisboa, leyó un interesante trabajo, elogiando al señor Rodríguez Cadarso por la obra que ha realizado.

Finalmente, el vice Rector de la Universidad de Santiago, don Luis Iglesias, leyó unas interesantes cuartillas agradeciendo el homenaje que se rendía al llorado profesor español.

El acto resultó de emocionante fraternidad hispano-luso y de verdadera unión tner los elementos científicos de ambos países.»

LA POLITICA CATALANA DEBE IR ACORDE CON LA DEL RESTO DE ESPAÑA

BARCELONA, enero 30. (SE.).—El señor Roig y Bergada ha declarado que la política catalanista se debe orientar en el sentido de divulgar sus ideales por todas las regiones de España.

Afirma que la política de Cataluña tendrá que estar de acuerdo con la que se hace en el resto de la Península.

Tres muertos por causa de una explosión

En la tarde de ayer se ha efectuado el entierro del Embajador Sr. Mello Franco

PALENCIA, enero 30. (WP.).—En las minas de Orbo, a consecuencia de una explosión de gas grisú, hubo un gran desprendimiento de tierras que causó la muerte a tres obreros.

EL ENTIERRO DEL EMBAJADOR LUSO, MELLO FRANCO

MADRID, enero 30. (WP.).—A las cuatro de la tarde de hoy, se efectuó el entierro del Embajador portugués, Mello Franco, rindiéndose al cadáver, honores de capitán general con mando en plaza. El féretro fué escoltado en un armón de artillería y escoltado por un piquete de soldados en uniforme de gala y el personal de la Embajada.

Presidió el entierro el Jefe del Gobierno, señor Lerroux, asistiendo al mismo representaciones del Presidente de la República. También concurrieron al sepelio el Alcalde de Madrid, señor Salazar Alonso, el Director General de Seguridad y otras personalidades.

Presidían el duelo el hijo del finado, don Enrique Mello; el Conde Carlos Sibello, el confesor y el médico del extinto.

EL PALACIO DE LA MODA
LA CASA DE LOS MUBLES ARTISTICOS Y DE LOS BUENOS PRECIOS
ANGELES 18 TELEF. A-9757

Cree Companys que la causa contra la Generalidad aún se demorará mes y medio o dos

En casa de un individuo conocido por «El Habanero» ocupó la Guardia Civil en el pueblo de Puenteareas, un depósito de explosivos, en el que se hallaban ocho potentes bombas

MADRID, enero 30. (SE.).—Un periodista, previa autorización del director de la cárcel, se puso en comunicación con el señor Companys y demás ex consejeros de la Generalidad, que se hallan detenidos en Madrid.

En el momento de la comunicación se hallaban en el locutorio todos ellos, o sean cuantos desempeñaban Consejerías en la Generalidad, excepto Dencás, que ha huído, y Barrera, que se halla en una Clínica de Barcelona para ser operado de una hernia.

Los señores Companys y Lluhí ocupan celdas independientes en el piso principal de la prisión.

Los demás ex consejeros se hallan alojados en el mismo locutorio, pues dicha estancia tiene grandes proporciones y permite la instalación en ella de camas separadas por biombos.

Todos los detenidos se mostraban muy reservados, aunque agradecidos al trato que se les da en la cárcel.

Les visitaron Casares Quiroga, Bujeda y Ossorio Florit.

También estuvo en la cárcel Ossorio y Gallardo, que se ha encargado de la defensa de Companys.

Según la impresión recogida de un amigo íntimo de Companys, éste cree que la causa contra los ex consejeros de la Generalidad, no se verá hasta dentro de mes y medio o de dos meses.

Companys mostró su extrañeza de que no se les hubiese comunicado el auto de procesamiento y prisión ni se le hubiera tomado declaración.

Los íntimos del ex presidente de la Generalidad, dicen que el manifiesto que aquél leyó por radio desde un balcón de la Generalidad, no se aparta ni un ápice del manifiesto dirigido a la opinión pública por los diversos partidos republicanos españoles que se declaraban incompatibles con el régimen.

Respecto a la declaración de la República Catalana Federal, Companys hizo resaltar que no elude la responsabilidad que le pueda incumbir por tal decisión.

Hace resaltar únicamente, que la Constitución española permite hacer federable la República y que al ver falseada la República del 14 de abril, estimó obligado dar ese paso.

Por lo que se refiere a las relaciones con Azaña, dijo que éste le visitó, pues dada su amistad, nada tenía que justificar respecto a las entrevistas celebradas por ambos.

PUENTEAREAS, Pontevedra, enero 30. (SE.).—Ha realizado un servicio de importancia la Guardia Civil de este puesto, al mando del jefe de línea, teniente señor Rubio San Juan.

Acompañaron a éste en la realización del servicio, el sargento señor De Miguel, el cabo, Gonzalo Colino y los guardias Teodoro Crespo, Manuel Castillo, Francisco Sánchez y Celestino Martín.

Venía la Benemérita de Puenteareas desde los pasados sucesos revolucionarios, realizando activas pesquisas para descubrir el lugar dónde pudieran estar ocultos explosivos o armas, pues por diligencias y detenciones llevadas a cabo en aquellos primeros días, sospechaba la Guardia Civil, con fundamento, que en Puenteareas existía algún depósito de bombas explosivas y de armas.

El teniente Rubio San Juan con la fuerza a sus órdenes, después de practicar algunos registros infructuosamente, se dirigió a una casa de la calle de San Gregorio, donde habitan varias mujeres, familiares de Rafael Gómez, apodado «El Habanero», sujeto éste que se encuentra detenido en la cárcel de Vigo, desde los pasados sucesos de octubre.

Minuciosísimo ha sido el registro efectuado en dicha casa por la Guardia Civil, logrando ésta descubrir en el desván, y admirablemente ocultas ocho grandes bombas revestidas de cemento armado y de un peso cada una, de 6 a 8 kilos. Cada bomba llevaba su correspondiente cartucho y la mecha necesaria, lo que demuestra que se hallaban preparadas para hacer explosión.

Detenido el ex-consejero señor Dencás

Otras tres compañías de la Guardia Civil con radio y ametralladoras a Barcelona

PARIS, Enero 30 (WP)—El exconsejero de Gobernación de la Generalidad de Cataluña, señor Dencás, ha sido arrestado por la policía francesa e ingresó en la cárcel con motivo de la demanda de extradición presentada por el Gobierno español.

TRES COMPAÑIAS DE GUARDIA CIVIL A BARCELONA

BARCELONA, Enero 30 (WP)—El Gobierno ha destinado a esta ciudad tres compañías más de la Guardia Civil, las que estarán provistas de camionetas con ametralladoras y estaciones de radio.

ORTIZ DE ZARATE VUELVE A LA COMANDANCIA DE BILBAO

BILBAO, Enero 30 (WP)—Ha vuelto a hacerse cargo de la comandancia militar de Bilbao, el teniente coronel Ortíz de Zárate.

DESDE ESPAÑA

POBRES GLORIOSOS

Por M. VALERO DE CABAL

"INFORMACIONES", el honorabilísimo periódico madrileño, tiene en su gran cuerpo de redacción a un «Chispero» periodista y hombre de claros y elevados talentos y sentires. «Chispero», alma del Madrid castizo por su pseudónimo y alma universal por sus ideas, llena a diario en «Informaciones» la sección del pueblo; es decir, que en ella su pluma vierte y transcribe las emociones, los secretos de esas mil vidas humildes que se deslizan silenciosamente junto a nuestras vidas; de esas mil vidas heroicas en cuya gloria no reparamos porque su brillo es tan suave que acaricia en vez de deslumbrar.

Un día es Carmencita, la hijita de unos trabajadores sanos que ha nacido con un reflejo de luna en el espíritu y está soñando a todas horas con la divina música de los violines. «Chispero» ha visto cómo la **peque** cruzaba con su ligero vestidillo «a cuerpo», dejándose morder por el airecillo sutil de la vecina sierra. Y no ha podido callar una pregunta:

—Pero, nena, no tienes abrigo?

—Sí que lo tengo, sí señor, mírelo usted.

La hermosa muchachita le mostró un violín mimosamente enfundado en la imprescindible prenda invernal...

La pluma de «Chispero» rebosó ternuras a la noche en sus cuartillas, y días después la niña —que acaso conquiste las cumbres del arte— tuvo un abrigo para ella y unas monedas para poder comprar un violín nuevo.

Otro día son las añoranzas de una época no lejana, más pura y generosa que la que atravesamos; en la que el matar no era un deporte, en la que el robar no era una necesidad de cada hora, en la que una tolerancia y un respeto bien medidos hacían posibles los intercambios del trato y las relaciones ciudadanas. Y otro día también, el escritor clama en favor de los que padecen injusticia, persecución y olvido de sus semejantes.

Los que conocemos de este herir continuo del plectro de la angustia en el cordaje de nuestra sensibilidad, admiramos hondamente a estos hombres que son como la voz que clama en el desierto de las frivolidades, la prisa **y el** materialismo de este tiempo.

Ayer, la crónica de «Chispero» ha hecho sangrar la abierta llaga de nuestra pena. «La casita blanca... de luto» tiene el punzante, el desolador dramatismo de esas realidades consumadas, inexorables, ante las cuales no cabe, sino el sagrado silencio de las aceptaciones.

La crónica de ayer, fué el llanto derramado, la congoja que grita, la resignación que no quiere resignarse y el reproche a todo este orden de grandes y fríos egoísmos, de pecadoras y condenables indiferencias... El llanto por el compañero que muere en lo más recio de la liza; por ese Pepe Medina Togores, periodista de honestísima estirpe cristiana, limpio del pecado de la vil mercadería, tan limpio que muere solemnemente, «gloriosamente» pobre. Como mueren la casi totalidad de los periodistas que hacen de su profesión un apostolado.

Pepe Medina Togores no pudo alcanzar a más fortuna en su labor sin tregua que a una casita blanca allá en los aledaños de la urbe. Una casita que me imagino semejante a esta que habitamos; delgada de paredes, reducida de espacio, buena celestina del cierzo y las escarchas en invierno y a la que se llega «cruzando barrizales increíbles», lo mismo que a la del fallecido poeta sevillano. Casitas baratas con las que soñamos todos los obreros de la Tierra y por las que sacrificamos un día nimios placeres; casitas que son por algún tiempo la obsesión de todos nuestros cálculos:

—Queda tanto de hipoteca, y mientras no se redima...

Mientras no se redima ella se lo lleva todo; la humilde gala de las mocitas de la casa; los libros del padre, las ambiciones domésticas de la madre...

Estos nueve hijos que ha dejado huérfanos Medina de Togores sabrán de privaciones infinitas por el amor de la casita blanca que miraba al campo, por el amor del campo a que miraban los ojos de su padre enfermo, haciéndose la ilusión de que vivía entre los floridos olivares de su Sevilla...

Pálida, santa, melancólica ilusión de todo hombre de honor y patriotismo.

«Chispero» afirma que esta blanca casita enlutada fué el único sueño logrado por el periodista de vida integérrima, por el camarada de conciencia cristalina que no quiso ponerle nunca la sombra de un remordimiento. Y añade al interrogarse tristemente:

—Qué será de sus hijos ahora que él ya no puede seguir como en plena agonía trabajando...?

Añade que si hubiera justicia en la sociedad, la casita blanca, «la casa pobre de un pobre periodista» sería comprada a premio de monumento nacional...

Medina Togores no habría redimido aún la hipoteca de su vivienda humildísima? Correrán sus nueve huérfanos el riesgo de perder el legado precioso del hogar cuyo peso ha matado a su padre antes de tiempo?

No nos dice el emocionado compañero si la enlutada casita del amigo era totalmente suya. Ojalá sea así, que nada grave ni estorbe a los hijos del muerto el disfrute de lo alcanzado a precio de vida. Que las paredes, los huecos, las arenas y los arbolillos de la débil casa y el mínimo jardín sean para estas nueve criaturas cobijo de amores, arca de recuerdos y santuario en el que perduren las esencias de esa vida dignísima, honradísima y gloriosamente pobre de su pobre padre.

M.E.C.D. 2016

TOPICOS FUTBOLISTICOS

Por PETER

—Detalles de la fiesta denominada «Juramento Olímpico».
—El domingo próximo celebra la Juventud una gran fiesta.
—Un banquete el domingo a la Directiva del club Fortuna.

Esta noche en el Club Deportivo Centro Gallego habrá Junta General de Elecciones. Los socios de tan simpática institución han sido citados en primera convocatoria, para las nueve de la noche, y a las nueve y media en segunda convocatoria. Esto quiere decir que de todas maneras se elegirá hoy la nueva Junta de Gobierno.

Esta misma noche tomará posesión la nueva Directipa, según vemos en la orden del día que se habrá de seguir en la reunión. Así es que será un motivo para que concurran al acto todos los señores socios.

Los muchachos del Deportivo Hispano América están trabajando como locos para su gran verbena en el Campo Armada, que han denominado «Molinos de Viento».

Podemos asegurar que los chicos del Lucero está vez van a botar la pelota, pues ayer nos hemos enterado de todos los proyectos que tienen, y por so no titubeamos en decir que será el sucess del año.

Ya han empezado a solicitar las invitaciones para las damas, pues ninguna dama podrá participar de esa agradable fiesta si no lleva una invitación. El elemento feo tendrá que proveerse del billete kilométrico que vale ochenta centavos, pero que tiene un valor en premios por valor de un peso y cinco centavos.

El señor Mario Fernández Secretario del «Fortuna Sport Club,» nos invita para el banquete que el próximo domingo ofrecerá a la nueva Directiva de la sociedad el conglomerado fartunista que dentro de la misma institución tienen formada otra que denominan «J», cuya inicial no es una interrogación porque ya todo el mundo y su tío sabe lo que significa.

El **Presi** Losa, leader de ese organismo **concéntrico»** nos asegura que esa noche se han de reunir en la casa solariega más de cien fortunistas para agasajar... «y algo más» a los dirigentes que a Pons tienen por Presidente.

Ayer dijimos que volveríamos a hablar de la fiesta que se propone dar la Asociación de Foot Ball de la República de Cuba, en convinencia con la Federación de Futboll de la Habana, antes de que el equipo Nacional salga para tierras de El Salvador. Y como nos gusta cumplir lo prometido, ofrecemos copia de la exposición leída y aprobada en la reunión celebrada el pasado martes:

«El Comité Ejecutivo de esta Asociación deseando realizar un acto cívico deportivo, de gran resonancia, así como un homenaje de despedida a los integrantes del Equipo Nacional, para que a su vez pueda servir de beneficio práctico a los Clubs de la Federación de Futbol de la Habana, ya que los mismos al aportar esos jugadores amateurs, que han de integrar dicho Equipo, se originan perjuicios morales y materiales que es deber de esta Asociación, subsanar en cuanto le sea posible, para que también esos Clubs, puedan prestar todo su apoyo, para que dicho equipo resulte triunfador en los Terceros Juegos Deportivos Centro Americanos, propone a la consideración de la Federación del Futbol de la Habana y Clubs afiliados, lo siguiente:

1.—Suspender, mientras duren los eventos de los Terceros Juegos Deportivos Centro Americanos y hasta el regreso de los componentes del Equipo Nacional, los partidos de Campeonato Provincial.

2.—Para cubrir las pérdidas que pueda ocasionar dicha medida, organizar el domingo tres de marzo próximo en el campo Polar un evento cívico deportivo que se denominará «Juramento Olímpico».

3.—Dicho acto significará el compromiso de honor, que hacen nuestros atletas ante la Comisión Olímpica, jurando el fiel cumplimiento de sus deberes, para sostener el título de «Campeones invictos Centro Americanos».

4.—La Comisión Olímpica, estará integrada por el honorable señor Presidente de la República, que será invitado de honor para este acto, los Miembros del Comité Olímpico, los del Ejecutivo de esta Asociación, los de las Federaciones de Futbol de la Habana y Oriente.

5.—Serán invitados de honor, las autoridades y Diplomáticos de los países Latino Americanos, acreditados ante nuestro Gobierno.

6.—Se recabará el Comité Olímpico de Cuba, auspicie dicho acontecimiento cívico deportivo, prestándole todoel calor necesario para el mayor éxito del mismo.

7.—La confección y organización de todo lo concerniente a este acto, estará en la parte deportiva a cargo de esta Asociación y en cuantoa la economía a cargo de la Federación de Futbol de la Habana.

8.—El Comité Olímpico, al aceptar tan magno acontecimiento, esta Asociación, la Federación de Futbol de la Habana y los Club afiliados a la misma, se comprometen solemne y formalmente a darle todo el calor y sus mayores entusiasmos, para que el éxito del mismo, sirva para colocar nuestro deporte a la altura que tan gallardamente ha sabido conquistar.

9.—Solicitar de la Compañía Cervecera Internacional «La Polar» nos ceda su campo, para esa fecha, rogándole al propio tiempo que tanto las entradas especiales que se harán, como los anuncios que para ese efecto se necesiten, sean gratuitos.

10.—Para el mejor orden y organización, de este acto cívico deportivo, se nombrará una Comisión organizadora, que estará integrada por los Miembros del Comité Olímpico que este designe, y los que al momento d eaprobarse esta Moción, sean designados.

PARTE ECONOMICA

El precio de las entradas serán 50 centavos para caballeros y 20 para las damas. Sillas de preferencia 20 y Palcos sin entradas 3 pesos. Los palcos bajos serán dedicados exclusivamente para los invitados de honor exceptuando los correspondientes a esta Asociación, Federación de la Habana, Colegio de Arbitros y Club afiliados.

Las entradas, palcos y sillas de preferencia, podrán ser vendidas con anterioridad al acto y en las comunicaciones oficiales que se dirijan a cualquier entidad o particular, se le significará que estas, tendrán que ser liquidadas el jueves 28 de febrero y que los que no lo hiciesen en esa fecha, se les considerará como vendidas.

Después de deducidos los gastos naturales del programa y los que resulten para la celebración del acto, será separado un diez por ciento para repartir entre los cinco clubs de primera Categoría Serie B, y la utilidad líquida que resulten, entre los Clubs de primera Categoría Serie A.

Todo Club, para percibir las utilidades señaladas enel apartado anterior queda obligado si es de la Serie A, a vender cien entradas por lo menos y si es de la Serie B, 25 entradas, no pudiendo ser revendidas a los que se dediquen a este negocio.

Todos los gastos que se originen con motivo de la propaganda, que sea necesario, hacer, se presentarán bajo un presupuesto para ceñirse estrictamente al mismo y el cual será aprobado por la Comisión Organizadora.

Como los beneficios que resulten, pasarán a la Federación de la Habana, esta entidad designará un Representante de la misma, que será el Tesorero o Cajero, el cual recibirá el producto de las ventas de las entradas y cualquier otro que hubiere, así como también efectuará los pagos que fuesen necesarios a la presentación de las cuentas debidamente aprobadas y firmadas por la Comisión Organizadora.

La Federación de la Habana, nombrará de su seno una Comisión de Glosa que comenzará a actuar, dos días después de efectuado el acto y el Tesorero presentará el Balance de acuerdo con lo señalado en el párrafo anterior.

PARTE DEPORTIVA

El programa para ese día, será a base de un partido entre la Juventud Asturiana y el Deportivo Centro Gallego en primera hora y el Equipo Olímpico contra la Selección Prov. de la Habana.

Se recabará un trofeo que se llamará «Copa Olímpica», y si esta no es cedida por alguna entidad o particular, se comprará con cargo a los gastos del programa. Se jugará por eliminación.

Se recabará del honorable señor Presidente de la República, un trofeo que se denominará «Presidente de la República», la cual será discutida entre la Selección Olímpica y la Selección Provincial de la Habana.

El trofeo «Copa Olímpica» quedará en poder del Club triunfador, jugándose tiempo extra en caso de empate si persistiese el empate, pasará a poder de la Federación de la Habana, para que sea discutida nuevamente por dicho equipos en las fechos que estime pertinente.

El trofeo «Presidente de la República» quedará en poder de esta Asociación si triunfa el Equipo Olímpico, pudiendo disponer de ella, para cualquier partido que organice en el futuro.

Si triunfa la Selección de la Habana, pasará a poder de la Federación de la Habana, con el objeto de celebrar un concurso en el cual tomen parte todos los Clubs y cuando ello lo acuerde.

En caso de empate, se jugará tiempo extra y si persistiese el empate, quedará en poder de esta Asociación para cederla en cualquier partido que organice en el futuro.

Para la organización de este evento, la Asociación hará primeramente la selección del Equipo Olímpico, con los jugadores amateurs cubanos que tiene seleccionados.

La Federación de la Habana, hará la Selección Provincial en la forma que estime más conveniente y los Clubs Juventud Asturiana y Deportivo Centro Gallego, podrán reforzarse, con los jugadores de otros Club, que no tomen parte en el programa.

FINAL

Al aceptarse las bases anteriormente expuestas, tanto deportivas como económicas o las que aparecen al principio, significan que se firma un pacto de honor, por todas las partes interesadas y que tendrán que ser estrictamente cumplidas, de lo contrario esta Asociación, separará aquel Club o Clubs que no lo cumplan, con pérdida de todos los beneficios que se deriven del acto a realizar.

Casi toda la afición tiene en su poder entradas para la hermosa fiesta que el domingo próximo ofrecerá Juventud Asturiana en todos los jardines de la Cervecería La Tropical. Tenía que ser así, no podía esperarse otra cosa que la mayor cooperación de los hinchas para este acto de Juventud Asturiana, que gallarda siempre ha procurado en todos los momentos de su existencia mejorar cuanto las circunstancias le han permitido su once para brindar a la afición un cuadro pujante, animoso y decidido.

Y si todo ello fuera poco, ahora Juventud Asturiana realiza el máximun de los esfuerzos, brindando a la concurrencia los mejores conjuntos musicales de la Habana, tales como los hermanos Castro, Antonio María Romeu, Belisario López, el Sejteto Nacional de Piñeiro, la Sonora Matancera y el Quinteto Los Barcaleses.

Y de ahí el motivo de que el domingo desde las diez de la mañana, hora en que se abren las puertas de los jardines para recibir a los romeros, hasta las seis de la tarde sea posible la más enorme concurrencia que aquellos jardines hayan tenido.

Relación de los acuerdos adoptados por el Comité Directivo en su sesión ordinaria celebrada el día 29 de enero del año 1935.

Referente a una comunicación enviada por el Administrador General del Stadium Tropical manifestándonos que las fechas tres y diez y siete de febrero y diez y siete y treinta y uno de marzo las tiene ocupadas para otros eventos deportivos a celebrar en el referido Stadium se acordó en vista de que nuestro calendario del Campeonato Provincial señala programas en esa misma fchs en la Tropical, antes de darle una contestación categórica al asunto que nos presentó después de hecho el schedule, nombrar una comisión compuesta del pleno de la Federación para que conjuntamente con el señor Presidente de la Juventud Asturiana se entreviste con el doctor Sierra Presidente de la Compañía Cervecera Internacional La Polar con el fin de recabar estas fechas y celebrar los programas en el Campo Polar. Quedando todos de común acuerdo en que el programa del próximo domingo, día tres de febrero se celebre en el Campo Polar y so en la Tropical como se había dispuesto en el schedule del campeonato.

—Darse por enterados de una comunicación enviada por el Colegio de Arbitros de la Habana de fecha 23 de enero, en donde nos participan la suspensión impuesta al señor Fernando Alfonso, árbitro del partido Cultural Athlético celebrado el día veinte de enero en la Polar.

—Se aprobaron las siguientes bajas de jugadores: Por el Athlétic P. C. Francisco López González, Benigno Somoza Jaume y Luis Menéndez y Longoria y por la Juventud Asturiana, Julio Sanz Rodríguez.

—Se aceptaron las siguientes altas de jugadores: Por la Juventud Asturiana, Pedro Perea Martínez, por el Olimpia S. C. Norberto Martínez y Santizo y por el Fortuna S. C., Freddy Valdés González.

—En cuanto a una comunicación enviada por Juventud Asturiana con fecha 29 de los corrientes, dándonos cuenta de la designación del nuevo secretario de dicha Sociedad, señor Laureano Peri, desearle a tan distinguida persona muchos éxitos en su cargo.

—De acuerdo con la comunicación enviada por Juventud Asturiana con fecha de hoy, se acordó ratificar en su puesto como Secretario de la Federación de Futbol de la Habana al señor Jesús Lacera, acordando enviarle una atenta comunicación felicitándola por el gran acierto que han tenido con tal designación.

—Se aprobaron las actas de los partidos celebrados el pasado domingo en el Campo Polar.

—Programa para el domingo, día tres de febrero en el Campo Polar.

Por el Campeonato Provincial.

12.45 Nacional F. C. vs. Athletic P. C.

2.10 Fortuna S C. vs. J. Asturiana.

4. Iberia F. C. vs Olimpia S. C.

Delegado Deportivo el señor Eugenio González.

Habana y Marianao efectuarán esta tarde un importante juego

SE JUGARA HOY UN PARTIDO DE MUCHO INTERES EN EL VIEJO FRONTON

SPORTS **DIARIO DE LA MARINA** SPORTS

PAGINA CATORCE — LA HABANA, JUEVES, 31 DE ENERO DE 1935 — AÑO CIII

Gilberto Torres vs. Tomás de la Cruz en un importante match entre el Habana y el Marianao

Si el Marianao pierde el game dejará el segundo lugar de la competencia al club Habana. Torres está en excelentes condiciones y se propone proporcionar buen éxito al club

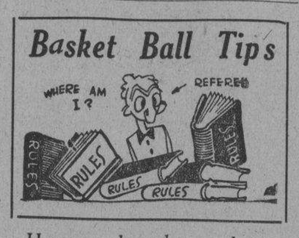

—Hay que leer las reglas.
—Los errores de los fans.
—Son para no estudiar un poco.

(Por FORWARD)

SEPA USTED QUE cuando un jugador que viene dribleando o recibe un pase y pisa la línea del centro, si viene hacia su Zona de Ataque se considerará que entró en ella tan pronto ha pisado la línea aunque se quede con el otro pie fuera de la Zona de Ataque, pero, si al contrario, el jugador va hacia su Zona de Defensa, se considerará que está en esta Zona tan pronto pise la línea, la pelota se considerará dentro o fuera de acuerdo con la dirección que ésta es llevada.

SEPA USTED QUE cuando se declara un foul por algún oficial, el jugador que tenga la pelota en sus manos tendrá que entregársela al oficial, si la deja en el suelo o la lanza hacia otro lugar se le deberá cantar un foul por demorar el juego.

SEPA USTED QUE en cada jugada fuera del terreno solamente tiene derecho a cinco segundos para poner la pelota en juego otra vez, si se pasa de este tiempo la pelota va a un contrario en el mismo lugar.

SEPA USTED QUE hasta que la pelota no haya tocado el tablero o el aro ningún jugador podrá entrar en la Zona de Tiro Libre. Si se viola esta Regla el goal no se contará si éste se ha anotado y la violación fué cometida por algún jugador del team que se anotó el punto. Si la violación es cometida por algún jugador del team contrario del que está tirando el punto vale si se anota pero si el goal falla otra tirada se concederá en substitución de aquella, esto es, si el goal se anota no se repetirá el tiro pero si el goal se falla se concederá otra tirada que sustituya a la que se falló.

SEPA USTED QUE si un capitán de team pide time-out mientras la pelota está en posesión del team contrario y el referee lo concede por no haberse dado cuenta, se le llamará un foul técnico al capitán del team que pidió el time out.

SEPA USTED QUE ningún jugador podrá abandonar el círculo central o el imaginario, cuando se está saltando por la pelota hasta que ésta ha sido bateada. Si el jugador que se quedó en el círculo batea la pelota dentro de su aro el goal valdrá. Un foul técnico se llamará al capitán del team de los jugadores que entraron.

CONTESTACIONES

FANATICO. Habana. Sí, señor; cuando un team entero se cambia las camisetas en el half, todos los jugadores que empiecen a jugar el segundo half tendrán que reportar de nuevo a los anotadores y referee para darles su nuevo número si no es el mismo del primer half; pero si cada jugador tiene el mismo número que la camiseta anterior no será necesario que reporten de nuevo.

ESTRELLADA. Víbora. Sí, aquí en Cuba las mujeres quieren jugar con las Regias de los hombres, pero cuando los Referees aplican las Reglas como debe ser alegan que son muy fuertes y que debían tenerse condescendencia con ellas. Aquí no sabemos cuando vamos a ganar o a perder.

Esta tarde ha de celebrarse en el Stadium de La Tropical, el choque más importante de la temporada para el Club Marianao. Es su último encuentro de la season, y si lo pierde, dejará escapar con el triunfo el chance de finalizar en el segundo lugar de la contienda, puesto que han venido anhelando desde hace tiempo.

En un esfuerzo grande para ganar, los marianenses dependerán esta tarde de los lanzamientos de Tomás de la Cruz, que ha sido su mejor carta durante la temporada. Tomás está en magníficas condiciones, bien descansado y ha prometido a Josefito otro de sus grandes desafíos para dejar al team en posición de arrebatar al Habana el segundo lugar.

GILBERTO TORRES

El único inconveniente de Tomás es que Gilberto Torres será la selección del Habana, lo cual significa que el team gozará de buen pitching desde el primer inning hasta el final, haciendo bien difícil la derrota.

Pero, de la Cruz está seguro de sus facultades, y ha dicho ayer que con Gilberto o sin él, podrá vencer a los habanistas.

Nosotros esperamos un desafío interesante y tenemos la seguridad de que estando pendiente el segundo lugar de su decisión, los dos teams lucharán cuanto les sea posible por alcanzar la victoria.

El Habana presentará el siguiente line up:

HABANA

Pipo de la Noval, right field.
Abreu, segunda base.
Correa, short stop.
Mike González, primera base.
Belito Alvarez, center field.
Hernández, left field.
Guerra, catcher.
Dopico, tercera base.
Gilberto Torres, pitcher.

Y el Marianao volverá a su antiguo line up de principio de la temporada, que fué bueno para producir cuatro victorias consecutivas. El team será colocado así:

MARIANAO

Funes, center field.
Josefito, primera base.
Díaz, catcher.
Mirabal, left field.
Morales, right field.
Silvio García, tercera base.
Etchegoyen, segunda base.
Oscar Rodríguez, short stop.
Tomás de la Cruz, pitcher.

El domingo, como hemos dicho varias veces, terminará la temporada, jugándose en el Vedado Tennis, el doble header de Rojos y Azules.

El primer match será el oficial del campeonato y el segundo se iniciará en el segundo inning, con Estrada en tercera y dos outs y Pipo de la Noval al bate.

LO QUE DICE FOSTER

Hecha una consulta a Forte en relación con la jugada, a fin de confrontar el fallo de la Liga, se ha recibido la siguiente contestación:

Mi querido señor: El corredor estacionado en la primera podría pasar a la tercera con la tirada al grand stand; el corredor de la segunda podría entrar en home; el corredor de la tercera también podría entrar en home. Cada corredor podría avanzar dos bases. Esto sería perfectamente permisible, considerando que la bola tirada dió a cada corredor dos bases a contar del lugar donde se hallaba al verificarse la tirada.

Sinceramente,

JOHN B. FOSTER.

GANARON AYER 2 BUENOS CANDIDATOS AL «NATIONAL STEEPLAHACES INGLES»

LONDRES, enero 30. (AP). Dos candidatos al Grand National Steeplechase —Doble Crossed y Southern Hero— ganaron sus carreras hoy en el hipódromo de Sandown, según se pudo saber por la lista de competidores aceptados para la gran carrera, que tendrá lugar en Aintree el día 29 de marzo. Los últimos scratches deben darse antes del 19 de marzo.

CONQUISTA YALE A CORNELL EN UN APRETADO JUEGO

El magnífico trabajo realizado a última hora sirvió para que el equipo lograse el éxito

ITHACA, enero 30. AP.—El equipo de la Universidad de Yale derrotó hoy por segunda vez a Cornell en la lucha por el campeonato triangular del Este, conquistando a sus basktbolistas con score de 30 por 28 en el partido celebrado aquí.

Los «ithacanos» marcaron la delantera en el score hasta que faltaron cinco minutos para terminarse el game, pero, entonces se abrieron el masiado a la defensiva y ese fué el chance que aprovecharon los Elis para venir de atrás y ganar.

De Angelius, un magnífico forward de 6 pies, 3 pulgadas de estatura, fué el héroe de la ofensiva de Yale con seis goals desde distintos ángulos del terreno. Además, encestó el goal decisivo en una jugada dormida.

Lew Freed, la estrella de Cornell no pudo entrar en juego hasta la última parte del mismo y sus dos goals mantuvieron al equipo en la lucha hasta el último momento.

El score:

YALE (30)

	G.	F.	P.
Kline, rf.	3	3	9
De Angelis, lf	6	1	13
N. Wilson	1	1	3
B. Miles, rg.	2	0	4
E. Miles, lg	0	1	1
Total	12	6	30

CORNELL (28)

	G.	F.	P.
Jacobs, rf	4	0	8
Fred	2	0	4
J. Wilson, lf.	2	0	4
Downer, c	0	0	0
Dykes, rg.	6	0	12
Foote, lgg	0	0	0
Total	14	0	28

Referee: Degnan. Umpire: Abrams. Time of halves: 20 minutos.

PARECEN EN BUENAS CONDICIONES LOS CORREDORES CUBANOS DE 400 METROS

El coach Hogarty se ha esforzado grandemente con los muchachos y parece haberles colocado ya en posición de hacer menos de 51 segundos en la distancia como promedio.

SE INTENSIFICARA EL TRAINING

CUBA no estará desamparada en la carrera de 400 metros planos cuando se inicie el programa del atletismo de los Terceros Juegos Deportivos Centro Americanos.

Después de buena preparación, en la que el head-coach Mr. Alexander Hogarty ha desempeñado un role importantísimo, haciendo su mejor esfuerzo para conseguir que los muchachos obtengan fácilmente el top form, el grupo de corredores de medio fondo ha logrado ponerse en admirables condiciones y puede decirse, sin temor a exagerar la nota, que es lo mejor que tenemos para llevar a los Juegos.

Vázquez, parece ser el mejor hombre del grupo, aunque, según nuestros repórters, ha estado practicando flojo en los últimos días. Zayas ha resultado un verdadero hallazgo del training y todos creen que entre Vázquez y él podrán proporcionar a Cuba los dos primeros lugares de la competencia Olímpica. Cierto que México tiene buenos hombres y que Panamá, Puerto Rico y El Salvador se están preparando en condiciones. Los dos atletas que hemos citados tiene un promedio firme de 50.2 segundos en el evento, y con eso tendremos suficiente para imponernos en el meet.

Lázaro Hernández, es otro honibre que no se puede olvidar, lo mismo que el joven Alayeto.

RETALLES IMPORTANTES CON LOS RECORDS

Como dijimos ayer hoy vamos a dar comienzo a una selección razonada de los atletas de track que irán al Salvador. Dicha selección está hecha juzgando por los tiempos y marcas que se han hecho durante las prácticas y están tomadas directamente de los reportes del head coach.

EVENTO DE 400m PLANOS.— En este evento estamos bien representados y tenemos cuatro hombres de empuje. Ellos son: Zayas, que está mejorando diariamente. Ha cronometrado 50.8 y 50.4 en las pruebas últimas. Vázquez, que a pesar de haber estado practicando flojo ha cronometrado los tiempos de 50.8 y 50.8; como se ve, es un hombre que corre por debajo de los 51 steadely. Lázaro Hernández que ha estado corriendo siempre en el mismo tiempo. Sus mejores tiempos han sido 51.1; 51.6 y 51.4; Alayeto, que aunque no practica como debe y no guarda el training como es debido, ha cronometrado los tiempos de 52 flat dos veces. Puede rebajar esa marca cuando practique mejor.

Como se ve, los cuatro muchachos están poco más o menos al mismo nivel. En una competencia apretada casi seguro que rebajen dichos tiempos. El relevo de 4x400 será formado por los mismos corredores y este viernes que viene, en la práctica que semanalmente se efectúa, tratarán de romper el record nuevamente.

EVENTO DE 800m PLANOS.— Vázquez, que es el que mejores tiempos ha hecho, tiene a su haber un tiempo de 2.05 y otro de 2.02. Zayas ha hecho 2.4.4 El tiempo de Zayas ha sido igualado por Alayeto y por Matarán, que ha hecho 2.4.9. El mismo Matarán ha cronometrado 2.3.8 y 2.5 últimamente. Gigato que hizo el magnífico tiempo de 2.2.2 pero últimamente no ha demostrado nada por encontrarse enfermo. Casanova ha cronometrado 2.3.2.

EVENTO DE 1500m PLANOS.— Sarría que indiscutiblemente es nuestro mejor corredor ha hecho el tiempo de 4.23.3. Ha estado con grippe últimamente y está por debajo de ese tiempo ahora, pero pronto cojerá su antigua forma. Casanova que ha hecho, 4.38.6, y Gigato que no ha corrido por estar enfermo.

GARROCHA.—Piqué es el único que ha llegado una sola vez a los 11.6. Rojas que ha saltado 11.3 y 11.4 y de La Torre salta 11.4. En caso de que Vijla venga, uno de ellos será substituído.

DISCO.— Este es uno de los eventos en que lucimos mejor indudablemente. Alonso tiró 129.3, Vázquez 132.10 y Gutiérrez, aunque fuera de práctica, tiró 128.3 y un tiro que no se pudo medir que probablemente fué de más de 130 piés.

Martillo	Promedios.	
Maruri	132.4	129.4
Vázquez	124	122.5
Sánchez	122	121.7
Jabalina.		
Piedra	180 7½	
Salas	161.2	
Mena	153.	

COCKTAIL DE MODA

Havana-Club Special

1 Cucharadita de azúcar
1 Vasito RON HAVANA CLUB
El jugo de 1 Limón
El jugo de 3 cerezas en almíbar
Hielo menudo, se bate bien en la cocktelera y se pasa por un colador fino.

FRONTON JAI-ALAI

—Un programa excelente.
—Se ofreció anoche.
—Peloteándose grandemente.

RESULTADO OFICIAL DE LA FUNCION CELEBRADA ANOCHE

PRIMER PARTIDO

	Tantos.
Román y Goyo, blancos	18
Ochoa menor y Aguiar, blancos	25

Ganador: AZULES.

PRIMERA QUINIELA

	Tantos.	Pagos.
1.—Ferrer	0	$ 3.40
2.—Salazar	3	4.20
3.—Cervantes	4	4.76
4.—Aguiar	6	7.93
5.—Goyo	1	10.20
6.—Vallejo	2	4.76

Ganador: AGUIAR. $7.93.

SEGUNDO PARTIDO

	Tantos.
Ferrer y Escarza, blancos	30
Cervantes y Salazar, azules	19

Ganador: BLANCOS.

SEGUNDA QUINIELA

	Tantos.	Pagos.
1.—Iturrino	2	$ 5.42
2.—Joaquín	2	3.35
3.—Juanito	4	6.41
4.—La Paz	4	3.52
5.—Escarza	6	5.87
6.—Gayarre	2	11.75

Ganador: ESCARZA. $5.87.

TERCER ARTIDO

	Tantos.
Iturrino y La Paz, blancos	30
Juanito y Joaquín, azules	25

Ganador: BLANCOS.

PROGRAMA OFICIAL PARA LA FUNCION QUE SE CELEBRARA ESTA NOCHE

(A las 8 y 30 p. m.)

PRIMER PARTIDO A 30 TANTOS: Paco menor y Goyo, blancos; contra Vales y Gayarre, azules. A sacar los primeros del cuadro 10 y los segundos del cuadro 9 y medio, con ocho pelotas finas.

PRIMERA QUINIELA A 6 TANTOS: Vales, Iturrino, Gayarre, Martín, Goyo y Paco menor.

SEGUNDO PARTIDO A 30 TANTOS: Cervantes y Vallejo, blancos; contra Iturrino y Paco, azules. A sacar ambos del cuadro 10, con ocho pelotas finas.

SEGUNDA QUINIELA A 6 TANTOS: Paco, Ferrer, Cervantes, Vallejo, Salazar y Aguiar.

SON SUSPENDIDAS PARA EL SABADO, NUEVE, TODAS LAS ELIMINACIONES DE NATACION

Ya no se efectuarán el sábado próximo las eliminaciones de natación tal como se había anunciado. En una reunión celebrada ayer por el Comité Olímpico se acordó posponer las justas para el sábado nueve, probablemente para dar un chance más a los nadadores a que haga el tiempo límite fijado en la convocatoria para hacer el team en las distintas distancias.

Interrogado Manolo Díaz, coach Olímpico por el «chairman» del Comité sobre porqué no daban a la publicidad los tiempos que se cronometraban en las prácticas, dijo que «era para impedir que algunos atletas se apoyasen demasiado en ellos y abandonasen el training». Y la teoría resulta interesante y da una idea del control que se tiene con los swmmers.

De una u otra, resulta interesante la posposición acordada pues de este modo se conseguirá que los nadadores hagan algo menos que 1.33 en el back strobe, y que cubran los 100 metros de libre estilo en 1.02 ó 1.03 en lugar de emplear 1.08 como en la última prueba.

SILVINO MARTINEZ CON EVANGELINO VALIENTE EN LA PELEA ESTELAR

El domingo 3 de Febrero, se efectuará el programa suspendido la pasada semana, en el que toma parte Silvino Martínez. Silvino hace su reaparición, peleando con Evangelio Valiente, el ídolo del Instituto, con el que tiene un combate empatado. También Panamá Kid Brown, el excelente y ágil peso ligero, ídolo de Buenavista, se verá frente al popular «Mulo» Alvarez, ahijado de Silvino, y, en las otras peleas a 4 rounds: Mario de Cárdenas, ídolo de los fans de Chávez vs. Pancho Villa, el liliputiense campeón mínimo, que concede unas libras de handicap, sólo para que los fanáticos observen sus condiciones actuales.

Kid Donatién, la maravilla oriental, campeón de su peso de Oriente, vs. Armando Ariosa, el «Tigre Viboreño», y Sobrín Aguilera, agresivo hispano de grandes conocimientos y popularidad vs. Ovidio Montenegro, a quien sus amigos de Buenavista llaman el «Express de Buenavista», son los encargados de dar apertura a la noche pugilística.

Las damas, como es costumbre implantada por el match-maker, tendrán derecho a presenciar los matches de GRATIS.

MONTE PEARSON, una de las razones que explican por qué todos los expertos están señalando al Cleveland como presunto ganador del campeonato de 1935 en la Liga Americana.

EL POPULAR PLANTEL DE LA PROGRESIVA DE CARDENAS, VENCIO EN BASKET Y BASE BALL A LOS PRESBITERIANOS DE CAIBARIEN

Dos buenos rallies en las primeras entradas fueron suficientes para marcar el éxito de los muchachos en el base ball. En le juego de basket el 1er. half fué suficiente para decidir

TIENEN BUEN MATERIAL LOS CARDENENSES

(Por FERNANDEZ PARQUET)

La Ciudad de Cárdenas ha sido escenario de una interesante y entretenida contienda deportiva entre los atletas del Colegio La Progresiva de la localidad y los del Plantel Presbiteriano de Caibarién. En basket y base ball compitieron los players colegiales y en ambos eventos hicieron gala de un coraje a toda prueba y de un amor propio extraordinario.

Tanto los miembros que ostentaban los colores verdi-oro de La Progresiva como los representantes de Caibarién dieron una buena demostración en ambos games, mereciéndose las ovaciones del numeroso público que presenció las justas.

El match de base ball culminó en un apretado triunfo para los progresistas con score de 6 por 3. La labor de los lanzadores Martínez y Aristondo fué la nota de mayor colorido, pues ambos sostuvieron un reñido duelo que mantuvo en tensión los nervios de los aficionados durante los nueve innings del juego. Martínez toleró sólo cuatro hits y repartió catorce ponches entre las huestes del Colegio de Caibarién; Aristondo, aunque derrotado rindió una magnífica labor desde el box de su team, pero las seis carreras cristalizadas por La Progresiva en los dos primeros innings, ejercieron una voderosa influencia en su derrota.

El receptor de La Progresiva desempeñó su posición magistralmente, conectando además un cuadrangular con un corredor en las bases. El team de Caibarién «fildeó» impecablemente, al extremo de no cometer error alguno.

A continuación el score:

COLEGIO DE CAIBARIEN

	V.	C.	H.	O.	A.	E.
P. La Rosa, c.	4	2	0	13	0	0
M. Andreu, 3b.	4	0	2	0	1	0
J. Maza, cf.	4	1	1	2	0	0
B. Aristondo, lf. p.	3	0	1	0	3	0
M. Hernández, ss.	4	0	0	2	0	0
L. García, rf.	4	0	0	1	0	0
M. Pérez, 1b	4	0	0	6	0	0
F. Barreras, 2b	2	0	0	0	1	0
P. Urrutia, p.	0	0	0	0	0	0
R. Hernández, rf.	2	0	0	0	0	0
H. Marín, 2b	2	0	0	0	1	0
Totales	33	3	4	24	6	0

COLEGIO LA PROGRESIVA

	V.	C.	H.	O.	A.	E.
A. Garriga, ss	3	1	1	2	»	1
P. Martínez, 2b p.	5	1	1	1	1	2
M. Albisu, 3b c.	4	2	1	12	2	1
A. Ruiz, rf.	3	1	0	1	0	0
A. Lima, lf.	3	0	1	0	0	0
L. Rubio, cf.	3	0	1	0	0	0
O. Pérez, 1b.	1	0	0	7	0	0
M. Barreto, c.	0	0	0	3	0	0
J. Ojeda, p. 3b	3	1	0	1	5	1
L. Oria, 2b.	3	0	0	0	0	0
Totales	28	6	5	27	10	4

Anotación por entradas

Caibarién	200 010 000—3
La Progresiva	240 000 00x—6

SUMARIO.

Carreras empujadas: Maza, Martínez 2, Albisu 2, Rubio, Pérez. Three base hits: Aristondo; Two base hits: Maza; Home runs: Albisu; Bases robadas: La Rosa, Maza, Garriga, Lima, Rubio; Struck outs: Martínez 14; Aristondo 11; Bases por bolas: Martínez 4; Aristondo 5; Urrutia 3; Ojeda 3; Wilds: Martínez; Passed balls: Barreto, La Rosa; Quedados en bases: Caibarién 9, La Progresiva 8; Tiempo: 2 horas 10 minutos; Umpires: Planells (home), Fernández (bases); A Urrutia 1 hit en 2|3 innings, y 3 v. al b.; a Ojeda 0 hits en 1|3 ings. y 1 v. al bat.; Pitcher derrotado Urrutia; Lo ganó Martínez. Anotador: Fernández Parquet.

OTRO TRIUNFO EN BASKET BALL

El Colegio Lo Progresiva se anotó otro éxito más sobre los colegiales de Caibarién venciéndolos en basket ball con la anotación de 26 por 13. El juego desde su comienzo se fué «de lado» al anotar tres canastas consecutivas el «five» de Cárdenas que a partir de este momento pudo mantenerse al frente de la anotación.

Los players de Caibarién en más de una ocasión trataron de romper la hermética defensa desplegada por los verdi-oro, pero no tuvieron éxito alguno en sus repetidos intentos, viéndose obligados a realizar tiros desde lejos, muchos de los cuales lograron convertirse en magníficos goals.

Flores con cuatro canastas y Madrid con doce puntos anotados fueron los más destacados del game.

COLEGIO DE CAIBARIEN

	Fig.	Fog.	Fr.	Tp.
R. Hernández, f.	2	0	0	4
A. Goyo, f	1	0	0	2
A. Pérez, c.	1	0	1	2
A. Bagur, g.	0	0	2	0
R. Alcántara, g.	0	0	0	0
A. Pérez, c.	2	1	2	5
A. Parra, f.	0	0	0	0
Totales	6	1	5	13

COLEGIO LA PROGRESIVA

Ha de subir Relámpago Sagüero al ring en excelentes condiciones

EMPATO EL SEPULVEDA CON EL TOUS EN EL PRIMER LUGAR DEL BASKET

CARIBE
RON
VIEJO NATURAL
JUSTO GONZALEZ Y CIA., S. A. - TEL. U-3500

EMPATO EL FIVE DEL COLEGIO SEPULVEDA CON EL TOUS EN EL CAMPEONATO JUNIOR DE BASKET DE LA ASOCIACION ATLETICA

A pesar del magnífico juego desplegado por Olga Palacios, que reapareció en el line up del Tous, las muchachas de Canosa, se impusieron. Raquel Jacquet conectó el goal decisivo

El Colegio Sepúlveda se apuntó su tercera victoria consecutiva en el game de anoche frente al Club Deportivo Tous que pierde su invicto y provoca una situación interesantísima en el Campeonato Junior de Basket-ball Femenino correspondiente a la zona de La Habana.

Las colegialas de Canosa jugaron anoche primorosamente y después de un tiempo extra anotaron a tiempo el goal necesario para consolidar el triunfo con anotacion final de 15 por 13. Todo el team del Sepúlveda jugó bien. Comenzó un ataque certero y en el primer tiempo finalizaron con una ventaja de cuatro puntos sobre sus fuertes adversarias (9 por 5). El Tous reaccionó notablemente en el segundo tiempo logrando anotar ocho puntos mientras el Sepúlveda solamente conseguía cuatro. Así finalizó el juego con un empate a trece. Con dos minutos jugados en el período extra Adriana Moenck hizo un magnífico pase a Raquel Jacquet que coló su único goal de la noche pero que resultó brillante y decisivo además.

Hay que hacer constar que el Tous presentó a Olga Palacios en su line up y esta valiente forward nuevamente consiguió los más altos honores en la ofensiva de su team con dos canastas y cinco tiradas libres pese al buen cuidado que se le puso. El Sepúlveda jugó casi todo el tiempo final sin los servicios de Florinda Viamontes que salió por cuatro fouls personales. Adriana Moenck entró a sustituirla y la chiquilla lo hizo bien. El juego fué, en resumen, interesantísimo, pletórico de buenas jugadas y de alternativas emocionantes que mantuvo la atención de los fanáticos a todo vapor hasta el último minuto. Pouppée Puig jugó su mejor partido de la noche bien secundada por Josefina Odoardo y Olimpia Gutiérrez. Del Tous merecen destacarse además de Olga alacios, Olga Tous y María Trueba.

Aun cuando estuvo contenida toda la noche, Raquel Jacquet se impuso anoche en el momento preciso y conectó el goal que decidió el interesante partido celebrado entre los fives del Sepúlveda y Tous en el floor del CAC.

SE RETIRO EL BEJUCAL

El segundo partido del programa fué ganado «forfeited» por el team del Hispano. El team del Liceo de Bejucal se retiró del Campeonato ofreciendo una pobre demostración de sportmanship.

LA ZONA DEL INTERIOR

Según dato oficial ofrecido anoche por la Asociación Atlética el próximo domingo comenzará la zona del Interior en Florida, Camagüey, enfrentándose el Lawn Tennis de Ciego de Avila y el Club Los 15, de Florida. La serie consta de cinco games y se alternará el floor. El ganador pasará a discutir con el campeón de la zona de La Habana.

SEPULVEDA

	Fig.	Fog.	Fc.
R. Jacquet, F.	1	0	1
J. Odoardo, F.	1	0	1
O. Gutiérrez, C.G.	1	1	1
P. Puig, G.	3	2	0
F. Viamontes, G.	0	0	4
A. Moenck, F.	0	0	1
Totales	6	3	8

D. TOUS

	Fig.	Fog.	Fc.
O. Palacios, F.	2	5	0
O. Tous, F.	0	1	4
M. Trueba, C.	0	0	3
R. Verdés, G.	0	1	3
M. Trueba, G.	0	1	0
J. Trueba, C.	1	0	2
Totales	3	7	12

Primer half:

Sepúlveda	9
D. Tous	5

Segundo half:

Sepúlveda	6
D. Tous	8

Totales:

Sepúlveda	15
D. Tous	13

Referee: Enrique Brú.
Anotador: Paco Muñoz.
Cronometrista: J. Valdés Orta.
Jugado en el floor del CAC.
Fecha: enero 30 de 1935.

—Una serie de que se habla.
—Posibilidades en pro y en...
—Forman el equipo femenino.

(Por DAN)

EL TOPICO de estos días en los corrillos amateurs es el cariz que ha de tomar el problema del Team Olímpico de basket ball tan pronto como se lance un reto oficial para discutir el viaje a El Salvador... En distintas partes se comenta que el V. T. C. tiene intención de lanzar ese reto, siempre que alcance el triunfo de la justa nacional sobre el Deportivo de Cárdenas, y se dice que el «chair-man» olímpico ha prometido ya llevar adelante la serie en cuestión, de una manera oficial.. El «chair-man» estima que el V. T. C. no puede ganarle al team de Rodríguez Knight, pero, parece inclinado a auspiciar la serie oficial de los dos equipos, y esto constituye una «música nada agradable al oído del squad clasificado ya»... Hemos oído decir que los muchachos no aceptarán participar en la serie, y hemos sabido también que algunos players tienen la idea de celebrarla, siempre y cuando los azules pongan a discusión todas las medallas que han ganado en la temporada... El ambiente es incierto y lo único que hay seguro en el asunto, es que el team de Rodríguez Knight ha reanudado ayer sus prácticas habituales, y que el conjunto practicará suavemente en estos días para celebrar después una serie de matches de exhibición... Es posible que en uno de sus matchs los muchachos jueguen con el V. T. C., pero, sin dar carácter oficial al game.

* * *

UN OBSERVADOR imparcial nos decía ayer, analizando el problema, que lo único lógico del asunto es —si es que Cuervo, Machado y Contreras están jugando tanto como dicen— elevar a diez el número de miembros del squad, agregando a Machado y a Cuervo al conjunto... O también, seleccionando a Machado y Contreras, ya que Cuervo pertenece al team de track... Pero, esto no puede hacerse, sin embargo, porque está perfectamente aclarado que los teams de basket de cada nación sólo pueden llevar ocho hombres... Incidentalmente, los leales de Canosa hablan ya como si fuesen campeones seniors de la Federación, y la realidad es que todavía tienen que vencer en un choque más al Deportivo de Cárdenas, que cada vez que actúa en sus terrenos aumenta en un setenta por ciento su efectividad... Un cardenense nos decía ayer que el Deportivo vendrá de atrás para ganar en cinco juegos, y esto, aunque puede ser o no verdad, es algo que el VTC tiene que tener todavía... Para el lunes se sabrá definitivamente la solución del acertijo, y entonces se sabrá también si el Comité Olímpico está dispuesto a enfrentar a su squad de basket con el ganador del campeonato de la Federación.

* * *

LIPI BERICIARTU, cuya experiencia en juntas y acuerdos ha hecho posible que el Fortuna sea nuestro representante olímpico en basket, sigue optimista en cuanto al conjunto que prepara y dice que las chicas darán la medida en los Juegos Deportivos . Después de cuatro días seguidos de práctica, Lipi ha ordenado conveniente descanso y no reanudará sus actividades hasta mañana por la tarde, en el floor de Cuba Nueva... El team trabaja ahora con Carlotica y Olga Radelat de forwards, Zenaida Castro de center y Concha Méndez y Quina Conforti de guards, quedando Mimí Salmon, Chela Radelat y la Sauvalle como suplentes... Elsie Salmon y Carmelina Arocha tendrán que luchar duro para arrebatar a una de las anteriormente citadas, el chance de ir a El Salvador... Incidentalmente, Lipi nos ha pedido que contestemos a la petición de las jugadoras camagüeyanos en el sentido de que «el Comité Olímpico no puede costear ya el viaje de esas jugadoras a la Habana, pero, que tendrá mucho gusto en considerarlas en el training, siempre que ellas costeen sus propios gastos» .

* * *

EL SABADO por la noche se inaugura la casa-club del A. D. C. y con este motivo ha de darse una gran fiesta bailable en la entidad que promete reunir lo más granado y florido del mundo amateur .. Los leales defensores y sostenedores de la enseña adeceísta han venido luchando con entusiasmo por el éxito de esta fiesta, y nosotros podemos asegurar que, teniendo en cuenta los preparativos hechos, todos tendrán motivo para sentirse satisfechos en su celebración... El mismo sábado por la tarde el team de base ball del A. D. C. inaugura el campeonato social con el Havana Electric, y si los muchachos inician con pié derecho la jornada, tendrá un doble motivo para hacer que la fiesta de la noche resulte interesante... El team del A. D. C., incidentalmente, ha perdido los servicios de Juan Noa y Torres, dos de sus mejores lanzadores del año pasado, pero Graupera, Tino Argimón y Camarón Vázquez insisten en afirmar que al pitching staff le han quedado todavía dos columnas formidables en Perfecto Alonso y Antoñico Mesa... «Alonso, sobre todo, será capaz de sostener en la lucha por el pennant» —nos ha dicho Tino—. La Liga Social está en el candelero en estos días... El sábado inicia por la tarde su campeonato primaveral de base ball, donde han de intervenir magníficos conjuntos, por la noche entregará los premios ofrecidos en el campeonato de band ball, y el martes iniciará su campaña senior de basket donde el team del Tennis-[illegible], favorito de muchos para ganar, recibirá el reto del Hispano, A. D. C. y Liceo de Regla... Esta contienda ha de resultar interesantísima, dado el equilibrio de fuerzas que existe entre los teams, y creemos que [illegible] tendrá que hilar muy fino si desea repetir su éxito del junior .. El Hispano ha iniciado muy tarde su entrenamiento, pero los muchachos están entrando en forma y han de dar que hacer desde el primer día al final... Nadie debe olvidarse tampoco del Liceo de Regla . El equipo de Costales tiene muy buenos tiradores, hombres extraordinariamente peligrosos en un terreno chico, y conservan todavía su team work de pasadas temporadas... El A. D. C. parece contar con buen material y será contrario en todas sus salidas... En los últimos días se ha dicho que Eduardo de las Casas ha de jugar con el Liceo de Regla, pero la noticia no se ha confirmado... Igualmente se ha dicho que un veterano player de la Federación no quiere jugar más con motivo de los ataques que está experimentando el equipo a que pertenece.

Nada de esto ha podido confirmarse, sin embargo.

AUNQUE PAREZCA MENTIRA — *Por BOB*

CHARLIE HART, famoso corredor de distancias largas de 60 años, **DERROTO** a un caballo de carreras guiado por un jockey experto en cross-country races, en una competencia de seis días, en la cual hombre y caballo podían cubrir la distancia en la forma que desearan.

Ray Allis, vigilante nocturno de las carreteras de California, jamás había jugado golf, y un día apareció en un link y ejecutó un «hole in one» para romper un record de 140 para 18 hoyos.

"Conozca al Coach—"

ERNESTO SILVA, joven instructor de basket ball del club Atlético Bernabé Varona, de Camagüey

ERNESTO SILVA, que fué un orgullo del team de basket de la Universidad Nacional por la season de 1926, se dedica ahora a dirigir conjuntos de basket por su ciudad natal, y hasta el presente, los hechos demuestran que todo lo que aprendió bajo la tutela de Cappy Campuzano le sirve para construír grandes maquinitas, pues el año pasado trajo a la Habana un magnífico equipo que se hizo sentir en el campeonato junior de la U. A. A. Ernesto, conocido también como «Camagüey» Silva, fué en sus buenos días una de las figuras más destacadas de nuestro basket y representó siempre al coraje y eficiencia en el terreno... Teniendo sólo cinco piés, ocho y media pulgadas de estatura, dominaba a centers de seis piés una pulgada, siendo el «jumper» oficial del equipo universitario en aquel sensacional campeonato de 1926 que terminó con un triple empate entre los teams del Loma, Vedado y Universidad, decidiéndose después en serie extra... Silva comenzó jugando en el Club Atlético de Camagüey, de donde salieron Santiros y otros players más... Después ingresó en la Universidad, y fué figura de extraordinaria importancia en las competencias locales hasta que se retiró del Alma Mater... En basket ball alcanzó altos honores, resultando una vez All-Stars de su división... Ernesto ha sido un atleta popular en la Habana y todos los que le trataron guardan de él excelente recuerdo... Siempre se portó caballerosamente en el field, y se mantuvo fuerte en todos los encuentros, demostrando amplia clase como atleta... Silva ha brillado igualmente como coach, pudiendo decirse que constituye un instructor de positivo valor en el interior... Fuera del coaching ha logrado destacarse igualmente, resultando un organizador admirable de competencias... Ernesto ha figurado también en la U. A. A. de su provincia y ha luchado por engrandecer los deportes por allá... Tiene actualmente veintiocho años, y está perfectamente establecido... Considera necesario el cruce deportivo de atletas de la Habana con los del interior, entendiendo que ello aumentará grandemente nuestro nivel deportivo... Dice que hasta tanto las contiendas de la Unión no sean realmente nacionales, el ganador no podrá titularse campeón de Cuba... Estima que Cappy Campuzano es el mejor atleta que ha producido Cuba y afirma que Luis Porro es el mejor prospecto que tiene el floor... Es partidario de las luchas inter-seccionales y no pierde esperanza de ver un día a Pinar del Río luchando con la Habana, mientras Matanzas batalle con Santa Clara y Camagüey con Oriente para encontrar al mejor team de la Isla... Dice que ha jugado sus mejores games en la Universidad y estima que todos los estudiantes deben jugar primero por el Alma Mater antes de pasar a un club particular.

CONQUISTO EL EFICIENTE ADRIEN ISELIN II CON SU GRUMETE CUBANO LA VICTORIA DE LA ULTIMA REGATA DE YATES POR LA COPA CUBA

Gracias a su pericia pudo derrotar a las embarcaciones cubanas, la más cercanas de las cuales fué el Júpiter. Iselin retorna a su país después de haber ganado dos trofeos aquí

Adrien Iselin II, con su joven grumete cubano, Guillermo Carricaburu, volvió a vencer ayer por la mañana gracias a su pericia en la última regata por el Trofeo Cuba.

El nuevo campeón del meeting invernal de la «Iscyra» no tuvo problemas en ningún momento, superando a su más cercano contricante, el «Júpiter», por un margen apreciable.

Los muchachos del «Halcón» conquistaron un magnífico tercer puesto, logrando sacarle al barco compañero de team, el «Aurrerá V», unos tres largos.

Iselín regresa a su país después de haber ganado dos trofeos, cuatro primeros lugares y dos segundos, record brillantísimo en verdad, pero que cuadra en un «skipper» de la alta clase suya. El simpático hombre de los nueve dedos y medio, pertenece a uno de los cinco primeros yatistas del «ranking» norteamericano, habiendo obtenido allá cierta vez tres primeros lugares consecutivos, en unas competencias donde tomaron parte más de treinta barcos.

El donostiarra Miguel de Sena y Ramoncito Gómez han dejado bien plantado el nombre de Cuba en el mapa del yachting, ya que empataron en el segundo escaño nada menos que con el «Júpiter», campeón olímpico, que ha silo piloteado por un experto lobo de mar, Edward Jahncke.

Ayer tarde tuvo efecto el team races, arrojando el resultado que damos a continuación:

	Puntos
Júpiter	8
Ace	7
Gavilán III	6
Schucks	5
Pathfinder	4
Santa Elena	3
Halcón	2
Aitorito	1

Ganó, pues, el equipo americano, acumulando 24 puntos, contra 12 el cubano.

Anoche, en el prestigioso Habana Yacht Club, se efectuó una comida de gala en honor de los yatistas contendientes, haciéndose entrega de los valiosos premios ofrecidos y de los trofeos «Cuba» y «Bacardí».

El acto lo presidió el caballero Oscar S. Hernández Presidente del Habana Yacht Club.

Asistieron los elementos cumbres de nuestra náutica, encabezados con los nombres de Rafael Posso; Miguel A. Riva, Comodoro del HYC; Luis Fernández Valle, Vicecomodoro; Manolo Rasco; Enrique Gamba; Raoul Montero; Alberto de Carricarte; Washington; Brú; Deschamps y otros muchos.

Carole Lombard se encontraba también en la mesa presidencial.

ULTIMA REGATA TROFEO CUBA

Salida: 10 y 45 a.m.
Llegada:—Ace P.W. 12—18—30. Iselin-Carricaburu.
Júpiter, SYC —12—18—32. Jahncke-Clairbone.
Halcón, H.Y.C.—12—23—35. Tuñón-Santa Cruz.
Aurrerá V. M.Y.C.—12—23—43. Sena-Gómez.
Pathfinder C.Y.C.—12—24—25.—Smith-Grew.
Shucks. RYC.—12—28—30.—White. Russell.

El estado final de las dos series celebradas, es el siguiente:

TROFEO «CUBA»

	REGATAS 1a.	2a.	3a.	Total Puntos
Ace	6	5	6	17
Aurrerá V.	5	3	3	11
Júpiter	0	6	5	11
Pathfinder	4	4	2	10
Halcón	0	2	4	6
Shucks	3	1	1	5

TROFEO «BACARDI»

	REGATAS 1a.	2a.	3a.	Total Puntos
Ace	12	12	11	35
Júpiter	10	9	9	28
Halcón	11	11	5	27
Aitorito	7	10	8	25
Pathfinder	9	6	10	25
Santa Elena	4	5	12	21
Gavilán III	3	7	7	17
Mosquito	1	8	6	15
Kurush	6	3	4	13
Mara	5	4	3	12
Jíbaro	8	2	0	10
Shucks	1	2	2	5

El Shucks, que enarbola la bandera del Riverside Yacht Club, ha estado poco afortunado; pero su patrón, el doctor Elwood White, es novel dirigiendo esta clase de embarcación.

White ha competido otras veces como grumete en nuestras aguas junto a Iselin.

La labor de los yatistas criollos ha sido bastante aceptable, pudiendo decir, que por sus demostraciones, han mejorado mucho en el deporte.

García Tuñón y Santa Cruz, por ejemplo, se han cubierto de gloria en su primera aparición en competencias internacionales. En la serie por la Copa Cuba, actuaron con mala suerte, siendo descalificados en la primera regata al tocar inadvertidamente una de las marcas.

Las regatas internacionales de esta temporada han constituído un acontecimiento sportivo que realmente ha dejado caer su interés en todos los clubs náuticos asociados a la «Iscyra».

Puede ufanarse del éxito alcanzado la Flota de la Habana y el insustituíble Rafael Posso, a quien debe grandemente el deporte náutico de Cuba su desarrollo.

PRACTICO AYER EN EL V.T.C. EL TEAM OLIMPICO DE BASE BALL DE LOS «SOLONES»

Ayer por la tarde practicó en los terrenos del VTC el team Olímpico de base ball y resultó realmente raro ver que el número de asistentes no pasó de ocho hombres, tres de los cuales eran pitchers y tres catchers.

Esto vá en verdadero contraste con las informaciones dadas a la publicidad por el «press agent» del team, según las cuales ningún muchacho falta al entrenamiento.

Los asistentes de ayer fueron, a más de Rojas y Mike González, los pitchers Felo Suárez, Panchón Hernández y Domínguez; los catchers Fleites López y Miguelín López y los infielders Nieto e Izquierdo. Además asistieron, en calidad de «observers» Juan Ealo, primera base del Yara; Betancourt, el pitcher del Regla, y muy tarde José Faría Fernández y Fabré que trataron con Mike de la organización de la serie profesional con el Havana Club.

Durante las prácticas del infield y outfield, el «press agent» del team cubrió las posiciones vacantes.

Nuestro Campeón welter weight, Relámpago Sagüero, se prepara en gran forma para su gran pelea contra el polaco Eddie Fitzmaster

Eddie Ran hace tres semanas se enfrentó con Tony Canzoneri en el Garden, cuando se le buscaba un contrario a Barney Ross. Se ofrecerá el sábado también la pelea Legón vs. Rebollar

Con la llegada del magnífico peleador hebreo Eddie Ran, vuelve de nuevo a tomar un gran impulso el deporte de los puños, ese emocionante deporte que sábado tras sábado arrastra a grandes multitudes a presenciar los programas que presentan los promotores habaneros.

Para la reaparición de Eddie Ran en la Habana, se le ha buscado un contrario que también goza de innumerables simpatías entre nuestros fanáticos, pues Relámpago Sagüero, nuestro gran campeón nacional de la división welter, siempre ha ofrecido emotivos y espectaculares combates, y con su honradez a toda prueba ha llegado a ganarse la simpatía unánime de nuestro público.

Este encuentro que había sido anunciado en distintas ocasiones por las dos Empresas que en la actualidad rigen los destinos del deporte habanera, ha llegado a ser una realidad, y de ello se han de felicitar nuestros fanáticos, que conocedores de la A y la Z, del boxeo, saben que están ante un combate que no necesita exagerada propaganda.

LA DERECHA DE EDDIE RAN

Eddie Ran, conocido entre nosotros por Eddie Fitzmaster, ya que ese era el nombre con el que peleaba en esta ciudad hace tres años, posee una derecha formidable, prueba de ello es que ha vencido por la vía rápida a conocidísimos adversarios que gozan de fama internacional.

Entre los nombres de los que han caído la fortaleza de sus férreos puños, podemos señalar entre los que recordamos por el momento a Billy Towsend, Luis Kid Kaplan, Jimmy Mc.Namara, Abe Lichenstein, Pee Wee Jarrel, Marty Goldman, Billy Light Volkmark.

Tiene decisiones a su favor sobre Baby Joe Gans, Nekolny, Hayes, Frisco, O-Hara y otros más.

Hace dos años que se enfrentó en un bout estelar en el Madison Square Garden contra el sensacional Wells Fargo Express, Billy Petrolle, en cuyo encuentro se hizo una recaudación de cerca de $70.000.00.

Hace tres semanas se enfrentó a Tony Canzoneri, en el primer match del encuentro eliminatorio organizado por el Garden para encontrarle el próximo adversario a Barney Ross. Fué su última pelea y su última derrota.

RELAMPAGO Y SU ENTRENAMIENTO

Nuestro gran campeón nacional, a quien parte de la Crónica ha señalado como el más distinguido de nuestros boxingmen en el año que acaba de terminar, conocedor de que tiene ante sí un encuentro de extraordinaria importancia, se prepara con el mismo cuidado que lo hace siempre.

Relámpago se entrena diariamente en el Ring de la Arena Cristal, mientras que su adversario, que en un principio se pensó lo haría en el mismo lugar que nuestro campeón, ahora se ha decidido a prepararse en el Ring de Miramar Garden.

Sabemos también, de que los promotores han llegado a un acuerdo con Young Mannel, el conocido peso welter tampeño, para enfrentarlo al que resulte vencedor del encuentro del próximo sábado.

OTRO ENCUENTRO DE ATRACCION

Otro de los encuentros de verdadera atracción que habrá en la noche del próximo sábado ha de ser el que habrán de sostener Joe Legón, el ahijado del joven sportman Gonzalo Alvarez Gordon y Rebollar, el popular españolito, que tantas simpatías tiene en nuestro público.

Este combate será de aquellos que dejarán grata recordación en la mente de todos los fanáticos, pues tanto Legón como Rebollar han dado pruebas de extraordinario valor y sus estilos encajan para esperar algo sensacional, además de que la rivalidad entre ambos es de sobra conocida.

MARISTAS CONTRA LA SALLE, HOY EN EL FLOOR DEL ATLETICO

Los dos planteles que fueron rivales fuertes en el 1933, vuelven a verse frente a frente

Por 1933, cuando el campeonato intercolegial de basket ball se jugaba en el floor del Vedado Tennis, y el equipo del colegio La Salle trabajaba con jugadores del calibre de Carlos Duquesne, Armando Cuervo, Pity García, Alfredo Crucet, Bebo Varona y otros más, la nota más interesante de la competencia consistía en presentar a los fans un duelo entre el equipo Sallista y el de los Hermanos Maristas, donde actuaban estrellas colegiales como el Baturro Gutiérrez, Miguelito Irribarren, Palilo Faxas, Tomasito Díaz y otros más.

En aquel entonces los dos equipos tenían en sus filas excelentes jugadores, y ambos se esforzaban extraordinariamente en el floor para brindar a los espectadores el duelo que esperaban.

La Salle superó en dos ocasiones al team de los Maristas, y con ello ganó el campeonato intercolegial, que sirvió, dicho sea de paso, para colocar a sus componentes en el candelero.

Hoy en día, La Salle sigue compitiendo en la Liga Intercolegial, como sigue también el equipo de los Maristas. Ambos han perdido a todos sus players de 1933, pero, los dos conjuntos mantienen aun la rivalidad de aquellos días, y esto hace que pese a la ausencia de las estrellas los dos sigan brindando encuentros de interés para los partidarios del baskt ball.

ESTA TARDE

Esta tarde, por primera vez en la temporada, han de enfrentarse los teams de La Salle y los Maristas en el campeonato intercolegial de basket de este año, y esto significa que todos hemos de presenciar un bonito encuentro en el floor del club Atlético de Cuba.

El team de los Sallistas, aunque ha perdido a Cuervo, a Pity, a Carlitos Duquesne y los demás, no está nada débil, y muchos creen que contando con players como Salcedo, Fernández Araoz, Trianon Mena y los demás, será el que habrá que derrotar en la competencia de este año. Los Maristas, por su parte, han perdido también al Baturro, a Tomasito y a los demás, pero conserva aún el viejo espíritu de batalla, y tiene en sus filas una serie de jugadores que saben defenderse lo suficiente para brindar un buen game.

EL PROGRAMA DE HOY

El juego de los muchachos de La Salle con el team de los Maristas cubre el turno estelar del programa combinado para esta tarde, en tanto que el equipo de Las Escuelas Pías jugará con el Belén en el primero.

Los dos matchs resultarán de interés y puede esperarse un basket de altura, como el que se ofreció el martes por la tarde, cuando los muchachos de Belén y La Salle pusieron el entusiasmo al rojo vivo, brindando a los leales de la Liga Intercolegial las mejores demostraciones de la temporada.

El match de Escolapios y Belén tiene hoy muchísima importancia, pues el ganador podrá afianzarse en el primer lugar.

Hasta ahora la situación de los teams es:

	G.	P.	Ave.
Escuelas Pías	2	1	.600
Belén	1	1	.500
La Salle	1	1	.500
Maristas	0	1	.000

CONVOCAN PARA LA JUSTA DE NOVATOS EN EL FERROVIARIO

Se trata del campeonato de tennis por equipos donde solo intervienen principiantes

El Club Ferroviario convoca al campeonato de tennis por equipos en opcióon a la copa «Novatos» que se jugará con arreglo a las siguientes

BASES

Primera.—Se crea un campeonato de Tennis en opción a la copa «Novatos» que se discutirá anualmente, empezando a jugarse el segundo sábado del mes de Febrero.

Segunda.—No podrán figurar en los equipos jugadores que no sean novatos, entendiéndose por tales a aquellos que no hayan tomado parte en campeonatos nacionales, abiertos o inter-clubs.

Tercera.—Cada equipo, estará formado por seis jugadores que llenen los requisitos estipulados en la Cláusula segunda, y tres suplentes.

Cuarta.—Se jugará por eliminación entre los equipos inscriptos confeccionándose el Draw correspondiente.

Quinta.—Las series entre los equipos constarán de nueve jueyos, seis singles y tres dobles, ganando el equipo que acumule cinco o más encuentros ganados.

Sexta.—Se jugará con la marca de bolas que designe el delegado de tennis del Club Ferroviario, siempre que sea de las aprobadas por la Federación Amateur de Lawn Tennis.

Séptima.—Las series se jugarán los sábados y domingos, pudiéndose jugar entre semana cualquier encuentro suspendido, mediante acuerdo de los capitanes de los equipos correspondientes.

Octava.—Los partidos serán de tres sets, venciendo el que gane dos.

Novena.—Las series se efectuarán en los terrenos de los equipos contendientes, jugándose tres singles y un doble el sábado y tres sigles y dos dobles el domingo, sorteándose donde deba jugarse en cada día.

Décima.—Las bolas en cada serie serán aportadas por mitad por los equipos contendientes.

Undécima. —Cada equipo abonará cuatro pesos como cuota de inscripción.

Duodécima. —El equipo que gane este campeonato quedará por este año en posesión del trofeo, y el equipo que lo gane tres años, obtendrá su posesión definitiva.

Décima tercera. —Todos los años antes del 15 de Enero, el equipo que esté en posesión del trofeo lo entregará al Club Ferroviario para que éste haga oportunamente la convocatoria anual.

Décima cuarta.—Al hacer la convocatoria anual se hará conjuntamente la designación del Referee que actuará ese año.

Décima quinta.—Los capitanes de los equipos al comenzar una serie, numerarán a los jugadores y a las parejas por el orden de su eficiencia en el juego, para que siempre compita el mejor jugador de su equipo contra el mejor del otro, y así sucesivamente.

Luyanó, Enero 27 de 1935.
Jorge SANCHEZ,
Delegado de Tennis del Club Ferroviario.

BILLY JURGES FIRMO SU CONTRATO DE 1935, PERO KLEIN SE MANTIENE REBELDE

CHICAGO enero 30. (AP). Billy Jurges, short stop, se ha unido hoy a la lista de los jugadores satisfechos del Chicago, aceptando los términos del contrato que le han ofrecido. Chuck Klein, sin embargo se mantiene todavía entre los rebeldes. Y dice que no firmará hasta tanto no le ofrezcan un contrato parecido al que tuvo el año pasado.

WILLIAM OTHON, EL INGLESITO, PELEA ESTA NOCHE EN EL RING DE LA CRISTAL CON ARMANDO DIAZ EN EL BOXEO OLIMPICO

El orgullo de La Tropical es favorito para ganar, pero, tendrá que pelear mucho para dominar a su difícil rival. El Muerto es un púgil de cuidado y dará batalla todo el tiempo

Terminan esta noche las eliminaciones olímpicas de boxeo, de las cuales ha de salir el team que ha de representarnos en las exhibiciones señaladas para los Terceros Juegos Deportivos.

Después de un largo proceso eliminatorio, llegamos hoy a los finales en los que ha de brindarse a los fanáticos bonito boxing, hijo ya de la buena experiencia que han recibido los muchachos en el curso de los acontecimientos.

El Comisionado Martínez, que ha trabajado con entusiasmo sin igual, demostrando la pericia y competencia que todos señalamos al iniciarse las actividades Olímpicas en Cuba, así como el coach Aramis del Pino, parecen convencidos de que el team que surja ha de ser extraordinariamente bueno, y nos han asegurado que en boxeo, por lo menos, Cuba irá a El Salvador en disposición de triunfar.

LAS PELEAS DE HOY

Todo el que acuda esta noche al ring de la Arena Cristal tendrá una oportunidad de comprobar que Martínez y Aramís no han ido muy lejos en sus apreciaciones. Efectivamente, los pugilistas amateurs cubanos están en magníficas condiciones y al verse frente a sus rivales centro-americanos han de demostrar abiertamente su clase para triunfar.

Uno de los grandes atractivos de la noche de hoy es el quinto bout del programa, donde William Othon, orgullo de la cervecería La Tropical, ha de salir a discutir la faja que ostenta desde que se inició en el ring, allá por 1927, en el gimnasio del A. D. C.

William, a quien llamamos una vez el «Inglesito», tiene extraordinaria preparación, y está listo para su combate de hoy. Sus amigos dicen que ganará por knock out, pero nosotros, no queriendo ir tan lejos, entendemos que subirá al ring favorito para ganar por decisión sobre Armando Díaz, el «muerto», que no es ninguna comida fácil de ingerir.

La pelea Othon-Díaz tiene tanto interés como la que se ha firmado para el sábado en el sector profesional, y tenemos la seguridad de que ha de servir para reunir una buena cantidad de aficionados en el ring de la Arena Cristal.

Los dos muchachos están dotados de excelentes condiciones, tiene buen training, experiencia, admirables consejeros, y mantienen en secreto una simpática rivalidad que ha de decidirse hoy de una vez y para siempre.

EL PROGRAMA

Para interés de todos los lectores damos a continuación el programa que se dará esta noche en el ring de la Cristal:

COMITE NACIONAL OLIMPICO DE CUBA

Eliminaciones Finales de Boxeo. Programa No. 3. «Arena Cerveza Cristal» a las 9 p.m. Enero 31, Jueves.

Fly Weight

1—Carlos González vs. Hamón Titá.

Bantan Weight.

2—Carlos Herrera vs. Reemberto Beckec.

Welter Weight

3—Pedro Sierra vs. Claudio Marticorena.

Heavy Weight

4—Manuel García vs. Roberto Fernández.

Light Weight.

5—Guillermo Othon vs. Armando Díaz.

NOTA.—Todos los pases han quedado anulados. Los que se crean con derecho a la entrada de favor deben solicitarla en el Comité Nacional Olímpico de Cuba antes de las 12 del día 31.

VENCIO EL EQUIPO DE SYRACUSE AL FIVE DE DARTMOUTH 57x29

Anotando con facilidad en el 1er. half decidieron el game los players universitarios

SYRACUSE, N. Y., enero 28. (A). El equipo de la Universidad de Syracuse desplegó impresionante forma para derrotar al team de la Universidad de Dartmouth con score de 57 por 29 en el encuentro celebrado esta noche aquí. Syracuse jugó mucho, logrando una ventaja de 41 por 16 al terminarse el primer half.

El ataque de los anaranjados fué encabezado por Tonny De Young, una ex-estrella del Passaic High School, que anotó también con efectividad, escapando hábilmente a la vigilancia contraria.

El capitán Bonniwell, de Dartmouth, fué quien dirigió el ataque de su equipo con 12 puntos.

El score:

SYRACUSE (57)

	G.	F.	P.
De Young, lf.	7	1	5
Pickard, fr.	7	1	15
Scott, c.	4	1	9
Farnsworth, c.	0	0	0
Alkoff, lg.	2	1	5
Simonitis	2	2	6
Sanford, rg.	2	0	4
Total	25	7	57

DARTMOUTH (29)

	G.	F.	P.
Bonniwell, lf.	4	4	12
Krivitsky, rf.	2	1	5
McKernan, c.	3	2	8
Davis, lg.	2	0	4
Whittier	0	0	0
Hubbell, rg.	0	0	0
O'Brien	0	0	0
Total	11	7	29

Referee: Brennan. Umpire: Carroll
Tiempo por períodos: 20 minutos.

¿Ha usado Ud. la hoja GILLETTE-AZUL?
Es suave y dura mucho
Pruébela
GRATIS—Folleto con consejos prácticos para afeitarse bien. Solicítelo al comercio del ramo.
Gillette

M.E.C.D. 2016

PIDEN LAS CORPORACIONES TABACALERAS LA MODIFICACION DEL ART. III DEL DECRETO 781

El prestigio de su negocio o profesión, exige un domicilio adecuado

Nosotros se lo ofrecemos:
Inmejorable situación comercial, cerca de la lonja, aduana, correos, muelles, ayuntamiento, secretaría de agricultura, bancos etc.
Todos los requisitos modernos.

VISITENOS Y SE CONVENCERA

EDIFICIO CASTELEIRO - VIZOSO - Oficios 18

TABACO

En nuestra información del domingo último dimos una impresión acerca de la actuación del mercado durante la semana pasada. Los tercios vendidos y entregados, según la recopilación que hemos hecho, confirman nuestros comentarios de aquel día. Esas ventas y entregas en los seis días, sumaron solamente 1,658 tercios, que eran de las procedencias siguientes:

Vuelta Abajo	857
Remedios	503
Partido	298
Total	1,658

En la cantidad de Vuelta Abajo entraron pocos tercios de tripas limpias; la mayor parte eran de puntillas para abajo. Ciento y pico de octavas, y el resto de capadura y otras clases inferiores, hacían el total de Remedios. Y eran de caperos y finas y maduras los tercios de Partido.

EL TOTAL RECIBIDO

Durante los seis días de la misma semana entraron en la plaza, 2,341 tercios y pacas. Procedían:

De Vuelta Abajo	1,543
De Remedios	778
De otros puntos	20
Total	2,341

Fueron esas entradas por ferrocarriles, camiones y vapores.

SIGUE LA SEQUIA

Las noticias que hemos recibido después de nuestra información del domingo, dicen que la sequía sigue produciendo sus efectos en las vegas de tabaco, y se estima que en algunas de nada servirá una lluvia en los presentes días. La cosecha ha de ser mucho más pequeña que lo que estimaban todos los inteligentes luego de hacerse las siembras.

GANADO

LOS PRECIOS EN PIE

Precios pagados por compradores entregado el vacuno en el punto de origen, y en esta capital el de cerda y lanar:

	Ctvs. Libra
Vacuno, a	3
Cerda, de 7 a	8
Lanar, a	2½

LOS PRECIOS DE LA CARNE

Los precios que rigen en los Mataderos de esta capital para las carnes, son los siguientes:

	Ctvs. Kilo
Vacuno, de 13 a	14
Cerda, de 25 a	30
Lanar, de 15 a	20

MATADERO DE LUYANO

Se sacrificaron ayer, en el Matadero de Luyanó:

	Cabezas
Vacuno	92
Cerdos	34
Carneros	15

MATADERO INDUSTRIAL

Se sacrificaron ayer, en el Matadero Industrial:

Vacuno	161
Cerdos	100
Carneros	22

CARROS ENTRADOS

Entraron 8 carros de Las Villas, con ganado consignados al Matadero Industrial.

Bonos de Cuba

Cierre ayer, en New York, recibido por el hilo directo de Luis Mendoza y Compañía:

República de Cuba:	Comp.	Vend.
Speyer, 5%	95	97¼
Speyer, 4½%	86⅛	—
Morgan, 5%	83	93
Morgan, 5½%	77⅝	79
O. Públicas, 5½	24	24¼
Hav. Elec. Ry., 5%	30	32
Hav. Elec. Ry., 5½%	5⅛	8
Cuba Railroad, 5%	30	31
Cuba Railroad, 7½%	28	30
Cuba Northen, 5½	40	41
Eastern Sugar, 7½	7¼	8¼
Manatí Sugar, 7½	9⅞	21
Inte. Tel.	69⅜	69¾

CAMBIOS EN NEW YORK

Cierre ayer, en New York, por el hilo directo de Luis Mendoza y Cía.:

Libras	4.87⅜
Francos	6.56
Pesetas	13.61

A LOS SRES. ACCIONISTAS DE LA COMPAÑIA DE MINERALES CUBANOS

La Junta anual de los accionistas de la Compañía de Minerales Cubanos, cuyos nombres aparecen en el Registro de la Compañía, se llevará a efecto en las oficinas de la Compañía, Aguiar número 75, séptimo piso, La Habana, Cuba, el día 11 de Febrero de 1935, a las 3 de la tarde, con el objeto de elegir la Junta de Directores y para tratar cualquier otro asunto que sea presentado a la junta.

Habana, Enero 30, 1935.

COMPAÑIA DE MINERALES CUBANOS:
F. C. Randall,
Presidente.

MERCADO DE CAFE

Cierre ayer, en New York, por el hilo directo de Luis Mendoza y Cía.:

Enero	—
Marzo	6.57
Mayo	6.72
Julio	6.85
Septiembre	6.95
Diciembre	6.95

MERCADO DE PIELES

Cierre ayer, en New York, por el hilo directo de Luis Mendoza y Cía.:

Nuevo:

Marzo	9.16
Junio	9.45
Septiembre	9.77
Diciembre	10.10

Están conformes en abonar la contribución que se les fija por la mencionada Ley

Pero desean que se les exima de descontar a sus obreros y empleados lo que a éstos les corresponde abonar por el seguro de maternidad. La reforma pedida tiene ese alcance

En vista de las dificultades que se presentan a los patronos, al querer cumplir el Artículo III del Decreto Ley número 781, dos corporaciones respetables, la Asociación de Almacenistas y Cosecheros de Tabaco de Cuba y la Unión de Fabricantes de Tabacos y Cigarros, se han dirigido al Secretario de Agricultura pidiéndole la modificación del mencionado Decreto-Ley, en el sentido de exonerar a los patronos de la obligación de realizar descuentos a sus empleados y obreros, sin perjuicio de que se adopten las medidas necesarias para asegrar la contribución.

El escrito a que nos referimos lo firman los presidentes de ambas corporaciones, señores Antero González y Francisco Torres Gener, respectivamente, y quiénes reiteran al mencionado Secretario su firme propósito de seguir realizando la contribución que a los patronos corresponde.

Dichos señores presentan su solicitud de la manera siguiente:

«Señor Secretario del Trabajo,
Ciudad.
Señor:

El Artículo III del Decreto-Ley número 781, en su párrafo inicial, determina que los patronos deducirán a sus empleados y obreros y depositarán en la Zona Fiscal correspondiente, bajo su responsabilidad civil y penal, el tanto por ciento con que los mismos están obligados a contribuir para el Fondo de Maternidad.

Tal precepto está creando conflictos en numerosas empresas industriales y comerciales, por negarse el personal a que se le hagan tales deducciones, conflictos en que se ven envueltos los patronos, no obstante ser ellos en realidad, ajenos a los mismos por estar conformes con realizar la contribución que a ellos les corresponde.

Ni desconocen estas Corporaciones que en nuestra legislación social hay varias leyes que encomiendan a los patronos deducciones de los sueldos y jornales de sus empleados y obreros, las cuales se han realizado sin dificultad. Pero en todos los casos en que, hasta ahora, tales descuentos se han hecho lo han sido con destino a fondos de pensiones y jubilaciones, lo que constituye para el contribuyente una inversión personal, cuyos beneficios obtiene directamente el mismo, o su familia, con creces, en un futuro más o menos próximo, cosa que no sucede con el Fondo de Maternidad, con respecto del cual no hay una relación directa entre la contribución y el beneficio.

En el caso de las pensiones y jubilaciones la contribución tiene para el empleado y obrero el carácter real y efectivo del pago de una prima para su seguro personal; y en cambio, en el caso del Fondo de Maternidad, la contribución tiene el carácter de un verdadero impuesto destinado a sostener un servicio de higiene social.

Por los anteriores motivos, las protestas que han surgido contra los descuentos han sido numerosas, y como quiera que el realizar las funciones de recaudadores de las Cajas de Maternidad en tales condiciones, causa a los patronos una verdadera perturbación, con detrimento de sus actividades propias, venimos a rogar a usted la modificación del Decreto-Ley número 781, en el sentido de exonerar a los patronos de la obligación de realizar descuentos a sus empleados y obreros, sin perjuicio de que se adopten las medidas necesarias para asegurar la contribución de los mismos.

De usted con toda consideración.
ros de Tabaco de CubaúParTAOI
Asociación de Almacenistas y Cosecheros de Tabaco de Cuba
Unión de Fabricantes de Tabacos y Cigarros de Cuba

Bolsa de New York

Cierre de ayer por el hilo directo de L. Mendoza y Ca.

—A—	
Am. Radiator	13⅞
Adams Expr.	6½
Air. Reducc.	111
Alaska Jun.	17
Alleghany	1½
Allied Chem.	135⅝
Allis Chal.	16½
Amer. an	112¼
Am. Car Fou.	17⅛
Am. F. Pow.	4⅛
Amer. Ice	4¾
Amer. Inter.	6
Amer. Loco	16½
Am. P. Light	3⅛
Amer. Smel.	34½
Amer. Sugar	62
Am. Sug., p.	129⅝
Amer. T. and T.	104¼
Am. Tobac. «A»	80½
Am. Tobac. «B»	82
Am. W. Works	13
Am. Woolen	7⅝
Anaconda C.	10½
Atchison	45¼
Atlan. Coast	29⅛
Atlan. Ref.	24⅛
Ass. D. Goods	11⅛
Auburn Auto	23⅛
Aviat. Cor.	4⅞
Amer. Bank	—
Amer. Metal	16
—B—	
Baldwin Lo.	5½
Balt. and Ohio	11¼
Bendix Avi.	15¼
Best and Co.	34
Beth. Steel	29¾
Borden Co.	24⅛
Briggs	26
Brook Man.	41⅞
Byers A. M.	—
—C—	
Can. Pacif.	12⅞
ann. Mills	34¾
Case T. Mach	54⅞
C. de Pasco	40⅝
Ches. and Ohio	42½
Chi. R. Isl.	2
Chrysler	35⅝
Coca Cola	—
Col. Carbon	68
Comm. and Sout	1¼
Congoleum	32¼
Cons. Cigar	8½
Cons. Gas	19⅝
Cons. Oil	7⅝
Cont. Can	65
Cont. Oil	17½
Corn Prod.	62⅞
Coty Inc.	5¾
Cuba Co.	—
Cub. Amer. S.	—
C. Am. Sug., p.	42½
Comm-l. Solv.	21
Chesapeake	—
Col. Fuel	4⅝
Cruc. Steel	20⅞
Cons. R. Cuba	—
—D—	
Del. Hudson	35¼
Del. and Lack	15¼
Drug Inc.	11
Dupont	93⅞
—E—	
East. Kodak	112¼
El. Auto Lit	24¼
El. Pow. Lig.	2⅝
Elec. Bond	—
Erie (R. R.)	11
—F—	
Fox Film C.	—
Frep. Texas	20⅝
—G—	
Gen. A. Tank	36
Gen. Asphalt	16
Gen. Elec.	23
Gen. Foods	34¼
Gen. Motors	30⅝
Gen. Sig. Ry.	26¼
Gillet Saf.	13⅝
Gimbel Bros	3¼
Gold Dust	16
Goodrich R.	9⅞
Goodyear	22
Gen. Bronze	6⅜
Great North	13¾
—H—	
Hershey, com.	77½
Homestake	345
Houston Oil	14⅝
Hudson Mot.	9¾
—I—	
Illi. Cent.	13⅝
Interb. R. T.	13⅞
I. B. Machine	151
Int. Cement	28¼
Int. Nickel	22⅞
Inter Tel.	9⅛
Illin. Glas	86⅞
—J—	
Johns Mansv.	49
—K—	
Kroger Groc.	25
Kresge S. S.	20½
Kelvinator	16⅜
Kennecot	16⅛
—L—	
Lambert Co.	27
Ligg. Myers	104⅝
Loew-s Inc.	32⅛
Loose Wiles	35¼
Lorillard	19⅞
Louisv. Nas.	—
Ludlum Stl.	16¼
Lehman Cor.	71
Liquid Carb.	27⅞
—M—	
Macy (H. R.)	39¼
May Dep-t.	41⅞
Montgomery	25⅝
Miss. Pac., c.	—
Miss. Pac., c.	—
Murray Corp.	6⅝
—N—	
Nash	15⅝
Nat-l Dist.	26
Nat-l. Bisc.	28⅝
Nat-l. Cash.	16
Nat-l. Dairy	16
Nat-l. P. Li.	7
N. Y. Central	17⅛
North Amer.	12⅞
Norfolk and W.	—
Nort. Pacif.	17⅛
—O—	
Ohio Oil	10
Otis Elev.	14¾
—P—	
Packard Mot.	4⅝
Paramount	3⅞
Pennsylvann.	21½
J. C. Penney	68½
Pullman Co.	48⅛
Pub. Serv.	26
Proc. Gamble	45¼
Pure Oil	6¾
Puerto Rico	20⅛
—R—	
Radio Corp.	5⅛
Rep. I. Steel	13⅞
Reynolds	47⅞
Royal Dutch	31½
—S—	
Safeway Sts.	40
Sears Roeb.	33¼
Simmons Co.	9⅛
Soc. Vacuun	13⅞
St. Paul, p.	3¾
So. Pacific	15¼
South. Ry.	12½
Stan Brands	17¾
Stand Gas	3⅞
Stan. N. J.	40⅝
Stan Oil C.	30
Stewart War.	7⅛
Studebaker	1¾
Sun Oil	—
—T—	
Texas Co.	19½
Texas Gulf	33⅛
Timken Roll	33⅞
—U—	
Union Carb.	45¾
U. Pacific	100
Union Oil	15
United Cor.	2⅝
Uni. Cor., pfd.	28¼
Unit. Fruit	74
U. S. Rubber	14½
U. S. Steel	36⅝
U. Aircraft	13½
U. S. Ind. Alc.	37
—V—	
Vanadium	18⅜
—W—	
Warner Bros	3⅞
West. Union	29¾
West. Elec.	37
Woolworth	53½
W. Wrigley	76⅞

Cotizaciones

NUEVA YORK, enero 30. AP.—Cotizaciones al cierre de la Bolsa de New York:

Acciones: 423.540.

Bonos: $10.284.400.

COTIZACION DE LA PESETA

La peseta española se cotizó al cierre del mercado ayer, a razón de 7.35.29 por dólar.

COTIZACION DEL FRANCO

El franco francés se cotizó ayer al cierre del mercado, a razón de 15.22 por dólar.

COTIZACION DE LA LIBRA

La libra esterlina se cotizó ayer, en el mercado local, a $4.88.

HABANA CLEARING HOUSE

Las compensaciones de cheques entre los Bancos asociados al Habana Clearing House, ascendieron, en la liquidación de ayer, a la suma de $1.389.190.60.

VALORES

Con alguna irregularidad actuó ayer el mercado local de valores. Pero siguieron denotando firmeza los bonos de Cuba, tanto los de deudas exteriores como los de la Deuda Interior 1905 y los de la Estabilización del Azúcar. Ante la suposición de una próxima subasta de éstos, los observadores esperan mejores tipos.

Los bonos de las empresas industriales que hemos mencionado en nuestras últimas notas, siguen manteninedo su firmeza y son objeto de la misma demanda.

Han perdido alguna fuerza los los bonos del Centro Asturiano. Estiman algunos profesionales que ello se debe a las ofertas que se han hecho d eese papel en la presente semana.

Quietos estuvieron ayer los bonos de la Havana Electric Railway. Mañana, cual oportunamente anunciamos, se cotizan ex-cupón de dos y medio por ciento.

Los bonos de la Cuban Telephone mejoraron su posición. Pero no las acciones preferidas de esta empresa, que más bien actuaron indecisas.

Encalmados estuvieron los demás valores cotizados en la Bolsa de la Habana.

CAMBIOS

Tipos de venta, ayer, en Bancos de esta capital:

New York, cable	1/10P.
New York, vista	1/10P.
Londres, cable	4.88
Londres, vista	4.87¾
Madrid, cable	13.60
Madrid, vista	13.59
París, cable	6.57
París, vista	6.56
Italia, cable	8.52
Italia, vista	8.51
Bélgica, cable	23.22
Bélgica, vista	23.20
Alemania, cable	40.05
Alemania, vista	40.00
Hong Kong, cable	43.80
Hong Kong, vista	43.75
Toronto, cable	¼%P.
Toronto, vista	⅛%P.
Amsterdam, cable	67.40
Amsterdam, vista	67.35
Buenos Aires, cable	25.48
Buenos Aires, vista	25.46
Suiza, cable	32.25
Suiza, vista	32.24

MERCADO DE MANTECA

Cierre ayer, en Chicago, recibido por el hilo directo de Luis Mendoza y Compañía:

Enero	12.67
Mayo	12.80
Julio	12.92
Septiembre	13.00
Granel	12.45

UNDERWOOD
MAQUINAS DE ESCRIBIR
CASTELEIRO Y VIZOSO

Después de reportarse ventas de crudos de Cuba a 1.88 c. y f., había interés comprador a 1.87

Pero los tenedores no ofrecían a menos de 1.88, C&F, y los vendedores de Puerto Rico, para embarcar en el mes de Febrero, pedían 2.80. Sin cambio el refinado

Se siguen reportando al día siguiente por la mañana, las ventas que se efectúan a última hora de la tarde anterior. Así tuvimos que ayer se anunciaron, como hechas el martes, las ventas siguientes: de 3.000 toneladas de Cuba, para embarque en febrero, a 1.88 costo y flete, a Godchaux; de 19.000 sacos de Cuba, ex-almacén New York, a 2.76 a la American, y de un cargamento de 4.300 toneladas de Puerto Rico, para empezar a cargar el 1o. de febrero, a 2.76, a la National.

Anunciadas esas operaciones, el mercado para pronta entrega abrió sostenido. Se advertía interés, por parte de los refinadores, de comprar a la base de 2.76. También había compradores a 2.75.

Pero los crudos de Cuba, para embarque en febrero, no eran ofrecidos a menos de 1.88 costo y flete, aunque parecía poderse obtener algunos a 1.87. También había vendedores de Puerto Rico, para embarcar en febrero, a la base de 2.80, y de Filipinas, para embarcar en febrero y marzo, a 2.85.

Un despacho de última hora hablaba de haberse «registrado buenas operaciones a 2.75». Pero la forma imprecisa de la noticia, no aconseja tomarla como basada en hechos.

LOS FUTUROS.—Abrieron ayer en la Bolsa del Azúcar de New York, en ambos contratos, de 0 a 1 punto más bajos. La actividad estuvo reducida a 8.350 toneladas, total de ambos contratos. En los primeros momentos de la tarde los precios se hallaban sin variación en los contratos número 1, y de 0 a 1 punto más altos en los contratos número 3.

EL REFINADO.—Actuó quieto y sin variación. Las extracciones fueron mejores que en los días anteriores.

MERCADO DE LONDRES.— Se vendió una partida de crudos, para embarque en febrero, al equivalente de 0.79 y media libre a bordo puerto cubano. La Terminal cerró así:

	Cierre del 29	Cierre del 30
Enero	4/	4/
Marzo	4/3¼	4/2¼
Mayo	4/5	4/4
Julio	4/6¼	4/5¼
Agosto	4/7	4/6¼
Octubre	4/7¾	4/6¾
Diciembre	4/9	4/8¼

LAS EXISTENCIAS.— Las existencias de azúcares crudos en los almacenes afianzados de New York, eran ayer de 538.927 sacos, y el martes de 541.221.

COTIZACION «SPOT».—La cotización pronta entrega dada como del 29 por Willett and Gray, es de 2.78.

CENTRALES MOLIENDO.— Comenzaron la molienda los ingenios siguientes: «Santa Isabel», de Fomento; «Constancia», de Encrucijada; «Andorra», de Artemisa; y «Niágara», de Consolación del Norte. Muelen, pues, ayer, según los datos de los organismos oficiales, ochenta y ocho ingenios.

ACCIONES DE LOS BANCOS

Cierre ayer en New York, recibido por el hilo directo de Luis Mendoza y Compañía:

City	22
Chase	24½
Guaranty	318
Irving	15¼
Bankers	59¼
Chemical	39⅝
First National	1.645
Royal Bank	171
Boston	30½

GODOY & MALARET
SEGUROS Y FIANZAS
(Insurance and Bonding)
Teléfono M-9866
AGUIAR 77
HABANA,
CUBA

PROMEDIO ANUAL DE POLARIZACIONES DE MUESTRAS SEGREGADAS, DE ACUERDO CON SU ORIGEN GEOGRAFICO, DURANTE LOS ULTIMOS DIEZ AÑOS

	Cuba.	Puerto Rico.	Filipinas.	Otros
1934	96.46	96.85	96.87	97.26
1933	96.33	96.86	96.81	97.45
1932	96.45	96.77	96.61	97.48
1931	96.55	96.65	96.69	97.02
1930	96.60	96.57	96.72	96.71
1929	96.60	96.32	96.75	96.35
1928	96.39	96.29	96.86	96.07
1927	96.39	96.45	96.82	96.09
1926	96.04	96.39	96.79	95.86
1925	96.03	96.22	96.80	95.82

(Tomado del reporte anual del «New York Sugar Trade Laboratory»)

Bolsa de la Habana

Ultimas cotizaciones de ayer en la Bolsa de la Habana

COTIZACION OFICIAL

Bonos y Obligaciones

República de Cuba:	Comp.	Vend.
Speyer, 1904	96	103
Deuda Int., 1905	69¾	—
Cuatro y medio, 1909	84	96
Morgan, 1914	85	—
Morgan, 5½, 1923	78½	81
O. Públicas, 5½, 1945	24⅛	26
Obligs. Oro. 5½, 1945	20	50
Recibos de Depósitos de Azúcar, 5½, 1940	84	—
Obligaciones Oro	9	14
Rep. Cuba, Morgan (Seriados) 5½% — 1927:		
G. Vence 1 julio 1934	81	—
H. Vence 1 julio 1935	74	—
I. Vence 1 julio 1936	72	—
J. Vence 1 julio 19377	70	—
Ayunt. Hab. 1a. Hipt.	84	—
Ayunt. Hab. 2a. Hipt.	88	—
Centro Asturiano	38	—
B. Territorial Serie B	20	50
Cervecera	27	42
Cervecera. Obli. no hip.	4	7
Gas	94	—
Hav. Elec. (Consol.)	29	39
Hav. Elec., Debentures. Oblig. no hip.	5	7
Jarcia Matanzas	80	—
Edificio La Metropolitana, S. A.	15	—
Mercados de Abasto y Consumo 1a. Hip.	30	50
Nueva Fábrica de Hielo	90	—
Papelera Serie B	76	—
Teléfono	65	—
Unidos	10	—

ACCIONES

	Comp.	Vend.
Banco Territorial	—	—
B. Territorial (Benef)	—	—
Cervecera	28	—
F. C. Consolidados de Cuba, P	2¾	—
Cuba, R. R.	4¾	—
Fibra y Jarcia	10	—
Hav. Elec. Utilities Co. P. 6 por 100	16	20
Hav. Elec. Utilities Co. P. 5 por 100	7	12
Hav. Elec. Railway Co. preferidas	3	5¼
Hav. Elec. Railway Co. comunes	⅜	1½
Jarcia, P	24	—
Jarcia P. Ex-Dvdo. en Acciones	24	—
Jarcia, C	3	6
Licorera de Cuba	4	6
Metropolitan Auto	100	—
Naviera, P	6	—
Naviera, C	1¼	3
Nueva Fábrica de Hielo	100	-
Nueva Fábrica de Hielo, beneficiarias	18½	—
Perfumería, P	3	—
Perfumería, C	½	—
Pesca, P	20	—
Pesca, C	4	—
Teléfono, P	23	28
Teléfono, C	6	—
Unidos	2¾	4
Unión Oil	1	5

COTIZACION A TERMINO

Ayer, a las 3.30 p. m.

Vencimiento: Febrero 15

Bonos y Obligaciones

República de Cuba:	Comp.	Vend.
Speyer, 5 por 100	95	—
Deuda Interior	70	71½
Speyer, 4½ por 100	85½	—
Morgan, 5 por 100	85½	—
Morgan, 5½ por 100	79¼	81½
O. Públicas, 1945	24½	25½
Obligaciones Oro	18	—
Recibos de Depósitos de Obligaciones Oro	8	—
Azúcar	84	—
Julio 1934, G. Morgan	80	90
Julio 1935, H. Morgan	73	90
Julio 1936, I. Morgan	72	90
Julio 1937, J. Morgan	70	90
Ayuntamiento, 1a.	90	—
Ayuntamiento, 2a.	90	—
Centro Asturiano	35	—
Cervecera Internacional	25	—
Cervecera Internacional, Obligs. no hip.	4	—
Gas y Electricidad	95	—
Hav. Elec. Ry. Co.	32	40
Hav. Elec. Ry. Comp., Obligs. no hip.	4½	—
Jarcia de Matanzas	90	—
Nueva Fábrica de Hielo	90	—
P. Cubana, Serie B	70	—
Cuban Telephone Co.	66	—
Unidos	10	—

ACCIONES

	Comp.	Vend.
Cervecera Internacional	—	—
F. C. Consol. (Pref.)	2⅞	5
Cuba Railroad, P	4¾	—
H. E. Utilities, P	16	20
H. E. Utilities, Pretes	6½	—
Hav. Elec. Ry. Co. P.	3	—
Jarcia, P	23	—
Jarcia, Ex-Div. en Acciones	23	—
Jarcia, C	2½	—
Licorera de Cuba	4	—
Naviera, P	6	—
Naviera, C	1	—
Nueva Fábrica de Hielo	100	—
Nueva Fábrica de Hielo, beneficiarias	18	—
Teléfonos, P	23	30
Ferrocarriles Unidos	2⅜	4
Unión Oil Company	2½	5
Cuba, P	2¾	—

GANANCIAS Y PERDIDAS DE LAS EMPRESAS AMERICANAS

Montreal Light, Heat and Power obtuvo en 1934 un ingreso neto de $1.78 por acción, contra $1.80.

Servel, en el año terminado el 31 de octubre, obtuvo una utilidad neta de $521,500 contra pérdida neta de $493,400.

Third Ave. Ry. en los 8 meses terminados el 31 de diciembre sufrió una pérdida de $69 000 contra pérdida de $73,000 en el mismo período de 1933. En el mes de diciembre obtuvo un ingreso neto de $9,000 contra $1,163.

Borden Co. declaró su dividendo trimestral ordinario de 40c.

New York Transport Co. obtuvo en 1934 un ingreso neto de $29,800 contra $56,000.

Inland Steel, en el año terminado el 31 de diciembre obtuvo un ingreso neto de $,730,332, equivalente a $3.10 por acción, contra 13c por acción en el año anterior. En el cuarto trimestre ganó 45c por acción, contra pérdida de $53 000 en el trimestre anterior y 44c por acción en el mismo trimestre de 1933.

RESUMEN AMERICANO DE NOTICIAS MERCANTILES

M. J. Beirn, vicepresidente de American Radiator, ha manifestado ante la Asociación General de Contratistas que el ramo de edificaciones tiene una brillante perspectiva para 1935.

Es probable que los vagones cargados en la semana terminada el 26 de diciembre acusen merma.

Según «Iron Age» la producción de acero ha subido 4 y medio puntos al 56 por ciento de la capacidad total.

Según el «Instituto Petrolero Americano» las existencias de gasolina de la semana terminada el 26 de enero sumaron 47,888,000 barriles: aumento de 893.000 barriles sobre la semana anterior. La producción de petróleo crudo dió un promedio de 2 542.100 barriles diarios: aumento de 10,800.

La producción de electricidad de la semana terminada el 26 de enero acusó un aumento de un 10.6 por ciento contra 9.4 por ciento en la semana anterior.

El Comité de Protección de los tenedores de acciones comunes de Studebaker apelarán contra la decisión que confirma el plan de reorganización.

Evans Products acusa fuerte aumento en los pedidos recibidos.

Fairchilds Aviation recibió un pedido de $200.000.

SUSCRIBASE Y ANUNCIESE EN EL «DIARIO DE LA MARINA»

El Oro y la Plata

Cotizaciones, al cierre ayer, en la Bolsa de la Habana:

Al contado:		
Plata contra billete americano	98¼	98½
Oro acuñado con oro americano	158	160
A un mes fecha:		
Plata contra billete americano	97⅝	98⅞
Oro contra billete americano	—	—

EL 20 DE FEBRERO SE REUNE LA CAMARA DE COMERCIO AMERICANA

El Presidente señor Maurice T. McGovern presidió la sesión-almuerzo reglamentaria celebrada ayer por los directores de la Cámara de Comercio Americana de Cuba en el Club Americano. Asistieron los siguientes directores: Señores Robert A. Anderson, Ramón Conroy, H. M. Coleman, George P. Foster, G. W. Magalhaes, Charles W. Monroe, Edward F. Ozab, Fred C. Randall, W. W. Schuyler y Will P. Taylor.

Se fijó el día 20 de febrero como la fecha para la celebración de la próxima sesión de los miembros de la Cámara. Esta sesión tendrá efecto en el Hotel Nacional de Cuba y se preparará un interesante programa.

La sesión del Consejo ayer fué ocupada por comunicaciones, informes asuntos pendientes y nuevos en la orden del día; todos de carácter ordinario e interino.

OFICIAL

República de Cuba. Secretaría de Obras Públicas.—Comisión Permanente de Subastas de Suministros.—Habana, Enero 26 de 1935. Hasta las 10 a. m. del día 9 de Febrero de 1935, se recibirán, en el local anexo a la Dirección General, proposiciones en pliegos cerrados para la Subasta número 67, Pedido No. 614 del Negociado de Contrucciones Civiles y Militares para la adquisición de Azulejos blancos con destino a las Obras de la Universidad Nacional, y entonces las proposiciones se abrirán por su orden y se leerán publicamente. En la Oficina de la Comisión se facilitarán pliegos de condiciones, de proposiciones y demás detalles a los que lo soliciten. Ricardo Edelmann, Director General, Presidente de la Comisión Permanente de Subastas de Suministros.

MERCADO DE GRANOS

Cierre ayer, en Chicago, recibido por el hilo directo de Luis Mendoza y Compañía:

Trigo:	
Mayo	96⅛
Julio	88⅜
Septiembre	86⅞
Maiz:	
Mayo	83½
Julio	79⅝
Septiembre	76⅞
Avena:	
Mayo	49½
Septiembre	42⅞
Centeno:	
Mayo	66⅜
Trigo Winnepeg:	
Mayo	82½
Julio	81⅞
Septiembre	—

MERCADO DE ALGODON

Cierre ayer, en New York, por el hilo directo de Luis Mendoza y Cía.:

Enero	—
Marzo	12.37
Mayo	12.42
Julio	12.44
Octubre	12.35
Diciembre	12.42

COTIZACIONES DE LA BOLSA DE NEW YORK DE LOS AZUCARES CRUDOS FUTUROS

Enero 30 de 1935.—(Por el hilo directo de Luis Mendoza y Compañía)

CONTRATO NUMERO 1

Anterior	Meses	Abre	Max.	Min.	Cierre
1.91	Enero	—	—	—	—
1.84	Marzo	1.83	1.86	1.83	1.86
1.89	Mayo	1.88	1.91	1.88	1.91
1.93	Julio	1.93	1.95	1.93	1.95
1.98	Septiembre	1.98	2.00	1.98	2.00
2.05	Diciembre	2.07	2.07	2.07	2.07
	CONTRATO NUMERO 3				
1.82	Marzo	1.82	1.82	1.82	1.83
1.86	Mayo	1.86	1.89	1.86	1.89
1.91	Julio	1.93	1.94	1.93	1.94
1.96	Septiembre	1.96	1.99	1.96	1.98
2.03	Diciembre	2.03	2.05	2.03	2.05

COTIZACIONES DE AZUCARES

APRECIACION DEL MERCADO POR LUIS MENDOZA Y CO.

Habana, Enero 30 de 1935.—3 P. M.

AZUCAR CENTRIFUGA:	Anterior.	Hoy
Costo y flete, New York	1.88	1.86
Cuota Americana libre «LAB»	1.75	1.73
Cuota Americana. Retención 1936 «LAB»	1.61	1.60
Cuota otros Países «LAB»	0.78	0.78
Otros Países. Retenido hasta Septiembre «LAB»	0.76	0.76
Consumo Local «LAB»	0.73	0.72
Cinco cuotas. Zafra 1935 «LAB»	1.37	1.35
AZUCAR REFINO:		
De Ref. Americanas en New York menos 2%	4.30	4.30
De Ref. Americanas en N.Y., 2ª mano menos 2%	4.30	4.30
De Ref. Insulares, New York menos 2%	4.25	4.25
Consumo local en la Habana con impuestos pagados	2.62	2.62

LOS MERCADOS EUROPEOS

LONDRES, enero 30. (Por el hilo directo de Luis Mendoza & Cía.)—El oro en barras se cotizó hoy a 142 chelines 1 penique, contra 141 chelines 8½ peniques.

El dólar abrió a $4.87 3/8, sin variación.

La Bolsa de Londres estuvo inactiva, pera a precios sostenidos.

Han sido adquiridas por cuenta ignorada las £284.000 en oro en barras que había disponibles en el mercado de Londres.

El mercado de la plata estuvo desanimado, con pequeñas ventas por cuenta del Oriente.

Un despacho de la «United Press» fechado en Nueva Delhi, India, dice que la Asamblea ha acordado dar por terminado el convenio comercial con la Gran Bretaña.

PARIS, enero 30.—El franco se cotizó hoy a 15.26 por dólar, o sea a $0.6553 el franco.

MERCADO DE METALES

Cierre ayer, en New York, por el hilo directo de Luis Mendoza y C.

Nickel	35.00
Cobre	6.7
Plata	54.50
Plomo	3.70
Zinc	4.05
Manganeso	22.00

BUFETE DE
JOSE I. RIVERO
Notario: FELIPE RIVERO
Chacón No. 25
HABANA
Teléfonos:
M-1472
A-8142

BUFETE DE
HELIO R. ECAY
NOTARIO
Francisco Espino
Edificio Bacardí
208 al 212
TELEFONOS:
A-7884, M-1035

M.E.C.D. 2016

AYER CELEBRO IMPORTANTE ASAMBLEA LA ASOCIACION NACIONALISTA DE LA ACERA DEL LOUVRE

INFORMACION POLITICA

En dicha Asamblea se acordó interesante moción.—La política en Sancti Spíritus.—Notas de las oficinas de los Partidos Revolucionario Cubano y Liberal.—La Juventud Nacionalista de la Acera del Louvre felicita al Dr. Belt.—Cuentas aprobadas por la Junta Nacional del Censo.—Otras noticias interesantes sobre el movimiento de la política nacional

Aspecto de la Presidencia de la Asamblea de la Asociación Nacionalista de la Acera del Louvre.

En la tarde de ayer tuvo efecto una Asamblea magna de la Asociación Nacionalista de la Acera del Louvre, en su local de Reina 57, al objeto de considerar una moción presentada por algunos de sus miembros.

LA CONCURRENCIA

Al acto asistieron destacadas personalidades del Partido Nacionalista, entre las que recordamos a los siguientes señores: Arturo Miró Barnet; Antonio Pérez Reyes; Francisco Vilabrille; doctor Octavio Cubillas; Juan Gutiérrez; Teodoro de Lara; Rogelio Riquelme; Romero Nussa; Virginia Cruz; Elena María Comas; Antonio Pedroso; Manuel Pérez Figueredo; doctor Francisco José Prieto; Federico Mesa; Alberto Martínez y otros.

El amplio salón de los Tercios Nacionalistas se encontraba repleto de distinguidas damas y afiliados al Partido.

Presidió el acto el señor Juan Gutiérrez, Presidente de la Asociación y de Secretario actuó el señor Teodoro de Lara.

Abierta la sesión, se procedió a dar lectura a la moción que a continuación insertamos, la que fué aprobada después de movidos debates:

Habana, enero 30 de 1935.

LA MOCION

Moción que presentan los miembros que suscribieron a la consideración de la asamblea, para su aprobación

Compañeros: La Asociación Nacionalista de la Acera del Louvre, como entidad política de propaganda en el seno de la Unión Nacionalista, consciente de sus deberes, no puede permanecer en silencio ante las declaraciones hechas por el coronel Carlos Mendieta, Honorable Presidente de la República, que hacen vibrar, no ya a los elementos que integran la política, sino a la nación entera. En dos ocasiones, en estos últimos días, el coronel Mendieta se ha dirigido a su pueblo y en exposición de cívica firmeza, valor y patriotismo, ha interpretado a través de su autorizada palabra, el sentir general de un pueblo ansioso de paz y ha puesto de relieve, con valientes frases la orientación a seguir, en estos momentos difíciles de la Patria, para solidificar de una vez los intereses de la República.

Por consiguiente: la «Asociación Nacionalista de la Acera del Louvre», al igual que otros organismos nacionales, bate sus palmas en el aplauso general, a que se ha hecho acreedor la máxima figura del Nacionalismo y se alista en el ejército de los defensores de la República, apoyando al coronel Mendieta en su patriótica cruzada, ofreciéndole nuestra desinteresada cooperación y nuestros modestos y sinceros esfuerzos para ver definitivamente y con libertad, triunfar la suprema aspiración de los nacidos en esta bella Patria, pero al mismo tiempo lleva hasta su más férvido anhelo de que se conviertan en realidades las promesas de acción contenidas en esas declaraciones.

Llegue, pues, hasta el Honorable Presidente de la República y su Gobierno por conducto de los voceros del Nacionalismo, nuestra más entusiástica felicitación y la fe que nos inspiran sus acertadas declaraciones.

LOS ORADORES

Ocupó la tribuna el Secretario del Comité Gestor Nacional del PUN, señor Arturo Miró Barnet; quien se refirió a que el Nacionalismo en los actuales momentos no se debía adherir al Gobierno, sino exigirle una rápida actuación, pues el porvenir de Cuba se estaba ennegreciendo de una manera lamentable por la falta de decisión y el poco calor que los gobernantes prestaban al Partido Nacionalista. Dijo que se había sentido satisfecho cuando supo las declaraciones hechas por el coronel Mendieta, pero que estas degraciadamente no se habían convertido todavía en realidad. Usó de la palabra el señor Pérez Reyes, quien entre otras cosas dijo que era una realidad que el Gobierno tendía rápidamente a nacionalizarse, y que el Nacionalismo debía seguir apoyando a Mendieta mientras este gobernara con su Partido. Estas manifestaciones produjeron un movido debate entre el orador y el señor Miró Barnet, después del cual se aclararon ciertos puntos en los que ambos estaban de acuerdo. También usaron de la palabra el inquieto secretario de los Tercios, señor Pérez Figueredo, el que se expresó en tonos encomiásticos del Presidente del Partido, señor Justo Luis del Pozo, el Director Político de la Asociación, doctor Octavio Cubillas, que con su acostumbrada elocuencia deleitó a la concurrencia haciendo grandes elogios de la mujer cubana, Antonio Pedroso se refirió a los Gobiernos anteriores, a un reciente artículo de Sergio Carbó y por último manifestó que el Gobierno se sentía respaldado todavía por la voluntad popular, por cuanto la inmensa mayoría del pueblo se había inscripto en el Censo Electoral. Virginia Cruz: esta señorita habla en nombre de la mujer nacionalista y se expresa en tonos sinceros para ofrecer el apoyo de la mujer y la necesidad en que la misma está de que se le reconozcan sus derechos.

Ya cerca de las nueve de la noche fué comisionado para hacer el resumen el secretario de propaganda de la Asociación, señor Romero Nussa, quien hizo un derroche de su fácil oratoria al referirse a cada uno de los oradores que le precedieron en el uso de la palabra. También dió lectura a un telegrama que textualmente dice: Coronel Carlos Mendieta. Compañeros de la Asociación Nacionalista de la Acera del Louvre, reunidos hoy tarde, Asamblea Magna Reina 57, acordó solicitar usted designación próximo Consejo de Secretarios Federico Mesa para Alcalde de facto de Marianao, haciendo justicia revolucionario valioso e interpretando deseo reiterado Partido Nacionalista». Dicho telegrama fué aprobado por unanimidad.

GESTIONA UN INDULTO EL ALCALDE DE JATIBONICO

En compañía del Presidente del Partido Unión Nacionalista, señor Justo Luis del Pozo, estuvo en Palacio para visitar al señor Presidente de la República, el destacado revolucionario y actual Alcalde de Jatibonico, señor Antonio Quintero Goñi.

La entrevista, según nos enteramos, versó sobre una petición de indulto que el señor Quintero gestiona a favor del señor Juan Londeffer quien fué condenado por imprudencia por haber arrollado a una niña. Dicho indulto que también ha sido pedido por el Gobernador de Camagüey, y por todos los Ejecutivos Municipales de la ciudad prócer, será uno de los primeros que firmará el señor Presidente caso de que se concedan en la fiesta patriótica del 24 de Febrero. Así lo ofreció al Alcalde de Jatibonico, el Coronel Mendieta.

FELICITA AL DR. BELT LA «J.N.A.L.»

En la reunión de ayer tarde, en Habana número 94 celebrada por la «Juventud Nacionalista de la Acera del Louvre» se tomaron importantes acuerdos, todos tendientes a darle el mayor impulso a los trabajos de preparación en los Barrios, aprobándose los modelos de impresos que servirán a los Agentes electorales de la «Juventud» para su mejor organización. Se proponen Perera, Cueto y Ramírez, contar con un archivo para el servicio de la Asociación en la que no faltará un solo detalle de los necesarios en estas labores oficinescas.

Se tomó el acuerdo de dirigirle un escrito de felicitación al doctor Guillermo Belt, Alcalde de facto y presidente de Honor de la Asociación, sin que el referido documento constituya en ninguna forma «un problema más para el distinguido correligionario que lo que necesita ahora es la cooperación de sus amigos sinceros y desinteresados». También se acordó una felicitación especial para su Secretario, el periodista y gran amigo de la «Juventud», señor Augusto Martínez Pereira, que tantos servicios ha prestado con su clara inteligencia a la Asociación.

Advierte el Ejecutivo de la «Juventud», que aunque se considera con los mejores derechos para recabar de su correligionario doctor Guillermo Belt, la atención de sus problemas del momento, toda vez que fueron ellos los que desde hace varios meses indicaron su personalidad para una posición ejecutiva, y que tienen prioridad sobre otros elementos que mantienen legítimas aspiraciones, no quieren influir en su ánimo haciendo recomendaciones extemporáneas y que supongan una interrupción en el programa administrativo que vaya a desarrollar el Alcalde en beneficio de la capital y del mismo Nacionalismo. El primer ejemplo lo ofrece el señor Miguel A. Perera, declarando que «no tiene ninguna aspiración personal, dejando en absoluta libertad al doctor Belt, para que utilice las fuerzas de la Asociación, cuándo y cómo lo estime conveniente».

Este acuerdo lo suscribieron los señores Perera, Ramírez, Cueto, Manteiga, Gándara, Franco Díaz, Mestril Segrera, Yanes, Camilo Vázquez, Antonio Murgadas, Evelio Nodal, todos miembros de las Delegaciones de los Barrios de Colón, San Lázaro, Santa Teresa, Dragones y Santa Clara.

NOTAS DE LAS OFICINAS DEL PARTIDO LIBERAL

Visitaron en el día de ayer, al Presidente del Partido Liberal, señor Ramón Vasconcelos, separadamente, las siguientes personas, tratando sobre los problemas políticos del momento y la situación del Partido en cuanto a su reconocimiento oficial. He aquí sus nombres: doctor Rogelio Rivas Bermúdez, de Ciego de Avila, quien cambió impresiones con el señor Vasconcelos sobre la marcha del liberalismo en aquella localidad, baluarte liberal de mucha fuerza: el señor José Luis Martínez, ex vice presidente del Ayuntamiento de Cárdenas y delegado del Partido Liberal en aquel Término; doctor Miguel Angel de la Campa, ex Embajador de Cuba en México y liberal de abolengo; señores Martínez Illas, líder liberal de Caibarién; señor José Agustín Valera, jefe de los liberales de Madruga...

También estuvo en las oficinas del Partido Liberal, celebrando una extensa conferencia con el Presidente de esa organización, el señor José Amaya, de Regla, el que dió cuenta de la reunión celebrada entre los liberales de aquella localidad, en cuya reunión se trataron los asuntos siguientes: renovación de varios cargos en el Directorio Municipal que fueron cubiertos con los elementos de verdadero arraigo que desean laborar junto a los sargentos. Designación de una comisión compuesta por los señores siguientes: José Amaya, Guillermo Ceballos, Juan Valdés y Segundo Eraña, para que representen a ese Directorio ante los organismos superiores del Partido, los que visitarán al señor Vasconcelos para darle cuenta de lo tratado y comunicarle al mismo tiempo, el estado de opinión tan entusiástico por el liberalismo que reina en aquel Término. Dicha reunión fué presidida por el señor Juan Braña, atendiendo a los méritos del mismo dentro del Partido Liberal, ya que este organismo celebra sus sesiones en forma rotaria.

LA VANGUARDIA NACIONALISTA Y EL DOCTOR BELT

Federico Ortega Oliva que preside la Vanguardia Nacionalista Acera del Café «La Isla» conjuntamente con su Secretario de actas Ernesto Molinero, Director Político Agustín Pereira, Secretario de Correspondencia Armando González, y Director de Propaganda Gerardo Rodríguez, hacen constar: que dicha Agrupación que cuenta con un crecido número de afiliados, no ha recomendado ninguna figura saliente del Nacionalismo para ocupar cargo importante en la Alcaldía de la Habana.

Aunque el doctor Guillermo Belt es Presidente de Honor de la Vanguardia Nacionalista del Café «La Isla» estiman los Vanguardistas que el señor Alcalde de la Habana, siendo un Nacionalista de limpia ejecutoria y de reconocidos méritos revolucionarios sabrá escoger dentro del Partido personas aptas y competentes para la confianza de su personal.

NOTAS DE LAS OFICINAS DEL P. R. C.

El cuestionario auténtico

Ya está a la venta el interesante Cuestionario Auténtico, editado por acuerdo de la Comisión Nacional de Propaganda del Partido Revolucionario Cubano.

El precio de cada uno de los Cuestionarios auténticos es la modesta cantidad de dos centavos, debiendo ser adquiridos por todos los afiliados al Partido Revolucionario Cubano

Se trata de una serie de preguntas formuladas en tal forma que inmediatamente vienen a la mente del lector todas medidas y resovoluciones que dictó el Gobierno revolucionario de Grau, así como la forma que este siguiera para resolver los problemas nacionales y que, de acuerdo con los ideales del Partido Revolucionario Cubano, fué y es la conveniente a los intereses de la nación.

Comisión recaudadora del barrio Pilar

En medio de gran entusiasmo quedó constituída en la noche del pasado día 29, la comisión Recaudadora del Partido Revolucionario Cubano en el barrio del Pilar, figurando en ella elementos decididos a laborar intensamente por el éxito de la misión que le ha sido confiada.

Fueron designadas las siguientes personas para que dirijan todo lo relacionado con la recaudación en tan importante barrio de la ciudad:

Delegada Recaudadora: señora Te. Sres. Ulpiano I. Martín, Rafael Alfonso, Sergio Pérez y las bellas e interesantes señoritas Lucía Pousa, Eloina Carmenati y Laura Troullat.

Cita la comisión Nacional de Propaganda.

La Comisión Nacional de Propaganda del P.R.C. cita a todos sus miembros para la junta que deberá celebrarse el próximo viernes día primero de febrero —mañana— a las 5 de la tarde.

Se interesa la asistencia de todos los citados debido a la importancia de los asuntos que deberán ser considerados en esta junta.

LA POLITICA EN SANCTI SPIRITUS

Existe gran expectación pública —nos dice nuestro corresponsal político en Sancti Spíritus— con motivo de persistir el Gobernador señor Gabino Gálvez, en dejar la Alcaldía, en manos del señor Lázaro Lahera, el que, según recientes declaraciones del connotado revolucionario y leader nacionalista, doctor Ernesto E. Trélles, «ha llegado a la alcaldía dicho señor, tan solo, por accidente, pues no a sido llevado a ella por ningún sector, ni mantenido en la misma, por partido alguno, no habiéndose afiliado a ningún partido».

Ello, como es natural —sigue diciendo nuestro corresponsal— ha provocado hondo malestar en el seno del nacionalismo en este Término, que vería con sumo agrado la designación del doctor Ernesto Trélles para la alcaldía, que mantiene excelentes relaciones con todos los sectores, debido a su indiscutible e indiscutido origen revolucionario.

«Por último, —finaliza nuestro Corresponsal— los que, como el Gobernador Gálvez, ven el doctor Trélles un peligro, dados sus antecedentes revolucionarios, su amistad con el Presidente Mendieta y con numerosos altos funcionarios del Gobierno, a más de su juventud y energía, para actuar, los mismo, dentro de la Universidad, como en la política activa, se tienen que ver precisados a valerse del único recurso que les queda: la calumnia y la intriga, estrechamente unidas, cursando telegramas falsos a determinadas personalidades del Gobierno, para tratar de restarle importancia a la persona del doctor Ernesto Trélles, que es el único, que, por ahora, resulta como candidato de transacción para ocupar la alcaldía Municipal de Sancti Spíritus.

APOYAN AL GRAL. ACOSTA PARA LA ALCALDIA DE MARIANAO

En una Asamblea celebrada por elementos nacionalistas de Marianao y a la que asitieron entre otros los señores, Joaquín Estévez, Portilla, Prudencio Navarrete, Antonio Herrera y Santiago Damas, se acordó por unanimidad apoyar para la alcaldía de facto de aquel Término al general Baldomero Acosta.

CUENTAS APROBADAS POR LA JUNTA NACIONAL DEL CENSO

—Se dió cuenta, y fueron aprobados, a los efectos de su pago, los siguientes vouchers: De Enumeradores: José Alfonso Cádiz $53.28 de Sagua de Tánamo; Albérico Despaigne $10.80 de Cobre; María M. Jomarrón $26.85 de Holguín; Onelio Gutiérrez $43.29 de Santa Clara. Por alquiler de caballos y transporte: Juan Cárdenas $36.00, Teresa Ortuño $2.00, José Granja $16.00, Antonio I. Teruel $7.00, José M. de Paz $20.00, Salvador Moncadas $21.00, Escipión Guidi $5.00, Armando Cordovés $28.00, María L. Ramallo $10.00, Manuel Pérez $8.00, Eligio Blanca $11.00, Luis E. Carballosa $15.00, Francisco Mariño $26.00, Ramiro Arias $10.00, Gil Pérez $9.00, José R. Alonso $21.00, Antonio Méndez $18.00, Antonio I. Teruel $10.00, Arturo R. Alonso $12.00, Eduardo Pérez $11.00, Octavio Pino $11.00, Felipe Navarro $3.00, Zoila Hidalgo $11.00, Carlos Albert $24.00, todos de Banes. Vouchers por suministros a la Dirección General del Censo: Eduardo J. Roque $6.00 de Remedios; Carasa y Co. $15.60, Municipal de Santiago de Cuba.

LA CULPA NUESTRA

Por el Dr. Santiago C. REY PERNA

Unos censurarán acremente nuestras palabras. Otros las dejarán pasar en la mayor frialdad. Todos, de opinar, lo harían en forma inmisericorde para nuestros juicios. Nuestra voz, aún reclamando justicia y hablando a la razón debe perderse en los abismos de la crítica y de la indiferencia.

Todavía evocamos el nombre y la bandera de un Partido glorioso. Todavía guardamos reverencia para la estrella que fuera durante ocho años, vencedora. No sabemos negar nuestra cuota parte en los errores y responsabilidades del pasado. Queremos aún al Partido Conservador Nacional, en donde hicimos nuestras primeras armas políticas y nos consideramos obligados a romper una lanza a su recuerdo. Quienes sienten así, ¿pueden hablar en esta hora de apasionadas negaciones?

Gustavo Herrero dice en su información política del día 24, comentando unas declaraciones de Ramón Vasconcelos y abundando en sus razones para defender al Partido Liberal: «Fueron los conservadores los que echaron a perder a Machado.» «Los conservadores que no quisieron hacer oposición. Los conservadores que sumisa y abyectamente iban a Palacio, etc.»

Habla la pasión de Herrero, Liberal de siempre, herido aún por injusticias que los conservadores pudieron cometer con él; pero ¿son realmente admisibles sus imputaciones? ¿quién puede, con plena serenidad interior, encontrar sus afirmaciones razonables?

Los conservadores eran simplemente hombres equivocados y hasta de mala fe, si hasta allí quiere llegarse; pero hombres que padecieron del mismo sentimiento generalizado de los cubanos de entonces. De los cubanos de la Universidad. De los cubanos de las Academias. De los cubanos y extranjeros comerciantes. De los cubanos profesionales. De los cubanos obreros. De los cubanos periodistas; sí, también de los cubanos periodistas. ¿Acaso con la excepcion quizás única, de los cubanos liberales?

Los conservadores buscaban el poder, los jefes «cooperativistas» podrían perseguir ventajas ilegítimas, satisfacción de ambiciones inconfesables; pero no hacían mayor, ni menor número de genuflexiones que todos los cubanos anteriormente señalados. Lo mismo los egoístas que los desinteresados.

El campo microscópico de los oposicionistas originarios apenas si acusaba la débil claridad de un traje blanco, casi perdido entre los verdes campos de caña de un refugio solitario........

No hubo en los distintos gabinetes del ex-Presidente Machado, Secretarios «cooperativistas»; el único de origen conservador fué de franca y reconocida ortodoxia menocalista. El resto fué siempre Liberal. Pero los conservadores «echaron a perder a Machado»......

Los liberales todos se unieron en la elección de 1924 para combatir a Menocal, así lo sostuvieron hace tiempo, Herrero y Vancoscelos, y como resultado de esa unión se produjo el triunfo liberal rotundo; y no hay duda de que sostenido por las fuertes manos del liberalismo vencedor, iba el palio de oro y seda, bajo el que penetrara en Palacio el nuevo Presidente. Todos los liberales venían detrás gritando: A pie, a pie, a pie...... Pero los conservadores fueron abyecta y sumisamente a Palacio......

Los liberales gobernaron o no; fueron responsables o no. Pero estamos seguros que no seremos los conservadores, los que haremos recaer sobre ellos, las culpas del pasado. Tenemos el valor de reconocer y reclamar las nuestras. A nadie imputamos el error que nos cabe. ¡Feliz aquél que sintiéndose limpio pueda lanzar sobre la ejecutoria de los otros, las piedras de una condenación definitiva!

Pero la historia escribe en letras indelebles la verdad. El lector impaciente salta los renglones y las páginas enteras. Otro, en cambio, no desdeña detenerse a meditar sobre la tumba de los hechos muertos. Lo que fué, está escrito; aunque lo salten, aunque lo oculten, aunque lo nieguen.

La causa del liberalismo es alta y justa; ¿para qué empequeñecerla con inculpaciones que en el mejor de los casos, estarían siempre fuera de lugar?

Que las grandes masas de los Partidos Políticos no son responsables de los errores de sus dirigentes, es cierto. Que sólo la suprema voluntad del pueblo expuesta en forma incontrastable por el voto en la urna, tiene capacidad moral y legal para excluir a los hombres de los Partidos, también nosotros lo venimos sosteniendo. Que el Partido Liberal ha sido injustamente proscripto y no puede haber en Cuba verdadera normalidad política mientras no se rectifique esa injusticia; alg[illegible] eso debe constar, como [illegible] nuestras, en los actos oficiales de la Comisión Nacional Gestora del Partido Constitucional Socialista.

Pero hacer gravitar toda la responsabilidad de los hechos pasados exclusivamente sobre el Partido Conservador, reducido, en comparación al conjunto de factores que actuaban, resulta un poco aventurado, y un mucho deleznable.

El derecho indiscutible del Partido Liberal a existir, no debe estar fundamentado en las culpas del Partido Conservador, que no son esos los argumentos que pueden pesar en la conciencia ciudadana para producirse en forma favorable a la reivindicación cívica del liberalismo.

Escabroso camino el escogido, que ese plano inclinado de auto-exculpación puede conducirlo muy pronto hasta la tienda del Frente Unico Revolucionario, situarse bajo su bandera, instar para el público reconocimiento de su activa participación en el derrocamiento del régimen extinguido el 12 de agosto de 1933 y hasta proponer fórmulas de «solución cubana» con su imprescindible secuela de exclusiones y castigos a los «viejos culpables».

No es ese el camino que necesita y quiere el liberalismo. No es la agresión a los restos y al recuerdo del Partido Conservador Nacional lo que habrá de conducir a los liberales a la consideración y a la justicia política que merecen. Que nadie se exculpa, ni se salva «extendiendo un ala y escondiendo luego bajo ella la cabeza», ni haciendo caer sobre hermanos de desgracia y de proscripción, las culpas de todos y mucho menos cuando se ha tenido el valor y la gallardía de asegurar en un manifiesto público que: «Las causas de nuestros problemas son mucho más hondas. Tienen su origen en morbos políticos nunca combatidos de verdad, en vicios económicos siempre alentados por los que nos explotan, en injusticias sociales jamás rectificadas sustancialmente».

Busquemos ahí las causas y corrijamos nuestros defectos, que en la desdicha común no habrán de alzarse voces nuestras para atacar al Partido Liberal; que los conservadores que aún quedamos aventurados en la conquista de horizontes políticos más amplios, lejos, muy lejos, de la vieja casona menocalista y con la nostalgia del Partido glorioso perdido para siempre, bastante tenemos con esforzarnos en repetir a diario la frase indomable de un inmortal enciclopedista: «Adelante, adelante, siempre adelante, que la fe vendrá después.»

Anuncios Clasificados de Ultima Hora

ALQUILERES

a1 HABANA

EN BELASCOAIN ESQUINA SAN Miguel, altos del Banco Canadá. Se alquila un apartamento de cinco habitaciones, sala, comedor. Todas las piezas dan a la calle. Muy fresca. Informa el portero.
A-1

AGUACATE No. 30
Se alquila primer piso, moderno, con todas las comodidades para una familia de gusto. Informes en el mismo
A.1

SE ALQUILA LA HERMOSA CASA, Lealtad 116, altos, entre Salud y Dragones, propia para dos familias. Pueden ir a verla, de 2 a 5. Precio de situación. Telf. A-1805.
A-1

a2 VEDADO

CUATRO NUMERO 203, ALTOS, ENtre 23 y 25: sala, recibidor, cinco cuartos, hall, comedor al fondo, pantry, cocina y habitación azotea con servicio. Llave en los bajos.
A-2

A4 Marianao y sus Repartos

SE ALQUILA UNA RESIDENCIA, con parque y arboleda, en la Coronela, con frente a la Carretera Central, compuesta de gran livingroom, 6 cuartos con closets, 4 baños de familia, garage para tres máquinas, etc. Informes: Telf. F-3378.
A.4

SE ALQUILAN TRES CHALETS MOdernos: portal, sala, saleta, 2, 3 y 4 cuartos, baño completo, cocina, patio, agua abundante, en 12, 15 y 18 pesos. Calle Almendares 52, 54 y 56, Reparto Nogueira, Marianao, tren de Zanja esquina. Informan: Línea y Santa Emilia, chalet Villa «Tita». Telf. FO-7976. Sr. Bosch, Muralla 16.
A-4

ALQUILERES

a6 Stos. SUAREZ y MENDOZA

DUREGE 13, ENTRE SANTA EMIlia y Santos Suárez, acabada de reparar y pintar: portal, sala, recibidor, cuatro habitaciones, baño intercalado, comedor al fondo, cuarto y servicio de criados, garage y una habitación amplia, arriba, con lavabo de agua corriente. Informes: F-5420. Llave en el número 15, alfondo.
A.6

b1 NAVES Y LOCALES

ALQUILO UNA NAVE, CON ENTRAda independiente para camiones, 350 metros, aproximadamente, San Isidro 63 y medio. Alquilo barata.
B-1

b2 APARTAMENTOS

ALQUILO APARTAMENTO, DE DOS habitaciones, sala, cocina, baño, garage y portal, $30.00. 23 esquina a 26. Casa nueva.
B-2

b4 HABITACIONES

SE ALQUILA, EN CASA DE SEÑOra sola, linda habitación, con baño moderno, agua caliente, luz, teléfono, para hombre solo o matrimonio, con todo servicio, si se desea. Lugar céntrico. Alquiler: 8 pesos. Una pequeña propia para comisionista o estudiante, 4 pesos. Telf. U-5455.
B-4

SE ALQUILAN CUATRO HABITAcines, en la magnífica casa de San Lázaro 124, casi esquina a Aguila, gran terraza por Malecón. Gran local para garage o restaurant, cocina y una habitación.
B.4

GALIANO 111, ALTOS. SE ALQUIla una linda habitación con vista a la calle. Con comida, a hombres solos o matrimonio sin niños. Hay teléfono. Absoluta moralidad. Se exigen referencias.
B-4

b5 CASAS de HUESPEDES

CASA DE HUESPEDES «LA ISLA»: Alquilo hermoso departamento, con vista a La Fraternidad, baños modernos, (agua caliente). Habitaciones amplias y ventiladas. Comida excelente. Precios reducidos. Se admiten abonados al comedor, Monte 53, por Factoría. A-9210.
B-5

SE SOLICITAN

s1 CRIADAS y CRIADOS

SE SOLICITA UNA CRIADA BLANca, joven, que sepa planchar y tenga referencias, 19 número 402, entre 4 y 6, Vedado.
S.1

SE SOLICITA UNA CRIADA DE MAno, para ir al campo, que tenga referencias. Sueldo: $10.00. Informan: Paseo 220, entre 21 y 23, Vedado.
S-1

s2 COCINERAS y COCINEROS

SE SOLICITA UNA JOVEN, PARA cocinar y ayudar a la limpieza, que duerma en la casa, $10.00, uniformes y ropa limpia. M-6846.
S-2

SOLICITO UNA COCINERA ASEAda, que sepa bien su oficio, sana y cumplidora. Puede, si quiere, dormir en la colocación. 10 pesos y ropa limpia. Calle D. n3mero 210, altos, entre 21 y 23.
S-2

OFICINISTAS

STENOGRAFER LADY AND GENEral office assistant required write for appontment, stating age experience and salary required to Post Box 430, Habana.
S-10

SE OFRECEN

CRIADAS y CRIADOS

SE DESEA COLOCAR UN CRIADO de mano, español, de mediana edad, con referencias. Llamen: Telf. F-4433 Calzada y Paseo, Vedado.
O.1

SOLICITA TRABAJO UN JOVEN ESpañol, de criado en casa particular. Tiene referencias. Informes: F-6239.
O.1

SE DESEA COLOCAR UN JOVEN español, de criado de mano. Entiende de jardín y no le importa demás quehaceres. Tiene referencias. Informan: I. y 9, Vedado. Telf. F-6086, Avelino.
O.1

SE DESEA COLOCAR UNA JOVEN blanca, del país, de criada de mano o manejadora. No duerme en la colocación. Informan: Telf. M-6272. Pregunte por María.
O.1

SE DESEAN COLOCAR DOS SEÑOras españolas, de criada de mano, en casa particular o de comercio, una joven y la otra de mediana edad. Saben su oficio. Informan: Lealtad 120, altos.
O.1

SE DESEA COLOCAR UNA JOVEN española, de criada de mano. Tiene referencias. Informan: F-2084, Plácido.
O.1

SE DESEA COLOCAR UNA JOVEN española para cuartos y coser, corta por figurín, tiene referencias. Teléfono I.3130.
O.1

DESEA COLOCARSE MUCHACHA española para criada de mano, buenas referencias, teléfono F.6185.
O.1

DESEA COLOCARSE ESPAÑOLA DE criada, tiene referencias casas conocidas. Teléfono A.3705.
O.1

SE DESEA COLOCAR JOVEN ESpañol de criado de mano, entiende de jardín, no importa demás quehaceres, tiene referencias. Informan J y 9, Vedado. Teléfono F.1086, Avelino.
O.1

SE DESEA COLOCAR UN ESPAÑOL para criado de mano. También sabe pintar, desea casa de moralidad, de 15 pesos para arriba. Teléfono M-6412, Villegas 105.
O.4

UNA JOVEN ESPAÑOLA DESEA COlocarse de criada de mano o cuartos, lleva tiempo en el país, sabe su obligación. Teléfono F.6236.
O.1

SE DESEA COLOCAR UN JOVEN español, buen criado de mano y práctico en todo lo que requiere un buen servicio. Tiene muy buenas referencias de distinguidas familias que ha servido. Sírvase llamarlo: M-3016.
O-1

SE DESEA COLOCAR UNA JOVEN española, para cuartos. Es modista y bordadora. Tiene referencias. Telf. F-6228.
O-1

SE OFRECEN

s1 CRIADAS y CRIADOS

SE DESEA COLOCAR UNA JOVEN española, para cuartos y coser o comedor. Tiene buenas referencias. F.6071.
O.1

SE DESEA COLOCAR UN JOVEN español, de criado de mano, muy trabajador. Sabe cumplir con su obligación y sabe servir bien la mesa a la rusa. Tiene muy buenas recomendaciones de donde ha trabajado y no tiene pretensiones. Ha estado con muy buenas familias y es muy práctico en todo esmerado servicio. Informan: A-5225.
O.1

COCINERAS y COCINEROS

SE DESEAN COLOCAR DOS JOVEnes españolas, una cocinera y repostera o para un matrimonio solo; y la otra, de criada de mano. Juntas o separadas. Duermen en la colocación. Telf. F.6265.
O-2

SE DESEA COLOCAR UNA MUCHAcha española, sabe trabajar de todo, cocinera y repostera. Prefiere matrimonio solo: cuarto y criada de mano. Telf. F.6209.
O-2

SE DESEA COLOCAR UNA ESPAÑOla, para cocinar, solamente. Sabe de repostería, es formal y trabajadora. Tiene referencias, no duerme en la colocación y no le importa ayudar a la limpieza. Telf. A-3572.
O-2

SE DESEA COLOCAR UNA ESPAñola, cocinera repostera. Lleva tiempo cocinando y no le importa lavar y planchar. Tiene recomendaciones y duerme fuera. F-4580.
O.2

SE DESEA COLOCAR UNA COCINEra, e mediana edad. Sabe cocinar, a la criolla y española y entiende de repostería. No le importa para todo, siendo matrimonio solo. Es sola. Informan: Telf. FO-2615.
O-2

SE OFRECE UN COCINERO ESPAñol, buen repostero, para casa particular. Informan: Telf. F.6155.
O-2

SE OFRECE UNA COCINERA AMEricana, de color, de mediana edad. Sabe de repostería y cocina a la criolla y americana. Tiene referencias y habla español, Puerta Cerrada 81. A.3343.
O-2

DESEA COLOCARSE ESPAÑOLA DE mediana edad para cocinar solo. Va al campo. Cumple con su obligación. Teléfono U.5817.
O.2

DESEA COLOCARSE SEORA ESPAñola de cocinera, entiende de repostería, tiene buenas referencias de donde ha trabajado. Corrales 153, Mercedes.
O.2

SE DESEA COLOCAR UNA PARDA, de cocinera, entiende de repostería. Tiene buenas referencias y duerme en la colocación. Sale fuera de la Ciudad. Telf. F-3004.
O-2

SE DESEA COLOCAR UNA SEÑORA del campo, para cocinar o limpiar. Sabe su obligación. Calle 11 número 45-A., entre 10 y 12. Telf. F-6185. Preguntar por María.
O-2

SE DESEA COLOCAR UNA MUCHAcha española, de mediana edad, para cocinar y limpiar. Sabe cumplir con su obligación, Maloja número 25, entre Angeles y Rayo.
O-2

SOLICITA COLOCACION UNA BUEna cocinera y repostera. Tiene referencias y duerme fuera. Sólo para la cocina. Sueldo: $20.00. Informan: Telf. F.1197, Vedado.
O-2

SE DESEA COLOCAR UNA BUENA cocinera española, sólo para cocina. Cocina a la criolla y española. Es práctica en su oficio y sabe cumplir con su obligación. Informes: Campanario 154, altos.
O-2

SE DESEA COLOCAR UNA JOVEN española, para cocinar, sabe repostería. Tiene referencias y duerme fuera. M-8503.
O-2

SE DESEA COLOCAR UNA JOVEN española, para cocinar y limpiar, en casa de moralidad. Tiene referencias. F-6131.
O-2

s3 MANEJADORAS

DESEA COLOCARSE UNA MANEjadora de color inglesa, con familia fina, también enseño a niños correctamente. Teléfono: F.1183, Departamento 4.
O.3

s5 INSTITUTRICES

DAMA JOVEN, AMERICANA, DESEA empleo de institutriz en familia respetable. Magnífica educación y experiencia. Dirigirse a: Governess 3625 166 st. Flushing, L.I. N.Y. (U.S.A.)
O.5

s8 CHOFERES

SE DESEA COLOCAR UN CHAUFfeur y mecánico en casa particular o de comercio, tiene muy buenas referencias de las casas donde ha trabajado. Teléfono FO.2653 preguntar por Manuel García.
O.8

SE DESEA COLOCAR, EN CASA particular o de comercio, un chofer español, con mucha experiencia en el manejo. Tiene buenas referencias y habla un poco inglés. Informan: Telf. A-2355.
O.8

COMPRAS

1 CASAS

COMPRO CASA VIBORA, QUE TENga portal, sala, comedor al fondo, 2 cuartos, baño completo y patio, que no pase de $1,500. Deseo tratos directos. Sr. Villoría, Chacón 23, altos, Departamento 3.
C-1

9 MUEBLES y PRENDAS

A-9540: Compro Muebles
MAQUINAS DE COSER, ESCRIBIR y sumar, de todas marcas; juegos de cuarto, sala, comedor y toda clase de piezas sueltas. Pago mejor que nadie, «El Modelo», Monte 402. Telf. A-9540.
C-9

16 OBJETOS VARIOS

COMPRO ARMATOSTE Y MOSTRAdor, para cantina; butacas o bancos, propios para espectáculos. «Galathea», O.Reilly 106, entrada por Monserrate. De 11 a 1.
C-15

CAMBIOS

2 SOLARES

¡TERRENO POR MUEBLES! MAGnífica esquina, con 1624 varas, a la tercera parte de su valor, en la linda Avenida de Santa Amalia. Tomo la mitad en muebles o joyas. Dolores 7, entre Cocos y Correa. I.6892.
CC-2

VENTAS

1 CASAS

OPORTUNIDAD PARA DOBLAR USTED SU DINERO

DOS CASAS EN EL VEDADO, CONStruídas en 683 metros. Vendo las dos, en $6,000. J. P. Quintana, Chacón 23. M-8182.

VEDADO: GRAN RESIDENCIA, CAlle 23, 700 metros, 6 cuartos y 3 lujosos baños, garage para 3 autos y demás servicios. Precio: $19.000. J. P. Quintana, Chacón 23. M.8182.
V-1

¡OPORTUNIDADES! CASITA (HAbana), con sala, comedor, cuarto, $600.00, contado; otra, mayor calle Castillo: $1,600; otra, cerca Secretaría Sanidad, moderna, cómoda, $1,700, Prado 19, altos.

PRECIOSA CASA: PORTAL CON 2 ventanas, Avenida San Francisco: $2,200; otra al pie de la Calzada, un regalo: $1,250; otra, 2 plantas, moderna, inmediata Parque Fraternidad: $3,000, Prado 19, altos.

CASA BIEN FABRICADA, ESPACIOsísima, próxima Infanta: $1,000 contado y $1,000 más, pagaderos a 15 pesos mensuales, sin interés; otra, Almendares, comodidades modernas; $400.00 efectivo y $1,800 pagaderos, cómodamente. Prado 19, altos.
S.2

2 SOLARES

VEDADO: SOLARES EN GANGA
Calle J: solar, 683 metros, a $11.00; Calle 23, de Paseo a G.: 20 x 50, a $16.00; Calzada: 683 metros, a $11.50; Calle 17, esquina, 22.66 x 25, a $11.50; San Lázaro: 9 x 30, a $17.00 metro. Más informes: J. P. Quintana, Chacón 23. M-8182.
V.2

4 ESTABLECIMIENTOS

FONDA: SE VENDE, A LA PRIMEra oferta razonable. Muy acreditada venta, $50.00 diarios. Informan: Virtudes 82. De 2 a 10 y de 3 a 5.
V-4

VENDO ALMACEN DE VIVERES Y tostadero de café. Todo o separado, en la tercera parte de lo que vale. Vea al señor Quintana, en Chacón 23. Telf. M-8182.
V.4

MUEBLES y PRENDAS

FAMILIA, VENDE LUJOSO CUARto, caoba, 3 cuerpos, moderno, con butacón y chifforrober; comedor Renacimiento; otro, Arte Moderno, radio, objetos de Arte. Véalos, Prado 43, altos.
V.9

DINERO-HIPOTECA

d2 SE OFRECE

TOMO EN PRIMERA HIPOTECA, $5,500, al 9 por ciento, sobre propiedad moderna, de 2 plantas, en lo mejor de La Habana, rentando $160.00 J. P. Quintana, Chacón 23. M-8182.
D.2

PROFESIONALES

p1 DRES. EN MEDICINA

GABINETE UROLOGICO ALEMAN
VIAS URINARIAS. — CONSULTAS Gratis de 7 a.m. a 7 p.m. Jesús del Monte 135, bajos, frente a la Quinta de Dependientes. Tratamientos modernos con vacunas alemanas para curar la gonorrea en 15 días. Telf. M.6784. No importa que sean crónicas o mal curadas. Garantizamos que no quedan recogidas. Facilidades de pago. Impotencia y debilidad sexual. Piel y sífilis.
P.5

ENFERMEDADES DE SEÑORAS
DR. MILLA SOLSONA. Servicio de Enfermeras. Tratamiento de las enfermedades del aparato Genital de la Mujer. Insuficiencia. Disfunción Ovárica. Impotencia, Esterilidad. Neurastenia Sexual, etc. Consultas de 2 a 4. Obispo y Habana. Sexto piso. Teléfono: M-7732.
P-1

DR. A. VENERO
Vías urinarias, Impotencia, Sífilis. Curación rápida. Cuota semanal. Diatermia, Azoterapia, etc., etc. Consultas de 9 a 12 a.m. y de 4 a 6 p.m. San Miguel número 55, esquina a San Nicolás Telf A.9380.

p3 DENTISTAS

Dr. Armando Crucet
CIRUJANO DENTAL Y ORAL
De la facultad de Pennsylvania y del Garetson Hospital of Oral Surgery de Philadelphia. Tratamiento de la Piorrea-Alveolar y de las sinucitis crónicas del maxilar. Obturaciones y dentaduras de porcelana, anestesia por el gas. Paseo número 17, entre Calzada y Línea, Vedado. teléfono F.5153.

p7 ABOGADOS y NOTARIOS

Dr. Angel Fernández
DIVORCIOS
Muy rápidos, de 5 a 30 días. Plazos cómodos, en toda la República, a cubanos y extranjeros, Obrapía 17, de 2 a 7 p. m. Telf. A-3060.
P-6

Dr. ISIDORO CORZO
ABOGADO
Especialidad: DIVORCIOS. Calle 9 número 25, entre H. e I. Telf. F-5086, Vedado.

ALQUILERES

a1 HABANA

SAN JOSE 98, Bajos
Entre Escobar y Gervasio: sala, comedor, 4 habitaciones, baño intercalado, cuarto y servicio criados, cocina gas y carbón. $35.00. Informes: «La Regente», Neptuno y Amistad. A.4376.
A.1

PROGRESO 16, ESQUINA A Aguacate, primer piso, se alquila este moderno piso en cuarenta pesos. La llave en la bodega. Informes: Teléfono M 2837.
A-1

SE ALQUILAN LOS ALTOS DE LA casa Universidad 25, casi esquina a Cruz del Padre, la llave el encargado.
A.1

EN MODICO PRECIO ALQUILO LOS magníficos bajos de Florida 41, casi esquina a Esperanza; llaves en el número 42; informes: FO 3271.
A-1

ALQUILO LO SALTOS, DIARIA 20, esquina a Revillagigedo. Sala, comedor, 4 cuartos muy ventilado. Llave Bodega. Informan: Aguila 276.
A-1

M.E.C.D. 2016

ALQUILERES

a1 HABANA

Para un buen Establecimiento
Se alquilan baratos, los bajos de
O'REILLY 51
Frente a la Metropolitana. Informan por teléfono: M-7911. Llaves en el tercer piso. A-1

SE ALQUILA UNA ACCESORIA, EN Aguila entre San Lázaro y Malecón. Gana 14 pesos. Informan en la Bodega. A.1

MONTE 74, 1ro. DEPARTAMENTO moderno interior 3 habitaciones, sala, comedor Hall, con lavadero, cocina y baño completo. Informes: Montes 68, teléfono I.4604 García. A.1

ALQUILO MODERNISIMOS ALTOS Aramburo 17, Entre San Lázaro y Jovellar. Sala, comedor, 2 cuartos, baño intercalado, etc. Informan en la misma. Alquiler $30.00. A.1

SE ALQUILA LA HERMOSA CASA Amargura 79, propia para familia de gusto. A-1

¡BUSCA CASA?
LLAME AL
M.6747
SEGURAMENTE ALLI ENCONTRARA LA QUE VD NECESITA
O VAYA A
MORRO Y GENIOS
EDIFICIO "GOMEZ"
ALLI LE INFORMARAN

SE ALQUILA, PARA PRIMERO DE Febrero, altos modernos, Figuras 25, entre Tenerife y Manrique: sala, comedor, tres habitaciones, baño completo y corina gas. Informan, bajos. A-1

VIRTUDES 93, BAJOS, SE ALQUILA: sala, saleta, 5 cuartos, comedor, baños, cocina cuarto y servicio criados, $45.00. U.1710. A-1

O'REILLY 112 FRENTE AL PARque Albear Se alquila el primer piso con sala, saleta 4|4 baño intercalado, cocina y comedor al fondo, servicio de criados y patio azulejeado, Informan en el mismo. A-1

SE ALQUILA UNA GRAN SALA, con su gaginete, para profesional o matrimonio sin niños, en casa de familia. Personas de moralidad, Campanario número 33, altos. A.1

SE ALQUILAN HERMOSOS ALTOS Concordia 142_B con sala, comedor, 3|4, lavabo en cada uno, baño y cocina. Precio situación: Informan en los bajos. A-1

SAN JOSE 98, BAJOS
Entre Escobar y Gervasio: sala, comedor, 4 habitaciones, baño intercalado, cuarto y servicio criados, cocina gas y carbón, $35.00. Informes: «La Regente», Neptuno y Amistad. A-4376. A-1

a2 VEDADO

VEDADO. SE ALQUILA PASEO 261, bajos, entre 25 y 27, 7 cuartos, 2 baños, 2 cuartos criados con servicios, garage, pantry, despensa, dos portales. Informan en la misma. A.2

POR 150 PESOS LUJOSA CASA, Calzada 130 con 7 dormitorios, 2 salones, garage 3 máquinas. Puede visitarse 2 a 3 p.m. A.2

PRECIOSOS ALTOS 188 CALLE C, tres habitaciones, bonita sala, comedor terraza, baño lujoso, servicio criados, closets, agua abundante, garage, lado sombra, todas comodidades, completamente renovándose.

VEDADO, CALLE H, NUMERO 124, entre 13 y 15, con 4 habitaciones; se puede ver de 10 a 12 a. m. y de 2 a 4 p.m. A2

VEDADO: SE ALQUILA HERMOSO chalet, lujosamente amueblado, propio para Diplomáticos. Calle L número 18, esquina 11. Verse, de dos a cinco.

VEDADO: B. NUMERO 2, ENTRE Tercera y Quinta. Alquilo espléndidos bajos: jardín, portal, 7 cuartos, comedor al fondo. Baratísimos. Informan, allí.

VEDADO A 155 ENTRE 17 Y 17, ALquilo casa jardín, portal, sala, comedor, hall, cuatro cuartos, el de criados en la azotea y demás comodidades. A.2

VEDADO. $30.00, MODERNOS BAjos callie Quinta No. 29 D, entre F y G, sala, dos cuartos, baño, cuarto y servicio criados, comedor, cocina, portal, jardincito. A-2

PROXIMA A DESOCUPARSE, SE alquila la lujosa planta alta de 17 número 467, entre 10 y 12, compuesta de sala, biblioteca, 7 habitaciones y dos baños, tres habitaciones de criados, garage y lavandería. Informes: F-2755

VEDADO, BAÑOS Y 17, EDIFICIO Menéndez, alquilo un apartamento moderno con sala, dos cuartos, baño y cocina. A-2

SE ALQUILA, A PARTIR DEL PRImero del entrante mes, una moderna, cómoda y amplia casa, con garage etc. en la calle C No. 162 entre 17 y 19, Vedado. Informes y la llave en la No. 160 altos. A-2

CASA MODERNA JARDIN, PORTAL sala, recibidor, 4 cuartos, baño, comedor, patio y demás servicios 21 283 entre C y D. Informan D 194 esquina 21. Vedado. A.2

a3 CERRO y PALATINO

ALQUILO CASA $12.00 REPARTO Palatino, moderna, portal, sala, 2 habitaciones, lujoso baño, comedor, garage, cocina, servicios criados, patio, lavadero, Segunda y Rosalía. Informes San Salvador 37, Cerro, Figueroa. A.3

CERRO. SE ALQUILA LA CASA moderna Salvador 19¼ entre Chaple y Moreno, $20.00, sala, comedor, 4 cuartos, baño buena calle, buena comunicación. Galiano 75 Café Encanto, Sr. Díaz. A.3

EN 13 PESOS ALQUILO HERMOSOS altos acabados de pintar, sala, comedor dos cuartos servicios modernos, Paniagua y Empresa, llaves Cerro y Zaragoza, Tintorería.

A4 Marianao y sus Repartos

SE ALQUILA EN BUEN RETIRO, hermosa casa 5 habitaciones. Robau entre Infanta y Panorama. Informan en la misma. A.4

ALQUILERES

A4 Marianao y sus Repartos

FRENTE AL PARQUE JAPONES. Calle 16 entre C y D Reparto Almendares. Sala, etc. tres habitaciones, garage, cuarto criado, etc. Muy amplia y bonita. $30. Llave al lado. Informan: A.4112 e I.4348. A.4

ALQUILO REPARTO LA SIERRA, 5a entre 6 y 8, fresca y cómoda residencia, una planta, sala, comedor, 3 habitaciones, garage, cuarto y servicios criados, agua abundante, media cuadra ómnibus y una tranvías. Próxima Ursulinas. FO.1423 y A.7180. A.4

SE ALQUILA, EN $35.00, HERMOSO chalet, 2 plantas, Avenida 10, entre 12 y 13, Ampliación Almendares. Compuesto: portal sala, comedor, cocina y servicios criados, garage y traspatio. Altos: 3 cuartos, saleta, baño y 2 terrazas. Dueño: FO-2188. A-4

SE ALQUILA PRECIOSA CASITA, en $14.00, con portal, sala, dos cuartos, baño moderno, hall, comedor, cocina, cenador y patio, agua caliente y fría, Avenida 2, entre 7 y 8 Reparto Buena Vista, a una cuadra de los tranvías Playa Estación Central y media de las guaguas, Ruta 28. A.4

SE ALQUILA EN MARTI Y BOquete casa de portal, sala, comedor, tres cuartos, cocina y baño. Llave en la bodega, Informes Animas 15, altos. A.4

SE ALQUILA, EN QUINTA AVENIda esquina a Trienta, Reparto Miramar, hermoso chalet, para personas de gusto, seis cuartos y cuartos de baño familia, garage para dos maquinas. Llaves e informes: Mercaderes 27, Aguilera. A-6174, A-6524 y M-7409. A-4

CASA QUINTA EN PUENTES GRANDES, MARIANAO
Se alquila esta amplia residencia, con sus terrenos de arbolado cercados de mampostería, Calzada Real de Puentes Grandes número 140, en lo más alto de la Ceiba, cerca del Colegio Belén. Puede verse, de 1 a 5. Informan: Bufete de Sola y Godoy, Habana número 91, altos. Telf. A-2730, Habana. A.4

a5 J. del MONTE y la VIBORA

ALQUILO EN LA VIBORA, HERmoso chalet, situado en la calle Carmen y Luz Caballero, terreno para jardín, sala, comedor, cinco habitaciones, espléndidos baños garage, gas, etc., etc. Informan en la Manzana de Gómez número 240. Telf. A-4893. A.5

SE ALQUILA, JESUS DEL MONTE: Correa 14, 3 cuartos, sala, comedor, 2 baños patio, portal. Todo grande. Llave al lado. Telfs. U-7650 y F-6749. Bravo.

a6 STOS. SUAREZ Y MENDOZA

SE ALQUILA BONITO CHALET MOderno estilo Renacimiento español calle O.Farrill y Juan Delgado, Reparto Mendoza. A.6

CALLE FLORES 63, BAJOS. SE ALquila una casita, al lado de la esquina, $15.00. Llaves en los altos. Otros informes: Telf. A.9041. Que llamen a la señora de la habitación 204. Dueña: Neptuno 5. A-6

ALQUILO MODERNA CASA, JARDInes, portal, sala, saleta, dos habitaciones, comedor, traspatio, servicio criados. Libertad 30 entre J. Delgado y Goicuría (Mendoza). A.6

a8 LAWTON y BATISTA

ALQUILO A $7 CASITAS INTERIOres, dos habitaciones, cocina, baño y patio independinte. Milagros 127 entre Lawton y Armas. Una cuadra tranvías. A.8

a9 Arroyo Apolo y Calabazar

ALQUILASE, ALTURAS DE ARROyo Naranjo, casa quinta, comodidades modernas, seis mil metros, césped, pinar, árboles frutales. Comunicación continua, por ómnibus y eléctricos. Informan: F.1803. A-9

CALABAZAR. SE ALQUILA O CAMbia por propiedad en la Habana, una residencia campestre, mampostería, 6 cuartos, dos baños. Informes Finca San Antonio, Calabazar. A.9

a13 ALQUILERES - VARIOS

CASAS EN MIAMI, FLA.
Alquilo, completamente amuebladas. Invierta en esta preciosa Ciudad. Duplicará su capital: Casas de apartamentos, desde $6,000. Producen más del 24% de interés anual. Magníficas garantías hipotecarias. Interés 6 y 8% anual.
Jorge Govantes
Hotel San Carlos, Miami. Phone: 22866 224 23 rd, St., Miami Beach. Phone: 52318. A-13

SE ALQUILA EL GARAGE DE LA derecha de la casa calle 11 No 170 entre J e I, Vedado. Informan en los altos de la misma. A.13

b1 NAVES y LOCALES

SE ALQUILA UNA NAVE EN SUbirana y Peñalver propia para industria 330 metros de superficie. Informan al lado. B.1

REFUGIO 7, A MEDIA CUADRA del Prado y calle Morro, cerquita Juzgados y Palacio. Alquílase local, puerta metálica, servicios y barbacoa. Propio para pequeño comercio. Depósito, fianzas, oficina, barbería, lechería. B.1

FRENTE A SECRETARIA DE HAcienda, Obispo número 22. Alquilo amplio local para establecimiento, muy reducido. Informan en la Man con vidrieras al frente. El precio es zana de Gómez número 240. Telf. A-4893. B-1

HABANA Y MURALLA, ALQUILO esta magnífica casa, propia para almacén o depósito, con habitaciones para viviendas. Precio de verdadera ganga. Informes: Manzana de Gómez número 240. Telf. A-4893. B-1

SE ALQUILA UN MAGNIFICO LOcal, en Luz esquina a Oficios, propio para establecimiento, con varias divisiones y servicios. Informan en la Manzana de Gómez número 240. Telf. A-4893. B-1

BAJOS, ANTIGUO HOTEL TELEgrafo. Se alquila este gran local, con cinco huecos de puertas en fachada, frente al Parque Central. La llave. en «La Bilbaína». Informan: Bufete de Sola y Godoy, Habana 91, altos. Telf. A-2736. B.1

MAGNIFICO LOCAL, DE CUATRO plantas, con 1,200 metros cuadrados, Amistad 76, casi esquina San Rafael, propio para grandes tiendas o almacenes, con dos escaleras y ascensor. Informan: San Ignacio 63. Telf. A-2681. De 1 a 5 p. m. B-2

BODEGA. SE ALQUILA CON ARmatostes, vidrieras, nevera de mampostería, casa viviendo, cómoda. Calle 1a y 16, Reparto Almendares. Buena barriada. Informan en la misma. B.1

ALQUILERES

b1 NAVES y LOCALES

NAVE DE 200 METROS CUADRAdos, propia para Almacén o Depósito, con apartamentos para Oficinas, bien situada. Muy barata. Informes: San Nicolás y Diaria. B-1

¡BUSCA LOCAL PARA NEGOCIO?
LLAME AL
M. 6747
CON TODA SEGURIDAD ENCUENTRA EL QUE VD. NECESITA
O VAYA A
MORRO Y GENIOS
EDIFICIO "GOMEZ"
ALLI LE INFORMARA

LOCAL AMPLIO, BARCELONA No. 8a una cuadra de Galiano, preparado para Restaurant u otro negocio. F.6072 y F.5872 Véalo y ofrezca. B.1

b2 APARTAMENTOS

SE ALQUILA UN APARTAMENTO de dos habitaciones, vista a la calle, en Habana No. 84, bajos, esquina a San Juan de Dios. Informes en la misma. B.2

APARTAMENTO EN AZOTEA DE dos espléndidas habitaciones y baño, para hombres o matrimonio solo. Precio: 15 pesos. Consulado 99 B, tintorería. B.2

EN PRADO 88 ENTRE ANIMAS Y Trocadero se alquilan un apartamento y dos habitaciones, con comida. B.2

SE ALQUILAN BUENOS Y FREScos departamentos y habitaciones, aggua fría y caliente, teléfono y todo lo necesario, O-Reilly 5. B-2

SE ALQUILA, FRENTE A LA AMpliación del nuevo Malecón, calle de Cuba número 6, un hermoso departamento alto, compuesto de tres habitaciones, cocina y baño. Puede verse a todas horas. Informan: Reina 104 Sr. Mallada. M-3741. B-2

b3 DEPARTAMENTOS

MONTE 2-A., ESQUINA A ZULUEta. Alquilo, a familias y matrimonios sin niños, departamentos de dos y tres habitaciones, vista calle. Casa de orden. Buen aspecto. B-3

EN CASA MODERNA, UN MATRImonio honesto alquila en condiciones ventajosas un departamento compuesto de dos habitaciones con baño intercalado, con o sin muebles y con todo servicio. No es casa de huespedes y quien lo alquile sería el único inquilino. Se desean referencias. Para informes: Sra. de Martínez, Subirana 74, (altos). De 2 de la tarde a 10 de la noche. B.3

A PERSONAS SERIAS EN CASA de familia, se alquila hermoso departamento con baño y todo servicio incluso buena comida. Informan teléfono F.6796. Línea 106. B.3

EDIFICIO «PRIETO», EL MEJOR situado para oficinas. Se alquilan departamentos, solamente para Oficinas, a precios razonables. Véalos y alquilará, Muralla 98. B-3

b4 HABITACIONES

EN EL VEDADO, EN CASA DE FAmilia, a señoras solas, con o sin asistencia, hermosa habitación, baño al lado, teléfono. Módico precio exijo referencias. Teléfono F.1597. B.4

HABANA 85, ESQUINA A LAMPArilla. Alquilo accesorias de sala, cuarto, agua corriente, a familias de toda moralidad. También para establecimiento. En los altos, habitaciones con lavabo. B-4

VEDADO: O. NUMERO 10, ENTRE 17 y 19, en residencia de familia respetable. Se alquila, a señora o caballero solo, amplia habitación, en $10.00. Referencias mutuas. B-4

SE ALQUILA UNA SALA DE 5 MTS largo por 3.60 de ancho, con su gabinete propio para dentista o particular, precio 15 pesos. Informan Línea 129, altos, esquina 16, casa de moralidad. B.4

SE ALQUILAN TRES CUARTOS EN la azotea, moderna casa, entrada independiente, con servicio. Calle 27 número 330, esquina A., Vedado. Se dan y toman referencias. De 9 a 11. B-4

SE ALQUILAN HABITACIONES, EN piso alto, con cocina, luz y azotea grande, a 5 pesos. Informan: San Felipe y Ensenada, letra B., Barrio de Atarés. B-4

PERSEVERANCIA 46, ALTOS, ALquilo espaciosa habitación, precio moderado, No molesten bajos.

HABITACION DOS PERSONAS Y otra persona, ambas baño privado alquílanse toda asistencia. Buena comida, comodidad. Comunicación todas partes, Línea No. 28, casi esquina J. Vedado Teléfono F.6328. B.4

GALIANO 103, ENTRE SAN JOSE y Barcelona. Habitaciones espléndidas con lavabos, baños intercalados, agua caliente abundante, hermosa terraza. Desde $25 para uno, $37 para dos. Excelente comida. Sólo moral absoluta. M 7380. B.4

GRAN CASA DE HUESPEDES, EL mejor punto: Prado número 104. Habitaciones muy ventiladas, con sus lavabos y toda asistencia. Dos personas: $40.00. Exígense referencias. Admitimos abonados al comedor. B-4

GRAN RESIDENCIA FAMILIAR: Consulado 56 y 60, altos, para personas decentes y estables, habitaciones frescas y amplias, balcón, teléfono, limpieza, comidas, baños calientes y fríos, etc. Elegancia y confort. B.4

EN CASA PARTICULAR SE ALquila una habitación inmejorable e independiente con comida o sin ella para hombre solo que sea serio, Santa Clara 26, tercer piso. B 4

PARA FEBRERO PRIMERO, ALquilo habitación, con cocina y comedor, si se desea, baño intercalado. Casa moderna. Se toman referencias, Suárez 43, altos, entre Gloria y Apodaca. B-4

b5 CASAS de HUESPEDES

RESIDENCIA PARA FAMILIAS, LA Central. Atención al que quiera vivir y comer, como en su propia casa Visite Prado 65, esquina del Sevilla, en la seguridad de salir complacido. A.9009. B.5

ALQUILERES

b5 CASAS DE HUESPEDES

«LA MATANCERA», REINA 83, ESquina a Manrique. Habitaciones amuebladas, con vista a la calle. Buena comida. Casa decente. Precios moderados. Telf. A-0238. B-5

b6 HOTELES

HOTEL QUINTA AVENIDA ZUlueta 71, esquina a Dragones. Alquilo habitaciones y departamentos 1 persona, $20, matrimonio $35, $45, con baño, $50. Buena comida, precios situación, a familias estables. B.6

Hotel "Ideal Room"
PRADO 93-B. (POR PASAJE)
¿Desea vivir en casa tranquila, mejor que en su propia casa? Visite esta gran casa, aunque sea por curiosidad. Por dentro, la mejor. Precios para matrimonios, con comida y toda asistencia, desde $35.00 a $45.00. Hay apartamentos de dos habitaciones, con balcón y baño a Prado. Exígense referencias de moralidad y pagos. B-6

HOTEL "VANDERBILT"
Lo más alto saludable y económico, Neptuno 309, esquina Mazón. Habitaciones de esquina, con baño privado, propias para quien convenga vivir cerca Universidad o los Hospitales C. García y Mercedes. B-6

"HOTEL SAN CARLOS"
EGIDO Y MONTE
VIVA ECONOMICO
Este Hotel está dando precios reducidos para vivir estable, con y sin comida. Hay habitaciones personales y de matrimonios. Apartamentos para familias.
VISITENOS. B.6

b7 CASAS de COMIDAS

SI QUIERE COMER BIEN Y COMO en su propia casa, visite Aguila No. 117, altos, y saldrá complacido. B.7

b10 PERDIDAS

PERDIDA, PERRO MEZCLA BULLterrv entiende por Pirolo, mancha ojo derecho color blanco, con manchas verdugo. Gratifica San Mariano esquina Goicuría, Víbora, casa Francisco V. Ruz. B.10

SE SOLICITAN

sa Solicitud de Alquileres

SE DESEA ALQUILAR, EN EL VEdado, una casa de las condiciones siguientes: 3 habitaciones, sala, comedor, cocina, pantry y cuarto de criados. Dirigirse al señor B. Solís, en «El Encanto». SA

b9 Agencias de Colocaciones

AGENCIA BEERS: OFRECEMOS una muchacha española, joven, de muy buena presencia, para criada y comedor, coser y cortar. Referencias, de las mejores. Necesitamos cocineras y criadas, siempre, O-Reilly 9½, Havana. A-3070.

CRIADAS y CRIADOS

NECESITO UNA CRIADA PARA cuartos y un criado, sueldo, 20 pesos. También necesito un chauffeur y una mujer joven para atender teléfono oficina comercial, señor solo. Compostela 58. S.1

SOLICITAMOS CON BUENA RECOmendación, criada de manos para 3 de familia, calzada 120 esquina a 6. Vedado. S.1

SOLICITO JOVEN PARA COCINAR y limpiar matrimonio solo, casa chica, dormir colocación Buen sueldo, Consulado 110, altos, de 9 a 10. S.1

EN 13 ENTRE B y C, FRENTE AL Colegio de La Salle, se solicita una criada y una cocinera, tienen que traer recomendaciones. S.1

SE SOLICITA UNA ESPAÑOLA, PAra criada de mano, Reina 131, altos, derecha. S-1

SE SOLICITA UNA MUCHACHA ESpañola, para cuartos, ha de ser formal. Sueldo: 15 pesos y uniformes. Buen trato, 6 esquina a 9, La Sierra. (La Casa que tiene torre). S.1

EN JOVELLAR NUMERO 10, PRImer piso, altos, entre Aramburu y Hospital, se solicita una criada peninsular, para servicio de un matrimonio. Que sepa cocinar, duerma en la colocación y tenga referencias. S-1

SE SOLICITA CRIADO DE MANO que tenga informes en Felipe Poey No. 1 entre Estrada Palma y Luis Estévez. S.1

SE NECESITA UNA MUCHACHA, PAra cocinar y limpiar casa pequeña de matrimonio solo. Dormir fuera. Referencias, Aguiar 22, segundo piso. S-1

PARA CORTO SERVICIO SE SOLIcita muchacha blanca, que sepa su obligación y duerma en el acomodo. Sueldo: 15 pesos. Calle 21 número 357, entre 4 y 6. S-1

SE SOLICITA UNA JOVEN ESPAñola para criada de mano, que duerma en la colocación. Informan: San Ignacio 104, 2o. piso. S-1

COCINERAS - COCINEROS

SE SOLICITA CRIADA PARA COcinar y limpiar. Paseo 274, entre 27 y 29. S.2

SOLICITO BUENA COCINERA, QUE duerma en la colocación y tenga referencias, sea muy limpia, formal y trabajadora. F. número 207, bajos, entre 21 y 23, Vedado. Telf. F-5072. S-2

SOLICITO MANEJADORA ESPAÑOla, joven, formal y trabajadora, práctica en el manejo de niños, con referencias, Luz y Morell, Villa Gloria, Loma de Chaple. S-2

s6 COSTURERAS y MODISTAS

SOLICITO COSTURERA CURIOSA para ropita niñas, sin pretensiones, Sra. Lezama. Edificio América, 4o. piso 406 de 12 a 2, 6 a 8. N y 27. S.6

s7 Lavanderas y Lavanderos

SE SOLICITA UNA BUENA LAVANdera que sepa planchar driles. Sueldo: 12 pesos. Calle 6 No. 58, entre Calzada y 5a, Vedado. S.7

S11 Agentes y Vendedores

ATRACTIVA PROPOSICION PARA hombres interesados ganar sobre $100.00 mensuales en honorable ocupación trabajando desde su casa. Pida informes Universal, (Box 3, Station I, New York). S.11

HOMBRES Y MUJERES EN TODAS partes ganan dinero desde su propia casa, remitan sobre franqueado para informes. Instituto Interantillano, apartado 391, Habana. S.11

SE SOLICITAN

S11 Agentes y Vendedores

SOCIO PARA CASA COMISIONES Y representaciones extranjeras, ya establecida, pequeño capital tratándose persona joven, trabajadora, inteligente conocimientos inglés. Diríjase detalladamente: Sr. Defender, Clasificados DIARIO DE LA MARINA. S.11

PARA LA HABANA E INTERIOR de la isla necesitamos vendedores activos, ganando magnífica comisión por adelantado. Artículo fácil atractivo y útil. Gorriarán y Michelena, Edificio Metropolitana 808, Habana.

VARIOS

SE SOLICITA MATRIMONIO, SIN niños, para cuidar la casa de San Quintín número 11, entre Salvador y Esperanza. De 12 a 3 p. m. S-14

BUSCO UN MATRIMONIO SERIO Y formal, para cuidar una casa. Exijo referencias. Ave Estrada Palma 3, (Víbora). S.14

SE OFRECEN

CRIADAS y CRIADOS

SE DESEA COLOCAR UNA JOVEN inglesa para criada de mano o cuartos, sabe lavar ropa fina, tiene referencias. Teléfono FO.2727. O.1

DESEAN COLOCARSE DOS JOVEnes españolas, una para comedor y la otra para cuartos o manejadora, entienden bien los niños, tienen buenas referencias, llamar al teléfono F.4580. O.1

SE COLOCA MUCHACHA ESPAÑOla para criada de mano, tiene buenas referencias, lleva tiempo en el país, sabe cumplir con su obligación, sirve a la rusa. Maloja 165, teléfono U.5472. O.1

DESEA COLOCARSE BUEN CRIADO de mano, práctico en todo, servicio, plancha ropa de caballero, sale al campo, no tiene pretensiones. Informan al teléfono A.7740. Eugenio.

SE DESEA COLOCAR UNA MUCHAcha para cuartos, sabe cortar y coser por figurín, tiene referencias. F-3011. O-1

PARA UN MATRIMONIO DESEA colocarse una joven española, experta en todos los quehaceres, en la misma una manejadora fina, con recomendaciones. Teléfono FO.1170.

HOMBRE DE MEDIANA EDAD DEsea colocarse de criado, sirviente o portero, es formal y cumplidor. Para matrimonio solo o corta familia, tiene referencias. Llame: A-6386.

SE DESEA COLOCAR UNA JOVENcita para limpiar o manejar desea casa de moralidad. Calle 21 entre A y Paseo No. 352. O.1

SE COLOCA ESPAÑOLA FINA PAra cuartos o manejadora, sabe coser. Telf. A-1488. O-1

SE DESEA COLOCAR UNA SEÑORA española, de mediana edad, de criada de mano o comedor. Tiene referencias y lleva tiempo en el país. Telf. U-6540.

SE DESEA COLOCAR UNA SIRvienta española, para todo. Tiene referencias. No se coloca menos de $15.00. Telf. A-6313.

SE DESEA COLOCAR UNA JOVEN española, de comedor o para habitaciones. Sabe lavar y planchar ropa fina y servir a la rusa. Es formal y trabajadora y tiene buenas referencias. Telf. FO-2272.

SE DESEA COLOCAR UNA MUCHAcha española, para coser y limpiar o para un matrimonio. Sabe cumplir bien con su obligación y tiene buenas referencias. Telf. A.3885.

SE DESEA COLOCAR UNA JOVEN española, de criada de mano y cocinera. Sabe su obligación, es muy dispuesta, muy trabajadora, muy fina y desea buena familia. Tiene referencias, las que ustedes quieran y duermo en mi casa. Telf. U-7902.

SE DESEA COLOCAR UNA PENINsular, de mediana edad, para limpiar y cocinar. Tiene buenas referencias. Llame: Telf. F-6760. Calle número 41, esquina a Quinta, en el Vedado. O-1

SE DESEA COLOCAR UNA JOVEN blanca, para cuartos y coser. Tiene referencias. Sueldo: 15 pesos. Telf. FO.1124. Preguntar por María. O-1

SE DESEA COLOCAR UNA MUCHAcha española, para cuartos o comedor, sabe servir a la rusa. Es seria, trabajadora y tiene referencias. Telf. U-5470. O-1

UNA ESPAÑOLA JOVEN, DESEA prestar sus servicios de criada de mano o manejadora. Tiene buenas recomendaciones. Informan: Telf. M.3836. O-1

SE DESEA COLOCAR UNA MUCHAcha española, de criada de mano, ayuda a la cocina. Tiene referencias. F-4747. O-1

SE DESEA COLOCAR UNA MUCHAcha española, para cuartos o comedor. Tiene buenas referencias. Telf. F-4804. O-1

SE DESEA COLOCAR UNA ESPAñola, para coser. No tiene inconveniente en limpiar habitaciones. Tiene buenas referencias de las casas que ha servido. Informan: Telf. FO-1306. O-1

SE DESEA COLOCAR UNA JOVEN española de criada o cocinera para corta familia. Informan Teléf. A.1302 O-1

JOVEN ESPAÑOLA SE COLOCA PAra cuartos y coser o comedor, no le importa ir al campo, tiene buenas referencias. Teléfono F.1482. O.1

COCINERAS y COCINEROS

BUEN MAESTRO COCINERO REpostero joven chino, cocinar toda clase criolla, española y francesa, muy buen sazón, tiene recomendaciones. Informan teléfono U.7902, desea colocarse casa particular. O.2

DESEA COLOCARSE UNA BUENA cocinera española, es repostera, en la misma una buena criada. Tienen buenas referencias. Informan teléfono F.6735. O.2

SE DESEA COLOCAR UN BUEN criado español, sabe servir a la rusa y hacer coteles, tiene referencias de 7 años haber trabajado en una casa, también sirvo de portero. F.4604. O.2

SE DESEA COLOCAR UNA JOVEN blanca de cocinera, vuede ayudar a la limpieza, duerme o no en la colocación y tiene referencias. Calle 20 No. 6 entre Línea y Calzada, Vedado. O.2

DESEA COLOCARSE UNA JOVEN española para cocinar, si es corta familia, no le importa limpiar, llame al teléfono A.3343. O.2

SE OFRECE COCINERO ESPAÑOL para casa particular, preguntar por Perfecto López, en el Café de Concha y Cristina. Teléfono X.2003 O.2

SE DESEA UNA MUCHACHA ESpañola para cocinar bien y limpiar, a corta familia, sueldo: 10 pesos, Carlos III No 12, apartamento 607. O.2

SE OFRECEN

COCINERAS y COCINEROS

DESEA COLOCARSE COCINERO REpostero chino para casa particular, cocina muy bien a la criolla y española, es limpio, tiene muy buenas referencias y sabe cumplir con su obligación. Informan M.4823. O.2

DESEA COLOCARSE COCINERO REpostero chino para casa particular, cocina muy bien a la criolla y española, es limpio, tiene muy buenas referencias y sabe cumplir con su obligación. Informan M.4823. O.2

ENGLISH SPEAKING COLOURED wowman seeks position as cook or general worker whole or half days. Telf. F.6215, Apt. Saavedra, Calle 25 entre 26 y 28. O.2

UNA SEÑORA DE COLOR DESEA colocarse por horas o una cocina sencilla. Telf. M.6596. O.2

JOVEN ESPAÑOLA SE OFRECE PAra cocinar, con referencias. Informes: F.2842. O.2

SE DESEA COLOCAR UNA SEÑORA española de emdiand edad para cocinar, sabe hacer algo de repostería, no le importa ayudar algo a la limpieza, tiene referencias, no duerme en la colocación. Informan F.6248. O.2

SE DESEAN COLOCAR UN EXPERto cocinero y repostero, de color, sin pretensiones; y un buen criado de mano, español. Tienen referencias de casas conocidas. Telf. A-3488. O-2

DESEA COLOCARSE COCINERA, tiene referencias. Llame al Telf. F.6185. O.2

DESEA COLOCARSE UNA SEÑORA de mediana edad española para cocinar. Teléfono M.3353. O.2

DESEA COLOCARSE UNA COCINEra española, lleva tiempo en el país sabe su obligación, Teléfono M.2266. O.2

DESEA COLOCARSE JOVEN ESpañola de cocinera en casa de familia seria, tiene las mejores referencias de las casas en donde ha trabajado, Vedado, 17 No. 82 esquina a G. Teléfono F.2375. O.2

SE DESEAN COLOCAR DOS ESPAñolas, una para cocinar, entiende de repostería; otra, para cocinar y limpiar. Calle 4 número 230, entre 23 y 25. F-6272. O-2

SE DESEA COLOCAR UNA ESPAñola, sabe cocinar, y no le importa para todo, siendo poca familia. Prefiere La Habana o el Vedado. Tiene referencias. Telf. I-6070. O.2

SE DESEA COLOCAR UNA ESPAñola, buena cocinera y repostera, cocina de gas, muy práctica. Tiene buenas referencias. Sueldo, de 15 pesos en adelante. Telf. U.6607. O.2

SE DESEA COLOCAR UNA ESPAñola, de mediana edad, para cocinar. No le importa dormir en la colocación y tiene buenas referencias. Informes: U-5701. O-2

SE DESEAN COLOCAR DOS ESPAñolas, una buena cocinera y la otra de criada, Aguila 231. Telf. A-3090. O-2

UN BUEN COCINERO Y REPOSTEro chino, cocina a la criolla, española y americana. Tiene muchos años de práctica y desea casa particular o comercio. Informan: San Nicolás número 120, altos, teléfono M.7344. Preguntar por Tirso. O.2

UN JOVEN COCINERO REPOSTERO desea colocación en casa particular, sabe cocinar bien, muy buena sazón. Informes por Alfredo Eng, el número del teléfono: M-7344. O.2

SE OFRECE COCINERO ESPAÑOL cocina criolla, española y francesa, repostería y pastelería, agradable sazón. Tiene referencias, es hombre solo, sale al campo. Antonio. A.3090. O.2

COCINERO ASIATICO, FINO, REpostero, cocina perfectamente a la criolla, española y francesa. Muy limpio, formal, buenas referencias. M.2600. O.2

SE DESEA COLOCAR UNA COCINEra española, cocina criolla, española y americana. Sabe de repostería. Informan: Calle 16 número 20, entre 11 y 23. F-2567. O-2

DESEA COLOCARSE JOVEN DE COlor para cocinar a corta familia, no duerme colocación. Informan calle 12 entre 13 y 15. No. 22 F.6123. O.2

SE OFRECE UN COCINERO ESPAñol, para casa particular o de comercio. Cocina criolla y española. No tiene pretensiones, es hombre solo y sale al campo. Trocadero número 28, teléfono A.0347. O.2

SE DESEA COLOCAR UNA JOVEN para cocinar y limpiar y manejar niño. Informes: M-4682. O-2

SE DESEA COLOCAR ESPAÑOLA para cocinar solo o para cocinar y limpiar, es limpia. Maloja 53, entre Rayo y San Nicolás. O.2

SEÑORA ESPAÑOLA DESEA COLOcarse para cocinar y limpiar, tiene referencias, U.5666. San Rafael 139E. O.2

PENINSULAR DESEA COLOCARSE para cocinar y limpiar, o una sola cosa, ha de ser casa formad. Llamen I.2485. O.2

SUPERIOR COCINERA DE COLOR, inglesa, excelente, ofrece sus servicios a familia cubana o extranjera, cocina limpio. Vives No. 100, esquina a San Nicolás. Telf. A.5178. O.2

COCINERO Y REPOSTERO JOVEN chino, desea colocarse en casa particular, sabe cocinar bien a la criolla, española y francesa, tiene buenas referencias, sabe cumplir con su obligación. Informan calle Zanja 25, altos, preguntar por Manuel Lima, teléfono M.4575. O.2

BUEN COCINERO Y REPOSTERO asiático, desea colocarse casa particular, cocina bien criolla, española francesa y americana, tiene buenas recomendaciones. Informan: teléfono A.9307, preguntar por José Wong. O.2

SE OFRECE BUENA COCINERA REpostera española, sabe cocinar muy bien, tiene muy buenas referencias. Teléfono A.3343. O-2

SE DESEA COLOCAR UNA ESPAñola, de mediana edad, para cocinar, es repostera. Tiene referencias. Informan: A-1898. O-2

SE DESEAN COLOCAR DOS JOVEnes españolas, una para cocinar y otra para limpiar, entiende un poco de cocina. Tienen referencias. No se coloca menos de 15 pesos, y la cocinera de 20 pesos. Informan: Telf. FO-2653. O-2

SE DESEA COLOCAR, EN CASA particular o de comercio, un cocinero español, con conocimiento. Práctico en el ramo. No tiene pretensiones. Informan: M-4291. O-2

s3 MANEJADORAS

SE DESEA COLOCAR UNA MUCHAcha de color, de manejadora, criada de mano o de cuartos. Habla inglés y tiene buenas recomendaciones. Llame: Telf. F-6086. O-3

SE DESEA COLOCAR UNA AMEricana, de color, de manejadora, habla bien el inglés, tiene referencias. Teléfono F.3353. O.3

SE OFRECEN

s7 Lavanderas y Lavanderos

UN CHINO LAVAR Y PLANCHAR se desea colocar en casa particular, entiende de ropas de señoras y hombres. Tiene buenas referencias. U.6902 y F.6134. O.7

s8 CHOFERES

CHAUFFEUR MECANICO ESPAÑOL 18 años práctica se ofrece a casa particular con referencias. Teléfono F.2125, M. Villegas. O.8

SE DESEA COLOCAR UN CHOFER blanco, cubano, en casa particular, con 14 años de práctica y con recomendaciones de las últimas casas que trabajó. Informan: Vapor 45, Bodega. Telf. U-9713. O-8

SE OFRECE BUEN CHAUFFEUR Español, joven, buena presencia, 12 años práctica, maneja toda clase máquinas y buenas referencias, no tiene pretensiones, serio y cumplidor, conocedor de la Central. FO-2663. O.8

s9 JARDINEROS

OFRECESE BUEN CRIADO JAPONES respetuoso, prudente, en actividad, efectúa una limpieza encantadora, mismo industrioso jardinero desinteres, explota bosques, roza maniguas, y convierte en jardín de árboles frutales más bello y más útil que pudiera exhibirse. A-9814. O.9

s10 OFICINISTAS

SE DESEA COLOCAR PARA MEcanógrafo, Tenedor de Libros, ayudante u otra plaza de oficina un joven sin pretensiones, teniendo buenas referncias de trabajos anteriores. Informan en V. Alegre 1, Teléfono X.3074. O.10

SE OFRECE TAQUIGRAFO. MECAnógrafo corresponsal, con experiencia. Conocimientos de inglés. Referencias de donde ha trabajado. Sin pretensiones. R. Pereira, San José 20, Jesús del Monte. O.10

SE OFRECEN DOS JOVENES CUBAnos de 15 y 17 años, para trabajar en casa de Comercio, tienen referencias comerciales y no tienen pretensiones. Informa Sr. Reyes, Galiano 13. O.10

s14 VARIOS

SE OFRECE UNA SEÑORA BLANca, del campo, de 25 años, para el servicio de matrimonio solo, desea dormir fuera. Sabe su obligación. Teléfono M-2373, preguntar por María, Aguiar 112, primer piso. O-14

SE OFRECE JOVEN BLANCO, NAtivo, con conocimiento en giro de víveres y contabilidad. También se emplea en otro trabajo, propio de hombre. Tiene referencias, San Rafael 65, Apartamento 4. Telf. A-8572. O-14

COMPRAS

1 CASAS

COMPRO CASA, HABANA O VEDAdo, bien situada, hasta 4,000 pesos. Telf. X-1886. No corredores. Trato directo con el interesado. C-1

COMPRO CASAS SOLARES, ESTAblecimientos. Facilito dinero en hipoteca, seriedad y honradez conocida Neptuno 208, U.1802 entre Oquendo y Soledad, bajos, de 12 a 6, Manuel Llenín. C.1

COMPRO CASA MODERNA, NO MAS $3.000 dando un solar como parte de precio, diferencia en efectivo,trato directo. Sr. Toledo. FO.3485. C.1

COMPRAMOS CASAS CHICAS Y grandes Habana y todos sus repartos. Construimos y reformamos casas. Compramos solar esquina Alturas o Ampliación Almendares. López y Cabrera, Obrapía 36, altos A-3318. C.1

CAMBIO UNA O DOS CASAS DE mampostería, una en el Cerro y otra en Santos Suárez, por una de fabricación artigua de una sola planta que tenga 3 habitaciones o más en el radio de la Habana, prefiero de Galiano a Infanta. Informan San José 88, Lavado, no corredores, trato directo con el interesado. C.1

COMPRO DE CONTADO SOLAR DE 22x36 y otro 16_30 en el Vedado Sr. Valloria, calle Fuentes 49, esquina a B, Reparto Almendares. C.1.

6 AUTOMOVILES

COMPRO AUTOMOVILES USADOS
En buen estado, para la venta, o propios para desarmar. **Accesorios y repuestos nuevos, de importación y también de uso. Todos a precios baratísimos.**
J. S. García, Galiano 45, entre Virtudes y Concordia. M_2676, Habana. C-6

SE COMPRA AUTOMOVIL CERRA, propio para alquiler, precio de situación, al contado, F.1771, Fuentes.

7 MAQUINARIAS

COMPRO MOTOR PETROLEO DE 25, de 30 o 35 caballos que esté en buenas condiciones, Informes San José 45, Miguel Font todo el día. C.7

COMPRO UNA DESPULPADORA DE frutas. Informan: San Ignacio número 63. C-7

CASA PARTICULAR, SERVIMOS A domicilio, buena, abundante comida, con artículos de primera. Admitimos abonados. Hora fija. Comidas especiales, San Miguel 97, casi esquina Lealtad. Telf. U-5933. C-7

9 MUEBLES y PRENDAS

A 9560. COMPRO MUEBLES, MAquinas de coser, máquinas de escribir, burós, archivos metálicos prendas, objetos de arte baúles, maletas, ropa de hombre, radios, todo Llame A.9560. C.9

M-3709: COMPRAMOS
TODA CLASE DE MUEBLES. VOY en seguida. Dinero en mano. Pago mejor que nadie. **Recuerde: M-3709.** C-9

M 7002 COMPRO MUEBLES DE TOdas clases, máquinas de coser, escribir, buró, piano, libros, antigüedades, objetos arte, pianos, neveras, lunas, enseres fonda. Pago bien, acudo en seguida. M-7002. C-9

M.9144: COMPRO MUEBLES DE todas clases: objetos de Arte, antigüedades, bronce, porcelana. Liquido casa completa. Voy al campo. M.9144. C-9

M.2272: COMPRO MUEBLES, TOdas clases: Objetos de Arte, porcelanas, radios, pianos, burós, muebles oficinas, máquinas coser, escribir, archivos, neveras, lámparas, vajillas. Compramos casas completas, Reina 22, «El Ris». C-9

M-6484: COMPRA MUEBLES FINOS y corrientes. M-6484: Compra pianos, ¼ cola y verticales. M-6484: Compra vajillas, cubiertos, lámparas finas, objetos de Arte. M-6484: Compra máquinas escribir, coser y archivos. Compra todo. C-9

COMPRAS

9 MUEBLES y PRENDAS

M 3268. COMPRO MUEBLES FInos corrientes: máquinas escribir, coser, archivos Liquido casas completas; pianos, pianolas, baúles, objetos de Arte, bronces, porcelanas, plata, juego de café, vajillas, cuartos. Compro todo. C9.

MUEBLES DE OFICINAS, VENDO y compro: escribir, sumas, mimeógrafos, archivos, cajas para documentos, sillas giratorias, burós, libreros Kardex, tarjeteros satélites, armarios acero. Progreso 3, esquina a Aguacate. Telf. A 8638. V.9.

BAULES, MALETAS, MALETINES Compro y vendo. Surtido completo. Dinero sobre joyas, muebles y ropas. Módico interés. «La Nacional», Villegas número 93, entre Amargura y Teniente Rey. A-9915. C.9

COMPRO MUEBLES: M-9136
Juegos cuarto, sala, comedor, recibidor, lámparas, máquinas coser, escribir vidriera. Remato casas completas, establecimientos, muebles de oficina, archivos metálicos, divisiones, mamparas. Avise a esta casa: M-9136. C-9

A-6620: COMPRO MUEBLES
En todas cantidades, Liquido: casas, oficinas, establecimientos, baúles, maletas máquinas de coser, efectos sanitarios, radios. Negocio rápido. A 6620, **«La Moderna», Salud 3.** C.9

U-2530: COMPRO MUEBLES
LIQUIDO CASAS COMPLETAS
Plata, porcelanas, adornos de todas clases, jarrones, columnas, lámparas, pianos, libreros, máquinas de coser y escribir. Compro todo. Dinero en seguida. U.2530. C.9

M-7385: VENDEMOS
Y compramos toda clase de muebles y máquinas de coser. Reformamos y cambiamos toda clase de muebles. **Pagamos mejor que nadie, Salud 23, La Casa Carola. M-7385.** C-9

ORO Y PLATA
Compramos prendas, monedas de oro cubanas, americanas y otras Naciones. Juegos u objetos de plata, de cualquier clase, sanos o rotos.
CARBALLAL HERMANOS
San Rafael 138, entre Gervasio y Belascoaín U.5744. Pagamos más que nadie. C.9

COMPRO BRILLANTES CHIQUItos cantidad hasta dos mil pesos. La Casa Iglesias Monte No. 118, y Figuras. Telf. A-9241. C.9

A-7795 Compramos Muebles
MODERNOS Y DE TODAS CLASES. Pagamos más que nadie. Vamos en seguida a domicilio. Monte No. 85; entre Aguila y Amistad. También alquilamos y vendemos a los precios más bajos. **Recuerde: A.7795.**

"La Competidora" A-6827
LE COMPRARA SUS MUEBLES, joyas y objetos de Arte, pagándole lo que realmente valgan. Si tiene que quitar su casa o hacer algún cambio en ella, llame al al A-6827, "La Competidora y resolverá su asunto en el acto.

MUEBLES A PLAZOS
Compramos, cambiamos y vendemos muebles de todas clases, a precios bartísimos.
Compramos Máquinas "Singer"
Pagamos más que nadie. **Neptuno 235, esquina a Soledad, U 1360.** V-9

RADIOS

¡NO CONFIE SU RADIO A INEXpertos! Envíelo a los señores Jiménez y Fernández, expertos Radio-técnicos Garantía y responsabilidad. Títulos nacional y extranjero. Teléfono F-1515. C 12

OBJETOS VARIOS

IMPRENTA, COMPRO AL CONTAdo: Máquina de pedal número 4, cuchilla, estante para tipos con sus cajas y demás útiles. Todo en perfectas condiciones. Avisen: A-9173. C-15

VENTAS

1 CASAS

VEDADO. GANGA, CALLE L CERca de 17, solar completo fabricado Informan teléfono F.6095. V.1

VENDO $1.300 MAMPOSTERIA, SAla, recibidor, 2 habitaciones; otra $1,600 sala, recibidor, 3 habitaciones, 1 habitación azotea. San Francisco, 2 cuadras calzada Víbora. Alberto Cuervo. Metropolitana 711. M-1537. V.1

VENDO MODERNA CASA DOS PLANtas, sala, comedor, tres habitaciones baños intercalados, Estrella No. 148, entre Gervasio y Belascoaín, al fondo del Corazón de Jesús, es una ganga. Véala de 1 a 5 p.m. V.1

VENDO LA CASA FIGUEROA 14, 4 cuartos, sala, recibidor, comedor, cocina, pasillos laterales de 2.50 m. Informan: R. Fernández, Strampes No. 102, Teléfono M.4356. V.1

APROVECHE GANGA, SE VENDE Santa Petronila 11, entre Avenida de Columbia y Medrano. Renta $36, precio: $1,800. Cortés, M.4569 O. Reilly y Aguiar, café. V.1

REPARTO LAS CAÑAS, VENDO BArata casa madera, portal, 2 accesorias, 14 cuartos, servicios, patio, 11 por 36 metros. Informan Prensa 40, Hernández. V.1

OPORTUNIDAD: CHALET 2 PLANtas, en $4,800, que costó $12,000. Véalo hoy mismo, Avenila 10 entre 12 y 13 Ampliación Almendares. Dueño: FO.2188 y M-8182. (Nota: Está vacío). V-1

VENDO GRAN ESQUINA EN LA Habana, mide 6 por 23, renta 75 pesos. Precio: $8,500. García, Industria 160. A.9477.

VENDO ESQUINA CON ESTABLEcimientos en la calle Rayo, mide 6 por 22, dos plantas, moderna, renta 65 pesos. Precio: $7,000. García, Industria 160, A.9477. V.1

REPARTO ALMENDARES Y LA Sierra. Vendo lujosos chalets 2 plantas con tres y cuatro habitaciones y garage. Primero: $6.500; otro $4.800; 2 más, una planta cinco habitaciones, $5.700, contado $700. La Sierra: 4 casas rentando $90, $8.900; otra, 3 habitaciones y garage, $4,000; otra $5,500; casita en el crucero, 1800 pesos, frente al Parque, 3 habitaciones y garage, $2.700; un solar 470 varas con tres apartamentos, frente a Línea, $1,700; solar calle 12 15x32, excelente medida, $1.500. Si desea gangas. Véanos. Calle 9 y 12, Reparto Almendares, Marianao. A todas horas. Sres. Alpendre y Valcárcel. V.1

M.E.C.D. 2016

VENTAS

1 CASAS

FEDERICO PERAZA

REINA Y RAYO. TELEFONO: M-4374
Vendo y compro toda clase de negocios. Un hotel en $2,500.

BODEGAS Y BARRAS EN LA HA-bana y sus barrios. Vendo con facilidades de pago, de 500 pesos a 5 mil. Peraza.

LECHERIAS Y VIDRIERA DE TA-bacos y Cigarros, desde 400 pesos hasta 3,500. También cambio toda clase de establecimientos, por propiedades o hipotecas. Sr. Peraza, Reina 53, esquina a Rayo. M-4374. V-1

LOPEZ Y CABRERA
OBRAPIA 36, ALTOS. A-3318

CASAS Y CONSTRUCCIONES

Regia residencia, Renacimiento Español, completamente nueva, toda citarón, 500 metros terreno, jardín, portal, 3 cuartos amplios, 2 baños completos, cuarto y servicio de criados, garage. Tranvías y guaguas esquina. Próxima Curva Montalvo, 6,000 pesos. López y Cabrera, Obrapía 36, altos. A.3318.

SAN RAFAEL, 2 PLANTAS, SEIS cuartos, $12,500: Escobar, cerca Reina, moderna, 2 plantas, 6 cuartos, $12,500; Calle C., Vedado, $7,000; Rosa Enríquez, 3 cuartos, $1,800. López y Cabrera, Obrapía 36, altos. A.3318.

SEIS CASAS, ESQUINA, REPARTO Almendares, rentan: $78.00, $6,000; Justicia, 4 cuartos, esquina, $2,600; Villanueva, moderna, 4 cuartos, $3,300; Pocito, 3 cuartos, garage, $2,600. López y Cabrera, Obrapía 36, altos. A-3318.

VIBORA, MODERNA, BAÑO COM-pleto, $2,300; San Francisco, 3 cuartos, baño completo y 3 cuartos sótano, entrada independiente, jardín, portal, $2,200. López y Cabrera, Obrapía 36, altos. A-3318. V-1

PARA RENTA, SE VENDE CASA de esquina, 2 plantas, con 2 comercios, en los bajos y 3 casas en los altos. Renta: $51.00. Precio: $4,800. J. P. Quintana, Chacón 23. M-8182. V-1

VENDO REGIA CASA LOMA DEL Mazo, jardín, portal, sala, recibidor, hall, cinco habitaciones, baño intercalado, comedor fondo, cocina, garage, cuarto servicios criados. Seis mil quinientos pesos. Duque Heredia, San Miguel 9, altos, por Consulado. M.3563. V.1

2 SOLARES

REPARTO KOHLY, SE VENDEN SOlares, en lo más alto, Avenida Central, acera sombra. Precio situación, Manzana de Gómez 264. V.2

SE VENDE LA MEJOR ESQUINA
de fraile del Vedado: J. y 25. Parte alta, a la entrada y sin posible fabricación al frente, que impida vista al mar. Mide 22.27 por 28 metros. Total: 634 metros. Precio único: $18.00 metro. Informes: Notaría, Obispo 75. Telf. M-8167. V-2

SE VENDE EN EL REPARTO BE-nítez, junto al Colegio de Belén, una manzana de terreno con 4.640 metros en parcelas o en conjunto. Informa su dueño teléfono F.4107, d 9 a 12 a.m. V.2

SE VENDEN SOLARES, DE 12 X 24, 12 x 40 y 18 x 40, en lo mejor del Reparto Alturas Almendares. Precios de ganga. J. P. Quintana, Chacón 23. M-8182. V-2

SOLAR ESQUINA 5a Y D, VEDADO con acometimiento, regalado, San Bernardino, Santos Suárez, 8x34 con cimientos para fabricar, y acometimiento, $900. López y Cabrera, Obrapía 36, altos. A.3318. V.2

COUNTRY CLUB, A CUALQUIER precio vendo parcela de un aproximado de 4,000 metros, con magnífica situación, Malecón 20, altos, Santaballa. V.2

VEDADO SOLARES: VENDO, CALLE 21, miden 13.66 por 50; $12.00 metro; mide 25 por 50; $12.00 metro; Calle 25 y 26, esquina, $4.00 vara. Marrero, Aguiar 25, Telf. A 7774. V.2.

ESTABLECIMIENTOS

VENDO EN LA HABANA BUENA esquina con bodega, o bien la bodega solamente, pudiendo dejar la mayor parte del dinero a bajo interés. También admito socio para bodega. Jesús María 45, Suárez. V.4

BODEGUITA CRIOLLA CALLE CO-mercial en esquina, puede ampliarla más la vendo en 250 pesos, una estación gasolina con facilidades pago. Villegas y Teniente Rey, Vidriera Café Alfredo. V.4

VENDO GRAN BODEGA VEDADO Y una propiedad contigua que costó 17,000 pesos, la bodega es muy cantinera, precio por las dos, $6.500. García, Industria 160.

Café cantina lunch, en barrio co-mercial, ventajoso contrato, sin deudas, facilidades de pago, García, Industria 160. A.9477.

Vendo crédito hipotecario de $22,500, en 16,500, sobre propiedad en el Vedado que costó $50.000. García, Industria 160.

Casa de víveres finos, carro de re-parto, $5.000 de existencias, no paga alquiler, contrato público, vende $3,000 mensuales, precio: $8,000; se acepta parte al crédito o se cambia por propiedad. García, Industria 160. V.4

SE VENDE EL MEJOR GARAGE de la Habana, con 50 máquinas de Storage y acesorios, vende 200 galones y paga poco alquiler, San Bernardino 36, Santos Suárez, Sr. Quintana. V.4

TIENDA MIXTA Y PANADERIA, en el pueblo más rico Provincia Habana. Vende $6,500 mensuales al contado. Informes a conocedores del giro solamente. López y Cabrera, Obrapía 36, altos, A.3318. V.4

VENTAS

4 ESTABLECIMIENTOS

NEGOCIO EN LUYANO. POR 250 pesos. Vendo una bodega surtida libre de todo gravamen. Informan Arellano 28½ entre Luz y Pocito, Víbora, de 12 a 2. No corredores. V.4

6 AUTOMOVILES

AUTOMOVIL CERRADO 4 PUERTAS, gomas nuevas, $225.00. Animas 173, entre Oquendo y Soledad. Garage. V.6

SE VENDEN CAMION REPARTO Ford media tonelada, año 34 y máquina particular Chevrolet Coach 5 asientos, dos puertas, año 36, completamente nuevas, guardan gran Garage Zulueta y Teniente Rey. Iinforman Lamparilla 29, después 5 p.m. V.6

FORD DE DOS PUERTAS DEL 29, en perfectas condiciones, $175. Concordia 182 entre Espada y Hospital Garage. V.6

SE VENDE BABY MARMON TURIS-mo cinco pasajeros, bueno de todo, chapa nueva, véale a todas horas Garage, Zanja y Lealtad. Informes: Neptuno No. 107, bajos. V.6

VENDO MARMON CHICO, SEDAN, cinco pasajeros del 31, pintura de fábrica flamante, seis ruedas alambre. Precio razonable. Hace 25 kilómetros por galón. Oquendo 2, garage. V.6

SE VENDE UN LINCOLN, DEL 28 al 29, completamente nuevo de todo. Véalo e infórmese, en Genios y Morro, Garage. Pregunte por Tony. Se da barato. V-6

CRYSLER IMPERIAL, CERRADO, cuatro puertas, 7 pasajeros; Hispano Suiza, 7 pasajeros, 6 cilindros; cuña Crysler, 4 asientos, Genios esquina Morro, Garage «París». V-6

GANGA: SE VENDE UN FORD 1931 cuatro puertas, en magníficas condiciones, se dá muy barato. Informes J 257 esquina a 27, Vedado. V.6

VENDO FORD DOS PUERTAS DEL 31, esta nuevo, con facilidades para el pago. Informan Zanja 81. Morales.

Vendo Ford dos puertas del Tipo V.8 completamente nuevo, con facilidades para el pago. Informan Zanja 81.—Morales.

Vendo camión Ford, chassis corto, con cuatro gomas nuevas, carrocería de estacas. Informan Zanja 81. Morales. V.6

VENDO FORD 31 CUATRO PUER-tas seis ventanas, color marrón, buenas gomas, pintura flamante, acumulador nuevo. Informan en F.5494, guarda en Garage Gris, Baños y 17, Vedado. V.6

VENDO STUDEBAKER DE 5 PASA-jeros, acabado de pintar, madera nueva, acumulador nuevo, chapa y 5 gomas (1 goma G. 3, sin usar). Facilidades de pago. Informes: Teléfono M.3815. V.6

VENDO OAKLAND CON CHAPA DEL 2o semestre, $90,00, Garage Santa Rosa entre Infanta y Cruz del Padre. Compro Ford del 29 o 30. Telf. M.7720. V.6

MOTOCICLETAS BSA., Y OTRAS marcas. Nuestro taller, con equipo de herramientas especiales para la reparación de motocicletas, nos permite ofrecer al cliente, garantía y precios sin competencia. Compro motocicletas de cualquier marca. J. Presas, Amargura número 51. A-7769.

SE VENDE UN LINLCON DE SIETE pasajeros, se da barato porque se embarca la dueña. Se da a prueba, está en buenas condiciones. Puede verse San José 32. V.6

VENDO CHEVROLET 28, TURISMO, en Vives 149, Garage «Vives». Está totalmente reconstruído. Pintura, fuelle y gomas nuevas. V-6

SE VENDE UN FORD, DEL AÑO 31, tipo Victoria. Está nuevo. Informan: Galiano, Estación de Gasolina «OK», entre Animas y Trocadero.

APROVECHE GANGA, SE VENDE Studebaker Presidente, siete pasajeros en buen estado, no deje de verlo en calle E 2A, entre Uno y Tres, Vedado. V.6

7 MAQUINARIAS

GANGAS: TOSTADOR DE CAFE, DE bola, alemán, 23 kilos, de paquete, para leña o carbón. tostador de café eléctrico, «Hobart», 20 libras, reconstruído para gas; molinos café «Steiner» de 1 HP. y 16 HP., pintados como de fábrica. Ramón Vinjoy, Avenida Menocal y Carlos III, Departamento 20, «Las Avenidas». V-7

BOMBAS, EQUIPOS DE PRE-sión Nuevos y reconstruídos **motores, piezas de repuesto. Carbones para motores, correas para refrigeradores.** La mayor existencia en Cuba. Reparaciones garantizadas. Igualas. Termine el consumo **excesivo de corriente eléctrica, a causa de una bomba deficiente. Cámbiela por** una bomba moderna **«DURO»,** la superbomba. Le hacemos un crédito liberal por su equipo viejo. Todo problema de bombeo resuelto, rápida y económicamente. Aproveche hoy mismo.

AGENCIA "DURO"

SIERRA, RODRIGUEZ Y CO.
Habana y Amargura.
Telf. A-4347.

VENDEMOS TOSTADOR CAFE, «RA-pido Ideal», 2 2kilos, para carbón, garantizado; «Jaberz Burn», 60 kiklos; «Royal», 15 libras, para alcohol; Prensa Hidráulica, alta presión, con su bomba, para jugos, aceites, sebo, etc.; Esterilizador de agua, para Laboratorio; Auto-Clave, para ámpulas, con su manómetro; Estufa, para granulados; Mezcladora, para pastas y pomadas; Hornos, portátiles; Máquinas, para panaderías, dulcerías, laboratorios, lavandería, refrigeración. Plantas industriales de todas clases. Garantía completa. **Cooperadora Comercial Cubana, S. A.,** Aguiar 112, Apartado 1614. Telf. M-2373. V-7

VENTAS

7 MAQUINARIAS

«EL CENTRAL». COMPRA Y VEN-ta de maquinaria, motores de petróleo. gasolina, eléctrico y de vapor, molinos de harina, y sal, bombas de agua y tuberías, trasmisiones, poleas, correas, chumaceras, calderas y efectos eléctricos. Cristina 38.D, esquina San Felipe. Teléfono X.1615, Vicente Sánchez, Habana. V.7

SE VENDE MAQUINA BORDAR CORnelly en metal, juego recibidor, lámparas y gobelinos, un radio Atwater Kent modelo 145, una incubadora con su criadora, sombrerera, Muralla 117 1er piso derecha. V.7

DE ANIMALES

Se venden cachorros

BULLTERRI INGLES

Se dan baratos. Legítimos. Unión y Ahorros 27-B., Cerro.

SE VENDEN EN 80 PESOS DOS RE-gios juegos sala y comedor antiguos fabricados en Barcelona, en 25 pesos una vidriera grande propia para trajes de caballeros, Monte 306. V.9

CANARIOS HAMBURGUESES PRE-parados para las próximas crías(de todos colores, solos o por parejas. Serrano 52, Santos Suárez. V.8

SE VENDE UN POTRO ALAZAN, criollo, fino, de 7 cuartas. Finca San Antonio, Calabazar. V.8

SE VENDEN DOS MAGNIFICAS yuntas de bueyes. Pueden probarse También dos toretes ya aptos para la reproducción, uno Jersey y otro Holstein. Finca Diezmero, K 11 Calzada de Güines Preguntar por Miguel Alum. V.8

VENDO VACAS RECENTINAS, CRU-zadas, buenas, lecheras, jóvenes; novillas y añojas de raza y toros. Se ordeña a las dos. Informan: Ayestarán número 1. Telf. U-1129.

9 MUEBLES y PRENDAS

EMPEÑAMOS

Ropa, joyas y toda clase de objetos de valor. EL VOLCAN, Factoría y Apodaca. A 9421. V-9

MAQUINA SINGER, DE OVILLO central, $17, juego recibidor de mimbre, muy fino, $32, vitrina de comedor $8, piano color caoba, $40, Prado 31, bajos. V.9

SE VENDEN LAMPARAS CRISTAL y bronce Paravent, de comedor, juego mimbre, sillones portal, mesas Isabelina, todo precio reducido. Informan El Arte calle I No. 9, Vedado. V.9

URGENTE VENDO: CUARTO, MO-derno, $28.00; otro, 3 cuerpos, 8 piezas, comedor finísimo, sala, $30. Todos estilo Arte Moderno, radio Víctor, lujoso gabinete. San Joaquín 60, entre Monte y Omoa. V.9

VENDO JUEGO CUARTO MODER-no, $28, otro 3 cuerpos, coqueta modernista, barnizados muñeca. Recibidor $18, Jesús del Monte 27, altos, una cuadra Esquina Tejas. V.9

SE VENDE UN LINDO Y FINO juego de sala y un artístico mueble, estilo Renacimiento Español. Calle K. número 164, altos, entre 17 y 19, Vedado. V-9

Muebles en GANGA

-JUEGOS CUARTO, $30.00; SALA, $15.00; comedor, $30.00; escaparates, 7.00; con lunas, $12.00; mesas correderas, $4.00; aparadores, $5.00. seis sillas y 2 sillones, $10.00; máquinas de coser. Se cambian y compran toda clase de muebles, pagando más que nadie. Se da dinero sobre joyas, muebles y objetos de Arte.

LA PRINCESA, SAN RAFAEL 107
entre Escobar y Gervasio. U-7926. V-9

ESCAPARATE CAOBA $30; ZAPA-tera, $3.00, cama, $1.00; porcelanas cuadros, mesa y joyero chino. Cuba No 36. Habitación N. 354. V.9

VENDO CUARTO 3 CUERPOS, AR-te moderno con butacón, comedor Renacimiento con cueros repujados en colores, todo muy barato, recibidor tallado, $30, lámpara Trianón 10 velas, con 150 cristales, $45, Prado 27. V.9

POR NECESITARSE EL LUGAR donde está, se vende un Frigidaire que está funcionando en magníficas condiciones. Calle 12 esquina a 15, chalet Vedado Es una ganga. V.9

VENDO JUEGO CUARTO, MODER-no, $25.00; otro, 3 cuerpos, $40.00; jpego le sala, Arte Moderno, con 9 piezas $35.00, Maloja 151, entre Lealtad y Escobar. V-9

MUEBLES A PLAZOS

Para el hogar y oficina. Tenemos los estilos más variados al alcance de todas las fortunas.

"LA IDEA"

Angeles número 3 y Reina número 23, frente a la Plaza del Vapor.

Teléfono A-1619

Cambiamos muebles y alquilamos sillas de tijeras

MUEBLES EN GANGA

Juego de cuarto, Arte Moderno, $4.00 mensuales; comedor, caoba, último estilo, $3.00 mensuales; sala o recibidor, modernísimos, $3.00 mensuales; juego cuarto, 3 cuerpos, caoba, últimas creaciones, $5.00 mensuales. Precios muy bajos.

"LA EMINENCIA", NEPTUNO 188

VENTAS

9 MUEBLES y PRENDAS

MUEBLES DE OFICINAS, VENDO

y compro: escribir, sumar, mimeógrafos, archivos, cajas para documentos, sillas giratorias, burós, libreros Kardex, tarjeteros satélites, armarios acero, Progreso 3, esquina a Aguacate. Telf. A 8638. V.9.

VENDO JUEGO CUARTO, $30.00; otro, 3 cuerpos, $35.00. sala, 9 piezas espejo colgado; comedor, finas esculturas. Todos caoba, últimos estilos. Urge venta por reducirme, Estrella 129. V-9

FAMILIA. VENDE CUARTO, ULTI-mo modelo, Costó $350,00. Se dá menos de la mitad; sala, $35.00; comedor, Renacimiento; radio, Capilla, $30.00; caja .contadora «National», chica; lámparas, Salud 54, Escobar y Lealtad. V.9

VENTA REMATE: RADIO, PIANO, Juegos cuarto, sala arte moderno, nevera, Frigidaire, caja caudales, bombas y motores eléctricos, desde 10 hasta 1|8 caballos, vidriera exhibición, Egido 18 bajos.

Burós, Máquinas de Escribir

SUMAR. COMPRO, EMPEÑO, VENDO Máquinas sumar, calcular, coser, mimeógrafos, equipos y joyas en general. Llame y vea: Monserrate 39 y Parque de Zayas **A-8054.** V-9

SALUD 11. - M-9136

Le ofrece a usted los mejores muebles, a precio reducido: juegos de cuarto, sala, comedor, recibidor, lámpara modernas. Muebles de oficina y cantina: mostrador, vidriera, Frigidaire. Establecimiento: molinos de café y contadoras. Visite esta casa.

LA CASA MOSQUERA
San Rafael 129 y 131. Telf U-5437

Amueble su casa con gusto y con poco dinero. También le cambiamos sus muebles o hacemos el negocio que más le convenga. Háganos una visita, no perderá su tiempo. La Casa Mosquera, San Rafael 129 y 131. Telf. U-5437.

"CASA ARECHAGA"
«EL SIGLO»
TALLER DE EBANISTERIA

Si usted necesita muebles, visite esta casa, donde encontrará preciosidades, por poco dinero. Compre directamente y comprará lo mejor. **Manrique 189. Telf. A-6135.** V-9

EN MUEBLES

Somos únicos por el surtido más extenso y novísimo, su sólida construcción y enormes facilidades en los pagos.

CAO Y VARELA

Neptuno números 183 y 187. V-9

MUEBLES A PLAZOS
NUEVO SISTEMA DE VENTA A PLAZOS

Juegos de cuarto, comedor, sala, recibidor. Los modelos más en moda. Precios económicos.

"EL CAPRICHO"

Neptuno 64, esq. a San Nicolás.

VENDO MAQUINA DE COSER SIN-ger de ovillo central; moderna; tiene seis meses de uso; se da barata. Véala en Angeles 23, bajos, entre Maloja y Sitio, casa particular. V-9.

OBJETOS DE ARTE Y JOYAS.

Liquidamos: porcelanas, figuras bronce y marfil, plata, lámparas, radios, Frigidaire, relojes para pared y pie, Gobelinos, juegos cuarto, sala, comedor, recibidor, mesas mármol, juegos cubiertos de plata, muebles antiguos. También liquidamos enorme surtido en joyería fina. **"Los Tres Hermanos", Consulado 94. A-4775.**

EN MUEBLES TENEMOS EL MA-yor surtido y los mejores modelos, en todos los estilos, especialmente modernos, de caoba y enchapados, muy baratos al contado y con ventajosas facilidades de pago.

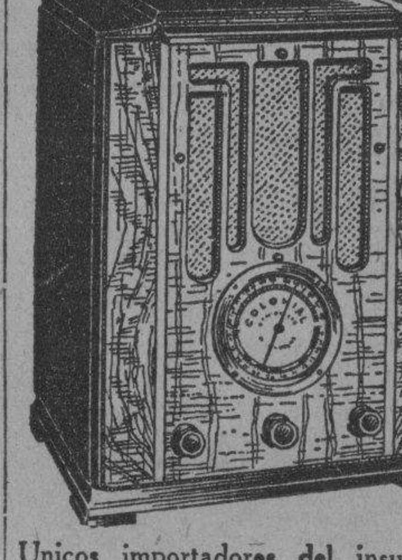

Unicos importadores del insuperable radio Colonial, que alcanza toda América y Europa. Tenemos comprador para sus muebles y radios en cambio por los nuestros y liquidamos a menos precio la lamparería, relojería, sillería, etc. La Casa Ruisánchez. Angeles 13, esquina a Estrella (del 25 al 31) Teléfono: A-2024. V-9

VENTAS

MUEBLES y PRENDAS

SE VENDEN, COMPLETAMENTE nuevos, un juego de cuarto, un juego de recibidor y uno de comedor. Informes« calle 23 entre 26 y 28, Vedado, de 2 a 6 todos los días.

A V I S O

¿Tiene Ud. muebles u objetos de Arte? Llame: A-3639.

"LA PROTECTORA"

Paga más que nadie y da dinero a bajo interés. Animas 45, casi esquina Amistad. V-9

Muebles Baratos

A verdaderos precios de gangas. Liquidación permanente de juegos de sala, cuarto y comedor.

VENGA A VERNOS EN SEGUIDA

Ahorrará dinero. Facilidades de pago. Tomamos sus muebles a cambio. «La Casa López», Belascoaín 76, entre Jesús Peregrino y Pocito. Telf. U-4541.

FAMILIA, VENDE LUJOSO CUAR-to, último modelo, 3 cuerpos. Costó $400.00, en $125.00; comedor, $75.00; otro regio, Renacimiento, sala. recibidor, $35.00; lámpara fina, $5.00. Concordia 127, entre Gervasio y Belascoaín. V-9

10 UTILES de OFICINAS

MAQUINAS DE ESCRIBIR. UNDER-wood, Remington, Royal y otras marcas, máquina calcular, todas a precios de ocasión. Se compran y admiten en cambio de máquinas de uso «La Sultana», Suárez No 3. V.10

MUEBLES DE OFICINAS COM-pramos y vendemos: máquinas de escribir, sumar, calcular, mimeógrafos, satélites, archivos, burós, Karkex, libreros, cajas seguridad. Compostela 43, entre O-Reilly y Progreso, frente National City Bank. M 8636.

MUEBLES PARA OFICINAS

MAQUINAS: ESCRIBIR, SUMAR Y calcular, archivos Legal y «Kardex», Adresógrafos, Mimeógrafos, cajas caudales, registradoras «National», mesas, satélites, burós, sillas. Compramos y vendemos. Dinero sobre los mismos. «La Nacional», Villegas número 93. A-9915. V-9

BOLSA DE MUEBLES
DE OFICINA

COMPRAMOS Y VENDEMOS

MUEBLES CAOBA Y ACERO, DES de una gaveta, al equip de Banco, a precio de remate. Especialidad: Cines, Colegios, Bar, Biblioteca, Cajas Seguridad. **Compostela número 55, cerca Obispo, A-7744.** V 10

11 Instrumentos de Música

SE VENDE UN PIANO, DE LA MAR-ca J. Giralt y un radio RCA. Víctor. Ambos, completamente nuevos, Monte 18, Casa de Música. V-11

VIOLIN. SE VENDE FAMOSO VIO-lín, antiguo, auténtico Amatti, perfecto estado, verdadera joya de valor por sus maravillosas voces. Joyería «El Gallo», San Rafael esquina a Industria. V.11

GRANDIOSO PIANO, QUE REUNE todas las condiciones de una acústica perfecta, produciendo un sonido finísimo. Moderno y de elevada presencia. Casi nuevo. Muy barato, Dragones, frente Teatro «Martí». V-11

SOLO POR 15 DIAS

Liquido un enorme surtido de pianos, de famosas marcas, absoluta garantía y al alcance de todas las fortunas. Facilidades de pagos. «La Predilecta», San Rafael esquina a Oquendo. V.11

VENDO EL MEJOR PIANO FRAN-cés, del mejor fabricante, en $18.00, por urgente necesidad. Sirve para estudio o baile, por sus grandes voces. Real 50, Puentes Grandes. V-11

VENDO PIANO ¼ COLA, 2 AÑOS de comprado, pero casi sin usarse, puede verlo a cualquier hora Tercera letra B. entre F. y Baños. V.11

AFINADORES

AFINE SU PIANO, POR $2.00, CON toda garantía y seguridad Manuel Domínguez, afinador mecánico, graduado en la Escuela «Danguard», de New York. Taller de Reparaciones: Zulueta 36 y medio. Telf. M-3040. Af.

RADIOS

REPARACIONES DE RADIOS POR

experto graduado en Chicago. Raúl Fernández Rubio es práctico de laboratorios de los Estados Unidos. Repara toda clase de radios. Véame: Prado 11. M 8645. V-12

VENDO RADIOS

Usados y nuevos: Radiola RCA, 16.00; Víctor 1934, $32.00; radio Majestic Clarion, $28.00. Otros baratísimos: radios Grunow 1935, nuevos, desde $5.00 mensuales, $10.00 entrada, 1 año garantía. Aceptamos radios. pianos usados. Se demuestran a todas horas, Jesús del Monte 27, altos, una cuadra Esquina Tejas. Telf. A-5704. V.12

VENTAS

13 RADIOS

VENGA Y OIGA EL MARAVILLOSO Grunow; no se guíe por otros, convénzase usted mismo oyendo Europa con el radio de más alcance fabricado hasta la fecha o pida demostración. U-4205. San Miguel 129 altos, entre Gervasio y Escobar Abierto hasta 9 p. m.

14 LIBROS e IMPRESOS

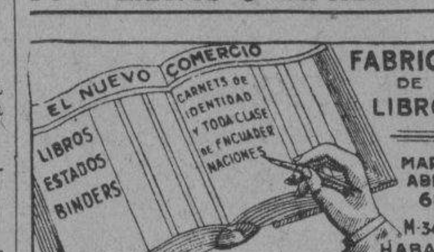

CONTADORA NATIONAL, VENDO caja seis gavetas casi nueva barata o se cambia por otra chisa, Ve rse San Pedro No. 24, Bar, teléfono M. 5503. V.14

LIBROS

Nuevos y de autores valiosos. Liquidación a precios increíbles. Enviamos muestrario con nueve, por $1.50. Libreros y Agentes, provéanse para la Zafra. Carlos M. López, Obispo 74. Habana.

15 CAJAS REGISTRADORAS

VENDO, REGALADA, CONTADORA «National», marca $99.99, compleaamente nueva, coloc caoba, modelo 852XX. Pruébela. Examínela antes de comprar otra. Costó: $600.00. Casa Eléctrica, San Miguel, esquina Marqués González. U-4554. V-14

OBJETOS VARIOS

GANGA, VIDRIERA DE UN METRO cincuenta para establecimiento, otra un metro veinte para lunch. Toldo grande nuevo. Verlo 30 No. 5 entre 25 y 27, Vedado. V-15

VENDEMOS: VIDRIERAS, MOLI-nos café «Hobar-Dayton», contadoras «National», mesas Vitrolite, mostradores armatostes, pasteleras, mármoles, sillas, pesas, rebanadoras jamón, exprimidoras jugo. Cano, Habana **116 y medio, entre Teniente Rey** y Amargura.

REPARACIONES

9 MUEBLES y PRENDAS

LA CASA CORO. REPARAMOS

muebles, trabajos de gusto, combinaciones maderas y chapa, barnizo toda clase muebles, especialidades colores, limpieza muebles a domicilio, garantía, precios módicos. **Estrella 27, entre Angeles y Aguila. Teléfono M 2127.**

TALLER DE TAPICERIA, BAR-niz de muñeca y pinturas finas, de Pedro García Espinosa en San Rafael 143-B, entre Aramburo y Soledad, Teléfono U-4424. Recuerde que tener sus muebles en estado flamante, es sinónimo de prosperidad. ¡Arréglelos!

REPARAMOS SUS MUEBLES, POR poco dinero, dejándolos nuevos. Casa Pardo: U-5761. Los modernizamos barnizamos a muñeca, esmaltamos «Duco», pinturas mimbres, a vapor, tapicería general. Azogamos espejos. Trabajos garantizados, San Rafael número 130. R-9

DINERO-HIPOTECA

d2 SE OFRECE

DOY DINERO EN HIPOTECA, AL 7 por ciento, cualquier cantidad, Habana y sus afueras. Operación en 24 horas. Absoluta reserva. Alberto Cuervo. Edificio Metropolitana 711, O-Reilly y Aguacate. M-1537.

DINERO SOBRE PANTEONES, JO-yas, automóviles, solares, casas, hipotecas. También compro. Resuelvo en el acto, seriedad, reserva. Para concertar entrevista en su casa o mía teléfono A.9173. D.2

PRESTAMOS CON GARANTIA HI-potecaria hasta $500, en plazos cómodos. No pague corretaje, trato directamente con el prestamista Sr. Toledo. FO.3485. D.2

DOY DINERO, SOBRE PANTEONES, bóvedas, alquileres casas, mercancías, hipotecas, subhipotecas. Vendo casitas: Habana, Víbora, Santos Suárez, Marianao. Precio de ganga. San Rafael 101. Sr. Escobar. De 7 a 11 de la mañana. D-2

DINERO
SE LE FACILITA DEL 5 AL 1%

Sobre alhajas, muebles, objetos de Arte, maquinaria de oficina y sobre cualquier otro valor, en **«La Competidora», Gloria e Indio. Telf. A-6827.**

DINERO

No pierda tiempo. Cuando necesite tomar dinero en hipoteca o Pagarés, vea a M. Fernández, San Ignacio 50. Telf. A-4432. De 2 a 5 Operación rápida y absoluta reserva D-2

PRESTAMOS

Dinero sobre joyas
Desde el 1 por 100
Vendemos joyas, baúles y maletas.
Se compra oro.
«LA PERLA»
Animas 84, esq. a Galiano

DINERO

Doy grandes y pequeñas cantidades en primera hipoteca, desde el 7 por ciento en adelante, para la Habana y sus Barrios. Compro y vendo casas y solares.

Compro y vendo Bonos y Acciones

JULIO C. GRANDA

Obrapía 33. Telfs. M 5921 y F-5759.

DINERO-HIPOTECA

d2 SE OFRECE

DINERO EN CANTIDADES HASTA $700 con garantía iasas, solares, alquileres. Compro hipotecas. O.Reilly 49, departamento 406. Notaría Pedroso, Sr. Zamora. A.5681. D.2

d3 BONOS y ACCIONES

BANCO ASTURIANO: COMPRO BO-nos y Acciones. Compro Acciones Compañía Cubana Electricidad, Compro y vendo Bonos y Acciones de todas Compañías, cotizables y no cotizables en la Bolsa, Manuel Piñol, Obrapía núm. 17. D-2

CLAUDIO DE LOS REYES

Compra y venta de bonos y acciones, **Dinero para hipotecas** Compra y venta de casas. Empedrado 35. Telf. A-7725.

N. GELATS Y COMPANIA

106 Aguiar 108, esquina a Amargura

CAJAS RESERVADAS

Las tenemos en nuestras bóvedas construídas con todos los adelantos modernos y las alquilamos para guardar valores de los interesados. En esta oficina daremos todos los detalles que se deseen D.3

PARA LAS DAMAS

pd4 Interés para las Damas

ZAPATERIA EL «ROSAL» CALZADO a medida, señoras, caballeros y niños. Especialidad pies delicados y defectuosos. Hacemos y forramos zapatos, con tela de su vestido. Pasamos a domicilio. Real 65 Telf: FO-3421. Puentes Grandes PD-3

SEÑORAS Y SEÑORITAS

Existe un medicamento exclusivamente para las mujeres. Se llama: «Gotas Metrol». Tomando las «Gotas Metrol» desaparecen los dolores y se regulariza el período menstrual. Las «Gotas Metrol» son de efecto seguro en las suspensiones de 30 a 60 días. Pidan prospectos: Depósito: Farmacia del Dr. Mata, San Lázaro 402, Habana, teléfono U-6815. PD-4

DE INTERES PARA LAS DAMAS. Si desean aprender en corto tiempo, el corte y confección en todo su alcance conozca mi obra titulada: **«El Corte Moderno Nacional, Sistema Méndez».** De venta: «El Encanto», «La Filosofía» y en mi Academia, Neptuno No. 81, altos. Clases alternas a domicilio y correspondencia a personas estricta moralidad. Hacemos moldes y cortamos vestidos. Especialidad: abrigos y trajes Sastre. Precios módicos. PD.3

APRENDA CORTE Y COSTURA

Toda mujer debe aprender a cortar y confeccionar. Desde la primera semana que asista a nuestras clases usted misma cortará sus trajes. Enseñanza teórica y práctica por los procedimientos de mi gran sistema Matilde de Alemany el más completo y moderno por su facilidad al alcance de todas las inteligencias. San José 9, altos, entre Galiano y Aguila, Instituto Técnico Femenil La Central. Hágase profesora titular. A la venta mis modernos métodos. Se cortan moldes de encargo. Sucursales: Profesoras Sra. Romero, Octava y Tejar, (Lawton); Srta. Hortensia, Atocha 6, Cerro, y Luz núm. 26, Sra. Orfila y Bernaza 47, Sra. Clotilde. PD-3

EXTIRPACION DE LOS VELLOS

de la cara, muslos, piernas, etc., por medio de electricidad. Tratamiento definitivo y garantizado. Sra. Alexandra. Calle Tercera número 381, entre 2 y 4, Vedado, Habana. PD.3

ENSENANZAS

e1 Profesoras y Profesores

GUITARRA Y CANTO EN POCAS lecciones. También Estudios Clásicos. Habana 198 por Jesús María. Teléfono M.2759. E.1

PROFESORA DE PIANO Y SOLFEO plan Orbón, dá clases a domicilio y en su casa situada en Concha 2 esquina a Villanueva. E.1

PROFESORA INGLESA TIENE AL-gunas horas libres para dar clases a domicilio o en su casa, Llamen F.3437. E.1

PROFESORA INGLESA DE LON-dres, con inmejorables referencias de cubanos. Da clases a domicilio o en su casa. Llame F.3437. E-1

CABALLERO

Academia atendida por profesores graduados en las Escuelas de Comercio. Preparamos para oficinistas y para comercio, a jóvenes de uno y otro sexo. Costo de la matrícula, un peso al mes, por asignatura.

SAN RAFAEL 139, ALTOS

ACADEMIA RABIÑA

NEPTUNO ESQUINA A MANRIQUE, altos. Clases individuales: Inglés, Francés, Alemán, Taquigrafía «Pitman» y «Gregg», Mecanografía, Ortografía, Teneduría de Libros, Correspondencia Comercial, Aritmética. TAMBIEN, CLASES POR CORRESPONDENCIA. Ingreso E. Ingenieros, Arquitectos y Veterinaria. Curso Procurador. Pida prospectos: **Neptuno 78 y 80, altos, esquina Manrique. Telfs. M-7849 y A-9222.** E-1

BAILES: (TOMASIN). .POSITIVA-mente enseño, con práctica: Danzón, Son, Paso Doble, Blues Vals, Fox Trots, Tango de Salón. Voy a domicilio. Seriedad y garantía. Aguila número 117, altos Mueblería E.1

PIANO y SOLFEO: $3

MENSUALES: VIOLIN, GUITARRA, Mandolina, Bailes. Experto profesorado. Sistema rápido, fácil. Exámenes trimestrales. En seguida será profesora. Tocará preciosas piezas al mes. Especialidad alumnos haraganes. Vamos a domicilio. Informes personales: lunes y jueves, en San Rafael 73. Demás días por el Telf. FO-3397. E.1

ENSENANZAS

e1 Profesoras y Profesores

COLEGIO ACADEMIA "NORMA"
INCORPORADO AL INSTITUTO
O-REILLY 79. TELF. M-9470.

Primera y Segunda Enseñanza. Para estudiar la **Preparatoria y el Bachillerato,** como alumno incorporado, nada mejor que el **Colegio-Academia «Norma». Profesores** graduados y de reconocida competencia. Ser alumno incorporado reporta grandes ventajas. No pierda su tiempo. Pida informes. Clases especiales de **matemáticas.** **Ingreso** Escuelas de Comercio, Normales, de Pedagogía, Ingenieros, Curso Procuradores. Comercio. Clases diurnas y nocturnas. Ambos sexos. E-1

INGLES, TAQUIGRAFIA (INGLESA y española), Teneduría, Cálculos Mercantiles, Aritmética, Algebra, Caligrafía, Mecanografía y Ortografía. Enseñanza a domicilio, por el Profesor F. Heitzman, Monte 103, altos. M-9247. E-1

PREPARATORY SCHOOL

Situado en 8 y 11, Vedado, Admite externos, pupilos y medios pupilos, Servicio de ómnibus, Enseñanza en inglés, desde el Kindergarten hasta los grados superiores. Español y Economía Doméstica. Precios módicos. Informes: Teléfono, F 4296 Mrs. Pawsey. E.1

PROFESOR DE BAILES: J. BANDE, Compostela número 86, segundo piso. Enseñanza rápida de Son, Danón, Blues, Fox Trot, Pasodoble, Vals y Tango de Salón. También doy clases a domicilio. Precios módicos. E-1

PROFESORA TAQUIGRAFA «PIT-man», mecanografía al tacto, ortografía ,instrucción, corte y costura, bordados. Da clases particulares y en colegio. Enseñanza práctica y rápida. Precios módicos. Telf: X-3406

POR $1.00 CLASES PARTICULA-res individuales. Matriculándose esta semana; aproveche. Inglés, Teneduría, Taquigrafía española e inglesa, Mecanografía, Caligrafía, Aritmética, Gramática, Ortografía. Pida prospecto, Teléfono **U.4782.** (No es Academia). E.1

INGLES.

Enseñado por Profesora americana, Sorprendentes resultados en pocas semanas. El discípulo leerá, escribirá y hablará el inglés, en breve tiempo. Lecciones a domicilio también. Miss Kapan, Hotel «Royal Palm». A.7277. E.1

PROFESOR DE BAILES

Precios módicos. Enseñanza rápida de Son, Fox, Tango, Blues, etc., etc. Doy clases a domicilio. Ismael Servalló, Cárdenas **número 3, segundo** piso. E.1

e3 ACADEMIAS

SUCURSAL DEL CONSERVATORIO de Música «Eduardo Peyrellada». Malecón 27, bajos. Profesores competentes. Métodos prácticos rápidos. Precios económicos. No pierda tiempo, pida programas, aseguramos éxito por nuestro sistema. E.3

ACADEMIA DE IDIOMAS ROBERTS, Malecón 31. Telf. A-1317. ¿Desea usted aprender inglés? Compre el método Roberts. Se recomienda por sí sólo. Distinción. Eficiencia. Garantía, Cuarta Edición: $2.00. E.3

INTERES GENERAL

COMERCIANTES, INDUSTRIALES

Y hombres de negocios: La Compañía "La Inversionista", compra Derechos y Acciones, de todas clases, incluso Hereditarios. Se hace cargo de toda clase de asuntos, sean administrativos o judiciales. Suple gastos y hace anticipos sobre asuntos que se le confían. Administra propiedades, las toma en arrendamiento y anticipa alquileres. Cuba 52. A-9092. I.G.

REFRIGERACION

Planchas de Corcho, Juntas de goma para puertas de Nevera, Accesorios en general y equipos eléctricos automáticos. Compañía Cubana de Refrigeración. Arroyo y Cristina, Habana. IG

SE ADMITE GANADO VACUNO A piso. Potreros, guinea y paraná. Buenas aguadas, Entre Orozco y Bahía Honda, Manzana Gómez 264. IG.

FOLLETIN 14

J. AGUILAR CATENA

LA TERNURA INFINITA

NOVELA

Cubierta en colores de Ochoa
Láminas en negro Matykó

SOCIEDAD GENERAL DE PUBLICACIONES, S. A.
Diputación, 211, Barcelona—Valverde, 21 dup., Madrid.

De venta en «La Moderna Poesía»
Obispo 129. Telf: A-1171.

ciera el pasado y no admitiese el valor común reconocido y quisiera estudiar el nuevo. Sin eso, solo lograría el reconocimiento de cuatro espíritus selectos. Y en los pueblos como Cemboralla, los espíritus selectos no abundan. Acaso no llegan a tres. ¿Qué le voy a decir yo? El Adrián de Zárate de hoy no responde a la ejecutoria de Cemboralla, no responderá nunca más. ¿Y entonces? Es preferible que no se le pregunte. Y para no preguntarle, se le ignora.

—Exagera usted.

—Ni un ápice, querido Salvador, ni un ápice. Las clasificaciones pueblerinas, una vez terminadas, no se rectifican jamás. Es cómodo. De tres abogados de la localidad, se ha calificado a uno de eminencia, a otro de bandido, a otro de imbécil. ¿Había motivo? Vamos a suponer que lo hubiera, aunque es frecuente que no. ¡Ay de ellos si no responden, por lo menos con el silencio y el asentimiento, a la categoría! Viviría con tranquilidad el bandido. Vivirá con respetos el imbécil. Vivirá eternamente admirado el eminente. Que cambien, que cambien, y ninguno de los tres podrá vivir. Es eso, solamente eso. Créame usted. Yo no he hecho más que frustrar su clasificación. Y querer. ¡Querer! En el desamor, las más de las veces no suele haber más que una ingratitud.

—Pero, ¿quién se lo dice? ¿Quién se lo cuenta?

—El aire; el aire.

—El aire solo, no, seguramente.

—Solo, no. Es cierto. Pero mi puerta permanece abierta a todo el que quiera entrar. Y nadie entra. Sólo los mendigos son mis visitantes. En un ayer, en un ayer no muy lejano, el más desdeñoso de mis convecinos no hubiese vacilado en realizar toda suerte de bajezas para ser admitido a mi compañía el espacio de cinco minutos para poder decir que me visitaba.

—Está usted en lo firme, don Adrián. Sin esa seguridad suya, no sería yo el que la confirmara.

—¿Le dijeron algo?

—Todos son a una a preguntarme por qué elegí su casa y no las de ellos para realizar mi obra. Y hace falta sobrada urbanidad para no preguntarles: «¿Se dignaron ofrecérmelas siquiera?» Su falta de memoria tiene esencia de cinismo y de picardía. ¿Es que hace tanto que llegué a Cemboralla y recorrí las casas de sus potentados, pidiéndole no más que un patio o un corral, y se fueron excusando con pretextos risibles? ¿Es que ha pasado una centuria desde que llamé a la puerta de usted y expuse mi pretensión, y fuí acogido con benevolencia y satisfecho con cordialidad? Lo olvidan o hacen como que lo olvidan. Y ahora les duele que mi triunfo, si triunfo es, no lleve anejo un recuerdo suyo cuando no quisieron soportar ninguna de las molestias que podían traerlo.

—No diga eso.

—Gritarlo, no es ya gratitud, sino lealtad. Usted me dió ese magnífico patio para que pudiera trabajar en él con toda comodidad, como en el más espléndido estudio; usted me dió cama para que velase junto a él, para que le fueran provechosas hasta las horas de insomnio en las noches de luna. Alimentos que necesitaba, más de una vez. Y me orientó con el consejo y me reanimó con el aliento. Y por si fuera poco hasta supo impregnarme el espíritu con algo de aquel que estaba obligado a representar y del que todo lo desconocía. ¿Quién pudiera igualar la donación y la manera en todo Cemboralla?

—Cualquiera, amigo mío.

—No, no. En eso no cedo, ni aún por cortesía. Usted no sabe, querido don Adrián, aunque lo suponga, lo que es llegar a un pueblo desconocido sin dinero, sin nombre, sin crédito y hasta sin habilidad para fomentarlo, teniendo por todo haber un encargo municipal de hacer un monumento. Porque ese, era mi único tesoro. Los primeros días en Cemboralla, antes de dar con usted, no se me olvidarán nunca; nunca; mi presentación al alcalde para que me proveyera de medios, y sus excusas. «Nosotros no tenemos na que ver con eso. Es verdad que nosotros escribimos a su maestro de usted pa que nos indicara un discípulo que supiese trabajar y que no resultase muy caro. Pero el Ayuntamiento en este caso no es más que la representación oficial del comité. ¿Me comprende? El Ayuntamiento da aire a las cosas, pero no elementos que no tiene» Y buscado el comité, tener que oir con calma: «Nosotros lo hemos puesto todo en manos del alcalde. Reunidos los fondos, q. era lo de nuestra competencia, todas las iniciativas han que dado en el ayuntamiento para q. las corone». Y así un día y otro día, sin apoyo, sin cordialidad, sin piedra y sin consejo. ¿Qué sabía yo del Venerado? No había un retrato que me dijera sus facciones, ni un libro que me hablase de su espíritu. Se me había dicho: «Fué un ermitaño muerto en olor de santidad» Nada más. Y cuando preguntaba, todos se entretenían en detalles sobre su rostro, eso sí, para no coincidir jamás, o en la exégesis de sus milagros, estableciendo una caótica confusión, que de interpretar sus referencias hubiese dado la vida al más extraordinario de los monstruos. Y usted me dijo con seguridad, querido don Adrián: «Eran así sus ojos, y así sus manos, así su nariz acaballada; así su pómulo saliente; así su boca plegada en una sonrisa de beatitud...» Y eran como usted me dijo, porque ahora todos los que le han visto y tan mal lo retrataban lo reconocen. Y me dió más: me dió su espíritu, ¡su espíritu!

—¿Quiere callar?

—Ya callo, porque ya lo dije. Será mañana o pasado o el otro cuando se descubra mi obra. Cuando sea, ahí está. Mientras tanto, me han sido satisfechos los honorarios, cosa que me ofrecía bastantes dudas. Esto en el orden material, no quizá el más interesante, pero sí el que más apremia. Y en el moral... Ya ha visto usted cómo me trata la prensa de Madrid. No puedo quejarme. La Esfera sobre todo, que reproduce el monumento, prodiga conmigo las bondades al calificarlo de túmulo funerario de primera clase que acredita a un artista de recio temperamento.. ¿Que más? Mi maestro me escribe y me elogia... Vendrá el trabajo, vendrá la gloria, si quiere venir... Yo no olvidaré nunca las noches en que me ha sentado a su mesa y en que no hubiera conocido mesa alguna sin la bondad de usted... ¡Bah! Todo pasó. Ahora nos desquitaremos un poco, ¿verdad? Nos daremos un banquete que deje un recuerdo dulce entre tanta agonía. Usted me permitirá obsequiarle por una vez... Tengo derecho.

—Pero ¿va a comenzar conmigo sus dispendios?

—¿Con quién mejor? He conocido la necesidad muchas veces, mi señor de Zárate. He apurado sus martirios. ¿Seré rico una vez sin enterarme? Viviremos unos días espléndidos, y después, a trabajar. Para trabajar, el dinero, si no es mucho dinero, es un estorbo. ¿No piensa usted como yo?

—Yo lo pensé siempre, aun siendo mucho, sin trabajar.

Y Zárate, ganado por una invencible simpatía, oprime más el brazo del escultor, como si quisiera darle con la presión una idea de toda la magnitud de su afecto.

Hace tres meses que vino este hombre inopinadamente. Tres meses que se instaló en el salón bajo y empezó sus trabajos, y con sus trabajos sus charlas. Durante las tardes de tres meses el caballero ha descendido por la escalera señorial para ir a reunírsele. Y cuando Mauro Salvador ha cesado en su trabajo, han continuado la charla, fácil siempre, como si el cometido principal fuese la conversación y la estatua yacente de Sabini de Segura el entretenimiento. En algún momento, el rasgo del genio ha cortado la charla. Entonces, Zárate ha enmudecido y ha seguido con admiración la obra del artista. Su juicio ha sido suave en todo momento, discreto, confortador. Zárate conoce los museos del mundo, y las iglesias, y los monumentos de las plazas públicas y los estudios de muchos escultores de fama. Zárate, a falta de una cultura técnica, posee el gusto exquisito de algunos dilettanti, que no servirían jamás de tasadores, pero que ejercen la función

M.E.C.D. 2016

DESDE WASHINGTON

Por DIPLOMATICUS

ESPECIAL PARA EL «DIARIO DE LA MARINA»

Filipinas en Marcha Atrás

LAS ISLAS Filipinas son en la actualidad uno de los centros de mayor interés del mundo. Para Cuba, la importancia que dichas islas, como nuestro más temible rival azucarero en el mercado norteamericano, han ido adquiriendo en los últimos años, las coloca, o las debe colocar en primer plano entre los países que merecen ser objeto de nuestra constante atención. Nada de lo que en ellas ocurra de verdadera trascendencia para su futuro económico o político, puede ni debe sernos indiferente.

Pero, aparte del interés que Cuba pueda tener en las mismas, las cuestiones filipinas son objeto también de la atención mundial. Ligado el lejano archipiélago asiático a los Estados Unidos y a la llamada «cuestión del Pacífico», son el punto de mira de las más importantes cancillerías del mundo. La solución a que se llegue en definitiva en el problema de la independencia total de las islas y la retirada de los Estados Unidos, no es, en rigor, una cuestión filipina y norteamericana exclusivamente, sino un problema de alcance mundial. Según la decisión final que se adopte, los más fuertes poderes de la Tierra, en el momento presente, orientarán su política en este o aquel sentido, en direcciones quizás totalmente opuestas. Si los Estados Unidos se mantienen en las islas, el problema será uno; si las abandonan totalmente, otro de carácteres muy distintos. Las Filipinas se observan hoy con un interés vivísimo, a fin de descubrir el rumbo probable de la política norteamericana en China y en el Pacífico, y como esa política influirá de manera decisiva en el futuro inmediato de la humanidad, de aquí el cuidado con que se sigue paso a paso el desarrollo de los planes filipinos del Gobierno de Washington.

Hace unos cuantos meses, cuando se aprobó en el Congreso de esta capital y fué sancionada por Roosevelt la ley concediéndola la independencia a las Filipinas, la medida se interpretó como una señal de retirada de los Estados Unidos en el Lejano Oriente. Este paso, parecía librar al Japón de su más formidable competidor quizás. Si se llevaba a efecto, la expansión japonesa sólo tendría que enfrentarse con los poderes europeos, principalmente con la Gran Bretaña y Rusia. Los ingleses, a base de una garantía nipona a los derechos adquiridos de los británicos, es posible que dejaran hacer al Japón libremente en Manchuria y en el Norte de China. En cuanto a Rusia, aunque quisiese detener a los nipones, no parece posible que pudiera lograrlo. Retirada norteamericana y hegemonía japonesa en Asia resultaban términos casi sinónimos.

De aquella fecha acá —la de la aprobación de la ley de independencia de las Filipinas— las cosas han cambiado mucho en las islas y en Washington. Los filipinos, tan ansiosos hace poco más de un año por obtener la independencia absoluta, parece que han variado de manera de pensar en su gran mayoría. Dos poderosas razones los han inducido a ello, según puede colegirse: la primera, de orden económico, el temor a perder el mercado norteamericano para su azúcar, su aceite de coco y otros productos; la segunda, de carácter político, el temor al Japón. Ayer lunes Pedro Guevara, el Comisionado Residente de las Filipinas en los Estados Unidos, expresó esto último claramente en un largo discurso en la Cámara. Guevara tomó la palabra para abogar por la eliminación del impuesto al aceite de coco filipino, pero su discurso lo dedicó en su mayor extensión a explicar el cambio de actitud de los filipinos en la cuestión de la independencia. Un protectorado, dijo Guevara, sería la mejor solución, tanto para las Filipinas como para los Estados Unidos. El Japón constituye una amenaza real y positiva contra la independencia. Un tratado de neutralización no sería eficaz. En concordancia con estas declaraciones de Guevara, se ha dicho recientemente que los filipinos preferirían un status de «dominio», como el del Canadá, Africa del Sur, Australia y Nueva Zelandia, dentro del Imperio inglés: comisionado o gobernador norteamericano, representante de los Estados Unidos y plena independencia local. Manuel Quezón, presidente del Senado filipino, jefe del partido político más importante de las islas, parece que piensa, con su agrupación, de la misma manera.

En cuanto a lo que toca al Gobierno de Washington, las cosas han cambiado igualmente. La comisión de tres senadores que visitó las Filipinas recientemente, presidida por el senador Tydings, autor de la ley de independencia, es partidaria ahora de un protectorado, y así lo informará pronto. El gobernador de las Filipinas, Frank Murphy, vendrá a Washington en breve a expresar el mismo parecer. Estas opiniones, según los que se dicen bien informados, son las mismas del Gobierno. Por sí solas explican el por qué de la negativa de este país a conceder la paridad naval al Japón y el por qué del aumento rápido de la escuadra. Los Estados Unidos parece casi seguro, no se retirarán de las Filipinas. A Cuba le interesa saberlo, para ajustar a ello sus planes económicos.

22, Enero, 1935.

PIDEN LA RATIFICACION DEL PROTOCOLO DE RIO

BOGOTA, enero 30. (AP).—El ex-Presidente Olaya Herrera ha sido designado Ministro de Relaciones Exteriores por el Presidente Alfonso López.

Se anuncia hoy que el Presidente dirigirá un mensaje al Congreso solicitando la ratificación del protocolo de Río Janeiro.

Rusia multiplica sus armamentos ante la perspectiva de una próxima guerra

En las conferencias de hoy, Flandin y Mac Donald tratarán del rearme alemán, en Londres

Ante el pueblo reunido para aclamarlo, Hitler declaró en Berlín, ayer, que había cumplido, antes de lo que esperaba las dos terceras partes de las promesas que le hiciera

LONDRES, Enero 30 (AP)—Se tiene entendido en esta capital que mañana, cuando lleguen a esta capital M. Flandin y Laval, se pondrá sobre el tapete la ardua cuestión de los armamentos alemanes, en la cual hay un factor favorable, que es el acercamiento que en las conferencias de Roma se operó entre Francia e Italia. Según parece, Francia no está dispuesta a hacer concesiones al Reich, si Hitler no se decide a entrar en un compacto de seguridades, incluyendo los convenios de Roma mismos y los tratados del Este.

El ambiente europeo siente en estos momentos cierta inquietud debido a las señales de actividad que los nazis han dado en Memel, Schlevig-Holstein y otros lugares, donde ha existido cierta agresividad por parte de los partidarios del nazismo.

M. Flandin asistirá por la noche a un banquete ofrecido por Lord Londonderry, ministro de aviación del Gabinete británico, considerándose que M. Laval más bien pasará unas horas de reposo.

Se cree en Londres, no obstante, que la Gran Bretaña está dispuesta a hacer ciertas concesiones al Reich Alemán, siempre que se den garantías suficientes de que habrá de regresar a la S. de las N.

Alemania, aparentemente, está resuelta a conservar su oposición a las cláusulas militares del tratado de Versalles.

El viaje que a Londres realizan M. Laval y M. Flandin es a invitación de Sir John Simon, Secretario de Relaciones Exteriores de la Gran Bretaña.

HITLER DECLARA HABER CUMPLIDO LAS DOS TERCERAS PARTES DE SUS PROMESAS

BERLIN, Enero 30 (AP) — Adolf Hitler elevó su brazo haciendo el saludo nazi y aseguró a la nación que las dos terceras partes de sus promesas se habían cumplido desde que ocupa el poder.

No obstante permanecer ya tanto tiempo al frente de los destinos de Alemania, Hitler aun es vitoreado por un gentío inmenso que se congregó frente al edificio de la Cancillería. Varias veces apareció en los balcones para escuchar los clamorosos «heil» del pueblo y responder al saludo.

Declaró que la realización de sus planes se está cumpliendo mucho antes de lo que esperaba. «En la primera mitad del período de cuatro años, plazo que pedí a la nación me diera para desarrollar mi plan, más de las dos terceras partes de lo que prometí se ha cumplido. Ningún Gobierno democrático del mundo puede someterse con mayor confianza y esperanza a una votación nacional que el Gobierno nacional socialista de Alemania».

Sin embargo, con la excepción de los resultados del plebiscito del Sarre, el año pasado no parece haber sido muy favorable a los «nazis idealistas». Para los «antiguos combatientes» la tendencia política pareció algunas veces anti-nacional socialista. Según distintos informes en las reuniones exclusivas del partido, sus miembros hicieron frecuentes manifestaciones de disgusto.

La ilimitada confianza de los nazis perdió algo de su incondicionalidad cuando el Fuehrer ordenó la muerte de la mayor parte de los jefes de las fuerzas de choque, entre ellos a Ernst Roehm, que habían contribuído a que los nazis ocuparan el poder.

Todavía más recientemente, en Noviembre, Hitler denunció la parte más esencial del programa económico de Gottfried Feder.

El doctor Hjalmar Schacht se opuso con éxito a todos los ataques de los nazis, mientras sus sugestiones para la protección de las empresas privadas y la creación de un consejo de Estado supervisor se convertían en leyes por Hitler.

Schacht fué hoy nombrado definitivamente para el cargo de ministro de Economía a causa de la continuada enfermedad de K. Schmidt, a quien había sustituído interinamente desde septiembre.

El Obispo del Reich hablará con A. Hitler

Se presume que el Jefe de la Iglesia, trata de acabar con la situación existente

BERLIN, Enero 30 (AP) — Con motivo de la visita que hará el Obispo del Reich, doctor Ludwig Mueller el Fuehrer Adolf Hitler, se presume que el jefe de la iglesia trata de dar un paso decisivo con el fin de terminar la situación en que se encuentra su iglesia.

Mueller, según se dice en la Cancillería de la Iglesia Evangélica Nacional, espera salir de la audiencia investido de poderes extraordinarios para acabar con la oposición a su régimen.

Que el Obispo del Reich se siente más fuerte que nunca se puso de manifiesto hace algunos días cuando, por vez primera, recibió a los corresponsales de la prensa extranjera.

Les dijo enfáticamente que no tenía la intención de renunciar, asegurando que con ello no ocurriría otra cosa que nuevas perturbaciones en el seno de la iglesia.

CUMPLIO AYER 41 AÑOS EL REY BORIS, DE BULGARIA

SOFIA, enero 30. (AP).—Con asistencia de los miembros de la Casa Real, se efectuaron distintos actos hoy con motivo de cumplir 41 años el rey Boris.

Todos los periódicos elogian al Soberano, al cual llaman «Unificador de la nación».

Dos niños que viajaban en el "Mohawk" rumbo a México, se quedaron huérfanos

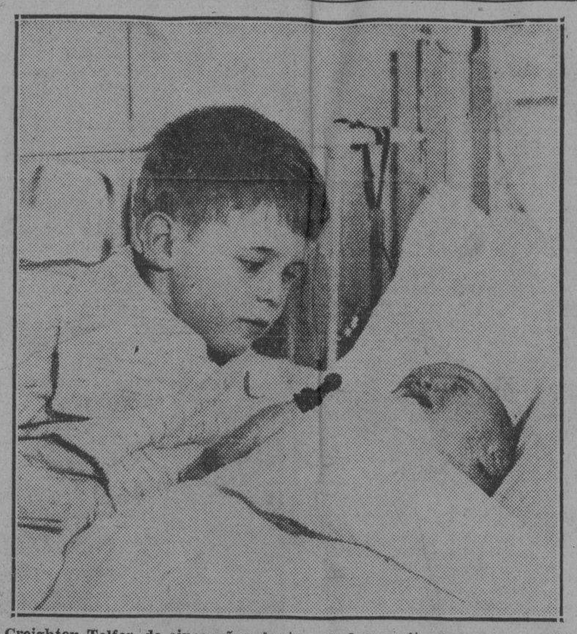

Creighton Telfer, de cinco años, junto a su hermanito de tres meses, Clyde, que con él se encuentra internado en el Hospital de Broad Street, en New Jersey. Los niños iban con sus padres y la abuela, de Londres, de donde proceden, a México, y al hundirse el «Mohawk», perecieron los padres, rescatándolos la abuela, del mar.—(Foto AP)

Pese a sus manifestaciones en pro del pacifismo, Rusia se prepara para el combate

En los últimos cuatro años la aviación aumentó en un 300 por ciento; los tanques en un 790; los submarinos en un 790; los torpederos, en un 370 y las ametralladoras en 700 x 100

MOSCU, enero 30. (AP.)—Grandes aplausos de 2,500 comunistas premiaron esta noche las declaraciones del Vice-Comisario de Defensa al Séptimo Congreso de la Unión de los Soviets, quien dijo que en los últimos cuatro años el ejército rojo había aumentado desde 600,000 a 940 000 hombres.

«La guerra se está preparando intensamente contra nosotros», dijo Mikhail Tuchacheffsky, Vice-Comisario de Defensa al Congreso, en el discurso que pronunció haciendo un análisis de los progresos realizados por los bolshevikis desde la celebración del Sexto Congreso en 1931.

«Dejemos a nuestros enemigos que intenten cruzar las fronteras», agregó en tono desafiante, «la fuerza de nuestro ejército al mando de Yoroshiloff...»

No había terminado la frase cuando los delegados al Congreso se pusieron en pie y el gran salón de las Columnas del Kremlin recogió los ecos de gritos y aplausos que duraron quince minutos.

Las fortificaciones a lo largo de las fronteras oriental y occidental han sido reforzadas, añadió el Vice Comisario, mientras que la aviación ha aumentado en más de un 300 por ciento en los últimos cuatro años. Los accidentes de aviación se han reducido al mismo tiempo, siguió diciendo, y la flota aérea puede cubrir un área cuatro veces mayor que en 1931.

Se dijo a los delegados que el Soviet ha gastado 5.000 millones de rublos papel en la defensa en 1934 y que está dispuesto a emplear 6,500 millones este año.

EL AUMENTO DE ARMAMENTOS

El Vice-Comisario dió cuenta de aumentos importantes en otras ramas de las fuerzas armadas soviéticas.

Los tanques ligeros, dijo, se han aumentado en un 760 por ciento; los tanques de clasificación media en un 730 por ciento; los submarinos en un 435 por ciento; los torpederos ligeros en un 370 por ciento y las ametralladoras del ejército en un 700 por ciento.

La artillería pesada y las municiones han mejorado grandemente en cantidad y calidad, siguió diciendo, mientras el material de radio del ejército ha ganado el 1.650 por ciento y el de las fuerzas de aviación el 1.900 por ciento.

Las defensas de costas en Murmansk y a lo largo del río Amur y otras regiones del Extremo Oriente han sido convenientemente reforzadas.

El Ejército Rojo, que está detrás del dictador Josef Stalin, está compuesto del 40 por ciento de obreros, dijo Tuchacheffsky a los delegados, y el noventa por ciento de esos obreros son miembros de las granjas colectivas.

Del Ejército soviético, continuó diciendo, el 49.3 por ciento es comunista y también lo es el 59 por ciento de la oficialidad. Agregó que el setenta por ciento de los coroneles; el 90 por ciento de los comandantes de divisiones y el cien por ciento de los jefes de cuerpo son comunistas.

UN DESAFIO A LOS ENEMIGOS EXTERIORES

El desafío de Tuchacheffsky a los enemigos de Rusia encendió el entusiasmo de los delegados al Congreso, los cuales por espacio de tres días han estado tratando de asuntos domésticos, y prorrumpieron en gritos de «Viva Stalin» y «Viva Voroshiloff» en medio de atronadores aplausos.

El informe de los progresos del Soviet durante los lútimos cuatro años lo hizo Vyacheslaff Molotoff, presidente del Consejo de Comisarios del Pueblo e indicó que los gastos de defensa se habían aumentado mucho más de lo que se esperaba, debido a las amenazas de guerra por parte de naciones vecinas.

Con ese motivo se dijo que el año pasado se emplearon 5,000 millones de rublos papel, a pesar de que solamente se habían consignado en presupuesto para las atenciones militares 1.600 millones de rublos.

El tumultuoso aplauso conque fué recibido el anuncio del considerable aumento de los gastos militares de la Unión Soviética se ha interpretado en el sentido de que el Congreso apoya cordialmente el programa de Stalin, el cual, según habían manifestado antes varios oradores, tenía por objeto impedir la guerra y proteger el territorio soviético contra una invasión.

El Vice Comisario de Defensa indicó que los gastos militares de la Unión Soviética, aunque grandes, constituyen sólo el diez por ciento del presupuesto, mientras que el presupuesto de guerra japonés absorbe el 47 por ciento y el de Polonia el 40 por ciento de sus respectivos presupuestos nacionales.

La prensa soviética ha venido lanzando avisos estos días contra cualquiera potencia que piense atacar al Soviet de Rusia y a los delegados se les dijo hoy que el Soviet puede comprar ahora más barato en el extranjero a causa de que sus necesidades son menores.

COMENTARIOS DE LA «ESTRELLA ROJA»

La «Estrella Roja», órgano de la Comisaría de Defensa, comentando las declaraciones hechas ante el Congreso por Vyacheslaff Molotoff, presidente del Consejo de Comisarios del Pueblo, acerca de que las fuerzas armadas, las fortificaciones de las fronteras y la flota aérea se han aumentado, dice:

«Las fronteras soviéticas están cerradas con fuertes candados y sería desastroso que cualquiera potencia se arriesgara a violar el trabajo pacífico de las masas en la Gran Unión Soviética».

Arcady Rosengoltz, Comisario de Comercio Exterior, se mostró sorprendido de que los Estados Unidos «no aprovecharan la oportunidad de comerciar con la Unión de las Repúblicas soviéticas» y lamentó que todavía no se hubiera solucionado todas las dificultades para el mejoramiento de las relaciones comerciales con la Gran Bretaña.

La creciente industrialización del Soviet, sin embargo, contribuye a que Rusia dependa menos de las importaciones extranjeras, dijo el Comisario, y de ahí que se halle en mejores condiciones para exigir más bajos precios de los que obtuvo durante la realización del plan de los cinco años.

Las firmas capitalistas, aseguró Rosengoltz, pensaban antes que Rusia tenía que importar porque no podía construir su propio material.

Ahora se dan cuenta, agregó, de que la Unión «puede continuar construyendo a base de sus propios recursos».

Las relaciones de negocios con Francia han aumentado, y las negociaciones para un tratado permanente de comercio entre Francia y Rusia progresan satisfactoriamente.

La esposa de Bruno Richard Hauptmann y un carpintero sueco, prestaron ayer declaración en favor del acusado en el caso de Lindbergh

Ambos testigos declararon que habían visto a Hauptmann en la panadería del Bronx la noche en que secuestraron al niño. El Fiscal seguirá interrogando hoy al sueco

FLEMINGTON, Nueva Jersey, enero 30.—(AP).— La esposa de Bruno Richard Hauptmann y un joven carpintero sueco prestaron hoy declaración confirmando las manifestaciones hechas por el procesado de que se encontraba en una panadería la noche en que se llevó a cabo el secuestro del hijo del coronel Lindbergh.

Aunque los acontecimientos del día carecieron verdaderamente de importancia, el fiscal del estado de Nueva Jersey resultó en cierto modo victorioso en su empeño de inculpar a Hauptmann.

Aprovechando las propias declaraciones de Anna Hauptmann, el Fiscal general David T. Wilentz, aprovechó la oportunidad para demostrar que Hauptmann mintió cuando dijo que había encontrado más de $14,600 en billetes del rescate en la misteriosa caja de zapatos del difunto Fisch.

El primero de los testigos—sorpresa de la defensa, Elbert Carlstrom, carpintero al igual que Hauptmann, tuvo que resistir los ataques del fiscal pero insistió en que había visto al procesado en la panadería del Bronx donde Mrs. Hauptmann trabajó la noche del primero de marzo de 1932, cuando el hijo de Lindbergh fué secuestrado de su residencia en Hopewell, a sesenta millas de distancia.

Recuerda este hecho, dijo, porque Hauptmann «se estaba riendo de él en la panadería; porque se encolerizó con él y porque «cuando me encolerizo con alguna persona —añadió— recuerdo su rostro».

Tratando de destruír su declaración, Wilemtz trató de hacerle incurrir en contradicción, a cuyo efecto insistió en que había trabajado en el edificio de apartamentos Majestic, hasta el día en que se pagó el rescate de $50,000, pero Carlstrom negó que hubiera conocido al procesado.

Wilemtz indicó que se propone seguir interrogando mañana al carpintero sueco, pero Edward J. Reilly, principal abogado de la defensa, dijo a los periodistas que tenía muchos más testigos que vieron a Hauptmann en la panadería.

Moviéndose con una confianza nacida de la tenacidad que había mostrado Hauptmann después de dos días de interrogatorio, el defensor citó a declarar esta mañana a la esposa del procesado.

La testigo, que usaba un severo traje azul marino, contestó rápidamente a las preguntas que le hacía Reilly para demostrar que los Hauptmann estuvieron juntos tres noches importantes: el primero de Marzo de 1932, cuando ocurrió el secuestro; el 2 de abril de 1932, cuando el doctor Condon pagó el rescate, y el 26 de Noviembre de 1933, la noche en que Hauptmann pasó uno de los billetes.

Orgulosamente, insistió la testigo en que el acusado le había sido fiel siempre, pero su declaración acerca de un estante empapado de agua que había en el closet destinado a las escobas en la cocina de su casa del Bronx, ofreció a Wilentz la oportunidad que esperaba.

Fué en ese instante, según confesión de Hauptmann, donde estuvo durante varios meses la caja de zapatos de Fisch que contenía una importante suma de dinero.

La esposa del procesado flaqueó hoy, declarando primeramente que no hacía uso del estante y manifestando después que sí lo utilizaba pero que jamás había visto en él la caja de zapatos.

Mrs. Hauptmann, pálida como su esposo, echaba de vez en cuando miradas hacia su esposo, y en distintas ocasiones se posaron un momento en el coronel Lindbergh, que seguía con la mayor atención el interrogatorio.

Cuando la esposa habló de su viaje a Alemania y de la visita que en compañía de la anciana madre de Hauptmann hizo a un abogado con el fin de saber si Bruno Richard podía regresar a su patria, donde había quebrantado una palabra dada a las autoridades judiciales, asomaron algunas lágrimas al rostro de Hauptmann.

Mrs. Hauptmann combatió la efectividad de las declaraciones de Mrs Ella Achenbach, matrona del Bronx, que fué testigo del fiscal, diciendo que todavía le debía $30 ó $35 de los gastos que hizo cuando llevó a su hija a Alemania.

Mrs. Achenbach declaró que los Hauptmann la visitaban como vecinos en marzo de 1932 y que por aquel tiempo Mrs. Hauptmann le aseguró que Bruno se había lesionado una pierna «en un viaje que había dado».

Reilly trató de demostrar por medio de la declaración de Mrs. Hauptmann que el viaje a que se refería había sido a California en 1931.

Robo de joyas por valor de $250,000

Mrs. Margaret Bell, esposa de un corredor retirado de Nueva York, la cual fué despojada de joyas por valor de $250 000, por bandidos que la siguieron por la calle hasta el hotel en que habita.—(Foto AP)

Al regresar del Chaco, relata un sacerdote horripilantes escenas que son ocasionadas por la sed

Con los ojos dilatados y los cuerpos apergaminados, han muertos devorados por la sed 5,000 bolivianos y 1,500 más en Cañada del Carmen, siendo muchos los que se suicidan

SANTIAGO DE CHILE, enero 30. (AP.).—El padre Alfonso Zawadsky, de Cali y Bogotá, que acaba de regresar del frente de operaciones del Chaco Boreal, regresa trayendo narraciones horripilantes de la situación que existe en ese inhospitalario país, donde libran una lucha desesperada desde hace tres años, las huestes de Bolivia y Paraguay.

—Es imposible, declara, detener en esos hombres los ímpetus suicidas. La sed devora sus gargantas, les dilata los ojos, les endurece la lenguan y mueren, apergaminados, en medio de atroces dolores. En Picubia perecieron de sed 5,000 bolivianos y 1,500 más en Cañada Carmen. Estas muertes aumentan el número de las que ya ocasionan el cañón, los gases y las granadas de mano. El agua es la vida y el agua es la guerra. Es verdad esta observación que me han hecho repetidamente los soldados del Chaco. En las veces que he estado en el frente, en lugares donde el viento levanta el polvo, he visto como las partículas finísimas de tierra endurecida penetraban «hasta en los pensamientos». Es como el talco. Llega hasta los pulmones. He visto el paso de camiones conduciendo soldados a La Asunción. Muchos de ellos sufrieron tan extraordinariamente, que por no poder más, se arrojaban ante las ruedas de los pesados vehículos para que los aplastasen —locos por el calor horrendo del Trópico de Capricornio, ardiente, que derretía los sesos, sin que mano humana los pudiese detener en su vesania de muerte.

PROTESTA LA REPUBLICA ARGENTINA DE LA INVASION DE SU TERRITORIO, POR PARAGUAYOS

BUENOS AIRES, enero 30. (AP.).—Se informó hoy, que había sido cursada una protesta al Gobierno del Paraguay por la invasión que del territorio nacional realizaron fuerzas paraguayas, en Puerto Delicia para llevarse 150 sacos de yerba mate que habían sido confiscados por el Gobierno argentino, a consecuenca de haber sido introducidos de contrabando en tierra nacional.

FINOT DA LAS GRACIAS A LOS SENADORES QUE DEFENDIERON A BOLIVIA

WASHINGTON, enero 30. (AP.).—El Ministro de Bolivia, señor Finot, dió hoy, las gracias a los senadores Logan y Robinson, por haber defendido a su nación en el Senado de las imputaciones que le hiciera el Senador Huey P. Long, de hallarse supeditada a la «Standard Oil Company». También cita el caso el Ministro de que Bolivia no fué la agresora en este conflicto, y que el Paraguay sí lo ha sido en el curso del largo conflicto del dominio sobre el Chaco.

LOS AVIONES BOLIVIANOS AMETRALLARON LAS CONCENTRACIONES PARAGUAYAS EN CAPIRENDA

LA PAZ, Bolivia, enero 30. (AP.).—El Ministro de la Guerra ha facilitado hoy, un comunicado a la prensa acerca de las operaciones en el Chaco, que dice:

«Fuertes fracciones paraguayas fueron barridas en una emboscada boliviana en el camino de Capirenda a Villa Montes. El pánico hizo presa en las tropas paraguayas, las que emprendieron la huída dejando muchos cadáveres.

«Dieciseis aviones bolivianos bombardearon a Capirenda y los alrededores, donde los paraguayos habían concentrado grandes unidades para lanzarlas al ataque de Villa Montes. Los observadores aéreos pudieron comprobar la destrucción total de los parques, depósitos y camiones. Las tropas paraguayas se desembarcaron, pero fueron tenazmente ametralladas por las máquinas bolivianas que estuvieron maniobrando media hora en distintas direcciones a escasa altura.

«El número de los muertos es enorme.

«Se presume que el ataque paraguayo, preparado para hoy, se aplazará hasta que Estigarribia logre reparar las pérdidas sufridas por el bombardeo.»

El Ministro de la Guerra de Bolivia ha enviado la renuncia por telégrafo

SANTIAGO DE CHILE, enero 30. (AP.)—El ministro de la Guerra de Bolivia, Zallés, cursó hoy por telégrafo su renuncia al Presidente Sorzano Tejada, indicándole la necesidad en que se encuentra de ausentarse de su país, debido al estado de su salud y a las solicitudes de la familia de que abandone el cargo, que le sustrae tanto tiempo. El señor Zallés llegó a esta ciudad en avión el día 19, creyéndose que permanezca aquí indefinidamente.

El Japón aumenta sus gastos militares preparándose para la posible agresión de Rusia

Las disputas a lo largo de la frontera entre el Manchukuo y Siberia están llamadas a causar «serias complicaciones», según el informe presentado sobre el asunto en la Dieta

TOKIO, Japón, enero 30. (AP).—Esta noche se informó a la Dieta japonesa que las disputas a lo largo de la frontera entre el Manchukuo y Siberia están llamadas «a causar serias complicaciones» en cualquier momento, al mismo tiempo que se daba cuenta de haberse registrado nuevas refriegas en la frontera del Manchukuo con la Mongolia Exterior.

La agencia «Rengo» en despachos de Hsinking, Manchukuo, dice que las tropas nipón-manchukuanas ocuparon ayer a Kalkha Miao, en la frontera, obligando a retirarse a los mongoles.

«El nuevo encuentro en la frontera del noroeste del Manchukuo, se considera significativo en vista de la tesis japonesa de que la penetración soviética de la Mongolia Exterior ha dado por resultado que ese territorio sea prácticamente un estado comunista.

Los militaristas japoneses volvieron a hablar de la amenaza soviética para el Manchukuo con el fín de explicar a la Cámara de Representantes, que estudia uno de los más altos presupuestos de guerra del Japón, el por qué el Imperio no puede aligerar sus gastos militares.

Mineo Osumi, Ministro de Marina, y el general Senjuro Hayashi, Ministro de la Guerra, indicaron que los presupuestos de guerra y marina de 1934 a 1935 aumentaron, y añadieron que los choques en la frontera causados por la vaguedad de la línea divisoria del Manchukuo y Siberia «pueden ser causa de graves complicaciones en cualquier momento».

El Gobierno soviético —dijo el Ministro de la Guerra— profesa al parecer una política de paz, pero al propio tiempo el Soviet continúa aumentando sus fuerzas en el Extremo Oriente, sobre todo la aviación. Debemos, pues, estar preparados para hacer frente a cualquiera contingencia».

El Ministro de Marina declaró que deben construirse anualmente 50,000 toneladas de buques nuevos a partir del año fiscal de 1936-37, añadiendo que esto sería necesario «aún en el caso de que continuaran en vigor los tratados navales».

«Su expiración en 1936 —añadió— permitirá al Japón construír acorazados de tipos adecuados a nuestras necesidades, con alguna economía».

Dijo que no cree probable una competencia de armamentos navales.

PERSIGUEN LAS HUESTES DE HUHAN Y NANKIN A LOS COMUNISTAS CHINOS EN LA PROVINCIA DE SZCHUAN

CHUNGKING, enero 30. (AP).—Los ejércitos de Nankín y Hunan, al mando de Chiank Kai Shek, han emprendido la persecución de los restos de las huestes comunistas hasta las inhóspitas montañas de Yun-Nam, inyectando nueva vida a los dormidos ánimos de los ejércitos provinciales, con una campaña activa y resuelta. Despachos recogidos del oeste de Hunan, de Kwei-Chau, de la parte meridional de Sz-Shaun y de Shensi, indican que los rojos se mueven ahora hacia el oeste, perseguidos por las armas del Jefe Supremo de China. Cuatro mil soldados del Cuerpo V, que depende directamente de Chiang Kai Shek, empujan a los rebeldes hacia las regiones septentrionales de Yun-Nam. Según todos los indicios, los rojos están procurando reconstruírse para acometer la marcha sobre la región rica en salinas.

Sin embargo, la tensión que existía en las poblaciones situadas sobre las márgenes del Yang-Tze se mantiene todavía, aunque ya haya mermado mucho el ímpetu de los comunistas. Cerca de Chung-King se ha detenido el avance de los comunistas, tocando ya en las márgenes mismas del río Yang-Tze. Se están montando guardias especiales con el fín de evitar ataques por sorpresa de los comunistas vestidos de paisano.

Hso Tsi Tan, general de los ejércitos provinciales, cedió ante el empuje de los comunistas, que así han podido penetrar en la porción meridional de esa región de China, la provincia de Szchuan. Los leales acusanlo de traición y lo han encarcelado, hasta que se averigüe lo que en verdad ocurrió. También se afirma que Hso se encontraba en posesión de una tonelada de opio, que se preparaba a vender a razón de un peso la onza.

Los rojos de esta zona se encuentran a las órdenes del general Chuh Teh, exjefe de la gendarmería de Szchuan y que conoce el terreno mejor que los soldados del ejército de Nankín.

CUESTA

Por ANTONIO ESCOBAR

EN ESTOS últimos días he mencionado aquí a Cuesta, el primer redactor de «La Política», de Madrid, en la cual trabajé yo. Al principio no tuve ocasión de hablarle con frecuencia, porque no trabajábamos en el mismo aposento; sino a un lado del portal él y yo en el otro. Pero cuando me encargué de la prensa extranjera, tenía que verlo todos los días para que me diese, marcados con lápiz azul, los periódicos ingleses y franceses, de los cuales tenía yo que cortar algo y traducirlo.

El me mandaba el recado de que fuese a verlo y me entregaba los periódicos marcados; y como ya había terminado su trabajo teníamos un rato de charla instructiva y deleitosa.

Llevaba muchos años de política y más de ochenta de edad; estaba bien conservado; y poseía un inagotable depósito de «sucedidos», bastantes de ellos cómicos. Entre otros, no menos provocantes a risa, recuerdo éste. Un día, después de mencionar a un alto personajé político, a propósito de no recuerdo qué, agregó:

—Por cierto que cuando los dos éramos muy jóvenes le presté un duro para proveerse de una corbata y asistir a una fiesta. A estas horas no me ha devuelto ese duro.

Tenía un copioso repertorio de episodios como este y los contaba con gracia suma.

Un día le pregunté:

—¿Qué es lo que necesita saber un periodista para ser útil y ganarse la vida?

—No es usted —me contestó— el primero que me ha preguntado eso. Y en todos los casos, he contestado, que con los conocimientos del Bachillerato hay bastante para sentar plaza; lo demás se va aprendiendo con el ejercicio de la profesión y con el diccionario francés de Larousse, que es universal, o con la Enciclopedia Británica, de la cual no hay más que unos cuantos ejemplares en Madrid, porque cuesta un dineral.

—La conozco y la admiro —le dije— porque la hay en el Ateneo.

—Y no estaría de más —agregó Cuesta— un diccionario oficial de la Lengua castellana. Luego —siguió diciendo— el periodista pondría, de su cosecha, novedad, inspiración, buen gusto, arte, si los tuviere. A un ricacho de esta Corte, que ha gastado un dineral en subvenciones a periódicos de su partido le he propuesto la fundación de una escuela como esta, agregando que yo me tomaría el trabajo de organizarla sin cobrar una peseta, pero no pude convencerlo.

Así habló este hombre inteligente, laborioso y de buen humor. Además de trabajar como redactor de «La Política» traducía libros para la casa editorial Pascual y Rojas y leía los originales de los libros que publicaba aquella empresa.

Elías Calles continuará aún en el Hospital

Dos muertos y un herido a manos de los bandidos en el Estado de Veracruz

LOS ANGELES, enero 30. (AP).—Hoy comenzaron los dentistas a practicar un laborioso trabajo en la dentadura al general Plutarco Elías Calles, ex-Presidente de México, diciendo que con tal motivo permanecerá dos semanas más en el hospital.

El general Elías Calles se ha repuesto prácticamente de la operación abdominal que sufrió el 14 de enero, pero manifestó que antes de abandonar el hospital deseaba arreglarse la boca.

Sus hijos Rodolfo Elías Calles y señora de Fernando Torre Blanco, están acompañando al ex-Presidente. Los otros tres hijos han retornado a México.

DOS MUERTOS Y UN HERIDO POR LOS BANDIDOS MEXICANOS

VERACRUZ, enero 30. (AP).—Un comandante de la policía y un gendarme fueron muertos hoy, y otro policía está gravemente herido, con motivo de un raid realizado por los bandidos a un rancho próximo a Misantla. Las fuerzas federales sorprendieron más tarde a los bandidos y se apoderaron de siete.

REGRESO A MEXICO, ABELARDO RODRIGUEZ

MEXICO, D. F., enero 30. (AP).—El ex-Presidente Abelardo Rodríguez, regresó hoy a esta capital, siendo recibido por el general Lázaro Cárdenas en persona. Dijo que durante su estancia en Washington no había tratado con Roosevelt de política y que se le tributó una calurosa bienvenida en la capital americana.

Negó que por el momento haya de ocupar cargo alguno en el gabinete mexicano.

UNA IMPORTANTE CASA INGLESA DEL GIRO DE CEREALES, HA QUEBRADO

LONDRES, Enero 30 (AP) — Se anuncia la designación de un síndico de quiebra para la importante firma Strauss & Company, dedicada al negocio de cereales, cuyo administrador, Whitehouse, se suicidó en Bombay, arrojándose de un cuarto piso. La empresa tiene un pasivo de cerca de $3.750.000.

M.E.C.D. 2016

No publicaremos ningún trabajo que no sea realizado por nuestros fotógrafos, que estarán debidamente identificados con el carnet del Diario de la Marina

DIARIO DE LA MARINA

HABANA, JUEVES, 31 DE ENERO DE 1935

SUPLEMENTO DIARIO EN ROTOGRABADO, DE ACTUALIDAD MUNDIAL TELEFONO M-3775

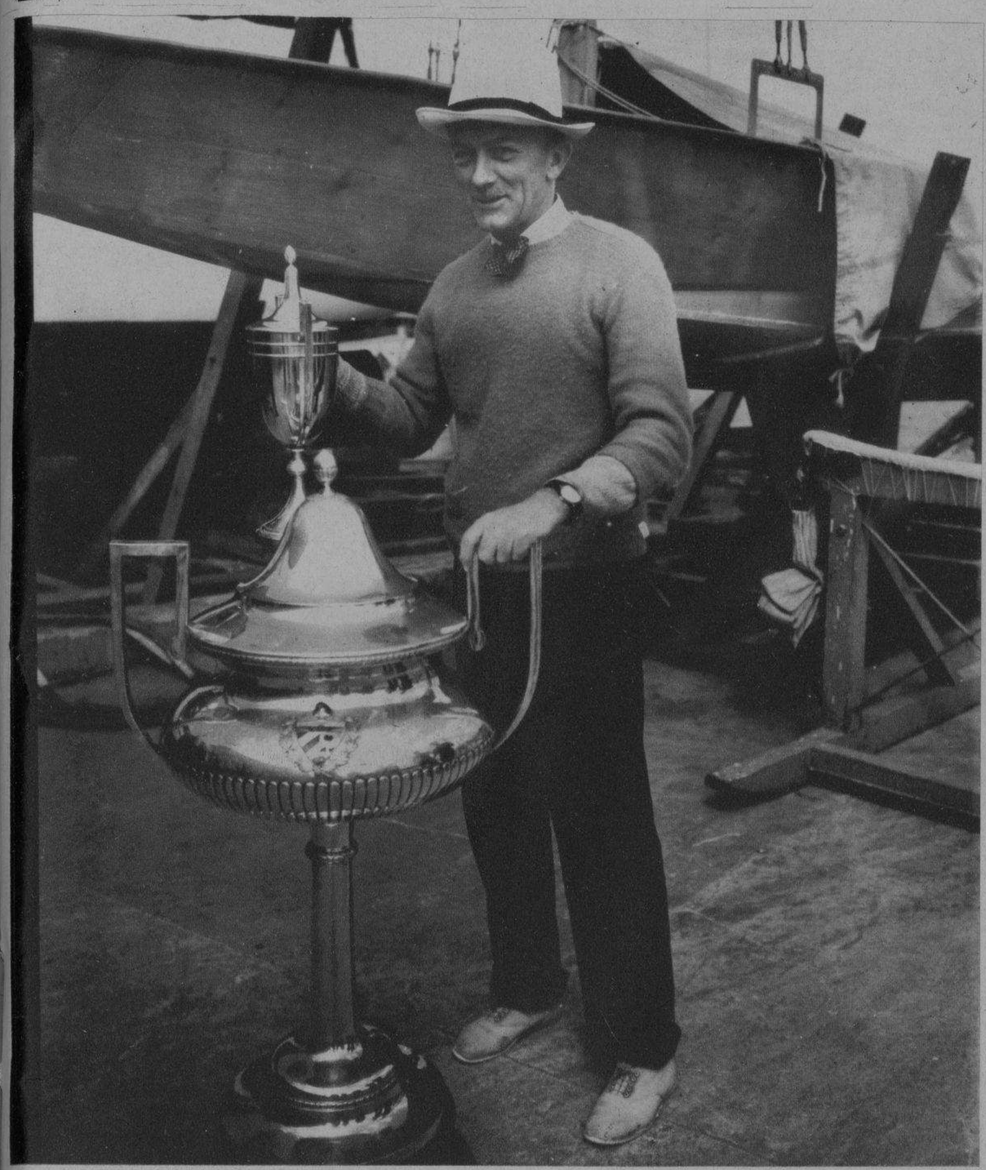

ADRIEN ISELIN II, uno de los yatistas más formidables de Norteamérica, que ha conquistado este año los trofeos "Cuba" y "Bacardí", en las competencias internacionales celebradas con gran brillantez en aguas del Golfo. Iselin fué secundado en el manejo de su barco "Ace" por el joven cubano Guillermo Carricaburu. Esta tarde llevará consigo para su país los trofeos que sostiene en ambas manos (Foto D. M.)

LA SEÑORA Ana Téllez, viuda de Alonso, que aparece en el centro en compañía de las señoras Ana Estrada de Díaz y Rosa López viuda de Izaguirre, que fué condecorada con la orden de Carlos Manuel de Céspedes, en el grado de "caballero". La señora Téllez cuenta 90 años de edad y ayudó a la revolución emancipadora en los años 68 y 95. Es bayamesa de nacimiento, la tierra del heroísmo (Foto D. M.)

ESTRELLAS del "bel canto" se reunieron en el Hotel St. Moritz, de New York, invitadas por la admirada Rosa Ponselle. De izquierda a derecha, sentados, aparecen Pippo Russo, la anfitriona y el cónsul general de Italia, Antonio Grossardi. De pie, en el mismo orden, Marua Guy, Berthold Neur, Nino Martini, el maestro Vicenzo Bellaza, Frank Chapman Jr. y Gladys Swarthout (Foto Wide World)

CAROLE Lombard, la célebre estrella del cine, entrega el trofeo "Bacardí" a Adrien Iselín II, "skipper" del "Ace", en el espléndido "cock-tail party" ofrecido en la tarde del martes en el famoso bar de la Casa Bacardí. En el grupo aparecen, de izquierda a derecha: Emilio Bacardí, Conrado Massaguer, Carole Lombard, señor Menéndez, Adrien Iselín, Guillermo Alamilla, Francisco P. de la Riva, José Cidre, Rafael Posso y nuestro compañero Rubén Otero, cronista social de la revista del Habana Yacht Club (Foto D. M.)

"CHEZ BACARDI".—Grupo integrado por parte de la concurrencia que asistió el martes por la tarde al "cock-tail party" ofrecido por la firma licorera a la bellísima actriz Carole Lombard y a los deportistas americanos que compitieron en recientes regatas en aguas de la Habana. En esta foto se destacan, de izquierda a derecha, el señor Juan Sabatés, Presidente de la Corporación Nacional del Turismo, el señor Ignacio Rivero, Miss Carole Lombard, el señor Emilio Bacardí, el señor Eduardo Cidre, miembro de la Corporación Nacional citada y el doctor Francisco Pérez de la Riva, miembro destacado de la referida Corporación (Foto D. M.)

INTERESANTE close-up donde aparece la gentil actriz Carole Lombard en compañía de la bella y joven señora Moreno de Rivero. La foto fué tomada en la Casa de Bacardí, durante la celebración del "cock-tail party" celebrado en honor de Miss Lombard y de los yatistas que han competido en las grandes regatas internacionales (Foto D. M.)

EN EL MUELLE DEL H. Y. C. a orillas del Almendares, después de la última regata de yates del "mid-winter" de la "Iscyra" se hizo esta foto de miembros del Jurado y contendientes. De izquierda a derecha aparecen: Rubén Otero, H. S. Grew Jr., Manolo Rasco, Rafael Posso, Raoul Montero, Guillermo Carricaburu, el campeón Adrien Iselín, Guido Deschamps, Fernández, Charles Clairborne, Edward Henriquez, Elwood White y Sampson Smith. Sentados, entre la hermosa copa "Cuba", Xavier de Santa Cruz, Alberto García Tuñón y Edward B. Jahncke, patrón del "Júpiter", barco champion olímpico que no pudo derrotar en las series efectuadas al "Ace" (Foto D. M.)

CON EL OBJETO de solicitar del Presidente de la República mejoras en las comunicaciones, una Comisión integrada por prominentes personalidades de Cárdenas estuvo ayer en Palacio. En esta foto aparecen el Alcalde de la citada localidad, señor Agustín González Cruz—en el centro del grupo—, y los señores Víctor Ruiz, E. A. Barroso, J. H. Vitier, A. Rodríguez Medina, Fernando de la Cantera, James H. Gutric, Carlos F. Betancourt, J. M. Palli Gavilán, V. L. González y Francisco González Bacallao, corresponsal en Cárdenas de "Avance" y DIARIO DE LA MARINA (Foto D. M.)

M.E.C.D. 2016

EL IDOLO de la juventud, el inigualable Babe Ruth, muestra a varios niños de Francia la manera de pararse con propiedad con el bate. El Babe en su reciente viaje al referido país visitó el colegio de Mac Jannet, situado en St. Cloud (Foto Wide World)

VISTA AEREA de la villa de Falcon, Estado de Missouri, que fué inundada debido a haberse salido de su cauce el río Mississippi y colmado a su afluente, el río Coldwater. En esta catástrofe resultaron 20 personas muertas y más de 18.000 vecinos sin hogar, así como las cosechas totalmente destruídas (Foto Wide World)

EL MONUMENTO a Thomas A. Edison, que recientemente fué develado en el Iwashimizo Shrine en Kyoto, Japón. En una inscripción colocada en el referido monumento se dice que el mismo fué levantado con el fin de inmortalizar entre la juventud japonesa el nombre del Mago de la Electricidad (Fotos Wide World)

CARRERA DE CAMAREROS.—En la ciudad de Camden, N. J., se ha celebrado recientemente la carrera anual de camareros de hoteles, en la que tomaron parte cincuenta de estos empleados. En la foto aparece en primer término William Mankivisch, de Palmyra, N. J., que resultó el ganador de este evento deportivo (Foto Wide World)

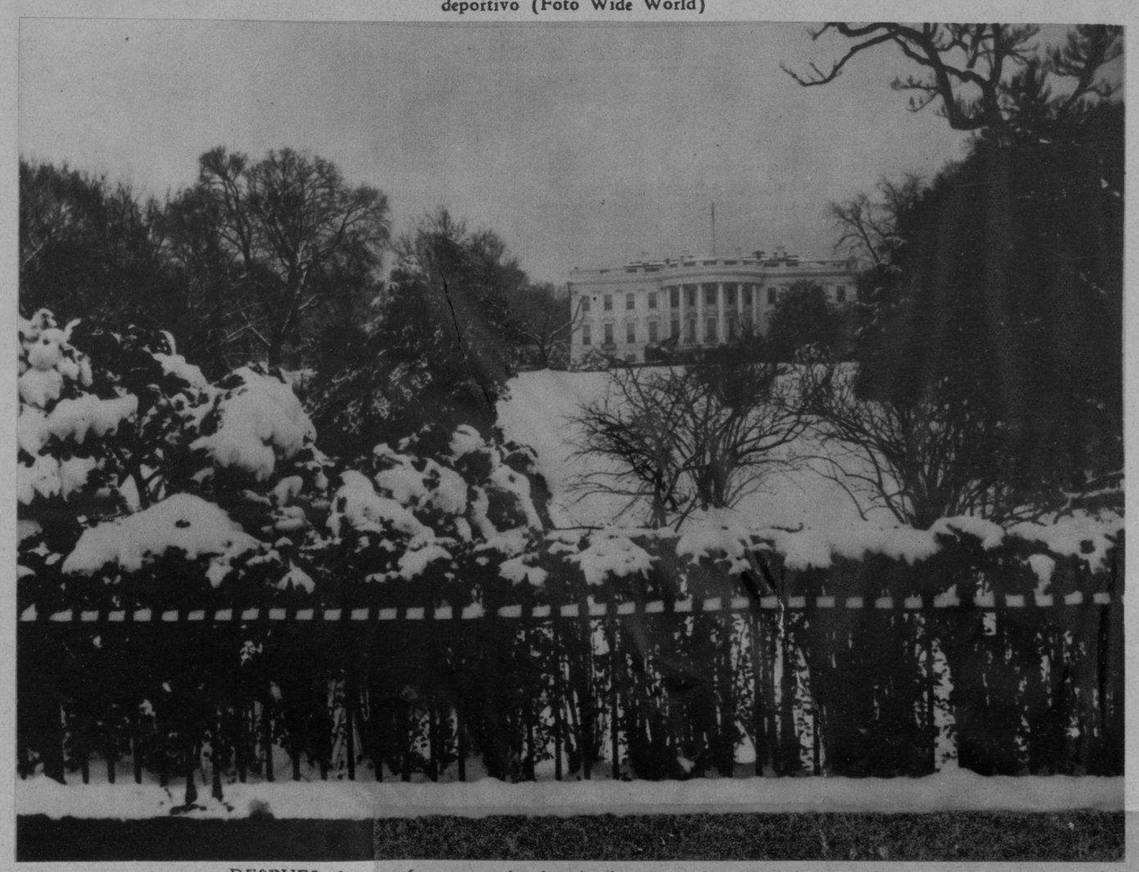

DESPUES de una fuerte nevada, los jardines que circundan la Casa Blanca —residencia del Presidente de los Estados Unidos—aparecen totalmente cubiertos de nieve. En Washington se han registrado en estos últimos días muy bajas temperaturas (Foto Wide World)

HOUBIGANT

FIEL A SUS TRADICIONES...

.... mantiene intacta la alta calidad de todas sus creaciones.

Para lograr tal finalidad, se niega en absoluto a que sus artículos de perfumería y sus productos de belleza sean fabricados fuera de FRANCIA, fuera de la vigilancia y del constante control personal de sus creadores.

Selección escrupulosa de las materias primas, examen del alcohol puro de primera clase, destilación de las esencias de flores, tamización de los polvos, envase etc..., todas las operaciones, sin excepción, son realizadas en los laboratorios modelos de NEUILLY-- sur -- SEINE, cerca de PARIS.

LOS PRODUCTOS HOUBIGANT, QUE LE OFRECE SU VENDEDOR HABITUAL, SON PUES RIGUROSAMENTE IDENTICOS A LOS QUE PUEDE UD. COMPRAR EN PARIS.

M.E.C.D. 2016

MODAS

por M. R. de Fontanills

PRESENTAMOS un bello traje de noche confeccionado en tul doble negro, empleado en vuelos separados. Es una elegante creación de Jay Thorpe, que le ha valido muchos éxitos

UNO DE LOS últimos modelos de la casa Suzzy ha sido este bello sombrero de primavera en fieltro chiffón color carmelita. Su forma es nueva con el ala vuelta, donde luce como adorno una cuchilla de pluma "beige"

STEIN ET BLAINE presenta este modelo de vestido de calle en una tela nueva de lana que resulta muy propio para viajes. Lleva una capa del mismo material y color "beige", así como el sombrero

MILGRIM, la famosa casa francesa, ha creado este bello ensemble de noche en crepé azul marino que se completa con una chaqueta blanca, en forma de bolero, que es la última moda

SENCILLO modelo de traje de noche donde se admira la línea clásica empleada actualmente. Es de chiffón color american beauty con el escote alto al frente y caído en la espalda donde luce un clip que sujeta la cintura

EL ESTILO moderno en los muebles constituye el furor por el momento. Aquí mostramos un elegante juego de cuarto de líneas sencillas y suaves de un color hueso, feliz creación de la mueblería LA MODA, de Galiano y Neptuno

M.E.C.D. 2016

Petronio...!

Máxima elegancia.
Las telas inglesas PETRONIO llevan el sello de distinción.
Pídan a su sastre los muestrarios de sus importadores, los Grandes Almacenes de Paños: Sobrino de Nazábal, Muralla 70.

La Instantanea de la Suerte

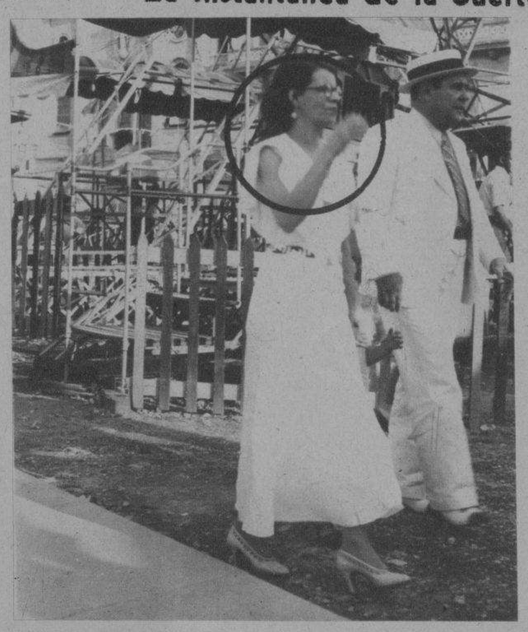

ESTA FOTO PERTENECE a la ciudad de la Habana y la persona que aparece enmarcada en el círculo es la agraciada por la REAL SILK con UN ESTUCHE DE EXQUISITOS BOMBONES DE LA "CASA ARMADA"; la cual debe presentarse en la Oficina de la REAL SILK, Plácido No. 3, frente al Parque de Albear, a fin de recoger su REGALO. Si usted quiere conocer el secreto de cómo obtener absolutamente gratis un estuche de bombones, recorte este Rotograbado y envíelo a la REAL SILK, PLACIDO No. 3, y al siguiente día estará complacida. Al personarse, debe presentar el Rotograbado del DIARIO DE LA MARINA, único medio que tendrá para identificarse (Foto D. M.)

EL PRESIDENTE de los escogedores de tabaco de la región espirituana, señor Arístides Valdivia—en el centro de esta foto—que fué muy felicitado por el discurso que pronunciara el día en que se celebró el homenaje al Presidente de la Hermandad Ferroviaria. El señor Valdivia goza de las generales simpatías de sus compañeros (Foto D. M.)

RECIENTEMENTE tuvo efecto en el Club de Oficiales de Columbia una brillante fiesta con motivo de la toma de posesión de la nueva Directiva del referido Club, que dirige el teniente coronel Ignacio Galíndez. En esta mesa aparecen el ingeniero Rionda, la señora del Jefe del Ejército, el capitán Belisario Hernández, el coronel Fulgencio Batista, el Jefe de la Marina de Guerra, teniente coronel M. A. González y señora (Foto D. M.)

ASEGURE LA DURACION DE SU PERMANENTE PEINANDOSE CON
"LA BELLE LATINE"
DE VENTA EN: FARMACIAS-SEDERIAS Y VIDRIERAS
EXIJA LA LEGITIMA

ALEGRES y plenas de optimismo se reunieron recientemente las antiguas alumnas del Colegio de las Ursulinas en el local en que éste se halla enclavado. El motivo de la reunión fué que la venerable orden religiosa cumplía el cuarto aniversario de su fundación (Foto D. M.)

EL EXCELENTE equipo del "Volley Ball Club" de Alturas de Almendares, que tantos y sonados triunfos se ha anotado desde su fundación. En esta foto aparecen los señores Carlos Cano, Oscar Giquel, Martín Díaz, Emilio Ardura, Oscar Solís, Juan F. González, Luis Alcalde, Francisco Santiesteban, Jorge Llano, Hugo [illegible], Pedro Rivero, Ricardo Cordón y el "coach" del team, Moisés Cordón. Nos aseguran los jóvenes "equipiers" que han de ser los futuros campeones de Cuba en el movido y difícil juego (Foto D. M.)

EL PASADO DOMINGO tuvo efecto en los jardines de La Polar un almuerzo con motivo de haber tomado posesión de sus cargos la nueva Directiva del prestigioso Centro Vasco de la Habana. En esta foto aparece el señor Joaristi, Presidente de la Institución, en compañía de un grupo de amigos (Foto D. M.)

CELINDA, una de las más notables bailarinas de danzas españolas, bien conocida y aplaudida por el público de la Habana, que el día 7 del mes en curso celebrará su beneficio en "Sans-Souci" (Foto D. M.)

JORGE RODRIGUEZ FACCIOLO, un inteligente actorcito — que dirige el maestro Guillermo de Mancha—que el día 3 de este mes se presentará en el Teatro Nacional en un recital de poesías. El precoz niño sólo cuenta cinco años de edad y según los que lo han oído es ya una notabilidad (Foto D. M.)

"GRANDES ILUSIONES" es una gran película que se exhibe hoy en uno de nuestros principales teatros. La trama de la film está basada en una novela de Charles Dickens, y es la obra en que debuta el eminente actor Henry Hull. En esta escena aparece la gentil Jane Wiatt con el excelente actor Phillip Holmes

TOS Y CATARRO DE LOS NIÑOS
SE CURAN CON
JARABE DEL ANGEL DE LA GUARDA
PUEDE DARSE SIN PELIGRO AUN AL RECIEN NACIDO

LOCOMOTORA que descarriló en el camino de Júcaro a Morón, frente al campo de aviación de esa ciudad, dando una trágica voltereta. Esta foto nos fué enviada por nuestro corresponsal en Morón, señor Antonio Pila Revuelta (Foto D. M.)

DINERO del 1 al 5% Con garantía de joyas "LA IDEAL" Neptuno e Industria

M.E.C.D. 2016