1ª SECCION

El DIARIO DE LA MARINA es el periódico más antiguo de Cuba. Fué fundado en el año mil ochocientos treinta y dos.

SERVICIOS ESPECIALES DE ESPAÑA

DIARIO DE LA MARINA

SERVICIO DE ASSOCIATED PRESS. Esta queda autorizada para usar nuestro servicio y noticias de información.

HILO DIRECTO CON NUEVA YORK

1ª SECCION

AÑO CIENTO TRES.—NUM. 24. ACOGIDO A LA FRANQUICIA POSTAL LA HABANA, DOMINGO, 27 DE ENERO DE 1935.—SANTOS JUAN CRISOSTOMO, Y VITALIO TIEMPO PARA HOY: BUENO. PRECIO: 5 CENTAVOS

SEÑALA LA FOREIGN POLICY ASSOCIATION UN PROGRAMA PARA LA RECONSTRUCCION DE CUBA

MUERTO A TIROS ANOCHE EN J. DEL MONTE UN HOMBRE QUE LLEVABA DOS BOTELLAS-BOMBAS

Iba con otro terrorista que logró escapar

Una de las botellas bombas se rompió al caer, herido de muerte, el dinamitero

En un solar yermo situado en Quiroga y San José, Jesús del Monte, donde existió el colegio «Avellaneda», apareció muerto de un balazo en el cuello un individuo mestizo, que vestía pantalón blanco, saco carmelita a rayas, zapatos a dos tonos, blanco y negro, y tocaba su cabeza con un sombrero de fieltro, color carmelita.

Próximo al cadáver se hallaban dos botellas de las de gaseosa, conteniendo dinamita. Una tenía roto el gollete y la otra, la mecha apagada.

Efectuó el hallazgo el vigilante de caballería número 58, Romualdo Díaz, quien momentos antes había escuchado diversas detonaciones de arma de fuego próximo al lugar ya referido, y se dirigió allí, siendo informado por algunas personas de que en el placer había un hombre muerto y al comprobarlo, dió aviso a la Doce Estación. Al conocerse el suceso, se personaron en el placer de «Avellaneda», el capitán de la Estación y el Inspector Hidalgo, así como otras autoridades.

Dado aviso al Dr. Labourdet, médico de guardia en el Cuarto Centro de Socorros, acudió, reconociendo el cuerpo del occiso, certificando que presentaba una herida de bala en la región anterior del cuello, lado izqquierdo, otra en la external de la misma región y lado, correspondientes a la entrada y salida del proyectil, así como otra herida, de igual naturaleza, en el antebrazo izquierdo.

Mientras la policía actuaba se comunicó el suceso al Juez de Guardia, Dr. Valle Moré, quien, auxiliado del Secretario Castelló, se constituyó, procediendo a practicar un registro en las ropas, ocupándoles varias fracciones de billetes de un sorteo del mes de julio; un detente, una fosforera y un pedazo de papel con el nombre de José María Valdés, domiciliado en Ensenada número 32, así como varias fotografías pertenecientes al occiso.

Según lo declarado por el vigilante 2675 encontrándose de servicio en la calle de Mangos, oyó cerca de diez disparos que partían de la esquina de Quiroga y San José, por lo que corrió hacia ese lugar, viendo cuando dos personas corrían por esta última calle, desapareciendo.

A su llegada encontró a su compañero Díaz, que también había acudido a los disperos, viendo ambos el cadáver.

Según versión el mestizo desconocido, en unión de otro que se dió a la fuga, huía de la persecución de los que le hacían los disparos y al tratar ambos de escapar por el derruído edificio en que ha tiempo estuvo el plantel «Avellaneda» subieron una escalera de piedra que da a la calle. Aquí fué donde los proyectiles alcanzaron al mestizo quien cayó de bruces sobre el césped, cuando ganaba el placer, rompiéndose la botella bomba.

El otro individuo que acompañaba al que resultó muerto logró desaparecer ocupándose por la policía, un sombrero de pajilla que dejó abandonado al fondo de la casa.

No se ha podido aclarar por la policía si los referidos individuos fueron o no sorprendidos cuando iban a colocar las botellas-bombas próximo al lugar donde cayó abatido a balazos el mestizo, o si fueron visto en actitud sospechosa y al dársele el «alto» huyeron para no ser arrestados con el cuerpo del delito, siendo entonces cuando se les hicieron los disparos.

El doctor Valle Moré, dispuso que el cadáver fuera remitido al Necrocomio para su autopsia, quedando allí hasta qu esea identificado.

CONSUMO DE AZUCAR EN EL CANADA

NUEVA YORK, enero 26. AP. El consumo de azúcar en Canadá en 1934 ascendió a 401.847 toneladas de azúcar refinado contra 373,217 en 1933, según Lamborn and Company, corredores de azúcares.

CADA VEZ PARECE MAS EXTRAÑO EL DESASTRE DEL MOHAWK

Todo el sistema de control se inutilizó de modo instantáneo sin que nadie lograra evitarlo

La sirena del barco de la Ward Line no avisó al otro buque de su vecindad, avanzando en línea recta hacta él. El Mohawk aceleró la marcha momentos antes del choque

RESUMEN SOBRE EL DESASTRE DEL VAPOR "MOHAWK"

	Pas.	Trip.	Tot.
Rescatados . .	38	80	118
Muertos	12	21	33
Desaparecidos .	3	9	12
Totales	53	110	163

NUEVA YORK, enero 26. (AP).—Relatos dramáticos pero contradictorios se han hecho hoy acerca de la colisión entre el vapor «Mohawk» de la Ward Line, y el mercante «Talismán» que ha costado la vida a cuarenta y cinco personas, mientras el Gobierno ha abierto dos investigaciones con el objeto de depurar las responsabilidades.

El «Mohawk» estaba navegando en dirección a nosotros—, dijo el capitán Edmund Wang, del «Talismán» a la Junta de Inspección de Buques de los Estados Unidos. Probablemente se le había roto la cadena del timón, pues no era posible pensar que un marino estuviera realizando semejante maniobra. Con seguridad que la cadena del timón se le rompió».

Después el primer oficial Cort N. Pedersen, del «Mohawk» prestó declaración ante los inspectores, diciendo que el intrincado mecanismo que controla los movimientos del timón y el telégrafo entre el puente y el cuarto de máquinas se paralizó repentinamente cuando los dos buques chocaron el jueves por la noche frente a la costa de New Jersey.

La causa de esta repentina y desastrosa paralización del mecanismo es cosa que continúa en el misterio, pero el primer oficial del «Mohawk» está seguro de que no ha sido por ningún acto de sabotage.

El «Mohawk» y el mercante chocaron en ángulo recto, manifestó el capitán Wang. La sirena del primero no lanzó ningún aviso, afirmó Wang, hasta que el buque se encontraba a unos cincuenta pies de distancia y la colisión era inevitable.

Un tripulante del «Talismán» fué citado después a declarar, y sus manifestaciones difirieron materialmente de las hechas por el capitán Wang acerca de la posibilidad de que se hubiera roto la cadena del timón.

EL MEJOR TESTIGO NO APARECE

Un testigo principal, acaso el que puede dar la clave del misterio de la colisión, ocurrida en una noche clara y con la mar en calma, es el capitán Joseph E. Wood, del «Mohawk» que, según todas las probabilidades, se hundió con el barco.

«¿Por qué no arrió usted sus botes salvavidas?» se le preguntó al capitán del «Talismán».

«El capitán del «Mohawk» nos informó por radio que no deseaba que arriasemos los botes», fué su contestación.

Se examinó el diario del radio y no se encontró tal mensaje y el capitán Wang declaró que había procedido así porque lo consideraba prudente.

OTRA INVESTIGACION SECRETA

Una segunda investigación de la tragedia se inició por el fiscal del distrito Martin Conboy, quien sometió a interrogatorio, secretamente, a los supervivientes, en el Edificio Federal. Después ordenó que algunos testigos fueran a declarar ante los inspectores de buques.

Conboy se negó a hacer declaraciones acerca de la posibilidad de que la investigación se ponga en manos del Gran Jurado.

Los amigos y parientes de las víctimas llenaban hoy la morgue de Bellevue para identificar los cadáveres.

Varias embarcaciones siguen exploruando el mar en las proximidades de la costa de New Jersey, pero hasta ahora no han logrado ningún superviviente más.

Pedersen, anciano que habla con suavidad y que parece conmovido por el desastre, declaró que su superior, el capitán Wood, le había manifestado que los aparatos del timón estaban descompuestos.

«¿Qué sucedió, que tardó usted tanto tiempo en pasar por el faro Scotland?» se le preguntó.

«Estábamos ajustando los compases».

«He estado pensando y pensando —siguió diciendo— pero todavía no he podido explicarme por qué el telégrafo y los aparatos del timón dejaron de funcionar en el momento del choque».

«¿No había nadie cerca de usted que hubiera podido hacerlo?».

«Lo dudo mucho».

Pedersen añadió que hacía solamente tres días que estaba en el barco, y que no conocía a todos los miembros de la tripulación.

Edwin Johnsen, contramaestre del «Talismán» declaró que estaba al timón cuando ocurrió el choque.

«¿No hizo el «Talismán» ningún viraje equivocado antes del choque?

«No señor. Yo ví al «Mohawk» frente a nosotros.»

Mientras el Mohawk se hundía los botes buscaban a los náufragos

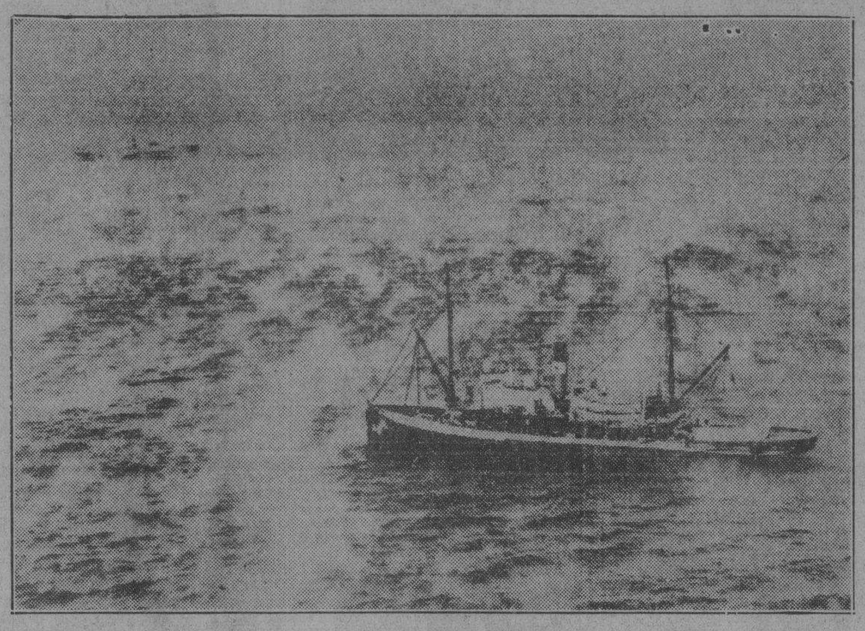

Vista aérea de la escena del desastre del «Mohawk», después de haber chocado con el «Talismán» en medio de las heladas aguas de la costa de New Jersey. La nave había desaparecido ya entre las traicioras aguas, pero la gente en los botes salvavidas continuaba su humanitaria y heroica labor de buscar a los náufragos, como se puede observar en esta fotografía.

SE IGNORA AUN LA SUERTE DEL CAPITAN DEL «MOHAWK»

Los supervivientes del «Mohawk», que chocó recientemente con el «Talismán» en las costas de New Jersey, desconocen hasta ahora la suerte del capitán Joseph E. Wood, que comandaba el primero, y marino de los más antiguos, con treinta años de lucha con el mar, inclinándose a creer que pereció en el desastre.

Un incendio ha destruído importantes almacenes de una Cía. minera hondureña

TEGUCIGALPA, enero 26. (AP.)—Un incendio, cuyo origen se desconoce, destruyó ayer los almacenes generales de la New York Honduras Rosario Mining Company, de propiedad americana, en el pueblo minero de San Juancito, a 30 millas al norte de Tegucigalpa.

El incendio amenazó de destrucción a todas las propiedades mineras.

Sólo hubo 3 petardos en Stgo. de Cuba

La Ayudantía del Ejército desmiente que el viernes se pusieran allí más explosivos

POR la Ayudantía General del Ejército Constitucional, se informó anoche a los periódicos de esta capital, que únicamente fueron tres petardos los que hicieron explosión en la noche anterior en la ciudad de Santiago de Cuba. Este dato fué suministrado a su vez a la Ayudantía General, con carácter oficial por el Ayudante del Primer Distrito. La explosión de estos petardos, agregó el citado militar, no tuvo consecuencia ni trascendencia algunas. Es pues, incierto, dice la Ayudantía, que se hubiese registrado un intenso bombardeo en dicha ciudad en la citada noche.

También nos manifestó, que los informes referentes a Camagüey, recibidos durante el día de ayer, acusan tranquilidad absoluta en el territorio de dicha provincia.

RESCATADO OTRO CADAVER

NUEVA YORK, enero 26. (AP).—El guardacostas «Champlain» radiotelegrafió esta tarde a su apostadero que había rescatado del mar el cadáver de una mujer, que se cree haber identificado como el de Mrs. David F. Brucker, de Mansfield, Ohio, pasajera del «Mohawk».

Otro de los cadáveres identificados hoy es el de Javier Boada, tripulante del barco.

De los tripulantes del «Morro Castle» que se salvaron del desastre de aquel buque y del naufragio del «Mohawk», se cuentan el despensero, William Tannenbaum, y el contramaestre, Mardy Polando.

Thomas Charles también es superviviente de la tragedia del «Havana».

El capitán del vapor de la Flota Blanca «Limón», dice que los marinos de ese buque recogieron tres botes salvavidas vacíos, creyendo que los que en ellos se hallaban fueron con anterioridad recogidos por el «Algonquin». Todos los supervivientes recogidos por el «Limón», fueron trasladados al guardacostas, «Icaro».

Azota a Inglaterra una terrible galerna y el este de E. Unidos es barrido por una inundación

27 muertos y más de $5.000,000 al desbordarse el río Mississippi; un vapor noruego lanzado por el mar sobre la costa irlandesa. Carreteras bloqueadas por la nieve

NUEVA YORK, enero 26. (AP).—Los Estados del Este de la Unión vuelven a sufrir temperaturas por debajo de cero y temporales de nieve esta noche. Las inundaciones han ampliado la esfera de la miseria en el norte del Mississippi, donde han perdido la vida unas veintisiete personas y las pérdidas suman de cinco millones de dólares.

Los [illegible] destruído muchas casas y las inundaciones obligan a comunidades enteras a huir a los montes en la Columbia británica.

Terribles galernas azotan las costas europeas, poniendo en peligro la navegación, arrancando árboles y causando daños a los edificios en la Gran Bretaña. El vapor noruego «Ganga», fué sacado por el temporal de la bahía de Blyth y ha desaparecido; el noruego «Roydo» ha sido destruído en la costa occidental escocesa.

En la América Central la temperatura descendió a 44 grados Fahrenheit sobre cero en Tegucigalpa, Honduras, y el frío sin precedentes que se registra en esa capital ha causado dos defunciones. Los avisos de temporal han dejado completamente vacía la bahía de La Ceiba, pues todos los buques se hicieron a la mar en busca de refugio más seguro.

Pennsylvania, apenas repuesta de una ventisca de cuarenta horas, se encuentra amenazada por un nuevo temporal que está pasando por la parte central y occidental del Estado. Grandes nevadas han caído en el norte de Pennsylvania, donde millares de personas han encontrado ocupación en la limpieza de las calles. Los caminos rurales han quedado abiertos para el tráfico en una sola dirección. Sobre West Virginia está nevando también, y un accidente ha costado la vida a un individuo.

GALERNAS, NIEVE Y GRANIZO VISITAN A LA GRAN BRETAÑA

LONDRES, enero 26. (AP).—Una violenta galerna se ha desencadenado en todas las Islas Británicas hoy que ha producido pérdidas a la navegación y a las propiedades.

Cuatro personas perecieron y muchas más sufrieron heridas con ocasión del frío, la nieve y el granizo.

Dos individuos que se hallaban a bordo del vapor «Gauga», de Latvia, que rompió las amarras en la bahía de Blyth, no han aparecido y se ignora su suerte. El vapor noruego «Roydo» de 2,243 toneladas, encalló en la costa de Escocia.

La nieve y el granizo en el interior, combinados con la caída de árboles, han bloqueado muchas carreteras. Algunos edificios han recibido enormes daños, mientras tres ciudades de Yorkshire se hallan sumidas en la oscuridad por haberse roto los cables de conducción de la energía eléctrica.

MULTITUD DE GASOLINERAS RESCATAN A LOS SUPERVIVIENTES DE LAS CRECIDAS DEL MISSISSIPPI.—27 MUERTOS Y 25.000 A LA INTEMPERIE

MARKS, Mississippi, enero 26. AP. Multitud de botes motores recorren esta zona, en enjambre, tratando de rescatar a las personas que se han refugiado en los oteros, para librarse de los efectos de la avenida del río Mississippi. Se cree que han perecido por lo menos 27 personas y que han quedado sin abrigo otras 25.000 más, ascendiendo las pérdidas materiales a unos $5.000,000.

En la zona del río Coldwater los daños han sido enormes. Esta población, Marks, resulta una isla emergiendo de entre las aguas heladas y revueltas de los ríos crecidos, que se han derramado sobre las tierras bajas. Hora por hora aumenta el número de los que acuden a esta población distribuyendo entre ellos comestibles la Cruz Roja.

Los niños ofrecen un aspecto patético y desconsolador. En Sledge se han registrado varios casos de pulmonía. Muchas personas han abandonado sus casas en botes improvisados de cajones vacíos. Se dice que hay cinco o diez casos de pulmonía y varios de grippe.

Mañana, en el "Noticiero del Lunes"

APOLOGIA DE JOSE MARTI, por el Dr. José Manuel Cortina

Hemos obtenido del doctor José Manuel Cortina una copia del discurso sobre José Martí, por él pronunciado en la Cena Martiniana celebrada en la Asociación de Repórters en la noche del 27 al 28 de Enero de 1930.

El discurso del doctor Cortina—que se está imprimiendo en estos momentos en un folleto—, es el mejor homenaje, a nuestro juicio, que puede tributarse a la memoria del Apóstol en el aniversario de su natalicio, dado que en el mismo se destaca la personalidad continental y humana de Martí, dándole un marco de Grande Hombre entre los grandes hombres de la historia.

La oración del doctor Cortina, que titulamos "Apología de José Martí", es una demostración más de la bien cimentada cultura y vigorosa elocuencia del ilustre hombre público y será reproducida en el número de mañana, día 28, del "Noticiero del Lunes", al cumplirse el 82° aniversario del nacimiento del Apóstol.

También, "Noticiero del Lunes" publicará el trabajo de R. A. Casal, titulado "Martí, el místico".

De esa manera "Noticiero del Lunes" ofrecerá a sus lectores y a los nuestros, que también lo reciben, dos páginas sobre tan relevante valor de nuestra historia y nuestra literatura, además de contener, como en todas sus ediciones, una selecta colaboración literaria y la más amplia información local y extranjera.

Si quiere leer mañana un buen periódico compre

"NOTICIERO DEL LUNES",

el mejor diario de los lunes.

Parte, ante todo, de que hace falta un Gobierno que aborde las reformas que recomienda

Aconseja el reparto de tierras a los agricultores; el cultivo de frutos menores en los Centrales; la creación de un Banco Agrario y el control de servicios públicos

NUEVA YORK, enero 27. (AP).—La Comisión de Asuntos Cubanos, la «Foreign Policy Association», ha trazado un vasto programa de reformas sociales y económicas para Cuba, de los más vastos alcances, que se dió hoy a la publicidad. Este estudio fué realizado de conformidad con deseos que expresara el Presidente de la República de Cuba, Coronel Carlos Mendieta. Asegúrase que «la intromisión de los Estados Unidos en una cuestión revolucionaria de orden interno, ha contribuído a la creación de la situación que en la actualidad acongoja a Cuba».

El informe de la Comisión, cuyos gastos corrieron a cuenta de la Institución Rockefeller, señala la importancia de la reforma agraria, la diversificación agrícola, la reforma monetaria y la reglamentación adecuada de las empresas de servicios públicos.

Constituían la Comisión las siguientes personalidades:

Raymond Leslie Buell, presidente de la Asociación de Política Extranjera, director.

Frank Whitson Fetter, profesor de Economía Política de la Universidad de Princeton.

Frank Dunstone Graham, profesor de Economía Política de la Universidad de Princeton.

Ernest Gruening, ex-director de «The Nation».

Miss Helen Hall, directora de la Colonia Henry Street, de New York.

Leland Hamilton Jenks, profesor de Administración de la Salubridad, y de Instituciones Sociales, del colegio Wellesley.

Wilson George Smillie, médico, profesor de Salud Pública.

Charles T. Thompson, especialista en cuestiones latinoamericanas de la «Foreign Policy Association».

Milburn Lincoln Wilson, director del Departamento de Colonias y Residencias de la Secretaría del Interior, de Washington.

Lester Mac Lean Wilson, profesor de Educación de la Escuela del Magisterio de la Universidad de Columbia.

Carle Clark Zimmermann, profesor auxiliar de Sociología de la Universidad de Harvard.

El informe cubre todos los aspectos de la vida social y económica de Cuba, comprendiendo estudios especiales sobre política, agricultura, familia y nivel de vida, educación, salubridad, industria azucarera, relaciones del trabajo y organización, finanzas y moneda, compañías de servicios públicos, y otros aspectos más genéricos, con las siguientes recomendaciones:

1): Que que el Gobierno de Cuba adquiera tierras para crear pequeños feudos, compensando a los poseedores en bonos interiores y dinero efectivo.

2): Que se facilite a los colonos la adquisición de tierras a plazos, desarrollándose proyectos de colonización y repoblación del campo.

3): Que se promulgue la necesaria legislación para que cada central azucarero aparte tierras destinadas a la producción de frutos menores, designando directores de esta actividad agrícola.

4): Que se impongan tasas a las tierras baldías y de exportación al azúcar, con objeto esto último de arbitrar fondos para el tesoro y contener la indebida expansión de la industria.

5): Que se establezca un banco agrícola (el informe se opone en términos generales a la creación de bancos centrales y a la inflación monetaria), para encorajinar la diversificación de las cosechas y la creación de cooperativas agrarias locales.

6): Mejorar la educación agrícola, levantar los niveles de la salud infantil y el bienestar social, con juntamente con la ejecución de nuevas investigaciones en los dominios de la ciencia médica, la agricultura, lactología, fitología y otras cuestiones de no menor importancia en este orden de cosas. Sería conveniente que se realizara un estudio de ocho años, sobre la naturaleza de los terrenos.

7): Que las naciones productoras de azúcar adopten un sistema internacional de cuotas de los Estados Unidos, prorrogándose la duración del que se promulgó por la Ley Costigan-Jones, y el Plan Chadbourne.

8): Que se adopte un sistema monetario de base dollar, con el fin de dar a Cuba un sistema monetario sólido y equitativo.

9): Que la Comisión de Empresas de Servicios Públicos ejerza dominio sobre las empresas de luz y fuerza motriz, los teléfonos, ferrocarriles y caminos vecinales. Esta Comisión es objeto de las recomendaciones del informe.

La Comisión hace un examen de la escabrosa cuestión de los empréstitos concertados por Machado, llegando a la conclusión que los del Chase fueron de tal índole que «el Banco no empleó un juicio sano al concertar estos convenios de orden financiero.»

Considera la Comisión que el único modo de resolver los múltiples problemas con que la República se enfrenta, depende de que exista un Gobierno capacitado para la ejecución de las reformas.

«Las dificultades que el Gobierno encuentra en la conservación del orden, principalmente durante el pasado año, y en la reorganización de la estructura constitucional del país, demuestran cabalmente que el problema político dista mucho de haber quedado resuelto»—declara.

A despecho de los esfuerzos realizados por el Gobierno de Roosevelt en llegar a mejorar las relaciones con Cuba, dice la Comisión que ha comprobado la existencia de «indicaciones antagónicas en relación con actos recientes del Gobierno de E. U.»

Estima que el obstáculo fundamental a las buenas relaciones es «la creencia muy extendida en Cuba de que la Secretaría de Estado de los Estados Unidos intenta quitar y poner gobiernos y que la presente situación de perturbación es la consecuencia de un plan del Gobierno provisional que Washington indujo a los cubanos a aceptar».

Criticando a la Secretaría de Estado de los Estados Unidos por haberse negado al reconocimiento del Gobierno de Grau, dice que «sean cuales fueren los defectos que padeciera aquel gobierno, no estaba justificada, en la opinión de la Comisión, la conducta seguida por los Estados Unidos, ya que en muchos círculos se conceptúa que el Gobierno norteamericano fué responsable del derrocamiento de Grau».

El informe recomienda que con el fin de evitar futuras críticas, los Estados Unidos debieran de adoptar una política de reconocimiento que no se fundamente en poner en entredicho el derecho de los cubanos a cambiar de Gobierno cuando quieran; de evacuación de los territorios contratados de Guantánamo y la restricción del empleo de fuerzas navales y fusileros de Marina en época de disturbios al propósito específico de evacuar los extranjeros de las zonas perturbadas.

La Comisión asegura que Guantánamo carece de valor estratégico y declara que los Estados Unidos debieran de considerar seriamente si no les cuesta más en controversias políticas su conservación, que lo que militarmente pueda valer.

El natalicio del Apóstol

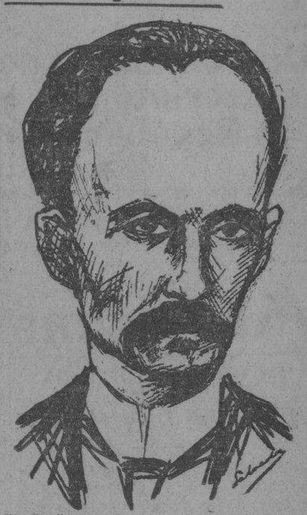

MAÑANA, lunes, celebra la Patria cubana una de sus fechas más gloriosas: el natalicio de José Martí.

Como todos los años, también en éste, el pueblo le rendirá su homenaje admirado al Apóstol de la Libertad.

Será, pues, el de mañana un acto brillante y de honda emoción, en el que se hallarán presentes todos los ciudadanos, pero de un modo especial los niños, en cuyo honor hizo vibrar el Mártir de Dos Ríos su lira, tierna y amorosa.

Concurrirán en bello enjambre los niños de las escuelas a depositar una flor a los pies del Maestro, cuya estatua se yergue en el Parque Central.

A este homenaje, como a cuantos más se celebren para enaltecer la memoria inmortal del paladín de la Revolución emancipadora, el Alcalde de la Habana ha invitado al pueblo.

Impreciso es el ambiente que existe en la Universidad por el lamentable suceso de ayer

Se cree que «Defensa Estudiantil» condenará la agresión al estudiante, pero mostrando a la vez el desagrado que le produjo que rompiera con un acto de calle la tregua pactada

De impreciso o indefinido se puede calificar el estado del ambiente en el estudiantado universitario después de los sucesos lamentables registrados en horas de la mañana de ayer, al ser disuelta una manifestación de alumnos normalistas y de las Escuelas Técnicas Industriales en San Rafael y Belascoaín, resultando herido, aunque no de gravedad, el estudiante del Ala Izquierda de la Universidad, José Utrera, al echar mano al revólver con que le apuntaba un policía especial para que se diera por detenido.

En horas de la tarde se reunieron ocho de los integrantes del Comité de Huelga, disponiendo la redacción de un manifiesto en tonos enérgicos, condenando el sucesc.

La impresión del esudiantado en general al respecto y la actitud que adoptará en definitiva no se pueden ni siquiera vislumbrar, ya que son bastante variadas las argumentaciones que se hacen.

Muchos estiman que lo mejor sería convocar a una asamblea general de estudiantes para que sea ella, que es soberana, la que determine el camino a seguir en lo que se refiere al movimiento universitario, que se encontraba ya al terminarse en vista de que el Gobierno ha hecho efectivas sus proposiciones en el sentido de aprobar el crédito adicional de 120.000 pesos para la Universidad y comenzar a decretar la libertad de los estudiantes detenidos por motivos políticos.

Sobre este particular, según nuestros informes extraoficiales, ha estado tratando el Comité de Huelga en el extenso cambio de impresiones que sostuvo durante las últimas horas de la noche de ayer y las primeras de la madrugada de hoy en el local de la Asociación de Estudiantes de Letras y Ciencias.

Los miembros dirigentes de la Organización Defensa Estudiantil Universitaria, se encontraban también de madrugada reunidos, esperando que diera por terminada su sesión el Comité de Huelga para reunirse en cambio de impresiones con los representantes de dicha institución en el mismo.

Todo parece indicar, sin embargo, que la entidad de referencia votará un manifiesto condenando el hecho material de la agresión al estudiante pero mostrando a la vez el desagrado con que ve que el citado alumno universitario y miembro inclusive del Comité de Huelga, en unos instantes de espera, se haya lanzado a la calle en manifestación, con alumnos de la Normal de Maestros y de la Escuela Tecnica.

De llegar a celebrarse alguna asamblea, ésta no tendrá lugar probablemente hasta el martes.

Se recomienda que se conceda el cabotaje entre Puerto Rico y Cuba para mejorar el comercio

Do no ser posible esto, que se permita a Borinquen una tarifa arancelaria propia

WASHINGTON, enero 27. AP. En el informe de la Comisión de Asuntos Cubanos de la «Foreign Policy Association», recomiéndase que se conceda al cabotaje entre Cuba y Puerto Rico, o que se otorgue propia determinación arancelaria a Borinquén, ya que ese país pudiera consumir productos cubanos, lo cual es imposible mientras se mantenga el sistema arancelario actual americano respecto de la isla Evangelista.

Estiman los autores del informe que de ese modo sería posible llegar a un mejoramiento de las cuestiones sociales de ambos pueblos.

En cuanto a la doctrina de los reconocimientos, sustenta la que mantiene México, que lleva el nombre del señor Estrada, para evitar así el que los Estados Unidos pongan en entredicho la libérrima voluntad de un pueblo a cambiar sus gobernantes.

Refiriéndose a los recientes problemas de Cuba, dice el informe:

«La experiencia nos indica que muchas veces los consejos dados por los Embajadores norteamericanos en Cuba, coinciden con frecuencia a errores de interpretación. Cuando un representante diplomático de los Estados Unidos insinúa, aunque sea en forma indirecta, una solución que problemas políticos internos, la opinión pública tiende a la tentación de imponerle responsabilidades morales para que llegue al éxito la proposición, en caso de ser adoptada. Si Cuba ha de marchar por sus propios pies, es menester que los propios dirigentes cubanos decidan en los asuntos del país».

MR. GEORGE J. JENKINS Y SU ESPOSA VISITARON A «DIARIO DE LA MARINA»

Ayer tuvimos el gusto de recibir en esta Redacción la visita de Mr. George J. Jenkins y su distinguida esposa, los que fueron debidamente cumplimentados por el Administrador del DIARIO, don Celso González, y varios redactores.

Mr. Jenkins es Administrador de los importantes periódicos de Charleston, S. C., «The Charleston Evening Post» y «The News and Courier».

Nuestros distinguidos huéspedes visitan la Habana en viaje de bodas. Manifestaron que su estancia en nuestra capital les era muy agradable. También tuvieron cálidos elogios para la organización del DIARIO DE LA MARINA.

SUMARIO DE ESTA EDICION

Anuncios Clasificados	17-18-19
Cables	20
Cables de España	13
Cartel del día. (Teatros y Cines)	7
Católica. (Cultos para mañana e información general)	8
Caricatura. (Por Mariano Miguel)	3
Columna Editorial	3
Consejo de Estado	3
Crónica Habanera. (Social)	5-7-9-11
Crucigramas	4
Defunciones	10
Escenario y Pantalla. (Crítica)	6
Estado del Tiempo	10
Gacetillas	8
Habaneras	4
Matanceras	4
Mercantil	16
Municipio	2
Palacio	3
Pasajeros por la vía aérea	8
Política	17
Puerto	8
Radio	10
Secretaría del Trabajo	2
Sports	14-15
Sociedades Españolas	8
Telegramas del Interior	10
Tribunales	2
Viboreñas	11
LECTURAS:	
Armonías. Por Gustavo E. Urrutia)	2
A Través de la Vida. (Por Héctor de Saavedra	4
Concreciones Históricas. (Por Rubén Ortíz-Lamadrid)	12
De Día en Día. (Por Tartarín de Tarascón)	12
Dos Tasajos. (Por Antonio Escobar)	20
Ingerencia Impertinente. (Por León Ichaso)	13
Mrs. Eleanor Patterson. (Por Manuel Girón-Cerna)	10
Temas de Economía Social. (Por Mariano Aramburo)	8
Una Semana de Historia del Mundo. (Por Juan Luis Martín)	12
Vida Mundial. (Por Tiburcio Castañeda)	20
Y en la Tierra Paz... (Por Mercedes Valero de Cabal)	13

M.E.C.D. 2016

CLAUSURADO ANOCHE EL CONGRESO NACIONAL DE ESCUELAS PROFESIONALES DE COMERCIO

DIARIO DE LA MARINA
Fundado en 1832
Dirigido hasta 1919 por D. Nicolás Rivero y Muñiz
OFICINAS: HABANA, PRADO 103.—NEW YORK: Joshúa B. Powers Inc. 220 E. 42nd. St.

Editado por la Cía. DIARIO DE LA MARINA (S. A.) cuyo programa consiste «en la defensa de los intereses generales y permanentes de la Nación cubana, de los especiales de la Colonia española establecida en la misma y de la unión y armonía entre los diversos elementos que conviven en el país».
—Art. 1o. de los Estatutos.

Teléfonos del Diario
Dirección . . . M-3577
Administración . M-7911
Suscripciones . M-7911
Quejas M-7911
Clasificados . . A-3333
Jefe Redacción . A-3205
Redacción . . . M-7913
Sports M-7912
Agcia. Marianao FO-7380
» Guanabacoa XO-1584

PRECIOS DE SUSCRIPCION AL «DIARIO DE LA MARINA»
Habana y Provincias
Mes . . . $ 1.20
Trimestre . » 3.25
Semestre . » 6.25
Año . . . »12.00
Extranjero
Trimestre . $ 4.25
Semestre . » 8.00
Año . . . »15.00
Edición Dominical (Para el extranjero solamente)
Semestre . $ 3.00
Año . . . » 5.00

Una Comisión del Centrismo se entrevistó con el Presidente de la República en la tarde de ayer

Se discutieron algunos tópicos de actualidad, casi todos relacionados con la Policía. Una exposición y un manifiesto. Mendieta hizo elogios del Dr. Céspedes

El Presidente de la República recibió ayer en audiencia a la doctora Dulce María Borrero de Luján que iba presidiendo una comisión del Partido Centrista.

Figuraban en ésta las señoras Isis de Varona, Sara Rodríguez y los señores Félix Aranguren, Pérez Picó y Rodríguez Ullés.

La conferencia celebrada con el Jefe del Estado por los comisionados, versó sobre temas políticos de actualidad, prolongándose hasta cerca de dos horas.

Al terminarse la visita la doctora Borrero de Luján dió cuenta a los periodistas del objeto de la conferencia diciendo que no fué otro que el de hacer entrega al Presidente de una copia del Manifiesto publicado hace días y una Exposición, ambos del Partido Centrista.

A propósito de dichos documentos departieron el Jefe del Estado y los miembros de la Comisión.

Del Partido Centrista es altísima figura el doctor Carlos Manuel de Céspedes, ex-Presidente Provisional de la República y en la actualidad Embajador de Cuba en España.

Esta organización labora por la paz y la cordialidad cubana y aspira a que los cubanos se unan para trabajar por la economía nacional una de cuyas bases es la producción del azúcar.

La doctora Borrero de Luján dijo a los periodistas cuando salía de Palacio que habían sido atentamente recibidos por el Jefe del Estado, de lo cual han quedado muy reconocidos.

Agregó que el Presidente luego de escuchar la exposición de los comisionados, les dijo que ojalá hubiera en Cuba muchos ciudadanos como el doctor Carlos Manuel de Céspedes; y añadió que nadie más amigo del orden y de la conciliación que el ilustre Embajador, según lo demostró en su campaña a través de la República, apenas el Presidente Mendieta se hizo cargo del Poder.

La señora Borrero dijo que el coronel Mendieta les había declarado que la opinión sensata del país tiene como único ideal en estos momentos de crisis la consolidación de la Patria mediante la sensatez y la cordura.

El doctor Céspedes se propone regresar a Cuba dentro de muy poco, habiendo demorado su viaje a causa de un fuerte ataque grippal que padece.

Armonías

Por GUSTAVO E. URRUTIA

VISION DE DON CARLOS

DESPUES de haber charlado libremente con Guillermo Belt, el más joven Alcalde de facto que ha tenido la Habana, he departido ampliamente y también sin ceremonias con el más viejo ex-Alcalde que tiene la Habana, el cordialísimo Don Carlos de la Torre, aquel criollo que por voluntad del general Wood puso esta Alcaldía en brazos de la Primera República como ahora bien querría el coronel Mendieta que Belt lograse ponerla en brazos de la República nueva, convocada **sine die**.

x x x

Quizás de don Carlos dependiera que este «sine die» se convirtiera en fecha fija para inaugurar esa nueva República, si él no siguiese renuente a ser el candidato único de la oposición, para otra Presidencia Provisional.

Aun en el supuesto de que renunciara el coronel Mendieta para aspirar a la Presidencia por elección, hay otro género de delicadeza indispensable para don Carlos: la unanimidad inequívoca de los sectores revolucionarios.

—Pero, si todos estamos acordes! exclaman en triunfo sus pretendientes.

—Sí, replica el sabio con su guiño picaresco; pero falta un grupo revolucionario que ustedes no dominan: el sector de mi familia...!

x x x

Mas, llegado el caso ¿la familia de don Carlos será menos abnegada que la de Mendieta?

Yo suelo escuchar con respeto las alusiones del Solitario de Cunagua al potro del martirio. En el régimen derrotado, el Presidente de la República era poder ejecutivo, árbitro de la burocracia y de la política y además cabeza de turco de todos los descontentos. Ahora que en este período plagado de turbulencias el Presidente Provisional encarna el poder ejecutivo y el legislativo, el régimen convierte al Presidente mejor dotado, en «punching bag» por ministerio de la Constitución.

Con un régimen semi-parlamentario y con el coronel Mendieta de candidato a la Presidencia al frente de una coalición de políticos tradicionales, la Presidencia Provisional sería la apoteosis del patriota, del sabio y del maestro don Carlos de la Torre, exaltado a la jefatura del Estado y la Nación como un semi-Presidente francés.

Apoyado por todos los sectores revolucionarios, lo acatarían los tradicionalistas, el pueblo que anhela una paz revolucionaria y las Fuerzas Armadas de la República, que se encantarían de volver a la normalidad.

—Si Mendieta pudiera satisfacer de esta guisa todos sus escrúpulos de patriota entregando la Provisionalidad a un hombre como usted, don Carlos, en un régimen semi-parlamentario ¿no pasaría él en seguida a ser un magnífico candidato de coalición caudillista?

x x x

Cuando pensaba que ya tenía convencido al sabio discípulo de don Felipe, me responde alegremente:

—¡Lástima que la política no sea un mero silogismo!

—Además — prosigue—tengo que volver a mis caracoles. Estoy en deuda con Cuba y con el extranjero. Tengo que editar mis obras, completar colecciones, cumplir compromisos, y me queda poco tiempo. Con 76 años de edad puedo confesar 67 por error, pero pronto cumplo los 77, y con dos cifras iguales sí que no es tan fácil equivocarse.

x x x

¿Quién diría que este don Carlos tan regocijadamente representado en la caricatura de Silvio fué en cierta época un «doble» de Martí, tan perfecto que admiraba a los amigos del apóstol? Mientras charlábamos, he visto un retrato suyo poco anterior al año 95, más parecido en rasgos y actitud a Martí que el propio Marinello.

Acaso pensando en Martí, me encarga el ex-Presidente del Consejo de Estado una aclaración de sus recientes palabras relativas al doctor Guillermo Belt, en el mismo espíritu de consecuencia para su juventud por los incidentes del pasado y de buena voluntad para su gestión futura en la Alcaldía, que yo he mostrado hacia el nuevo Alcalde. Lo siente así, tanto por el debutante como por su cordial protector que de este modo le premia la adhesión personal.

—Si es en ese sentido, Urrutia, como usted dice que he favorecido el vuelo vertical del joven Belt a la Alcaldía de la Habana, me place la contribución. Prefiero, igual que usted, tener siempre mucho que ceder.

x x x

Y entre otros recuerdos menos ingratos del Consejo de Estado, el viejo maestro me dijo que yo había ido a ese organismo propuesto como periodista por el Dr. Cosme de la Torriente.

Es ésta una versión sensacional para mí, y quizás interesante para las otras personas y los sectores que me honran con el deseo de que yo les agradezca a cada uno de ellos el mismo nombramiento.

El «tip» me brinda una espléndida oportunidad para ofrecer aquí una «visión de don Cosme». ¿Se prestará el Dr. Torriente?

En sólo dos horas y media ha cubierto un avión la distancia que separa a Mérida de la Habana

Su velocidad de crucero es de 190 millas por hora, y la máxima de 203. Se destinará a la ruta de Oriente. Ha recorrido tres mil millas para llegar hasta Cuba

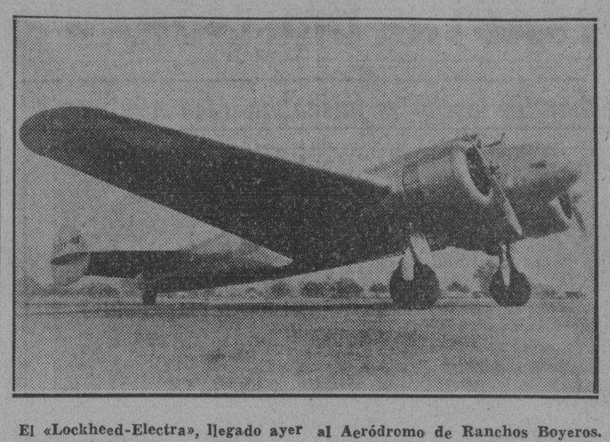

El «Lockheed-Electra», llegado ayer al Aeródromo de Ranchos Boyeros.

Un record de velocidad para aviones comerciales, acaba de ser batido por el nuevo avión «Lockheed-Electra» que al mando del piloto cubano, Manuel Quevedo, llegó ayer a la Habana después de haber iniciado su viaje en Los Angeles, California, donde está la fábrica constructora.

Este avión es el primero de una serie de tres adquirida por la Compañía Nacional Cubana de Aviación para el servicio interior de Cuba de correspondencia aérea, pasajeros y expreso, y que reemplazará a los Fords trimotores que han venido prestando hasta ahora el servicio entre la Habana-Santiago-Guantánamo y Baracoa.

Los restantes aviones estarán en Cuba antes del mes de marzo. Con el que acaba de llegar se entrenarán los pilotos; pero no será puesto al servicio regular en la línea hasta marzo, por lo menos.

Este avión es el más moderno de los transportes rápidos que han diseñado los norteamericanos. Consta de dos motores Wasp de 450 caballos cada uno, con turbina lo que permite aumentar el caballaje hasta 550; es de hélice de paso variable; ruedas retractables; de 10 pasajeros y dos pilotos; todo de aluminio; siendo los asientos muchos más cómodos que los de los Fords. Su velocidad de crucero es de 190 millas por hora y la máxima de 203.

EL SERVICIO HABANA-GUANTANAMO

Los nuevos aviones Lockheed-Electra que serán puestos en la ruta entre la Habana-Santiago-Guantánamo, harán la travesía regular en menos de cuatro horas y media, y el viaje tendrá por terminal Guantánamo, en la Ruta número .

LAS CONEXIONES

Aún no se han organizado las conexiones con las rutas internacionales, pero de acuerdo con el nuevo contrato para el transporte de la correspondencia aérea, estas conexiones deberán permitir el transporte de una carta desde New York hasta Guantánamo y Baracoa, en el mismo día, y viceversa.

RECORRIO TRES MIL MILLAS

En el aeropuerto de «Rancho Boyeros», en donde aterrizó ayer a las 11 a.m., tras de haber salido a las 8:30 a.m. de Mérida (México) departimos brevemente con el señor Manuel Quevedo, Jefe de Operaciones de la Cía. Nacional Cubana de Aviación.

—Me encuentro muy satisfecho—dijo— del comportamiento de la aeronave. Desde Los Angeles hasta aquí hemos hecho un recorrido de más de tres mil millas y no tengo más frases de elogio para los motores, para el instrumental y para la aeronave, es fuerte, rápida y confortable.

«Cuba—agregó—puede sentirse orgullosa de su servicio aéreo-postal; nada tendrá que envidiarle al mejor organizado en esa materia. Y en lo que respecta al pasaje, el público dispondrá de un servicio rápido, cómodo, barato, capaz de satisfacer a los más exigentes.

—¿Cuándo se inaugurará oficialmente el nuevo servicio?— interrogó el periodista.

—No puedo decirle: Pero creo que, de acuerdo con los contratos ya publicados, debe ser para principios de marzo.

VUELOS DE PRUEBA

Antes de poner en servicio la moderna aeronave se harán varios vuelos de pruebas a Guantánamo y demás ciudades de la ruta, y se organizará una ceremonia en «Rancho Boyeros».

CONFIRMADA LA PENA DE 12 AÑOS IMPUESTA A OSCAR PALMERO POR LA MUERTE DE SANTIAGO SILVA

El Tribunal Supremo está investigando la muerte de Enrique Varona en Camagüey

Desestimando en todas sus partes los motivos del recurso de casación por quebrantamiento de forma e infracción de ley, interpuesto por Oscar Palmero, la Sala de lo Criminal del Tribunal Supremo, con la ponencia del Dr. Luis León Merconchini, ha confirmado íntegramente la sentencia de la Sección Segunda de la Sala de Vacaciones de la Audiencia de esta Provincia, que impuso a dicho procesado la pena de doce años y un día de reclusión, como autor del homicidio de Santiago Silva Murray, ocurrido el 11 de Septiembre de 1933, en el Ayuntamiento de esta Ciudad.

Palmero alegó ante la Audiencia la eximente de legítima defensa pidiendo ser absuelto, pero la Sala, de conformidad con la petición hecha por el doctor Enrique Roig Forte Saavedra, letrado director de la acusación privada, que ostentara la señora Murray Vda. de Silva, madre de la víctima, desestimó dicha eximente y condenó a Palmero por homicidio, si bien apreciándole la atenuante de falta de provocación por su parte.

INVESTIGA EL TRIBUNAL SUPREMO EL ASESINATO DEL OBRERO ENRIQUE VARONA

El Tribunal Pleno del Supremo ha dispuesto la práctica de numerosas diligencias en el proceso seguido a Gerardo Machado, como inductor, al ex-sargento Ceballos y al ex-soldado Piedra, todos en rebeldía y estos dos últimos como autores materiales, por el asesinato del líder ferroviario Enrique Varona Varona, ocurrido en la Ciudad de Morón en Septiembre de 1925. Guarda absoluta reserva el Tribunal respecto al alcance de esas investigaciones. El proceso se inició a virtud de denuncia del familiar de la víctima señor Daniel Crespo.

UNA REPRENSION AL MAGISTRADO DR. LUIS F. DE ALMAGRO

El Tribunal Supremo ha impuesto la pena de reprensión pública al Magistrado de la Audiencia de Camagüey y del Tribunal Nacional de Sanciones, Dr. Luis F. de Almagro, por las declaraciones que hiciera a nuestro colega «Ahora» respecto a los acontecimientos políticos de Cuba. El fallo está de acuerdo con lo pedido por el Ministerio Fiscal.

DESIGNACIONES DE UN MAGISTRADO Y UN JUEZ PARA ORIENTE

La Sala de Gobierno del Tribunal Supremo, integrada por siete miembros de conformidad con el precepto constitucional en vigor, designó ayer Magistrado de la Audiencia de Oriente al Dr. Miguel Angel Rodríguez Moreno, actual Juez de Primera Instancia e Instrucción de Colón, que sustituye al Dr. Félix Sánchez Penichet, designado Juez de Primera Instancia del Este de esta Capital.

Y, designó también, al doctor Belardo Valdés Hernández, actual Juez Municipal de Holguín, para el cargo de Juez de Primera Instancia e Instrucción de Palma Soriano, vacante por el ascenso del Dr. Eduardo Núñez a Juez Correccional de Santiago de Cuba.

Catorce años, ocho meses y un día de reclusión le han sido impuestos por la Sala Cuarta de lo Criminal de esta Audiencia a Serafín Fernández Valdés, por el delito de homicidio sin circunstancias y tres años, cuatro meses y ocho días de prisión, a Tomás Arredondo Betancourt, por delito complejo de disparo y lesiones, por la participación que tuvieron en los sucesos desarrollados el 13 de Enero del pasado año, junto al edificio que ocupa el Juzgado Correccional de la Sección Tercera, Galiano y Lagunas, en los que murió Adolfo Villaverde y fué herido su hermano Federico. La indemnización a los familiares de la víctima se fija en $3.000.000.

La propia sentencia absuelve a Alberto Arredondo Betancourt, conforme lo instara su defensor, el doctor Manuel E. Sainz Silveira.

Dicha resolución, que firman los doctores José Ignacio de Almagro, Presidente, y Eugenio González Pérez de Alejo y Braulio C. González Miranda, Magistrados, hace constar en su Resultando Probado que en la mañana del citado día, 13 de enero del año último, con motivo de una discusión que degeneró en riña, en la esquina de Galiano y Lagunas, en esta Ciudad, entre los hermanos Federico y Adolfo Villaverde y de la Hoz o de la Hoz y Villaverde, y los miembros de la Sección de Investigación, Serafín Fernández Valdés y Tomás Arredondo Betancourt, que iban de paisano, pero armados de revólvers, como consecuencia de la cual el Serafín Fernández Valdés disparó varias veces su revólver matando en una de ellas a Adolfo Villaverde; y Tomás Arredondo Betancourt, que también disparó su revólver, causó a Federico Villaverde dos heridas de bala con orificio de entrada y salida, dándose a la fuga los referidos Vigilantes al ver caer a sus contrarios, que no se ha probado estuvieran armados. Las lesiones sufridas por Federico Villaverde tardaron cien días en sanar con necesidad de asistencia médica, impedimento en sus ocupaciones habituales y sin que le dejaran rastro aparente. No se ha justificado que Alberto Arredondo Betancourt tomara parte en los hechos de que se le acusa.

Hoy irán los congresistas al Casino de Punta Gorda, donde se les ofrecerá nuevo agasajo

Se adoptaron importantes acuerdos en el Congreso entre los que figura el de que se cubra mediante oposición el puesto de Inspector General de Escuelas Profesionales de Comercio

SANTIAGO DE CUBA, enero 26. DIARIO, Habana.— (Por radio).—En la cervecería «Hatuey» se celebró ayer tarde el almuerzo ofrecido por dicha Compañía a los convencionistas de las Escuelas Profesionales de Comercio. Al acto asistieron casi todos los profesores y alumnos, así como familiares, periodistas locales y habaneros, etc. El acto resultó lucidísimo, reinando gran armonía y entusiasmo.

Hizo uso de la palabra para ofrecer el almuerzo en representación de la firma Bacardí, el señor Gabriel Real, quien pidió la compenetración de profesores y alumnos con las entidades económicas. Contestó dando las gracias, el profesor de la Escuela de Comercio de Santa Clara, doctor Pedro Fernández, quien hizo cálidos elogios de la casa Bacardí, que ha agasajado finamente a los convencionistas.

Esta mañana continuó el Congreso, aprobándose la moción presentada por la Habana, defendida principalmente por el profesor Fernández Roig y alumno Ramón Antón, en el sentido de conceder a los graduados antes del 30 de septiembre por las Escuelas Elementales de Comercio, la misma clase de título que expiden las Escuelas Profesionales, consignando la fecha del grado.

También se acordó que para desempeñar el cargo de Inspector General de las Escuelas Profesionales de Comercio, hay que concurrir a oposiciones.

Por la tarde, después del receso, nuevamente se reunió la Asamblea Plenaria, acordando crear el Patronato de la Enseñanza Comercial sin carácter obligatorio. Se distinguieron en el encauce y debate de dicha moción, por Oriente los doctores Peña y Perozo y alumnos Hernández, Santos y Ríos, y por la Habana, el profesor Miquel y los alumnos Emilio Reinaldo y Ramón Antón.

Por la noche, quedó clausurado el Congreso. Mañana domingo se efectuará un viaje marítimo al Casino de Punta Gorda, donde se servirá un desayuno ofrecido por los señores Puig Hermanos, de la Cerveza «Cristal» y Gaseosa «Quinibeer».

Debe consignarse la ardua labor en todos los órdenes que ha realizado el Secretario General del Congreso doctor Caveda, quien goza de la simpatía de todos los profesores y alumnos de la República.

Mañana domingo, a las once, partirán para sus respectivas provincias las representaciones concurrentes. VIRGILIO DEL AMO. Enviado Especial.

LA ALIANZA NACIONAL FEMINISTA OFRECE HOY UN PROGRAMA DE RADIO

Hoy, de 11 a 12 a. m., por la estación «CMCD», trasmitirá la Alianza Nacional Feminista su programa dominical, hablando el Dr. José Antonio Taboadela, sobre la necesidad de la colaboración de la mujer para el mejor progreso social. La doctora Graciela Barinaga hablará sobre Emilia de Córdova. La soprano Emilia Zayas de Vilar, cantará «Tu traición», letra y música de Vuduiz Diax; «Tus besos», de Cañé; y el profesor Vicente Lanz tocará Danzas cubanas. La doctora Pilar Palma trasmitirá el «Noticiero político» y la doctora Graciela Barinaga, vicepresidenta de la Alianza, en homenaje al Apóstol, con motivo de su natalicio, hablará sobre Martí, y también de los problemas sociales y de educación.

Designados los Delegados de las C. Económicas a la Comisión que revisará la Ley de Accidentes

Durante todo el día de hoy permanecerán abiertas las barberías, farmacias y se podrá distribuir gasolina a las estaciones de servicio. Investigaciones por la S. de Sanidad

Bajo la presidencia del doctor Pina, Secretario del Trabajo, se reunieron ayer las representaciones de dos de los tres sectores que componen las Corporaciones Económicas para designar sus Delegados Patronales de la Comisión Revisora de Tarifas de la Ley de Accidentes del Trabajo

Hecho el escrutinio de la votación resultaron electos por el Comercio el señor Narciso María Rodríguez y suplente el señor Roberto de Guardiola y por la industria, el señor Alfredo O. Caberio y suplente el señor Elio Ecay.

Los delegados agrícolas no fueron designados por no haber concurrido la representación de la Asociación Nacional de Colonos de Cuba, razón por la que para la semana entrante se fijará fecha y hora para elegirlos.

ABRIRAN LAS BARBERIAS, FARMACIAS, CTC.

Por Resolución del Secretario del Trabajo con motivo de ser mañana día de fiesta—conmemorarse el natalicio del Apóstol Martí—de acuerdo con el artículo VIII de la ley del Cierre, ha autorizado que durante el día de hoy, domingo, permanezcan abiertas los salones de barbería y establecimientos de farmacias y pueda distribuirse la gasolina a las estaciones de servicio como cualquier día laborable.

De esta Resolución se le dió cuenta al Secretario de Gobernación, al Alcalde Municipal de la Habana y al Jefe de la Policía Nacional para sus efectos.

INTERVENTOR EN LA CUBA

El doctor Pina, Secretario del Trabajo, designó ayer al Asesor Técnico del Departamento doctor Andrés García Gutiérrez, Interventor en la Compañía de seguros de accidentes del trabajo denominada «Cuba».

INVESTIGADORES

Fueron designados ayer también el Dr. Miguel A. Nin, del Negociado de Higiene Industrial y el señor José Arroyo Maldonado, del de Previsión de Accidentes del Trabajo, para que se trasladen a la mina La Esperanza, situada en Placetas, e investiguen las causas de la explosión de gas grisú ocurrida hace unos días y que costó la vida a seis obreros, y si el seguro de dichos obreros está hecho correctamente.

EL CONGRESO MARITIMO

El Secretario General de «Defensa Marítima» ha dirigido una comunicación al Secretario del Trabajo solicitando autorización para celebrar en breve un Congreso Marítimo—posiblemente en la ciudad de Caibarién—de las colectividades obreras para conocer y aprobar la nueva Ley del Retiro Marítimo.

Modificaciones esenciales en la ley que dió vida hace poco al Consejo Superior de Guerra

Se han abierto a nuevo trámite de instrucción muchas causas que estaban terminadas, para que se puedan aportar nuevas pruebas y los tribunales fallen con más exactitud

Por Decreto Ley número 390 que creó el Consejo Superior de Guerra y Marina ha sido modificado por el Decreto Ley número 228 que dice así: El inciso octavo del artículo 45 del Decreto Ley 390 quedará redactado como sigue: Inciso 8o. Cuando se haya denegado alguna diligencia de prueba que, propuesta en tiempo y forma por las partes, se considere pertinente; cuando admitida, no hubiere podido practicarse, o cuando emanando del sumario, no hubiere sido propuesta oportunamente durante la celebración del Consejo de Guerra General por ignorarse su existencia, si el Tribunal las estimare pertinentes.

El artículo 54 quedará redactado así:

Artículo 54.—Recibidos los autos por el Tribunal Superior se pasarán al Fiscal, por término de diez días, para instrucción; y éste los devolverá con escrito en el que alegue lo que a su presentación convenga.

Con el mismo objeto y por igual término, se pondrán de manifiesto los autos al Defensor en la Secretaría.

Ni el Fiscal ni el Defensor, podrán pedir que se practique prueba ante el Tribunal Superior de Guerra y Marina, excepto aquellas que propuestas en tiempo y forma por las partes se hubieran denegado, y el Tribunal las considere pertinentes: aquellas que propuestas en el Sumario o para ante el Consejo de Guerra General no hubieren podido practicarse; o las que emanando del sumario no hubieran sido propuestas oportunamente durante la celebración del Consejo de Guerra General, por ignorarse su existencia, si el Tribunal las estimare pertinentes.

«En cualquiera de dichos casos podrá el Tribunal, acordar para mejor preveer la práctica por el Tribunal Superior de Guerra y Marina, podrá llevarla a cabo dentro del término que prudencialmente fije el propio Tribunal atenida su naturaleza, carácter e importancia.

«Contra la resolución del Tribunal Superior de Guerra y Marina, denegando la prueba propuesta; o en su caso, contra la que la admite y señala la oportunidad de su práctica no se dará recurso alguno.»

Artículo III.—El artículo 65 del Decreto-Ley número 390 de fecha 3 de agosto de 1934, publicado en la edición extraordinaria número 69 de la Gaceta Oficial de la República, correspondiente al día 6 del propio mes y año, quedará redactado así:

«Artículo 65.—Cuando se declare con lugar un recurso por alguno de los motivos señalados en los números 7 al 11 inclusive del artículo 45, devolverán los autos a la autoridad que los remitió, para que reponiéndolos al estado en que se encontraban la forma esencial del juicio, se sustancien y terminen con arreglo a derecho, por el Consejo de Guerra que dictó la sentencia recurrida. Esto se entenderá sin perjuicio de las censuras y prevenciones que procedan por razón de las infracciones cometidas, las cuales se acordarán en la sentencia en que las declare con lugar el recurso.

En las sentencias del Tribunal Superior se designarán las actuaciones del Consejo de Guerra General que se declaren nulas por consecuencias del quebrantamiento.

Cuando hubiere servido de fundamento al recurso establecido la causa prevista en el inciso 8 del artículo 45 y el Tribunal acordara la práctica de la diligencia de prueba interesada por una de las partes, o acordare alguna para mejor prever en los términos a que se contrae el artículo 54 del presente Decreto-Ley llevándola a cabo, podrá constituirse en tal caso excepcionalmente como Tribunal de apelación, dejando sin efecto el fallo recurrido si hubiere variado, con los nuevos elementos de prueba, los motivos que se tuvieran en cuenta para resolver, dictando un nuevo fallo inapelable.

También podrá constituirse excepcionalmente el Tribunal Superior de Guerra y Marina en Tribunal de apelación, a propuesta del ponente, cuando del examen de todas las actuaciones de la causa se evidenciare de manera concluyente la manifesta incongruencia del fallo recurrido con la prueba practicada.

En este caso el Tribunal Superior de Guerra y Marina dejará sin efecto el fallo recurrido dictando el nuevo fallo que corresponda el cual será inapelable.

Dispónese el Alcalde a estudiar una amplia amnistía con objeto de favorecer al contribuyente

También se dispone a reclamar el control de las empresas de ómnibus. El problema de la carne preocupa al Alcalde. Se adelantan las fiestas de carnaval. El agua de Guanabacoa

El Alcalde Municipal se propone estudiar la fórmula para que los atrasos de los contribuyentes al municipio correspondientes a los ejercicios del 31-32 y 32-33, sean liquidados por medio de una amplia amnistía, siempre que se encuentren al corriente en sus pagos en los ejercicios de 1933-1934 y 1934-1935, pues considera que han recibido muy pocos beneficios en las amnistías ofrecidas hasta ahora.

UN REVOLUCIONARIO EXPLOTA LA VISITA AL ALCALDE

El doctor Belt, declaró ayer que había recibido la visita de una Comisión en la que figuraba como manager uno de los muchos revolucionarios que visitan las oficinas públicas, el cual, más tarde, cobró en metálico la gestión hecha.

«Pueden asegurar —dijo a los repórters— en que dicho individuo no volverá a ser objeto de atención alguna en el municipio. Tampoco serán resueltos los problemas pendientes en las cuales se sepa que existe interés de lucro».

DESEA CONTROLAR EL TRANSPORTE URBANO

También dijo que se proponía recabar el control del transporte urbano para el Municipio, aunque para ello hubiera que reformar la nueva reglamentación de transporte. Considera que el alcalde debe tener a su cargo la vigilancia del tránsito de vehículos en la capital, como también la de los choferes que pretendan manejar autos en la Habana, para que sea este Municipio el que expida su título.

ESTUDIARA EL DECRETO 567

Se propone el doctor Belt estudiar el problema de la carne, de acuerdo con el Consejo de Estado y comisión designada para la libre entrada de la misma en el Municipio. El decreto 567 estará nuevamente en vigor, mañana lunes favoreciendo al trust.

EL ALCALDE DE GUANABACOA CON EL DR. BELT

En la mañana de ayer fué recibido por el doctor Belt, el teniente del Ejército Constitucional Rodríguez Acosta, Alcalde de facto de Guanabacoa que iba acompañado del Secretario y Contador de la Administración Municipal de aquella localidad.

En la entrevista hicieron ver que entre el acueducto de «Albear», y aquel Municipio había firmado un contrato para el suministro de un millón quinientos mil metros cúbicos de agua, a pesar de lo cual el año próximo pasado suministró sólo 971.996 metros cúbicos.

LA BANDA DE MUSICA PARA LA FIESTA DEL NIÑO

El Alcalde ha ordenado que la Banda de Música del Municipio concurra al «Festival del Nio», mañana lunes.

PAGADO POR CONTINGENTE SANITARIO

Se ha ordenado el depósito en la Zona Fiscal correspondiente de la cantidad de ocho mil quinientos diecisiete pesos, 26 centavos, pertenecientes al diez por ciento del contingente sanitario, correspondiente a diciembre.

También se depositará el dos por ciento para los veteranos; y para becas, dos mil doscientos setenta y un pesos, ochenta y cinco centavos.

COMENZARAN LOS CARNAVALES EL DIA DIEZ DE FEBRERO

La parte dispositiva del decreto dictado al efecto, dice así:

«RESUELVO:

En la mañana de ayer dispuso el Alcalde que se adelantarían las fiestas carnavalescas este año, comenzando el día diez de febrero en lugar del 3 de marzo.

Disponer que los bailes y paseos del Carnaval comiencen el domingo 10 de febrero de 1935, continuándo en los siguientes hasta el domingo de marzo, que corresponde al llamado de «Piñata». Para no alterar las fechas señaladas en el almanaque católico a los días 1o, 2o, y 3o, de carnaval, estos se celebrarán de acuerdo con la festividad de Carnestolandas, o sea en los días 3, 4 y 5 de marzo de 1935.

En tal virtud, quedan habilitados como extraordinarios del carnaval los días 10 17 y 24 de febrero, toda vez que la semana comprendida entre el 3 de marzo y el 10 del propio mes es la que habitualmente corresponde a la iniciación del Carnaval, desde el primer domingo hasta el de «Piñata».

Por tanto, los paseos y bailes de carnaval se celebrarán en los domingos 10, 17 y 24 de febrero y domingo 3, lunes 4, martes 5 y domingo 10 de marzo.

El Secretario de la Administración Municipal y el Jefe de Espectáculos quedan encargados del cumplimiento del presente Decreto; públiquese en la Gaceta Oficial de la República y en el Boletín Municipal para general conocimiento y líbrense comunicaciones al señor Secretario de Gobernación y al Jefe de la Policía Nacional.

(Fdo.) GUILLERMO BELT.
Alcalde Municipal

LLENO DE INTERES EL NUMERO DE LA «REVISTA DE PROPIEDAD URBANA»

El número correspondiente al mes de enero ha llegado a nuestra Redacción. Como siempre, viene esta Revista con material interesantísimo para lo spropietarios.

Véase el sumario de los trabajos que contiene:

Apremios y más apremios.

Los desperdicios de agua, por Ovidio Giberga.

En favor de Santiago de Cuba.

Propietarios de Camagüey.

Prórroga de la Amnistía para adeudos a los Acueductos.

La construcción del Matadero Municipal y los propietarios de Marianao.

Del Centro de la Propiedad Urbana de la Habana.

Rebajadas las cuotas del Acueducto de Santa Clara.

El último decreto sobre la Amnistía por Servicios de Agua.

Higiene y ornato, por M. Gómez Cordido.

Una reforma urbana.—El Reparto San Antonio.

Fines de la Federación Nacional de la Propiedad.

Estadística de la tributación territorial.

Inminente la reforma del Reglamento del Agua.

La condicional de las Amnistías.

NIÑOS BECADOS IRAN AL FESTIVAL DE «LA TROPICAL», MAÑANA

El Director de Beneficencia autorizó ayer, a los directores de distintas escuelas de esta capital, donde se encuentran becados por ese Departamento, muchos niños pobres para que puedan éstos concurrir al Festival del Niño, organizado por la Asociación Cívica de Beneficencia, que tendrá lugar hoy, a las dos de la tarde, en el Stadium «La Tropical», para conmemorar el natalicio del Apóstol José Martí.

Mucho ha extrañado al Director de Beneficencia de que la referida Asociación Cívica de Beneficencia no haya tan siquiera solicitado ella directamente, la autorización de llevar los niños becados al festival.

Asaltado en un tren el tenedor de libros de una cigarrería por cinco individuos bien armados

Llevaba el dinero para pagar a 450 empleados en Güines. Los foragidos parece que sabían esta costumbre. Entregó los $5,000 que conducía en un maletín. Testigos del asalto

La policía de Luyanó dió cuenta ayer tarde al Juez de Instrucción de la Sección Quinta, de una denuncia formulada por el señor Eduardo Fernández Canal, vecino de Calzada número 51, en el Vedado, en la que hizo constar que viajando en el tren eléctrico 960, que la línea de Habana a Güines, al llegar al paradero del Lucero, próximo a Mantilla, fué asaltado por cinco individuos armados de pistolas, los que lo conminaron a que les entregara la suma de cinco mil pesos que llevaba en una maleta para pagar a 450 empleados de la sucursal de la fábrica de tabaco Gener en Güines, de la que es tenedor de libros.

Hace constar el señor Fernández Canal que tomó el tren en la Estación Terminal, en compañía del empleado Máximo Diez del Valle, vecino de San José 57. Junto con ellos lo realizaban también cuatro individuos blancos, bien portados, que tomaron asiento cerca de ellos. Inesperadamente, cuando el carro eléctrico se detuvo en el paradero del Lucero, para recoger pasaje, los desconocidos se le echaron encima y apuntándole con las pistolas que esgrimían lo conminaron para que les hiciera entrega de la maleta, en que guardaba el dinero, lo que se vió obligado a hacer al darse cuenta de que su vida peligraba. Dijo que uno de los asaltantes rastrilló el arma, lo que le dió a conocer la determinación de matarlo si ofrecía resistencia.

Antes de que los demás pasajeros se repusieran de la sorpresa, desaparecieron en un automóvil color verde que los esperaba en la carretera, dándose a la fuga.

El tren eléctrico era conducido por el motorista Nicolás Machado Díaz y servía de conductor Luis Pardines, los que afirman que la escena se desarrolló de manera tan rápida, que no pudieron acudir en auxilio del perjudicado.

Entre otras personas que el denunciante señala como testigos, figuran Tomás Pérez San Pelayo, inspector de Hacienda, a quien también amenazaron los desconocidos al intentar arrestarlos; el doctor Julián Ocejo, cirujano del Hospital de Güines; Mario Rivas, empleado del Gobierno Provincial de la Habana; Agustín Pedroso, de Muralla 103; José Rodríguez, vecino del Cotorro; Marina Rolando, de 11 número 41, en Batista; Armando Ursula, de A número 23, en el Vedado.

En la investigación del hecho, ha intervenido el teniente Barrios, de la Estación de referencia, y varios miembros del Servicio Secreto del Ejército.

La Policía circuló el auto color verde, abierto, en el cual desaparecieron los asaltantes. El vehículo llevaba la chapa trasera doblada, por lo que no se le pudo ver el número.

CELEBRARAN HOY MAGNA ASAMBLEA VAQUEROS Y PRODUCTORES DE LECHE

Esta tarde, a las dos, se celebrará en los salones de la Sociedad de Instrucción y Recreo, «La Fraternidad», en San José de las Lajas, una importante Asamblea de Vaqueros y Productores de Leche, de las provincias de la Habana, Matanzas y Pinar del Río, para designar la nueva Directiva de la Asociación.

El actual Ejecutivo, al participarnos ese acto, nos hace presente la importancia del mismo, asegurando, una vez más, que el ideal que dió vida a la institución, y que al parecer es mal interpretado por una parte de la opinión pública, no tuvo otra finalidad que la de defender a los productores de Leche, de los precios ruinosos que tenía este producto que tantos sacrificios les cuesta, que su defensa no va contra el pueblo, porque todos forman parte del mismo.

ANUNCIESE EN EL «NOTICIERO DEL LUNES»

M.E.C.D. 2016

EXISTE LA POSIBILIDAD DE QUE EL C. DE ESTADO SE CONVIERTA EN BREVE EN CUERPO LEGISLATIVO

Columna Editorial

LA TARDANZA EN LEGISLAR SOBRE EL TERRORISMO

LA opinión pública se sintió un poco aliviada al anunciarse por el Gobierno la preparación urgente de una ley especial contra la nefanda política del explosivo.

Pero la opinión pública empieza a ver con disgusto que todo lo hecho hasta ahora se ha reducido a celebrar cambios de impresiones sobre el orden público, sin llegarse a nada concreto acerca del asunto primordial.

La tardanza en legislar en el sentido anunciado justifica el disgusto de que nos hacemos eco en servicio del propio Gobierno. Lo justifica, porque es evidente que agrava el problema del terrorismo. Digámolo, si no, los petardos y bombas que en gran número estallan a diario en esta capital y en otras poblaciones.

«Prima facie» pudiera imputarse el arraigo y extensión del terrorismo político-social—dinamitero y pistolero—a falta de vigilancia o incompetencia de las fuerzas de policía; pero no cabe atribuirlo a eso, al menos en términos absolutos, cuando se observa que suelen prestar los diversos cuerpos policiacos, y en especial el Ejército, magníficos servicios, mostrando, por lo tanto, interés en dominar el mal.

La razón de que persista y en vez de decrecer aumente, está en la falta de una legislación que permita imponer a los terroristas y pistoleros penas adecuadas al daño más o menos grave que suelen causar a la propiedad o a las personas y al que siempre causan al país en proporción incalculable, a lo cual propenden deliberadamente, haciéndose con ello acreedores al más severo de los castigos.

En la práctica estamos viendo que los afanes de la fuerza pública por reprimir el terrorismo resultan estériles. En efecto, con frecuencia ocurre que al detener a un terrorista y sometérsele a procedimiento judicial, el tribunal lo pone en libertad o le aplica una punición de la cual se ríe, si es que no le da por insolentarse y hasta formular amenazas, como ya ha pasado. Y, pese a lo que muchos suponen, esto no se debe a lenidad en los encargados de administrar justicia, sino a que tienen que atenerse a la ley, pues lo contrario implica responsabilidad, y les sería exigida.

Se censura a los tribunales de Urgencia imputándoles que son blandos, cuando, salvo acaso por excepción alguno, y no continuadamente, pudiera aseverarse que ninguno deja de obrar con el rigor posible dentro de las facultades de que están investidos. En realidad, no son ellos los blandos—que bien saben sus miembros a lo que se expondrían con eso—sino el instrumento de que tienen que valerse, según lo ha reconocido tácitamente el Gobierno al anunciar su propósito de establecer una ley especial contra el terrorismo.

No estamos con esto defendiendo a los tribunales de Urgencia, como tampoco a la fuerza pública al afirmar que atiende con plausible celo los servicios de vigilancia que le corresponde llenar; lo que estamos haciendo es, pura y simplemente, aportar argumentos en demostración de que urge preparar el arma legal adecuada para emprender con probabilidades, por no decir seguridades de rápido y satisfactorio éxito, un ataque frontal contra el terrorismo y el pistolerismo. Bien entendido que no creemos que todo haya de depender exclusivamente de esa arma, porque su eficacia ha de derivarse natural y lógicamente, de su manejo y no de ella misma.

El Gobierno no debe demorar por más tiempo la legislación anunciada para reprimir la política del explosivo y lo que la acompaña, porque un pueblo no puede estar indefinidamente sometido, como lo está el de Cuba, a la acción de la dinamita y todo lo demás que perturba nuestra vida, que la hace intolerable, que nos está llevando a la desesperación.

Fué disuelta a tiros una manifestación

En la refriega resultó con una herida de bala el alumno de la Universidad, J. Utrera

La policía disolvió ayer una manifestación que se organizó en el Stadium Universitario y que la integraban alumnos de la Escuela Industrial de Rancho Boyeros y de la Escuela Normal.

Cuando los manifestantes llegaron a la esquina de San Rafael entre Belascoain y Gervasio, hizo acto de presencia la policía de la Quinta y Séptima estación, así como varias perseguidoras, logrando la fuerza pública el disolverla.

En la refriega que se originó y en la cual se hicieron varios disparos resultó herido el líder estudiantil José Utrera Valdés, natural de Pinar del Río, de 25 años de edad y vecino de San José 126 y medio, el cual fué recogido por sus compañeros y trasladado al Hospital Universitario donde fué asistido de una herida de bala en el vientre. Al ser operado se comprobó que el proyectil no había penetrado en la cavidad.

La policía hace constar en las actuaciones iniciadas al efecto, que con motivo del tumulto que se originó, varias vidrieras de los comercios situados en aquellos alrededores, habían sido rotas.

Los estudiantes llevaban estandartes y carteles alusivos al acto en los que pedían se cumpliera las demandas presentadas por ellos, que son elevar el presupuesto para la Escuela Técnica y solidarizarse con las demandas de los estudiantes de la Escuela Normal, en solicitud de la libertad de los normalistas presos.

Con motivo de estos hechos la policía procedió al arresto de los jóvenes José Maldonado, Zoraida Jorrín, Inés Abreu, Orlando González, Carmen S. Ortiz, Mario Torres, Margarito Santos, Carlos Gómez, Dolores García, Rita María Ruda, Georgina García, Pedro La Roca, Iluminada Echevarría, los que más tarde fueron puestos en libertad en unión de otros acusados.

Como homenaje al Apóstol, el Consejo de Estado ha acordado editar todas sus grandes obras

Se hará en dos clases de papel; la mejor, para bibliotecas nacionales y extranjeras y Universidades, y la otra, para distribuir al pueblo. Comité para compilar las obras

Un rasgo altamente hermoso ha sido el del Consejo de Estado al aprobar, en vísperas de la celebración del natalicio de José Martí, un proyecto de decreto-ley disponiendo la compilación y publicación de sus obras en una edición nacional.

Ningún tributo mejor a aquel gran pensador y gran patriota, brújula de nuestro movimiento revolucionario del 95, que el de rendir honor a su verbo con su verbo mismo, divulgando su manera de pensar para encauzar el pensamiento del pueblo que contribuyó a crear y dando con sus doctrinas manantial puro donde beber en estos instantes en que las aguas de la literatura, en el aspecto político sobre todo, se encuentran tan enturbiadas por el fango de otras tierras y el polvo de misérrimos y apartados caminos.

Tampoco otro alguno de mayor oportunidad que éste, que se lleva a vías de realización días antes de fecha tan memorable y cuando, a pesar de los años transcurridos, Cuba no ha pagado todavía la deuda contraída con la figura máxima de su emancipación.

Con ello se contribuye eficientemente a la consolidación del alma nacional, siguiendo el ejemplo de otros pueblos, que acostumbran a rendir culto de esta manera a las grandes figuras de su historia y a iniciar a sus ciudadanos en la veneración de aquellos que señalaron el luminoso derrotero a seguir en la conquista de su soberanía.

He aquí el texto íntegro de la parte dispositiva del proyecto de decreto-ley de referencia:

Artículo I.—Se hará una edición nacional de las Obras Completas del Apóstol José Martí.

Artículo II.—Dicha edición constará de un número de ejemplares en papel especial con destino a las Bibliotecas nacionales y extranjeras y a las principales Universidades del mundo; y de otro número de ejemplares en papel de inferior calidad para repartir profusamente al pueblo de Cuba.

Artículo III.—Para todo lo relativo a la compilación de las obras y trabajos y su publicación y distribución se crea un organismo con el título de «Comité Nacional para la publicación de las Obras de José Martí» que estará integrado en la siguiente forma:

Un representante del Poder Ejecutivo designado por el Presidente de la República, a propuesta del Secretario de Educación.

El Profesor Titular de Literatura de la Universidad de la Habana.

Un Delegado de la Academia Nacional de Artes y Letras.

Un Delegado de la Academia de la Historia de Cuba.

Un Delegado del Consejo de Estado.

Será Presidente del Comité el representante del Poder Ejecutivo; y el Secretario el que de entre sus miembros elija el propio Comité.

Artículo IV.—El Comité estará autorizado para celebrar las subastas necesarias con las adjudicaciones consiguientes en todo lo que se refiera a su encargo.

Artículo V.—El Comité designará también el personal técnico y subalterno necesario para el cumplimiento de su misión.

Artículo VI.—La publicación de las Obras deberá efectuarse dentro de un término que permita su distribución en la conmemoración del natalicio de José Martí, el veinte y ocho de enero de mil novecientos treinta y seis.

Artículo VIII.—Se destina un crédito de siete mil pesos por una sola vez, que se tomarán de los fondos sobrantes del Presupuesto no afectos a otras obligaciones, para el pago de los gastos de toda clase que se originen por el presente Decreto-Ley hasta el treinta de junio del corriente año.

Artículo VIII.—El Comité designado comunicará a la Secretaría de Educación antes del día veinte de mayo del corriente año, el costo de publicación de las obras, según lo determinado en el artículo IV, a los fines de su inclusión en los Presupuestos Generales de la Nación correspondientes al ejercicio económico de mil novecientos treinta y cinco a mil novecientos treinta y seis.

Artículo IX.—La designación de las personas que habrán de constituir el «Comité Nacional para la publicación de las Obras de José Martí», se hará dentro de los diez días siguientes a la publicación del presente Decreto-Ley, a cuyo efecto el Secretario de Educación dirigirá en tiempo oportuno las respectivas comunicaciones a los organismos que deberán efectuar los nombramientos.

Dicho Comité quedará constituído y empezará a funcionar tan pronto como resulten nombrados tres de los miembros que habrán de integrarlo.

CONMEMORACION DEL NATALICIO DE MARTI POR LA HORA RENACIMIENTO

Asociándose a la bella festividad de mañana, lunes, día en que la Patria conmemora el natalicio de Martí, la Hora Renacimiento dedicará una hora, exclusivamente, a enaltecer la memoria del insigne paladín de las libertades cubanas.

El programa combinado es exquisito y se desarrollará de ocho a nueve de la noche, en la siguiente forma:

Martí filósofo, por el doctor Jorge Mañach.

Martí, prócer americano, por el doctor Emeterio S. Santovenia.

Martí, literato, por el doctor Francisco Ichaso.

Martí, hombre de servicio, por el doctor Félix Lizaso.

Colaborarán artísticamente el Trío Clásico (Antonio Mompó, violoncellista; José González, violinista y señora Adelfa Bericiartu de Richard, soprano y pianista acompañante.

También «El dúo perfecto» (Carmelina Pérez y Arturo Hernández).

CAROLE LOMBARD EN LA HABANA

Muchas artistas, muchos de los ídolos de la pantalla han defraudado a su legión de admiradores al dejarles contemplar de cerca el original... Sin embargo, en el caso de Carole Lombard, la estrella hollywoodense que ahora nos visita, esa rubia encantadora, con un cabello que parece formado de rayos de nuestro sol, y unos ojos que son verdaderos pedacitos arrancados del cielo de un hermoso día tropical, se puede decir que es superior, infinitamente superior... si es que cabe humanamente serlo.

Un avión nos la trajo de tierras norteñas conjuntamente con el frío, aunque parezca paradójico. Pero el pueblo de Cuba, seguramente, tan hospitalario y tan amante del arte y de la belleza, donde quiera que se encuentre, compensará ese frío con el calor de su admiración y de una buena acogida.

En ella todo parece interesante y todo atractivo, desde su curitmia de escultura viviente hasta los más mínimos detalles reveladores de una personalidad, de una vigorosa personalidad 1935: ¡Carole Lombard!

Viene a pasar unas vacaciones de poco tiempo, quizás si solamente de una semana, en nuestro suelo, del que tan bien ha oído hablar, a gozar de las delicias de nuestro clima y a observar de cerca—directamente, para que no le hagan historias—la realidad de la rumba, ese baile vernáculo que ha traspasado los umbrales de lo nacional para colocarse entre las cosas exóticas que se encuentran de moda en las vastas tierras del Tío Sam.

Reconoce públicamente, demostrando que no tiene ni pizca de despecho, que su ex-esposo, William Powell, otra de las estrellas de la pantalla, es para ella el mejor artista, conforme ella lo es también para él... Y no dice más... Calla, calla con un silencio de oro, que el repórter quisiera romper, para informar al lector si aún queda un poco de amor para el que fué bajo esos ojos eternamente azules y serenos, y bajo esos rizos que confunden al mirar...

VARIAS JOVENES HERIDAS AL CHOCAR LA MAQUINA EN QUE VIAJABAN CON OTRA

En el Hospital Municipal fueron asistidas esta madrugada, Ricardo Ernesto García Elejalde, mayor de edad, vecino del Central «Portugalete» y las hermanas Hortensia, María y Aurora Pérez González, de 21, 20 y 24 años de edad respectivamente y vecinas de Virtudes y Oquendo.

Todas presentaban contusiones y desgarraduras diseminadas por el cuerpo, de carácter leve, menos Aurora, que debido a su estado de gravedad, no pudo declarar.

Según lo actuado por la policía, García había sacado a paseo a las hermanas, llevándolas en el auto que él manejaba, cuando al llegar el vehículo a la esquina de Malecón y N, se le presentó en dirección contraria el automóvil A.Q., número 807, que conducía el chauffeur Tomás Díaz Buergo, vecino de Infanta 47, chocando ambos y causándose las heridas los primeros.

POR LA VENTANA LE HICIERON UN DISPARO A UN CAPITAN RETIRADO DE LA G. RURAL

Escuchaba el radio cuando el hecho, no siendo alcanzado milagrosamente por el proyectil

Miguel Francisco Porto Castañeda, capitán retirado de la Guardia Rural, vecino de Concepción número 26, dió cuenta en la 13 Estación que encontrándose en su domicilio esta madrugada oyendo el radio, fué sorprendido por un disparo que le hicieron, cuyo proyectil atravesó la ventana, sin que le alcanzara milagrosamente.

Ignora quien pueda ser el autor del hecho, ni los motivos.

LESIONADA UNA MUJER POR FRAGMENTOS DE UN PETARDO

En las paralelas de los tranvías que en esos instantes pasaba por allí, de Rey y Amargura, estalló un petardo, alcanzando los fragmentos a Mercedes Armas, de Cuba número 5, en esos instantes pasaba por allí.

Conducida al Primer Centro de Socorro, fué asistida de heridas leves en las piernas.

CHISMES DE POTRERO

Por M. Miguel

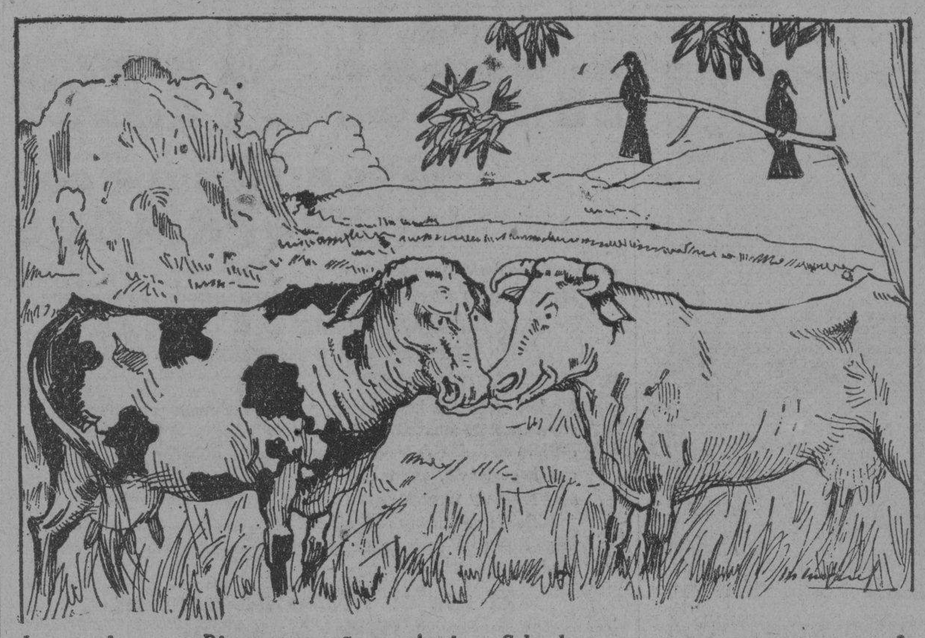

La vaca de raza:—Dígame, compañera: ¿Aquí, en Cuba, los toros no son como en otras partes?
La vaca criolla:—Sí. ¿Por qué me lo pregunta?
La vaca de raza:—Pues, verá usted. Porque el otro día, al desembarcar, les oí decir a unos muchachos que ellos eran los toros.

Observaciones acerca de unas quejas obreras

El señor José Fraga explica por qué no puede haber en el Retiro Marítimo desequilibrio

ASOCIACION NACIONAL DE JUBILADOS Y PENSIONADOS DEL RETIRO MARITIMO
Chacón 14, bajos.
Habana, Enero 25 de 1935.
Sr. José I. Rivero,
Director interino del periódico «Avance».—Ciudad.

Señor: En el periódico de su dirección aparece en primera plana en el día de ayer una información referente a protestas que como siempre que se trata de algo para beneficio del obrero marítimo tienen preparadas desde su atalaya los explotadores de nuestra riqueza marítima.

Considerando justo que Ud. nos permita por el mismo medio responder, le dirijimos la presente con un ruego en ese sentido.

En primer lugar es incierto que se eleven las contribuciones patronales, así como lo expresan, pues en los casos que se puedan elevar, será conjuntamente con la contribución obrera y ahora y siempre será la mitad la tributación de los Patronos. En otros países tributan igual que el obrero.

En cuanto a nuevas tributaciones, sólo se trata de obligar por una ley que llegue en lo posible, a tributar, a todo el que burlando la ley actual ha evadido hasta ahora contribuir a evitar el desamparo en que ellos mismos muchas veces, con fines inconfesados de explotación a la clase trabajadora, por medio de Judas, llevan a sus empleados, a quienes unas veces despiden para sustituir por otros más dúctiles a la explotación y otras mantienen frente a los intereses justos del explotado.

No se establece ningún desequilibrio en la representación, sino que se equilibra, pues se les deja una representación proporcional a lo que contribuyen y aun mucho mayor; pues la contribución patronal no es ni con mucho la mitad de la obrera, y además como en el Directorio no hay problemas de capital y trabajo, sino es sólo función administrativa, se demuestra que ellos sí son los que pretenden algo inconfesable que ya vienen realizando desde un principio.

En cuanto a la inconstitucionalidad, de que hablan, sólo se trata de que cuando se deje cesante a alguno por economía justificada al necesitar nuevo empleado se tome de entre los excedentes, ya que hasta hoy se ha dejado cesante para colocar a otros individuos y parece que estiman que la constitución no debe garantizar al obrero honrado y cumplidor de su derecho a la vida y debe seguir como el esclavo a merced del capricho del amo. Sólo se pretende engañar con frases al público que desconoce la verdadera esencia del problema.

Y por último ellos han tenido representación justa para redactar la Ley y han ejercitado su derecho en la forma que les ha parecido y el temor mayor es el que no confiesan que consiste en que la Ley garantizará unas elecciones honradas y no un «chanchullo» como hasta ahora ha sido, controladas por ellos mediante su dinero.

Sin otro particular por el momento quedamos de Ud. agradecidos por la inserción de esta o su extracto al igual que lo ha hecho con la información patronal, significándole que el que se debate es problema de vida o muerte de una clase sufrida que tiene derecho a la vida y debe ser oída tanto como ellos.

Muy atentamente de Ud.,
José J. FRAGA
Presidente

CORTARON LOS CABLES DEL TELEFONO EN AYESTARAN, ENTRE AUDITOR Y TULIPAN

El teniente del Ejército Constitucional, Rafael Velázquez, delegado en el edificio de la Cuban Telephone, y el ingeniero de dicha compañía, Juan Antonio García Vizoso, denunciaron en la Oncena Estación de policía que en Ayestarán entre Auditor y Tulipán, cortaron los cables del tendido telefónico. El señor García Vizoso expuso que sospecha de alguno de los cuarenta y nueve empleados que fueron cesanteados recientemente.

Botella-bomba en una vidriera

En la vidriera del establecimiento sito en la Plaza del Mercado, número 71, por Aguila, estalló una botella-bomba que causó pequeños desperfectos, sin más consecuencias.

La Federación de las Empresas Periodísticas de España, contra el abuso del anuncio por radio

En un escrito presentado al Ministro de Comunicaciones pide aquella entidad que se cumpla la ley que limita a cinco minutos la radiación de anuncios durante cada hora

MADRID, enero 26. (SE.)—Refiriéndose al abuso del anuncio por parte de las estaciones de radio, que tanto perjudica a la prensa periódica, con beneficio casi nulo para el anunciante, el periódico de esta capital «Informaciones» publica el siguiente artículo informativo:

«La Federación de Empresas periodísticas de provincias de España ha entregado al ministro de Comunicaciones con fecha 27 del pasado diciembre, una instancia, en la que después de historiar la situación económica de la Prensa de provincias, analiza las causas de la crisis porque atraviesa actualmente, destacando, entre ellas, «la enorme absorción de publicidad que vienen haciendo las emisiones de radio.»

Alude el documento a la ley votada por el Parlamento en junio último sobre organización de la radiodifusión, que regula, con carácter provisional, el empleo de publicidad en el nuevo servicio de «radio»; pero resulta la gravedad de la situación de la Prensa, que no podrá resistir el tiempo que ha de invertirse en la instauración de la «radio» oficial, porque en su interín desaparecerán muchas Empresas periodísticas.

Denuncia el notorio incumplimiento del precepto legal contenido en el artículo 22 del reglamento de 14 de junio de 1924, que limita la trasmisión de anuncios por hora de emisión, a cinco minutos, indicando, como remedio, la designación de una intervención por representantes de la Prensa dentro de las emisoras, designados por elección entre todos los periódicos de cada localidad donde haya emisora, teniendo sus denuncias carácter oficial que permitan la imposición de las correspondientes sanciones legales.

No se pretende, por el escrito de referencia, que desaparezcan las emisoras de «radio», que a costa de la publicidad viven con esplendidez, sino que se ajusten a la legalidad, permitiendo el desarrollo de la industria periodística.

Confían los firmantes en la condición de periodista del actual ministro de Comunicaciones, señor Jalón, para que este asunto no quede entramuros y se adopte sobre él una resolución que ponga remedio a la situación que a la Prensa crea la competencia ilegal, en tanto no se atengan a las prescripciones vigentes sobre publicidad.

Son ya infinitas las veces que «Informaciones» ha demandado del Gobierno medidas eficaces contra los abusos publicitarios de las Empresas de «radio». No hace mucho tiempo expusimos la diferencia de trato entre la primitiva Estación «Radio-Ibérica» y las actuales. A aquélla se la «intervenía» a diario, prohibiendo la radiación de anuncios que excedían del cupo de los cinco minutos por hora de trasmisión. Con éstas no se ha hecho «nunca» tal cosa. La «intervención» ha sido siempre verdaderamente benévola, y la injusticia resalta ahora más después de las disposiciones dictadas sobre exacción de aparatos de «radio», que perseguirán implacablemente al radioyente que no pague en tiempo su patente de «radio». Realmente, tanto celo para que unos cumplan la Ley, debería haberse hecho extensivo a las empresas de «radio». No hay razón que abone lo contrario. Se ha llegado a tales extremos, que recientemente el «speaker» de una estación de «radio» tratando de justificar la avalancha de anuncios, no halló otro medio de disculparse que decir al público: «perdón, que ya termino». Y eso no es decoroso que se repita.

Claro es que si el anunciante se diera cuenta de cómo pierde su dinero con la publicidad radiada, el problema se simplificaría bastante. El anuncio radiado es ineficaz, porque la vida moderna tiene muchas preocupaciones para que las gentes pongan atención en el tráfago publicitario. Porque si la publicidad no tiene forma gráfica de expresión y no puede hallarla más que en la Prensa, se pierde el interés por ella, y, por tanto, no se cumple el fin con que se hace.

Es el anuncio radiado, la peste, de la que huye el radioyente. Lo hemos dicho ya. En cuanto comienza la monserga de la publicidad, se ponen los radioescuchas a la «caza» de estaciones extranjeras, y a España se la deja de oír voluntariamente. Y en cuanto las gentes se acostumbren a esa eliminación, la «radio» nacional perderá su objetivo, y si llega el día en que el Gobierno desee hacerse oír en ocasión solemne, puede no hallar oyentes, y debe meditarse sobre la gravedad del posible caso.

También esperamos que el señor Jalón se decidirá a resolver este asunto. Creemos y confiamos en su condición de periodista. El tiempo dirá si hay que volver sobre el tema.

Un estudiante detenido con una botella-bomba

El acompañante se dió a la fuga y no fué arrestado. Los descargos que hace el preso

ALBERTO Robert y Armenteros, de la Habana, de 20 años de edad, soltero, estudiante y vecino de Jesús Peregrino número 81, altos, fué arrestado anoche por la policía, en los momentos que transitaba por la esquina de San José y Valle, siéndole ocupada en el bolsillo del saco que vestía, una botella-bomba.

Los vigilantes 1734, 2789, 733 y 1814, que realizaron el servicio, condujeron al detenido a la séptima estación, donde formularon contra el mismo la acusación, entregándole al oficial de guardia el explosivo. Al ser reconocido por el sargento Barrios, este informó que contenía dinamita, metralla, una mecha y el correspondiente fulminante.

Informó a los repórters el detenido, que la botella-bomba le había sido colocada por los vigilantes en el bolsillo, con el propósito de hacer aparecer que realizaban un buen servicio.

Según se hizo constar por los agentes que realizaron el servicio, el joven Armenteros iba acompañado de otro individuo que se dió a la fuga logrando desaparecer, a pesar de los numerosos disparos que le hicieron al aire para amedrentrarlo, sin que lo consiguieran.

DOS PETARDOS

Anoche estalló un petardo junto a la puerta de la funeraria Fernández, situada en la calle de San Miguel número 63, así como en la que sirve de entrada a la casa calle 4 entre 21 y 23, en el Vedado, domicilio del ex comandante Boniche. En ambos lugares hubo pequeños desperfectos.

—En San José 126 y medio, domicilio de Elisa Larrañaga y de Aparicio Laza, ordenanza de la séptima estación, estalló anoche un petardo que fué colocado debajo de la escalera, ocasionando pequeños daños.

HOMENAJE A MARTI POR LOS EMPLEADOS DE LA CIUDAD DE CAIBARIEN

Mañana, en los salones de la Colonia Española, la Asociación de Empleados de Caibarién, a las diez de la mañana, celebrará un acto para conmemorar el natalicio del Apóstol Martí, consistente en varias conferencias que pronunciarán doña Isabel G. de la Solana, oradora y poetisa española, y el doctor Leoncio del Junco Gil, abogado de sólidos prestigios. Además se recitarán varias poesías alusivas a la fecha.

LESIONADO EN LA CABEZA

En el centro de socorro de Casa Blanca fué asistido de una herida de carácter grave en la cabeza, Angel Rodríguez Alvarez, vecino de la finca Nueva Urria, en Cojímar, que sufrió al caerle una piedra en ocasión de estar cargando un camión en la fortaleza de la Cabaña.

En ese caso se dará a todos los sectores revolucionarios una representación adecuada

De todos modos en la próxima semana cubrirán las vacantes existentes

FUE ofrecida ayer en Palacio la impresión de que durante los primeros días de la venidera semana el Gobierno proyectará un gran interés en la provisión de las dos Carteras vacantes que existen en el Gabinete y en los dos puestos vacantes que hay en el Consejo de Estado.

Personas muy al tanto de cuanto ocurre en la mansión del Ejecutivo y muy relacionadas con el Gobierno han asegurado que difícilmente transcurrirá esa semana sin que el Consejo de Estado y el Gabinete vuelvan a contar con la totalidad de sus miembros.

En el Consejo de Secretarios faltan por cubrir los cargos de Gobernación y Defensa Nacional y en el Consejo de Estado los curules que abandonaron por renuncia los señores Alberto Blanco y Miguel Coyula.

Y este asunto ha de ser resuelto por el Gobierno—se ha dicho—sin nuevos aplazamientos.

Sábese, por ejemplo, que hay dos candidatos bien seguros al Consejo de Estado, los señores Miguel Angel Rivas y Orosmán Viamontes.

En cuanto al Consejo de Secretarios no ha sido posible sospechar siquiera el nombre de las personas en las cuales piensa el Gobierno para llenar las Carteras vacantes.

Sin embargo de que las Secretarías de Gobernación y Defensa están por cubrir con funcionarios propietarios, estímase que sólo será provista la de Defensa, quedando el doctor Raúl de Cárdenas desempeñando en calidad de titular la de Justicia e interinamente la de Gobernación.

Tenemos entendido que al procederse a este acto, el doctor Pelayo Cuervo será designado como Gobernador de Oriente, dejando por tanto abandonada la Cartera de Comunicaciones; en cuyo caso siempre quedarían dos Secretarías por cubrir.

Desde hace algunos días se ha venido insistiendo nuevamente en Palacio, sobre la designación del doctor Pelayo Cuervo para Gobernador de Oriente. Por tal virtud el doctor Angel Pérez André que desempeña dicha posición actualmente, vendría a formar parte del Gabinete.

AMPLIACION DEL CONSEJO DE ESTADO

La persona que ayer informaba al repórter acerca de esos particulares añadió que uno de los puntos contenidos en el programa político del Gobierno es el de ampliar el número de Consejeros de Estado en forma que tengan representación en el mismo los delegados de todos los Sectores Revolucionarios que combatieron al Machadato.

Hecha esta reforma el Consejo asumirá carácter de Cuerpo Deliberativo y Legislativo.

El Consejo tendrá entonces el encargo de preparar las leyes relativas a la maquinaria electoral, entre otras labores igualmente importantes.

LA CUOTA AZUCARERA

La semana próxima promete ser de extraordinaria actividad gubernativa.

A las sesiones del Consejo de Secretarios serán llevados muchos asuntos que esperan hace algún tiempo urgente solución.

Se afirmó ayer en Palacio que el Gabinete resolverá en los días de esta semana la importante cuestión del reparto de cuotas azucareras, entre los ingenios.

EL PRESUPUESTO UNIVERSITARIO

Se anuncia así mismo que el Consejo aumentará el presupuesto universitario vigente de acuerdo con el informe que al respecto habrá de rendirle la comisión designada para estudiar la cuestión, y de la que forman parte los Secretarios de Hacienda, Educación y Comercio.

LA LEY ORGANICA DEL TRABAJO

Se aprobará también—según informes—el proyecto de la Ley Orgánica de la Secretaría del Trabajo, redactado y presentado por el doctor Rogelio Pina, Secretario del ramo.

Atacó a tiros a los padres de su examada

Supone que éstos hicieron que ella pusiera fin a las relaciones que sostenían

Enrique Eriza y Hernández, vecino de Villegas número 31, altos, intentó anoche, dar muerte a Vicenta Rivero Campos, y al marido de ésta, nombrado Catalino Rivero Pérez, vecinos de Compostela número 1.

Se encontraban ambos en su domicilio, cuando inesperadamente hizo acto de presencia Eriza, el que, armado de un revólver, disparó contra ambos, logrando herir a Catalino en una mano y a Vicenta en el vientre, siendo el estado de ambos de carácter grave. Acto seguido se dió a la fuga, sin que se lograra su detención.

Según se ha podido conocer por la policía, el acusado sostenía íntimas relaciones con una menor nombrada Marta, hija de dichos amantes y al ser por ella informado que había determinado el separarse de su lado, suponiendo que sus padres eran culpables de ello, determinó matarlos, presentándose en su domicilio e intentando realizar el hecho.

El estado de Vicenta es sumamente desesperado. Los médicos, que se han hecho cargo de su asistencia en el Hospital Municipal, donde fué recluída, tienen pocas esperanzas de que pueda sobrevivir a la herida que recibió.

Por la policía se han dictado las órdenes oportunas, para la busca y captura del criminal.

TEMAS DE ECONOMIA SOCIAL

LA DISTRIBUCION DE LA RIQUEZA

Por tortuosos caminos de utopía y con recursos de violencia se afanan muchos, buscando el bienestar de la humanidad, sin advertir que la precipitan en abismos de retroceso y miseria. Ignoran u olvidan que el secreto para obtener el fin perseguido está ya descubierto y experimentado, y no hay más que establecerlo de un modo general, mediante leyes de justicia. La elevación del nivel económico de las clases trabajadoras no puede lograrse, sino por arte de una equitativa distribución de la riqueza. Esta es la clave de la que estimo única solución del problema social.

Hace más de ochenta años que algunos patronos franceses, por cierto católicos, practicaban ya en sus industrias el régimen de participación de utilidades, dando al obrero la que le corresponde. Actualmente lo practican Ford en los Estados Unidos y Hershey en Cuba. Esto, que por muchos autores se ha venido preconizando como un empirismo, a mí me parece que es consecuencia práctica de una alta verdad filosófica, que creo haber demostrado, quizá por vez primera, a saber, que el contrato que celebra el obrero con el patrono no es un arrendamiento de servicios, como se denomina y se regula en la legislación y en las obras corrientes de doctrina. En mi discurso sobre **La reforma económica**, pronunciado hace ya algunos años en la Academia Católica de Ciencias Sociales, presumo haber demostrado que, a la luz del derecho natural, ese contrato es de sociedad. Capital y trabajo se unen para un fin común, la producción de la riqueza, y no puede ser justo que mientras el que presta el primero, el patrono, aumente su riqueza inicial hasta límites fabulosos, el segundo, el que presta el trabajo, quede reducido a la eterna perspectiva del jornal. Juntos cooperan al mismo fin, y ambos deben tener la misma posibilidad de mejoramiento y abundancia. Mi convicción de entonces se ha afirmado y robustecido con el tiempo, y hoy pienso que todo hombre de juicio recto no podrá dejar de admitir esa verdad palmaria.

Así, el fiero antagonismo de las dos clases ya no tendría razón de ser. Socios, no enemigos, patronos y obreros vivirían en paz, colaborando amistosamente en la producción de la riqueza. Socios, no enemigos: esta es la fórmula salvadora. Es también el único régimen que propicia y mantiene la dignidad del obrero porque le quita la inferioridad que hoy padece y lo iguala al patrono en calidad jurídica y social.

Para su implantación habrían de tenerse en cuenta los siguientes postulados cardinales: 1º La integridad del régimen no puede establecerse de una vez, mejor dicho, se debe ir al máximum de la participación del obrero en las utilidades de modo que no se trastorne el orden industrial y se paralice o aminore la producción por precipitaciones ruinosas. Debe marcharse sin prisa, pero sin pausa, como predicaba nuestro excelso Martí con respecto a la revolución de independencia. 2o. La suma total de la participación correspondiente al elemento trabajador habrá de distribuirse según la jerarquía de las funciones, por cuotas proporcionadas, siendo notorio que la justicia y la economía pueden de consuno que el que desempeña función más importante cobre más, y así el maestro de taller cobraría una cuota mayor que el oficial, y éste una mayor que el peón. 3º En la categoría de trabajadores deben incluirse todos los que sirven a la industria con su actividad, así los obreros llamados manuales, como los jefes técnicos y los empleados administrativos de la empresa, acabando con el antagonismo hoy existente entre la blusa y la levita, basado en un tortuoso prejuicio, y promoviendo la identificación y la hermandad de ambos elementos, que económicamente no son más que uno, pues los dos viven de su trabajo y prestan su trabajo a la industria. Bajo este régimen salvador, el obrero viviría de su jornal —jornal suficiente, se sobreentiende—, y al practicarse el balance cada año recibiría la parte de utilidades que le correspondiera, capital que iría acrecentando si administraba bien sus intereses. A todos se les daría la posibilidad de ser propietarios y capitalistas, dependiendo sólo de ellos el éxito, supuestas las ganancias. Y el remedio a los males presentes se habría encontrado por métodos opuestos a los que el simplismo propugna, es decir, multiplicando el número de capitalistas y propietarios, en vez de exterminarlos. Se lograría así también, en lo posible, la unificación de las clases sociales, ya que todos los hombres podrían ser y deberían ser a la vez obreros y capitalistas, paridad jurídico-económica, no matemática, bastante para el concierto social que se busca.

La sabiduría de este régimen puede advertirse, notando que por él nadie se arruina, sino que a todos se les da la oportunidad de prosperar. El grado de prosperidad de cada uno dependería, como es evidente, de la economía general del país y del mundo y de las virtudes individuales.

El obrero trabajaría así alentado por el poderoso estímulo de labrar su bienestar creciente, norte insustituible de la actividad humana, y la paz social quedaría asegurada.

Esto no es una utopía: está ya experimentado y acreditado por sus frutos de paz, orden y bienestar común. ¿Cuándo lo verán y lo sentirán obreros y patronos, pues que ambos elementos saldrían beneficiados? ¿Cuándo se darán cuenta unos y otros de que toda reforma que no traiga la solidaridad económica de los dos elementos que actúan en la producción de la riqueza no hará más que intensificar y extender el trastorno caótico en que vive hoy la humanidad, con la pobreza general su secuela inevitable?

Mariano ARAMBURO

M.E.C.D. 2016

CONTRA LOS DOLORES
CAFIASPIRINA
BAYER

¡ECONOMICE!
25c el tubo grande
15c el tubo pequeño

PASTA DENTIFRICA PHILLIPS
combina en uno solo todos los tratamientos para la higiene de la boca.

CANAS
Haga Ud. la Mejor Tintura
No pague dinero por agua. Por pocos centavos compre en la botica una caja de Compuesto de Barbo, añádale el agua y glicerina según las instrucciones, y obtendrá la mejor tintura para el cabello. Para los bigotes es también magnífica: inofensiva, eficaz y fácil de aplicar. Sus años de uso son su mejor garantía.
PARA LAS CANAS, BARBO

FARMACIA del
DR. ANTONIO SUAREZ
Confíenos SUS PEDIDOS que serán servidos inmediatamente.
DE TURNO HOY
GALIANO y VIRTUDES
A-3030, A-4224 y M-5706
PRECIOS DE DROGUERIA

FARMACIA
DROGUERIA
DE
"JOHNSON"
DE TURNO LOS LUNES
Obispo Nº 30 TELEFONO-A-2129

LA MAYOR
35 EDIFICIOS
700 EMPLEADOS
SARRA
DROGUERIA
ABIERTA TODOS LOS DIAS
TODA LA NOCHE LOS MARTES
A-8026 A-3641

FARMACIAS de turno hoy

DOMINGO

HABANA

Aguiar y Chacón M-6443
A. Arias (Trocadero) y Crespo M-5533
Ave. Bélgica (Egido) 8 .. .. M-4425
Ave. de Italia (Galiano) 41 .. M-5706
Avenida Menocal (Infanta) y Príncipe U-6873
Avenida Menocal (Infanta) 6 M-4660
Ave. de la República y Blanco M-4525
Ave. de la República (San Lázaro) 217 .. .. U-6655
R.M. de Labra (Aguila) 134 . M-4886
Cuba 126 .. .. M-4740
General Garrillo y Hospital U-6869
Marta Abreu (Amargura) 44 M-9625
Mayor Gorgas y Oquendo .. U-6773
Máximo Gómez y S. Nicolás M-5030
Padre Varela (Belascoaín) y Zenea U-5402
Padre Varela (Belascoaín) 50 U-6600
Presidente Zayas (O.Reilly) No 67 .. .. M-4000
Romay 55 .. .. M-4470
Salud 173 .. .. U-6895
Someruelos 26 .. .. M-5003
V. Muñoz (Sitios) y Campanario M-4508
Zenea (Neptuno) 6 .. .. .. M-3377
Teniente Rey y Monserrate . M-4413

VEDADO

Avenida de España (17) entre E y F F-6110
Ave. España (17 y 4 .. .. F-6006
Ave. Wilson (Línea) entre Y y K F-6113
Calzada entre Paseo y 2 .. F-6174
23 entre 8 y 10 .. .. F-6132

VIBORA

10 de Octubre y Josefina .. I-6442
Concepción y Porvenir X-3030
O.Farrill y J. A Saco I-7730
Santa Catalina y Cortina .. . I-7786

JESUS DEL MONTE Y S. SUAREZ.

10 de Octubre (J. del Monte) 204 .. .. X-3033
10 de Octubre (J. del Monte) 230 .. .. I-7378
10 de Octubre (J. del Monte) 723 .. .. I-7240
Quiroga y Delicias .. .. Zapotes 22 .. ..I-2222

LUYANO

Calzada de Concha No 4 .. X-2223
M. Fernández de Castro, (Luyanó) 211 .. .. X-2220
Villanueva y Santa Ana I-7771

CERRO.

Buenos Aires y Paz I-3003
Calzada del Cerro y Palatino I-7266
San Pablo 36 .. .. U-7026

NOTA.—Este grupo deberá prestar servicio público todo el día y toda la noche de los domingos siguientes: Enero 27, Marzo 10, Abril 21, Junio 2, Julio 14, Agosto 25, Octubre 6, Noviembre 17 y Diciembre 29.

HABANERAS

LA MODA ACTUAL

SENCILLO TRAJE DE COCKTAIL

La mujer elegante debe tener un traje para cada hora del día, no mezclando los cómodos **tailleurs** con los de la hora del **cocktail**.

Aquí presentamos un traje ideal para esta clase de fiestas en un restaurant, confeccionado en tul negro, de una forma sencilla en extremo, sobre un fondo de satín negro también.

El cinturón y los botoncitos de la blusa son de satín, resultando éstos los únicos detalles destacados del modelo, que es de una gran casa de París.

PRODUCTO CIENTIFICO

Ningún medicamento ha producido una revolución tan grande en el mundo científico como el que se ha descubierto últimamente para evitar la calvicie.

De todas partes llegan felicitaciones para expresar el agradecimiento y exponer los magníficos resultados obtenidos con el **Newsprout** en los casos más rebeldes de calvicie.

Con un solo frasco de **Newsprout**, que vale tres pesos, puede renacer el pelo perdido. Se vende en su depósito de Obispo 56 esquina a Compostela, o llamando por el teléfono A-9508.

NOTAS DE PARIS

La moda antigua se componía de preciosos detalles de un refinamiento exquisito donde el modisto confeccionaba costosos trajes para sus clientas que resultaban verdaderas obras de arte.

Entonces se hablaba del toque francés y se empleaba en cada trabajo de lencería que se hiciera innumerables manos. Después, cuando las máquinas vinieron a reemplazar a estas mujeres, que se ganaban el sustento con sus manos, empezaron a verse esos bordados a máquina, desapareciendo casi por completo la exquisitez que tenían antes los vestidos femeninos.

Tal vez es porque todavía las máquinas no están bien preparadas para hacer trabajos finos o porque al conocerse que son obras mecánicas pierden ese valor que alcanzan cuando es una obra hecha a mano.

La delicadeza de la ejecución pierde sus atractivos en cuanto se abarata, notándose el mérito cuando había pocas mujeres que podían gastarse el lujo de pagar lo que costaba un traje bordado a mano. La moda después se convirtió en algo que interesaba lo mismo a la empleada que a la mujer de capital, porque las dos pueden obtener el mismo traje por el mismo dinero gracias a las máquinas que producen esas novedades, pero ya no tienen el mérito que se les concedía antiguamente.

CERA MAGICA DE BELLEZA

Puede adquirirse la tan deseada belleza en la mujer, con un solo tubo de la **Cera Aseptine** que con tanto éxito la emplean actualmente.

Con la aplicación de ese maravilloso producto, se libra el cutis de manchas, granos, espinillas y arrugas que tanto afean al rostro más perfecto. Todas las noches antes de acostarse se cubrirá la piel de la cara, brazos o pecho de esa crema y, sin notarlo siquiera, al poco tiempo de usarla se cambiará el cutis por otro nuevo, limpio y fresco como el de una jovencita.

Esta **Cera Aseptine** se adquiere en las tiendas elegantes y en las buenas droguerías.

MENU DEL DIA

Almuerzo	Comida
Ostiones con salsa de tomate.	Toronja con kirch.
Tortilla de petit pois.	Crema de chícharos.
Macarrones a la italiana.	Pescado en salsa rosa.
Pollo frito con mojo.	Lengua estofada.
Ensalada de pimientos.	En salada de lechugas.
Merengues con crema.	Cake de naranja.

RECETAS DE COCINA

Carne a la Reina

Se prepara una libra de filete cortado en lascas y se tiene varias horas en un adobo de una cebolla picada, un diente de ajo machacado, una hoja de laurel, sal, pimienta y una copa de vino blanco. Se fríe en aceite una corteza de limón y cuando esté negra se saca echando los trozos de carne a dorar, añadiéndole un cucharón de caldo. Cuando éste se consuma se le agrega unos tomates picados, añadiéndole el adobo, dejándola hasta que esté bien cocinada.

M. R. de FONTANILLS.

SUSCRIBASE Y ANUNCIESE EN EL «DIARIO DE LA MARINA»

Hoy que hay
Influenza
no se arriesgue con los RESFRIADOS

Hasta el resfriado más ligero puede preceder a la Influenza, allanando el camino a la Bronquitis y a la Pulmonía!

Los resfriados hondos del pecho, la influenza y la pulmonía están en estos momentos arrancando a la gente el mayor tributo del año en forma de tiempo, dinero y salud perdidos. Es de especial importancia, por tanto, combatir hasta el resfriado más ligero pronta y vigorosamente si se desea evitar todo peligro.

Millones de personas en más de 70 países dependen del Vicks Vapo-Rub para cortar a tiempo aun los más tenaces de los resfriados.

El mejor modo de usar el VICKS VapoRub

TRATAMIENTO PRONTO Y DIRECTO: Al primer síntoma de un resfriado, derrita un poco de VapoRub en una vasija con agua bien caliente e inhale los vapores medicinales. Asímismo, de cuando en cuando, póngase un trocito en las ventanas de la nariz y aspire hondo. Ambos tratamientos descargan la cabeza de la mucosidad que la obstruye y le dejan a usted volver a respirar con desahogo.

Al irse a acostar, frótese el VapoRub vigorosamente en el cuello y el pecho, cubriendo estas partes con franela caliente. La mayoría de los resfriados ceden en una noche a esta acción doble y poderosa.

Obra de 2 modos a la vez

1) Sus vapores medicinales, desprendidos por el calor del cuerpo, son ínhalados directamente a las vías respiratorias inflamadas aflojando la flema y permitiéndole otra vez la respiración desahogada.

2) Al mismo tiempo, el VapoRub obra a través de la piel como las cataplasmas de antaño, "extrayendo" la tirantez y el dolor, y ayudando así a los vapores a deshacer la congestión.

Las madres, sobre todo, tienen en gran estima este tratamiento simple y externo, porque no puede trastornar el estómago delicado de los niños, como acontece con la medicina interna en demasía. Esto es doblemente importante ahora, ya que una peculiaridad de la influenza es que su efecto infeccioso altera el sistema digestivo. La medicina interna debe evitarse, excepto cuando la receta el médico.

VAPORUB de VICK

CRUCIGRAMA

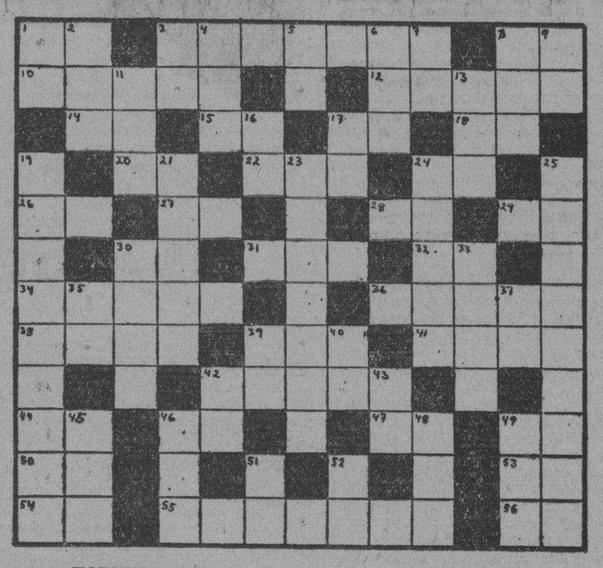

HORIZONTALES

1.—Sociedad Anónima.
3.—Persona que habla en público.
8.—Antes meridiano.
10.—Nombre femenino.
12.—Prenda femenina.
14.—Naipe.
15.—Interjección.
17.—Existe.
18.—Dios del Sol.
20.—Existe.
22.—Condimento.
24.—Artículo.
26.—Afirmación Nacional.
27.—Interjección.
28.—Otorga.
29.—Río de Suiza.
30.—Número romano.
31.—Río de Galicia.
32.—Sílaba que repetida resulta un apodo familiar.
34.—Figura de alguna falsa deidad a que se da adoración.
36.—Punto de la esfera celeste.
38.—Mamífero félido.
39.—Verbo sustantivo y auxiliar.
41.—Tiempo del verbo comer.
42.—Parte de la mano (pl.)
44.—Terminación de infinitivo.
46.—Arbusto de China y Japón de unos dos metros de altura
47.—Nota musical.
49.—Afirmación.
50.—Negación.
53.—Río en la provincia de Lugo.
54.—Contracción.
55.—Cada uno de los vasos que llevan la sangre del corazón al resto del cuerpo.
56.—Pronombre.

VERTICALES

1.—Afirmación.
2.—Altar.
3.—Sobre (en inglés).
4.—Cabeza de ganado.
5.—Nota musical.
6.—Nivel.
7.—Terminación de infinitivo.
8.—Amarra.
9.—Variante.
11.—Pronombre demostrativo.
13.—Epoca.
16.—Pronombre.
17.—Artículo.
19.—Droga.
21.—Trozo pequeño de papel grabado que se pega a ciertos documentos.
23.—Paseo con álamos.
24.—Padre de Noé.
25.—Muerte o tormentos padecidos por causa de la religión (pl.)
30.0—Nudillo o granillo que se forma en el paño.
33.—Fruta.
35.—Otorga.
37.—Número romano.
39.—Conozco.
40.—Voz que se usa repetida para arrullar a los niños.
42.—Preposición.
43.—Señor.
45.—Lista, nómina o catálogo.
46.—Pariente.
48.—Género de insectos.
49.—Iglesia catedral.
51.—Antiguo nombre de la nota do.
52.—Marchar.

Solución al Crucigrama anterior

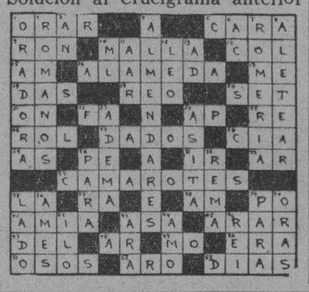

EL SUPER-BRAGUERO "ALL ROUND"
REALIZA: MAXIMA RETENCION CON MINIMA PRESION

No use faja-braguero, ni bragueros antiguos. Use para su hernia lo más nuevo, perfecto, cómodo y seguro: el SUPER-BRAGUERO «ALL ROUND», «sin tirantes de entrepiernas».

Estos tirantes de entrepiernas no tienen ningún fin práctico desde que se ha diseñado el nuevo Super-Braguero «ALL ROUND», el cual ofrece al herniado una retención eficiente y uniforme, aun cuando la hernia esté muy desarrollada. Permite al herniado realizar todos los movimientos sin que la hernia tienda a salirse. La presión se produce a manera de pinzas, y no oprimiendo las caderas como las fajas-bragueros y los bragueros antiguos.

Una de las características que más poderosamente llaman la atención al Cuerpo Médico, tanto nacional como extranjero, es la de poder comprobar con la vista y la palpación, que la hernia queda bien retenida y la sencillez estructural del Super-Braguero «ALL ROUND», la facilidad de su aplicación y los maravillosos resultados obtenidos con su uso.

Medite y consulte a su Médico, que sin duda compartirá con nosotros al advertir al herniado, que no se dejen sorprender con los anuncios de algunos pseudo-bragueristas, que, poco escrupulosos, aseguran curar la hernia con el uso de un medio mecánico y la aplicación de ungüentos, parches, etc., pues tales procedimientos carecen de base científica.

El poseer conocimientos de Anatomía, no basta para estar en posesión de la necesaria pericia para la construcción de aparatos mecánicos-ortopédicos. Esta pericia sólo se adquiere después de haber sufrido, por algunos años, el aprendizaje en buenos Talleres de Mecánica Ortopédica. El mecánico ortopédico, no se circunscribe a la construcción de bragueros; tiene que saber construir y diseñar los aparatos ortopédicos que requiera cada caso y saber ajustarse a la prescripción del Médico-Ortopédico. He ahí, el por qué de nuestros éxitos, durante 45 años de establecidos.

Ofrecemos a los herniados del interior la nueva innovación de tomar las medidas y modelación de su cuerpo. Con nuestro «FELVIMETRO», medio sencillo y práctico, se facilitará su obtención.

ORTOPEDIA EN GENERAL
ESPECIALIDAD EN APARATOS PARA POLIOMIELITICOS
FAJAS ABDOMINALES SIN TIRANTES DE ENTREPIERNAS.
A. D. ROMAN.—LUZ No. 87, HABANA.

MATANCERAS

EL LUNES 28

Natalicio de Martí.

Con una gran velada festejará esta augusta fecha para la patria la Logia Verdad, de la Calzada de General Betancourt en la Playa.

Un programa interesante en el que alternarán números de música con elocuentes oradores, se ha combinado por los altos dignatarios de ese templo masónico de nuestro quartier.

Una ofrenda floral depositarán en horas del mediodía los masones de la Logia Verdad al pie de la estatua del Apóstol en el Parque de la Libertad.

Para este acto de patriótica evocación se invitará a las familias matanceras que colmarán las hermosas salas de la Logia Verdad.

SAN JULIAN

La festividad del día.

Saludaré en esta nota, al prestigioso caballero Julián Linares, gerente de esa firma comercial de la Calzada de Tirry de Silveira, Linares y Cía.

Julián Carballo, Julián Guerrero, Julián Fernández y Julián Araña.

Tengan todos un día feliz.

UNA BODA EN CARDENAS

De la que me hago eco...

Despeja esta nota un on dit... cuya incógnita descifré al dar cuenta oficial del engagement de la pareja que hoy ha unido sus destinos en la vecina y hermana ciudad, de cuya sociedad son miembros muy destacados.

Son los contrayentes el ex capitán del Ejército, primer Alcalde que tuvo Matanzas al triunfar la revolución, doctor Rafael Reynaldos y la señorita Mercedes Olivera, perteneciente a apreciabilísima y antigua familia de aquella población.

En la intimidad más estrecha, asistió el grupo de familiares de ambos contrayentes, recibieron la sanción de la ley en breve y sencilla ceremonia.

Muy altamente querido en la Yucayo el doctor Reynaldos, para él y su gentil consorte van aquí los votos más sinceros por su ventura.

NATALICIO

De un sabio.

Cumple hoy setenta y un años de nacido el ilustre historiador matancero señor José Augusto Escoto y Castelló, saliente personalidad yumurina, cuya copiosa obra inédita en su mayor parte, será en el futuro una de las fuentes más ricas y más altamente apreciadas para nuestra intelectualidad.

Unido en matrimonio el señor José Augusto Escoto, a aquel talento matancero que se llamó Lola María de Ximeno y Cruz, con ella colaboró largos años al frente de la Biblioteca Pública de esta ciudad, debiéndose a ellos la organización de aquélla y la fama que logró alcanzar entre las similares de la República.

Carlos Treiles y Govín, Adolfo Dolero, Coronado y otros bibliógrafos cubanos, citan en sus obras a Escoto, como a uno de los valores más altos y a uno de los hombres de mayor ilustración del presente siglo.

Muy modesto, muy sencillo, muy llano en su afable trato, el señor José Augusto Escoto, su mérito es doble y su valer se agiganta mayormente, porque sin aspirar a la gloria, ni perseguir el triunfo, se destaca con luz propia y propia aureola.

Para el sabio matancero, en esta fecha—triste para él—de su natalicio, va mi respetuoso saludo en esta nota.

MARRIAGE

En la noche del jueves.

En lucida ceremonia que tuvo efecto en la Iglesia Episcopal de Pueblo Nuevo, unieron para siempre sus destinos la graciosa y bella señorita Delia Darna y el cumplido joven Rodolfo Fundora.

Apadrinaron a la feliz pareja el señor Fidel Fundora, preeminente político matancero, padre del novio, y la señora Amalia Simeón de Fúnes, madre de la fiancée.

Testigos por ella: el doctor Miguel A. Beato y el señor Fernando Estiddo, y por él, los señores Francisco Ferrer y Pedro González.

Los novios partieron rumbo a la Habana después de sus bodas, donde pasarán los primeros días de su honey moon.

Sea ésta interminable para esos enamorados.

BELLA OBRA ROTARIA

Digna del mayor aplauso.

En las vitrinas de los acreditados establecimientos «La Reina», de Independencia y Ayuntamiento, «El Siglo XX», de Milanés 58 y en los Grandes Talleres de Mueblería de Montaño y Martínez, en la calle de 24 de Febrero, se están exhibiendo las tres canastillas, que a gestiones de la esposa del Presidente del Rotary, la doctora Edelmira Marcé de Esquerré, se han organizado para obsequio de los tres primeros niños que nazcan en el Hospital de Homicultura, el próximo lunes 28 del corriente, natalicio del Apóstol Martí.

Dichas canastillas que son el producto de la gestión de esa dama, entre las principales familias de la localidad, abarcan cuanto pueda necesitar un niño al venir al mundo, siendo en su mayor parte las obras de aguja que la componen, obra de señoras y señoritas esposas de miembros del Rotarismo.

Felicitamos al Club Rotario, porque de ninguna otra manera tan digna, tan grata a los ojos de Dios y tan beneficiosa para la humanidad, podría conmemorarse la augusta fecha en que viera la luz primera aquel Apóstol de nuestras libertades, aquel hombre inmenso al que todo se lo debemos.

LA COMIDA DEL JUEVES

Chez Allende.

Comida que para despedir a Tony Alba, el simpático hijo del Presidente del Casino Español, organizará un grupo de amigos de su intimidad.

Embarca en breve para los Estados Unidos el apuesto young gentleman y en torno a la mesa en que se le da el adiós, tomaron asiento Miguel Yera; Salvador y Antonio Martí; Aurelio Cribeiro; Angel Pérez; José García; Luis Carneado y Rafael Jiménez, que saborearon las exquisiteces de esa cocina de Allende, en el fabourg de Bellamar.

Altas las copas se brindó por el feliz viaje de Tony.

Y en alto los corazones se hicieron votos por la prosperidad y el éxito en el extranjero de ese hijo de Cuba.

Fué un acto simpático y de muy gentil camaradería.

DELICADO DE SALUD

Casimiro Giscard.

No es nada satisfactorio el estado de este apreciable caballero que desde hace largo tiempo viene padeciendo de grave y molesta dolencia.

En su residencia habanera y sometido a un riguroso plan, trata la ciencia de devolver la salud a ese enfermo que no mejora.

Muy querido en la sociedad de Matanzas Casimiro Giscard, que regenteó con su hermano Juan aquella Fundición de la Calzada de Tirry, que fué primera entre las primeras de la Provincia, la nueva de su delicado estado ha de ser recibida con pena, por sus innúmeras amistades.

Por su mejoría hacemos votos.

LA ULTIMA NOTA

Para decir que en vísperas de los comicios del Tennis, crece el entusiasmo entre los asociados para esas elecciones de mañana, que prometemos interesantísimas por el gran arrastre que lleva consigo la candidatura de señoritas que patrocinan Nenita Casas y Marina Puig.

Será el triunfo de la juventud.

Y con el triunfo de ésta el de esa sociedad de la Playa que pronto, muy pronto, será elevada a un rasgo de prosperidad, de engrandecimiento y auge magníficos.

En torno a esas jóvenes se agrupan las simpatías todas. Simpatías que las acompañarán al acometer la obra de edificación de la nueva casa, que figura en primer término en el programa que llevan.

Programa de unión, que es programa de fuerza.

Manolo JARQUIN.

A Través de la Vida

Por HECTOR DE SAAVEDRA

EL RETORNO A LA PATRIA

La Muerte nos devuelve los despojos del que fué nuestro pobre compañero Próspero Pichardo, en una época en que la juventud laboraba en el campo literario, el único que estaba abierto a nuestras ilusiones. Pichardo, como otros muchos que comenzaban, entró por la crónica social en el estadio de la Prensa, que entonces era inabordable, porque los periódicos estaban contados. Tuvimos que hacer nuestras propias publicaciones, y así nacieron «El Fígaro», «La Habana Elegante», «El Almendares» y «El Hogar», de nuestro buen y estimado compañero Antonio G. Zamora.

Más Próspero Pichardo entró en un gran periódico, por el tamaño y porque era diario. Con decir que se llamaba «El Mundo» se comprenderá que abarcaba el Universo entero.

Pichardo adoptó el pseudónimo de «Florimel». ¿Por qué? No lo sé. La etimología de ese nombre ilustre me es desconocida, pero no así que «Florimel», el cronista, nos fué una gran ayuda en la vida. Al amanacer él nos decía el resultado de todas las fiestas ocurridas la noche anterior y nos apuntaba el santo del día y las personas prominentes y distinguidas a quienes debíamos felicitar. Esa forma estaba en pañales y no había llegado al auge de nuestros días en que la lista de los agraciados compite con el padrón municipal.

«Florimel» tenía su estilo propio y su manera especial de decir las cosas, que era muy suya; como que eso es lo que constituye la originalidad de los escritores. Tan es así que por ello «Florimel» tenía sus lectores, como Henri Rochefort en París, que por el hecho de escribir el editorial de «El Intransigente» hacía circular enormemente este enérgico periódico.

Un día que me crucé en uno de los corredores de la Audiencia, con el eminente González Lanuza, le dije:

—A propósito: ven para que me firmes unas cuantas diligencias y poder así redondear esas causas. (Yo era, entonces, Secretario de la Sala Primera de lo Criminal).

—¡Imposible!—me dijo Lanuza—. No puedo detenerme. Figúrate si tendré ocupaciones que, ahora que son las tres de la tarde, aún tengo el periódico en la mano sin haber podido leer a «Florimel»!

Lanuza era un humorista delicioso, pero «Florimel», para una inmensa muchedumbre, fué una necesidad imprescindible.

Su carácter era bondadoso y tierno. La hiel de sus escritos era la que podía encontrarse en un vaso de néctar soda. Jamás ofendió a nadie, ni criticó ni satirizó a ninguno. En esto era mejor aún que Fontanills, que tiraba, de vez en cuando, sus chinitas...

Tenía la virtud, el inefable Pichardo, de callar las cosas malas, los defectos ajenos, y no hablar sino de lo bueno y agradable, pecando, si se puede llamar así la tolerancia y la bondad, por excesiva condescendencia. Fué siempre muy celebrado por esta sociedad que lo amaba, y la befa y el veneno de la envidia no lograron nunca manchar su alba reputación.

«Toda una vida» desapareció cuando le nombraron vice-cónsul en Rotterdam. Después perdí sus huellas, y una vez, en París, me encontré con él y me habló de lo que había sufrido en el Japón, cuando aquel tremendo terremoto, donde tantas vidas se perdieron. Era ya, Próspero Pichardo, otro hombre...

La Crónica —como se hacía entonces— estaba muerta... Habían desaparecido «Fleur de Chic», «El Conde Fabián», «Duque de Heredia», Raoúl Cay, «Panchito» Chacón, (conde, marqués y vizconde) y sólo quedó Enrique Fontanills, que mantuvo su cetro, muy modificado por las reformas constitucionales, hasta compartirlo con nuevos y brillantes discípulos...

Ahora que llegan los restos de aquel compatriota que tuvo su personalidad, más envidiable que la de muchos que se elevaron muy alto, me ha parecido bien traer, a su retorno a la Patria— tan triste y doloroso—, el recuerdo de su pasado, que pronto no quedará sino en el corazón de los que bien le amaron.

PENSION COMPLETA
desde $3.00 diarios
En la que va todo comprendido incluso el disfrute de las aguas y los baños.
Si no puede venir a los manantiales, ellos irán a su casa pidiendo el agua a su depósito: Tacón número 4, Telf. A-7627.
$0.90 el botellón de 20 litros

GRAN HOTEL DEL BALNEARIO

¿SE SIENTE UD. CANSADO?
TOMESE UNA VACACION EN EL «GRAN HOTEL DEL BALNEARIO DE SAN MIGUEL DE LOS BAÑOS»
— EL PARAISO DE CUBA —
A 800 piés sobre el nivel del mar, en el centro de un valle primoroso rodeado de bellísimas montañas, con manantiales de AGUAS recomendadas por todos los médicos más afamados y comprobadas por más de dos siglos como milagrosas para la curación de las afecciones de las vías digestivas y urinarias, para la diabetes y todos los trastornos de la nutrición.
El GRAN HOTEL DEL BALNEARIO es una magnífica construcción con 50 habitaciones confortables, restaurant de primera clase, baños minero-medicinales, parques y arboledas, juegos de salón y al aire libre, Médico Director y todos los adelantos modernos.
A DOS HORAS DE LA HABANA — Viajes económicos y directos desde Zulueta y Teniente Rey por un peso ida y vuelta, con salida de la Habana a la 1 y 45 de la tarde todos los días.
DIRIJASE AL GRAN HOTEL DEL BALNEARIO. SAN MIGUEL DE LOS BAÑOS

M.E.C.D. 2016

¡PONGASE LAS BOTAS!

APROVECHANDOSE DE NUESTRA "GRAN VENTA REGALO"

--SOLO POR 15 DIAS--

50,000 PARES DE ZAPATOS AL 50% DE SU VALOR

NO ES UNA LIQUIDACION MAS, SINO UN OBSEQUIO A NUESTRA CLIENTELA.

"EL MUNDO"

Templo Máximo de la Moda en Calzado

REINA 33 — Frente a Galiano

¡VEN ACA HIJITO!

Con una tableta de Laxativo Bromo Quinina Grove, cesará esa horrible tos.

¿Por qué exponer sus niños a los graves peligros de los catarros, grippe y toses, cuando el Laxativo Bromo Quinina Grove asegura alivio inmediato? El catarro es una afección interna y sólo un remedio interno puede cortarlo de manera rápida y segura. El Laxativo Bromo Quinina Grove estimula el movimiento de los intestinos, mata los gérmenes del catarro y de la fiebre y tonifica el organismo. El Laxativo Bromo Quinina Grove obra de la noche a la mañana, pero siempre que sea el legítimo que se vende en la cajita blanca con la firma Grove y en el nuevo empaque económico "El Sobrecito".

BROMO QUININA LAXATIVO

¡Pepsodent deja los dientes limpios y deslumbradores!

ELIMINANDO la capa pegajosa que cubre los dientes, llamada "película," la Pasta Dentífrica Pepsodent revela el esmalte blanco y limpio de la dentadura. Además, Pepsodent pule los dientes y les da un brillo deslumbrador.

Ese resultado excepcional se debe a un material de limpiar y pulir especial, de doble acción, que sólo se halla en la pasta Pepsodent. Ningún otro dentífrico lo contiene. Por esto es que ninguna otra pasta puede producir los mismos resultados que Pepsodent.

Pida hoy un tubo de muestra gratis de Pepsodent, suficiente para diez días, y verá cuánto difiere de las pastas dentífricas comunes. Al cabo de unos días, sentirá más limpios sus dientes. Brillarán más. Estarán más sanos.

Muestra Gratis

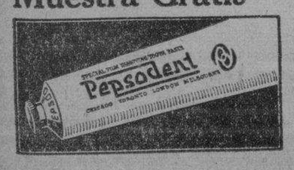

The Pepsodent Co., 919 No. Michigan Ave., Chicago, Ill., E. U. A.

Sírvanse enviarme gratis un tubo de Pasta Dentífrica Pepsodent para diez días. Les remito 2 cts. en sellos de correo para el porte.

Nombre .....

Dirección ..... *Ciudad* .....

4-1-8

Crónica Habanera

KIKA SANCHEZ

COMIDA INTIMA

El viernes último estuvo de días, en la festividad de Santa Elvira, conjuntamente con su abuelita, la respetable dama Elvira Cil viuda de Sánchez, una lindísima señorita muy admirada en nuestro mundo juvenil: Kika Sánchez y Sánchez.

En horas de la noche, y en su mansión del Vedado, reunió a un corto grupo de sus amigos, en una comida íntima, de carácter informal, que se vió muy animada.

Eran comensales las bellas señoritas Lillian Gómez Mena, Yolanda Lima, Gilda Morales, Sylvia Pedroso, Ofelia Freyre, Hortensia Scull, Kika y Mimí Sánchez, así como los jóvenes, Guillermo y Waldo Salazar, Juan Luis Bilbao, Tony Freyre, Sammy Tolón, Gustavo de los Reyes, Fernando Azcárate y Alberto García Tuñón.

Después terminaron la noche en Sans Souci, el bello restaurant garden, chaperoneados por las gentilísimas damas Malula Rivero de Scull y Chicha Sánchez viuda de Sánchez.

EN LA «COMEDIA»

Rita Montaner, la exquisita intérprete de nuestra música criolla, se presentará hoy, a las diez y media de la mañana, en el «Principal de la Comedia».

Este será su primer concierto en la Habana, después de su tournée por Suramérica, de la que acaba de regresar.

Rita Montaner nos ofrecerá nuevas canciones, con esa gracia tan peculiar en ella, que la hace triunfar decisivamente.

En el programa figuran obras de Simmons, Lecuona, Anckermann...

Compositores de fama, cuya música se verá dignamente interpretada por la admirada artista.

EN EL ANGEL

Ayer a las nueve y media de la noche, en la Iglesia del Santo Angel Custodio, unieron para siempre sus destinos con la bendición sacerdotal, la señorita Selma Rojo y Betancourt y el señor Raúl Padrón Rojas.

Fueron apadrinados los simpáticos contrayentes por la señorita Ana Rosa Rojo, hermana de la novia, y por el doctor Tomás C. Padrón.

Los testigos.

Por la novia, el doctor Armando J. Coro y los señores Pedro Hurcade y Armando Benavides y por el novio, los señores A. Menéndez, Raúl Padrón Rivas y Ernesto González.

ALICITA GONZALEZ DEL REAL

A consecuencia de un ataque fulminante de apendicitis, tuvo que ser trasladada a la Clínica de Reyes, en la noche del viernes, la bella y graciosa señorita Alicita González del Real, hija de la gentil dama Conchita Mejías viuda de González del «Real.

Hora después la simpática paciente fué intervenida quirúrgicamente por el notable cirujano, doctor José Iglesias de la Torre, asistido por el prestigioso galeno, doctor Ignacio Toñarely.

Dicha operación, practicada con toda urgencia, ha tenido feliz éxito, pues a esta horas la señorita González del Real, se encuentra bastante mejorada.

Nuestros votos por su pronto restablecimiento.

CABALLEROS CATOLICOS

Como de costumbre, hoy efectuará la Universidad Popular, en su local social, salón de actos del Convento de Padres Franciscanos, el acto literario musical organizado por la Unión No. 27 de la Asociación de Caballeros Católicos de Cuba.

Figuran en el interesante programa combinado, números de guitarra por el señor Rafael Nadal, números de piano por las señoritas Adelina Mesa y Mercedes Casas; Recitaciones por la señorita Lydia Brown y una conferencia de la doctora Dora Jiménez, sobre «Lo que vale y puede la mujer».

LA MATINEE DEL ENCANTO

Magnífico el programa combinado para la matinée de hoy, en el Teatro Encanto.

Figuran las exhibiciones de un noticiario, la comedia Campeón Mundial por Jack Dempsey, la bellísima producción musical «El Eterno Sueño» por Heather Angel, Esther Ralston y Roger Pryor y la super sensacional joya de la Warner, el espectáculo más suntuoso que se ha filmado; «Madame Du Barry» por Dolores del Río, Victor Jory, Verre Teasdale, Reginald Owen, Anita Louise.

En los turnos de la tarde y noche, por última vez, «Madame Du Barry».

Como día de fiesta nacional, habrá mañana matinée con «Caravana de Bellezas», grandiosa producción de la Metro interpretada por doscientas muchachas lindísimas, y con la interesante film «Malas Compañías» drama Metro, con Franchot Tone, Karen Morley y May Robson. Comedias, cartón y revistas.

DE LA FILARMONICA

El concierto de hoy.

Para las diez y media de la mañana, en el «Nacional», está señalado el concierto reglamentario de la Orquesta Filarmónica de la Habana.

Se presentará como solista, mademoiselle Lucienne Radisse, cuyo nombre figura entre las primeras violoncellistas del mundo.

BODA NOTARIAL

En la notaría del doctor Antonio Seijas Llanes, contrajeron matrimonio ayer por la tarde, la bella y graciosa señorita Carmela Méndez Balboa y el correcto joven Juan de Dios Rodríguez Perera.

Al acto asistió un grupo numeroso, de familiares y amigos de los felices contrayentes.

Fueron testigos por ella, los señores Mario Roche y nuestro querido compañero Ramoncito Grau.

Y por él, los señores Luis Rodríguez López, e ingeniero Alfredo Nogueira.

JOYERIA "LE TRIANON"

REGALOS PARA BODAS...

TODOS NUEVOS

Los objetos más artísticos, los más prácticos y de mayor novedad: REGALOS QUE PERDURAN

Gran variedad, especialmente: desde $1.00 a $10.00

La Casa de los REGALOS ARTISTICOS

Salvador Fondón: GALIANO 91

NO TEMA REVENTONES CON ESTA NUEVA

Goma Goodrich

Tres Veces Más Segura

UNA gran noticia! Ud. obtiene, completamente gratis, la protección contra reventón de ésta goma 3 veces más segura. No cobramos precio adicional por el notable invento de la Capa Dorada Salva-vidas.

Las grandes velocidades desarrollan un calor terrífico dentro de la goma. El caucho se separa de la tela. Se forma una ampolla, que se agranda, hincha y termina en peligroso reventón.

No crea que por andar más despacio está Ud. libre de reventones. En largo viaje, a marcha contínua de 58 o 64 km. por hora, por ejemplo, se desarrolla también un calor terrífico. ¡No se arriesgue! Esa ampolla, ese reventón en formación, puede hallarse ahora mismo en sus gomas.

La nueva Goodrich Silvertown con Capas Dorada Salva-vidas, le evita todo esto, dándole 3 veces más protección contra reventones a altas velocidades. Pase por nuestro establecimiento para mostrarle esta admirable goma, que no cuesta más que las de otras marcas conocidas.

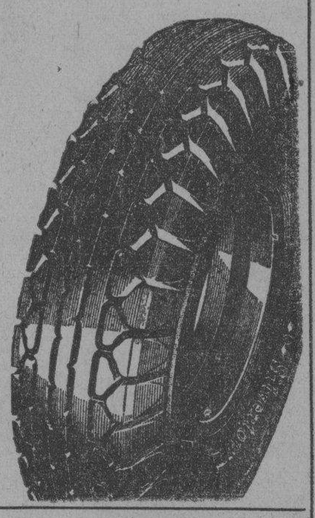

GRATIS! este lindo emblema de la Liga de Seguridad, con reflector de cristal rojo, para protección en caso de apagarse la lámparita trasera está a su disposición. Para obtenerlo, sencillamente unáse a la Liga de Seguridad SILVERTOWN. Endosado por las autoridades de tráfico. Vea hoy mismo cualquier Agente de Goodrich.

La Nueva

Goodrich Seguridad Silvertown

CON CAPA DORADA SALVA-VIDAS

EN EL CINE NEPTUNO

Hoy domingo se celebrará en el Cine Neptuno la función homenaje del Instituto Ilustración, primero de una vasta red de Centros de enseñanza, cuyo objetivo es la superación del hombre mediante la cultura.

Al frente de esta importante institución se encuentra un grupo de jóvenes y entusiastas profesores.

(Continúa en la Pág. SIETE)

Será interesante el hermoso desfile de los niños por las calles de la Habana el día 28

Se cree que han de tomar parte en ese acto unos 30,000 muchachos. El programa de fiestas que se ha combinado es muy interesante. Necesaria la invitación en el «Stadium»

Es indescriptible el entusiasmo que existe por asistir al «Festival del Niño» la grandiosa fiesta que con tanto éxito ha venido organizando la Asociación Cívica de Beneficencia en honor de los niños pobres y en celebración de encontrarse ya perfectamente organizada esa benemérita Institución, cuya labor en favor de los niños y los ancianos es digna de los mejores elogios, y que tendrá efecto mañana lunes 28 (Natalicio de Martí) en todos los jardines y stadium de la «Tropical».

Ha sido tan grande la demanda de invitaciones en estos últimos días que la Asociación Cívica calcula que más de treinta mil personas acudan a presenciar el estupendo programa de festejos que se ha combinado y que publicamos a continuación:

A las diez de la mañana se reunirán los niños de las instituciones en el Parque de Maceo de donde partirán en cabalgata para recorrer nuestras principales calles. Al pasar por el Parque Central depositarán una ofrenda floral en la estatua de Martí. Terminado este acto patriótico continuarán el recorrido y de ahí se trasladarán a los hermosos jardines de «La Tropical» donde les será servido un espléndido almuerzo.

A la una de la tarde también se ofrecerá un almuerzo a las directivas de las instituciones benéficas afiliadas a la Asociación Cívica y a las personas que han cooperado en los fines benéficos de la citada Asociación.

A las tres, más de tres mil niños desfilarán por el campo de sport del «Stadium Tropical» ante el numeroso público que asistirá.

Terminado este acto se dará comienzo al programa artístico que se ha preparado en la siguiente forma: Actuará la Sociedad Coral de la Habana que dirige la Sra. María Muñoz de Quevedo. Seguidamente ejecutará la Orquesta Filarmónica que está dirigida por el maestro Amadeo Roldán. La Escuela Infantil de Bellas Artes que dirigen las señoritas Conchita Gallardo y Caridad Benítez presentará interesantes números bailables bajo la dirección de la profesora Fernán Flor. También presentará un bellísimo número la señorita Margot Párraga.

Los niños de la Beneficencia y de otras instituciones han organizado un brillante número de «May Pole Dance» que ha sido dirigido y ensayado por la Srta. Margot Párraga y que será muy divertido.

Distintas bandas de música cooperarán al mejor éxito de estos festejos, de los que se tomarán vistas cinematográficas para ser exhibidas en nuestro país y en el extranjero.

ALOCUCIONES AL PUEBLO DE CUBA

Dos aviones del Ejército, cedidos gentilmente por el Jefe de la Aviación Militar, volarán sobre la Habana durante los días 27 y 28 lanzando alocuciones al pueblo de Cuba, invitando a cooperar en la obra benéfica de la Asociación Cívica.

LAS INVITACIONES

Como hemos publicado la entrada es gratis, pero es indispensable presentar la invitación en la puerta para tener acceso.

PIDA SU SACA DE CARBON

A L U-8282

"EL ALMACEN"

FUNDADO EN 1900. G. IGLESIAS

Sábanas del Fabricante Directo al Consumidor

FABRICAS DE SABANAS

CUBA 81 Esq. a Sol

Sábanas medio cameras a	$0.30
» cameras sin empate, a	$0.55
» de Warandol fino, a	$0.65
» catalanas grandes, a	$0.90
Sábanas tramadas de unión, cameras imperiales, garantizadas, a	1.20
Warandol de hilo legítimo para sábanas, 10 cuartas de ancho, la vara	0.90

Anuncios «VICTORIA» U-5293.

BUFETE DE JOSE I. RIVERO

Notario: FELIPE RIVERO

Chacón No. 25 HABANA

Teléfonos: M-1472 A-8142

OBSEQUIO A LOS LECTORES DE "DIARIO DE LA MARINA"

Con este CUPON, Maza y Caso, de Obrapía y Compostela. Habana, por solo 20 centavos, le entregarán un ejemplar de la «GUIA PRACTICA DE LA HABANA», edición de 1935, cuyo precio es de UN PESO, y no es papel para envolver, sino un libro de bolsillo, que sirve para enseñar y ayudar a su poseedor. Contiene la DIVISION POLITICA, ADMINISTRATIVA Y JUDICIAL, de la Habana. Sus Fincas Rústicas, Repartos, Poblados, Avenidas, Caminos, Calzadas, Calles, Callejones, Pasajes, Parques y Paseos, con sus nombres antiguos y modernos. Juzgados Municipales, de Instrucción, de Primera Instancia, Estaciones de Policía y Bomberos, Registros de la Propiedad, Mercantiles y Pecuarios, Juntas Electorales, Casas de Socorro y de Salud, Clínicas, Hospitales, Sanatorios, Boticas de Guardia, Bancos, Aeroplanos, Ferrocarriles, Omnibus, Vapores, Cable, Correos, Telégrafo, Teléfono, Iglesias, Conventos, Teatros, Cines, Hoteles, Consulados, Legaciones, Embajadas, y toda Oficina pública o privada que pueda ser de interés y utilidad a todo ciudadano, con direcciones y teléfonos.

No pregunte, no se exponga a datos confusos y erroneos, tenga a mano en su bolsillo, la mejor, mas veráz y detallada información de la Habana y sus 43 barrios. Sistema que evita el uso de planos. Pídala a su vendedor. Por Correo 21 centavos en Giro. Sellos no.

M.E.C.D. 2016

Escenario y Pantalla

NOTAS

UNA GRANDIOSA MATINEE EN EL ENCANTO

Hoy, comenzando a la 1, tendrá lugar en este teatro, una magnífica matinée con Noticiario, comedia El Campeón Mundial, por Jack Dempsey, la bellísima producción musical de la Universal, El Eterno Ensueño, por Heather Angel, Esther Ralston y Roger Pryor y la supersensacional joya de la Warner, el espectáculo más suntuoso que se ha filmado, «Madame Du Barry», por Dolores del Río, Víctor Jory, Verre Teasdale, Reginald Owen, Anita Louise y las encantadoras bailarinas de Albertina Rash.

En turno de 5.30 y 9.30 por última vez, «Madame Du Barry» y en turno de 7.30 «El Eterno Ensueño».

Mañana por ser día festivo, conmemorándose el natalicio de Martí, tendrá lugar una estupenda matinée, estrenándose en Cuba la grandiosa producción Metro, «Caravana de Bellezas», además se exhibirá el magnífico drama de la Metro también, «Malas compañías», por Franchot Tone, Karen Morley y May Robson, dos comedias, una de la Universal, graciosísima que se titula «Que me casan!» y otra «Dos veces por Dos», por Laurel y Hardy.

«Caravana de Bellezas», una atracción Metro Goldwyn Mayer, interpretada por las doscientas «muchachas» más lindas del Universo...! cuya superproducción da a conocer por primera vez en Cuba el sensacional baile «El Carlo», baile este que priva actualmente en los salones elegantes de los Estados Unidos y que pronto será bailado en nuestros salones aristocráticos. «Caravana de Bellezas» es una fantasía musical que tiene de todo: comedia, drama, romance, estupendo show y lindísimas canciones.

El jueves el genio de Charles Dickens inmortalizado por el lince de plata, «Grandes Ilusiones», una superjoya Universal, brillantísimamente interpretada por Henry Hull, Phillips Holmes y otros muchos.

UNA MAGNIFICA MATINEE EN EL NACIONAL

He aquí el extenso y variado programa de la grandiosa matinée que el Nacional ofrece hoy a los niños, de 1 a 5 de la tarde:

Noticiero Paramount, de actualidad.

Los pingüinos, sinfonía tanta en colores.

The Little Jack Review, variedad musical.

El Terrible Futbolista, cartón, por Mickey Mouse.

Su buena suerte, cartón, por Betty Boop.

El Sultán Pimienta, cartón.

Ahora y siempre, la sensacional cinta por Gary Cooper, Carole Lombard y Shirley Temple, la chiquilla maravillosa.

Escándalo en Familia, estreno en Cuba, por Phillips Holmes y Sazu Pitts.

Todo ello, asombraos, a estos precios: 40 centavos los mayores y 20 centavos los niños.

Después, hasta las 11 y 30, exhibirá el Nacional, «Ahora y siempre», acompañada de excelentes variedades al precio de 50 centavos la luneta; los niños 20 centavos.

Mañana, día de fiesta nacional, matinée extraordinaria con el estreno de «Donde los pecadores se citan», con Clive Brook y Diana Winyard y otras atracciones.

El miércoles: «Vivamos otra vez», con Fredrick March y Ann Sten.

UNA MATINEE CON HAROLD LLOYD EN EL CAMPOAMOR

Comenzando a la una, tendrá lugar en este simpático teatro, una formidable matinée con Noticiario, La Alfombra Mágica, El País de los Elefantes, el cartón Juguetes de la Tierra, la emoción cameril «Eva y la Moda», estreno en Cuba de la simpatiquísima producción Fox «Receta para la felicidad», por Mary Carlisle, Peggy Wood y Conchita Montenegro, actuando en esta matinée el maravilloso conjunto musical, Orquesta Sonora de El Salvador, los que ejecutan en la típica marimba tangos, canciones, clásicos, sones y la super-comedia de la Fox, interpretada por el inimitable Harold Lloyd, «La Pata del Gato». En esta película la actuación de Harold Lloyd es en todo nueva, menos los típicos espejuelos. Colaboran al éxito de esta graciosa comedia, Una Merkel, Nad Pendleton y George Bavier.

En turnos elegantes de 5.30 y 9.30 «La Pata del Gato», por Harold Lloyd y la Orquesta Sonora de El Salvador. A las 7.30 «Receta para la Felicidad».

Mañana, por ser día festivo, conmemorándose el Natalicio de Martí, tendrá lugar una gran matinée especial, que comenzará a la una en punto de la tarde.

El martes la producción Warner «El terror vuelve», por Lyle Talbot, Mary Astor, John Halliday y Frank Mc Hugh. Una película espeluznante, repleta de situaciones de máximo interés e intrigas, la cual mantiene al espectador en constante emoción durante sus 70 minutos de duración.

El viernes, un grandioso programa Metro, estrenándose en Cuba la deliciosa producción «Sombras del pasado», interpretada por el simpatiquísimo Robert Montgomery y Maureen O-Sullivan, estrenándose además la mejor de las comedias de los populares reyes de la risa, Stan Laurel y Oliver Hardy (el gordo y el flaco), «Salto atrás».

«LAS PEPILLAS», TARDE Y NOCHE, EN EL MARTI

Esta tarde, a las tres, se celebrará en el Martí una gran matinée. Sube a escena «Las Pepillas», comedia-revista de Carlos Robreño y Rodrigo Prats, con cuadros nuevos y «El cuarto de hora», zarzuela cubana de Armando Bronca y Manuel Sánchez de León, con música de Jaime y Rodrigo Prats.

Por la noche, a las 8 y 45, «El cuarto de hora».

A las 10.30: «Las Pepillas».

Precios para cada función: 30 centavos luneta; 20 centavos butaca y 10 centavos tertulia.

Mañana: día de fiesta nacional. Gran matinée extraordinaria a las tres de la tarde, y por la noche función popular: dos obras por el precio de una.

El martes, homenaje a Julita Muñoz, con el estreno de la revista de actualidad política, original de Carlos Robreño, con música del maestro Rodrigo Prats, «Las tres estrellas». Estreno del duetto de Agustín Rodríguez, «Si el viejo pudiera», interpretado por Regino López y Julita Muñoz. Además tomarán parte las hermanas Pérez Caro y su show mexicano y la soprano ligero Mercedes Girón.

TRES FUNCIONES EN EL PRINCIPAL

Hoy, penúltimo día de actuación de la gran actriz Eugenia Zúffoli en esta ciudad, ya que el próximo miércoles embarcará rumbo a Costa Rica, la empresa ha combinado un grandioso programa a base de tres grandes obras.

En la matinée que como de costumbre comenzará a las 2 y 30, subirá a escena «Malvaloca», la preciosa obra de los hermanos Serafín y Joaquín Alvarez Quintero y en cuyo role central alcanza Eugenia Zúffoli una de las grandes creaciones de su carrera artística.

En tanda vermouth de las 5 y 30, será cubierta con «La Cura», cuyo role central ha sido confiado a la señora Eugenia Zúffoli.

En la función nocturna, que como de costumbre comenzará a las 9 y 30, la formidable obra «Shanghai», una joya del teatro contemporáneo.

Sólo 50 centavos vale la luneta numerada, 40 centavos la butaca numerada de primera y segunda filas y 30 el resto sin numerar.

Mañana: despedida con «La Prisionera».

MUSICA Y MUSICOS

MARTI, CRITICO DE BELLAS ARTES

Tal es el título del tema que desarrollará en breves minutos el afamado pintor Esteban Valderrama en la Cena Martiana que organiza para esta noche a las 12, el Círculo de Bellas Artes, en honor de Martí.

Literatos, poetas y músicos en gallana competencia cantarán en prosa, verso y melodías las glorias del Martir de Dos Ríos.

Será una reunión exquisita a la que no deben faltar cuantos amen las Bellas Artes. Sabemos que otro de los temas que han de tratarse es «La Espiritualidad Musical de Martí» a cargo del conocido musicógrafo Joaquín Rodríguez Lanza, actual Presidente de la Sección de Música del Círculo de Bellas Artes.

MIGUEL GONZALEZ LLORENTE

Nos es grato traer a esta sección el nombre de Miguel González Llorente, joven que prestigia nuestra sociedad no sólo por la distinción de su apellido sino también por sus dotes personales de talento y cultura amplísima. González Llorente, espíritu refinado, dedica una buena parte de su tiempo libre al estudio de la Música y su dedicación a ella, desde hace años ha culminado recientemente en un gran triunfo.

Alumno del Conservatorio Carlos A. Peyrellade que actualmente dirige la Sra. Juana Valle de Pérez Goñi, presentóse, en los últimos Concursos para el Sexto año de piano ejecutando el Concerto en La menor de Edvard Grieg, acompañado, por un conjunto orquestal bajo la dirección del maestro Amadeo Roldán siéndole otorgada la Medalla de Oro por aclamación.

Recibió muchas felicitaciones del Jurado y aplausos de la selecta concurrencia que presenció el acto.

Nosotros hacemos llegar las nuestras a González Llorente con deseos sinceros de que alcance siempre los mejores éxitos.

LUCREZIA BORI CANTARA MANON

Esta noche cantará la gran diva hispana Lucrezia Bori el role de Manon.

Podrá escucharse de 8 a 9 de la noche por la estación WEAF.

Se trata de las audiciones operáticas que ofrece todos los domingos a la hora antes indicada la Chase and Saborn, Opera en inglés, parte hablada y sus partes musicales más importantes cantadas por artistas de fama reconocida, los coros del Metropolitan, bajo la dirección de Wilfred Pelletier.

Los comentarios a las óperas los hace el notable crítico musical Deems Taylor.

Lamentablemente a la misma hora, la cadena Azul de la NBC ofrece los conciertos de la General Motors en los que presenta notables directores de orquesta y solistas.

Corresponde a la noche de hoy el debut de un director. Sir Hamilton Harty dirigirá por primera vez una orquesta en transmisiones por radio.

El solista será Lauritz Melchior, tenor admirado de la Metropolitan Opera Company.

A las 3 de la tarde la estación de Miami WCAM trasmite los conciertos de la Filarmónica-Sinfónica de Nueva York.

Ya tienen hoy los que gustan de la música buena, algo con que recrearse.

LUCIENNE RADISSE CON LA FILARMONICA

A las diez de la mañana de hoy tendrá lugar el concierto mensual de la Orquesta Filarmónica de la Habana dirigida por Amadeo Roldán.

Como siempre se efectuará en el Teatro Nacional.

Roldán ha preparado el siguiente programa:

Preludio de Haensel und Gretel, Humperdinck.

In Mortem Herois, Post Morten Hercis, Carnicer, (1ra. audición).

Concerto en Re, Lalo. Lucienne Radisse, cellista.

Danzas Fantásticas, Turina.

N. B.

HOY AUDITORIUM HOY

CALZADA Y D. VEDADO - TEL. F-4455

LA MEJOR MATINEE EN EL MEJOR TEATRO A LA 1¼

Revista Paramount — "LA GALLINA CIEGA" Cartón en colores

"ENRIQUE EL JUERGUISTA" Comedia por HENRY ARMETTA — "CERCAS Y BALAS" por BUCK JONES

"EL PAYASO del CIRCO" con Joe E. BROWN — BOCA GRANDE

Claudet COLBERT 5½ y 9½ Warren WILLIAMS

CLEOPATRA

POR ULTIMA VEZ VIERNES 1º "UNA NOCHE de AMOR"

8½ "El PAYASO del CIRCO" JOE E. BROWN -BOCA GRANDE-

GACETILLAS

AUDITORIUM: MATINEE EXTRAORDINARIA

El majestuoso teatro de Calzada y D. Vedado, teléfono F-4455, ha combinado para su segunda matinée, un programa formidable, dedicado especialmente para los niños. Dará comienzo a la 1:15, Revista y el precioso cartón en colores: «La Gallina Sabia», el emocionante drama del Oeste: «Cercas y Balas» por Buck Jones la comedia «Enriquito el Juerguista» por Henry Armeta y la formidable creación de J. E. Brown titulada: El Payaso del Circo». En los turnos preferentes de 5:15 y 9:45, nuevas exhibiciones de Revista, y el cartón en colores y la monumental y grandiosa película: «Cleopatra» por Claudette Colbert, Warren Williams y Henry Wilcoxon. En tanda de 8:30: «El Payaso del Circo» por Joe E. Brown.

FAUSTO: «CLEOPATRA»

«Fausto» brinda hoy a la gente menuda una soberbia matinée, de 1 a 5 de la tarde, a 20 centavos la luneta para mayores y niños. Exhibirá «Cleopatra», por Claudette Colbert, Warren William y Henry Wilcoxon.

«Escándalo en Familia», estreno en Cuba, por Zasu Pitts y Phillips Holmes.

«El amigo de Bety», cartón de Betty Boop.

«Zafarrancho», comedia.

«No me gusta madrugar», cartón.

«Melodía en el Hawaii», variedad musical.

A las 5:30, tanda doble: «Cleopatra» y «Escándalo en Familia» y variedades; a las 10 p. m. «Cleopatra», la gran producción de Mille. Precios: 30 centavos mayores, 15 centavos niños.

Mañana: día de la patria, matinée extraordinaria.

NEPTUNO: «CAUTIVO DEL DESEO»

En su grandiosa matinée de hoy «Neptuno» ofrece a los niños habaneros:

«Cautivo del deseo», Leslie Howard y Bette Davis.

Todos los hombres son Enemigos», por Helen Twelvetrees.

«Días de Antaño», cartón de Mickey Mouse.

«Amor Trepador». Comedia.

«Lírica y Ruidosa», cartón.

Todo de 1 a 5 de la tarde al precio de 20 centavos mayores y niños.

En el turno doble de las 5, «Cautivo del deseo» y «Todos los hombres son enemigos» y variedades.

A las 8 y 15: Todos los hombres son enemigos».

Precios: 30 mayores; niños 15.

Mañana, día de la patria, matinée extraordinaria. Selecto programa.

RIVIERA: «MUSICA Y MUJERES»

Hoy en matinée de la 1:15 se estrena la grandiosa producción musical por Rubby Keeler, Dick Powell y Joan Blondell. «Música y Mujeres» episodio 1 de la serie: «El tesoro del Pirata» por Richard Talmadge, estreno de la simpática producción por Pat O-Brien: «Kid Simpatía» además la graciosa comedia por Frank Mc Hugh: «Esta noche no Josefina» revista y cartón.

En las tandas elegantes de 5:15 y 9:45 por última vez «Música y Mujeres» revista, cartón y comedia.

A las 8:15 episodio 1: «El tesoro del pirata» y «Kid Simpatía».

Mañana en matinée a la 1:30 se estrena la gran producción por Carole Lombard y Roger Pryor «El Angel del Arroyo» y el estreno de la emocionante producción por Donald Cook: «El Monstruo de las Selvas» revista cartón y alfombra.

PAYRET: «MUSICA Y MUJERES»

Hoy tiene «Payret» una gran matinée a la 1:30 con un gran programa que se repite después a las 5 y a las 8 y cuarto. En función continua.

Empieza con el gracioso cartón: «La fiesta de Santa Claus». La variedad en colores; «Así me gusta trabajar». La graciosa película de Joe E. Brown: «El Payaso del Circo» una hora de risa continua. La super producción: Música y Mujeres» con Rubby Keeler Dick Powell y 200 belleza. Los precios: 20 centavos mayores en luneta hasta las 6 y media de la tarde y 30 después, de esta hora. Niños a todas horas 15 centavos. Tertulia y Paraíso 10 centavos. Hay agua fría en la tertulia.

RIALTO: «EL CONDE DE MONTECRISTO»

Empieza la matinée de hoy en «Rialto» con la revista Fox Semanal, la maravillosa película: «El Conde de Montecristo» interpretada por Elisa Landi y Robert Donat. También estreno hoy de la graciosa producción: «Consejo a los Enamorados» de Lee Tracy. Se termina el programa con dos lindos cartones: «El Rey Neptuno».

Los precios: 20 centavos luneta y preferencia a todas horas.

Mañana: Ultimo día: «El Conde de Montecristo».

Martes: «Prisioneros del Pasado» y «Cuando el amor muere».

TRIANON: «CAUTIVO DEL DESEO»

En la matinée de una y media: revista Metro, muñequitos, «Cautivo de su Deseo», por Leslie Howard y Frances Dee, la comedia Su buena cuñadita» y la simpática cinta de Neil Hamilton y Donelt Cook, titulada: «Casada sin Intención».

Antes de las 2: mayores: 20 centavos. Niños: 15. Después: 30 centavos, mayores. Niños: 20.

En las tandas de 5:15 y 9:45: revista Metro, muñequitos y la producción de Leslie Howard y Frances Dee, «Cautivo de su Deseo».

A las 8:30: «Casada sin Intención» por Neil Hamilton.

Mañana: «Cleopatra», por Claudette Colbert y Warren Williams, y «Dejada en Prenda», por la niña Shirley Temple.

«Cleopatra» estará en «Trianón» hasta el miércoles inclusive.

Para el jueves nuevamente: «Una noche de amor».

ALHAMBRA: «EL VALLE DEL NUDISMO»

«El Valle del Nudismo» y «Por ahí no» son las obras que se representarán en la gran matinée que nos ofrece la empresa del teatro «Alhambra» para hoy a las 3 en punto. Obras graciosísimas. Esta matinée es amenizada en los finales de obras, por las siguiente variedades Isabelita España, Salazar Ramírez, «La Estrella Azteca y Tanagra.

Por la noche función por tandas siendo el programa de la primera «El Valle del Nudismo» y las variedades y en la segunda: «Por ahí no» y las mismas variedades. Para la matinée 30 centavos la luneta y 10 la tertulia. Para las tandas nocturnas 30 centavos la luneta y 10 la tertulia, cada tanda.

PRADO: «MUSICA Y MUJERES»

En la matinée de 1:30 a 5:00 y en el turno doble de 5:00 a 8:00 se exhibirá el gran espectáculo musical «Música y Mujeres», que ha constituído un nuevo triunfo, de Rubby Keeler y Dick Powell, Joan Blondell, Zasu Pitts, Guy Kibbee, Hugh Herbert y las doscientas mujeres más encantadoras del mundo, «La Edad Dichosa» preciosísima comedia musical por Hal Le Roy, Patricia Ellis y Rochelle Hudson, variedad y una revista.

A las 8:30: se repite el mismo programa comenzando a las 8:30 con «La Edad dichosa» y a las 9:30 revista, variedad y «Música y Mujeres».

Mañana dos grandes películas: «Cleopatra» y «El crimen del Vanidades».

"PROTÉGETE"

"Para evitar resfriados, catarros, influenza, pulmonía, etc., protégete con las Gotas PENETRO". Este es el sabio consejo del especialista que convencido de la eficacia de las Gotas PENETRO para Nariz y Garganta, sabe que son lo mejor para evitar y controlar los resfriados y catarros.. Las Gotas PENETRO contienen efedrina.

OJO—Guarde las cubiertas vacías de PENETRO y de las Creaciones de Belleza BLANCO Y NEGRO si desea participar en los premios de $1200.00 ORO que Plough ofrece este año SIN CONCURSO. Para más detalles, infórmese en las farmacias o diríjase a Plough, Box 377, Memphis, Tenn., U. S. A.

REGINA: «EL CONDE DE MONTECRISTO»

Gran matinée hoy en «Regina» con: «El Conde de Montecristo» regia producción, habiendo tenido un gran éxito todos estos días sus intérpretes son Elisa Landi y Robert Donat el moderno galán de la pantalla. Como hoy hay matinée se exhibirá otra gran producción: «Consejo a los Enamorados» de Lee Tracy. Se completa el programa con la revista semanal Fox, dos cartones uno en colores. «El Rey Neptuno» y otro de Mike, estreno: «El País de los Gigantes».

Los precios son: 20 centavos luneta mayores y 10 centavos niños menores de 10 años. Tertulia 10 centavos.

Mañana: Por última vez: «El Conde de Montecristo».

Martes: Prisioneros del Pasado» y «Cuando el Amor Muere».

OLIMPIC: «RENOVEMOS EL AMOR»

Para hoy domingo se exhibe en «Olimpic» de Avenida de Wilson y B, la mejor matinée. Precios hasta las 6:30 mayores 15 centavos y después 20. tertulia niños a todas horas 10 centavos. Comienza con Revista. El precioso cartón: «Cargamento Salvaje», la divertida comedia. «Todo por la Corona». El grandioso drama del Oeste. «Camino de la Horca» por Tim Mc Coy. Episodio 10 de la Serie: «El Ataque Nocturno». La monumental producción: «Renovemos el Amor» de Diana Wynyard y Clive Brook. A las 8:30 regia cinta: «Abismos de Sensualidad» de Ginger Rogers. A las 5:15 y 9:45: «Renovemos el Amor».

LIRA: «LA ISLA DEL TESORO»

Una sorprendente y grandiosa matinée se anuncia para hoy domingo, desde la una, tanda y noche en este simpático cine, comenzando con Revista, las divertidas Comedias «Se Tragó la Píldora», por Zazu Pits, «A Dormir Temprano», en preciosos colores. Magnífica e interesante cinta «A falta de pruebas», de Víctor Jory. Sensacional y exquisita super producción «La Isla del Tesoro», por Wallace Berry y Jackie Cooper. Mañana, día de fiesta, matinée «Stingaree» y «Si yo fuera libre», comedias y ariedades.

UNIVERSAL: «STINGAREE»

Pocas veces se ha podido combinar un programa tan selecto y atractivo, como el que para hoy se anuncia en este cómodo y confortable cine. Función de 1 a 6 y de 6 y 30 a 11, con divertidísimas Comedias. Episodio 6 de la sensacional serie «La Sombra Borrosa». La película que ha batido todo record de exhibición «Volando hacia Río Janeiro», de Dolores del Río y Raúl Roullen, con su célebre «La Carioca». Monumental super joya «Stingaree» o «El Bandido de Australia, de Richard Dix e Irene Dunne. Mañana, «La Mujer de mi marido».

WILSON: «PARESE Y APLAUDA»

Belascoaín y San Rafael, U-5863, de 1 y media a 6 y media 15 centavos y 20 centavos después, niños 10 centavos a todas horas.

Hoy, tarde y noche, revista, comedia, cartón y variedad, y las superproducciones, «Párese y aplauda», magistral producción por Warner Baxter, John Boles, y Helen Twelvetrees; y «El Poder de las faldas», regia atracción por Jack Holt, y Jean Arthur.

A las 5 p. m. «Páreso y aplauda» y «El poder de las faldas».

Martes, «Granaderos de amor», por Raúl Roulien, y Conchita Montero, toda en espñol.

Miércoles, «La llama revivida», por William Powell.

Viernes, «Dejada en prenda», por Shirley Temple.

INGLATERRA: «PARESE Y APLAUDA»

San Rafael y Consulado, M-5527, de 1 y media a 6 p. m. 10 centavos. Damas y niños, y 15 centavos. Caballeros, y de 6 a 11 y media p. m. 20 centavos caballeros. 15 centavos damas, y 10 centavos niños.

Hoy, tarde y noche, comedia, variedad, cartón y revista, y las super producciones. «Párese y aplauda», regia atracción por John Boles y Helen Twelvetrees; y «El poder de las faldas», colosal film suprema por Jack Holt, y Jean Arthur.

A las 5 p. m. «Párese y aplauda» y «El poder de las faldas».

Martes, «Granaderos del amor», por Raúl Roulien, y Conchita Montenegro.

Miércoles, «La llama revivida», por Willilam Powell.

Viernes, «Dejada en prenda».

MODERNO: «LA ISLA DEL TESORO»

Para los tres turnos de matinée, tanda y noche, pasará por la pantalla hoy, un gran programa. «La isla del misterio», de Heather Angel, Víctor Jory; «La sombra misteriosa», de Onslow Stevens; «Capastrófico», Ases del Taxi; «El boxeador» cartón-comedia, y un «Metroton». Luneta 20. Niños, 10 centavos. Mañana, gran matinée extraordinaria, de una a cinco. Martes, «Naná», de Ann Sten, Phillips Holmes. «Escándalos Romanos», de Eddie Cantor, Gloria Stuart.

BELGICA Y VIOLETA: GRANDES CINTAS

En el «Bélgica». Para hoy domingo se ha combinado, en matinée, tanda y noche, un regio y valioso programa, comenzando con Comedia, Cartones y Variedad. Maravillosa y muy valiosa super joya «Una noche en Stambul», de Mirna Loy y George Brent. Colosal producción de argumento interesante «Las mujeres en su vida», de Otto Krugger. Mañana lunes en matinée, tanda y noche «Nueva Aurora». «La Cena de los acusados», Comedias y Cartones.

En el «Violeta». Este concurrido y cómodo cine, cuenta hoy domingo, en matinée, tanda y noche con dos exquisitas y bellas películas, comenzando con Comedia, Cartón y Revista. Sensacional y grandiosa super joya «El mayor caso de Chang», de Warner Oland. Suntuosa y muy valiosa joya «Granaderos del Amor», de Raúl Roulien. Divertida comedia «Su revólver era su ley», de Tim Mc Coy. Mañana en matinée, tanda y noche, «Mística y Rebelde» y «De cara al peligro.»

MENDEZ: «EL CONDE DE MONTECRISTO»

En matinée, tanda y noche, ofrece este concurrido y preferido cine de las familias, un programa selecto, atractivo y muy valioso, comenzando la matinée a la 1 p. m. con Comedia y Variedad. Episodio 7 de la sensacional Serie «La sombra borrosa»». La emocionante cinta de gran argumento «Dinero Sangriento», de George Bancroft. Cartón en colores «Tienda de Loza». Monumental producción «El Conde de Montecristo», de Elissa Landi y Robert Donat. A las 5 y 15 y 8 y 30 Cartón, Comedia, «Dinero Sangriento» y «El Conde de Montecristo». Lunes, «Para siempre mía», «Se acabó la fiesta». La Serie completa del «Sargento Tom».

¡Dos sucesos de gran arte!

EL ENCANTO ofrece hoy un exquisito programa musical, de 7 a 8 p. m., desde las estaciones CMCY, en 1100 K., y COC, de onda corta, en 6010 K., a cargo de los siguientes artistas:

CARMELINA DELFIN, *genial compositora y pianista.*

MERCEDES GIRON, *Soprano ligera.*

PERLA LOIS, *Mezzo soprano.*

RENÉ CABEZAS, *Tenor,*

CARLOS AGOSTINI, *Violinista*

en colaboración con el

CONJUNTO MELÓDICO CUBANO

integrado por

PACHENCHO, HERNÁNDEZ y GRACIA.

Mañana:

"LA ENEMIGA"

de DARIO NICODEMI

De 9 a 10-30 p. m., desde las Estaciones CMCY, en 1100 K. y COC, de onda corta, en 6010 K. interpretada por el brillante conjunto artístico del gran actor

MARCELO AGUDO

en cooperación con la insigne atriz

PILAR BERMÚDEZ.

El Encanto

LA PRIMERA PELICULA ARTISTAS UNIDOS de 1935

ANNA STEN y FREDRIC MARCH en "Vivamos otra Vez"

WE LIVE AGAIN

TEATRO NACIONAL. DESDE EL MIERCOLES

CUBA Y ROJO: GRAN MATINEE

En el «Cuba» para hoy domingo ha cambiado la Empresa un bello e interesante programa con dos valiosas películas. Matinée a la una, tanda a los 5 y noche 8.15, con revista, comedias y cartones. Regia y grandiosa producción «Vaya una chica» de James Dunn y Trovor. Magistral super joya «La cena de los acusados» de William Powel y Mirna Loy. Mañana «Esposas coquetas» y «La Torre Sombría».

ACTUALIDADES: «LA ISLA DEL TESORO»

El estreno en este grandioso coliseo de la calle de Monserrate en el día de ayer, constituyó un enorme y por eso, la Empresa accediendo a muchas peticiones vuelve a colocarle en lugar preferente. Matinée, tanda y noche, con comedia variedad, revista, Episodio diez de la emocionante serie «El Misterio del correo aéreo» Exquisita y sobrbia producción «La última senda» de George O.Brien Sensacional y muy valiosa producción «La isla del tesoro» de Wallace Beery, Jackie Cooper y Lion Barrymore. Mañana «Mística y Rebelde» y «Volando hacia Río Janeiro».

VERDUN: «LA CENA DE LOS ACUSADOS»

Para hoy domingo ha seleccionado Empresa del teatro Verdun el preferido por todos, la encantadora cinta de William Powel y Myrna Loy, «La cena de los acusados» además el melodrama «Se acabo la fiesta» por Ann. Sothern y Arline Judge, el episodio 7 de la «Sombra Borrosa», titulado «Salto trágico» revistas cartones y comedias, los precios serán 10 centavos, todos en la matinée; y tanda y por la noche caballeros 15 centavos damas y niños diez centavos, Maañna «La cena de los acusados y Se acabo la fiesta.. Jueves 31 de enero, homenaje al popular Alberto Aroche no falte este día.

FLORENCIA: «EL DILEMA DE UNA MUJER»

Esta grandiosa película exhibida ayer fué un éxito enorme, en este favorito cine de las familias de San Lázaro y San Francisco, y por tanto hoy vuelve a ocupar lugar preferente enel cartel. Matinée a la una, tanda de 5 y noche a las 8 con el precioso cartón «L Torpeza de Bosko,» comedia, y variedad, Episodio, 3 de la sencional serie «El Tesoro del Pirata». Soberbia cinta de gran argumento «Kid Simpatía» de Pat O-Brien. Monumental super joya «El dilema de una mujer» de Kay Francis. A todas horas 20 centavos y niños 15.

NACIONAL — MATINEE 1 p.m. Shirley TEMPLE, Carole LOMBARD, Gary COOPER en "AHORA Y SIEMPRE" PHILIPS HOLMES en "ESCANDALO de FAMILIA" "LOS PINGUINOS" EN COLORES, Cartón de Betty BOOP, Cartón de Mickey, Cartón de POPEY. NIÑOS 20¢ MAYORES 40¢

NEPTUNO — MATINEE 1 p.m. Bellty DAVIS, Leslie HOWARD en CAUTIVO DEL DESEO, HELEN TWELVETREES en TODOS los HOMBRES SON ENEMIGOS, 5 ROLLOS COMICOS. 20¢

FAUSTO — MATINEE 1 p.m. CLAUDETE COLBERT en "CLEOPATRA" PHILIPS HOLMES en "ESCANDALO en FAMILIA" 4 ROLLOS COMICOS. 20¢

En el NACIONAL 5½-7½-9½ ULTIMA VEZ "AHORA Y SIEMPRE" Shirley TEMPLE — MAÑANA "DONDE LOS PECADORES SE CITAN" con Clive BROOK

ENCANTO — HOY GRANDES MATINEES desde la 1 — CAMPOAMOR

Noticiario - Carton - Comedia. UNIVERSAL presenta la bellísima producción musical "EL ETERNO ENSUEÑO" con Heather ANGEL - Esther RALSTON - Roger PRYOR - R. DONNELLY. WARNER presenta la super sensación de la pantalla Madame DU BARRY con DOLORES del RIO, Victor JORY, Vearree TEASDALE. 5½ y 9½ "Madame DU BARRY" - 7½ "EL ETERNO ENSUEÑO"

MAÑANA - La sensacional fantasía musical M.G.M. CARAVANA DE BELLEZAS -STUDENT TOUR- con las 200 "MUCHACHAS" MAS LINDAS DEL MUNDO Y EL SENSACIONAL EL CARLO -BAILE DE MODA- El "HIT" de los SALONES ELEGANTES. ALEGRIA - BULLICIO - ALGAZARA! BELLISIMAS CANCIONES "SHOWS" ESPECTACULARES

ESTRENO en CUBA de la deliciosa comedia FOX "RECETA PARA LA FELICIDAD" con Mary CARLISLE y Peggy WOOD y Conchita MONTENEGRO. HAROLD LLOYD en "LA PATA del GATO" con Una MERKEL y Nat PEDLETON. en MATINEE 5½ y 9½ EXITO! ORQUESTA SONORA de EL SALVADOR. 5½ y 9½ "LA PATA del GATO" — 7½ "RECETA PARA LA FELICIDAD"

MARTES — WARNER presenta La producción de gran misterio "EL TERROR VUELVE" con Lyle TALBOT - Mary ASTOR - John HOLLIDAY y Frank Mc HUGH

NATALICIO de MARTI — MAÑANA GRANDES MATINEES desde la 1

M.E.C.D. 2016

CERCAS PEERLESS

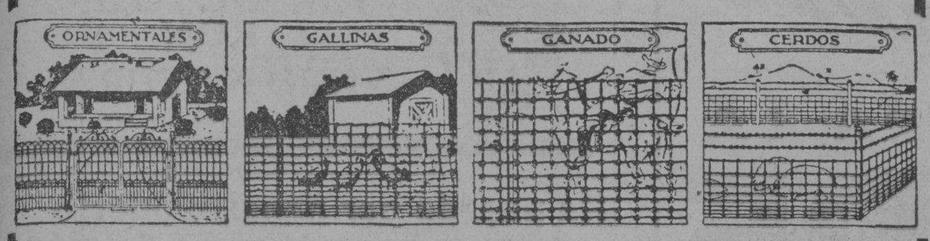

INDUSTRIAS NACIONALES VALLEJO
CRISTINA 58-frente al Mercado la PURISIMA-Telef. A-9382-HABANA

OJOS LINDOS CON PESTAÑAS Superpuestas

ADELA, la experta masajista, le enseñará esta maravilla única en Cuba para embellecer los ojos, en el SALON DE BELLEZA de la PELUQUERIA ALEMANA INDUSTRIA 113 (entre Neptuno y San Miguel) — Teléfono A-9633

CUANDO SU MEDICO LE RECETE
GRIPE EUCALYPTINE
EXIJA LA AMPOLLA GRABADA
CURA y PREVIENE la GRIPE
EUCA-LEBRUN LYPTINE
DEPOSITARIOS PARA CUBA
BRUNSCHWIG Y Cía
APARTADO 633 HABANA

CARTEL DEL DIA

POR LOS TEATROS

PRINCIPAL DE LA COMEDIA: A-6737.—A las 10 y 30: Debut de Rita Montaner. A las 2 y 30: Malvaloca. A las 5 y 30: La Cura. A las 9 y 30: Shanghai.

MARTI: A-1851.—A las 2 y 30: Las Pepillas y El cuarto de hora. A las 8 y 45: El cuarto de hora. A las 10 y 30: Las Pepillas.

ALHAMBRA:—A las 2 y 30: El valle del nudismo y Por ahí... no. A las 9: El valle del nudismo. A las 10 y 30: Por ahí... no.

POR LOS CINES

ENCANTO: A-4433.—A la 1, matinée con: Madame Du Barry, El eterno ensueño, comedia y revista. Tandas elegantes: Madame Du Barry, comedia y revistas. A las 7 y 30: El eterno ensueño.

CAMPOAMOR: A-7054. — A todas horas: La pata del gato, Receta para la felicidad, comedias, y la Orquesta Sonora El Salvador. Tandas elegantes: La pata del gato y Orquesta. A las 7 y 30: Receta para la felicidad.

NACIONAL: A-3730.—A la 1, matinée con: Ahora y siempre, Escándalos en familia, comedia y revista. Tandas elegantes: Ahora y siempre con Carole Lombard, Shirley Temple y Gary Cooper, comedia y revista.

PAYRET:— Música y mujeres y El payaso del circo.

FAUSTO: — Cleopatra y Escándalo en familia.

NEPTUNO: — Cautivo del deseo y Todos los hombres son enemigos.

AUDITORIUM:—Cleopatra y El payaso del circo.

RIVIERA: Música y mujeres y Kid Simpatía.

RIALTO:—El Conde de Montecristo y Consejo a los enamorados.

REGINA:—El Conde de Montecristo y Consejo a los enamorados.

TRIANON: — Cautivo del deseo y Casada sin intención.

PRADO:—Música y mujeres y La edad dichosa.

OLIMPIC: — Renovemos el amor y Abismos de sensualidad.

LIRA:—«La isla del tesoro y A falta de pruebas.

UNIVERSAL:—Stingarre y Volando hacia Río Janeiro.

WILSON:—Párese y aplauda y El poder de las faldas.

INGLATERRA: — Párese y aplauda y El poder de las faldas.

MODERNO:—La isla del tesoro. La isla del misterio y Episodio.

BELGICA:—Una noche en Estambul y Las mujeres en su vida.

VIOLETA:—Granaderos del amor y El mayor caso de Chang.

MENDEZ:—El Conde de Montecristo y Dinero sangriento.

CUBA:—La cena de los acusados y Vaya una chica.

ACTUALIDADES:—La isla del tesoro y La última senda.

VERDUN:—La cena de los acusados y Se acabó la fiesta.

FLORENCIA: — El dilema de una mujer y Kid Simpatía.

ESMERALDA:—La cena de los acusados y El fantasma del convento.

LARA: — Renovemos el amor y La mujer de mi marido.

MAXIM:—Cuando el amor muere y Yo creí en tí.

MARAVILLAS: — Aunque no me quieras y comedias.

USE JUVENIN PARA SUS CANAS

MONTE 180 TEL: A-3606
La Casa Grande
alquilamos sillas de tijera
JUEGOS DE SALA, COMEDOR Y CUARTO
$1.50 SEMANAL

TORGSIN en el U.S.S.R. RUSSIA

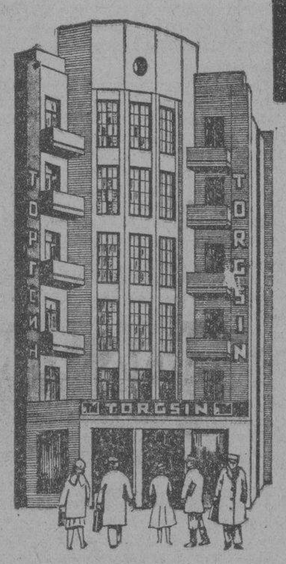

EL INVIERNO es la ocasión en que un REGALO es más apreciado por sus PARIENTES y AMIGOS residentes en la UNION SOVIETICA. Envíeles una ORDEN CONTRA TORGSIN para facilitarles comprar en las TIENDAS de TORGSIN que existen en cada gran ciudad de la RUSIA SOVIETICA.

Estas TIENDAS DE TORGSIN están abastecidas de 15.000 diferentes artículos de factura doméstica e importados de la más excelente calidad; tienen existencias de ropas, zapatos, piezas interiores; harina, azúcar, vegetales secos y en conserva, café, chocolate y otros productos alimenticios; objetos de uso casero, tabaco y otros innumerables artículos.

El servicio de las TIENDAS TORGSING, es rápido y cortés.

Los precios son favorablemente comparables con los de los ESTADOS UNIDOS

TORGSIN U.S.S.R.

Para informes ú órdenes a las TIENDAS TORGSIN, llame a
ZULUETA 15. — HABANA.
RAILWAY EXPRESS AGENCY, Inc.
ZULUETA 15. — HABANA

Estalló ayer 1 botella-bomba en Compostela

Dos más fueron ocupadas por la Policía antes de que hicieran explosión

Junto a la casa Compostela 36, estalló una botella que contenía dinamita sin que ocasionara daño alguno. La policía ha practicado investigaciones, sin que pudiera conocer quien fuera el autor del atentado.

OTRA FUE OCUPADA

Se procedió por la policía a ocupar una botella con dinamita que fué abandonada en el placer yermo que está situado en Maloja entre Morales y Ayesterán. Fué arrojada al mar por el Sargento Barrios.

OTRA BOTELLA OCUPADA

También se procedió por la policía a ocupar otra botella bomba que fué localizada en pasaje H. Upman, siendo arrojada al mar por el Sargento Barrios.

ESMALTES Y APAREJOS «SUKEROTE»
De absoluta garantía, sus muebles quedan encantadores, colores modernistas.
Ferretería OLAVARRIETA
Neptuno 106, entre Campanario y Perseverancia. Telf. A-9480
LA LLAVE

EXCLUIDO DE FIANZA, JOSE DIAZ, «EL DIABLO», ACUSADO POR HOMICIDIO

El Dr. López Centellas, Juez de Instrucción de la Sección Quinta, dictó ayer auto de procesamiento contra Rafael Fernández Aballí, (a) «Sandillu», en la causa que se le instruye por un delito de robo, siendo excluído; Angel Rodríguez Sandrino, por un delito de lesiones graves a Oscar Díaz, con fianza de 2,000 pesos; Nilo Hernández Leal, (a) «Risa», acusado de un delito de robo, fué excluído y José Díaz Ramos, (a) «El Diablo», por un robo y homicidio, con exclusión de fianza. Este individuo tomó participación en el asalto al garage situado en Finlay y Naranjito, en cuyo hecho resultó muerto uno de sus compañeros de fechorías.

Crónica Habanera

(Continuación de la Pág. CINCO)

EN MONSERRATE

MERCEDES LOZANO

Anoche, ante una extensa y selecta concurrencia, tuvo efecto, en la iglesia de Monserrate, la boda de la señorita Mercedes Lozano y Valledor, muy gentil y graciosa, con el señor Inocencio Ferreiro Rodríguez.

Brillante ceremonia nupcial, para la que lució la iglesia un adorno primoroso, del mejor gusto, obra del jardín «La América», el conocido jardín de la calle 23, entre 8 y 10, cuyos floristas hicieron derroche de gusto.

El altar, tapizado materialmente de azucenas y «sweet peas», en gran profusión, aparecía destacándose de entre un bosque de palmas arecas que formaban el fondo.

La baranda del presbiterio, cuajada de flores, ofrecía aspecto magnífico.

El camino de los novios, trazado desde el pórtico por una larga alfombra, iba bordeado por un doble cantero de muralla recortada, en el que florecían azucenas, nardos y crisantemos.

Muy bonita la novia, llegó al templo ataviada con gusto y elegancia.

Su traje, fiel copia del famoso modelo de Maggy Rouff «Doux Rêve», era obra de Marie Tentou, la celebrada modista, y estaba confeccionado en crepé satín «Imperial».

Una linda diadema, de satín y plata, sostenía el vaporoso velo de tul ilusión.

Los padres de la novia, el señor José Lozano y su esposa Mercedes Valledor, fueron los padrinos del acto.

Testigos por ella, el doctor Jorge Ruiz Cerdá y los señores Emilio Castrillón y Félix Mungol; y por él, el doctor José Campos Guás y los señores Enrique Roca y José Carballal.

Ante el doctor Eduardo Betancourt y Agüero, se celebró la boda civil.

BODA

En la noche del viernes se verificó, en la residencia de la familia de la novia, la boda de la gentil señorita Pastora Moreno, con el señor Miguel Pascual.

Tuvo efecto ante una numerosa concurrencia, siendo apadrinada por la señora Laura García, y por el señor Francisco Moreno.

Firmaron como testigos, por ella, los señores Lorenzo Barbery y Fernando Sierra; y por él, los señores Máximo Gómez y Angel Moreno.

Durante la breve ceremonia lució la novia un ramo precioso.

Obra fué de la «Casa Trías», el siempre renombrado jardín del Vedado, y estaba confeccionado con los albos y menuditos «sweet peas».

En este acto suscribieron el pliego como testigos, el doctor Eulogio Sardiñas y el señor Segundo Alvarez, por ella.

Y por él, los señores Bernardino Mosquera y Jesús Cao Riguera.

CLUB DE COMUNICACIONES

Mañana, a las nueve de la noche, tendrá lugar en los salones del Club de Comunicaciones, una velada conmemorativa del natalicio del Apóstol Martí.

Será exclusivamente para los miembros del club y sus familiares.

El programa, muy ameno y selecto, es como sigue:

Primera parte:

I-Apertura del acto, por el señor Pedro Ignacio Pérez, presidente del Club.

II-Invitation to the Dance, de Weber, por la señorita Hortensia E. Rosas.

III-a), «La niña de Guatemala», b), «Los zapaticos de Rosa», de José Martí, por la señorita Carmen Raviña.

IV-a), «Danza gitana», de Sirera; b), «Leyenda», de Albéniz, trans. de A. Segovia. Solo de guitarra, por el profesor Isaac Nicola.

V-«Mujer», bolero, por el señor Constantino Rey, acompañado al piano por la profesora señora Serra.

Segunda parte:

I-«Danza de las horas» de La Gioconda, de Ponchielli, por la señorita Emelia Castro.

II-«Tus ojos azules», canción bolero, por la señora Marina S. de Castro y el señor Enrique González, acompañados al piano por el profesor A. Melón.

III-«A la Patria», poema, de G. Montagú, por el señor Alfredo Hernández Mesa.

IV-Canciones, por el señor Servando Díaz, con acompañamiento de guitarra.

V-Disertación sobre Martí, por Alfonso Hernández Catá, Excmo. señor Ministro de Cuba en Panamá.

Actuará como maestro de ceremonias, el señor René Cardona.

(Continúa en la página NUEVE)

SECCIONES DE VENTA ESPECIAL

Una infinita variedad de artículos de gusto, propios para regalos, han ido a aumentar el ya enorme surtido de nuestro departamento de San Miguel. Hay para todas las posibilidades, desde $1.00.

La Casa Quintana
"LA CASA DE LOS REGALOS"

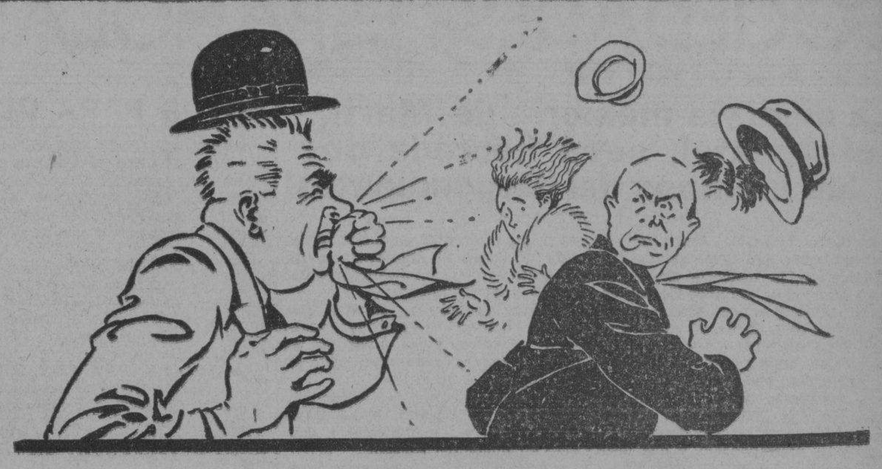

¡Cuidado!...
Detrás de Ud. está la
GRIPE

Prevéngase tomando a los primeros síntomas dos tabletas de Fenaspirina, repitiendo la dosis cada tres o cuatro horas, y para acelerar el resultado, tome al acostarse dos tabletas más, acompañadas de una bebida caliente con el jugo de un limón. Así se salvará de la gripe y de todas sus lamentables complicaciones.

FENASPIRINA
LO MEJOR CONTRA LA GRIPE
BAYER

DR. ARMANDO CRUCET
CIRUJANO DENTAL Y ORAL
De la Facultad de Pennsylvania y del Garetson Hospital of Oral Surgery, de Philadelphia. TRATAMIENTO DE LA PIORREA ALVEOLAR y de las sinusitis crónicas del maxilar. Obturaciones y dentaduras de porcelana. Anestesia por el gas. Paseo número 17, entre Calzada y Línea, Vedado. Tfno. F-5153.

LA ZARZUELA
Liquida todos los sombreros
Sombreros de Fieltros Clase fina a $1.65.
Sombreros de Terciopelo seda negra a $2.75.
Liquida también muchos adornos de Plumas y flores de todas clases.
NEPTUNO y CAMPANARIO

EGO--SUM
Para Herpes, Excemas y brotes de ácido úrico POMADA EGO-SUM es lo más eficaz que se conoce. En pocos días está completamente curado. PRUEBE CON EGO SUM y se convencerá de este prodigio en: Johnson, Sarrá, Americana y Taquechel.

Avisamos a nuestra distinguida clientela, que el 29 de Enero iniciamos nuestra Venta Especial
Esperamos su Visita

P. DE MARTI
Nº 80
Telf. M-9746

America
MODAS

VESTIDOS, ABRIGOS, PIELES, PERFUMES.

HABANA

M.E.C.D. 2016

SOCIEDADES ESPAÑOLAS

La augusta memoria de Martí, el Apóstol, será honrada por los alumnos del 'Dependientes'

Mañana, lunes, la Asociación de Dependientes del Comercio rendirá homenaje a la memoria excelsa de José Martí. Los alumnos de sus escuelas niñas y niños ofrecerán, a las cuatro de la tarde, en el salón de actos del Centro una fiesta puramente escolar, cuyo programa dimos a la publicidad oportunamente.

El Presidente de la Sección de Instrucción y Bellas Artes, señor Isidoro Sollinde, recientemente elegido para desempeñarlo, y que llega a él con brios y entusiasmos dignos de la causa a que desde ahora consagrará sus esfuerzos, ha prestado a la feliz iniciativa de los niños estudiantes y a la orientación que le dieran sus Profesores, principalmente el señor Mesa Rodríguez y la Srta de la Puerta, directores, todo su apoyo, y así es de esperar que el homenaje del lunes al Apóstol de la Independencia de Cuba alcance brillantísimo desenvolvimiento.

Habrá recitaciones, cantos, coro, teatro, oradores y artistas varios. Solo las niñas y los niños de las escuelas primarias tomarán parte en el programa.

El Presidente de la Asociación, don Avelino González, invita a los asociados y a sus familias a este acto en honor del Apóstol.

NUEVO EXITO QUIRURGICO DEL DR. ROGELIO STINCER

Un triunfo más acaba de anotarse el notable cirujano doctor Rogelio Stincer, quien presta sus valiosos servicios en el sanatorio de la Asociación de Dependientes al practicar una difícil operación en el estómago al asociado señor Ramón González, quien padecía de úlceras gravísimas.

No obstante el doctor Stincer, como de costumbre, triunfó con su pericia indiscutible.

Llegue nuestra felicitación sincera hasta el cirujano competentísimo, que honra a la institución modelo que es el Centro de Dependientes.

Primera Junta celebrada por los montañeses

La primera sesión celebrada por la nueva Junta de Gobierno que rige los destinos del Centro Montañés de la Habana acusó una animación extraordinaria tanto por haber asistido casi la totalidad de la Directiva como por la importancia de los asuntos tratados en la misma.

Abrió la sesión el titular de la Sociedad, Sr. Benito Cortines, quien con fácil palabra dirigió cordial salutación a todos sus compañeros.

Inmediatamente dió lectura a la convocatoria el activo Secretario, Sr. Jacinto Gutiérrez, y a continuación las actas anteriores que fueron aprobadas.

También mereció la conformidad de los reunidos la relación de altas y bajas del mes de Diciembre y la correspodencia de dicho mes.

El Sr. José Llamas, celoso Tesorero de la Institución, dió cuenta del Estado de Ingresos y Egresos del mes de Diciembre y del Balance General practicado en Diciembre 31, 1934, que arroja un capital social de $24.364.70, que fué aprobado.

Con el mayor entusiasmo y entre repetidos aplausos fueron designados los Presidentes de Secciones para el año actual, recayendo tan importantes nombramientos en los siguientes estimados vocales: Sección de Propaganda: Sr. Aurelio Ortiz. Sección de Recreo y Orden, Sr. Pedro Barenda. Sección de Cultura y Bellas Artes Sr. Manuel Rouco.

Y terminó la sesión después de cálidas frases de los señores Julio Gutiérrez y Manuel Ahedo, alentando a la Directiva a proseguir la obra emprendida con toda clase de entusiasmo y energías para bien de la Institución.

CUADRO DE HONOR DE LOS ALUMNOS DEL Ctro. ASTUR

Durante la semana comprendida del 25 de Enero al 1 de Febrero, corresponde figurar en el Cuadro de Honor del Plantel «Jovellanos» del Centro Astur, a los siguientes ejemplares alumnos:

NIÑAS

Aula 1a.—Silvia Carranza Gómez, Berta Marta Rodríguez; Consuelo Redruello.

Aula 2a.—Juanita Cruz Fernández; Isabel García Mor; Doreya de la Fuente.

Aula 3a.—Aleira Martínez; Hilda González; Mercedes Fineyo.

Aula 4a.—Berta Pérez Díaz; Leonila González; Luz Gloria Gutiérrez.

Aula 5a.—Delfina García Herrera; Evelina Mairal González; Eloisa Rubio Reyna.

NIÑOS

Aula 1a.—José Boado Pereira; Camilo Muñiz; José E. Medina.

Aula 2a.—Segundo Pérez Sierra; José Menéndez García; José Adolfo González.

Aula 3a.—Santiago Roberto Redondo; Fermín de la Fuente; José María Avila González.

Aula 4a.—Anacleto Ambrosio; Alfredo García; Andrés Sánchez.

Aula 5a.—Alfonso Pardo; Carlos Casabó y Mario Pérez.

ACTOS PARA HOY

SOCIEDAD «PUENTES DE GARCIA RODRIGUEZ» Banquete de confraternidad social a las doce en punto del día en el restaurant «Cerro Moderno» con motivo de cumplir el vigésimo tercer aniversario de su fundación.

CENTRO GALLEGO: Asamblea general reglamentaria desde las doce meridiano hasta las seis pasado meridiano, en la que los asociados expondrán su criterio respecto al desenvolvimiento de la institución.

CENTRO DE DETALLISTAS DE LA HABANA: Toma de posesión de la nueva Directiva a las dos de la tarde en Reina 104.

CENTRO ASTURIANO: Junta de Recreo y Adorno a las dos de la tarde; y a las dos y media, reunión ordinaria de la Directiva en el palacio social.

SOCIEDAD «EL CARMELO» Animados bailes por la tarde y por la noche en la hermosa terraza del restaurant «El Carmelo» sito en Línea y 18, Vedado.

JUVENTUD DE BALEIRA Y SU COMARCA: Toma de posesión de la nueva Directiva a las dos de la tarde en el Centro Gallego.

SAN LORENZO DE ARBOL Y SU COMARCA: Junta general y toma de posesión a las dos p. m. en San José número 69.

ASOCIACION NACIONAL DE CONTABLES: Junta general ordinaria a las diez de la mañana en la Manzana de Gómez, departamento 212.

CIRCULO REPUBLICANO ESPAÑOL: Toma de posesión de la nueva junta de gobierno a las ocho y media de la noche en Prado número 70, altos.

CAJA DE AHOROS Y BANCO GALLEGO: Junta general de accionistas a la una de la tarde en su propio local de Prado y San José.

«PRO-RENOVACION» DICE:

«Pro Renovación pone en conocimiento de sus asociados que habiendo visto en los diarios capitalinos una convocatoria firmada por el Presidente de la Asamblea de Apoderados, citando a los socios a una Junta General para el domingo próximo, esta agrupación acordó no concurrir a la misma, por cuanto no reconoce el funcionamiento de la mencionada Asamblea de Apoderados.

Lo que participa a todos sus asociados.

José Raris Bello.
Secretario.

ACTIVIDAD PROFESIONAL EN EL MAGNIFICO SANATORIO DE LAS «HIJAS DE GALICIA»

Los éxitos profesionales del Cuerpo facultativo de «Hijas de Galicia» ponen el nombre de esa prestigiosa sociedad de asistencia sanitaria la mujer y al niño a envidiable altura, y consolidan la fama del gran sanatorio «Concepción Arena».

Tanto los cirujanos como los clínicos rivalizan en el noble afán de lograr la curación de las enfermas y sus esfuerzos continuamente se ven coronados por el triunfo siendo ello causa de que vayan en aumento las simpatías con que cuenta «Hijas de Galicia» debido a la confianza y garantía que a las asociadas ofrece su magnífica y bien organizada casa de salud.

HOY TOMARA POSESION LA DIRECTIVA DE «P. DEFENSA»

Hoy, domingo, a las dos de la tarde y en la planta baja del Centro Gallego, se llevará a efecto la toma de posesión de la nueva Directiva electa últimamente por la agrupación «Pro-Defensa del Centro Gallego». Como es costumbre entre tan entusiastas elementos, será un acto animado y brillante.

A la terminación del acto, la concurrencia será gentilmente obsequiada con bocaditos y ponche.

No lo olviden los simpatizadores de «Pro-Defensa».

NOMBRADAS LAS SECCIONES DEL CENTRO CASTELLANO

Bajo la Presidencia del Sr. Elías Rada Cirés, se celebró la sesión extraordinaria de la Junta Directiva, con el fin de designar a las personas que han de dirigir las Secciones del CENTRO CASTELLANO durante el año de 1935.

Después de los trámites de rigor y verificados los debates del caso, así como las votaciones consiguientes, quedaron constituídas los sectores sociales, en la siguiente forma:

Tesodero General: Sr. José Llamas Arana; Vice Tesorero: Ricardo Veloso Guerra; Sección de Administración: Presidente, Vicente Bayón de Caso; Vice Presidente: Sr. José Alonso Franco; Sección de Sanidad: Presidente: Alfredo Martínez; Vice Presidente, Francisco Sánchez Tame; Sección de Propaganda: Presidente: Florentino Serrano Martín; Vice President, Claudio Luelmo Díaz; Sección de Recreo y Adorno: Presidente, Vicente Martín Sardiña; Vice Presidente Lucio Gutiérrez Martínez; Sección de Instrucción: Presidente Francisco Ruiz Iñán; en su ausencia el Sr. Ulpiano López; Vice Presidente Sr. José Huerta.

MOVIMIENTO DE ENFERMOS EN LA BENEFICA

En el día de ayer se registró en la casa de salud «La Benéfica» del Centro Gallego, el siguiente movimiento de enfermos:

Entradas: Ramón Brenlla Peña, Germán López Campos, Rosendo Lestegás Canoura, Ramón Blanco Domínguez, Matkel Echmidt, José López Graña, Daniel Lamelas Fernández, José Caos Alonso y Antonio Negriera García.

Salidas: Francisco Sánchez Hernández, José Rego Fraga (de Batabanó), Manuel López Marzoa, Narciso Penabad Rodríguez y María Domínguez González (pensionista).

La Directiva de los llaniscos tomó posesión

En un ambiente de admirable camaradería tomó posesión ultimamente la nueva Directiva de la simpática sociedad asturiana «Hijos del Partido Judicial de Llanes». Dicho acto se efectuó en el Hotel Los Angeles, sito en Aguila número 118, siendo obsequiada la concurrencia con sabrosas castañas y sidra. Un nuevo rasgo gentil del flamante «director de orquesta», señor Francisco Castro Cuanda, dueño del hotel ya mencionado.

Se hallaban presentes los señores Francisco Castro Cuando, presidente entrante; Antonio Noriega, presidente saliente; don Manuel Junco Vela, Constantino Junco Sordo, Restituto Sánchez, Eduardo Tamés, Jesús Mier Campillo, Antonio Sánchez Blanco, Ramón Obeso, Luis García, don Adolfo Díaz y Díaz, José y Benigno Herero, Antonio Pérez Otero, Felipe Villar, Eduardo Gutiérrez, Santos Padrón, Antonio López Blanco y los periodistas Pablo Rodríguez Presno, Alberto Ortega y Cándido Posada.

En primer término celebró junta la Directiva saliente, corriéndose los trámites reglamentarios. Luego tomó posesión la nueva junta de gobierno, pronunciándose hermosos discursos, desbordantes de cariño para la institución. El primero en hablar fué el señor Castro Cuanda, bromista y pillín por excelencia. Después, el bueno de don Manuel Junco y el no menos bondadoso don Adolfo Díaz; Constantino Junco Sordo, llanisco cien por cien; el señor Ramón Obeso y otros. Todos coincidieron en la idea de que es preciso laborar decididamente por el engrandecimiento de la colectividad.

A continuación se hicieron los siguientes nombramientos: para secretario, Constantino Junco Sordo; vice secretario, Antonio Sánchez Blanco y Ramón Obeso. Comisión de Beneficencia: presidente, Antonio Pérez Otero. Para asuntos relacionados con la prensa: Cándido Posada.

Tal fué, a grandes rasgos el acto de los llaniscos, quienes se reunirán en breve con el fin de hacer determinadas reformas al reglamento de la sociedad. Veremos si éstas son tenidas en cuenta por el amigo Castro Cuanda, pues apenas tomó posesión comenzó a hablar con mucha gracia de dictadura y palmacristi...

¡Veremos si los llaniscos —que son candela— le hacen salir por la ventana!...

«CLUB RIBADESELLA»

Según nos comunica el activo secretario del «Club Ribadesella» señor Ezequiel Martínez, el próximo martes celebrará junta ordinaria la Dirrectiva de dicha institución a las ocho y media de la noche en los salones del Centro Asturiano, de acuerdo con la siguiente orden del día:

Lectura de la Convocatoria; Lectura del Acta de la Junta anterior; Cuentas y Balances; Informes de Secciones; Correspondencia; Asuntos Generales.

Sépanlo así los directivos todos de la prestigiosa sociedad riosellana, quienes han demostrado en todos los momentos una competencia indiscutible.

SOBERBIA MATINEE HABRA MAÑANA EN «C. ENRIQUEZ»

Por ser mañana día de fiesta nacional, se celebrará una grandiosa matinee bailable en los salones de «Curros Enríquez», de Santos Suárez y Dolores, fiesta que organizan los componentes del Club Apolo.

La orquesta de Belisario López y el septeto Nacional que dirige Ignacio Piñeiro, tendrán a su cargo el programa bailable.

A las dos en punto de la tarde dará comienzo esta fiesta para terminarse a las ocho de la noche.

Los caballeros pagarán solamente por el servicio de guardarropía, siendo gratis el acceso para las damitas.

"CAJA DE AHORROS Y BANCO GALLEGO S.A."

CONVOCATORIA A JUNTA GENERAL

De órden del Sr. Director, convoco, por segunda vez, a los señores accionistas, para la primera Junta General Ordinaria del año en curso, la que habrá de celebrarse en el Salón de la Planta Baja del Centro Gallego de esta Ciudad, contiguo al Local que ocupa la Institución, el domingo 27 del mes en curso, a la una de la tarde; advirtiéndoles que para concurrir y tomar parte en dicha Junta, habrán de presentar el certificado acreditativo de las acciones que poseen; que por acuerdo del Consejo, se halla a disposición de los mismos la Orden del Día, para la expresada Junta, en la Secretaría de la Sociedad, para que puedan enterarse de ella, en días y horas hábiles, hasta la víspera de celebrarla, y que por convocarse por segunda vez, se tendrá por constituída la Junta y podrá la misma deliberar y tomar acuerdos, validamente, cualquiera que sea el número de los accionistas que concurran a formarla, y el Capital que representen.

Habana, 14 de Enero de 1935.

El Secretario.
Lcdo. José López Pérez.

Protéjase CONTRA LA GRIPE

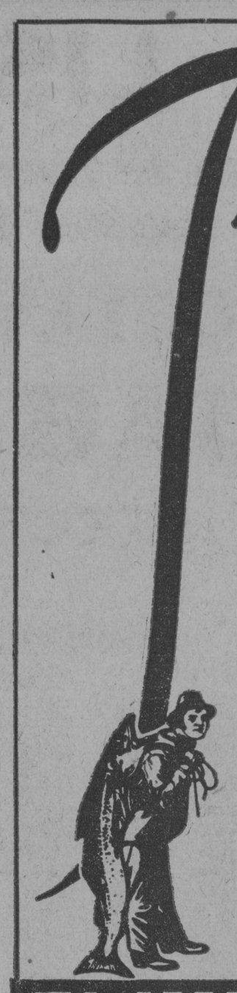

La gripe es una enfermedad traicionera que ataca cuando menos se espera. En épocas en que se hace epidémica nadie está inmune. Sin embargo el ataque puede ser leve, fuerte o fatal segun sea el estado del organismo del que se enferma.

Todo caso declarado de gripe es suficiente serio para requerir atención del médico, pues es siempre arriesgado experimentar con medicamentos, cuando la enfermedad está encima.

Como medida de prevención, evítese todo riesgo a resfriado, cansancio, excesos. Lávense las manos frecuentemente y no se lleven los dedos a la boca o a la nariz. Fortalézcase el organismo en general con un buen fortificante. La Emulsión de Scott, de aceite puro de hígado de bacalao de Noruega ha probado su eficacia como un reconstituyente que ayuda a levantar fuerzas de resistencia. Haga uso de ella para que si viene el ataque, encuentre en su organismo elementos de robustez y defensa.

La Emulsión de Scott es buena para toda su familia. Su uso no puede menos que contribuir elementos favorables a la salud, en la mayoría de afecciones que atacan las vías respiratorias. Fortalece porque ayuda a mejorar la nutrición y contribuye frecuentemente a evitar enfermedades a veces muy costosas y peligrosas. En caso de duda, pregunte siempre a su médico y siga completamente sus consejos.

EMULSION DE SCOTT

Nutre y Fortalece — Rica en Vitaminas

CRONICA CATOLICA

ACTOS CATOLICOS PARA MAÑANA

EL JUBILEO CIRCULAR

En la iglesia de las Ursulinas el Jubileo Circular.

La misa del Sacramento a las ocho de la mañana. Después de la misa, la exposición. A las cinco de la tarde los ejercicios de la reserva.

A SAN JUDAS TADEO.

Solemne novenario en honor de S. Judas Tadeo en la iglesia parroquial de Banta, sita en el pueblo de Hoyo Colorado.

Por la mañana a las diez y media Por la tarde a las cinco.

EN LA IGLESIA DEL CRISTO

Los solemnes ejercicios de los lunes en honor de San Nicolás de Tolentino, en sufragio de las benditas almas del Purgatorio, en la iglesia del Cristo. Por la mañana a las 8. Por la tarde a las cinco y media, con bendición del Santísimo y veneración de su reliquia.

Invitan los Padres Agustinos de la Habana a rogar por el eterno descanso de sus difuntos.

EN LA IGLESIA DEL CARMEN

A las ocho y media de la mañana, misa de requiem por los cofrades difuntos de la Archicofradía del Niño Jesús de Praga. Se encarece la asistencia.

EN LOS DEMAS TEMPLOS

En los demás templos, Santo Rosario, Visita al Santísimo Sacramento a la Virgen María y a San José.

A SANTA MARTA

La Asociación de Santa Marta de la iglesia del Carmen, celebra el martes 29, la función mensual reglamentaria a las nueve de la mañana.

EN EL SANTUARIO DE REGLA

El martes 29 del actual a las ocho de la mañana, misa de Comunión en honor al Párroco R. P. Francisco del Moral, como homenaje en sus días, los que le deseamos sean muy felices.

CONFERENCIA SALESIANA

Monseñor Manuel Arteaga, Director de los Cooperadores salesianos, invita por este medio a todos los Cooperadores a la Conferencia mensual reglamentaria que se celebrará el martes 29 del actual a las 5 de la tarde en María Auxiliadora. (Teniente Rey y Compostela.)

COLEGIO DE LAS MADRES URSULINAS

A las antiguas alumnas, a las hijas de María y a las buenas amigas de nuestro Colegio.

Enseñe año de gracia 1935, se cumplen cuatro siglos de la fundación de la «Orden Ursulinas» por nuestra Madre Santa Angela de Mérici, cuya festividad queremos celebrar el próximo día 27, con mucho amor y grande alegría, acompañadas de todas aquellas a las que llevamos en el corazón. Ved el programa acordado:

Mañana: A las ocho y media, Comunión general. A las nueve: Misa solemne. Altar y coro a cargo de los Revereados Padres Franciscanos. Sermón. 12. Almuerzo.

Tarde: A las 2 Asamble general. A las tres, Juegos. A las tres y media Refresco. A las cinco: Exposición del Smo. Sacramento, bendición y reserva. Hasta el 27, queridas hijas.

La Madre Priora.

Observaciones: Todas las maestras pasarán el día con las amadas visitantes.

LA UNION No. 27 DE LA ASOCIACION CABALLEROS CATOLICOS DE CUBA

Tiene el gusto de invitar al acto literario musical que efectuará la Universidad Popular, en su local social, salón de actos del Convento de Padres Franciscanos (Aguiar 87) el domingo 27 del corriente, a las 10.30 de la mañana con el siguiente programa: 1. Números de guitarra, por el señor Rafael Nadal. 2. Números de pianos a 4 manos, por las señoritas Adelina Mesa y Mercedes Casas. 3. Recitaciones por la señorita Lydia Brown. 4. Conferencia «Lo que vale y puede la mujer» Por la señora Dora Jiménez La parte musical a cargo del Conservatorio «E. Peyrellade», que dirige el maestro Raventós.

Y esperando nos honrará con su asistencia quedamos con la mayor consideración.— Dr. Rafael García, Presidente de la Sección de Patria y Cultura. Nicolás Izquierdo, Presidente.

SOLEMNE FUNERAL

El lunes 28 a las ocho de la mañana, solemne funeral en la iglesia de las Padres Dominicos, sita en la calle 19 y J, en el Vedado por el eterno descanso de la amantísima madre del R. P. Reginaldo Sánchez Pastor, Capellán de la iglesia de la Loma del Carmelo, recientemente fallecida en España.

Su afligido hijo y el Prior de los Dominicos R. P. Angel Marinas; invitan al piadoso acto.

Damos nuestro más sentido pésame al P. Feginaldo por el sensible fallecimiento de sus amadísima madre, suplicando al piadoso lector una oración por su eterno descanso.

JUNTA DE ACCIONISTAS HOY EN EL «BANCO GALLEGO»

En el día de hoy, a la una de la tarde, tendrá lugar la Junta General de accionistas de la «Caja de Ahorros y Banco Gallego S. A.» en el salón de la planta baja del Centro Gallego.

Como hemos dicho repetidas veces, y por tratarse de una Junta General, convocada por segunda vez se celebrará cualquiera que sea el número de accionistas concurrentes a la misma, pero el Consejo de dicha Institución encarece la asistencia de todos los interesados a fin de dar a conocer su labor durante el semestre vencido en 31 de Diciembre pasado.

Las Comisiones del Consejo, así como la Comisión Económica Fiscalizadora, rendirán también informe de su actuación.

Quedan los accionistas del Banco Galego, invitados a tomar parte en la Junta General, esta tarde, a la 1 p. m.

FIESTA DEL CENTRO VASCO

La nueva Directiva de Centro Vasco se dispone a tomar posesión de sus cargos. Esta se llevará a efecto mañana lunes a las once a. m. en los propios salones de la institución, sitos en Prado 125 altos. Acto seguido, la junta de gobierno se trasladará a los jardines de la cervecería «La Polar», donde será obsequiada por su presidente, señor Celestino Joaristi, con un espléndido banquete.

Muy interesante resultarán, sin duda alguna, los dos actos a que hacemos referencia y que organizan los hijos de la noble Vasconia. Oportunamente daremos a conocer a sus nuevos mandatarios.

Nuevo vicario provincial de los dominicos

Habiendo cumplido el tiempo que marca el Derecho Canónico, el M. R. P. Angel Marina Vicario Provincial de los Dominicos de Cuba ha cesado en el mismo, continuando como Prior del Convento de San Juan de Letrán de Padres Dominicos de la Habana.

Puede ser electo o designado un religioso para ejercer mando por tres años. Terminados este primer período de su mando, puede ser reelecto o nombrado por otros tres años. Pasados estos seis años ya no puede ejercerlo no siendo por concepción especial del Papa.

Para sustituir al P. Marina, ha sido nombrado, el R. P. Zacarías Mínguez.

...

Fué Prior por dos veces del Convento de Padres Dominicos de Almería, Rector del Noviciado de la Provincia Dominica de Andalucía que se halla situado en Almagro.

En este Noviciado ha sido profesor Así mismo Director de la Escuela Apostólica.

Es orador sagrado de muy elocuente palabra, según hemos podido personalmente observar al escucharle el domingo en los Cultos del Circular.

Sostuvimos media hora de amenísima conversación con este distinguido religioso en unión del don Adán Galarreta, señores Eusebio L. Dardet, Lorezo Blanco y José Fuentes.

Amable en su trato y cultísimo en su conversación.

En cuanto a sus dotes oratorios, el pueblo católico de la Habana podrá apreciarlos en los Quince Jueves, que anualmente celebra la Parroquia del Vedado.

Los del presente año darán comienzo el 14 del mes de marzo.

Sea bienvenido el nuevo vicario Provincial de los Padres Dominicos de Cuba, al cual deseamos muchos éxitos en el desempeño de su cargo y grata estancia en América, a la cual viene por primera vez, correspondiéndole paro habitar en la misma esta isla donde tan célebre es la Orden del Predicadores.

LA DISTRIBUCION DE PREMIOS EN LAS ESCUELAS PIAS HA SIDO APLAZADA

El Rector de las Escuelas Pías de Guanabacoa R. P. Modesto Galofré, nos comunica que debido a causas imprevistas ha sido indispensable aplazar la distribución de premios que debía de celebrarse hoy a las dos y media de la tarde, para el próximo domingo 3 de febrero a la misma hora y con idéntico programa:

LEA AVANCE todas las tardes. Director: José I. Rivero

CARIBE
RON
VIEJO NATURAL
JUSTO GONZALEZ Y CIA., S. A. - TEL. U-3500

Ha pasado por nuestro puerto el anunciador de radio de más fama del Pacífico: Fitzgerald

Hará cuatro viajes el «Volendam» a La Habana y estará aquí dos días cada vez. $2.000,000 en el «Santa Rosa». Regresó el Coronel Lima. Llegó un cardiólogo americano

INFORMACION GENERAL DEL PUERTO DE LA HABANA

De San Francisco de California y escalas llegó ayer el vapor americano «Santa Rosa». Trajo carga general y 64 pasajeros para la Habana. Conduce carga y 68 pasajeros en tránsito para new York, para donde siguió viaje anoche.

Llegaron en este barco la señora Dolores del Calvo y familia y Ana Calvo de Caicedo, familiares del Cónsul de Colombia en Miami; Mr. y Mrs. Marshall F. Madison, abogado de San Francisco; Mr. y Mrs. Sydney R. Lewis, manager del Property Management y Co.; Mr. y Mrs. Hugh R. Porter, petrolero; Mr. y Mrs. C. C. Taylor, presidente y tesorero de la Taylor; Edwards Warchouse; Mr. y Mrs. Pierre Weiss, administrador de la Columbia Motor Co.; Mr. y Mrs. D. Rae Reroller, tesorero y secretario de la Manning's Inc.; Mr. y Mrs. John L. Simpson, prominente banquero de New York y Director de los Ferrocarriles de Centro América; Mr. y Mrs. Simon Fernández, comerciante de Springfield, Dr. y Sra. John Bernett, exabogado del Distrito del Estado de Colorado, y Mr. y Mrs. George Stewart, oficial de la Swift Co., en Chicago, y el jugador de base ball, cubano Alberto López.

Entre los pasajeros en tránsito de este barco anotamos: El anunciador de radio más famoso del Pacífico Edward Fitzgerald y señora, y Herman Echevarría, financiero de Medellín, Colombia.

Dos millones

Lleva el «Santa Rosa» dos millones de pesos que envía el Gobierno de Colombia para el Federal Reserve Bank de New Yerk City.

Vacan las oficinas marítimas

Mañana lunes vacarán todas las oficinas marítimas, debido a ser día de fiesta nacional.

Se montarán las guardias extraordinarias de los días festivos.

Hará el «Volendam» cuatro viajes

René Dussaq y Compañía, Agentes de la Holandesa Americana en la Habana, han recibido ya noticias oficiales de que el vapor «Volendam» será enviado a la Habana durante este invierno en cuatro viajes que durarán cada uno 9 días. Saldrá de New York directo para la Habana, permaneciendo en nuestro puerto dos días y luego zarpará para Nassau y New York.

El «Volendam» llegará a la Habana en febrero 16, marzo 16 y 27 y abril 7.

Los que van en el «Oriente»

Para New York zarpó ayer tarde el turbo eléctrico «Oriente», de la Ward Line, que lleva un valioso cargamento de productos cubanos y pasajeros; entre ellos, los Sres. Abrahn J. Masson, Goeo T. Griffin, José Walch, James McDonald, J. Hardwich Stagg, Oscar Bolte, John Licht y señora.

Los que van en el «Florida»

En el «Florida» embarcan esta tarde Joseph Cyporucha, estudiante ruso, Vicente Millán, Luis A. Mayan e hija, Angelia Font, José Hedg, Rogelio Díaz y famlia, y otros.

Periodista americano

Por la vía de la Florida llegó ayer con su esposa el periodista americano Geo J. Jenkin, editor de un diario de la Carolina del Norte.

El «Istria»

De Génova y escalas llegó el vapor italiano «Istria», con carga general. Lleva 3 pasajeros en tránsito: el cinematografista alemán Warner Schominger y el señor Felice Bergamo y señora.

Petróleo

Llegó ayer de Galveston, el vapor tanque americano «Oilpioner», que trajo dos y medio millones de galones de petróleo.

La recaudación

La Aduana recaudó ayer la cantidad de $32,031.85.

Sorprendidas a bordo

El Jefe de la Vigilancia nocturna de la Aduana, Sr. Vila, detuvo a la menor de raza blanca, Dulce M. Alcázar y a la mestiza Inés Moreno Rodríguez, en momentos en que desembarcaban del vapor alemán «Banberck», en el que habían penetrado sin permiso de la Aduana.

El «Orinoco»

Según cablegrama recibido por el Sr. Luis Classing, Agente general en la Habana, de la Hamburguesa Americana, se sabe que el día 24 del corriente salió de Vigo, directo para la Habana, la moto-nave alemana «Orinoco», que trae carga general. 161 pasajeros para la Habana, y conduce carga y 150 pasajeros en tránsito para Veracruz.

El «Orinoco» es esperado en nuestro puerto el día 4 de febrero próximo. Entre los pasajeros que trae, figuran los Sres. Ramón Martínez y Martínez, Diego Díaz de Tusta María Pérez Díaz, Zomara Borrego, Emil Kamp, Herman Klaus, José Matos y señora, Carmen Luna González e hija Caridad, Silvio Zabalá y señora, y entre los de tránsito el Hon. Harold Nicolson.

Lo sentimos

Ayer falleció y será inhumado en la tarde de hoy, el Sr. Alfredo Herrera, tío del Sr. Octavio Herrera, antiguo y competente empleado de la Hamburguesa Americana.

El «Florida»

De Miami llegó el vapor americano «Florida» que trajo 182 pasajeros, en su mayor parte turistas.

Entre los viajeros figuran el doctor Luis Gross, Cardiólogo de la Universidad de Columbia y además Director del Laboratorio Mont Sinait y del Hospital de la Municipalidad de New York.

Con él vino su ayudante y también prominente científico J. Kugel, Profesor de Hematología del propio Hospital de New York.

Otros pasajeros fueron Francisco Deal y señora, Carmen Pérez e hija Elsa Medina, Isabel Oña, Antolina Cullmell Vda. de Cárdenas, Girgina López, Alfonso Ortega, Rosa Martínez Ortiz y los estudiantes mexicanos Manuel y Jorge Sabatés, que han sido detenidos por Inmigración hasta que llenen determinados requisitos.

El coronel Lima

También regresó el coronel Alfredo Lima, el cual declaró que regresaba muy optimista de los cambios de impresiones que había celebrado con diferentes representantes de sectores en Miami, los que se muestran propicios a una inteligencia hasta llegar a una finalidad práctica en bien de la normalidad de la República.

Serán deportados

En el vapor «Orbita» serán expulsados el día 1 de febrero próximo los españoles Ceferino Alvarez y José Quiroga, con igual objeto ha ingresado en Tiscornia Vicente Echevarría.

Salidas

Salieron ayer: el «Oriente» para New York; el «Cuba», para Key West y Tampa; el «Santa Rosa», para New York; el «Roland», para Veracruz; el «Chilco», para Aruba; el «Kishacoquillas», para Houston; el «Granada», para Cristóbal, el «Baembek», para Puerto Arthur.

Los que embarcaron

En el «Santa Rosa» embarcaron el diplomático americano Earl Crain y el estudiante cubano Bernardo de la Rosa.

Carga

Lleva este barco 50 cajas de tabaco torcido, 200 cajas de ron, 100 tercios de tabaco, 50 pacas de esponjas, 30 cilindros de hierro, 1137 huacales de papas, 3.000 huacales de tomates.

Pasajeros por la Vía Aérea

Llegados de Miami:

A bordo del avión de la Pan American Airways Caribbean Clipper, que arribó ayer, por la mañana, a las 11 y 10, procedente de Miami, llegaron los pasajeros siguientes: Kathleen Just, Florence Allison, Carole Lombard, Madalyne Filed, Paul Jusnt, Bessie Caottrell, Aram T. Proudian, Rose Proudian, Sina Morrison, Nettis S. Perlman, Rudolph Perlman, Helene George Burt George, Blancha Rummell, Edith Hanking, John C. Rummell, Martha C. Woodall, Carrier Berceley, Florence F. Mayer, Myrthle A. Meyer, Brittain Woodall, Sol Kohm, Edythe Loryea, Carmne Lighteap, Gert Keller, Noah W. Keller, Noah Schcter, Carmen Lighcap y Armando Pinol.

Llegados del interior:

A bordo del avión de la Compañía Nacional Cubana de Aviación NC 7582, que arribó ayer a las 12 pasado meridiano, al aeropuerto de Rancho Boyeros, procedente de Guantánamo y ciudades intermedias, llegaron los pasajeros siguientes: C. R. Radams, procedente de Guantánamo; Don Ernesto Brooks, Miguel Soriano y Raoul Alvarez, procedentes de Santiago de Cuba; Armando Pereida, procedente de Camagüey, y F. G. Frenger, procedente de Cienfuegos.

Salidos para Miami:

A bordo del avión de la Pan American Airways Caribbean Clipper, que salió ayer por la tarde a las 2.45, para Miami, embarcaron los siguientes pasajeros: Della Luciembach, Marjorie Stowe, Helen Spragg, Joseph Raffetto, Harvex Knowles, Mose Shapiro, Ylice Traub, Abraham Traub, Samuel Kleinberger, Lou Haskin, Samuel Conovitz, Robert Kellog, Henry Perry, Hilda Cuervo, George Boreme, Leopoldo Aguilera, Francisco Escobar, José María Cobas, José Cuervo, Harold Boman, Evaristo Sánchez, Emilia de la Torre, Teófilo Dumenigo, Miguel Bolaño, Glemm Webster, Frank Wilson, Getrude Wilson, Carlston Adams y Hessie Cottrell.

Salidos en el segundo avión para Miami:

A bordo del avión de la Pan American Airways, que salió ayer, por la tarde, a las 3, para Miami, embarcaron los pasajeros siguientes: Nancy Putman, Richard S. Putman, Mattie H. Shanks, Thomas Shanks, Thomas H. Fisher, Edgar E. Saurlinder, Marshall Graig, Roy Murray.

Salidos para el interior:

A bordo del avión de la Compañía Nacional Cubana de Aviación, que salió ayer por la mañana, del aeropuerto de Rancho Boyeros, para Guantánamo y ciudades intermedias, embarcaron los pasajeros siguientes: Arturo Suárez para Santa Clara; Miguel Hernández, Julio Arroyo, para Camagüey; Arthur D. Thompson, Manuel del Junco y Mario de Smith, para Santiago de Cuba.

M.E.C.D. 2016

PALMOLIVE ME DIO UN CUTIS JUVENIL

NO SABIA yo qué hacer con mi cutis—¡estaba tan feo! Una amiga me dijo que más de 20.000 especialistas en belleza recomiendan el Jabón Palmolive para devolver al cutis su tersura y suavidad.

En seguida empecé este tratamiento de belleza: Cada mañana y noche, durante dos minutos, me doy un masaje en la cara, cuello y hombros con la rica espuma del Palmolive que libra a los poros de impurezas... luego me enjuago y me seco *con suavidad*. En menos de dos semanas mi cutis quedó suave, radiante—vigorizado. ¡Estoy encantada!

PARA MI BAÑO TAMBIEN, hago una abundante espuma con el Palmolive en una toallita suave... y me froto todo el cuerpo hasta que esta espuma embellecedora penetra en los poros y los limpia. Luego me enjuago... me seco bien. Salgo del baño *limpia*, fresca y confortable. ¡Hágalo usted desde hoy!

El Jabón Palmolive está hecho de la *mezcla secreta* de los balsámicos aceites de oliva y palma... ni un átomo de sebo ni grasas animales. Compre una pastilla de Palmolive hoy mismo.

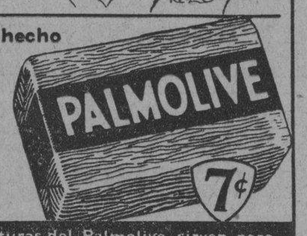

20SH

Las Cintas negras de las envolturas del Palmolive, sirven para participar en el "Octavo Colosal Concurso JABON CANDADO"

Pruebe la Cera Mercolizada el tratamiento casero para embellecer

Una de las razones de la gran popularidad de la Cera Mercolizada es la de que ésta ocupa realmente el lugar de varios cosméticos distintos, y economiza tiempo, paciencia y dinero. Es superior a cualquiera de las cremas para limpiar el cutis o para masaje, y realiza mejor que ellas mismas la misión para la cual se recomiendan estas cremas. A medida que la Cera Mercolizada va absorbiendo de día en día la epidermis envejecida, marchita, descolorida, el cutis de abajo va surgiendo gradualmente, más claro, suave, sonrosado, sano y juvenil que ninguna tez aliñada a fuerza de cosméticos. La aplicación de una delgada capa de Cera Mercolizada al acostarse, que se quita lavándose la cara a la mañana siguiente, produce al cabo de una o dos semanas una transformación maravillosa. Una onza de cera Mercolizada, obtenible en cualquier farmacia, basta para realizar el milagro. **Saxolite en Polvo reduce las arrugas y otros signos de vejez.** Basta disolver 10 gramos de Saxolite en ¼ de litro de extracto de hamamelis y usarlo como astringente.

Número 4.

¡Buenas noticias para los CATARROSOS!

Mistol *detiene al resfriado a su comienzo*

Es singular la transformación

que experimentan nuestras visitantes al dejar nuestro salón:

Un ondulado permanente, un masaje facial, un tinte, un corte de cabello, una manicure.... aplicado todo con la maestría que caracteriza a nuestros empleados, dan a la belleza ese toque magistral que llamamos personalidad.

Aparatos excusivos y personal único por su competencia son los factores de la popularidad de la

Peluquería MARTINEZ

"El salón de belleza perfecto"

Depósito de los maravillosos productos 'Misterio", ASTRINGENTE para el cutis, TINTURA, ESMALTE para las uñas, BRILLANTINA inseparables aliados en el tocador femenino.

Neptuno, 81 —entre Manrique y San Nicolás— Tel. A-5039

Hotel Nacional de Cuba

Frente al Parque del Maine

Abierto todo el Año

Esperamos su visita

Precios de Verano en Vigor

Coma al aire libre en la Terraza

Cubierto o a la carta

Piscina de Natación de Agua Salada

Establecimientos del Hotel Nacional:

Objetos para Regalos - Perfumes - Souvenirs - Tabacos a precios de fábrica - Periódicos, Postales, Revistas y Libros - Vinos y Licores finos a precios de almacén - Barbería - Salón de Belleza - Oficina de Viajeros - Hilo Bursátil Directo de Lamborn, Hutchings & Company - Oficinas cablegráficas de Western Union y Cuban All America Cable.

Asociado a los Hoteles Plaza y Savoy-Plaza de New York

Hotel Nacional de Cuba

Will P. Taylor, Administrador

Crónica Habanera

RESTABLECIDA

La bellísima señorita Joan Whitehouse, a quien felicitamos por encontrarse completamente restablecida de las lesiones que sufrió en el accidente automovilístico de que fué víctima en la madrugada de Año Nuevo.

EL FESTIVAL DEL NIÑO

Mañana, lunes, a las dos y cuarenta y cinco de la tarde, se celebrará el «Festival del Niño», en el stadium «Cerveza Tropical».

Gran entusiasmo ha despertado desde el comienzo de su organización este grandioso acto a realizarse.

Toda la sociedad habanera que representa distinción, cultura, belleza y significación social, se encontrará reunida en el stadium Cerveza Tropical, para prestar su apoyo moral a esta fiesta en honor del niño, que será también un alto honor para la Asociación Cívica de Beneficencia, que la auspicia.

El discurso explicativo de la significación del «Festival del Niño» estará a cargo del doctor Manuel Giménez Lanier, consejero de Estado, y caballero que goza de alta estimación.

Se avisa por este medio a las personas que se han adherido al almuerzo, y a los invitados, que éste se efectuará a las doce del día, en el pabellón «Ensueño» de los jardines de La Tropical.

NACIMIENTO

La señora Zoila Rodríguez de la Fe, esposa del comandante Miguel de la Fe, Director de la Academia Policía Nacional, ha tenido con toda felicidad, un hermoso niño que vino al mundo en el Instituto Clínico de la Habana.

El estado de tan distinguida señora es muy satisfactorio, encontrándose asistida por el eminente ginecólogo doctor Enrique Fortún.

Nuestra felicitación a los venturosos padres.

AUDITORIUM

Hoy toca a su fin las exhibiciones, en el Auditorium, de la grandiosa superproducción «Cleopatra», después de haber obtenido la empresa Carrera, dos extraordinarios éxitos, el viernes y ayer sábado.

«Cleopatra» se exhibirá por última vez en los turnos elegantes.

En la matinée, se ofrecerá un programa maravilloso, dedicado especialmente para los niños.

Figuran entre las films que se exhibirán, una Revista Paramount de Asuntos Mundiales; el precioso cartón en colores «La Gallina Sabia»; la comedia Enriquito el juerguista; el drama del Oeste por Buck Jones, «Cercas y Balas» y la graciosa película «El Payaso del Circo» por Joe E. Brown.

EN SAN JUAN DE LETRAN

El miércoles próximo, día treinta, contraerán matrimonio en la iglesia de San Juan de Letrán, la bella señorita Cesarina Díaz y Pérez, con el joven Leovigildo Alvaré y Caiñas, distinguida figura del estudiantado, miembro del Consejo Universitario.

Dicha ceremonia tendrá lugar a las nueve y media de la noche, siendo padrinos los padres del novio, el señor José Alvaré, Consejero del Banco del Comercio, y su esposa Margarita Caiñas.

Como testigos por ella, firmarán el doctor José Capote Díaz, Secretario de Instrucción Pública; el General Matías Betancourt, y los señores Julio García, Francisco Navarrete y Bernardito Solís Alió.

Por el novio, lo harán el señor José M. Cadenas, Rector de la Universidad de la Habana; el Conde del Castillo, los doctores Luis Ortega y Norberto Angones, y el señor Rubén de León.

BERTA REGO

Ayer celebró su cumpleaños la graciosa señorita Berta Rego, hija del doctor Raúl Rego y de su esposa Margot Roque. Por el reciente luto que guarda, la señorita Rego se vió impedida de recibir a sus amistades.

DEL NACIONAL

«Ahora y Siempre», el estreno de la semana, se exhibirá hoy por vez última en nuestro máximo coliseo.

La celebrada película, en la que se presenta más encantadora que nunca Shirley Temple; pasará por la pantalla en los turnos elegantes y en la matinée.

En el programa de esta última, seleccionado cuidadosamente para el elemento infantil, figuran además cartones, comedias y noticieros, así como la simpatiquísima cinta de Zazu Pitts, titulada «Escándalo en Familia».

El Nacional celebrará mañana la fecha patriótica, brindando a la gente menuda una matinée extraordinaria, estrenándose en la misma, la finísima comedia «Donde los Pecadores se citan» por Clive Brook y Diana Winyard, que estará en el cartel hasta el martes inclusive.

Y el miércoles un acontecimiento artístico-cinematográfico; «Vivamos otra vez» con Fredric March y Ann Sten.

S A N A T O R I O

PARA ENFERMEDADES NERVIOSAS Y MENTALES DEL

DR. ARMANDO DE CORDOVA

Profesor de Enfermedades nerviosas y mentales de la Universidad Nacional

En una extensión de una caballería de tierra, con frondosa arboleda y jardines, donde los pacientes pueden hacer vida al aire libre. Arroyo Arenas.—Kilómetro 17 de la Carretera Central. Teléfono número 26.

Consultas en la Habana: Industria 122 esq. a San Miguel. Lunes, miércoles y viernes, de 3 a 5 y en el Sanatorio por la mañana.—Teléfono: A 6674.

LISTA GENERAL

de los números premiados con los 1.000 pares de zapatos INGELMO en el primer sorteo del

OCTAVO COLOSAL CONCURSO JABON CANDADO

EFECTUADO EL 20 DE ENERO

CIUDAD DE LA HABANA Y SUS REPARTOS

(INCLUYENDO MARIANAO, REGLA Y GUANABACOA)

2832	36882	77431	110457	164609	202230	252406	299749	345736	386532	429457	489315	544277
4309	39599	78517	112785	165130	202625	252769	304441	345965	396050	431682	490010	545256
11790	40092	80416	115207	166258	210164	255158	306656	346952	397256	441887	501233	549670
12776	44966	82624	117735	166350	216037	257215	306987	351865	397516	445144	502510	553039
13962	44985	85073	118129	171270	218484	268585	307273	351954	399336	448014	503290	553684
15283	45672	85223	123203	171809	220612	269000	310456	354864	401364	449408	510765	555609
15402	46114	87118	124249	172897	227228	275646	315374	359034	404098	457821	515712	563479
16928	47886	90225	126159	181638	232183	281789	317927	363632	406433	462283	519012	564780
17045	47985	91852	129862	184250	236818	283711	320112	364613	408289	470710	521615	
21312	50300	92715	136232	184662	237762	286158	323867	364978	409358	472239	525119	
22072	53086	95363	137086	189854	241429	286849	324072	367840	411492	476798	526304	
22612	53406	96343	142930	197637	243149	286883	325500	369166	411817	476822	529826	
23886	56665	97328	144972	198003	246936	292957	328890	371328	416584	480525	532700	
30193	68368	102262	149584	199113	250513	293087	333019	378906	416789	481725	535459	
32606	72634	103220	155737	200684	251189	294952	333849	384542	419427	481800	536398	
35406	74554	107590	164546	201394	251433	298575	340653	386167	428372	481863	543682	

PROVINCIA DE PINAR DEL RIO Y HABANA

231	17310	30106	43491	60108	69115	92291	96324	107042	117930	126714	138877	148713
241	19093	30450	49595	60825	70643	92540	97891	107308	117952	127249	139290	150428
3468	21941	32183	49856	60852	70906	92780	98215	109310	118070	127985	139291	151069
4547	22164	33179	50150	61393	71126	93042	100021	109826	119125	128598	142044	151190
8791	23804	33884	50161	62235	74777	93446	103051	111295	119374	128864	143240	151876
9917	25051	34378	50858	62339	74912	93747	103184	111327	120930	130355	143525	152778
11675	25240	35065	52570	62809	75449	93810	103817	111393	121584	131256	145249	152888
13323	25526	36300	53153	63670	77346	94023	104452	111938	122492	131834	145682	152950
14491	26239	40179	54271	64099	79882	94585	104812	113541	122596	133946	145852	
15339	26270	40747	54979	65264	80429	95529	105269	114468	122945	138529	146015	
16443	29071	42251	57713	68960	81503	96276	106815	115217	125608	138777	147868	

PROVINCIA DE MATANZAS

2481	22711	34019	43030	68323	77333	90765	108745	121265	133413	153459	166532
3549	22828	34265	44378	68545	77606	93400	112906	122773	134267	154738	167596
6620	24247	34567	46248	70329	82009	94250	114352	122818	136111	159819	169240
7628	24321	34615	49575	71100	82178	95940	114982	124373	137386	161189	169739
10816	24657	35408	51050	72190	82327	97182	115570	124771	137784	162277	170066
11376	27573	36813	59721	72399	83783	98404	115698	126928	138264	162581	170604
15956	28093	37472	59815	73871	86502	101787	117375	127209	139734	163123	172256
17685	28670	39317	61335	75421	87220	102296	118427	130058	150973	164622	174005
18539	29406	40195	62547	75542	89942	104517	118795	131012	151003	164963	174585
20297	31112	41389	63600	77320	90557	105709	119249	132332	151311	165692	174592

PROVINCIA DE SANTA CLARA

2915	33464	54181	70771	81339	97589	114806	130536	140389	149636	159908	198418	230435
4557	33465	56586	70865	81985	98827	115057	131312	141667	149717	160039	198419	230534
5634	35549	60011	73854	83001	99687	117037	131370	142373	150735	161123	201046	231600
7644	36466	63551	73973	83707	102166	117039	132742	142978	150778	162327	202167	233125
8436	37624	63552	74376	84203	102786	117059	133665	143036	151519	167124	203231	237287
9600	38115	63791	74982	84348	103795	119839	134143	144052	151580	167162	205483	238776
10266	39990	64140	76002	84349	105314	121090	134297	144579	151708	170174	207612	238777
12008	41374	64453	76955	87295	105440	121782	134852	145194	153643	170969	210186	253325
16180	41449	64483	77276	87365	106682	122777	135003	145262	153903	172296	212030	
17463	42384	65327	77816	88262	107512	125719	135034	145709	154625	174521	213968	
25548	47236	67573	78663	89295	107785	127107	137890	145783	154719	174815	216386	
25950	47749	68078	80013	89876	108136	129402	138767	146028	154932	175120	218924	
26953	48968	68505	80466	89893	110866	129722	139281	147905	156750	176502	219591	
26957	51340	69636	80798	94888	111240	130047	139630	148089	157784	176562	220402	
30671	53551	69935	80960	97083	111344	130314	139828	148360	157909	183450	223095	
30967	53880	70522	81278	97205	113887	130387	139968	149009	159861	190835	223097	

PROVINCIA DE CAMAGÜEY

69	6863	15655	28789	45593	61855	68580	76335	88076	96560	106184	110255
95	8084	15826	30497	47857	63350	68793	78450	88313	98852	106820	112371
653	8360	16793	35307	48137	63844	70567	79248	90823	100570	106952	112827
677	9552	18508	38480	50496	64866	70788	79655	92004	101951	107547	113092
2472	9816	21599	38793	50570	65482	71325	79788	92194	103201	108093	117054
2583	9917	21778	39651	51559	66236	72325	79795	92933	103333	108403	117074
3089	11468	23654	42262	53407	66827	74314	81999	94231	104815	109047	117695
4061	12328	24081	42803	55146	67442	75131	82831	95268	105078	109301	118517
4147	13941	24956	43825	57189	67768	75986	83993	95787	105226	109937	118839
5459	14659	26752	44320	57883	68206	76075	83994	95970	105855	110082	119936

PROVINCIA DE ORIENTE

73	17628	37871	51635	58356	66622	76256	84918	109361	147466	178646	193193	233084
1365	17659	38287	51673	58358	66743	76565	88081	111500	150818	179313	193194	233103
1671	18887	39236	55298	58418	67130	77892	89382	112745	151043	179785	196657	233798
1873	20447	40620	55578	58481	67722	78410	90142	120797	153428	179881	196992	240946
3050	21273	43660	55785	58967	68474	79587	91187	120972	154911	181189	198153	241591
5322	21970	44132	56328	58968	68475	80050	91986	120973	155020	181190	204052	242146
5720	25728	44331	56421	58972	69026	80457	93905	120974	156366	183691	205194	242147
5721	28734	44471	56425	59325	69832	81689	95687	122061	156784	184497	208127	242757
6879	31833	44472	56764	59364	71267	81691	95693	122062	158296	184589	208924	242758
8260	32198	46121	57400	59578	72193	82101	97668	122063	162391	185271	209600	242759
10609	32199	46305	57406	62338	72531	82412	97707	124535	164391	185284	211926	244329
11901	33590	46533	57604	64423	73239	82413	100616	124864	166861	185379	219888	244829
12211	33951	47474	57605	64718	73240	83126	104952	139265	167546	189127	230083	244874
12451	34490	48118	57606	65394	74698	84615	105788	141667	175263	190667	230120	250882
12768	34845	48185	57894	65855	74906	84713	106409	142074	175264	191339	232015	253005
13882	36184	48594	58078	65856	75562	84916	107990	143635	175629	192408	232016	254886
16381	36616	51501	58351	66373	75806	84917	109082	144613	177659	192409	233083	

EL PROXIMO SORTEO SE CELEBRARA EL 24 DE MARZO

DE REGRESO

El distinguido caballero Oscar S. Hernández, presidente del Habana Yacht Club, regresó el viernes, de los Estados Unidos, a donde fué en viaje de negocios.

Reciba nuestro saludo de bienvenida.

JOCKEY CLUB

Animadísimo se vió ayer el hermoso Hipódromo de Oriental Park, con motivo de las justas hípicas.

No faltó el baile en el Jockey Club, en donde se divertía una selecta y muy distinguida concurrencia.

Hoy se verán de nuevo invadidos los terrenos del bellísimo Hipódromo por los amantes de nuestro deporte favorito.

GRAN CASINO NACIONAL

Con verdadero placer nos hacemos eco de una noticia que servirá de satisfacción a la sociedad habanera: el Casino Nacional abrirá de nuevo sus puertas esta temporada.

La fecha elegida para la reapertura es la del próximo día 2 del mes de Febrero.

Volverán a brillar los suntuosos salones del gran centro de atracción turística, con la elegancia y belleza de damas cubanas y la alegría característica de aquel lugar.

Se nos dice que el show será renovado, con dos o tres números muy atractivos, entre ellos una famosa pareja de bailes.

(Continúa en la Pág. 11.)

M.E.C.D. 2016

Mrs. Eleanor Patterson

por MANUEL GIRON-CERNA

De todos los aspectos fundamentales de la vida cubana, para mí, un turista nuevo, quizás el más trascendental haya sido la modernización de la mujer cubana. Van en marcha ascendente incorporándose a las civilizaciones de hoy. Secados los ojos de lágrimas inútiles, abandonado en el arcón familiar el traje negro y severo que se heredó de España y, si el inglés más se presta para las decisiones violentas y directas, «marching forward» hacia ese concierto de voces femeninas que desde los Estados Unidos hasta Europa atruena el mundo entero.

Yo creo que cuando la vida comienza a girar en un sentido evolutivo, el ejemplo de otros que ya hicieron lo que nosotros soñamos con hacer, sirve de precioso estimulante. Es por eso que quiero presentar a las mujeres de Cuba a una periodista de los Estados Unidos, mejor dicho de todo el mundo, que tipifica a la mujer que ha sacudido marasmos ingénitos para lanzarse en un terreno de especulación, que aún sigue siendo la parcela masculina. Quiero presentarles a la única mujer en el mundo propietaria y directora de un gran rotativo. Mrs. Eleanor Patterson, directora en jefe del «Washington Herald», el diario más importante de la mañana que se publica en la capital estadounidense.

La señora Patterson es modesta, y para que me permitiese hablar de su vida y de su brillante carrera, he tenido que suplicarle. Cortas son las líneas de un periódico para hacer un análisis prolijo de sus capacidades; esto es solamente una impresión, un «sketch» de tan distinguida «newspaper woman».

Eleanor Patterson desciende de progenie periodística. Pudiera decirse que, cuando chica, fué arrullada con el tac-tac de los linotipos y el sordo rumor de las prensas. Desde hace más de una centuria su familia ha formado parte integral del gran periodismo norteamericano. Su bisabuelo publicó uno de los primeros y más importantes diarios en el estado de Ohio y, en aquel entonces, contribuyó, de manera efectiva, en la campaña política y en el triunfo de Abraham Lincoln. Su abuelo, Joseph Medille, fundó el diario «Chicago Tribune», hoy día uno de los rotativos más importantes de los Estados Unidos. Su padre fué editor y publicista del mismo diario, y hoy día su hermano, Capt. Joseph Medille Patterson, también co-editor y publicista del «Chicago Tribune», lo es del importante diario metropolitano «The New York Daily News» y de la revista «Liberty», una de las más amenas y de mayor circulación en los Estados Unidos.

La abuela de Eleanor Patterson—y esto se relata en la familia con gran orgullo—en el diario de su padre, un distinguido periodista de su época, arreglaba tipos de imprenta y componía textos. Más tarde casó con Joseph Medille.

Mrs. Eleanor Patterson posee un gran magnetismo personal; todos los empleados del periódico, todas las personas que por una u otra razón llegan a estar en contacto con ella, le profesan respeto y cariño. Es sencilla; en su oficina viste elegantemente pero sin ostentación. Jamás yo la he visto un gesto de orgullo; se mezcla con los reporteros, con los linotipistas, y a todos los trata como a buenos amigos. Es afable sin adular, y en los asuntos de su diario es severa sin reprender.

La señora Patterson ha sido casada dos veces. Su primer esposo fué el Conde Gizycka, noble polaco, del cual más tarde obtuvo el divorcio. Tiene una hija, la Condesa Felicia Gizycka, quien ha heredado el «charm» y el talento de la madre y se dedica también a escribir. Después de la muerte de su segundo esposo, Elmer Schlesinger, un distinguido abogado de Chicago, la señora Patterson volvió a tomar su nombre de soltera.

Eleanor Patterson despliega activo interés en el formato de su gran diario. Ha hecho de éste el primero de Washington y uno de los rotativos importantes de los Estados Unidos. Para que el periódico prospere, esta admirable mujer ha hecho de reportero, ha solicitado anuncios, ha dirigido el departamento de circulación y ha escrito editoriales. Cuando ella firma sus editoriales, éstos aparecen en primera plana y sorprenden al lector por la concisión, claridad e intención con que ella trata los asuntos más escabrosos. Nunca la señora Patterson ha temido expresar su opinión sincera.

Con su actividad y su valor sorprendentes Eleanor Patterson le hizo personalmente una entrevista a Al Capone, el famoso bandido yanqui. Para saber cuáles eran las verdaderas condiciones y las oportunidades de trabajo entre el desempleado y la gente pobre de los Estados Unidos, la señora Patterson se disfrazó de pordiosera, y durante varios días ambuló por las calles, viviendo de la caridad pública. Después escribió, en el Washington Herald», todas sus experiencias e inició una campaña activa para mejorar las condiciones de vida de esa pobre gente.

En una conferencia trasmitida por radio, Eleanor Patterson dijo: «Un periódico debe a su más humilde lector un servicio tan eficiente, tan sincero, como aquel que un gran abogado presta a su cliente más importante y próspero. Un periódico es un servidor público que posee influencia en el público. Debe usar esta influencia con sinceridad, cautela, justicia y respeto para los derechos y la reputación de cada individuo».

La señora Patterson ha publicado un libro: «Glass houses» (Casas de cristal), que es una sátira política.

Esta importante periodista ha viajado por todo el universo. En cada lugar donde ha estado ha hecho entrevistas a personajes importantes. En París ha visitado los grandes modistos y perfumistas y ha escrito historias «amusantes» para las páginas femeninas del «Herald». Se interesa mucho por la prosperidad de los países latinoamericanos, por los cuales siente especial simpatía, y particularmente por Cuba.

INFORMACION TELEGRAFICA
DEL INTERIOR DE LA ISLA

(Por nuestros Corresponsales a través del hilo directo del DIARIO)

PINAR DEL RIO

NO HAY HUELGA EN EL CENTRAL «OROZCO»

PINAR DEL RIO, enero 26. DIARIO. Habana.—El Director de la oficina provincial del trabajo, manifiesta ser completamente errónea la información del periódico «El Mundo», respecto a la huelga de empleados del central «Orozco», habiendo dejado resuelto satisfactoriamente desde hace varios días dicho conflicto.—RODRIGUEZ, Corresponsal.

ATACADO DE GRIPPE EL DOCTOR CUERVO RUBIO

PINAR DEL RIO, enero 26. DIARIO Habana. El doctor Gustavo Pérez Rubio se encuentra bajo los efectos de un fuerte ataque de grippe, por cuyo motivo quizás no regrese mañana a la Habana, como tenía anunciado.

NUEVO SERVICIO DE CORREOS.

Desde el primero de febrero próximo quedará inaugurado el nuevo servicio de Correos, aumentándose otro tren de correspondencia entre esta provincia y la Habana. — G. Rodríguez, Corresponsal.

HABANA

AGREDIDO A TIROS

GUINES, enero 26, DIARIO, Habana. Por cuestiones de regadío, Antonio Paez Pérez, vecino de la finca «San Pedro» barrio Nombre de Dios, agredió esta mañana a Benito Martínez, al que hirió disparándole dos tiros. El herido fué curado en la Casa de Socorros. El agresor fué detenido por el soldado Florentino Rodríguez. —M. Suárez, Corresponsal

MATANZAS

POR RETENER MATERIAS EXPLOSIVAS

MATANZAS, enero 26. DIARIO. Habana. Hoy fueron conducidos a esta, a disposición del Tribunal de Urgencia, el doctor Horacio Herrera y Herrera y los señores Gabriel Leoncio Curbelo y José de la Luz Valdés, a quienes el Ejército ocupó explosivos en Colón.

ACUSADO DE INCENDIARIO.

Ingresaron en el vivac Carlos Delgado Pino y Dario Miró, acusados de ser los autores de un incendio de caña en la finca «Zapatín» de Unión de Reyes, y Braulio Ruiz y Juan López, acusados de igual delito en Amarillas. —Lovio, Corresponsal.

SANTA CLARA

LA HUELGA DE EMPLEADOS DEL MUNICIPIO DE CIENFUEGOS

CIENFUEGOS, enero 26. DIARIO. Habana. En el despacho del Alcalde, doctor José A. Cabrera, se reunieron los delegados del Frente Unico de Empleados, los que se mantienen en huelga desde hace días. El Alcalde les prometió respetar en sus puestos a cuantos empleados se sumaron al movimiento y pagarles los haberes pendientes de octubre y noviembre y de enero, próximo a vencer, dejando los correspondientes a diciembre para más adelante. OBDULIO, Corresponsal.

CUATRO HERIDOS EN UN ACCIDENTE AUTOMOVILISTA

SANCTI SPIRITU, enero 26. DIARIO. Habana. Anochee en los momentos de entrar en el garage Varela, en el poblado de Guayos, con objeto de aprovisionarse de gasolina un camión de la Empresa de Transporte Martínez, de esa capital, que conducía el chofer Marino García Lebranc, su ayudante Eladio Sánchez, comenzó a hacer señas con un farol a una guagua que venía desde Santa Clara a gran velocidad. No obstante, chocó con el camión, resultando heridos graves Luis Fernández y Alonso, natural de España y Pedro Delgado Céspedes; menos graves, Arsenio Pérez y Pérez y Mariano M. Quesada. Los tres primeros ingresaron en el hospital, y el último quedó recluído en su casa.

El chofer fué traído hoy a esta ciudad, quedando a disposición del Juez El camión —que estaba cargado de mercancías—sufrió daños de consideración.—Serra Carbonell. Corresponsal.

EL CORONEL PEDRAZA EN LA ESPERANZA

LA ESPERANZA, Enero 26.—DIARIO. Habana. Se encuentra en su pueblo natal donde se propone pasar dos o tres días en unión de sus familiares el Teniente Coronel Pedraza, Jefe de la Policía Nacional. Le acompañan sus ayudantes y el teniente Godínez.

Corresponsal.

HERIDO DE BALA UN SOLDADO

JICOTEA, Enero 26.— DIARIO Habana. Según rumores que circulan en este pueblo sostuvieron fuego en horas de la mañana de hoy fuerzas del Ejército de este Puesto con las de Santo Domingo, cuando ambas se encontraban persiguiendo a unos bandoleros. Como consecuencia del tiroteo de ambas partes resultó herido en un brazo el soldado Julio Oliva, el cual ha sido trasladado al Hospital Militar de Santa Clara.

BARRIOS, Corresponsal.

CAMAGUEY

TESTAN DEL DECRETO 782 DEL PASADO AÑO

FLORIDA, enero 26. DIARIO. Habana.—La Delegación de la Federación Nacional de Jubilados Civiles, dirigió un telegrama hoy al Presidente de la República, protestando del Decreto 782 del año pasado, que crea privilegios contrarios de ley, suplicando su derogación por ser injusto y lesionar los fondos del Retiro Civil.—VILARDELL, Corresponsal.

ORIENTE

UN ALMUERZO DE LA ASOCIACION DE COMERCIANTES

SANTIAGO DE CUBA, enero 26. DIARIO. Habana. La Asociación de Comerciantes que preside el señor Pedro Díaz, ofrecerá en los jardines de la cervecería «Hatuey», un almuerzo en conmemoración del natalicio del Apóstol Martí. Tomará posesión la nueva Directiva.

BELLA CANASTILLA MARTIANA

En una de las vidrieras de los Almacenes Cuba, se exhibe una bella Canastilla Martiana, confeccionada por las profesoras y alumnas del Centro Escolar Spencer. Será donada a la niña o niño que nazca el próximo lunes día 28, a las cuatro de la madrugada, hora en que nació el Apóstol Martí.

MURIO EL MENOR DE 13 AÑOS HERIDO EN VIOLENTA COLISION EN PALMA SORIANO

Sgo. DE CUBA, Enero 26.— El menor de trece años que fué herido en el violento choque entre un tren y un camión, en la ciudad de Palma Soriano, ha sido identificado como Andrés Wilson.

Falleció en el Hospital Civil de esta ciudad. Tenía el cráneo fracturado y múltiples heridas en el cuerpo.

El chofer continúa gravísimo.

GARCIA, Corresponsal.

PEGARON FULMINANTES EN MUCHAS VIDRIERAS

Al mediodía varios desconocidos pegaron fulminantes en las vidrieras de los establecimientos El Palo Gordo, La Violeta, Salón Julie, El Terremoto El Telescopio, El Aguila y Ten Cents rompiéndose esta última al estallar el fulminante. Los demás no hicieron explosión.

Las calles comerciales están custodiadas por el Ejército.

NUEVO SUPERVISOR DE LA POLICIA DE SANTIAGO DE CUBA

El Jefe de Distrito relevó de su cargo al Supervisor de la Policía, teniente Pino, designando al teniente José Gil, que ocupó el cargo en otra ocasión. El nuevo Supervisor dictó un bando prohibiendo el tránsito de vehículos y peatones después de las 12 de la noche, para evitar atentados terroristas, asaltos y robos.

FALLECIO EL PRESIDENTE DE LA JUNTA DE EDUCACION DE MANZANILLO

MANZANILLO, enero 26. DIARIO Habana.—Repentinamente acaba de fallecer el doctor Aguilera, Presidente de la Junta de Educación, que venía disfrutando de excelente salud.—CORRESPONSAL.

SUICIDIO DE UNA JOVEN

PALMA SORIANO, enero 26, DIARIO. Habana. La joven Elena Machado se suicidó ingiriendo tinta rápida. Se ignora el móvil.

SE AHOGO EN EL RIO CANEY UN NIÑO DE DOS AÑOS

El juzgado de Instrucción partió para el barrio de Caney del Sitio, para levantar el acta de un nuevo caso de ahogado. Alcides Rodríguez de dos años de edad, al pasar el río Caney se cayó, ahogándose no pudiendo ser salvado a pesar de los esfuerzos de sus acompañantes.—Ruiz Arias. Corresponsal.

Defunciones ocurridas ayer en la Habana

Justa Miranda Quesada, negra, 50 años, Aguila número 248. Reumatismo articular agudo.

María Soloni Rodríguez, negra, 48 años, España número 4. Pleuresía.

Carmen O'Reilly Valdés, blanca, 57 años, Santovenia número 22. Cáncer del utero.

Emilia Peña, negra, 58 años, Suárez número 131. Arterio esclerosis.

Isabel del Toro Arnat, mestiza, 64 años, Maloja número 110. Insuficiencia cardiaca.

Gabriel Terry Amoro, mestizo, 5 meses, Oquendo número 110. Bronco pneumonía.

Ricardo Cárdenas, negro, 23 años, Hospital número 9. Tuberculosis pulmonar.

Juan Bellsoley, blanco, 79 años, Gervasio número 133. Hemorragia cerebral.

Lorenza Martínez, blanca, 49 años, Aguiar número 33. Bronco pneumonía.

Armando Santalla, blanco, 2 años, Manuel Pruna número 71. Pleuresía purulenta.

Miguel A. Aristondo, blanco, 2 meses, 16 número 169, Vedado. Gastroenteritis.

Quisquilla Linares, blanca, 45 años, Oquendo número 27. Enteritis.

Asunción Oquendo Alvarado, blanca, 68 años, Municipio número 46 Miocarditis aguda.

Fausta Leal García, blanca, 1 mes, Velázquez número 91. Bronquitis aguda.

Manuel A. Padrón, negro, 80 años, Cerro número 472. Angina de pecho.

Rómulo Balbi Malavet, blanco, 27 años, Apodaca número 64. Bronco pneumonía.

Juana Hernández, blanca, 80 años, Santa María número 55. Senilidad.

Demetrio Clara Baeza, blanco, 59 años, Quinta La Benéfica. Hernia.

José Quintero Quintero, blanco, 30 años, Quinta La Benéfica. Tuberculosis pulmonar.

Justa Noreña Peña, blanca, 36 años, Calzada y A., Vedado. Bronquitis aguda.

Concepción Abelarias, blanca, 68 años, finca «El Rosario», Luyanó. Miocarditis aguda.

Antonio Varela Varela, blanco, 9 años, Churruca número 56. Gastroenteritis.

Bárbara Penzón Fine, mestiza, 55 días, Oficios número 7. Toxinfección intestinal.

Laureana Hernández, blanca, 67 años Arbol Seco letra F. Arterio esclerosis.

Joaquín Alaniz, blanco, 50 años, Hospital Universitario. Insuficiencia mitral.

Juan Capellón, blanco, 78 años, Hospital Universitario. Miocarditis crónica.

Manuel Alfonso, blanco, 35 años, Hospital Universitario. Tuberculosis pulmonar.

Clemencia Cruz León, blanca, 55 años, Municipio número 55. Grippe.

Adolfo Pego del Collado, blanco, 18 años, Avenida de Porvenir letra E. Bronco pneumonía.

Domingo Zaldívar, mestizo, 58 años Jesús María 87. Suicidio por suspensión.

Ozonila Socarrás, mestiza, 39 años, Misión 89. Bronquitis crónica.

José Pérez Sotolongo, mestizo, 2 meses, Malecón número 93. Bronco pneumonía.

RADIO Y ELECTRICIDAD

COMENTARIOS

POR ALBERTO GIRO

La carta y escrito que nos enviara el doctor J. B. Dod y que apareció publicada el domingo último en esta sección, ha provocado una interesantísima controversia entre los aficionados a las trasmisiones en radiotelefonía, y los que utilizan la radiotelegrafía.

En honor a la verdad, no esperábamos recibir tantas cartas de personas interesadas en este asunto. De todas partes de la República hemos recibido opiniones muy razonadas, que, sucesivamente iremos dando a la publicidad.

Hoy, cumpliendo nuestra promesa, insertaremos a continuación la respuesta de los "amateurs" a la "fonía" en los 40 metros, y, además, la primera carta que llegó a nuestras manos rebatiendo los conceptos del doctor Dod.

Habana, Enero 24 de 1934.

Sr. Alberto Giró, redactor del DIARIO DE LA MARINA.—Habana.

Muy estimado compañero: Contestando al escrito publicado en su Sección de fecha 20 del actual, razonamos punto por punto nuestras consideraciones sobre la trasmisión de telefonía en la Banda de 40 metros, agradeciéndole le dé publicidad.

PRIMERO: No hay ninguna razón que justifique la preferencia y exclusividad de los aficionados de telegrafía a usar la banda de los 40 metros; máxime cuando en todas las bandas, desde 5 hasta 150 metros, éstos están autorizados a trabajar en cualquier frecuencia dentro de ellas, (esto ya constituye una preferencia) y sin embargo, la telefonía sólo está autorizada a utilizar la cuarta parte de cada una de estas bandas. De no poderse trabajar en 40 metros telefonía, los aficionados cubanos se verían cohibidos de establecer comunicaciones con las Ruedas del Norte y Oeste, que las constituyen las estaciones de Centro y Sur América, Portugal, Bélgica, Japón, etc., que sólo trabajan en esta frecuencia, telefonía.

SEGUNDO: El aficionado de telefonía hace el mismo uso de la banda de 40 metros que el de telegrafía, esto es, comunicaciones y charlas entre aficionados, recalcando el hecho, de que el uso que debe hacerse de estas bandas está perfectamente reglamentado y por lo tanto absolutamente del dominio de todo aficionado y cualquier actividad «desconocida», es considerada clandestina y perseguida por los aficionados (como son, servicios de prensa, mensajes comerciales, etc.) y denunciados al Departamento correspondiente velando así por nuestros propios derechos.

TERCERO: Si la «minoría» de telefonistas en Cuba es tan insignificante, no vemos el porqué ha llamado la atención de los señores telegrafistas, hasta el punto de dar lugar a esta controversia que estamos discutiendo, y tampoco vemos que esta «minoría» de 5 ó 6 estaciones cubanas que trabajan en 40 metros telefonía puedan interferir dicha banda que tiene 300 Kc. de ancho y en la cual hay esa inmensa mayoría de telégrafos, a pesar de lo cual, la telefonía logra sus comunicaciones. Y si se quiere más, para limpiar esa banda tal como pretenden los telegrafistas, tendrán que expulsar de la misma a las señales de telefonía extranjera, ya que lógicamente deben interferir lo mismo que la «minoría» cubana.

CUARTO: En ninguna forma podemos aceptar que la telefonía cubana de 40 metros interfiera las observaciones meteorológicas, ni los servicios de emergencias en caso de ciclones, terremotos, etc., toda vez que también la telefonía presta ese servicio y mucho más eficiente que la telegrafía, ya que nuestras señales telefónicas pueden ser entendidas por cualquier persona que tenga un aparato receptor de ondas cortas en su casa. (Muy corriente en este año de 1935).

QUINTO: Es absurdo pensar que la telefonía cubana en los 40 metros pueda interferir las trasmisiones de la A.R.R.L., ya que ésta trasmite simultáneamente en 40 y 80 metros todas sus noticias, circulares, etc.

SEXTO: También hacemos hincapié en el hecho de que los mensajes de las estaciones de los barcos de guerra de las escuadras de la Gran Bretaña y los Estados Unidos y los mensajes que se cursan entre familiares y amigos, se hacen en todas las bandas y no exclusivamente en la banda de los 40 metros, como se pretende ha er ver. (De todas maneras, también nosotros tenemos el mismo derecho a enviar nuestros mensajes).

SEPTIMO: No es posible que podamos ir contra los reglamentos de las grandes naciones que tomaron parte en las Conferencias de Madrid, ya que hemos probado hasta la saciedad, que todas las Repúblicas del Sur y Centro América, Portugal, Bélgica, Japón, etc., permiten las trasmisiones en la banda de 40 metros, lo cual no sucedería, de habérsele prohibido en las mencionadas conferencias. Esto nos lleva a deducir, el porqué los telefonistas cubanos se han de abstener de utilizar dicha banda, cuando precisamente esas naciones sólo trabajan telefonía en los 40 metros, siendo sólo necesario oir en esta banda para poder comprobarlo.

OCTAVO: La contestación a esta cláusula la puede encontrar en la anterior, donde se demuestra que no sólo se trabaja la banda de 40 metros en Centro y Sur América, sino también en parte de los Continentes Europeo y Asiático.

En cuanto a la indisciplina que alega el doctor Dod que existe, no hay tal indisciplina por parte de los telefonistas cubanos, toda vez que no hay ni existe convenio a tual que desautoriza el utilizar la banda de los 40 metros para telefonía también. Es precisamente por la comprobación de los hechos que aquí se han relatado, el porqué la Dirección de Radio está considerando en la nueva ley de radio, darle a los telefonistas cubanos una porción de 50 Kc. de los 300 que actualmente disfrutan con entera preferencia los telegrafistas.

Y sin otro particular por el momento, en espera que esta respuesta llene su cometido y aclare de una vez nuestros derechos y demandas,

Quedan de usted atentamente,

(Fdo.) R. Alvarez, CO.2RA; S. Eirea, CO-2SE; Julio Llanes, C0-2LL.

Y ahora conocerán nuestros amables lectores, la opinión de la señorita Graciela R. Rodríguez Avello, residente en el Jardín «Las Rosas», en Cienfuegos:

Cienfuegos, enero 20 de 1935.

Sr. Alberto Giró. Redactor de la Sección de Radio. del DIARIO DE LA MARINA.—Habana.

Distinguido señor:

He leído en sus «Comentarios» de la Sección de Radio del DIARIO de hoy, la carta del señor J. B. Dod y su trabajo sobre las razones que existen para prohibir el uso de la banda de 40 metros para telefonía. Aunque no tenemos trasmisor nos gusta tanto oír los intercambios de los aficionados cubanos y de los demás hispanoamericanos que ya nos consideramos unos «aficionados» honorarios, y con el mismo derecho que los doctores «honoris causa» visten las togas de las distintas facultades, nosotros le dirigimos esta carta. Con este preámbulo ya comprenderá usted que somos completamente profanos en la materia; por eso no nos atrevemos a negar o afirmar si la Dirección de Radio tiene éstas o aquéllas facultades y otras cosas por ese estilo. Pero como en la carta y el artículo del doctor Dod hay algunas cosas para rebatir, las cuales no se necesita más que sentido común, voy a tener el atrevimiento de meterme donde no me llaman.

En primer lugar, el artículo y la carta de este señor están escritos en unos términos tan ásperos y secos (y aquí suprimimos, por delicadeza los conceptos finales de este párrafo).

En segundo lugar no sabemos hasta qué punto será verdad; pero en distintas ocasiones hemos leído en el DIARIO que algunas de las naciones más «serias» han faltado a los distintos tratados sobre esta materia, ¿qué tiene que ver entonces que en la tierra del «choteo» no seamos tan estrictos.

También nos parece entender que el doctor Dod es de los que dan más importancia a la «cantidad» que a la «calidad», y que para él pesan más los sesenta mil aficionados de Canadá, Estados Unidos y Colonias Británicas, que la cantidad de sangre hispanoamericana que hoy en el otro platillo de la balanza.

Tampoco creemos nosotros que deba crearse un privilegio para siete estaciones cubanas; pero, ¿cómo van a pasar de siete si no se dan facilidades para que se multipliquen? En cuanto a que las estaciones de las demás Repúblicas hermanas son nada más que sesenta, será verdad puesto que el doctor Dod debe estar bien documentado para hacer tal afirmación; pero nosotros hemos tenido la curiosidad de apuntar las que se escuchan más a menudo y éstas son ya veinte y nueve, suponemos que sean muchas más la que no se oyen con tanta regularidad; y no solamente de Guatemala, Honduras, Salvador, Nicaragua, Panamá, Venezuela, Colombia, Santo Domingo, Ecuador y Haití, sino también de México, Perú, Chile, Argentina, Uruguay, España y Portugal, total nada... medio mundo y por añadidura de nuestra lengua casi todos.

Nos cuesta trabajo suponer que teniendo disponibles las otras cinco bandas tantos aficionados suramericanos, entre los que se cuentan, según hemos podido oir, algunos entusiastas también de la telegrafía, trasmitan en 40 metros solamente para molestar al doctor Dod y a sus sesenta mil aficionados anglosajones. Nos atrevemos a pensar en cambio que, a las horas que ellos usan esa onda tienen ventaja en hacerlo, y en ese caso es justo que todos participen de ella.

En resumen, creo que si usted se tomara un poco de trabajo, también podría conseguir unas cuantas cartas que enseñarle al doctor Dod.

Y he llegado a la conclusión de que este señor se expresa así respecto al «insignifi ante grupo de Repúblicas de Centro América cuyos componentes no llegan a veinte» porque no ha tenido ocasión de oir la alegre charla de los señores Vázquez, Velazco, Proal o cualquiera de los otros simpáticos amigos de México, con su plática sapicada de «chile», como los tamales, o la dulce conversación de los amigos costarricenses, o en fin, los acentos siempre simpáticos de los amigos centro y suramericanos.

Termino esta ya larga carta pidiéndole mil perdones por hoy; pero el único objeto mío al escribirle ha sido animarlo a que defienda los derechos que a su juicio tengan los aficionados la telefonía, aunque me figuro que usted tendrá ánimo de sobra para ello.

Reciba un atento saludo de su asidua lectora,

(fdo.) GRACIELA R. RODRIGUEZ AVELLO.

Continuaremos publicando otras cartas relacionadas con este problema y tal vez ellas sirvan para orientar a la Dirección de Radio en sus determinaciones.

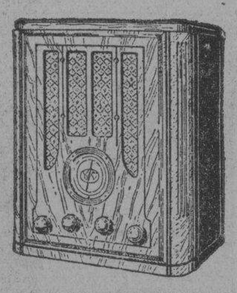

RADIO 118 $75.00

1935
El Año del RADIO
RCA VICTOR

RADIO 128 $110.00

SE OYEN ESTACIONES MAS DISTANTES

SE OYEN CON MEJOR TONO

SE SINTONIZAN CON MAS FACILIDAD

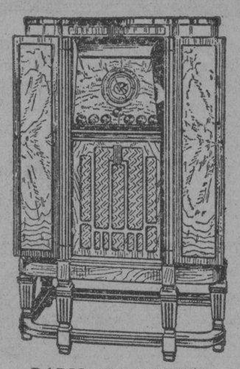

RADIO 281 $340.00

LOS GABINETES SON MAS BELLOS

OIGALOS Y VEALOS

VIUDA DE HUMARA Y LASTRA, S. en C.

Distribuidores, RCA Víctor para Cuba

RICLA (Muralla) 83 y 85 TELEFONOS A-3498 y M-9093

"GRUNOW" INAUGURA HOY UNA SERIE DE BRILLANTES AUDICIONES DESDE LA CMCY

- - LAS ANTENAS PARA TODAS LAS ONDAS - -

A partir de hoy publicaremos en esta sección los diagramas de las antenas para todas las ondas diseñadas respectivamente por los ingenieros de la RCA Victor, Atwater Kent, Grunow, Marconi, Philco, Crosley y la popular «Doublet», para ser usadas con sus respectivos equipos.

He aquí la antena RCA Victor:

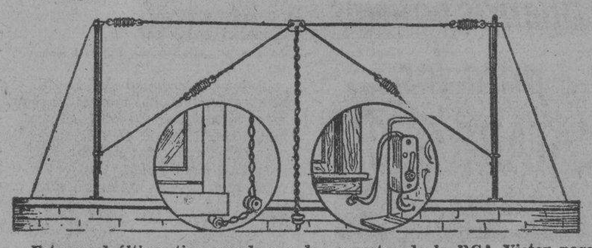

Este es el último tipo creado por los expertos de la RCA Victor para ser usada en sus aparatos de todas las ondas. Es recomendable utilizar en los receptores de ondas cortas de cada marca, la antena diseñada por sus expertos. No debe de omitirse en ningún caso ponerle a cada antena su pararrayo en cada banda, para lo cual hay un nuevo tipo especial para la «doublet».

La selecta audiencia de la radio disfrutará esta noche de un importante acontecimiento: la inauguración, a las ocho y treinta, desde la emisora CMCY (1100 kilociclos) de una serie de brillantísimas audiciones auspiciadas por la Casa Giralt, distribuidora en Cuba de los Radios «Grunow».

Ya es sabido que todo programa patrocinado por Giralt, ha de ser cuidadosamente seleccionado. Así para esta noche se ha dispuesto la presentación de una orquesta integrada por profesores de la Filarmónica y bajo la dirección del propio Amadeo Roldán, ventajosamente conocido. Se completará el programa con preciosos «sketches», escritos especialmente para la radio y de mucha brevedad, lo cual los hará, sin duda, más atractivo.

Y a partir de hoy, todos los domingos, de 8 y 30 a 9 y 30 de la noche, estará en el aire el Programa «Grunow», con obras selectas, y participando siempre la magnífica orquesta antes mencionada, y que está compuesta por 25 profesores.

También los Radios Grunow anuncian para el próximo martes de la CMX en 880 kilociclos, otro sugestivo programa en el que será interpretada la comedia en tres actos de los Hermanos Quintero, «El Sustos», por el conjunto de las Prop. Joffre, integrado por Guillermo de Mancha, Marcelo Agudo, y Pilar Bermúdez, el cual quedará hoy engrosado con la adquisición de la primera actriz, Felisa Amelivia, cuyo debut está dispuesto para las tres de la tarde con la comedia en tres actos de Felipe Sassone titulada «La Señorita está loca».

LUCREZIA BORI EN "MANON"

La hermosa ópera «Manon», terminada por Massenet en la primavera del año 1883 y estrenada en el Teatro de la Opera Cómica el 19 de enero de 1884, será radiada esta noche, desde la W E A F en 660 kilociclos, y el resto de las emisoras que integran la Cadena Roja de la National Broadcastings Co., de New York.

Como protagonista figura la eminente «diva» Lucrezia Bori, figurando, además, en el elenco artístico renombrados cantantes consagrados por la crítica universal.

La trasmición empezará a las 8.00 en punto.

«Manon» está dividida en cinco actos, de los que en algunos teatros se suprimen ciertas escenas, reduciéndolos a cuatro. En el primero de ellos nos presenta una hostería de Amiens, donde suelen parar las diligencias y sillas de postas que van a París. Manon espera tomar la diligencia acompañada de su pretendiente, un tal Guillot, ordinario y aficionado al vino como su propio hermano, el Sargento Lescout que la acompaña. Cuando el joven caballero Des Grieux aparece, preguntando por su coche, en el que se trasladaba a París, ella comprende la diferencia entre aquel muchacho tan distinguido y Guillot. Por su parte, Des Grieux ha quedado fascinado ante la belleza de Manon y al decirle ella que la quieren llevar a París, para encerrarla en un Convento, él la propone huir. Ella acepta y ambos se escapan a gozar en París de todos sus atractivos y placeres.

Así empieza esta inmortal ópera que brindará mañana una excelente ocasión a la famosa Lucrezia Bori para hacer derroche una vez más de sus maravillosas facultades vocales.

LOS NUEVOS «CROSLEY» PARA TODAS LAS ONDAS

Tuvimos el gusto de charlar brevemente con el señor Aixalá, Jefe del Departamento de Radios de «La Casa Grande», y éste nos mostró los últimos modelos para todas las ondas fabricados por la Crosley Radio Corporation, de Cincinnati, Ohio, cuya representación ostentan en Cuba.

Estos poderosos fabricantes, propietarios de la más grande emisora de los Estados Unidos, la W L W, han demostrado una vez más su capacidad técnica para ofrecer cuanto de progreso científico surja en el campo de la radio. Así, sus nuevos equipos, para todas las ondas, constituyen un nuevo éxito de la Crosley.

«EL CONDE DE LUXEMBURGO» EN UN PROGRAMA «RCA VICTOR» DESDE LA «CMBZ»

Como todos los domingos, hoy ofrecerá la «R C A Victor Company» o, mejor dicho, sus distribuidores en Cuba, los señores «Vda. de Humara y Lastra», un magnífico programa que será trasmitido de 6 a 8 de la noche, desde la emisora «CMBZ», en 1005 kilociclos y a través del Monumental Radio Cerebro RCA Víctor, instalado en el Parque Central.

Para cubrir esa audición se ha elegido la preciosa opereta «El Conde de Luxemburgo», obra que ha sido siempre acogida con verdadero entusiasmo por los radio escuchas. Además, serán trasmitidas selecciones operáticas por la famosa diva Lucrecia Bori, el renombrado Cortis y otros notables artistas de la Víctor.

Será, pues, un excelente programa que congregará, sin duda, a un gran público en el Parque Central, y proporcionará muy agradables instantes a los radioyentes, en sus propios hogares.

Estado del Tiempo

Nota del mediodía del sábado:

El estado del tiempo en Cuba lo determina un centro de alto barómetro en la parte norte central del Golfo de México, con buen tiempo extendido también sobre México y porción noroeste del mar Caribe. En casi todos los Estados Unidos y mitad occidental del Canadá, hay altas presiones.

Pronóstico para hoy, domingo:

Buen tiempo. Temperaturas frías y frescas mínimas, posiblemente muy bajas en occidente y centro durante la madrugada. Tendencia a despejar. Vientos moderados a frescos del norte al este. Posibilidad de algunas lluvias en Oriente.—Obs. Nacional.

Homenaje de la CMCO al apóstol José Martí

La radio-emisora CMCO, llevará a efeto el lunes 28 del corriente, (fecha en que se conmemora el octagésimo-segundo aniversario del natalicio del Apóstol Martí), con una frecuencia de 1280 Gc., una trasmisión extraordinaria, que por ser algo fuera de lo corientemente acostumbrado en esta clase de homenajes, ha de resultar de gran interes para todos los amantes del radio y especialmente para los martianos.

El programa ha sido confeccionado en toda su extensión por el señor Gonzalo de Quesada y Miranda, notable escritor y fervoroso martiano, a quien se considera en la actualidad como la persona mejor documentada en cuanto de Martí se pueda decir, porque es hijo del discípulo predilecto del Apóstol, el insigne don Gonzalo de Quesada.

Dicho programa encierra como asunto de singular interés, la trasmición de varias composiciones musicales que impresionaron vivamente al Apóstol, al extremo de mencionarlas en algunas de sus obras.

Además el señor Quesada brindará una breve reseña biográfica del Martí y como número especial una poesía inédita del Apóstol que por su hondo sentir ha de causar seguramente profunda emoción en todos los oyentes.

Esta trasmisión tendrá efecto de 9 a 10 de la noche.

MATERIAL PARA ANTENA DE ONDA CORTA

Cable de antena Esmaltado Rollo	0.50
Cable de antena Cte. Dorado. Rollo	0.28
Cable de antena para Transmisora. Rollo	2.00
Pararrayo para antena. Doble	0.50
Pararrayo Corriente	0.20
Aisladores de antena Porcelana	0.04
Aisladores de Cristal. (Antena)	0.06
Aisladores para Transmisora	0.80
Alambre duple para antena Double B	0.01 Yarda
Aisladores de transposición	0.10
Grampa de Tierra Cte.	0.05
Grampa de Tierra Especial	0.15
Filtro para la línea de 110 Volts C. A.	2.00
Cable blindado bajante de un hilo	0.02 Pie
Cable blindado bajante Duplex	0.05 Pie
Tubo de Porcelana 5"	0.05
Equipos de antena Onda Larga	0.90

CASA EDISON

Reina No. 42. Teléfono A-9276

(Se sirven órdenes para el Interior)

Doña Amelia Martí hablará desde la CMQ

El Radiotatro Ideas Pazos prepara un programa extraordinario para mañana lunes 28, a las nueve de la noche, fecha del natalicio del Apóstol Martí.

Como anticipo sólo diremos que en dicha velada se estrenará una comedia original del propio José Martí, titulada: «Amor con amor se paga»; comedia que ha sido facilitada por la hermana del Apóstol, la venerable anciana doña Amelia Martí, que esa noche asistirá al escenario del Radioteatro Ideas Pazos para decirles a todos los oyentes de Cuba unas palabras.

El notable recitador Ricardo Obeso también tomará parte en este programa homenaje al natilicio de Martí.

Otros alicientes brindará tan agradable velada.

M.E.C.D. 2016

PALUDISMO

Combátalo con "QUINA-LAROCHE"
el vino reconstituyente y febrífugo por excelencia, el único recomendado por el cuerpo médico.

La "QUINA-LAROCHE" es de un sabor agradable y contiene el principio activo de tres quinas.

FIEBRES, FALTA DE APETITO, AGOTAMIENTO, DEBILIDAD } QUINA-LAROCHE Simple

ANEMIAS, CLOROSIS } QUINA-LAROCHE Ferruginosa

DE VENTA EN TODAS LAS FARMACIAS
NO ACEPTE SUSTITUTOS
LABORATORIOS CLIN-COMAR et Cie. PARIS.

IODONE ROBIN

Medicamento de elección contra
el ARTRITISMO, la ARTERIO-ESCLEROSIS, el ASMA
el ENFISEMA, el REUMATISMO, la GOTA, la SÍFILIS
Absorción fácil sin los inconvenientes de los ioduros.
GOTAS - AMPOLLAS - COMPRIMIDOS
LABORATORIOS Mcie ROBIN, 13, Rue de Poissy, PARIS

Viboreñas

NIÑO JORGITO RODRIGUEZ FACCIOLO

Es mi primera nota con toda mi preferencia dedicada al prodigioso niño de cinco años Jorgito Rodríguez Facciolo, que el próximo domingo, día 3 de Febrero, celebrará en horas de la mañana, en el Teatro Nacional, un recital de poesías clásicas y afro-cubanas, con el siguiente programa.

1.—Margarita Debaile, Rubén Darío.
2.—La Musa del Arroyo, de Emilio Carrere.
3.—A Cuba, de Sánchez Galarraga.
4.—La Balada del Guije, Poema de Guillén.
5.—Para dormir a un Negrito, de Emilio Ballagas.

Intercalándose además una película.

Tratándose de la «mascotica», de la famosa orquesta femenina «Ensueño», ésta tomará parte en un atractivo programa, y luciendo sus componentes un vistoso modelo.

Un éxito auguro a tan querido amiguito, el que tanto se merece.

RESTABLECIDAS

Se encuentran ya, después de haber permanecido unos días recogidas en su residencia, padeciendo un fuerte ataque grippal, la joven y bella dama Lolita Blanco de Vidal, amante esposa de mi querido amigo Jesús Vidal, y su encantadora hija Olguita, la graciosísima «Mazurrita».

Las felicito con todo mi afecto.

RUMBO A ARTEMISA

Partirá mañana el team de basket-ball, del simpático «Club Deportivo de Santos Suárez», que está integrado por los señores Armando Rubio (capitán), José Pagola, Julio Cruz, Homero Luya, Pedro Pablo Estalella, Raúl Núñez, Panchito Adaf, Orestes del Collado y Armando Villa, para un gran encuentro con el equipo local.

Finalizado dicho encuentro, dará comienzo una grandiosa verbena, organizada por la sociedad «Luz Caballero», para conmemorar el natalicio de nuestro Apóstol José Martí.

Son mis deseos que regresen vencedores los muchachos del Deportivo.

BODA DISTINGUIDA

Trátase de la bella y elegante señorita Herminia Piñol y Cullel, a cuyos familiares me une una estrecha amistad, la que unirá sus destinos a los del apreciable joven, muy afortunado, Juan Gibert y Canella.

Será en el suntuoso templo de Nuestra Señora del Carmen, a las nueve y media, del día treinta y uno del presente mes.

He tenido el gusto de recibir su invitación, y tengan por seguro que les dedicaré una cariñosa reseña, como es ahora anticipada mi felicitación.

UNA BODA MAS

Que se celebrará el día 31, a las nueve y media, en nuestra iglesia Parroquial.

Contrayentes serán la graciosa y bella figulina Esperanza Badías y Erro y el apreciable joven Alfredo Carneado y Carrera.

Madrina será, la señora Pilar Badías de Prado y el padrino, el señor Ceferino Carneado.

Testigos por ella, los señores José Villanueva y Valeriano Villa.

Testigos por él, los señores Modesto Solares y Genaro Acevedo.

Boda ésta que me inspira muchas simpatías, y a la que nuevamente me referiré.

FESTIVAL COMUNICACIONES

Tendrá efecto esta tarde en todos los jardines de La Tropical, la celebración del grandioso festival organizado por los empleados de Comunicaciones.

Siete excelentes conjuntos musicales se encargarán de interpretar el programa bailable.

UNA MATINEE MAÑANA

Organizada por el simpático Club Apolo, se celebrará en los espaciosos salones de la sociedad Curros Enríquez.

Los más afamados conjuntos musicales amenizarán esta matinée, que se celebra para conmemorar el natalicio de José Martí.

EN LOS «INFANTILES»

Hoy es el día señalado por la Directiva y Comité Femenino de la próspera Asociación de Ex-alumnos de «El Infantil», para obsequiar a los que tenemos a cargo la información social en nuestra Ciudad Nueva.

Una vez más les reitero las más expresivas gracias a los simpáticos «infantiles», por su cortesía.

Al final se bailará con una orquesta de señoritas.

Urbano del Castillo.

PEINESE CON
Aceite KABUL
Y NO TENDRA CANAS
De venta en las farmacias

Canas

Suprima las canas en pocos días con la Loción LA CONDESA.

Higiénica, inofensiva, no mancha la piel ni las telas, devolviendo al cabello su color natural exacto.

Use en la misma forma que una loción de tocador, al peinarse la Loción Higiénica

"La Condesa"

Crónica Habanera

(Continuación de la Pág. NUEVE)

LIGA CONTRA EL CANCER

En la tarde del viernes, y en la residencia de la distinguida dama Mercedes Crusellas de Santeiro, en el Vedado, tuvo efecto una reunión del Comité de Damas de la Liga contra el Cáncer, la benemérita institución de la cual es presidenta, en la actualidad, la señora de Santeiro.

Tenía por objeto proceder a la organización de una gran fiesta con el propósito de allegar fondos para el sostenimiento de la Liga, que tan humanitaria labor realiza, atendiendo a un gran número de enfermos del terrible mal, que carecen de recursos.

Dicha fiesta consistirá en una gran comida de gala.

Tendrá lugar en Sans Souci, el amplio y aristocrático restaurant de La Coronela, y se celebrará el domingo tres del próximo mes de marzo, en horas de la noche.

Habrá baile y muchos alicientes, los que nos proponemos dar a conocer en sucesivas notas.

Entre las señoras que se congregaron el viernes con la señora de Santeiro, se encontraban:

María Teresa Eshler de Pantín, Cuca Blanco viuda de Laurrieta, y Carolina Pérez Vento de Martínez.

Mrs. Ashley.

Amelia Rivero de Domínguez, Julita Jorrín de Culmell, Bibí de Lima de Maduro, Ofelia Cabrera de Repilado.

Ana María Menocal.

Maggie Orr de Aróstegui, Elena Lobo de Montoro, Yiyina de Cárdenas de Romney, Carmelina Laurrieta de Fondon, Cuca Bonnet de Domínguez, Matilde Diago de Saladrigas, Alicia Nadal de Menocal, y Georgina Menocal de Sardiña.

Y el señor Leonardo Morales.

Esta gran fiesta resultará el más brillante acontecimiento social de marzo.

Dado su carácter benéfico, y el distinguido grupo de personas que la organizan, no dudamos resultará un completo éxito.

CUMPLEAÑOS

El viernes, fué día de satisfacciones para la linda señorita Hortensia González y Alvarez, con motivo de su cumpleaños.

DE CAMPOAMOR

La matinée de Campoamor, el simpático teatro de San José e Industria, atraerá hoy gran público.

Dará comienzo a la una en punto, con Noticiario, dos cartones, Alfombra Mágica, el estreno en Cuba de la simpatiquísima producción Fox «Receta para la felicidad», con Mary Carlisle, Peggy Wood y Conchita Montenegro y la formidable super-comedia de la Fox, interpretada por el inimitable Harold Lloyd, titulada «La Pata del Gato».

En esta soberbia matinée actuará además el magnífico conjunto musical «Orquesta Sonora El Salvador», quienes ejecutan en la típica marimba, tangos canciones, clásicos y sones.

También mañana tendrá lugar en este hermoso teatro, una gran matinée especial, que comienza a la una.

El martes la gran producción de misterio «El Terror Vuelve» por Lyle Talbot, Mary Astor, John Hallyday y Frank Mc Hugh.

EL CONDE SERGE FLEURY

A fines del presente mes llegará a la Habana el ilustre publicista y diplomático francés, Conde Serge Fleury, que ha sido especialmente invitado por el Excmo. Sr. E. Carteron, Ministro de Francia, para que pronuncie una conferencia en el «Círculo de Amigos de la Cultura Francesa».

Será una brillante disertación, ilustrada con interesantísimas proyecciones, que tendrá lugar, el sábado 2 de febrero a las 9 p. m. en el «Automóvil Club de Cuba» y versará sobre: «El fin de la epopeya Napoleónica; los últimos años del Emperador en Santa Elena».

BODA EN MATANZAS

El día nueve, del próximo Febrero, se celebrará en la ciudad de Matanzas, en la Iglesia Parroquial, la boda de la bella señorita Elisa Gómez Sicre, con el señor Eduardo Rodríguez Correa.

En la boda notarial dará fé del acto el doctor Ezequiel Caballero.

Por ella serán testigos, el doctor Emilio Roig de Leuschering y el escultor Juan José Sicre y por él, el coronel Enrique González y el doctor Víctor José Rodríguez.

El ramo de novia, lo recibirá la novia directamente de esta capital, procedente de Milagros, el acreditado jardín del Paseo del Prado.

PARA DOLORES, CATARROS, FIEBRES
SELLO LAZO INSTANTANEO

"Anita es grande para su edad"

"ESTA niña es la salud personificada—una maravilla de viveza. Desde su infancia le he dado Quaker Oats y estoy segura de que a él le debe gran parte de su salud y energías. El Quaker Oats tiene todos los elementos necesarios para el desarrollo de los huesos, para enriquecer la sangre y fortalecer todo el organismo. ¡Lástima que no todas las madres canozcan el valor de este maravilloso alimento!"

LA IMAGEN DEL CUAQUERO SOLO EN EL LEGITIMO
Quaker Oats
D-45

UNA NUEVA JOYA WESTINGHOUSE para 1935

¡Insista en verla!

COMPAÑIA WESTINGHOUSE ELECTRIC DE CUBA
SAN JOSE 16 Y 18 TELF. M-6931

EUGENIA ZUFFOLI

La admirada artista se presentará hoy en tres funciones, desde la escena del Principal de la Comedia.

La matinée dará comienzo a las dos y media, poniéndose la magnífica obra «Malvaloca» que tanto gusta a nuestro público.

Por la tarde, a las cinco y media, «La Cura» de Muñoz Seca y por la noche, a las nueve y media, «Shanghai», en cuyo papel central realiza Eugenia Zuffoli una espléndida labor.

LA REVISTA CHIC

Mañana lunes se pondrá a la venta Chic, la exquisita e interesante revista quincenal, que dirige nuestro estimado compañero Lorenzo de Castro.

Este número, próximo a ver la luz, con fecha primero de Febrero, con sus setenta páginas, su portada a tres colores y sus fotografías a toda plana, ha de constituir un éxito formidable.

EL DENTIFRICO
Que Significa Dientes Encantadores Y Encías Firmes

No deje que la espuma y burbujas le engañen. La verdad es que el espumarazgo representa algo insubstancial. Considere los dentífricos, por ejemplo. Hay muchos jabonosos que espumarrean y burbujean y producen un sabor agradable. Pero si lo que busca Ud. es espuma y burbujas y buen sabor entonces puede encontrarlo en muchas otras cosas que no sean precisamente pastas para dientes.

Por otra parte, considere FORHAN'S, un dentífrico científico que limpia y da lustre a los dientes a la vez que conserva sana y firme la dentadura y las encías. No compre espuma y burbujas. *Compre lo positivo—Compre FORHAN'S.*

FS-102
Forhan's
PARA LAS ENCIAS

COCKTAIL PARTY

La distinguida y gentil dama Fina Forcade de Jackson, muy querida compañera, que forma parte de la Directiva de la Asociación de la Prensa de Cuba, ofreció ayer tarde un cocktail party a los demás miembros que dirigen dicha asociación en el simpático restaurant «La Casita», de la Calzada del Vedado.

Este fué servido en el artístico y típico salón criollo de dicho restaurant, junto con un espléndido y exquisito buffet.

Ya señora de Jackson hizo uso de la palabra encomiando la labor de la prensa de Cuba, con atinadas frases, a las cuales correspondió el doctor José R. Gutiérrez, agradeciéndolas en nombre de los invitados, las amabilidades de la culta anfitriona.

La admirada recitadora señorita Aída Cuéllar, que se encontraba presente, hizo gala de su talento artístico, deleitando a los asistentes con varias poesías que accedió gentilmente a recitar.

Fué una agradablísima tarde de compañerismo y arte, que servirá para estrechar aún más los lazos que unen a los miembros de la vieja institución periodística.

Se encontraban presentes las siguientes personas:

La señora Carmela Nieto viuda de Herrera, el doctor Rafael María Angulo, Presidente de la Asociación; el Vicepresidente, doctor Jorge Mañach.

Los doctores Juan Antiga y Manuel Pruna Latté.

Los señores Mariano Pérez de Acevedo, Miguel Lezcano, Virgilio Morales Díaz, Juan Corzo, Martín E. Leunda, León Brunet, Francisco Bedriñana, Osvaldo Valdés de la Paz, Jess Losada, Julio de Céspedes y Luis Varona.

TARDE DE CARRERAS

Hoy domingo, como de costumbre, nuestro bellísimo Oriental Park, se verá muy animado, con la afluencia de un numeroso público.

En el programa preparado figuran carreras de mucho interés para los fanáticos del elegante sport.

El «Jockey Club» donde se congrega lo más selecto de lo que allí concurre, estará muy animado.

Habrá baile, a los acordes de una notable orquesta.

Edel FARRES.

¿Siente pereza al llegar la mañana?

¿Desearía quedarse en cama y soñar? ¡A todos nos pasa lo mismo! Pero las obligaciones no pueden descuidarse—la casa requiere cuidados—¡y hay que trabajar!

BIG BEN
lo llamará en forma alegre, *insistente!*

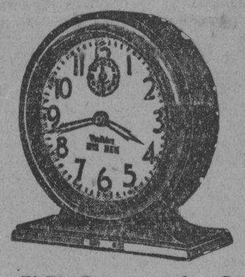

El Big Ben es cortés. Su quedo tic-tac le permite dormir profundamente. Y entonces lo llama con un melodioso cuchícheo. Pero si Ud. no se levanta, el Big Ben deja oir su *segunda voz*,—para despertar aun a la persona de sueño más pesado.

WESTCLOX SIESTA—Un despertador de tipo nuevo. Primero deja oir un toque de atención—¡diez minutos después vuelve a sonar! Cristal convexo e irrompible. 10.2 cm. de alto.

WESTCLOX BANTAM—Un despertador cuya parte de atrás es bonitamente redondeada. Cristal convexo. 12.2 cm. de alto. En verde con base negra.

WESTCLOX FORTUNE—De forma cuadrada sobre una base. 11.4 cm. de alto. Campanilla sonora y clara. En negro con filetes niquelados.

Arriba aparecen ilustrados algunos de los fieles despertadores de la familia Westclox, a cuya cabeza se halla el Big Ben. Vistte una buena casa del ramo e insista en la marca Westclox.

WESTCLOX

Western Clock Company
La Salle, Illinois, E. U. A.
Mario Romero
Apartado de Correos 552
Habana

E. P. D.

LA SEÑORA

María Teresa Ripoll de Calle

de la V. O. T. Carmelitas

HA FALLECIDO

Después de recibir los Santos Sacramentos y la Bendición Papal

Y dispuesto su entierro para hoy, domingo, a las 5 p m., los que suscriben, sus familiares, ruegan a sus amistades se sirvan acompañar el cadáver desde la casa mortuoria, Edificio Calle, Oficios y Obrapía, hasta el Cementerio de Colón, donde recibirá cristiana sepultura.

Habana, Enero 27 de 1935.

José Calle San Martín; María Teresa Calle; José Calle Ripoll; Teresa del Río Vda. de Ripoll; Victoria del Río viuda de Ripoll; Rosendo Camino del Río; Josefina Camino del Río de Ramírez; José Pardo San Martín; Juan San Martín Tajada; Josefina Acevedo de Camino; Homero Ramírez Gómez; Dr. Octavio Montoro; Dr. Armando J. Coro; R. P. Serafín Ajuria.

POMPAS FUNEBRES
BERNARDO GARCIA
Zanja 75 esq. a Belascoaín Teléfonos U-7310 -- U-7650

FUNERARIA DE PRIMERA CLASE
ALFREDO FERNANDEZ
SAN MIGUEL 63 TELEFONO A-4348

SOCIEDAD DE CONDUCTORES DE CARROS Y CAMIONES DE LA HABANA

E. P. D.

EUSEBIO BOUZA CRIBEIRO

(Asociado número 1, y ex-Presidente de esta Sociedad)

HA FALLECIDO

Y dispuesto su entierro, para mañana lunes 28 de los corrientes, a las 8 de la mañana, los que suscriben, en nombre de la Sociedad invitan a los asociados y personas de su amistad, se sirvan concurrir al Edificio Social, sito en Concha entre Ensenada y Fomento, para desde allí acompañar su cadaver al Cementerio de Colón; favor que les agradecerán eternamente.

Habana, 27 de Enero de 1935.

JUAN JARRO, Presidente. MANUEL SANCHEZ, Secretario.

TOS
CATARROS
BRONQUITIS
Solución Pautauberge

M.E.C.D. 2016

Una Semana de Historia del Mundo

Por JUAN LUIS MARTIN

1.—La frontera del Rin

LA inquietud aumenta por momentos en Europa. Los febriles armamentos de Hitler han colocado ya a la Gran Bretaña e Italia junto a Francia, en el empeño de la realización de un programa de seguridades mutuas, que busca atraer al Reich a la S. de las N.

Sobre la gravísima cuestión de los recelos políticos, se encuentra la de la crisis económica. Los planes inflacionistas de Roosevelt, atrayendo el oro a los Estados Unidos, hasta la fantástica suma de $3,000,000,000, han ejercido en los países del llamado «bloque oro» el efecto adverso del fenómeno económico que se registra en América. La cuestión es ver ahora hasta donde habrán de resistir las grandes potencias financieras esa llamada «deflación», que reduce su comercio exterior y que plantea una condición social dificilísima.

Ultimamente, el problema de los cambios entre Francia e Italia, que obligó a Mussolini a tomar las avenidas para no caer en la inflación, ejerció un influjo importantísimo en la decisión adoptada en la conferencia de Roma, el día 7 de enero, restableciendo la concordia política entre las dos potencias militares del Mediterráneo.

La desconfianza producida en Europa por la lucha entre las divisas monetarias, por la guerra que se hacen en el terreno económico los Estados Unidos y los países del Viejo Mundo, y las inquietudes creadas por la posibilidad de una agresión de Alemania, trastornan en tal grado la escena social europea, generan de tal manera las inquietudes, que ya los estadistas se preocupan por buscar una salida al laberinto continental.

A esto obedece el viaje que realizarán el jefe de gobierno de Francia, Flandin y el ministro de R. E., Laval.

En la conferencia que sostengan con los dirigentes de la política de la Gran Bretaña se planteará la revocación de las clausulas militares del Trtado de Versailles, las cuales establecen un límite a los armamentos del Reich Germánico, creándose así un nuevo conjunto de cuestiones de la más alta trascendencia, que motivarán, seguramente, otras conversaciones diplomáticas.

La condición que establecerán Inglaterra, Francia e Italia para la repudia de esas cláusulas será el reingreso de Alemania en la S. de las N. bajo la promesa solemne de entrar en deliberaciones sobre los extremos atañentes a los armamentos.

El Reich, tan pronto se le proponga esto, formulará nuevas exigencias. Es probable que entonces suscite la revisión de las cláusulas territoriales del pacto. La Alta Silesia, que representaba el 70 por ciento del carbón alemán antes de la guerra, Danzig, y Memel, continúan figurando en los planes revisionistas de Hitler. Las colonias hacen la otra parte de la litis escabrosa. Porque, si Alemania diera por terminadas las disputas territoriales con la entrega del valle del Sarre ¿por qué continúa armándose en tierra, mar y aire?

Frente a las nuevas exigencias de Alemania, nacerá un nuevo pacto de seguridades fronterizas. Y en él, Inglaterra, ciertamente, hará constar que su frontera está en el Rin, y que el asalto de las huestes alemanas sobre la línea Maginot se considerará por la Gran Bretaña, como un ataque directo a los intereses políticos británicos en el Continente Europea.

Así, pues, las conversaciones de Londres entre Laval y Flandin de una parte y Mac Donald y Sir John Simon de la otra, tendrán una significación muy extensa para los futuros destinos de la paz europea.

2.—Los sucesos de Abisinia.

LA agresión de los nómadas llamados «isas», en la frontera de la Somalia Francesa y Abisinia, en que 80 franceses perecieron bajo la agresión de 800 hombres armados de lanzas de medio metro y fusiles anticuados, plantea nuevamente a Europa la cuestión de Etiopía, aunque el gobierno de Paris sostenga que los actuales acontecimientos constituyen un incidente «puramente local», sin que interese a las relaciones franco-abisinias.

Sin disputa, en el problema de la frontera de Somalia tiene que ver hondamente el problema interior de Abisinia, cuyo gobierno ejerce solo nominalmente la autoridad sobre la región del Tigré. Las luchas seculares mantenidas entre los jefes etiopes, que en una ocasión llevaron a individuos de la casta de los «isas» a ocupar el trono del Negus, han servido más de una vez para el envío de expediciones imperialistas al milenario país independiente de Africa Oriental.

El tratado de 23 de diciembre de 1906 suscrito por Francia, Italia y la Gran Bretaña, dió el apoyo a la casa de Menelik, más con el propósito de evitar una contienda entre las potencias europeas y por el recelo de que Alemania avanzara sobre el valle del Nilo Azul, que por garantizar la independencia de esa verdadera Manchuria Africana.

Ahora, es posible que los acontecimientos de Wal-wal y las concesiones territoriales que Francia ha hecho a Italia en la región de Yibuti hagan menester el considerar de nuevo el problema abisinio, máxime cuando en él acaba de hacer su entrada un tercer factor de perturbación: el mercantilismo japonés. Las agresiones de los «isas» pudieran dar ocasión a muchas cosas, entre ellas a la ampliación del dominio de las potencias europeas sobre la corte de Addis Abeba, cogida ahora en el juego delicado del imperialismo de Francia, la Gran Bretaña e Italia.

El interés de Italia en el problema es de orden mercantil. De Eritrea y la Somalia la industria italiana obtiene ciertas materias primas, aunque los esfuerzos de colonización blanca hayan fracasado por la carencia de agua y por el bajo potencial de producción agrícola de ese litoral.

Francia conceptúa que en Yubuti se encuentran las llaves de las comunicaciones marítimas de la metrópoli con Madagascar y las posesiones de la Indochina. Además, es un mercado cercano a Suez, al cual acuden de Arabia y el Oriente los clientes de Francia en esos mares. Yubutí es la escala de Persia. Además, su posición estratégica en el estrecho de Bab-el-Mandeb, sirve para ejercer sobre Etiopía la dominación económica y para llevar al índice los productos de las colonias francesas del Africa Ecuatorial. El acceso a los ríos que desembocan en las grandes corrientes ecuatoriales se facilita extraordinariamente por Abisinia.

La Gran Bretaña es la que necesita forzamente dominar en ese país. Está dispuesta a entrar en transacciones con los demás poderes imperialistas, con la sola condición de que se le dejen en las manos los parajes desde donde puede influir en la prosperidad del Egipto. En efecto, el Nilo Azul y los lagos Tsana y Sobat, vierten sus aguas en el rio que baña a Egipto, de suerte que quien domine esas cuencas, será dueño de la economía agrícola del Sudán y del antiguo país de los faraones. Por otra parte, la Gran Bretaña tiene un interés especialísimo en la Etiopía: la seguridad del Ferrocarril de Uganda, que atraviesa el reino del Negus Negusti.

Cuando se trate nuevamente de la cuestión de Abisinia, es posible que se concierte una acción de las potencias signatarias del tratado de 1906, para el exterminio de las bandas «isas» y acaso además, por respeto, al derecho de gentes y a la protección de la civilización. Francia la Gran Bretaña e Italia, hagan una nueva distribución de sus esferas de influencia en el Tigré, en la región de Harrar y el «hinterland» abisinio.

3.—Japón y China.

LAS tropas japonesas que se encontraban en Jehol listas para penetrar en Chahar, han comenzado la invasión de ese distrito del N. E. de China, que venían amagando desde hacía un año. No es sorprendente que los nipones hayan penetrado en Chahar, ni que sus aviones hayan dejado caer lluvias de metrala sobre poblaciones indefensas, en violación de todas las leyes de la guerra y de todo principio de humanidad. En Shanghai lo hicieron también en presencia de las impávidas autoridades del distrito internacional, que vieron como la artillería japonesa bombardeaba el barrio de Chapei, arrasando un distrito de más de medio millón de habitantes.

No es sorprendente tampoco el que los japoneses hayan procedido a esta campaña de destrucción sistemática horas apenas después de haber suscrito sus enviados en Peiping un convenio con el general Sung Che Yuan, de policía de fronteras, que evitase el avance de las divisiones niponas. Casi puede decirse que en los mismos momentos en que se hallaban conferenciando los emisarios del General Jiro Minami en Kalgan con los representantes del gobierno de Chahar, prometiendo paz, otros agentes del mismo caudillo nipón llevaban órdenes a la aviación japonesa de Jehol para que procediesen a cubrir el avance de las brigadas de tanques y artillería sobre Kuyuan.

Siempre fué así la política nipona—contradecir con los hechos violentos las afirmaciones pacifistas. Cuando en Shanghai se combatía con rudeza y se arrojaban sobre secciones indefensas de la ciudad las fuerzas de Shirakawa, en Tokio se declaraba enfáticamente, a la vez que salían de Nigata y Nagaski nuevas tropas de linea y de Sasebo nuevos contingentes navales, que no existía la intención de efectuar operaciones en gran escala contra la gran ciudad de la China Central. Chahar, por ello, no constituye una sorpresa para nadie. Es la mera repetición de hechos cometidos en Mukden, en Shanhaikwan, en Tsinanfú, en todos esos episodios de la agresividad japonesa, en que se ha demostrado como el «ronin» y el «samurai» viven bajo los entorchados de oro de los generales del Mikado.

La campaña de Chahar, en las notas oficiales, tiene aspectos semejantes a los que tuviera la aventura de Mukden. Cuando se daba por solucionado el incidente mukdenita y cuando en Tokio se preconizaba al mundo entero que era falso que existiera el designio de conquistar la Manchuria, las fuerzas del general Jiro Tamón se derramaban sobre las tres provincias nordorientales de China hasta clavar la bandera del Sol Naciente en la fortaleza de Zizikar dos meses después. El mundo ha contemplado estos hechos atónito. Jamás se dió país alguno que de manera tan sistemática violara los tratados y pasara por alto sus propios pronunciamientos. En los bombardeos de Chahar puede haber una enseñanza: ¿no harán lo mismo los japoneses contra Manila, contra cualquier ciudad australiana, contra una población cualquiera de Alaska o las Hawaii?

Recordemos que la agresión de Chemulpo y Puerto Arturo, contra Rusia, se produjo antes de la declaración de guerra. Es, pues, sistemático de la política nipona pegar primero, agredir, antes de que se considere iniciada formalmente la contienda por los diplomáticos. Por eso, las palabras de Koki Hirota, hablando ante la Dieta del Japón de «no amenaza» y «no agresión», han sido acogidas con desconfianza por todo el mundo civilizado y, principalmente por las potencias anglosajonas. El Sol Naciente, que ha violado los más solemnes compromisos internacionales reiteradamente, no se va a detener ahora en principios de derecho, ni en obligaciones de humanidad. Tras de Chahar, vendrá Kalgan, y entonces, Peiping quedará a merced de los ejércitos de Jiro Minami.

El Japón se considera ahora más seguro en la Manchuria. La Unión de los Soviets, violando sus compromisos con China, ha vendido su participación en el Ferrocarril Oriental Chino a Manchukuo. El imperio yamato juzga tener ahora las manos libres para continuar adelante. El terror que se ejerció a todo lo largo de la vía férrea, descargará ahora en provincias que son como si dijéramos el zaguán del desierto de Gobi, la entesala de la penetración en Mongolia, que, a su vez, será el primer paso para la preparación de la guerra contra los Soviets.

El Japón quiere impartir el golpe vital a Rusia por la Mongolia Interior. Para ello, es precisa posesión de Kalgán, en donde se situará la división rodante que llevará en camiones hasta las entradas del Transbaikal, los primeros 50,000 o 60,000 hombres, que el Japón necesita para iniciar la campaña contra punto tan vital de las comunicaciones de Rusia con las provincias marítimas de la Siberia.

La solución de los litigios con Rusia a causa del Ferrocarril deja al Japón las manos libres con respecto de China. De ahí que se anuncie la visita de Hirota a Nankin en el mes de febrero. El gobierno de Chiang Kai Shek no podrá aceptar las nuevas proposiciones niponas. Por eso, Chahar es una advertencia.

4.—La dictadura búlgara derrocada.

EL general Kimón Georgieff, que en el mes de mayo diera término a una laboriosa situación de crisis más que de partido de régimen, en Bulgaria, con un pronunciamiento militar, ha sido a su vez derrocado por una sedición de los cuarteles apoyada en la Escuela de Guerra, y que ha culminado en la designación del general Petko Zlateff, ministro de las defensas de su propio ministerio, como primer ministro. Se reputa que este golpe militar impide la caída de la dinastía búlgara de Coburgo y la constitución de una república. El rey Boris, a imitación del difunto Alejandro primero de Yugoeslavia es quien, en realidad, asume la dirección del Estado, ahora en pleno proceso de reforma política, en una manera de dictadura que se apoya en el ejército.

La situación actual de Bulgaria es muy difícil. La intervención que en favor de la causa de Alemania dispusiera el rey Fernando, para facilitar las comunicaciones entre Austria, Hungría y Turquía, en plena campaña de los Dardanelos, contra las peticiones de neutralidad que hacía el Partido Agrario, encabezado por Stambulisky, llevó al Pacto de Neuilly, y a la anulación total de los beneficios obtenidos por el Tratado de Bucarest, que sólo en parte compensó las necesidades territoriales de Bulgaria.

La liquidación de la guerra, creó en el país un conjunto gravísimo de problemas sociales y económicos que trató de resolver Stambulisky mediante una reforma de caracteres revolucionarios. Entre esas cuestiones básicas, factores de perturbación, la más importante era, sin disputa, el cercenar de Bulgaria los territorios de la Dobrudja y la Macedonia, sobre los cuales habría de asentarse el superavit de población campesina. Sobre esto se añadió la emigración forzada por las convenciones de 200,000 búlgaros que habitaban en Tracia y que, campesinos en mayor parte, hicieron más honda la crisis nacional del campo.

Los socialistas, comunistas y agrarios, se unieron después del conflicto para culpar al abdicado rey Fernando y a la dinastía, de las consecuencias fatales de la intervención junto a Alemania. Sólo la amenaza de la revolución marxista, que venía aparejada con el peligro de una invasión rumana y servia como la de Hungría, hizo que Boris, recién colocado en el trono, llamase a Stamzulisky a su lado para acometer la reforma.

El ministro comenzó a llevar una política de transigencia hacia las naciones vencedoras, haciéndoles ver que Bulgaria, si le ayudaban los restantes Estados balkánicos, sería el dique opuesto al comunismo. Stambulisky obtuvo apoyo incluso de la misma Francia para que se le concediera autorización de elevar los efectivos militares con el fin de contener la revolución marxista, al tiempo de realizar él la transformación del Estado, en favor de las clases proletarias. Inició la reforma agraria, expropiando los latifundios y estableciendo la prohibición de que nadie poseyera más de treinta hectáreas de terreno laborable. En verdad, esta política contribuyó al apaciguamiento de los extremistas, pero se conquistó el desafecto de la burguesía y las clases aristocráticas, que contemplaban en el iniciador de la «Internacional Verde», al más peligroso de los demagogos búlgaros.

Cuando comenzaba a surtir sus efectos la reforma agraria, se produjo una revolución de las clases aristocráticas apoyadas en la burguesía que, mediante el golpe de Estado, derrocaron a Stambulisky, en 1923, a los tres años de estar en el poder, constituyéndose un régimen de guantelete presidido por Tsankof, que estuvo en el mando hasta casi el mismo momento en que Georgieff escalaba la dirección del Estado. Los comunistas, durante el período inicial de Tsankof, se unieron a los agrarios y los socialistas, y en ocasiones con los separatistas de la Macedonia,, desatando una campaña terrorista en toda Bulgaria, que acabó en el asesinato del otro general Georgieff, ministro de la guerra y brazo militar de la dictadura de Tsankof. Esto sucedía ya en 1924. Estando reunidos para las honras fúnebres de Georgieff en la Catedral de Sveti Kral, en Sofía, los miembros del parlamento y del gobierno, los rojos hicieron saltar en el coro una mina, que ocasionó ciento setenta muertos y mil heridos, todas personalidades políticas distinguidas de Bulgaria. La mano de hierro siguió apretando.

Pero la reforma agraria no pudo revocarse. El gobierno, debilitado en el interior, tenía que hacer transacciones con el nacionalismo macedónico, dividido en dos facciones; una partidaria de la independencia total de esa provincia, y la otra, aspirante a la anexión a Bulgaria, por medio de la guerra contra Grecia y Yugoeslavia

El partido de Tsankof se halló, en ocasiones, en muy difícil situación de conservar el equilibrio, y pronto se tuvo que enfrentar con un desmesurado crecimiento del comunismo en el interior y con la lucha civil ya planteada francamente entre las dos facciones macedónicas.

Los oficiales del ejército y los reservistas consideraron seriamente amenazadas las instituciones, cuando en 1933 triunfaron arrolladoramente las agrupaciones rojas en los comicios municipales, al extremo de que Sofía, la capital de reino, quedó en manos de los bolcheviques. La sociedad secreta patriótica, de carácter anticomunista, «Zveno», acudió a la salvación del régimen, dando el golpe de Estado que acabó con la influencia del comunismo y el agrarismo en el país, y colocó al general Georgieff al frente de la dictadura.

Las dificultades para la venta del trigo, el crecimiento del desempleo y la pérdida del poder adquisitivo de la moneda búlgara, impusieron a Georgieff una política internacional de transigencia, que llevó a Boris a la conferencia del Danubio con Carol y que hizo que Alejandro Primero rodase su carruaje por las calles de Sofía. Esto, significaba la derrota del militarismo nacionalista. Mas, había que transigir, dado que la reforma Stambulisky había hecho que se crease el minimifundio en Bulgaria, tan grave como el latifundismo anterior. La nación se veía en un callejón sin salida, con el agravamiento de la cuestión económica, que obligó a la suspensión de los servicios de la deuda exterior y a la casi intervención económica de la Sociedad de las Naciones.

En estos mismos momentos, se contemplaba la creación del régimen corporativo. La amenaza para la aristocracia era mayor. El corporativismo llevaría, como en Italia, al mejoramiento de la burguesía en detrimento de las clases superiores. La solución era el golpe de Estado —el pronunciamiento militar que acaba de dar el general Zlateff. Se plantea ahora en los Balkanes una doble interrogación: ¿significa la permanencia de Kosta Belatoff realmente que seguirá la política de concordia con Yugoeslavia y Rumania? ¿Será bastante fuerte el valladar búlgaro al comunismo en los Balkanes?

5.—Goering va a Polonia

EN los presentes momentos en que Francia prepara con Inglaterra la ejecución de los acuerdos de Roma, y que Laval se entrevista con el ministro de Relaciones Exteriores de Polonia, Coronel Beck, en Ginebra se anuncia el próximo viaje del General Hermann Goering, «as» de la aviación imperial alemana y ministro de aeronáutica del gabinete de Hitler, a Varsovia. Este viaje, después de los actos de acercamiento cultural polaco-germanos, de la fundación del Instituto Lessing y de la Asociación Cultural Teutónica, de la capital del Vístula, indica mucho, máxime cuando Polonia no se decide a entrar en el llamado «Pacto del Este», en que se le insinúa la unificación de esfuerzos con la Unión de los Soviets. Goebbels logró que Polonia abandonara Francia. Ahora toca el turno a Goering, que obtendrá, a juzgar de estos escarceos la ratificación de todo lo anterior y quizás más. Tal vez Goering recuerde a Polonia el que de acuerdo con el tratado de no agresión suscrito con ella, no podrá defender en Ginebra la política del «Diktat» de Versailles, en cuanto a los armamentos del Reich.

En Francia, empero, consideran que por mucho que los políticos de Polonia actúen, siempre el pueblo respetará la tradición de la amistad hacia el francés, que data de los tiempos de los Estanislaos y de los Luises. Por añadidura, no se olvidan tan fácilmente en Polonia las controversias de la Silesia y de Danzig, que en cualquier instante pueden servir de material explosivo.

6.—Murió Sánchez Guerra

DON José Sánchez Guerra, que acaba de morir, representó toda una época del pensamiento político español. Su participación en el movimiento político de Valencia, entrando en la Capitanía General para intimar al general Castro Girona que se uniera a la insurrección constitucionalista española, dió lugar a aquel famoso incidente que culminó en el juicio donde se puso de manifiesto la independencia de la judicatura española. Bien ajeno se encontraba Sánchez Guerra que aquella resolución que le absolvía, por haber intentado un movimiento armado contra un régimen que se conceptuaba ilegal, era el golpe de muerte más rudo descargado a la monarquía. En efecto, después de aquella fecha, España entera se manifestó contra la forma unipersonal de gobierno y partidaria resuelta del retorno a las normas liberales contenidas en la constitución de 1876.

El 27 de febrero de 1930, Sánchez Guerra, que había roto ya con la monarquía desde 1927, en que Primo de Rivera convocó la Asamblea Nacional, con una carta calcada del Estamento Real de 1834, fué su último pronunciamiento político en que unió a los más cálidos monárquicos, incluyéndose él mismo y a los hombres más leales del liberalismo, en un haz antidictatorial y antialfonsino, que cooperaron con las ideas nuevas, al derrocamiento del régimen y a la instauración de la República española.

Aquella su glosa de unos versos del Duque de Rivas:

«No más abrasar el alma
«en sol que apagarse puede,
«no más servir a señores
«que en gusanos se convierten»

fué el epitafio del régimen y el último golpe de la piqueta de las instituciones provisionales de la Dictadura. Pero con la Dictadura cayó también la monarquía.

Sánchez Guerra no pudo escapar a sus tiempos. Demasiado aferrado a los criterios de la época isabelina, fué él quien blandiera el argumento más poderoso contra Alfonso XIII, por haber tolerado la dictadura, como dijo en aquel memorable discurso del Teatro de la Zarzuela, que no fué sino el proceso de una situación hecha por el más fiel servidor de la casa real. El pensamiento de Sánchez Guerra esbozado en aquel discurso, instruyendo de cargos al soberano, marcó para los monárquicos constitucionales una ruta: no entrar en transacciones que no comportaran la restauración del compromiso entre la Casa de Borbón y el pueblo, de que fueran respetadas las conquistas del liberalismo español, contenidas en aquella Constitución de 1876.

«Aceptamos—decía Sánchez Guerra—que se pasara sobre la ley sálica y que Isabel II reinase, porque ella nos prometía conservar las constituciones liberales y, luego, en Sagunto, se reiteró el mismo principio, aceptando a Alfonso XII como rey de España. Sólo el pacto entre la dinastía y el pueblo español, a base de las libertades ciudadanas, puede garantizar la subsistencia de la monarquía y hacia ella no nos consideramos más obligados quienes hemos visto el quebranto de la ley sustantiva de la nación y la institución del militarismo absolutista».

Sánchez Guerra, quizás fuera de las realidades urgentes de la nación española, respetuoso de una democracia utópica en que se olvidan los imperativos humanos, merece el respeto de los hombres puros que mantienen ideales y que saben conservarlos impolutos, como él, hasta el momento de su muerte, porque, monárquico, cuando sobrevino la República en España, se retiró de la política.

DE DIA EN DIA

Hemos leido un escrito de la Asociación Nacional de Propietarios, firmado por su Secretario, el doctor P. A. Bonet, en el cual se «llama respetuosamente» —caso verdaderamente extraordinario en estos tiempos—la atención de las autoridades para que, adoptando severas medidas, eviten la repetición de esos tremendos accidentes que se vienen registrando en nuestra única carrtera.

Es razonable el escrito y están bien meditadas las prevenciones que se recomiendan, menos, precisamente, la que se refiere a la causa principal de esas desgracias, que es, sin duda, el exceso de velocidad.

La carretera central o Vía Máxima (como la llaman algunos reporteros aficionados a lo cursi) está convertida, en efecto, en una especie de Playa de Daytona, con la diferencia de que los que corren en la célebre playa americana, bien para probar un nuevo motor o simplemente para batir un record, sólo se exponen ellos o, a lo más, suelen aplastar algún cangrejo imprudente. Pero, en la carretera central, los más esforzados corredores, que lo son los que van manejando los ómnibus, con la mente puesta generalmente en el carro competidor que les va pisando la retaguardia, ésos llevan siempre un apreciable cargamento humano, aunque ellos lleguen a imaginarse que se trata de una simple carga de frutos menores, sin derecho a protestar de la posibilidad de un choque o de un patinazo. Y, naturalmente, los chauffeurs de los automóviles particulares y de alquiler, no queriendo hacer el ridículo de correr menos que una guagua, corren también que se las pelan por esa callejuela estrecha y sin contenes que los eruditos a la violeta llaman la Vía Máxima (y milagro que no la han llamado la Vía Láctea), aprovechando que es también «el camino de Santiago».

Sin embargo, preciso es reconocer que entre ese actual promedio de ochenta kilómetros por hora, que hoy desarrollan los más infelices, a la velocidad máxima de 40 kilómetros, que propone la Asociación de Propietarios, hay un abismo que puede estar relleno con la intención de que la gente viaje exclusivamente en ferrocarril, para no demorarse dos días en un viaje entre la Habana y Santiago de Cuba, o viceversa.

Con arreglo al nuevo ritmo de la vida, hay que reconocer que hoy, una velocidad máxima de 40 kilómetros, es lentitud manifiesta.

En cambio, están muy bien pensadas las demás medidas: Inspección de los ómnibus que trafican por la carretera, tanto al comienzo del viaje, como en algunos puntos del recorrido; obligación a las Empresas de emplear chauffeurs de experiencia y bien retribuídos; prohibición de usar gomas en mal estado; limitación del equipaje y del número de pasajeros...

Y aún podrían agregarse algunos requisitos para permitir la circulación de esos vehículos, referentes a ciertos accesorios, muy especialmente—ya que el último de los accidentes registrados ocurrió, tal vez, por su carencia—un limpiador automático para asegurar la visibilidad del chauffeur.

Todos los informes referentes a la catástrofe de Bayamo, convienen, efectivamente, en que el chauffeur que murió decapitado en ese vuelco, que también le costó la vida a siete pasajeros, conservaba en la mano derecha la franela con que iba limpiando el cristal que se le opacaba a causa de la niebla. Y tal vez si hubiera llevado dos manos en el timón, hubiera podido dominar el carro.

De todas suertes, no sabemos si se podrá tener grandes exigencias con estas modestas empresas de transportes de pasajeros, cuando las que cuentan con grandes capitales, como algunas navieras, emplean buques que no pueden evitar una abordada (con la mar en calma) a causa del mal funcionamiento de su timón, como acaba de ocurrir en el siniestro del «Mohawk».

Ahora, si se nos dice que sí debe haber grandes exigencias y que a este negocio sólo deben dedicarse los que dispongan de capitales suficientes para cumplirlas y brindar la debida seguridad al público, ya eso es otra cuestión que merece capítulo aparte.

TARTARIN DE TARASCON

Concreciones Históricas

Por RUBEN ORTIZ LAMADRID

(EXCLUSIVO PARA DIARIO DE LA MARINA)

LO menos que puede hacer quien acaba de dirigirse al Presidente de la República, interesándose en que no se dé por cancelada la inteligencia entre el Gobierno y la Oposición,—fraccionada esta última, pero mayoritaria—que imposibilita la normalidad constitucional, es exponer ante sus contemporáneos lo que conceptúa como «realidad sustantiva»: examen prudente para llegar a futuras determinaciones.

Las enfermedades son dignas de todo cuidado, pero las recaídas suelen ser fulminantes, por concurrir a ellas todo género de complicaciones. Nosotros sufrimos una enfermedad, y creímos convalecer. El presente, no es otra cosa que una recaída difícil, en cuyo tratamiento resultan ineficaces todas las pócimas anteriores. Antes disponíamos, como reactivo, del crédito más absoluto. Hoy no. Todas las fiebres anteriores, eran trasudadas merced a sudoríficos comunes, colectivos. Hoy, nos escalofriamos a solas, sin la manta unánime de la opinión crédula, sin el eucalipto de la fraternidad. Nuestras crisis eran mayoritarias, a un solo tenor, de idéntico latir. Contábamos con la novedad cívica, a manera de suero alimenticio. Todos eran facultativos diligentes, nurses abnegadas, hermanas piadosas. Ahora, el espectáculo es distinto. Y es que los pacientes están dispersos. Hay que recorrer grandes jornadas para prestar asistencia médica. Y no es una la epidemia. Son múltiples las dolencias, diversas las manifestaciones, complicado el diagnóstico, dudosa la profiláxis, y lenta y problemática la curación. Recibimos, además, en cierto trance pretérito, (aunque este recuerdo histórico sea motivo de escándalo), la visita del «especialista», yankee, quien, después de nuestras insuficientes escaramuzas «terapéuticas», nos inyectó la vacuna de una huelga general, acreditada en los laboratorios de la Intervención, hasta aniquilar el bacilo del régimen derrocado. En el presente, las circunstancias son otras. Y por no dejar de calcular el futuro, podemos predecir que todo cambio de gobierno americano, se traducirá, para nosotros, en lo peor. Esto, sin pusilánimes timideces de expresión. Muchos de los que en la actualidad se desatan estentóreamente contra el Imperialismo, (que, entre paréntesis, resentimos por igual, pero con menos retóricas manifestaciones), esperaron ayer con avidez la exaltación de Roosevelt a la primera magistratura de Norteamérica como el árbitro de nuestro prolongado episodio nacional; quiero decir, (porque es saludable aclarar conceptos), **como la única fuerza capaz de determinar la caída de Machado**. Hoy, esos hombres, todavía más débiles y fraccionados, ¿creen, sinceramente, en el éxito de una revolución, de un pronunciamiento armado independiente de apoyos exteriores? Es ahí a donde quiero llegar, para que no se adulteren las posibilidades, para que no se sobreprecien los valores, para que no se incurra dolorosamente en el error. No estoy insinuando, como es fácil comprobar, el hecho de que se acepte el desmán de la fuerza sin repulsas, sin cívicas demostraciones de que conservamos los elementales principios de civilidad inherentes a nuestros derechos de hombres libres. Lo que trato, es de que no se eche todo a rodar por el camino viejo, sin antes demostrar fehacientemente, dentro de la realidad más sustantiva, que estamos bien animados a resolver la temeraria crisis nacional.

El 4 de Septiembre, (imposible hacer historia, sin referirse a este caso insólito), está juzgado ya. Es un hecho real en su característica militar. Los civiles que no fuimos capaces de apreciar aquella ocurrencia histórica, **usufructuándola íntegramente**, sufrimos hoy la responsabilidad de su trascendencia, y tiempo es ya de que nos dispongamos a reconocerlo. Esa promoción militar es la prueba más elocuente de nuestra falta de solvencia histórica, de nuestro disociador individualismo, de nuestra densidad política, refractaria al alumbramiento de todo sol común. Así lo he expresado en más de una ocasión, doliéndome de que no haya podido producirse un hombre, genuinamente civil, que asumiera la jefatura del descalificado ejército nacional. Entonces, como en veces anteriores, los hombres se dejaron vencer por un espejismo: exaltación y desplazamiento transitorio. La realidad sustantiva, —que era el ejército,— pasó desconocida de todos, **en su íntimo sometimiento al predominio civil**. Con posterioridad, se ha tratado de utilizar a esa promoción precipitada y exorbitante,—indistintamente, por las diversas facciones políticas,— como instrumento para hacer valer sus respectivos principios, intereses o ambiciones, hasta llegar al divorcio actual **en virtud de la clásica identidad militar**. Hoy hay diferencias privadas, nacidas al calor de los acontecimientos posteriores al 4 de Septiembre, que no pueden conceptuarse como **motivos de colectividad**. Cabe al propio proceder de las personas interesadas la responsabilidad y el derivado de ellas, pero nunca a la multitud ausente, que es la que viene a pagar «los platos rotos».

Así, apremiados por una diversidad de tendencias, de intereses contradictorios, de procederes antagónicos insuperables, hemos llegado al fin de un año del Gobierno de Mendieta, **sin sustanciar ningún criterio adaptable a la angosta realidad de nuestros días**. No podemos, en las presentes circunstancias, dejar de resentir la evidente reacción que se aprecia en las esferas oficiales. Pero lo triste es que al hablar de ello, no nos es dable lamentar nuestro desplazamiento sin rubores, **porque nos hemos desplazado a nosotros mismos**. En este fenómeno el que me propongo señalar, no obstante su notoriedad, por si todavía hay algún simple que lo haya pasado por alto, fanatizado tras un estandarte cualquiera, símbolo de gregarismo frívolo e insustancial.

Una vez sucedido el 4 de Septiembre, no vimos, (o no quisimos verlo) que estábamos frente a un problema nacional urgente; frente a un tránsito histórico inaplazable, **pródigo y dócil a los dictados de nuestra generación**. Nos cegaron, en principio, las susceptibilidades individualistas, los intereses transitorios, y las precocidades políticas, de espaldas a la colectividad. De ahí, el cismo posterior, que se pretende prolongar indefinidamente, sin autoridad patriótica, y sin conciencia civil. Porque conciencia civil no fué demostrada en la oportunidad histórica, y esa circunstancia ha puesto en tela de juicio nuestro patriotismo retórico tan abundante en citas de José Martí. Ya después accedimos, en gran número, a la «transacción» de Mendieta en el Gobierno Provisional, y, (como fuí uno de los que le juzgó «saludable», y no acostumbro emplear sofismas para encubrir mis errores, si en este caso los hay), quiero seguir con él hasta el final. Acusándole y justificándolo a la vez, que es la labor propia del que no abriga intereses, enconos o ambiciones imprudentes, sino se sitúa en un plano de exigencia vital, y desde allí trata de **identificar responsabilidades**.

En un medio como el nuestro, donde no están arraigados aún los principios clasistas que son los que robustecen a los partidos (por no existir «clases» propiamente dichas, sino diferencias económicas, aventajadas en gran parte por el capital extranjero; y no haber concreciones en el orden político, que nos permitan ir más allá de la pugna entre dos generaciones: la una, juzgada y convicta; la otra, en la necesidad de actuar públicamente para acreditarse), es por demás absurdo abstenerse de integrar gobierno en la provisionalidad—único vehículo de hacer andar nuestros principios—, cuando sabemos que con nuestro grupo exclusivo, y en forma violenta, no vamos a ninguna parte. Ha acontecido, que las instituciones jóvenes no han hecho nada más que fraccionarse tercamente en la oposición, presumiendo cada una de las subdivisiones de un ficticio arrastre de masas, y conceptuándose como una providencia en el Poder. Esto, amén de que la mayor parte de los grupos están secuestrados por las minorías apostólicas, que nada admiten fuera de sí. Resulta, pues, cada vez más difícil resumir estos intereses y opiniones en una compacta obra de gobierno. Y de ahí que el «Nacionalismo» incipiente hable de homogeneidades lesivas a nuestros derechos y comprometedoras de nuestro porvenir.

Hay que ahondar en todo esto, para sustanciar la realidad. Resulta imposible aportar una crítica, que merezca el nombre de tal, sin señalar la inhábil táctica política de mi generación. No se piense, por ello, que estoy dándole la espalda a los míos cuando simplemente les aplico un tratamiento de mostaza a ver si sanan de la pneumonía. Esta desarticulación nuestra, no autoriza los desmanes oficiales, las prerrogativas ascendentes de las viejas facciones y el auge escandaloso del politiqueo tradicional. Lo ha provocado solamente. Y lo ha hecho, sin duda alguna, por su abstención violenta, **por su falta de ductibilidad política después de su fracaso inicial evidente, al no interpretar y mantener la realidad del 4 de Septiembre**. Ahora, con el camino de la revolución herméticamente cerrado, y en franca hostilidad con el Poder y la Cancillería americana, únicamente les resta a los que persisten en el «ayuno» un recurso: la escaramuza anónima, la asechanza perpetua, la agitación urbana y rural, prolongada sangría sin diagnóstico y sin concreta finalidad. Esto, ¿es en sí patriótico, frente a un país geográfica y económicamente a merced inmediata del dragón del norte? Podrá parecer beneficioso y urgente para los intereses de un grupo o de varios núcleos en particular, pero nunca para la colectividad, que nada resuelve en definitiva, como no sea **ir rindiendo en esta jornada sin brújula sus más íntimas reliquias de moral**.

Lo que pretendo demostrar, aunque tenga que volver atrás sobre lo dicho, es que los hombres de mi generación, que tan absurdo desenlace imprimieron a la oportunidad civilista del 4 de Septiembre, deben recapacitar sobre lo práctico de su participación en el Poder (cínica insinuación si no la inspiraran urgencias elocuentísimas) y lo temerario de su intransigencia en la calle, desacreditada por el episodio histórico, cuyo fruto espontáneo no supieron apreciar ni recoger. ¡A menos que no queramos dejar margen para que venga una generación posterior a la nuestra—y eso aplazaría el problema un número considerable de años—que arremeta contra nosotros y contra los anteriores, por considerarnos descalificados por igual!

Es amargo recrudecer el análisis, hasta llegar a estas semi-proféticas especulaciones, pero estamos en un instante crítico, en que opinar y decir lo que sentimos es un deber. ¡Vengan después las hipérboles, los sofismas y las diatribas a descargar sus furias sobre nuestra ingenuidad! ¿Qué importa? Lo que ahora interesa es el equilibrio colectivo, la revalorización de los conceptos y de las ocurrencias, la identidad de los hombres y de sus aspiraciones. Y esto no puede lograrse sin ir a la médula de los acontecimientos en persecución de la verdad.

La oposición que confronta el Gobierno de Mendieta, no obstante ser mayoritaria, está «embotellada» en un individualismo feroz, germen que ya dió sus derivados de discordia y de desastre cuando aquella «sargentada» dócil, en el efímero alborear civil del 4 de septiembre. Una buena parte de nuestras exigencias presentes, están desacreditadas por nuestro propio antecedente en el Poder, y no podemos llevar hoy a punta de lanza, lo que ayer consideramos inadaptable a la sustantiva realidad histórica. Ahora bien, si estamos en el caso de aceptar hoy lo que nos favorece, (no importa por qué presunciones ideológicas), y rechazarlo mañana de plano porque nos hemos disgustado con ello, (no importa tampoco en virtud de qué inéditas especulacines) ¡ya entonces huelgan los comentarios, desde el momento en que nuestra actitud no debe tener más trascendencia que la personal, si acaso la del partido—las más de las veces irresponsable de las decisiones de sus directores, que es un grano de arena en el océano de la colectividad! o puede ser este nuestro caso, sin embargo, porque no estamos tratando de legitimar afectos o agravios individuales, **sino de avanzar hacia una solución nacional**. Y una solución nacional, próspera, fecunda, no es dable hallarla sin el concurso de las masas, exigiéndole a las minorías imprudentes su certificado de salud.

No se me considere parco en mi apreciación del problema militar. Ya he manifestado elocuentemente, en repetidas ocasiones, que todo gobierno no legítimo ,extraído de las urnas electorales, ha de reducir el aparato bélico a su mínima expresión rural. Solicitar ahora reorganizaciones radicales en el cuerpo de ejército, sin embargo, es un sarcasmo a las anémicas fuerzas de la provisionalidad. Y mucho más, una provisionalidad como la que nos rige, nacida de una «transacción» en que se puso en juego al Poder Militar para respaldar un simulacro civil que tomará forma real en la asamblea constituyente. Simulacros civiles han sido todos los gobiernos provisionales, desde el momento en que sobre ellos se empinaba la fuerza incontrastable del cuartel. El instante en que el soldado se sometió íntegramente al dictamen civilista fué único y ocupó menos tiempo del que emplearán los historiadores para relatarlo. Hoy es necesario resumir todas estas circunstancias extraviadas, y lograr de ellas una concreción urgente que nos dé acceso a la normalidad constitucional, en vez de torcer los acontecimientos a nuestro antojo, porque así convenga a nuestros intereses privados.

Partiendo desde el antecedente,—evidenciado ante la historia— de que por nosotros mismos somos insuficientes para superar una situación de fuerza por medio de una rebelión unánime; pasando luego por las contradictorias ambiciones, teoremas y postulados que imposibilitan todo franco entendimiento entre las facciones políticas recalcitrantes; y llegando por fin, no obstante lo expuesto, a admitir una revuelta armada, hasta verla discrepar huérfana de determinismo, disociándose en una labor anárquica, ¿qué nos cabe sino solicitar el apoyo de los más para sustanciar el conflicto dentro de la realidad patente, antes de que degenere en el trance pretérito: la prolongada asfixia colectiva de la sombra, de la emboscada, de la bestia urbana cazada por la bestia rural? A ese precario estado llevaremos al país, si permanecemos en la calle, violentamente afincados a nuestro error de origen, a despecho de los antecedentes históricos que desautorizan nuestra actuación. Porque el Poder no puede ser eminente, drástico y justiciero, en toda su integridad, sin una total conciencia civil que lo establezca y sancione. Desde el momento en que adolecemos de esa aptitud general como soporte y justificación, todos nuestros ensayos son tentativas individualistas que no resisten el microscopio ni el crisol. Hoy sólo nos resta trasponer este foco de podre que está envenenando a las generaciones que vienen detrás, porque no hay quien les trace una severa línea de conducta y marchan salvajes hacia el porvenir.

El coronel Mendieta ha vencido su año de Gobierno con un haber irrisorio. Pero, también, lo hemos abandonado a las hordas tradicionalistas, para que lo despojaran ávidamente, esperanzados tal vez, en un vuelco súbito del Poder que entronizara a los nuestros con exclusivo margen de acción. ¿Quién ha de ser culpado más ácidamente?, ¿él, que se ha dejado despojar, o nosotros que premeditamos su crisis como si estuviéramos ante un tablero de ajedrez, y no ante un trágico cuadro nacional? Batista también ha decrecido en estatura; esa estatura que no ambicionó el 4 de septiembre, cuando llenó de rifles las manos de los nuestros, como diciéndoles: —«Esto es vuestro. ¿Dónde está el civil con autoridad para hacerse cargo de la tropa?» ¿Quién es más responsable hasta nuestros días? ¿Batista que se ha dejado mal aconsejar en su plaza fuerte, incurriendo en procederes censurables,o nosotros, que fuimos de intriga en intriga relajando nuestro crédito, hasta situarlo a él en un plano de legítima defensa, que ha degenerado después en desconcertantes y costosos alardes militares, en créditos para armamentos y cuarteles, en la debacle de la actualidad? Allá quedó Batista a su albedrío. Nosotros nos marchamos decompuestamente, sin estimarnos comprometidos ante la historia, sin considerar que su posición presente, — como la del que hubiera salido del Nacional—, es el derivado inmediato de nuestra miopía y de nuestra incapacidad de ayer. Esto es histórico, y aunque no exime a Mendieta ni a Batista de la responsabilidad de sus actos, les serviría de atenuante en cualquier tribunal humano.

No hubiera nunca llegado a estas descarnadas manifestaciones, que sin duda habrán de ser especuladas larga y dolorosamente para mí, por los mismos que trato de atraer hacia un centro real, —si no por ellos, al menos en favor colectivo—, de no ser tan necesario jugar la útima carta en estas avanzadas horas de desastre común, con el ánimo de dar acceso a la normalidad jurídica y económica, tan imprescindible a la vitalidad de la nación. Ya está dicho, y ahí queda. ¡Es más honrado no tener reservas mentales, después de todo, aunque ello le sirva de pretexto a los adversarios, —¿quién nos los tiene?— para improvisar una cruz!

Rubén Ortiz Lamadrid

Habana, Enero 24 de 1935.

M.E.C.D. 2016

9A SECCION

TELEFONOS:
Dirección. A-3577
Jefe de Redacción. A-3205
Sección de Sports. M-7912

DIARIO DE LA MARINA

TELEFONOS:
Quejas M-7911
A. Clasificados . . A-3333
Agencia Marianao. FO-7389

9A SECCION

AÑO CIII — EL PERIODICO MAS ANTIGUO DE CUBA — LA HABANA, DOMINGO, 27 DE ENERO DE 1935 — ACOGIDO A LA FRANQUICIA POSTAL — PAGINA TRECE

LA ACTUALIDAD

Ingerencia impertinente

(Por LEON ICHASO)

EL socialismo y el radicalismo internacionales no cejan en su tozudo empeño de intervenir en los procesos judiciales a que están sometidos los que clara y manifiestamente actuaron en la revolución marxista de España. No escarmientan con lo que le ocurrió a aquella comisión anglo-francesa de la Segunda Internacional, que para investigar y fiscalizar los hechos y los sumarios de la intentona, comenzaron a recorrer algunas provincias españolas. Para evitar que la indignación del pueblo, manifestada ya en reiteradas rechiflas a los comisionados, estallase contra ellos sangrientamente, el Gobierno les intimó que tomasen la frontera para sus respectivos países.

Ahora la Liga Internacional y la Liga Francesa de los Derechos del Hombre han formado, según lo afirma el órgano socialista francés «Le Populaire» un Comité para proteger y amparar judicialmente a los detenidos por sus actividades en la revolución y para hacer que sean respetados sus derechos y se les concedan todas las «garantías de su defensa».

Es decir, que mientras el pueblo español se inquieta y se impacienta por la lentitud y la benignidad con que se está procediendo en esas causas, un Comité extranjero proyecta ir a España a impedir que los Tribunales de Justicia cometan algún desmán o abuso contra los reos. Ninguna protesta, ni el más leve reparo en nombre de la Humanidad y de la Civilización contra una revolución que barrenó y trituró todos los derechos del hombre. Pero cuidado con el castigo que se les dé a esos presos, protagonistas y actores de dicha revolución, porque ahí están para impedirlo la muy filantrópica Liga Internacional y la muy humanitaria Liga Francesa de los Derechos del Hombre.

Pero ¿no será una equivocación de esas dos Ligas el enviar precisamente a España al aludido Comité? ¿No será a Rusia a donde tiene que dirigirse? Allí, sí, encontrarán amplio y abundante campo de fiscalización, de protección humanitaria y de reivindicación de los más sagrados y fundamentales derechos. Allí, donde Stalin mata sumariamente a centenares de ciudadanos por simples sospechas de complicidad; allí, donde los jóvenes estudiantes son enviados a las nieves y a los calabozos de la Siberia sólo porque se quejan del hambre, de la suciedad y del abandono que padecen en sus destartaladas residencias universitarias; allí, donde cuatro estudiantes se suicidan juntos porque «están asqueados—así lo consignaron—de la vida repugnante que llevan; allí, en Rusia, donde Stalin se empeña en sofocar con sangre y con cadáveres la oposición que empieza ya a rebullir para pensar por sí misma, para pedir lo que a todo hombre le corresponde, para no vivir como bestia de carga o pieza de fría y enorme maquinaria, para sacudir la losa inmensa de una dictadura empeñada en mantenerse sólo a fuerza de espanto y de terror.

¿No es una dictadura semejante a esa la que esos presos revolucionarios que tanto preocupan a la Liga Internacional y a la Liga Francesa de los Derechos del Hombre intentaron implantar en España? ¿No son esos mismos horrores de la Rusia soviética los que quisieron trasladar a España? Pues vayan allá sus comisionados para pedir cuentas a Stalin de todas las fechorías que está realizando contra infelices proletarios, para que respete sus derechos y les conceda «garantías de defensa».

O, si se deciden a ir a España, véanse con Azaña, Casares Quiroga, Largo Caballero, y demás compañeros del bienio, los cuales podrán decirles algo de lo de Casas Viejas, de lo de aquellas deportaciones de obreros revolucionarios en masa, de aquellas detenciones sin ningún trámite judicial que abarrotaban las cárceles, hasta el tope. Eran socialistas e izquierdistas republicanos, como los de la Liga Internacional y la Liga Francesa de los Derechos del Hombre, los que en aquella desastrosa etapa gobernaban omnímodamente a España. Pero es indudable que éstos tienen una moral y un código especiales sólo para ellos mismos. Y esa moral y ese código, son los que quieren que los Tribunales de Justicia de España apliquen a los pobres reos revolucionarios.

Tendrán que ser prorrogados por otro trimestre los presupuestos españoles

Quedó totalmente normalizado el trabajo en la gran fábrica nacional de cañones de Trubia

El comisario jefe de la brigada de investigación criminal señor Aparicio declaró en la causa por el alijo de armas. Levillier, nombrado Académico Honorario de la de Historia

MADRID, enero 26.—(WP).—Según afirman los comisionados de Asturias que se encuentran actualmente en Madrid gestionando del Gobierno diversos asuntos de interés para aquella provincia, ya están normalizados todos los trabajos en la Fábrica de cañones de Trubia, adonde han vuelto al trabajo los dos tercios de los obreros que habían en ella antes de la revolución.

La Fábrica de la Vega, cuyos talleres fueron destruídos, se está reparando y completando.

MADRID, enero 26. (WP).—La Academia de la Historia ha nombrado acádemico honorario al diplomático argentino, señor Levillier.

MADRID, enero 26. (WP).—Sobre determinado servicio de un hallazgo de armas realizado en tiempos en que era Director General de Seguridad el señor Angel Galarza, ha prestado declaraciones esta mañana ante el Juez Especial señor Alarcón, el Comisario Jefe de la Brigada de Investigación Criminal, señor Aparicio.

España contará pronto con un magnífico Parque Nacional en la hermosa serranía de Ronda

La Legación de México niega que Dencás y Torres se hayan embarcado con pasaportes mexicanos. En el anfiteatro de Mérida se causaron daños con la representación de «Elektra»

MALAGA, enero 26. (SE).—Dicen de Ronda, que regresaron de la sierra de Nieves el director general de Montes señor Varo, el profesor don Cándido Bolívar, el secretario del Parque Nacional, los ingenieros de Montes, el presidente de los Rotarios, el alcalde de Ronda y los señores que visitaron el Pinsapar. La impresión obtenida es excelente. Dicen que el Pinsapar será declarado sitio de interés nacional y después lo adquirirá el Estado, permutándolo por una deuda del Ayuntamiento de Ronda que data de larga fecha. Conseguido esto, que estuvo casi logrado en 1928, pasará al cuerpo de Montes para la conservación de la masa de abetos, única en Europa, y que hoy está en trance de desaparecer. Los señores Bolívar, Jaspe y Varo pernoctaron en el cortijo La Nava. Si prosperase la propuesta, adquirirá el Estado, además del Pinsapar de Rajete el de La Nava, La Ventilla, Navazo, Quijalaes y Fuenfría, predios que rodean la sierra de Nieve, susceptibles de poblarse de encinas y pinos, conservando las pocas cabras montesas que quedan como complemento del Parque Nacional.

El profesor señor Bolívar marcha hoy a las cuevas Quileta para visitarlas detenidamente. En estas cuevas fué donde se encontraron fosilizados varios esqueletos humanos de gran interés científico. Se supone que datan de miles de años. Los terrenos del futuro Parque Nacional fueron hace poco tiempo teatro de espantosos asesinatos del bandido Flores Arocha.

MADRID, enero 26. (SE).—El encargado de Negocios de Méjico remitió una nota al periódico «A B C» relativa a una información enviada por el corresponsal de ese diario en París, en la que se afirmaba que los fugitivos catalanes Dencás y Torras y otros habían sido documentados con pasaportes mejicanos por el Consulado de aquella República en París.

Dice la nota que las leyes y reglamentos mejicanos imposibilitan a los funcionarios consulares para expedir pasaportes a personas que no comprueben plenamente la nacionalidad mejicana.

Además, por una información oficial que posee la Embajada, sabe ésta que esos señores ni remotamente solicitaron tales documentos.

MADRID, enero 26. (SE).—Durante la representación de la comedia «Elektra» se causaron importantes desperfectos en el antiguo anfiteatro romano de Mérida, según informe publicado por la Academia de Bellas Artes, en el que se dice que los daños son de tanta importancia que sus miembros han decidido solicitar del gobierno que prohiba la repetición de esos espectáculos en aquellas ruinas, en consideración al enorme valor histórico que tiene el anfiteatro.

El señor Sánchez Cantón, miembro de la Academia citada, informó que los vecinos del pueblo de Martín Muñoz de las Posadas, en la provincia de Segovia, habían obligado a salir del poblado a pie a un pintor que trató de cumplir el encargo que le había confiado el Gobierno de restaurar un cuadro del gran artista El Greco, obra que se encuentra en la iglesia de aquel lugar. El cuadro representa la Crucificación del Salvador y figura en el mismo un retrato del sacerdote que encargó a Thetocopuli la pintura del entierro del conde de Orgaz.

El Museo del Prado, de esta capital, al recibir la solicitud del gobernador de la provincia y de las autoridades eclesiásticas de que se restaurara el cuadro, envió a un pintor que se encargara del trabajo. El plan de éste era exhibir el cuadro en Madrid después de retocado y devolverlo después a la iglesia villariega, pero cuando llegó el artista, los vecinos se amotinaron y el pintor tuvo que abandonar el pueblo a pie y protegido por la policía. Creen los habitantes del pueblo que el cuadro vale un millón de pesetas y se negaron a dejarlo salir si no les pagaba 6,000 pesetas a cada uno de ellos.

El alcalde y el cura presentaron sus excusas al gobierno por el incidente, pero el cuadro continúa en la iglesia y se teme que se pierda para siempre.

Paralítico desde hace meses, falleció ayer en Madrid el ex-jefe de gobierno de la monarquía José Sánchez Guerra

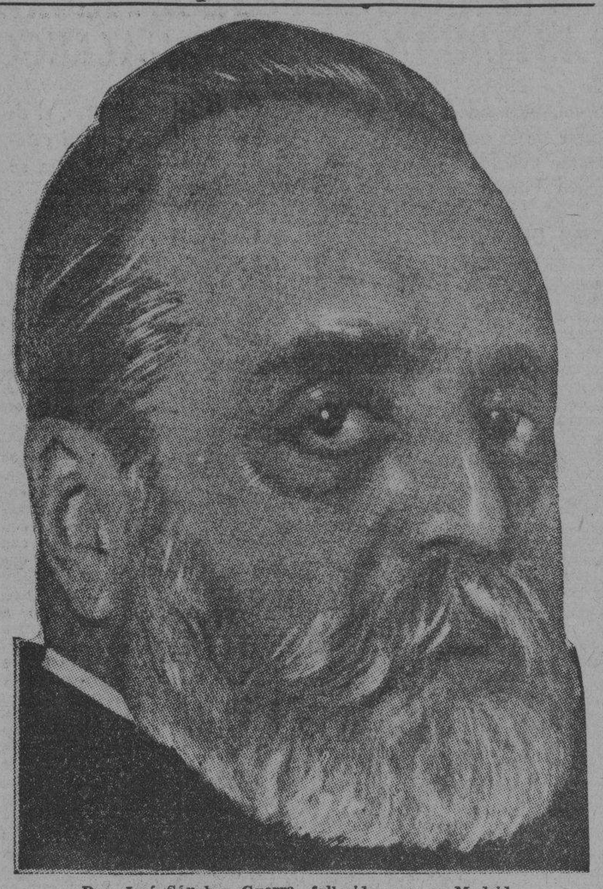

Don José Sánchez Guerra, fallecido ayer en Madrid.

MADRID, Enero 27 (AP)—Hoy falleció en esta capital don José Sánchez Guerra, el más conspicuo de los representantes del antiguo régimen, conservador constitucionalista, sucesor de don Antonio Maura, como jefe de gobierno, en 1922 (marzo 8) y uno de los que con más tesón combatieran la dictadura del general Primo de Rivera en el segundo período de su régimen, que se inició con la ley promulgando la creación de una Asamblea Nacional.

Sánchez Guerra, que tenía 75 años de edad, se hallaba paralítico desde hacía algunos meses. La muerte ocurrió a las siete de la noche, hallándose junto a su lecho su hijo, Rafael, Secretario de la Presidencia de la República y otros miembros de la familia. En entierro se efectuará mañana, domingo, a las cuatro de la tarde.

El Presidente de la República, don Niceto Alcalá Zamora, que descansaba en su posesión privada, de Priego, ha telefoneado a la familia, dándole el pésame. El del Consejo, Sr. Lerroux, ha sido notificado en Alicante, a donde marchara para la celebración de actos en honor de don Emilio Castelar, orador máximo de España y uno de los presidentes de la primera república.

El Gabinete de Sánchez Guerra cayó en diciembre de 1922, a consecuencia de la situación política que se creara debido a las acusaciones hechas por el Ministro de Hacienda de su Gabinete contra el expresidente del Consejo, Allende Salazar, a quien tildó de ser responsable en parte, del desastre de Annual, ocurrido en 1921. Sánchez Guerra continuó gozando de la confianza regia y del apoyo popular, sirviendo ésto para que constituyese un nuevo ministerio, que luchó en aquel ambiente en que se debatían todas las fuerzas políticas de España, hasta el momento en que se produjo, el 23 de Septiembre de 1923, el golpe de Estado de Primo de Rivera, derrocándolo.

Un año después marchó a Francia, en destierro voluntario, haciendo propaganda contra Primo de Rivera. Regresó a España, marchándose de nuevo, en 1927, cuando se convenció de que no sería restaurado el régimen parlamentario, sino que se instituiría el régimen de la Asamblea Nacional.

En una carta histórica que circuló profusamente, acusó al rey de insinceridad y de haberse inclinado ante la voluntad de los militares que lo condujeron al absolutismo.

Sánchez Guerra regresó a España con su hijo, Rafael, y otras personas, con el fin de producir un levantamiento de carácter liberal en la Península. Creyendo que el general Castro Girona, que mandaba en Valencia, era uno de los conjurados, al desembarcar dirigióse directamente a la Capitanía General, invitándola a la sedición. El general no tan sólo no se rebeló, sino que lo hizo detener, internándosele sucesivamente en los cañoneros «Dato» y «Canalejas», hasta que se celebró el juicio. En éste, Sánchez Guerra fué absuelto, demostrándose entonces ante el mundo que la justicia española continuaba siendo una institución independiente de las intrigas de la Corte. El proceso sirvió para que las pasiones políticas se enardecieran y se hiciera la revisión de los actos de la Dictadura.

Después, pronunció aquel famoso discurso del Teatro de la Zarzuela, que fué una formidable requisitoria contra el absolutismo y Primo de Rivero. Fué su último acto político. Se retiró de toda actividad cívica, manteniéndose fuera de las lides partidaristas cuando se constituyo la República.

El año pasado le sobrevino el ataque de parálisis con particular violencia, temiéndose entonces por su vida.

El acto de su entierro habrá de ser una de las más imponentes manifestaciones de duelo que jamás hayan tenido lugar en esta capital, dado el influjo y el respeto que Sánchez Guerra imponía en todos los círculos.

El Presidente de la República, Alcalá Zamora, vendrá expresamente de Priego, para presidir el duelo.

D. José pidió que en su enterramiento se omitiesen los honores oficiales. Los miembros de las Cortes concurrirán llevando brazaletes de crepé negro.

Para el primero de Julio se espera haber implantado una economía de unos 200 millones

En el próximo mes de Febrero irán a Zaragoza peregrinos de toda España para dar gracias a la Virgen del Pilar por haber intercedido para que la revolución fuese abortada

MADRID, enero 26. (AP).—El señor Villanueva, Presidente de la Comisión de Presupuestos de la Cámara de los Diputados, declaró esta tarde en el hemiciclo que será necesario prorrogar los presupuestos nuevamente, a fines del mes de marzo, por otro trimestre, a causa de que hasta el mes de abril no podrán estar aprobados los nuevos.

En cambio, afirmó, el día primero de Julio habrá nuevos presupuestos con una economía en los gastos de 200,000.000 de pesetas.

LA BANDA DE LA REPUBLICA SE CONCEDERA A PAREJA YEBENES

MADRID, enero 26. (AP).— Se nunció hoy que el Gobierno concederá la Banda de la República al ex-Ministro señor Pareja Yébenes, quien presidió la comisión negociadora de los tratados concertados con las Repúblicas Argentina y Uruguaya.

PEREGRINOS DE TODA ESPAÑA IRAN A ZARAGOZA

ZARAGOZA, enero 26. (WP).—Están tomadas las habitaciones de todos los hoteles de esta ciudad por los peregrinos que llegarán el día dos de Febrero próximo para dar gracias a la Virgen del Pilar por haber intercedido cerca del Altísimo para que abortara el movimiento revolucionario de octubre.

Fué suprimida la delegación en Cataluña

Ocupación de más armas y explosivos en Asturias. La campaña contra los atracos

MADRID, enero 26. (AP).— La Gaceta de Madrid publica hoy un decreto suprimiendo el cargo de delegado del Gobierno central en Cataluña.

BARCELONA, enero 26. (AP).— Ha terminado la vista de la causa contra 215 agricultores catalanes acusados de haber participado en la rebelión de Generalidad contra el Gobierno Central de España.

El Fiscal, en sus conclusiones definitivas, mantuvo la acusación contra 204 de los rabassaire, retirándola contra once.

MADRID, enero 26. (AP). — El Ministro de la Gobernación, señor Vaquero, anunció hoy a los representantes de la prensa, que la policía ha encontrado en Asturias 118 armas de fuego y 72 bombas de dinamita.

BARCELONA, enero 26. (AP).— Las autoridades ofrecen un premio de quinientas pesetas a la persona que facilite noticias que permitan la detención de los individuos que se dedican a atracos y robos.

Una comisión estudia cuál fué la celda de Chopín y «Jorge Sand» en Valldemosa

PALMA DE MALLORCA, Enero 26 (SE)—Hace varios meses, entablóse seria discusión referente a cual fuese la auténtica celda que ocuparon «Jorge Sand» y Chopín, en la aldea de Valldemosa, pues que ahora resulta que son dos los propietarios de aquéllas, los señores Ferrá y Guetglar, que se disputan la autenticidad de dichas celdas. En vista de ello, la Comisión Provincial de Monumentos Históricos y Artísticos, elevó una instancia al ministro de Instrucción en súplica de que se autorizara para emitir informeacerca de dicho asunto. En su consecuencia, y toda vez que el Ministerio ha autorizado a dicha Comisión para llevar a cabo ese trabajo, ésta publica una circular en el «Boletín Oficial invitando a las personas y entidades para que aporten los datos y documentos que crean necesarios, encaminados al esclarecimiento de la autenticidad del lugar donde vivieron aquellos notables artistas.

DESDE ESPAÑA

Y EN LA TIERRA PAZ...

Por M. VALERO DE CABAL

¿NO SABES, Merce, tenemos una nena.

—Tenemos...? Pero desde cuándo, dónde, Max?

—Desde ayer, y aquí mismo... Es una hermosura, ya la verás.

A Merce se le dilatan de júbilo los grandes ojos y los frescos labios. Hace dos años que asiste al Sanatorio y su animoso y joven corazón es todavía como un niñito que se encoge ante el rostro feo del dolor que atenaza a los que entran por los claros pasillos a ocupar un lecho, mil veces peldaño del sepulcro.

—Dígame, Max, quien trajo a la niña?

—El director. A él le correspondía seleccionar unos cuantos huerfanitos de la revolución para enviarlos a Barcelona, entre ellos había una chiquilla de tres años sana, rosada, mórbida y preciosa como un niño Jesús de Nacimiento... Una criaturita de selección, tal que hubiera sido concebida conforme a los más altos principios de la eugenesia.

—Hija de obreros?

—Creo que sí. Entre las gentes humildes suele abundar el tipo de la perfecta belleza infantil; los hijos de los campesinos más aún que los del que trabaja en las fábricas de la ciudad, ofrecen hasta sus seis años el compendio anhelado de todas las gracias que se originan en la salud de todos los encantos que emanan de la inocencia. Lástima que todas las rudezas de la vida descuidada y todas las incomprensiones de una educación subversiva marchiten casi en germen las lozanías sagradas del alma y del cuerpo...

—Lástima, sí. Este es el crimen mayor de que acusará la historia a las actuales generaciones... Matar a los niños enseñándoles sólo a matar! Pero bueno, hablemos de nuestra niña— ¿Cómo se llama? Es morena? Es rubia? Ha llorado al venir? Se ríe mucho...?

—Se ríe, se ríe...

—Uy Max, una niña aquí..! Unas risas de niña aquí..! Esto es un verdadero aguinaldo del Niño Dios... Qué contenta voy a venir ahora sabiendo que junto a los ayes de los que sufren y las lágrimas de los que mueren vamos a escuchar ese cántico maravilloso de vida que es la risa de un niño... Oiga, Max, oiga como se queja el desdichado Pepe.

Pepe es un guardia de asalto a quien horadaron cinco balas el brazo y la cadera izquierdos; cinco balas que debían tener ponzoña por lo que han envenenado la sangre del gallego heroico e infeliz. Dos meses hace que su pobre carne es manantio de pus, que su pobre sangre es lava que enciende su cerebro, que sus pobres ojos lloran contemplando el pálido semblante de la esposa que agoniza con sus angustias y que su pobre lengua repite el mismo lacerador gemido:

—Ay Antonia, «mia perniña»... «mio braciño...»

Su perniña, su braciño robustos y ágiles en los que se hundieron la metralla y el odio de los hermanos enemigos... Merce y Max, María y don Francisco son todos compasión y solicitud para esta víctima del odio social. En las claras galerías del sanatorio han rodado por largos días los ecos del humano llorar, del infinito padecer. Sobre el gayo jardín del sanatorio tronaron por largos días los estampidos del humano destruír, los alaridos del feroz odiar. Por las puertas del pulquérrimo sanatorio hacía ya mucho tiempo que no entraba la irmagen incorpórea y radiante de la ilusión...

Pero estos días azules de una que parece Pascua de Abril en vez de Natividad, de las manos generosas de Don Francisco ha entrado en el sanatorio, —teatro de sangre y duelos muchas veces, testigo del amor marxista en esta época— la tierna y deliciosa encarnación del amor, de la dulzura y de la paz sobre la Tierra; ha entrado una niñita, huérfana por obra del odio que predicaron unos hombres funestos, los verdaderos, los únicos culpables del asesinato de su padre. Y en estas salas tibias del hogar de Don Francisco y en estos corredores luminosos del sanatorio, por encima de todas las miserias del mundo y de la carne se elevará la risa de la huerfanita que ya no lo es porque encontró otros padres... Risa de niña. Risa de tres años más cándidos que los lirios, las espumas y las nieves. Risa de ángel que un corazón de mujer traduce y enlaza a los sones de una música celeste y eviterna:

—...Y en la Tierra paz...

LA ESTANCIA DE LERROUX EN ALICANTE

ALICANTE, enero 26. (WP).—El Jefe del Gobierno recibió esta mañana las visitas de varias comisiones de los pueblos de la provincia y de afiliados al Partido Radical.

A las doce y media salió para Santa Pola, donde fué obsequiado con una comida por la Peña Alejandrina. Al tomar el coche, numeroso público se congregó en las calles, despidiéndole con grandes ovaciones.

Marchó desde Santa Pola a Elche y regresará a esta ciudad a las nueve de la noche para asistir a un banquete político organizado en su honor en el hotel «Victoria», la asistencia al cual se ha limitado por exigencias del local.

EL PALACIO DE LA MODA
MUEBLES
EN VARIADOS MODELOS
CON FACILIDADES DE PAGO
ANGELES 18 TELEF. A-9757

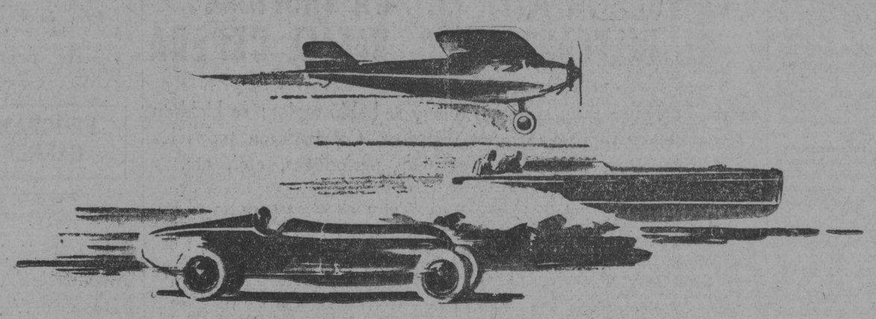

DENTRO DE BREVES DIAS
NU-ENAMEL
NO lo busque en el aire, no lo busque en el mar, no lo busque sobre la tierra; fije su atención preferente en los lugares más céntricos y será el primero en recibir una grata sorpresa.
luz-color-belleza y novedad

Señoritas NU-ENAMEL.
Apartado 1709,
Habana.
Envíeme información gratis sobre NU-ENAMEL.
Nombre . . . . . .
Dirección . . . . . .
Ciudad . . . . . .

EL PROXIMO MES EN LA HABANA

—¿Enfermo aún?—¡¡Imperdonable!!
—¿Por qué no toma "Bismágen"?
He ahí el remedio admirable que tanto deseó usted. "Bismágen" ha merecido la aprobación competente y justa de eminencias médicas.
Con "Bismágen", las enfermedades del
ESTOMAGO, hígado, VESICULA, úlcera gastro-duodenal, COLITIS o intestinos
ceden DESDE LAS PRIMERAS DOSIS, y la mejoría prosigue con fuerza y eficacia efectuando la curación aún en casos, fíjese bien, aún en casos en que DE NADA VALIERON otros remedios; en eso estriba su fama formidable.
"Bismágen" es extraordinario, prodigioso, "único".
Compruébelo en Ud.: ensaye con un frasco de este maravilloso patente moderno y
bendecirá la hora en que decidió tomarlo.

FORTALEZCASE
TOMANDO EL
Gran Vino Sanson
Pídalo en víveres finos, bodegas y bars.
¡CUIDADO CON LAS IMITACIONES!

M.E.C.D. 2016

Se ofrecerá esta noche gran programa en el Frontón del Jai-Alai

INAUGURASE HOY EL CAMPEONATO PROVICIAL DE FOOT BALL EN "LA POLAR"

SPORTS DIARIO DE LA MARINA SPORTS

PAGINA CATORCE LA HABANA, DOMINGO, 27 DE ENERO DE 1935 AÑO CIII

—Impresiones del repórter.
—En recorrido sabatino.
—Foot ball de mañana.

(Por DAN)

En un recorrido sabatino, estas fueron las versiones interesantes que recogió ayer vuestro redactor:

HORA: 10.30.

Lugar: Playa de Marianao.

(Hace un frío intenso y los pocos parroquianos del balneario juegan al hand ball y discuten sobre sports).

Se habla de los teams Olímpicos... Alguien dice que excepción hecha del conjunto de basket ball no ha habido en los otros entrenamientos, debida formalidad, ni regularidad en las prácticas.... En algunos casos la culpa no ha sido del coach... Hogarty, por ejemplo, ha trabajado como un esclavo, pero no se le ha prestado debida cooperación... En natación comenzaron a practicar en forma el día primero de Enero y aunque se asegura que los muchachos han de presentarse en envidiable forma en las eliminaciones del día 2 de Febrero, parece que algunos desilusionarán... Rollie Reyes Gavilán, por ejemplo, no podrá quedar bien ante sus leales...Está muy grueso y el trabajo no le deja practicar... Martínez Conill, Alcíbar, Espino, Barrios y otros llevan algún tiempo practicando y aun no han rebajado debidamente el tiempo oficial....Martínez Conill debe hacer alrededor de 3 minutos flat para que pueda decirse que está en forma....Alcíbar y Espino tienen que trabajar cerca del 1:01 y Barrios debe hacer 1:17 minutos ...En track lucimos bastante bien en las carreras, pero estamos flojos en los eventos de campo... Hidalgo y el coach están ansiosos de que Cuervo y Gallarreta reporten a las prácticas, y ayer batían palmas animados porque Miguel Gutiérrez ha prometido volver con su discutido disco...Hidalgo dice que tiene tres hombres que tiran más de 130 pies en este evento; Gutiérrez, Alonso y Vázquez... Es imposible traer a Oslé a la Habana, pero, Mr. Hogarty cree que podrá solucionar su problema si Gallarreta practica con regularidad... El Pato ha perdido cerca de 10 libras con el basket ball y necesita descanso... Azcárate se propone no usarlo mucho en el campeonato senior a fin de que pueda reportar pronto al track y clasificar en Febrero 20.... El team de volley hall sigue sin contrarios y esto hace realmente difícil su entrenamiento... En distintas sociedades donde se practica el Deporte— el Deportivo Medina, por ejemplo— debieran prepararse teams para que sirvan de training al squad Olímpico... En base ball están haciendo nuevos experimentos, lo que indica que el third baseman regular no es nada del otro jueves... También sigue jugando por el interior de la isla, para mejorar el record del team... ¿Cuándo se quedarán definitivamente en la Habana?... En basket están O.K Rodríguez Knight ha sabido guiar a los muchachos y puede decirse que el team está en forma, sin que hayan caído todavía en el over-training....

* * *

Hora: Tres de la tarde.

Lugar: Stadium de La Tropical.

(Los muchachos han tomado el palco de la prensa y comentan las cosas del ambiente, mientras presencian el doble programa ofrecido en ese field).

El mismo individuo de la Playa sigue tocando el sector amateur ...«No creo que el Comité Olímpico puede descalificar a nadie» —dice—» El Comité no puede obligar a ningún atleta a dar un viaje, si éste no puede, y nadie abandona los squads libremente, a menos que esté imposibilitado de dar el viaje»... ¿Cómo rayos puede probar el Comité que un atleta no quiere ir?... ¿Por el cambio inesperado de idea?.. Imposible, eso es absurdo, y no puede aceptarse... Cualquier persona puede estimar, al momento de firmar una planilla, que puede ausentarse del país por el mes de Marzo, y complicarse después de tal manera que eso resulte imposible... También el Comité Olímpico dijo una vez que Cuba llevaría la mejor representación en todos los sports, y todo el mundo sabe que en basket femenino no va précisamente el mejor conjunto cubano... Y, si el Comité puede variar su palabra, ¿por qué no puedn variar también los atletas?... La Unión Atlética no puede tomar tampoco acción alguna contra los que a última hora decidan quedarse en la Habana.. El máximo organismo está precisamente para velar por el buen amateurismo y si alguno de esos muchachos hacen el viaje—no pudiendo hacerlo por perder el trabajo— será por que alguien les pague la diferencia y eso cae dentro del capítulo del profesionalismo...Insistimos en que ese anuncio hecho por el Comité Olímpico no es más que una medida sagaz para contener las retiradas que se han venido observando en los últimos días y que amenaza continuar hasta dejar el team Olímpico completamente exhausto... En atletismo hay mucha gente que asegura no poder embarcarse... En basket ball se habla de dos posibles retiradas....En natación dicen que habrá también bajas y así sucesivamente...Aun en el team de base ball, la obra mágica d los solones, se esperan nuevas bajas, especialmente si los clubs locales insisten en practicar desde ahora para el campeonato de verano.

* * *

Hora: Nueve de la noche.

Lugar: Cualquier parte de la ciudad.

(Están reunidos nuevamente deportistas, atletas, mentores, usted y yo).

La conversación es variada... Se habla del juego de foot ball de mañana, lunes, en los terrenos del Vedado Tennis, entre el eleven del Miramar Yacht Club y el Montmartre... Unos dicen que el team de los Caleteros alcanzará su primer triunfo de la temporada...Otros hablan del magnífico team work del equipo de Montmartre y dicen que será imposible detenerle... Se comenta el nombramiento de Sordo, como delegado de atletismo de la Liga Social, y dicen que ello representará un paso más de avance para este organismo... Se lamentan de que haya sido suspendido el baile de esta noche del A.D.C., anunciado con motivo de la inauguración de la casa club... Señalan el hecho de que un team de atletas caribes, veteranos del game, se reunirán hoy en el Stadium para celebrar un partido amistoso con el A.D.C... Dicen que parece muy difícil que el Stadium esté listo para el mes de Abril, aunque se vienen haciendo grandes esfuerzos para ello.... Tocan a la Asociación Atlética y hablan d l éxito de su campeonato femenino para juniors... Algunos insisten en que el team del Liceo de Bejucal es el mejor de la contienda....Un amigo de Canosa que está presente, habla del Sepúlveda y sonríe... Un oficial de la Asociación señala al Tous como fuerte contendiente y los hispanófilos se ponen bravos... ¿Quién aguantará al team cuando juegue Cachita Calvo?— dicen... Entre comentario y comentario, se afirma que el próximo campeonato senior de basket de la Liga Social será un éxito, que Gorriarán irá a El Salvador, a pesar de todos los pesares... que este año no habrá dual meet atlético entre los colegios Belén y La Salle, pero, en cambio, se ofrecerá un gran meet entre los planteles de la Inmaculada y Sepúlveda.... Se dice qu el Miramar tiene en preparación una hermosa temporada de verano y que Armando Menocal tiene sorpresas que ofrecer en hand ball y squash... Hablan del «come back» de la Y.M.C.A., de la poca esperanza que tinen los futbolistas seniors del Atlético de jugar aquí, del próximo game del Ejército vs. Marina señalado para el 24 de Febrero próximo, y se comenta el hecho raro de que el 75 por ciento de los que cultivan los sports en Cuba no están nada interesados en el viaje a El Salvador, donde han de efectuarse los Juegos Deportivos.

EN EL PRIMER PROGRAMA DEL CAMPEONATO DE FUTBOL FIGURA UN MATCH ENTRE LA JUVENTUD ASTURIANA Y EL C. GALLEGO

Este encuentro será el de la emoción, pues además de tratarse de dos grandes conjuntos, el de los gallegos va por el desquite de lo que le hicieron recientemente los leones. Los campeones de 1934 se enfrentarán con los de la efe gótica. Y en el match de apertura se medirán Cultural y Deportivo Puentes Grandes.

HABRA UN VISTOSO DESFILE DE TODOS LOS EQUIPOS

Se inaugurará esta tarde, en el «Campo Cerveza Polar», el Campeonato Regional de 1935-36, justa que constará de cuatro vueltas y que no sabemos cuando podrá terminar porque si va a El Salvador la representación futbolística —como parece que va—, el campeonato se suspenderá mientras estén fuera los muchachos que nos representarán en el gran certamen.

También se inaugurará la contienda de la Serie B, circuito al que pertenecen Cultural, Deportivo Puentes Grandes, Nacional, Athletic y Racing.

Estos cinco equipos, conjuntamente con los de la primera categoría, harán un vistoso desfile antes del primer encuentro de los dos últimos, después de terminado el choque inicial de Cultural y Puentes Grandes, que son los que rompen el fuego.

Se hará el tradicional paseito de todos los años. Y al frente de la comitiva deportiva irá una Banda de Música, según los informes que nos han dado en las oficinas de la Federación de Futbol de la Habana. Y como es ya tradicional también, el Presidente de la Nacional, Sr. Benjamín Fernández será el encargado del speech al ser izada en el asta mayor del Campo Cerveza Polar, la insignia del Club Campeón del año pasado, que lo fué el Iberia.

Como ya hemos dicho, rompen el fuego Cultural y Deportivo Puentes Grandes. Los chicos intelectuales habían dado motivo para creerseles en descenso después de los empates con el Nacional, en el pasado torneo por la Copa Cervantes, pero una vez que, aunque pasando el Niágara en bicicleta ,lograron ir al match final contra los muchachos del Athletic y le ganaron, se han puesto en primera línea, y hay que considerarlo como el conjunto más formidable, el que habrá que derrotar, si es que no se quiere que también se lleven el trofeo emblemático de la supremacía del futbol. El Deportivo Puentes Grandes, que conoce los puntos que calza el rival que tendrá esta tarde, saldrá al terreno con conocimiento de causa, y se comportará a la altura de las circunstancias. Hará cuanto le sea posible por ganar los dos primeros puntos de la justa, y si no lo logra, será sin duda porque los culturales se habrán impuesto por su buen juego.

Después de este match será cuando se hará el desfile. Todos los equipos tienen orden de reportar en el campo de juego, aún los que no tomen parte en el programa, a fin de darle vistosidad al espectáculo.

Después se efectuará el primer encuentro de la Primera Categoría, tocándole jugar al Fortuna con el Campeón Nacional, Iberia Foot Ball Club. De macho tenemos en este match a los leones. El conjunto que cuida Arenas y por el que piensa hacer mucho este año la nueva Directiva que preside el amigo Bandín, es superior. Lo acaba de demostrar ganándole al Deportivo Centro Gallego, que parecía la Clase del futbol actualmente, la Copa Cigarros Caruncho, en match del que todavía se andan haciendo comentarios por las peñas balompédicas. No obstante, el Fortuna es un equipo de esos que tiene sus tardes de inspiración, como el del Olimpia, y nada de particular tendría que sorprendieran a la **cátedra** derrotando a los Campeones de 1934. En el Fortuna se ha iniciado en estos días una nueva era de entusiasmos y puede que de ellos participen también los equipiers que defienden en el campo fotbolístico la enseña blanqui-negra de la efe gótica.

Y como número final del primer programa del Campeonato Provincial de 1935 tendremos el primer choque emocionante entre los equipos de la Juventud Asturiana y el Deportivo Centro Gallego. Siempre estos encuentros entre los primos hermanos, gallegos y asturianos, se han revestido de gran interés, pero ahora con motivo de iniciarse la justa championable del año, con más motivo. Hay además otros detalles, que acusan que vamos a tener uno de los choques más sensacionales que se recuerdan. La nueva Directiva de la Juventud, presidida por el señor José Lorido, quiere mantener a la sociedad en el mismo nivel de prestigio deportivo que ha conquistado en los últimos tiempos, y hará todo cuanto a su alcance esté para que el once de los **toritos** se ponga tan impepinable como lo estuvo en la época en que llevó para su hermosa vitrina el trofeo «Omega», uno de los más valiosos que se han disputado en nuestros fields. Y por el otro lado tenemos al cuadro que entrena Polo, al de los Alacranes, que está como miura con banderillas, después de haber sido derrotado por los leones. Los gallegos saldrán hoy por el desquite, y tenemos la seguridad que nos habrán de ofrecer una magnífica performance. Polo, el Entrenador, ha preparado a sus muchachos en una forma tan eficiente que casi nos atrevemos a darlos como favoritos.

Por lo que se advierte, la tarde de hoy en el Campo Cerveza Polar estará llena de atractivos, y por esto es que nos apresuramos a decir que se registrará el primer lleno del año.

Otra fiesta deportivo-bailable se efectuará en el día de hoy, pero será en Surgidero de Batabanó, simpático poblado en el que viene haciendo mucho por los deportes, y especialmente por el futbol asociación, la «Delegación Centro Nuevo Sporting Club».

Esta sociedad jugará un match en sus terrenos con el team «Don Pedro», de la Habana, y a las nueve de la noche, en honor de los visitantes, y en conmemoración del natalicio de Martí, ofrecerá en el roof del hotel «Dos Hermanos», una reunión familiar que amenizará la orquesta O-Reilly, con su cantante la señorita Cecilia Garsol.

El jueves, día 31, es el señalado por el Deportivo Centro Gallego para las elecciones. Deben tenerlo presente todos los señores socios para que concurran a las nueve de la noche.

FRONTON JAI-ALAI

—Gustó mucho el programa.
—Ofrecido anoche.
—En el Viejo Frontón.

RESULTADO OFICIAL DE LA FUNCION CELEBRADA ANOCHE

PRIMER PARTIDO

	Tantos
Martín y Aguiar, blancos . . .	22
Vales y Gayarre, azules . . .	25

Ganador: AZULES.

PRIMERA QUINIELA

	Tantos.	Pagos.
1.—Gayarre	0	$ 6.42
2.—Vales	3	4.44
3.—Martín	0	6.80
4.—Aguiar	6	3.40
5.—Juanito	1	5.02
6.—Adolfo	1	6.42

Ganador: AGUIAR. $3.40.

SEGUNDO PARTIDO

	Tantos
Ferrer y Vallejo, blancos . .	30
Cervantes y Paco, azules . .	17

Ganador: BLANCOS.

SEGUNDA QUINIELA

	Tantos.	Pagos.
1.—Goyo	0	$ 8.81
2.—La Paz	0	6.13
3.—Ferrer	6	4.15
4.—Paco	5	3.81
5.—Vallejo	0	4.55
6.—Cervantes	2	5.64

Ganador: FERRER. $4.15.

TERCER PARTIDO

	Tantos
Román y Escarza, blancos . .	20
Paco menor y La Paz, azules	30

Ganador: AZULES.

PROGRAMA OFICIAL PARA LA FUNCION QUE SE CELEBRARA ESTA NOCHE
(A las 8 y 30 p. m.)

PRIMER PARTIDO A 25 TANTOS: Ochoa menor y Adolfo, blancos; contra Román y Goyo, azules. A sacar los primeros del cuadro 9 y medio y los segundos del cuadro 10, con ocho pelotas finas.

PRIMERA QUINIELA A 6 TANTOS: Adolfo, Escarza, Goyo, Gayarre, Iturrino y Martín.

SEGUNDO PARTIDO A 30 TANTOS: Cervantes y Joaquín, blancos; contra Iturrino y Vallejo, azules. A sacar ambos del cuadro 10, con ocho pelotas finas.

SEGUNDA QUINIELA A 6 TANTOS: Joaquín, Vallejo, La Paz, Cervantes, Juanito y Salazar.

TERCER PARTIDO A 30 TANTOS: Juanito y La Paz, blancos; contra Paco menor y Salazar, azules. A sacar ambos del cuadro 10, con ocho pelotas finas.

BASKET BALL TIPS

—El tablero y el terreno.
—Gardear por la espalda.
—Contestando a los fans.

(Por FORWARD)

Si usted conoce las reglas de basket ball jugará más basket porque le permitirá hacer jugadas, que por desconocimiento general, no se hacen casi nunca.

SEPA USTED QUE el tablero donde están situados los aros están a dos piés dentro del terreno de juego.

SEPA USTED QUE el frente de los tableros debe estar pintado de blanco.

SEPA USTED QUE no se podrá empezar un juego con menos de cinco jugadores, pero después de empezado el juego podrá jugarse con menos de cinco.

SEPA USTED QUE el gardear por la espalda, siempre que haya contacto, constituye un foul.

SEPA USTED QUE el forward estuvo varios días fuera del line up por motivo de un grippazo pero ya entró en juego otra vez.

CONTESTACIONES

GUARD, SAGUA LA GRANDE. Su pregunta de «si un jugador tira al goal desde algo lejos y la pelota no llega al aro y el jugador que tiró recobra la misma antes que toque el suelo y vuelve a tirar», le contestaré que esta jugada es completamente legal y no constituye un doble-dribble porque para que haya un dribble la pelota debe entrar en contacto con el suelo, exceptuándose el caso de batear al aire una sola vez en el transcurso de un dribble o al empezarlo, con una sola mano.

Su otra pregunta de «que si a un jugador entra en posesión de la pelota en el área de tiro libre en su zona de defensa se le aplica la regla de tres segundos» le diré que la regla de los tres segundos se aplica solamente en el área de tiro libre en la zona de ataque, esto es, si tiene la pelota más de tres segundos un jugador cualquiera del team que tira en el aro en cuya zona de ataque está el jugador.

Su pregunta final de «si un jugador que está tirando un foul lanza la pelota al aro con fuerza y un compañero la coge y anota un goal», aquí le detallaré que antes que nada el tirador debe hacer un esfuerzo aparente de tirar al aro, es posible que no dé en el aro, que la pelota rebote del tablero, entonces podrá ser bateada hacia dentro por un compañero y vale el goal. Si la pelota no llega al aro se le concederá a un contrario precisamente debajo del tablero. Si un compañero del que está tirando la coge antes de que llegue al tablero, el goal no valdré si se hace y se le concederá la pelota afuera del terreno al contrario.

COACH, HABANA..—Sí señor. Los puntos anotados por un jugador que está jugando con cuatro fouls valen, pero tan pronto se descubra esto el jugador deberá ser sacado del juego inmediatamente.

Para cuantas preguntas usted desee hacer sobre basket ball, escriba a: Forward, DIARIO DE LA MARINA, Habana, Sports.

Contra resfriados

◆ Al mojarse, en los dias de lluvia, se originan enfriamientos, reumatismo, dolores al pecho y a la espalda.

◆ En cuanto llegue a casa, bañe los pies en agua caliente a la que haya agregado unas gotas del Linimento de Sloan. Y si siente algún dolor, aplíquese, sin frotar, un poco de Linimento de Sloan. La reacción es súbita. Sentirá un calor agradable y confortador. No tema ya al enfriamiento.

◆ Sirve igual para calmar los dolores del reumatismo, el lumbago, la ciática, torceduras, contusiones y cansancio muscular.

◆ Es indispensable tener un frasco de

Linimento de SLOAN
MATA DOLORES

DESDE EL BULL PEN

Memphis Bill Terry cambia de opinión en cuanto a los Dodgers, y ahora dice que es un team peligroso a quien hay que derrotar

Por GALI

AUNQUE PAREZCA MENTIRA, Memphis Bill Terry, que cuida entre otras cosas de la dirección de los Gigantes, acaba de declarar en el Sur que «en 1934 estuvo equivocado cuando preguntó intrigado si los Dodgers estaban aún en la Liga Nacional... Esta interrogación ofensiva que costó a los Gigantes el campeonato de la Liga y un corte en la parte de la serie mundial muy aproximado a los $40.000, fué hecha por el manager Terry en un momento crítico de la season, cuando el Brooklyn estaba hundido y parecía muy difícil de encarrilar... Después de eso, los Dodgers se inspiraron ante las palabras de Terry y deseosos de comprobarle que estaba completamente equivocado jugaron admirable base ball para finalizar en quinto lugar... En los últimos desafíos del año, los Dodgers ganaron cuatro juegos de cinco a los Gigantes, quitándoles el chance de representar al viejo circuito en el clásico de Octubre... En estos días, Terry ha hecho nuevas declaraciones sobre los Dodgers, pero, aunque parezca difícil, su primera disposición ha sido confesar que el «Brooklyn es el team que más teme en el circuito para la season venidera»... Al conocer los primeros juegos de la temporada en la Liga, un cronista del «Daily Mirror» localizó al líder del New York y le preguntó su opinión sobre el circuito... Terry contestó: «Los Gigantes tienen un magnífico conjunto y serán contendientes de fuerza al pennant, pero antes de que puedan ganar tendrán que derrotar a los Cardenales, a los Cubs y a los..Dodgers!»

¿A los Dodgers?... Seguro... Terry dice que los Dodgers no guardan buenas relaciones con él desde lo que ocurrió el año pasado, y cree que eso les hará jugar muy buena pelota en la season cada vez que se enfrenten con el New York... «Por eso creo que es el team que más tenemos que temer»... Los Dodgers, efectivamente, presentarán este año una novena en la Liga Nacional que hará mucho daño a los Gigantes... Van Mungo, Ray Benge, Dutch Leonard y Phelps serán los pitchers favoritos, y es posible que entre ellos esté el hombre que ha de ganarle ocho o nueve desafíos a la trouppe de Gotham... Clark Griffith, manager de los Senadores de Washington, acaba de declarar públicamente que no tiene ninguna intención de cambiar al outfielder Fred Schulte... Babe Ruth, sensacional hitter de los Yanks, estará de vuelta en New York para el 23 de Febrero próximo y hasta entonces no se sabrá definitivamente cuál será el futuro en el base ball... Todo el mundo tiene la impresión de que Babe firmará otro contrato con los Yanks, pero, sus amigos íntimos insisten en declarar que el Bambino ha terminado como jugador...

Eddie Morgan, que fué enviado por el Boston Red Sox al club Rochester, de la Liga Internacional, ha declarado ya su intención de «quedarse en casa» si le obligan a jugar en ese circuito... «Ya que tengo que quedarme en las menores, prefiero quedarme en el Sur» —dice Morgan. Y el presidente de los Alas Rojas, que conoce esta determinación, está haciendo las gestiones necesarias para enviar a Eddie a Memphis a cambio de par de pitchers... Según los umpires americanos que fueron al Japón, el Imperio del Sol Naciente es un verdadero paraíso para los umpires... Nadie es capaz de protestar una decisión y todos los espectadores brindan siempre un saludo cordial, el auténtico «Banzay» a los oficiales de cada game... Por primera vez en muchos años, los Reds de Cincinnati tienen vendido ya 17.500 tickets para el juego inaugural de la temporada de base ball, y como Redland Field tiene sólo capacidad para 23.000 asientos reservados, esto indica que sólo faltan por vender 5.500 para cerrar el cupo antes del comienzo de la campaña... Se asegura que, completando la transacción que convirtió a Luke Sewell en catcher de los Medias Blancas de Chicago, el manager Honrsby, de los Browns, enviará a la primera base Irving Burns, al team de Dykes, recibiendo a cambio al rebelde inicialista Zene Bonura... Harold Pie Traynor estaba tras los servicios del catcher Virgil Davis, de los Cardenales, pero el precio puesto por los Cards para la venta fué considerado excesivo por sus mentores... Esta es la segunda vez que Traynor fracasa al tratar de hacerse de un catcher... La otra derrota le recibió cuando quiso a Todd, de los Phillies.

MARURI LANZO EL MARTILLO A 132'4 PIES EN LAS PRUEBAS

Los muchachos lucieron un poco flojos debido al fuerte frío que reinaba por la mañana

En las pruebas de atletismo correspondientes a los eventos de campo de fin de semana, no se registró ninguna performance de interés ayer en el Stadium de la Universidad.

Los saltadores estuvieron flojos, contenidos, quizás, por el frío reinante y los lanzadores se mostraron tan sólo discretos, habiendo sido Maruri en el martillo, el único que dió la voz cantante con un tiro de 132 pies, 4 pulgadas.

En este mismo evento, Vázquez quedó en segundo lugar con un tiro de 124 y Sánchez alcanzó los 122 Troadio Hernández se limitó a estirar los músculos tan sólo.

En el lanzamiento del disco Miguel Gutiérrez logró un tiro de 128 pies tres pulgadas, que es bastante flojo si se compara con los tiros a que nos tiene acostumbrado el popular ex atleta azul. .. ..

En el salto largo no apareció Verrier, el orgulo de la Escuela, ni compitió Manolo Suárez, el mejor recado que nos ha enviado Cienfuegos a la Habana.

Los resultados de ayer fueron:

Salto alto:

Casanova 5:6

Salto largo

Conrado Rodríguez: 20:01 pies.
Torriente: 19:9 1_2 pies.

Triple salto

Orlando Bello: 43:10½
Casanova: 41:1½

Garrocha

De la Torre, 11:4.
Rojas 10:8.
Olivera y Ortega no llegaron a esa altura.

Martillo:

Maruri tiró 132 pies, 4 pulgadas, Vázquez, 124 y Sánchez, 122.

Disco

Gutiérrez tiró 128: 3 pies, y Vázquez 124 pies.

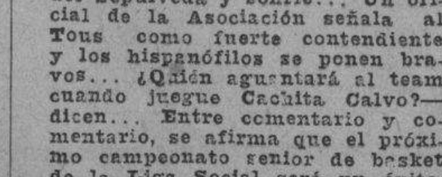

«MOLINOS DE VIENTO» LA GRAN VERBENA QUE PREPARA EL «HISPANO»

Una gran verbena.
La de «Molinos de Viento.»
La verbena por excelencia que organiza el Hispano.

La noche del dos de marzo lucirá el Campo Armada como algo fantástico, como algo que no no se puede concebir porque ha de rayar en lo sublime. Numerosos reflectores esparcirán sus potentes irradiaciones a través de aquellos hermosos terrenos hispanófilos, convirtiendo en ese lugar la noche en día. Y una música excelente, interpretada por los mejores conjuntos musicales de la Habana, nos hará creer que vivimos en uno de esos edenes de leyenda, ordenados para danzas de angelicales bayaderas.

Los hispanófilos están trabajando afanosamente en la transformación de su campo de deportes, construyendo bellos kioscos para que le den a esa verbena aspecto de una de esas verbenas madrileñas o sevillanas, en donde tanto reina la alegría.

Será una verbena colosal.

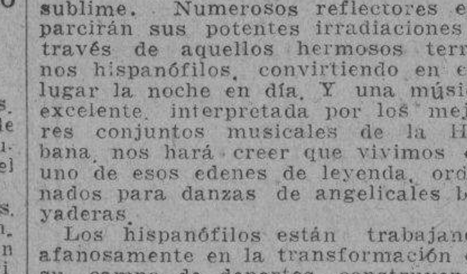

UN PROMOTOR OFRECE 300,000 PESOS A MAX BAER POR UN ENCUENTRO

NEW YORK, enero 26. AP.—Fred Kirsch, promotor alemán que se encuentra en esta ciudad, ha declarado hoy que Alemania está dispuesta a pagar 300,000 pesos al campeón mundial Maxie Baer, por una pelea con Max Schemeling, en Berlín, si el campeón alemán logra vencer a Steve Hamas en la pelea que ambos han de sostener en Hamburgog el 10 de marzo

«Hace poco ofrecimos a Baer unos 150,000 pesos por un bout con Schmeling en Alemania y se burló de nosotros. Si Schmeling derrota a Hamas, le ofreceremos 300,000 pesos y tenemos la seguridad de que aceptará».

Mientras tanto, Jimmy Bronson, promotor de Chicago, que se encuentra igualmente aquí, dice que Baer ha aceptado pelear con Walter Neusel en un bout a 10 rounds, no decisión, que se efectuará en marzo.

Neusel embarcará para América tan pronto termine su bout de Londres con Jack Peterson.

BRILLANTE Y MERECIDO HOMENAJE SE LE TRIBUTO AYER EN "LA TROPICAL" AL DELEGADO UNICO, RAFAEL CEPEDA

Se pasó un buen rato, se comió bien y se bebió mejor; se hicieron chistes y se pronunciaron discursos. Concurrieron todos los promotores, boxeadores, seconds, periodistas, etc., etc.

Ayer se le ofreció un homenaje al señor Rafael Cepeda Stinson, Delegado Unico de la Comisión Nacional de Boxeo y Luchas, en la Cúpula de los jardines de «La Tropical», donde La Presa tiene fama de hombre de buen gusto.

Ni que decir tenemos que al acto se adhirieron empleados de la Secretaría de Gobernación, Jueces y Referees de Boxeo, Oficiales de la Comisión, boxeadores, managers, promotores, seconds, periodistas y todas aquellas personas que tienen alguna conexión con los asuntos del ring. Pues de Cepeda no hay quien pueda decir «ni pío» con justicia desde luego, y por eso tuvimos la satisfacción de ver a su lado a quienes en otra ocasión dudaban de sus condiciones para el cargo que tanto dignifica, y que por lo mismo, ha logrado sacar al deporte de los puños del hoyo en que alguien, no diremos quiénes, lo metió.

En una amplia mesa en forma de M tomaron asientos más de cien personas, todas bien conocidas en el sector boxístico, y el homenajeado que fué sentado en el sitio de preferencia, tenía a su derecha al Capitán Teniente Héctor Aguilera, y a su izquierda al señor Pepe Alvarez Ríus, Presidente de la Arena Cerveza Cristal.

Se saboreó un exquisito menú que empezó frío (con laguer) y terminó frío (con helado), pero alguien que sabe más por viejo que por Diablo para compensar, se presentó con algo caliente, aunque lo disfrazó muy habilidosamente de revólver. Hubo más de uno que hizo chistes con la botellita envuelta en cartucho, pero esos mismos, fueron los primeros en buscar al previsor para darse unos «tiritos», porque eso sí, la tarde estaba como para irse para Alaska.

No faltaron los chistes, esta vez a cargo de Peñita, el Anunciador de Boxeo, que estuvo bien. Y a la hora de hablar fué el primero en hacerlo un demente que trató de sacar raso y pegado a la pared, pero Pincho Gutiérrez, le devolvió la pelota mandándosela de revés al frontis.

Luego habló en serio Pepe Conte, el compañero de «El País», para ensalzar la labor de Cepeda al frente del organismo boxístico. Después habló también el doctor Pérez Boudet, quien se expresó en estos términos:

«Sr. Rafael Cepeda, señoras y señores:

Me han brindado una oportunidad para decir algo en este acto en que la fraternidad de un grupo de amigos se revela en todo su esplendor.

Yo, como orador soy muy malo, pero un esfuerzo supremo por un entrañable amigo hay que hacerlo en todo momento y espero de la bondad de todos un poco de indulgencia.

¡Un homenaje a Cepeda!

¿Y quién es Cepeda?

Entre los concurrentes ésta es una pregunta necia. Cepeda como caballero, Cepeda como amigo y Cepeda como «sportman» es bien conocido de todos los presentes.

Cepeda, como muy bien dijo el notable cronista Adolfo Font en una de sus leídas crónicas, no quería este homenaje y muchos días lo esquivó, porque él creía que era conducir al cadalso a sus amigos, obligándolos a abonar la cantidad señalada a cada cubierto —bien irrisoria, por cierto— y comprometerlos a este acto de fraternidad y camaradería; pero aunque Cepeda hizo todo lo posible por evitarlo, quisimos nosotros, pues jamás se ha hablado de asistir a un homenaje en que todos, absolutamente todos, hayan aportado mayor alegría.

Este almuerzo a Cepeda ha sido tan espontáneo, que aquí vemos reunidos a muchos caballeros que aunque alejados de los Sports, concurren con verdadero placer a testimoniarle una felicitación por sus resonantes triunfos deportivos.

¿Decir lo que ha hecho en el boxeo? Acaso no estamos rodeados por esos censores implacables que se llaman «Cronistas Deportivos»? ¿Quiénes mejores que ellos son los que pueden decir la labor de Rafael Cepeda dentro de la Comisión de Boxeo?

Cuando Rafael Cepeda tomó las riendas de la desorganizada Comisión Nacional de Boxeo y Luchas, estaba en un caos y muchos amigos de buena fe se acercaron para hacerle abandonar la idea de que aceptara el cargo que el Honorable Sr. Secretario de Gobernación ponía en sus manos, pero este hombre tenaz, escudado por la buena fe, su hombría de bien y una honradez acrisolada y amparado en ese carácter dulce, pero enérgico, desoyó esos consejos sinceros y se lanzó como Martí al triunfo o la derrota, obteniendo el primero con el más estridente éxito que recuerda la crónica deportiva cubana.

No quiero cansarlos más y termino aquí con una felicitación tan sincera como espontánea al «revolucionario» de los Sports, porque jamás he asistido a un homenaje de simpatía donde más afectos se le prodigaran a un hombre y parangonando una célebre frase del ilustre General Miró, diré que: «MARTI era todo él idea: MACEO, toda la batalla; pero Rafael Cepeda en Cuba, es TODO EL SPORT».

Ambos oradores —Conte y Boudet—, fueron muy aplaudidos.

Finalmente habló el señor Rafael Cepeda, y aunque visiblemente emocionado, confeccionó brillantes párrafos, rociados de su gran patriotismo y de su gran amor a los deportes, que fueron muy aplaudidos por todos los que estaban allí que eran amigos y admiradores.

Después de las tres de la tarde terminó el simpático ágape en el que se pusieron de manifiesto las simpatías que goza el Delegado Unico de Boxeo en Cuba, distinción a la que se ha hecho acreedor sencillamente por su administración justa, decente, honrada de los destinos de los deportes más rudos del colchón.

Cepeda ha triunfado, y con él, sus amigos que lo ayudaron y que desde el primer momento estuvieron a su lado. Valmaña, el pobre, su lugarteniente, estaba que se le caían las babas de la satisfacción.

PETER

A los que quieren Comer de Todo

Una advertencia valiosa

Como es sabido, el estómago produce los ácidos necesarios para la digestión de los alimentos. Pero cuando comemos demasiado—o ingerimos alimentos extra-estimulantes—se produce en el estómago más ácido del necesario. Síntomas del exceso de ácido son los eructos agrios, la flatulencia, pesadez y somnolencia después de comer—y a veces, palpitaciones del corazón.

Cuando la hiperacidez persiste, se producen irritaciones que van desarrollando catarro gástrico crónico—lo que más tarde puede causar úlceras y hasta cáncer. El momento de conjurar estas graves consecuencias es al sentirse los primeros síntomas de la hiperacidez. Después de comer, medio vaso de agua con una o dos cucharaditas de Magnesia Bisurada, basta para neutralizar la acidez.

La sensación de bienestar que proporciona la Magnesia Bisurada es por cierto agradable: pero el neutralizar la acidez es mucho más importante para su salud. Estas dos razones son suficientes para que usted tenga siempre a mano la Magnesia Bisurada. . . Y otra razón es ésta: dése el gusto de comer lo que quiera, sin temor de malas consecuencias.

PROGRAMA PARA LAS CARRERAS DE HOY

PRIMERA CARRERA
(5 Furlongs, Premio: $250)

I. Novotny	106
Grey Gull	x109
Trimalta	x107
Vivian Wright	114
La Contessa	x109
Deconnoiter	114
Joust	114

SEGUNDA CARRERA
(6 Furlongs, Premio: $250)

Loyola	108
Jaz King	x103
Southern Cloud	108
Lady Broadside	104
El Polar	111
Miss Delight	x98
Royal Bud	x 99
Rough Rider	108
Pantagruel	x103
Al Livinston	x101

TERCERA CARRERA
(6 Furlongs, Premio: $250.)

Cedar Crest	108
Broken Stone	111
Regusted	114
Hard Rock	108
Venezuela	108
Chiefs Warrior	x103
Bess Cloi	109
Fair Atina	x 98
Abduction	108
Leah Jane	103

CUARTA CARRERA.
(6 Furlongs, Premio: $250.)

Ulverston	108
Brown Supinet	103
Exception	x104
Unstained	x101
Espoir	x 98
Oregon Citizen	x106
Surely	x109
Kenny Boy	111
Cañonazo	109
Wandering Gold	x109

QUINTA CARRERA
(5 Furlongs, Premio: $250)

Chrmng Emma	108
Canterchord	106
Rose Count	108
Runaway Kid	116
La Golondrina	111
Pernoel	108
Doramelia	105
Billycoo	x105

SEXTA CARRERA
(5½ Furlongs, Premio: $250)

Starelius	109
Mintmagi	x107
Infi-Short	112
Magnitude	104
Pendulum	109
Bobby F.	x110

SEPTIMA CARRERA
1 y 1-16 Millas, Premio: $250)

Old William	x109
Robrack	111
Fair Brand	x113
Keewatin	x109
Decorous	109
Starace	110
Indiazen	x109
Weatherproof	x106

"ABUELITO" ANDY MARTIN DERROTO A FILLO ECHEVARRIA POR DECISION EN UNA MOVIDA PELEA A OCHO EPISODIOS

En el star-bout de la noche Baby Quintana y Kid Sila pelearon para unas tablas, pero al final le dieron el triunfo a el boy de Manuel Fernández, que debió haber ganado por foul

JESUS ALVAREZ NOQUEA A VALENTINO EN 3 ROUNDS

Gran programa boxístico el ofrecido anoche en la Arena Cerveza Cristal. Y eso que la casa estuvo a la par con la temperatura. Los fanáticos que tienen miedo del frío no saben lo que se perdieron. Fué una noche de sorpresas. La primera de ellas fué el triunfo de Gid Gibara, con 160 libras, sobre Pablo Ramírez, de153, en ocho rounds, pero el veredicto de los jueces, al final del bout fué tablas, con lo que suponemos nosotros se favoreció al muchacho de Oliva, quien después de echar todo lo que tenía en los primeros rounds, en los que asimiló mucho Gibara, fué blanco fácil de los golpes de izquierda del expedicionario.

La segunda sorpresa de la noche la dió Andy Martin, con 122¼ libras, ganándole a Fillo Echevarría, con 123½, también en ocho rounds. La presencia de Andy es la más parecida a un abuelito, y sólo este hecho bastó para que cuando saliera el público, que se pasa siempre de inteligente, comenzara a catalogarlo como paloma, preguntándole en qué round se iba a tirar. Pero el púgil viejo, pero rápido y hasta elegante dió una magnífica performance, la mejor de la noche, para casi burlarse del Fillo, que sólo dos rounds pudo ganar.

Y la última sorpresa de la noche la tuvimos en el star-bout, y no porque haya ganado Baby Face Quintana, sino por el veredicto que se dió. La pelea comenzó bien por parte de Baby, pero ya en el tercer round Sila empezó a pegar de cerca, a cambiar golpes, y sacó la mejor parte, más que nada porque los golpes de izquierda de Quintana o se perdían en el vacío o los recibía el contrario en el brazo. Hasta el sexto round Baby tenía una pequeña ventaja, pero en este episodio dió un fuerte cabezazo a Quintana en la frente, produciéndole una herida por la que brotó abundantemente la sangre y motivando ello la indignación de los parciales de éste.

La pelea honradamente debió haberse decidido en este round por foul, pero no se hizo y para compensar, al terminar, se le dió el triunfo a Quintana, que en realidad no ganó porque no tenía margen para ello, pese a su coraje «y lo otro».

El match de Quintana y Sila, de acuerdo con el desarrollo del match no era más que tablas.

En los preliminares también vimos algo bueno. En el primero, José Fernández, un galleguito al que llaman «El Carbonero», le ganó «uzcudúnicamente» a Antonio Valdés, que no pudo hacer nada ante el empuje de su adversario.

Y Kid Valentino, un muchacho de una pegada salvaje, y que no tiene veta amarilla, salió dispuesto a comerse el azúcar cruda y beberse el agua sin mascar, pero se encontró con un Jesús Alvarez, muy distinto al que habíamos visto en anteriores ocasiones. Alvarez, que ahora parece que pertenece a la cuadra de la Havana Electric, se nos presentó con los nueve puntos subidos, en el punch y pegó en tal forma que en tres rounds dispuso de su rival. Jesús Alvarez está en magníficas condiciones. Tiene punch, está ligero y adelantando un horror. Está, en pocas palabras, para ofrecerle nuevas peleas para que resulten tan interesantes y espectaculares como esa de anoche.

Para el próximo sábado se nos anuncia una gran pelea. La de Relámpago Sagüero contra Young Manuel. Bien.

PETER

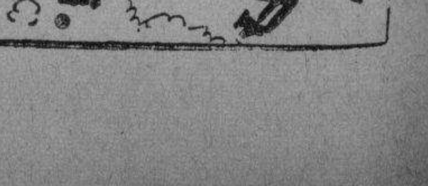

M.E.C.D. 2016

GRAN STADIUM CERVEZA TROPICAL

LUNES 28 DE ENERO A LAS 2 y 45 FESTIVAL DEL NIÑO

ORGANIZADO POR LA ASS. CIVICA DE BENEFICENCIA

ENTRADA GRATIS POR INVITACION

TOME: MALTINA TIVOLI VITAMINADA

Jardines- - - - - Cervecería

LA TROPICAL

HOY DOMINGO 27 DE 12 A 7 P. M.
GRAN FESTIVAL «COMUNICACIONES»
EN TODOS LOS JARDINES

ORQUESTAS:

Jazz Band, Hermanos Castro. Los Caciques (con Quevedo), Belisario López, Sonora Matancera, Cuba, Nacional de Piñero y Los Barcaleses.

Caballeros: $0.50. Damas gratis (por invitación)
Tome: CERVEZA CRISTAL

«Conozca al Coach—»

ENRIQUE HIDALGO, mentor de los atletas cienfuegueros, que preparó gran material para el team Olímpico cubano

ENRIQUE HIDALGO Y MIRALLES, es, quizás, el más batallador de los mentores que tenemos por el interior de la República... Lejos de la gran ciudad, sin ambiente apropiado para demostrar sus facultades y teniendo que circunscribirse a un reducido grupo de valientes, Hidalgo ha logrado calibre, y ha hecho una buena contribución al Team Olímpico de track y field presentándole varios elementos que han de constituír, indiscutiblemente, sus principales figuras... Nació en Cienfuegos el 24 de Abril de 1907 y comenzó sus actividades atléticas como alumno del colegio Monserrat de aquella ciudad... Por 1927 y 1928 estuvo en el Asheville High School, de Asheville, North Carolina, llegando a participar en el entrenamiento del team de track del plantel... En este mismo circuito competían los hermanos Fico y Cuton Mejer... En 1929 al 1930 formó parte del squad de Ping College, y dirigido por Henry Woodman logró aprender muchas cosas en los lanzamientos que le ayudaron a destacarse... Fué ganador del lanzamiento del shot de dieciseis libras en la season de 1931 y ocupó un buen puesto en el disco... En Santa Clara tiene el record del lanzamiento del shot de doce libras con un tiro de cuarentitrés piés, cuatro pulgadas... Y ha logrado a tirar ciento dieciseis piés, siete pulgadas en el disco... Hidalgo es

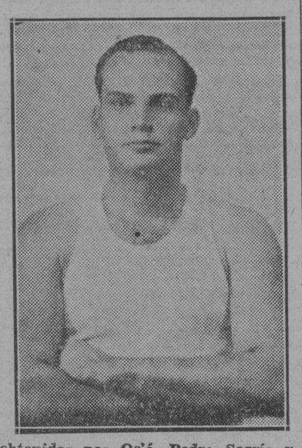

responsable director de las victorias obtenidas por Osé, Pedro Sarría y Felipe Hurtado, que vinieron con él en las pasadas eliminaciones, rompiendo los records centroamericano y de Cuba... Y es el hombre que mantiene latente el fuego de la antorcha del atletismo en Cienfuegos, entrenando a un grupo de muchachos cienfuegueros, pese a las dificultades que siempre se presentan... Ha iniciado a Manolo Suárez en el Pentalo y ha logrado perfeccionar bastante a Osé en el Western Style en el salto alto... El Comité Olímpico, conociendo bien sus actividades, ha sabido reconocer sus méritos y le ha nombrado delegado general del Team Olímpico... Este ha sido un verdadero «premio al hérito»... Tiene cinco piés, dos y media pulgadas de estatura y pesa ciento sesentiocho libras... Constantemente sostiene correspondencia con distinguidos mentores americanos, razón por la cual está «al día» en muchos eventos... Gracias a su labor de scouting el Team Olímpico tiene ahora un hombre como Sarría, que es de los mejores que se han visto aquí en distancias largas... Enrique considera el actual team cubano el mejor que ha presentado Cuba en competencias internacionales, y sostiene que mister Hogarty es lo mejor que se ha visto por aquí en mucho tiempo... Dice que Manolo Suárez es el atleta más completo del squad local y considera a Alonso, del disco; Acosta, de los sprints; y a Lázaro Hernández, en los obstáculos los mejores prospectos criollos... Tiene fe ciega en el triunfo cubano y dice que tan pronto regrese de El Salvador realizará su mejor esfuerzo por celebrar un dual meet anual entre los atletas de Cienfuegos y los de la Habana... En nuestra opinión Hidalgo es un muchacho de muchas condiciones y buen deseo que podría aprender grandemente, convirtiéndose en coach de primera, si en Cuba se llevase a la realidad el proyecto de crear la escuela cubana de mentores.

EL MARTES: TITO SILVERIO, del TEAM OLIMPICO

Marianao vs. Almendares esta tarde en los terrenos del Vedado

OFRECEN 300,000 PESOS AL CAMPEON MAXIE BAER POR UN ENCUENTRO EN ALEMANIA

SPORTS — DIARIO DE LA MARINA — SPORTS

AÑO CIII — LA HABANA, DOMINGO, 27 DE ENERO DE 1935 — PAGINA QUINCE

CAYO EL INVICTO DEL TEAM DE EALO EN EL BASKET BALL

Después de ganar el primer half por 5 puntos, los muchachos perdieron la ventaja

Dos buenos matchs se efectuaron el viernes en el floor de la «Juventud Atlética Viboreña» en el campeonato que a pesar del frío reinante en estos días, se sigue desenvolviendo admirablemente.

En el primer juego triunfó «eléctricamente» el team verde, para mantenerse invicto en la justa. Después de un primer half muy reñido, la anotación era de 8 por 6 a favor de los Verdes, pero después del descanso reglamentario, cambió por completo la decoración del game. Cuando sólo faltaban tres minutos para su terminación y el score se encontraba 17 por 13, a favor de los anaranjados Marló Díaz puso en juego sus «falces» para anotar fácilmente tres goals consecutivos que sirvieron para darle la delantera y el triunfo a su team, mientras que Despaigne-Landa se encargaba de ponerle la puntilla con dos soberbios goals. Jesús Díaz hizo todo lo posible por evitar la derrota y encestó un basket desde el mismo centro del salón, pero la reacción se produjo instantáneamente y no le dió libertades de ninguna clase.

En el segundo choque vencieron los azules 20 por 17 Un juego reñido durante los cuarenta minutos que presenciaron los fanáticos. Los boys que comandan Torres y Ealo, ganaron el primer half 10 por 5, pero eso no fué lo suficiente para ganar y Palacios se encargó del resto. Los guards contrarios se descuidaron y el «niño» encestó seis goals estupendos, los que prácticamente decidieron el juego.

AZUL.

	Fig.	Fog.	Fc.
F. F. Santos	1	2	1
F. A. Palacios	6	0	0
C. J. Bustillo	0	0	1
G. D. González	1	0	6
G. P. Balbín	1	0	3
	9	2	5

ROJO.

	Fig.	Fog.	Fc.
F. V. Pérez	1	0	0
F. M. Tuero	3	2	1
C. J. Ealo	1	1	1
G. Juan Torres	1	0	2
G. L. Santana	1	0	0
F. M. Bardina	0	0	0
	7	3	4

Primer half, Azul 5. Rojo 10.
Segundo half: Azul 15; Rojo 7.
Total: Azul 20; Rojo 17.
Referee: Pedro Agudo.
Anotador: M. Garrote.
Time Keeper: Roger González.
Jugado: en el foor de J. A. Viboreña.
Enero 25 de 1935.

Segundo juego:

VERDE

	Fig.	Fog.	Fc.
F. H. Landa	4	1	1
F. M. Díaz	4	2	0
C. P. Agudo	3	0	2
G. A. Alonso	0	0	2
G. R. Castellanos	0	0	2
G. J. Torres	0	0	0
F. E. Ferrer	0	0	0
	11	3	8

ANARANJADO

	Fig.	Fog.	Fc.
F. Jesús Díaz	4	0	1
F. E. Menéndez	0	0	0
C. J. Luís	0	3	0
G. A. Chamizo	1	0	3
G. José Díaz	0	2	1
F. J. Lanier	0	2	1
F R. Gispert	1	1	1
	7	6	6

Primer half: Verde 8, Anaranjado 6
Segundo half: Verde 17; Anaranjado 14.
Total: Verde 25; Ananranjado 20.
Referee: Pedro Agudo.
Anotador: R. Rocha.
Time Keeper: Roger González.
Jugado en el floor de J. A. Viboreña.
Enero 25 de 1935.

DOS GRANDES FIESTAS ESTA PREPARANDO EL «HISPANO»

Los hispanófilos esos entusiastas deportistas de todos los tiempos, están preparando una velada artística, como homenaje a uno de los mayores luchadores por el engrandecimiento del Hispano, que lo es sin duda el doctor Félix Suárez. Esa velada será el nueve del próximo febrero, en su local social. Pero a parte de esa fiesta, habrá una verbena, en el Campo Armada, para la que se han desplegado todas las fuerzas hispanófilas.

Será esa una fiesta fantástica en todos los conceptos; fantástica por su iluminación, fantástica por su música, fantástica por los numerosos espectáculos que en ella ha de haber, fantástica por las hermosas mujeres que allí han de acudir, las que irán por rigurosa invitación, y fantástica por la cantidad enorme de regalos que se han de hacer.

No lo olvide, será el dos de marzo En el Campo Armada.

IZQUIERDO Y PANCHON HERNANDEZ FUERON LAS PRINCIPALES FIGURAS DEL TEAM OLIMPICO EN EL ENCUENTRO DE AYER

Izquierdo bateó y fildeó el horror para ayudar a los Olímpicos y Panchón se mantuvo bien en el box. El equipo perdió con score de 2x1, dando muy buena batalla antes de ser vencido

El team Olímpico de baseball ofreció ayer tarde una bonita exhibición frente al team profesional del club Marianao, al cubrir el primer turno del festival ofrecido en el Stadium de La Tropical en honor de Don Julio Blanco Herrera.

Teniendo que trabajar con un catcher en el left field, una tercera en el short y un pitcher en el center los players amateurs que ahora dirige León Rojas se defendieron lo suficientemente bien frente al Marianao, y dieron a los fanáticos una excelente exhibición de baseball aunque perdieron con score de 2 por 1.

ZABALA Y PANCHON

El zurdo Zazala y Panchón Hernández, que fueron los dos pitchers empleados por la Selección en el encuentro, trabajaron brillantemente, habiéndose destacado extraordinariamente Panchón, miembro del club Yara, por haber sorteado con habilidad situaciones dificilísimas.

En el tercer acto, cuando el zurdo Zabala se puso wild y llenó las bases con un solo out, Pancho se hizo cargo de la lomita, y a pesar de que tuvo que enfrentarse con bateadores experimentados como Josefito Rodríguez y Etchegoyen los trabajó con habilidad suficiente para retirarlos en strikes.

Así dió Panchón un escón de Liga Grande y se colocó en admirable posición para trabajar con soltura en el box, pues aunque es muy cierto que una mala tirada de él mismo, con dos outs y tres hombres en bases en el sexto inning, preparó el camino para un par de carreras que anotaron sus rivales—las decisivas del game—no puede negarse que en otros innings actuó con serenidad y lució a enorme altura.

FUE LIMPIA LA CARRERA

Los Olímpicos sólo pudieron conectarle tres hits a Chiquitico Jiménez, el ex pitcher amateur de los Maristas, pero supieron ligar dos de ellos con mucha oportunidad en el cuarto inning para anotar su única carrera del encuentro.

Izquierdo abrió esa entrada con un doble por la línea de tercera, quedó en segunda cuando Fajo se ponchó, pero después llegó cómodamente a home cuando Fleites conectó un incosible por la intermedia.

Izquierdo fué el hombre de la situación en el conjunto de los Solones, pues aceptó un total de siete lances en la intermedia, muchos de ellos bastante difíciles. De no haber sido por Izquierdo, es posible que el score hubiera terminado con mayor anotación en favor del Marianao.

El team profesional no jugó con su line up habitual, desde luego. Mirabal apareció en la antesala en lugar de Silvio García y Eddy Gutiérrez jugó el right field. Además, Pedro Díaz, que es un bateador potente, quedó en las sideslines mientras catcheaba Cortés y Chiquitico Jiménez se hizo cargo del box. Pero aun así no puede negarse que hizo su mejor esfuerzo para ganar.

Las carreras decisivas se anotaron con un out en el sexto, por singles de Etchegoyen y Mirabal, una base por bolas a Morales y una mala tirada de Panchón a segunda, tratando de sorprender a Mirabal.

El score del game fué:

S. OLIMPICA

	V	C	H	O	A	E
A. Izquierdo, 2a.	4	1	1	1	6	0
M. Fajo, ss	4	0	0	1	3	0
C. M. Fleitas, c	2	0	1	5	0	0
E. García, rf	3	0	0	0	0	0
M. Fortes, cf	3	0	0	2	0	0
A. Nieto, 1a.	3	0	1	12	0	0
F. López, lf	3	0	0	3	0	0
J. Sta. Cruz, 3a.	3	0	0	0	1	0
A. Zabala, p	1	0	0	0	0	0
J. Hernández, p.	1	0	0	0	1	1
M. Domínguez, x	1	0	0	0	0	0
Totales	28	1	3	24	11	1

MARIANAO

	V	C	H	O	A	E
M. Funes, lf	2	0	1	3	0	0
J. Rodríguez, 1a.	4	0	0	8	1	0
C. Ttchegoyen, 2a.	4	1	2	4	1	0
A. Mirabal, 3a.	4	1	2	1	4	0
J. Morales, cf	3	0	0	1	1	0
O. Rodríguez, ss	4	0	0	1	4	0
E. Gutiérrez, rf.	2	0	0	3	0	0
A. Cortés, c	3	0	0	6	0	0
M. Jiménez, p	2	0	0	1	0	0
Totales	28	2	5	28	11	0

ANOTACION POR ENTRADAS

S. Olímpica	000 100 000—1
Marianao	000 002 00x—2

SUMARIO

Carreras empujadas: C. M. Fleitas, O. Rodríguez. Two base hits: A. Izquierdo, C. Etchegoyen. Double plays: A. Izquierdo a A. Nieto, O. Rodríguez a C. Etchegoyen a J. Rodríguez. Struck outs: M. Jiménez (A. Zabala), J. Hernández 5. Bases por bolas: M. Jiménez, A. Zabala 3, J. Hernández 2. Dead balls: M. Jiménez a C. M. Fleitas. Quedados en bases: S. Olímpica 1, Marianao 7. Tiempo 1 hora 33 minutos. Umpires: Atán, home; Magriñat y V. G. González, bases. Anotador: Julio Fránquiz. Observaciones: Hits: a A. Zabala: 1 en 2, 1 3 y 10 v. e. x, bateó por J. Hernández en el noveno. Lo perdió J. Hernández.

NADARON AYER LOS OLIMPICOS, PERO NO QUIEREN DAR EL TIEMPO

Como anunciamos, ayer por la mañana efectuaron interesantes pruebas de natación los aspirantes al team Olímpico cubano de natación, pero, hoy nos vemos impedidos de dar los tiempos que cronometraron en sus ensayos debido a que una vez más el headcoach Olímpico, Manolo Díaz, se negó a darlos a la publicidad, prefiriendo mantener en secreto las demostraciones de los atletas cubanos, que interesan a todos por igual.

Quizás para el futuro cuando los muchachos rompan algún record, Díaz se decida a dar el tiempo a la prensa, para seguir el sistema que él mismo se ha impuesto.

FUE SUSPENDIDO POR OSCURIDAD EL CHOQUE DE AYER ENTRE ROJOS Y ALMENDARISTAS, MARCANDO EL SCORE UN EMPATE

Un mal coaching de Rojo en tercera privó al club Habana de una carrera que pudo haber decidido el game. El batazo de Pipo de la Noval pudo haber sido home run

MIKE GONZALEZ VOLVIO A BATEAR TRES HITS

No hubo ni vencedores ni vencidos en el encuentro celebrado ayer tarde entre los azules del Almendares y los Rojos del Habana en el Stadium de «La Tropical», cubriendo el segundo turno del programa combinado por Mike González, en honor de los players y de Don Julio Blanco Herrera.

Después de nueve innings de intensa lucha, el umpire principal suspendió el choque por oscuridad, apareciendo los dos teams envueltos en un hermoso empate de dos carreras.

Esto hizo que los leales de uno y otro conjunto saliesen complacidos y convencidos de que las dos novenas habían realizado su mejor esfuerzo para ganar.

Los Rojos del Gran Mariscal tuvieron en sus manos más oportunidades para apoderarse de la victoria pero la realidad es que no pudieron aprovechar los chances, al fallar en los pinches cada vez que el game estuvo en la balanza en espera de un single para caer de un lado o de otro.

La mejor oportunidad que tuvo el team para ganar se presentó en el octavo inning, cuando con el score empatado, Gilberto Torres fué enviado a batear por Silvio Hernández, con Lázaro Salazar en la lomita, pero el joven atleta no pudo sacar el hit en el momento de apuro y después de conectar dos buenos fouls, se atracó de ponche para cerrar el inning sin desgracias que lamentar.

UN TRIPLE PERDIDO

En el final del quinto inning, cuando el score fijaba una anotación de dos por una el Habana desperdició otra brillante oportunidad para anotar.

Con un out, Pipo de la Noval conectó un largo batazo por el right center que parecía bueno para un homer. El joven outfielder corrió tanto como pudo y ganó limpiamente tres bases, pero al bordear tercera fué detenido por Rojo, quien después cambió de decisión y le ordenó que siguiese corriendo hasta home.

Como resultado, Pipo perdió una buena fracción de tiempo y eso dió chance a que lo sacaran en la misma goma.

El público silbó a Rojo por su pobre coaching con alguna razón, pues es lo cierto que si Pipo hubiera seguido desde el primer momento, hubiese llegado parado al plate.

LA PRIMERA CARRERA

El Habana bateó dos hits más que el Almendares, pero la realidad es que no pudo ligar los batazos debidamente, razón por la cual tuvo que aceptar el empate en un game que pudo haberse anexado.

Todos los muchachos jugaron buena pelota, realizando distintas cogidas de interés que gustaron extraordinariamente a los fans. Mike González, además, siguió bateando fuerte, para elevar aún más su average personal como hitter.

La primera carrera del game cristalizó en el acto de apertura cuando con dos outs y Pipo de la Noval en primera, Mike González y Belito Alvarez conectaron hits para meter a Pipo.

El Almendares empató en el cuarto por base por bolas a Salazar, hit de Fernández—que llevó a Salazar a tercera—un out al cuadro y un largo fly de Solís. Y se fué arriba en el quinto por hit de Vázquez, con un out, un error de Abreu sobre un lance de Pepín y single de Lázaro Salazar.

La última del Habana cristalizó en el octavo después de dos outs, por tubey de Mike González, un boleto gratis a Belito y single de Julio Rojo, que bateó de emergente por Batán.

El score:

ALMENDARES

	V	C	H	O	A	E
C. López, rf., cf.	4	0	2	1	1	0
J. Pérez, 1a.	4	0	0	12	0	1
L. Salazar, cf., p.	3	1	1	2	2	1
J. M. Fernández, c	4	0	2	7	1	0
A. Rodríguez, 3a	4	0	0	0	1	1
M. Solís, ss.	3	0	1	1	4	0
F. Valdés, 2a.	4	0	0	3	4	0
R. Fernández, p.	2	0	0	0	1	0
A. Vázquez, lf.	3	1	1	1	0	0
J. Fabré, rf	1	0	0	0	0	0
Totales	32	2	7	27	14	3

HABANA

	V	C	H	O	A	E
F. de la Noval, rf	5	1	2	3	0	0
J. Abreu, 2a.	4	0	0	1	3	1
F. Correa, ss.	5	0	1	2	4	0
M. A. Glez., 1a.	3	1	2	8	1	0
A. Alvarez cf.	4	0	1	4	0	0
O. Batán, lf.	3	0	0	2	0	0
F. Guerra, c.	3	0	0	3	2	0
J. Dopico, 3a.	3	0	1	2	1	1
O. Estrada, p	4	0	0	1	0	0
J. Rojo, 3a.	1	0	1	0	0	0
S. Hernández, x	0	0	0	0	0	0
G. Torres, lf	1	0	0	1	0	0
Totales	36	2	9	24	11	2

ANOTACION POR ENTRADAS

Almendares	000 110 000—2
Habana	100 000 010—2

SUMARIO

Carreras empujadas: M. Solís, A. Alvarez, L. Salazor, J. Rojo. Two base hits: M. A. González. Three base hits: J. de la Noval. Double plays: F. Guerra a J. Abreu a J. Dopico, M. A. González (s. a.) Struck outs: O. Estrada 2, R. Fernández 4, L. Salazar 1, Bases por bolas O. Estrada 3, R. Fernández 4, L. Salazar 0. Passed balls: F. Guerra. Quedados en bases: Almendares 6, Habana 12. Umpires: Atán, home; Magriñat y V. González, bases. Anotador: Julio Fránquiz. Observaciones: Hits: a R.

PERDIO EL EQUIPO DE LA SALLE EN EL BASKET BALL, 42x40

Imperó en el match de los colegiales el flojo guarding de los jugadores actuantes

El team de basketball del Colegio La Salle ha perdido su primera salida en el campeonato intercolegial.

A pesar del buen esfuerzo realizado por los players sallistas, entre los que se destacaron Jorge Mena, Guastella y Fufirito Araoz, la pobre defensa desplegada dió origen al libre «shooting» y como resultado, el team tuvo que capitular al final por un score de 42 por 40.

Veinte canastas anotaron los players de los Escolapios, lo que indica claramente el flojo guarding que brindó el equipo de Raúl Canosa, que a su vez estuvo bastante libre en sus rallies hacia el goal.

El score del match, ya que no tenemos espacio para comentarlo, fué:

ESCOLAPIOS

	Fig.	Fog.	Fc.
J. Menéndez, F.	4	1	0
A. Pérez, F.	6	0	3
S. Betancourt, C.	1	0	1
V. Cabo, G.	6	1	2
F. Grau, G.	1	0	3
F. Estradé, G.	2	0	0
Totales	20	2	9

LA SALLE

	Fig.	Fog.	Fc.
A. Salcedo, F.	4	2	4
S. Guastella, C.	5	0	0
A. Pérez Stable, G.	1	0	3
G. Araoz, G.	5	0	2
P. Mena, F.	1	0	0
E. Arellano, F.	0	0	0
Totales	18	4	11

Primer half:

Escolapios	19
La Salle	27

Segundo half:

Escolapios	23
La Salle	13

Totales

Escolapios	42
La Salle	40

Referee: Ramón Azcárate.
Anotador: Paco Muñoz.
Cronometrista: J. Valdés Orta.
Jugado en el floor del Club Atlético.

Fecha: enero 26 de 1935.

YALE DERROTO AL TEAM DE CORNELL CON SCORE DE 30 POR 28, AYER

NEW YORK, enero 26. AP.—El equipo de la Universidad de Yale ganó hoy el campeonato de basketball del Este entre teams universitarios al derrotar al conjunto de la Universidad de Cornll con score de 30 por 28. Más de 10,000 fanáticos presenciaron el choque, que tuvo lugar en Ithaca, N. Y.

GANO EL VEDADO EL PRIMER JUEGO DE LA SERIE CON EL CARDENAS

Ante frío abundante, en el ambiente y en las graderías, comenzó anoche la serie final del campeonato de basket de la Federación, apuntándose el equipo del Vedado Tennis un triunfo de 17 por 14 frente al Deportivo de Cárdenas.

Los visitantes, que discuten su corona, se presentaron sin Pulgpalat, Cueto ni el Guajiro García, lo que aprovechó el Tennis para burlar su defensa y ganar. Sólo cuatro goals pudo anotar el Deportivo, quedando Trujillo y Carlés completamente contenidos. Cancio Bello, en cambio, anotó cuatro, dos Machado y dos Cuervo.

SE EFECTUARA UNA NUEVA PELEA ENTRE BECKER Y HERRERA

Fué este el fallo que dieron a la pelea que los dos pugilistas sostuvieron

El comisionado de boxeo del Comité Olímpico nos ha enviado para su publicación la siguiente comunicación:

En la Ciudad de La Habana a los veinte y seis días del mes de enero de mil novecientos treinta y cinco, reunidos los señores Luis de J. Martínez, Aramís del Pino y Rafael de J. Iglesias, en el local que ocupa el Comité Nacional Olímpico de Cuba, en el edificio La Metropolitana, O-Reilly esquina a Aguacate, Habana, y presente además el señor Mario Varona, Juez que actuó en las peleas celebradas el día veinte y tres del corriente mes con el fin de declarar o dictar su fallo sobre el resultado de la pelea entre el señor Carlos Herrera y Reemberto Becker a instancias del Comité Nacional Olímpico de Cuba; éste manifiesta a solicitud de las preguntas de los señores Martínez, del Pino e Iglesias que mantiene en todas sus partes el fallo emitido el día en que se celebró la pelea y que por consiguiente declara que a su juicio dicha pelea es tablas porque ninguno de los contendientes demostró superioridad sobre el otro. Advertido que de acuerdo con las Reglas Internacionales de este deporte debe indicar un ganador, manifiesta que se mantiene en su fallo el que no rectificará de ninguna manera.

Visto lo anteriormente mencionado los señores Martínez, del Pio e Iglesias acuerdan que es de justicia celebrar una nueva pelea entre los señores Herrera y Becker a fin de obtener de la misma un ganador, y teniendo en cuenta el fallo de cada uno de los jueces que actuaron en la citada pelea.

Y para la aprobación del Comité Nacional Olímpico de Cuba se extiende la presente que firman todos los concurrentes a este acto.

Luis de J. Martínez, Aramis del Pino, Rafael de J. Iglesias, Mario Varona.

Aprobado: **Miguel A. Mocnck**, Presidente del Comité Nacional Olímpico de Cuba.

NOTA: Los señores Luis Castillo y Carlos González pelearán en el programa del día 28 en la división fly weight.

ALMENDARES CONTRA "MARIANAO" EN EL JUEGO DE ESTA TARDE

Necesita ganar de cualquier modo el Marianao para sostenerse en el 2do. lugar de la justa

Con el desafío de esta tarde, sólo faltan por celebrar cuatro choques para que finalice oficialmente la campaña invernal profesional de base ball que con tanto éxito se ha venido celebrando en los trrenos del Vedado Tennis y Stadium de La Tropical

Estos cuatro desafíos comprenden tres games regulares del campeonato y el anulado entre el Habana y el Almendares que dege continuarse en el segundo inning, con Oscar Estrada en tercera y un out y el outfielder Pipo de la Noval al bate. Esto dará al campeoato un impresionante final, pues tanto el Habana, como el Marianao, necesitan grandemente de victorias para capturar definitivamente el segundo lugar, para cuyo puesto hay un aceptable premio.

ESTA TARDE EN EL VTC.

Esta tarde, en los terrenos del Vedado Tennis, se jugará el último game de la temporada entre el Marianao y el Almendares, estando indicado para pitchear Silvio García por el equipo de Josefito.

Luque no ha querido decir a quién confiará la labor de detener a la trouppe de Marse Joe, pero se espera que decida entre Lázaro Salazar e Isidro Fabré, ya que él pitcheó el jueves último y R. Fernández utilizado ayer frente al Habana.

En una forma u otra, los fanáticos han de presenciar un bonito encuentro, en el que ha de jugarse excelente base ball, pues el Marianao tiene mucho interés en quedar por encima del Habana y está realizando todos los esfuerzos imaginarios para alcanzar esa posición.

LOS LINE UPS

Para el encuentro de esta tarde se esperan los siguientes line ups:

Marianao.

Funes, centerfield.
Josefito, primera base.
Mirabal, left field.
P. Díaz, catcher.
Morales, right field.
Etchegoyen, segunda base.
Rubén García, segunda base.
Oscar Rodríguez, short stop.
S. García, pitcher.
Martínez, pitcher.

Almendares.

Cando López, right field.
Pepín Pérez, primera base
Salazar, center field.
Vázquez, lett field.
Fernández, catcher.
Pollo Rodríguez, tercera base.
Strike Valdés, segunda base.
Solís, short stop.
Fabré, pitcher.

PROXIMOS ENCUENTROS

Los últimos encuentros del campeonato son:

Domingo 27: Almendares vs. Marianao.
Jueves 31: Marianao vs. Habana.
Domingo 3. Habana vs. Almendares.

Nota del R.—Es casi seguro que el domingo próximo se efectúe en el mismo programa, los siete innings que faltan por celebrar del encuentro anulado por la Liga, brindándose de este modo un hermoso doble header a los fanáticos como despedida de la temporada.

ASISTEN 30,000 FANATICOS A LOS JUEGOS OLIMPICOS, DE BARRANQUILLA Colombia

BARRANQUILLA, Colombia, enero 26. AP.—Los Terceros Juegos Olímpicos Nacionales se inauguraron hoy aquí tomando parte más de 500 contendientes de distintas partes del país.

Una concurrencia de más de 30,000 personas presenció el espectáculo.

MIRESE LA LENGUA AL ESPEJO

Si la nota blanca, saburrosa, usted necesita este remedio

Muchas veces, descuidamos atender como es debido algún malestar o indisposición con la idea de que es "cosa de nada". Sin embargo, ¡qué graves consecuencias traen el estreñimiento y el entorpecimiento del hígado! Cuando su lengua se ve blanca y la siente usted pastosa, saburrosa, es generalmente indicación de anormalidad intestinal. El dolor de cabeza, pesadez, cansancio, se deben también muchas veces a la misma causa: y aunque mucha gente lo sabe, hay millares de personas que se descuidan sin darse cuenta de los peligros a que se exponen.

Lo prudente es recurrir a un remedio *adecuado* y de toda confianza: las Píldoras de Brandreth —el regulador intestinal preferido por millones de personas en nuestro propio país y en 70 naciones. Por más remedios que haya usted tomado, le conviene, para bien de su salud, probar las Píldoras de Brandreth. Por sus resultados usted se dará cuenta de que es un remedio superior para regularizar las funciones digestivas y eliminatorias. Recuerde que las Píldoras de Brandreth son puramente vegetales. No acepte sino Píldoras de Brandreth. Todas las farmacias las venden.

La hoja **PROBAK** se fabrica especialmente para barbas duras
Cuesta poco porque dura mucho
Garantizada por Gillette
GRATIS — *Folleto con consejos prácticos para afeitarse bien. Solicítelo al comercio del ramo.*

ESTA MARCA

es todo lo que Ud. tiene que buscar en un bombillo. Es el símbolo de seguridad completa para obtener buena luz a un costo económico.

Los trabajos de investigación y progreso de la General Electric han producido más de 100 mejoras de importancia en los bombillos incandescentes. Con esto se explica el porqué los Bombillos Edison-Mazda, año tras año, dan más luz por cada kilowatt de energía eléctrica... el porqué cuestan un 58% menos hoy que en el año 1921. Unicamente un bombillo hecho con precisión puede consumir corriente eléctrica con economía. Esa es la razón porqué cada Bombillo Edison-Mazda tiene que pasar por 480 pruebas e inspecciones antes de que se le ponga la marca GE en el bulbo.

Bombillos "EDISON-MAZDA"- Un producto de la General Electric.

GENERAL ELECTRIC
COMPANY OF, CUBA

Martí No. 102 Pinar del Río — Edificio "La Metropolitana" Habana — Estrada Palma Alta No. 2 Santiago de Cuba

M.E.C.D. 2016

HAN DERRETIDO LOS REFINADORES 75.000 TONELADAS MAS QUE EN IGUAL FECHA DEL AÑO 1934

El prestigio de su negocio o profesión, exige un domicilio adecuado

Nosotros se lo ofrecemos:
Inmejorable situación comercial, cerca de la lonja, aduana, correos, muelles, ayuntamiento, secretaría de agricultura, bancos etc.
Todos los requisitos modernos.

VISITENOS Y SE CONVENCERA

EDIFICIO CASTELEIRO - VIZOSO - Oficios 18

Bonos de Cuba

Cierre ayer, en New York, recibido por el hilo directo de Luis Mendoza y Compañía:

	Comp.	Vend.
República de Cuba:		
Speyer, 5%	97	97½
Speyer, 4½%	83	—
Morgan, 5%	83	93
Morgan, 5½%	77⅛	78⅞
O. Públicas, 5½	24⅛	25
Hav. Elec. Ry., 5%	30	32
Hav. Elec. Ry., 5½%	5	8
Cuba Railroad, 5%	31¾	32¼
Cuba Railroad, 7½%	28	30
Cuba Northen, 5½	38¼	39
Eastern Sugar, 7½	7½	8¼
Manatí Sugar, 7½	9⅞	21
Inte. Tel.	70½	71

MERCADO DE GRANOS

Cierre ayer, en Chicago, recibido por el hilo directo de Luis Mendoza y Compañía:

Trigo:	
Mayo	97¼
Julio	89⅜
Septiembre	87⅞
Maíz:	
Mayo	85
Julio	80⅞
Septiembre	77⅞
Avena:	
Mayo	51⅜
Septiembre	44⅜
Centeno:	
Mayo	68½
Trigo Winnepeg:	
Mayo	82⅛
Julio	82¼

CAMBIOS EN NEW YORK

Cierre ayer, en New York, por el hilo directo de Luis Mendoza y Cía.:

Libras	4.86¼
Francos	6.51¼
Pesetas	13.54

UNDERWOOD
MAQUINAS DE ESCRIBIR
CASTELEIRO Y VIZOSO

TABACO

Después de dos semanas que fueron testigos algunas importantes operaciones, ha transcurrido la que ayer finalizó sin que ofreciera cosa merecedora de destacarse. En nuestras notas de cada día expusimos tal realidad, y no sabemos aún si en los próximos seis presenciaremos otra distinta.

Los recibos de tercios también fueron pequeños. Solamente al finalizar la semana han llegado partidas importantes. Son algunas de esas partidas, de las compras que dijimos se estaban verificando en primeras manos.

Daremos hoy la relación de esas entradas de ayer, y las incluiremos en el resumen de la semana, que irá un día de la próxima.

ENTRADAS DE TERCIOS

De San Luis de Pinar del Río, para la Cuban Land and Leaf Tobacco, 460.

Del Chucho Vivero, para la misma Compañía, 272.

De Mataguá, para Constantino González y Compañía, 90.

De Encrucijada, para A. Avalos, 2.

De San Luis de Pinar del Río, para Romeo y Julieta, 94.

De Placetas, para Constantino González y Compañía, 98.

De Santa Clara, para los mismos señores de González, 568 en cuatro casillas.

LA SEQUIA PERSISTE

Los informes que ha facilitado a la Prensa la Secretaría de Agricultura y publicados anteayer y ayer, confirman las noticias anticipadas por nosotros acerca de la sequía que están sufriendo los vegueríos de Vuelta Abajo y Las Villas. En esta provincia más que en aquélla. Pero en ambas y en las fincas que no cuentan con regadío —en Las Villas no lo hay—, principalmente, el tabaco no desarrolla, y donde lo logró sufre los efectos del aire quemante que ha azotado los campos últimamente.

Las cartas que recibimos informándonos de esta desagradable realidad, aseveran que la cosecha en una y otra región quedará reducida a la cantidad que las desfavorables condiciones del tiempo han determinado. «Todo lo que hemos hecho hasta ahora —nos dice una de esas cartas—, es sembrar los campos con muchas privaciones y muchos trabajos, esperanzados en hacer cosecha si nos llueve a tiempo y en la cantidad necesaria, pues lo que ha llovido y nada, es lo mismo».

ACCIONES DE LOS BANCOS

Cierre ayer, en New York, recibido por el hilo directo de Luis Mendoza y Compañía:

City	22⅝
Chase	25⅞
Guaranty	309
Irving	15¾
Bankers	58½
Chenical	38½
First National	1.600
Royal Bank	170
Boston	29¾

MERCADO DE PIELES

Cierre ayer, en New York, por el hilo directo de Luis Mendoza y Cía.:

Nuevo:	
Marzo	8.55
Junio	9.15
Septiembre	9.50
Diciembre	9.87
Viejo:	
Mayo	——
Junio	——

El mercado de crudos estuvo quieto ayer, con ofertas para el mes de Febrero a 1.90 C&F

También se ofrecieron crudos de Puerto Rico a 2.80, y de Filipinas, ex-almacén, Nueva York, a 2,83. Para embarcar en Marzo a 2,85. Los refinadores retraídos durante la mañana

A pesar del estudiado retraimiento de los refinadores, hubo ayer ofertas de crudos en el mercado para prontas entregas. Además de un lote de Puerto Rico, para arribar el cuatro del próximo febrero, a 2.80, se ofreció un cargamento de Cuba, para embarcar en el mencionado mes, pero sin que se diga la fecha, a 1.90 costo y flete. También se ofrecieron crudos de Filipinas, ex almacén New York, a 2.82, y para embarcar en febrero y marzo, a 2.85.

Transcurrió la mañana, y hasta el cierre de la Bolsa no se había reportado una venta, en vista del retraimiento adoptado por los refinadores.

La cotización pronta entrega de Willett & Gray el veinticinco, fué de 2.80.

Los Futuros: Perdieron de uno a dos puntos, según posición y contrato. Las ventas durante la sesión de ayer, en la Bolsa del Azúcar, fueron así: 17,000 toneladas de contratos número 1 y 700 del contrato número 3.

El Refinado: Estuvo quieto y no hubo cambio de precios. Las extracciones fueron pocas durante la mañana.

Mercado de Londres: Las cotizaciones del cierre de la Terminal, fueron las siguientes:

	Cierre del 25	Cierre del 26
Enero	4/1	4/
Marzo	4/3	4/3
Mayo	4/5	4/5
Julio	4/6½	4/6
Agosto	4/7¼	4/7¼
Octubre	4/7¾	4/7½
Diciembre	4/9	4/9

Centrales Moliendo: Empezó su molienda el central «Araujo», de Manguito, provincia de Matanzas. Molían ayer, pues, ochenta ingenios. Hoy dará comienzo a su zafra el central «Orozco».

Las Existencias: Las existencias de crudos en los almacenes afianzados de New York, eran ayer de 555.712 sacos, contra 566,971 el viernes.

Derretidos y Entregas: Los derretidos y las entregas hechas por los trece principales refinadores de los Estados Unidos, según el Instituto Azucarero Americano, fueron los siguientes:

Derretidos	Toneladas
Enero 1ro. a enero 19, de 1935	210,000
Igual Período año pasado	135,000
Semana terminó enero 19, de 1935	65,000
Igual semana año pasado	65,000

Entregas	Toneladas
Enero 1ro. a enero 19, de 1935	188.173
Igual período año pasado	139,789
Semana terminó enero 19 de 1935	64,518
Igual semana año pasado	48 388

Las toneladas «largas», y el valor en crudos.

Movimiento de Azúcares: El movimiento de los azúcares en los puertos del Atlántico, según Willett & Gray, fué como sigue:

	Semana terminada en enero 19
Arribos	17.188 tons
Derretidos	50.326 ,,
Existencia en manos de operadores	203,085 ,,
Existencia en manos de refinadores	185,242 ,,

	Igual Semana año 1934
Arribos	39.000 tons
Derretidos	35,000 ,,
Existencia en manos de operadores	77,000 ,,
Existencia en manos de refinadores	63,000 ,,

Cantidades a Exportar: De acuerdo con los artículos 2 y 3 del Decreto-Ley 754, promulgado el 18 de diciembre del próximo pasado año, la Corporación Exportadora Nacional de Azúcar ha fijado los porcentajes de la producción total para cada destino, y son los siguientes:

	Toneladas
Estados Unidos, libre exportación	1 149,629
Estados Unidos, retenido hasta 1936	306.920
Otros países, libre exportación	482,809
Otros países, retenido hasta septiembre 1ro.	225,642
Consumo local	130,000
Total	2.315,000

Resumen Semanal: Resumiendo la actuación de los mercados durante la semana que ha finalizado —sin incluir el día de ayer, sábado—, diremos que en el de crudos se reportaron ventas de 1,000 toneladas ex almacén New York a 2.78c., entregado; de 3.600 para embarque en marzo a 1.88c.; de 4.300 para embarque en marzo a 1.89c., y de 3.00 para embarque en febrero-marzo a 1.92c. c&f de Cuba; de 9,315 toneladas para embarque a fines de enero a 2.80 y 2.82c. cif., de Puerto Rico, y de 10.375 toneladas ex almacenes New York, Filadelfia y Norfolk, a 2.80, 2.82 y 2.85c., entregado, de Filipinas.

La Bolsa de Futuros estuvo relativamente activa y firme a pesar de considerables ventas de protección. Al cierre el viernes las cotizaciones registraban alzas de 0 a 1 puntos en comparación con el cierre del sábado pasado.

El mercado de Londres continuó muy quieto y algo más flojo, con vendedores de azúcares preferenciales al equivalente de 0.80½, 0.79½ y 0.78c., libre a bordo de Cuba. No hubo ofrecido nada de Cuba ni de Santo Domingo.

Bolsa de New York

Cierre de ayer por el hilo directo de L. Mendoza y Ca.

—A—	
Am, Radiator	14¼
Adams Expr	6⅝
Air Reducc	111
Alaska Jun	17⅜
Alleghany	1⅝
Allis Chal	16⅝
Amer Can	114½
Am. Car Fou	18
Am. F. Dow	4½
Amer Ice	4¾
Amer Loco	17½
Am. P. Light	3⅛
Amer. Smel	35¼
Amer Sugar	63⅛
Am. Sug, p	129
Amer T. and T.	104
Am. Tobac B.	82
Am. W. works	13⅝
Am. woolen	7¾
Anaconda C.	10¾
Atchison	47½
Atlan. Coast	30
Atlan Ref	24¾
Ass. D. Goods	12⅛
Auburn Auto	24
Aviat Cor	5
Ames. Bank	16
Amer. Metal	16
—B—	
Baldwin Lo	5⅞
Balt and Ohio	14⅝
Bendix Avi	15⅞
Beth Steel	30¾
Bonden Co	23⅝
Bsiggs	26½
Brook Man	41⅝
—C—	
Can Pacif	13¼
Cann. Mills	34¼
Case T. Mach	55
C. de Pasco	41
Ches and Ohio	43¼
Chi, R. Isl	2¼
Chrysler	37⅝
Comm and Soot	1⅛
Congeleum	35¾
Cons. Cigar	9⅞
Cons. Gas	20½
Cont. Oil	17¾
Corn Prod	64½
Coty Inc	6
Cuba Co	1¼
Cub. Amer S	5⅞
Cmm-l Solv	22
Chesapeake	40¼
Col. Fuel	4⅝
Cons R. Cuba	2½
—D—	
Del Hudson	36½
Del and Lack	15½
Drug Inc	11½
Dupont	93¾
—E—	
East Kodak	114
El. Auto Lit	25¼
El Pow Lig	2¾
Erie (R.R.)	10⅝
—F—	
Fox Film C	11
Frep Texas	21¾
—G—	
Gen. A. Tank	36⅞
Gen. Elec	23⅞
Gen. Foods	34
Gen. Motors	31⅝
Gen. Sig Ry	26½
Gillet Saf	13¾
Gold Dust	16⅛
Goodrich R.	10⅜
Goodyear	22⅜
Gen. Bronze	7
Great North	14
—H—	
Homestake	347
Hudson Mot	10⅜
—I—	
Illi. Cent	14⅛
Interb R. T.	14⅛
I. B. Machine	152⅞
Int. Cement	29
Int Nickel	23
Inter Tel	9⅜
Illin Glas	87
—J—	
Johns Mansv	51
—K—	
Kroger Gros	24¾
Krege S. S.	20¾
Kelvinator	17⅛
Kennecot	16⅝
—L—	
Lambert Co	28
Ligg Mqers	105¼
Loews Inc	33
Loose Willes	35
Lorillard	20¼
Louisv Nas	42½
Lehman Cor.	71½
Liquid Carb	28½
—M—	
Macy (H. R.)	39¾
May Dep.t	42¾
Montgomery	26¾
Miss. Pac p	3⅜
Murray Cop	7
—N—	
Nash	16¼
Nat-l Dist	26¾
Nat-l Bicc	29¼
Nat-l Cash	16⅝
Nat-l Dairy	16¼
Nat-l P. Li	7⅛
N. Y. Central	17¾
North Amer	12¾
Nort Pacific	17½
—O—	
Ohio Oil	9⅞
Otis Elev	15
—P—	
Packard Mot	4¾
Paramount	4¼
Pennslyvann	22⅛
J. C. Penney	70¾
Pullman Co	48½
Public Serv	26⅞
Proc Gamble	45⅛
Pure Oil	7
—R—	
Radio Corp	5½
Rep. I. Steel	14½
Reynolds	48
Royal Dutch	32¾
—S—	
Safeway Sts	40¼
Sears Roeb	34⅝
Soc Vacuum	14
St. Paul p	3⅞
So. Pacific	15⅝
South Ry	13
Stan Brands	17¾
Stand Gas	3⅞
Stand N. J.	42
Stan Oil Co	30¼
Studebaker	1⅞
—T—	
Texas Co	20
Texas Gulf	34
Timken Roll	34¼
—U—	
Union Carb	46⅝
U. Pacific	105
Union Oil	15¼
United Cor	2⅜
Uni. Cor pfd	28½
Unit Fruit	74¼
U. S. Rubber	14¾
U. S. Steel	37¼
U. Aircraft	13⅞
U. S. Ind Alc.	39⅞
—V—	
—V—	
Vanadium	19⅛
—W—	
Warner Bros	4¼
West Union	31½
West Elec	38½
Woolporth	53¼

LAS COMPENSACIONES DEL HABANA CLEARING HOUSE

Las compensaciones efectuadas durante la semana que ha finalizado, en el Habana Clearing House, fueron las siguientes:

Enero 21	$ 1.292,390.51
« 22	,, 1.659,170.19
« 23	,, 1.379,706.31
« 24	,, 1.111,059.78
« 25	,, 1.087,695.38
« 26	,, 1.173,115.33
Total	$ 7.703,137.50
Semana anterior	,, 7.487.672.39
De más	$ 215,465.11

Nuevo! Nuevo!
EL PROTECTOR DE CHEQUES
"TODD" con cinta
Tipos indestructibles de bronce y Teclado como las máquinas de sumar
No más tinta, reparaciones ni molestias!

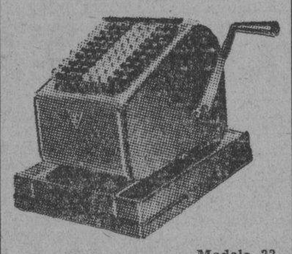

Modelo 33
Cada cinta produce 10.000 impresiones bicolores uniformes y perfectas: Pesos en negro—Centavos en rojo.
Pida una demostración e informes de nuestra oferta por su máquina vieja.
J. T. GUTIERREZ
Agente para Cuba de The Todd Company.
Galiano 14 Apartado 1911
Teléfono A-8704 HABANA

Cotizaciones

NUEVA YORK, enero 26. AP. Cotizaciones al cierre de la Bolsa de New York:

Acciones: 322.810.

Bonos: $8.232.900.

COTIZACION DE LA PESETA

La peseta española se cotizó al cierre del mercado ayer, a razón de 738.00 por dólar.

COTIZACION DEL FRANCO

El franco francés se cotizó ayer al cierre del mercado, a razón de 15.26 por dólar.

COTIZACION DE LA LIBRA

La libra esterlina se cotizó ayer, en el mercado local, a $4.87.

HABANA CLEARING HOUSE

Las compensaciones de cheques entre los Bancos asociados al Habana Clearing House, ascendieron, en la liquidación de ayer, a la suma de $1.173.115.33.

CAMBIOS

Tipos de cotizaciones, ayer, en los Bancos de esta capital:

New York, cable	1/10P.
New York, vista	1/10P.
Londres, cable	4.87
Londres, vista	4.86¾
Madrid, cable	13.55
Madrid, vista	13.50
París, cable	6.55
París, vista	6.54
Italia, cable	8.52
Italia, vista	8.51
Bélgica, cable	23.22
Bélgica, vista	23.20
Alemania, cable	40.00
Alemania, vista	39.95
Hong Kong, cable	43.60
Hong Kong, vista	43.55
Toronto, cable	¼% P.
Toronto, vista	⅛% P.
Amsterdam, cable	66.90
Amsterdam, vista	66.85
Buenos Aires, cable	25.48
Buenos Aires, vista	25.46
Suiza, cable	32.18
Suiza, vista	32.16

MERCADO DE METALES

Cierre ayer, en New York, por el hilo directo de Luis Mendoza y Cía.:

Níquel	35.00
Cobre	6.80
Plata	54.38
Plomo	3.70
Zinc	4.05
Manganeso	22.00

MERCADO DE MANTECA

Cierre ayer, en Chicago, recibido por el hilo directo de Luis Mendoza y Compañía:

Enero	12.70
Mayo	12.77
Julio	12.90
Septiembre	12.92
Granel	12.20

La Junta Directiva del Centro de Detallistas toma posesión esta tarde en su Casa Social

Como presidente figura el señor Lucio Fuentes. Todos los asociados que lo deseen podrán asistir a la citada solemnidad. La directiva tiene interesantes proyectos

En el Salón de actos del Centro de Detallistas de la Habana, tendrá efecto esta tarde la toma de posesión de los señores que fueron electos hace días para cubrir los puestos vacantes —por cese reglamentario— en la Directiva de la mencionada corporación.

Acto puramente social, que podrán presenciar todos los socios del Centro de Detallistas.

Verificada la toma de posesión la Directiva que ha de actuar durante todo el presente año, quedará integrada de la manera siguiente:

Presidente General: Sr. Lucio Fuentes Corripio; Vicepresidente Primero: Sr. Francisco Arredondo Elvira; Vicepresidente Segundo: Sr. Andrés Durán y García; Secretario General: Sr. Antonio Cheda Fernández; Vicesecretario: Sr. Agustín Martínez de la Puente; Tesorero General: Sr. Manuel García Menéndez, y Vicetesorero: Sr. Matías Pardo Blanco.

Vocales Natos: Señores José María Fernández, José García Rodríguez, José A. Fernández González y Cayetano García Lago.

Vocales: Señores Manuel Alvarez, José María Fernández, Manuel Alonso, Julio Méndez, Feliciano Fernández, Ruperto Fernández, Luciano Ramos, Jesús Illán, Octavio Blanco, Luis Costales, Daniel Lasarte, Aurelio Fernández, José Gómez, Angel Cillero, Ramón Suárez, Juan M. Marcote, Miguel Alvarez, Gerardo Gelpi, José Abella, Felipe Villar, Víctor Gamedo, Manuel Díaz, Constantino Paleo, José María Prieto, José Alvarez, Timoteo Riaño, Jesús Fernández, Marcelino Alonso, José García y José Soto.

Un completo acierto en el desempeño de sus cargos, deseamos a todos los mencionados señores y amigos.

VALORES

Siguieron ayer, firmes los bonos de Speyer del cinco y del cuatro y medio por ciento. Los de Morgan del cinco, firmes también. Sostenidos los de Morgan del cinco y medio. Con igual tono y buena demanda, los de la Deuda Interior 1905. Firmes los de la Estabilización del Azúcar. Con mejor demanda, y produciendo ella mejor posición, los Seriados de Morgan. Inactivos los de Obras Públicas.

Los bonos del Gas, de cuya firmeza hemos dado cuenta estos días, experimentaron avance como consecuencia de la demanda de que fueron objeto. Firmes los de la Jarcia de Matanzas y los de la Nueva Fábrica de Hielo. Sostenidos los de la Havana Electric Railway, cuya última recaudación acusa mejoría.

Las acciones de la Nueva Fábrica de Hielo actuaron firmes. Sostenidas las preferidas de la Cuban Telephone y, también, las preferidas de los Ferrocarriles Consolidados de Cuba. Quietas las de la Havana Electric Utilities.

El resto de las emisiones, estuvieron quietas. A continuación ofrecemos las recaudaciones de los Unidos y de la Havan Electric.

Recaudación de los Unidos:

Durante la semana terminada el 19 de enero de 1935	$ 78.583.20
En igual período del año 1934	,, 51.779.70
Diferencia de más esta semana	$ 26,803.50
Total desde el primero de julio	$ 2.271.482.18
En igual período del año 1934	,, 1.846.397.39
Diferencia de más este año	$ 425,084.79

Recardación de la H. E. Ry.

Durante la semana terminada en enero 20 de 1935	$ 40.028.05
En igual período del año 1934	,, 35.135.90
Diferencia de más esta semana	$ 4,892.15
Total desde enero 1ro. del año 1935	$ 130.057.55
En igual período del año 1934	,, 120.895.69
Diferencia de más este año	$ 9,161 95

LOS MERCADOS EUROPEOS

LONDRES, enero 26. (Por el hilo de L. Mendoza y Cía.)—El oro en barras se cotizó hoy a 141 chelines 8 peniques, contra 141 chelines 4½ peniques el viernes.

Eu dólar abrió a $4.87 9/16 contra $4.87 13/16.

La plata en barras estuvo a 24 11/16, alza de 1/16.

Han sido adquiridas por cuenta ignorada las £232,000 en oro en barras que había disponibles en el mercado libre de Londres.

La plata estuvo más firme con algunas compras por cuenta americana.

PARIS, enero 26.—El franco se cotizó hoy a 15.30 por dólar, o sea a 0 6536 el franco.

LEA AVANCE todas las tardes. Director: José I. Rivero

EXPRESO
"AVANCE"

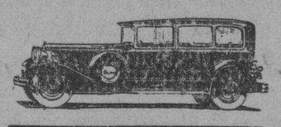

Servicio rápido de pasajeros a SANTA CLARA en 4 horas
$2.00
Distancias intermedias a 0.7 centavos por Kil.
Confortables Packards de 7 ass.
Salida diaria a las 4.15 p. m. de "AVANCE"
Zulueta y Teniente Rey

GODOY & MALARET
SEGUROS Y FIANZAS
(Insurance and Bonding)
Teléfono M-9866
AGUIAR 77
HABANA, CUBA

El Oro y la Plata

Cotizaciones, al cierre, ayer, en la Bolsa de la Habana:

Al contado:		
Plata contra billete americano	93½	98¾
Oro acuñado con oro americano	159	161
A un mes fecha:		
Plata contra billete americano	—	—
Oro contra billete americano	—	—

MERCADO DE CAFE

Cierre ayer, en New York, por el hilo directo de Luis Mendoza y Cía.:

Enero	——
Marzo	6.59
Mayo	6.72
Julio	6.83
Septiembre	6.93
Diciembre	7.03

Bolsa de la Habana

Ultimas cotizaciones de ayer en la Bolsa de la Habana

COTIZACION OFICIAL

Bonos y obligaciones:	C.	V.
República de Cuba:		
Speyer	97	—
Deuda interior, 1905	69	72
4½, 1909	86½	—
Morgan, 1914	85	—
Morgan, 5½, 1923	77½	—
O. Públicas, 5½, 1945	24½	26
O. Oro, 5½	20	—
Recibos de Depósito de Obligaciones oro	8	—
Azúcar, 5½, 1940	84	—
Morgan, Seriados, 5½ 1927:		
G. Vence 1 julio 1934	80	100
H. Vence 1 julio 1935	74	—
I. Vence 1 julio 1936	73	—
J. Vence 1 julio 1937	72	—
A. Habana, 1a. hip	85	110
A. Habana, 2a. hip.	89	105
Centro Asturiano	39	—
Cervecera	22	40
Id. Oblig. no hip	4¼	7
Gas	96½	102
H. Elec., Consolidados	31	40
H. Electric, Debentures Oblig. no hip	4¾	7
Jarcia Matanzas	90	—
N. Fábrica Hielo	90	—
Papelera, Serie B	71	—
Teléfonos	60	—
Unidos	10	—
Acciones:		
Cervecera	24	—
F. C. Con. Cuba, P.	2¾	3½
Cuba R. R.	5	6
Fibras y Jarcia	10	—
Hav. Elec. Utilities Co. P. 6 por 100	16	20
Hav. Elec. Utilities Co. P. 5 por 100	7	12
H. Elec. R. Co., prf.	3	7
Hav. Elec. R. Co., C.	¼	2
Jarcia, P.	20	—
Jarcia, P. ex-d. en ac.	22	—
Jarcia, C.	3	6
Licorera de Cuba	4	6
Metropolitan Auto	100	—
Naviera, P	6	12
Naviera, C.	1¼	3
N. Fábrica Hielo	100	—
Id. id. Beneficiárias	18	25
Pesca	20	—
Pesca, C.	4	—
Teléfonos, P	23	30
Teléfono, C	6	—
Unidos	2¾	3½
Union Oil	2	5

COTIZACION A TERMINO

Vencimiento: Febr. 15. Hora: 11½ de la mañana.

Bonos y obligaciones:	C.	V.
República de Cuba:		
Speyer, 5½	96½	—
Deuda interior	70	72
Speyer, 4½	86	93
Morgan, 5 por 100	85	100
Morgan, 5½	78	81
O. Públicas, 1945	25	26½
Obligaciones oro	20	40
Recibos de Depósitos de Obligaciones oro	8	13
Azúcar	84	—
G Morgan, 1934	79	—
H. Morgan, 1955	74	—
I. Morgan, 1936	73	—
J. Morgan, 1937	72	—
Ayuntamiento, 1a.	85	—
Ayuntamiento, 2a.	90	—
Centro Asturiano	39	—
Cervecera Inter	23	40
Id. id. Oblig. no hip.	4	7
Gas y Electricidad	96	—
H. Elec. R. Co.	32½	33
Id. id. Oblig. no hip.	4¾	7
Jarcia Matanzas	90	—
N. Fábrica Hielo	92	—
Papelera Cubana, B.	75	—
Cuban elephone	62	—
Unidos	11	—
Acciones:		
Cervecera Inter	24	—
F. C. Con. prf	2½	4
Cuba Railroad, pr.	4½	8
H. E. Utilities, prf	16	19
H. E. Utilities, Pretes	7	12
Hav. Elec. Ry. Co., prf.	3	6½
Jarcia, prf	23	40
Jarcia, ex-div en ac.	24	40
Jarcia, comunes	3	6
Naviera, preferidas	7	12
Naviera, com	1	3
N. Fábrica Hielo	100	—
Id. id., Beneficiarias	18	24
Teléfonos, prf	23½	34
F. Unidos	2⅞	4
Union Oil	2	6

GANADO

LOS PRECIOS EN PIE

Precios pagados por compradores, entregado el vacuno en el punto de origen, y en esta capital el de cerda y lanar:

	Ctvs. Libra
Vacuno, a	3
Cerda, de 7 a	8
Lanar, a	2½

LOS PRECIOS DE LA CARNE

Los precios que rigen en los Mataderos de esta capital para las carnes, son los siguientes:

	Ctvs. Kilo
Vacuno, de 13 a	14
Cerda, de 25 a	30
Lanar, de 15 a	20

MATADERO DE LUYANO

Se sacrificaron en el Matadero de Luyanó:

	Cabezas
Vacuno	112
Cerdos	78
Carneros	36

MATADERO DE LUYANO

Se sacrificaron en el Matadero Industrial:

Vacuno	230
Cerdos	182
Carneros	31

CARROS ENTRADOS

Ninguno.

LOS VALORES AMERICANOS EN LA BOLSA DE N. YORK

NEW YORK, enero 26. (por Waldo YOUNG, en «Investment News.) Cada día que transcurre sin registrar presión en el precio de las acciones es un paso más hacia el fortalecimiento de la posición interna del mercado. Si los mínimos del 15 de enero se vieran sometidos a una prueba decisiva en una reacción secundaria, esa prueba la tendríamos ya ahora. Y el hecho de que tal no suceda reviste tanta importancia como si la lista hubiera reanudado su interrumpido avance. El surgimiento de lugares aislados de fuerza en un mercado desanimado como el actual, nos dice a las claras que su posición general es fuerte y que tarde o temprano ha de ponerse en marcha un avance también más o menos general. Cierto que las pruebas no son terminantes, pero sí lo suficiente para seguir manteniendo las posiciones más conservadoras.

MERCADO DE ALGODON

Cierre ayer, en New York, por el hilo directo de Luis Mendoza y Cía.:

Enero	——
Marzo	12.46
Mayo	12.51
Julio	12.51
Octubre	12.42
Diciembre	12.49

COTIZACIONES DE LA BOLSA DE NEW YORK DE LOS AZUCARES CRUDOS FUTUROS

Enero 26 de 1935.—(Por el hilo directo de Luis Mendoza y Compañía)

CONTRATO NUMERO 1

Anterior	Meses	Abre	Max.	Min.	Cierre
1.91	Enero	——	——	——	——
1.88	Marzo	1.88	1.88	1.86	1.86
1.93	Mayo	1.92	1.92	1.91	1.92
1.96	Julio	1.96	1.96	1.95	1.95
2.02	Septiembre	2.01	2.01	2.99	2.00
2.08	Diciembre	2.07	2.07	2.07	2.07
	CONTRATO NUMERO 3				
1.85	Marzo	1.84	1.84	1.84	1.84
1.90	Mayo	1.89	1.89	1.89	1.89
1.95	Julio	1.93	1.93	1.93	1.93
2.00	Septiembre	2.00	1.99	1.98	1.98
2.06	Diciembre	20.5	2.05	2.05	2.05

RON
HAVANA CLUB
ARECHABALA

COMPAÑIA CUBANA DE FIANZAS, S. A.

Amargura núm. 23.

De orden del señor Presidente y de acuerdo con lo dispuesto en el Artículo 74 de los Estatutos, se cita por este medio a los señores Accionistas de la Compañía Cubana de Fianzas, para la junta anual que ha de celebrarse el día catorce del próximo mes de febrero, a las once de la mañana, en las oficinas de la Sociedad, situadas en la casa calle de Amargura número 23 (tercer piso)

Habana, enero 25 de 1935.

CARLOS M. VARONA,
Vice Secretario.

EVITE ACCIDENTES VIAJANDO EN TRANVIA

M.E.C.D. 2016

EL MARTES O MIERCOLES EL TBNAL. SUPERIOR RENDIRA INFORME SOBRE EL CENSO ELECTORAL

Anuncios Clasificados Ultima Hora

ALQUILERES

HABANA

1

SE ALQUILA, PARA PRIMERO DE febrero, altos modernos, Figuras entre Tenerife y Manrique: sala, comedor, tres habitaciones, baño completo y cocina gas. Informan, bajos. A-1

ALQUILO MUY BARATO EN $30.00 la casa Santa Clara 37, con 300 metros planos. Sirve para dos comercios o una gran industria. Se puede ver de 1 a 5. Teléfono X.1250. A. 1

VEDADO

2

PROXIMA A DESOCUPARSE, SE alquila la lujosa planta alta de número 467, entre 10 y 12, compuesta de sala, biblioteca, 7 habitaciones y dos baños, tres habitaciones criados, garage y lavandería. Informes: F-2755 A-2

CALLE I. NUMERO 204, ENTRE 21 y 23. Se alquilan unos bajos, con portal, sala, dos habitaciones, baño intercalado, comedor, patio y cocina. Informan, la misma. A-2

A4 Marianao y sus Repartos

ALQUILO, REGIO CHALET, 3 PLANtas, calle 14 entre Primera y A., al esquina a Primera, Reparto Almendares, dos psos altos al frente. Habitalo su dueño. Informan, en el mismo. A-4

AMPLIACION ALMENDARES: SEPtima Avenida, entre 11 y 12, moderna casa, sala, comedor, cuatro habitaciones, baño intercalado, garage, dos habitaciones criados. La llave, al lado. Informes: M-8767. A-4

2 APARTAMENTOS

SE ALQUILA UN APARTAMENTO a hombre solo o matrimonio sin niños, Bernaza número 48, tercer piso. B-2

SE ALQUILA UNA GRAN SALA, EN casa particular, con balcón a la calle, propia para bufete de abogado u oficina particular. Aguacate número 9, altos. B-2

4 HABITACIONES

SE ALQUILAN HABITACIONES, EN piso alto, con cocina, luz y azotea grande, a 5 pesos. Informan: San Felipe y Ensenada, letra B., Barrio de Colón B-4

SE ALQUILA UNA HABITACION, muy amplia, en casa particular, respetable, a hombres solos o matrimonios sin niños. Aguacate número 13, altos. B4

SE ALQUILA, EN CASA DE SEÑOra sola, linda habitación, con baño moderno, agua caliente, luz, teléfono, para hombre solo o matrimonio, con todo servicio, si se desea. Lugar céntrico. Alquiler: 8 pesos. Una pequeña propia para comisionista o estudiante, 4 pesos. Telf. U-5455. B-4

5 CASAS de HUESPEDES

CASA DE HUESPEDES «LA ISLA»: Alquilo hermoso departamento, con vista a La Fraternidad, baños modernos, (agua caliente). Habitaciones amplias y ventiladas. Comida excelente. Precios reducidos. Se admiten abonados al comedor. Monte 53, por Factoría. A-9210. B-5

SE SOLICITAN

Solicitud de Alquileres

SOLICITO, PARA PRIMERO DE mes, una casa de 4 habitaciones, con jardín. Si tiene garage, mejor, Carlos III, Ensanche de La Habana, cerca de la Universidad. Llame: Telf. U-3890. SA.

CRIADAS y CRIADOS

SE SOLICITA UNA CRIADA, PARA los quehaceres de un matrimonio, Edificio López Serrano, Apartamento 19, Vedado. Telf. F-5203. S-1

3 MANEJADORAS

SE SOLICITA UNA MUCHACHITA, de color, del país, de 14 a 16 años, para manejadora. Buen sueldo. Calle C. número 4, bajos, Vedado. S-3

1 Agencias y Vendedores

HOMBRES Y MUJERES EN TODAS partes ganan dinero desde su propia casa remitan sobre franqueado para informes. Instituto Interantillano, Apartado 391, Habana. S-11

VARIOS

VENDEDOR: SOLICITO UNO, QUE sea luchador, con experiencia, a comisión. Chasval, San Carlos 14, Loma de Chaple, Habana. S-14

SE OFRECEN

CRIADAS y CRIADOS

SE DESEA COLOCAR UN JOVEN español, de criado de mano o camarero, entiende de jardín. Es formal, honrado y trabajador. Tiene excelentes referencias de su conducta. FO-1230. O-1

DESEA COLOCARSE ESPAÑOLA, de criada, tiene referencias casas conocidas. Teléfono F-4510. O-1

2 COCINERAS y COCINEROS

SE DESEA COLOCAR UNA JOVEN española, para cocinar y limpiar. También un matrimonio español, para cuidar casa campo. Telf. U-7960. O-2

BUEN MAESTRO COCINERO REpostero joven chino, cocinar toda clase criolla, española y francesa, muy buen sazón, tiene recomendaciones. Informan Dragones 49, teléfono U-7902, desea colocarse casa particular. O 2

SE DESEA COLOCAR UNA JOVEN española para cocinar o limpiar, tiene referencias. F.4391 La Dalia. O-2

8 CHOFERES

UN JOVEN JAPONES CHAUFFEUR es mecánico, mucha práctica, buenas referencias, desea colocarse. Telf. FO-7379. O-8

SE DESEA COLOCAR CHAUFFEUR particular 19 años práctica, tengo buenas recomendaciones de casas particulares, sin pretensiones, no me importa hacer otro trabajo más, teléfono U-6436, Gervasio 46, Arsenio López. O8

VENTAS

1 CASAS

JOSE CAMPANERIA

COMPRA-VENTA DE CHALETS, CAsas, solares y fincas rústicas. Dinero para hipoteca. Aguiar 68. M-7785

CASAS: NEPTUNO, CERCA UNIversidad, 2 plantas, 150 metros, sala, comedor, 3 cuartos, baño: $8,000; Virtudes, cerca Belascoaín, moderna, 2 plantas, 160 metros: $8,000. Campanería. Aguiar 68. M-7785.

GANGAS: OMOA, CERCA CASTILLO, 2 plantas: $3,500. Fernandina, cerca Monte, 2 plantas: $3,500; Cruz del Padre, cerca Universidad, una planta: $1,500. Campanería, Aguiar 68. M-7785.

VEDADO, GANGAS: CALLE 6, CERca 23, una planta: $7,000; calle 19, 2 plantas, $9,000; calle 27, dos casas, 683 metros: $9,000; calle D., lujosa, una planta, 650 metros: $18,000. Campanería, Aguiar 68. M-7785.

VEDADO: CALZADA, MODERNA CAsa, dos plantas independientes, 682 metros. Cada una: jardín, portal, sala, recibidor, 4 cuartos, baños, comedor, garage, etc.: $20,000. Campanería, Aguiar 68. M-7785.

VEDADO: CALLE 17, ESQUINA SOMbra, casa moderna, una planta, 1,100 metros cantería, lujosa: jardín, portal, recibidor, sala, 6 cuartos, dos baños, comedor, garage ,etc.: $32,000. Campanería, Aguiar 68. M-7785.

VEDADO: CALLE 17, GRAN ESQUIna, 650 metros, chalet moderno: recibidor, vestíbulo, sala, 3 cuartos, baño, comedor, garage. Altos: terraza, 7 cuartos, dos baños: $28,500. Campanería, Aguiar 68. M-7785.

GANGAS: VENDO ESQUINA, SAN Francisco, cerca Calzada, comercio, 270 metros. Renta: $50.00. Precio: $4,500; Santa Catalina, portal, sala, recibidor, cuatro cuartos, baño y comedor: $2,500. Campanería, Aguiar 68. M-7785.

VENDO: LAWTON, CERCA SAN Francisco, una planta: sala, comedor, un cuarto. Precio: $575.00. Pocito, cerca Calzada, moderna: portal, sala, 3 cuartos, baño, comedor: $2,500. Campanería, Aguiar 68. M-7785.

FINCA: 16 CABALLERIAS, CARREtera, tierra negra y colorada, agua, 25,000 palmas, cerca Habana: $12,000. Hago cambios: casas, créditos hipotecarios. Campanería, Aguiar 68. Telf. M-7785.

VEDADO. VENDO CASA M Y 17, $6,500. Esquina, calle N, $13 metro, esquina calle 13, mide 22,66 por 40, $5.50 metro. Calle 21, 13.66 por 50 y 25 por 50. $12,50 metro. Varios más. Marrero, Aguiar 25. M-7774. V.1

¡OPORTUNIDADES! CASITA (HAbana), con sala, comedor, cuarto, $600.00, contado; otra, mayor, calle Castillo: $1,600; otra, cerca Secreaaría Sanidad, moderna, cómoda, $1,700. Prado 19, altos.

PRECIOSA CASA, (PORTAL, 2 VENtanas), Avenida San Francisco, $2,200; 2 plantas, 2 cuadras Parque Fraternidad, moderna: $3,000; otra, parte alta, Santos Suárez, comodidades modernas: $1,500; otra, Luyanó: $1,600. Prado 19, altos.

CHALET LUJOSO, BIEN SITUADO. Valor: $5,000. Cédese, primera hipoteca, garantizándose: $3,000, sobre esa finca, por $1,800 o por casa, igual valor. Ganancia asegurada: $1,200. Prado 19. M-6513.

¡OPORTUNIDADES! DOS PLANTAS, superiorísima, entre residencias, (Vedado): $9,000. Costó: $29,000, otra Luyanó, próxima dos Calzadas, espaciosa: $2,000, dando sólo $650.00. Resto, pagándolo a $15.00 mensuales. Prado 19, altos.

CASA DE EXCELENTE FABRICAción, frente cantería: (Sala, saleta, 3 habitaciones, etc.). Todo espaciosísimo: $2,200. Mitad, contado. Resto, pagándolo a $15.00 mensuales, Prado 19, altos. V-1

VENDO CASA DOS PLANTAS, EScobar y Neptuno, sala, recibidor, 4 habitaciones, baño completo, comedor fondo, cocina, patio, fabricada 225 metros tereno, $13.500.00. Duque Heredia. San Miguel 9, altos, por Consulado, M.3563. V.-

VENDO LINDA CASA SANTOS SUArez Serrano, decorada, jardín, portal, sala, recibidor, tres habitaciones, baño intercalado, comedor, comina, patio, $2.500.00. Diego Pérez, San Miguel 9, altos, por Consulado. M.3563.

VENDO CASA DE ESQUINA, EStablecimiento, fabricada terreno próxima Parque Central, renta $170 mensuales Precio: $15,000.00. Duque Heredia. San Miguel 9, altos, por Consulado. M.3563. V.1

VENDO REGIA CASA LOMA DEL Mazo, jardín, portal, sala, recibidor, hall, cinco habitaciones, baño intercalado, comedor fondo, cocina, garage, cuarto servicios criados. Seis mil quinientos pesos. Duque Heredia, San Miguel 9, altos, por Consulado. M.3563. V.1

VEDADO. CALLE 19, CERCA L, vendo casa 2 plantas, construcción moderna, dando facilidades de pagos. También calle Paseo, cerca 17, dos plantas, 5 cuartos, y 2 baños. G. Delmonte Habana 84. A.2474. V.1

COLEGIO BELEN. PARA LAS FAmilias que tengan sus hijos en este colegio a media cuadra, vendo casa moderna 2 plantas, 4 cuartos y 2 baños, 13,000 metros. G. Delmonte, Habana 84, A.2474. V.1

2 SOLARES

NEGOCIO OPORTUNIDAD: TERREno, calle Pozos Dulces y Carlos III, mide 21 por 40 varas. Se da fabricar, sin dinero o se cambia, por casa Habana, Vedado, Alturas Almendares. Marrero, Aguiar 25. Notaría. Telf. M-7774. V-2

4 ESTABLECIMIENTOS

VENDO CAFE FONDA PARADERO de tranvías, $50.00 diarios venta, no paga alquiler, $3,000, nada mejor para 2 jóvenes de trabajo, Cuenya, Monte y Someruelos, café. V.4

VENDO LECHERIA SITIO MAS céntrico esta capital, tengo un hotel, motivo su venta, $600, no paluchero. Cuenya, Monte y Someruelos Café. V.4

HORROROSAS GANGAS: CAFE-CANtina, $1,000; Lechería, $400.00; Bodega, $400.00; Vidriera de Tabacos y Billetes, $375.00. No se deje sorprender, pagando sobreprecios. Arrojo, Belascoaín 50, Café «El Sol». V.4

APROVECHE LA OCASION, BUEN negocio: Fábrica de neveras, con patentes, acreditada marca, con o sin existencia. (Sin casch, no moleste), J. Peregrino 108, esquina Infanta. V.4

6 Automóviles y Accesorios

SE VENDE UN FORD SEDAN, DE 2 puertas, de 1929. Informan: F-2755. V.6

VENTAS

8 DE ANIMALES

SE VENDE, MUY BARATO, UN HERmoso cachorro Bull-Terrier, de 20 meses, 2 número 204, Vedado. V-8

SE VENDEN EN 80 PESOS DOS REgios juegos sala y comedor antiguos fabricados en Barcelona, en 25 pesos una vidriera grande propia para trajes de caballeros, Monte 306. V.9

SE VENDEN CANARIOS CANTADOres y canarias propias para la cría de este año. Aceptamos ofertas por el total o separadamente. Montero Sánchez No 18, Vedado. V.8

RADIOS

¡DOBLE ONDA!

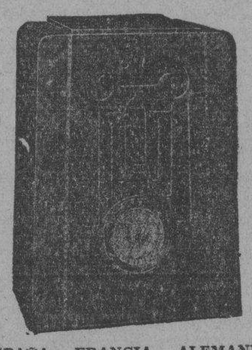

ESPAÑA, FRANCIA, ALEMANIA, todo el mundo a su alcance con un maravilloso radio "STANDARD", modelo 70. Superheterodino de 5 tubos modernos con eficencia de 7. Tres condensadores en línea. Control automático de volumen. Solo $45.00 . También modelo "Capilla", de 4 tubos absolutamente gratis. Véame en Infanta 62, bajos, entre 25 y 27, frente al garage, exclusivamente de 5 a 9 p.m. Comerciantes grandes descuentos.

VENDO RADIO MODERNO, PRECIO so mueble, de 9 bombillos, como nuevo, costó $325, lo doy muy barato, Lugareño 21, altos, Ensanche Habana. V.12

15 CAJAS REGISTRADORAS

VENDO, REGALADA, CONTADORA «National», marca $99.99, compleamente nueva, coloc caoba, modelo 852XX. Pruébela. Examínela antes de comprar otra. Costó: $600.00. Casa Eléctrica, San Miguel, esquina Marqués González. U-4554. V-14

INTERES GENERAL

INFORMACION POLITICA

Ampliando lo informado en el día de ayer por DIARIO DE LA MARINA al respecto de las labores que se vienen haciendo para la más pronta solución del problema creado en el Censo Electoral a fin de que los trabajos del mismo se recomiencen en breve plazo, podemos informar hoy, a nuestros lectores, que el martes o miércoles el Tribunal Superior Electoral rendirá a la Secretaría de Gobernación el informe esperado sobre el asunto.

A ese respecto celebraron ayer, extensa entrevista el doctor Francisco Llaca Argudín, Presidente del citado Tribunal, y el doctor Raul de Cárdenas, Secretario interino de Gobernación, quienes mantuvieron la natural reserva, pero que denotaron en sus rostros la satisfacción que les produce la confianza abrigada por ellos de que se resolverá el caso satisfactoriamente, en próxima oportunidad.

Apenas se conozca oficialmente el informe del Tribunal Superior Electoral lo comunicaremos a nuestros lectores. Dicho informe servirá de base para que el Consejo de Secretarios dicte la disposición pertinente para dar comienzo nuevamente a las labores del Censo, o sea a la de los Registros que ya se estaban confeccionando al paralizarse los trabajos.

En cuanto al personal, la impresión dominante es que volverá el mismo que rendía allí sus labores, con ligeras excepciones.

PROGRAMA DEL PARTIDO DE DEFENSA POPULAR

Acaba de constituirse en Marianao, Calle Dos entre Avenida Tercera y Pasaje D, en Buenavista, el partido de Defensa Popular cuya Secretaria General, Sra. Eva G. Costa, nos envía un extenso manifiesto dirigido al pueblo de Cuba en el que da a conocer el programa del partido, que mantiene las siguientes demandas:

«Limitación a cuarenta caballerías de tierra la cantidad que todo ciudadano extranjero pueda tener en Cuba; expropiación inmediata de los grandes latifundios; parcelación y reparto de dichas tierras; establecimientos cooperativos de producción y de consumo; Bancos de refacción agrícola, contra la invalidez, la vejez, el desempleo y defensa del embarazo; derecho a la huelga y libertad absoluta de los obreros para organizarse; educación absolutamente patriótica; engrandecimiento y dignificación de la política; estructuración de la verdadera ciencia social y política y supresión de todos los privilegios.

FEDERACION N. DE ASOCIACIONES FEMENINAS

Ya han ingresado en esta Federación 14 asociaciones femeninas y rogamos a todas las que falten por inscribirse, que lo hagan a la mayor brevedad posible, cualquier día de 2 a 9 en General Lee, 33, esquina a Martí, en Marianao.

Ya lo he repetido muchas veces, el único medio que tiene la mujer cubana para hacer fuerza en las primeras elecciones, es unirse todas en un frente único, para inclinarlas hacia el partido que más convenga a Cuba.

Las mujeres ahora con la política de los hombres, sólo sirven de escalones. Además, como los cubanos no no parece que están muy cuerdos, no hay seguridad en la política.

Esperamos unidas,

Amalia E. Mallende Ostolaza, Presidenta.

APOLINAR ALFONSO ACLARA CONCEPTOS

El señor Apolinar Alfonso, se dirige a los amigos de Panchito Diaz, a los que dice que le ligan a dicho líder marianista la más sincera amistad desde hace tiempo y que lo conceptúa como un correcto caballero al que agradece sus exquisitas atenciones en todo momento.

LOS VETERANOS Y LA CONSTITUCION DE 1901 Y EL A B C.

Se reunieron ayer, a las cuatro de la tarde en San José 2, B, la comisión de Veteranos de la Independencia designada por la Asamblea Suprema y el Estado Mayor Abecedario, presidido por el doctor Joaquín Martínez Sáenz. Dicha Comisión la integraban el general M. Varona, el General Sánchez Agramonte, el coronel Eulogio Sardiñas, el Comandante Pérez Stable y el teniente Julio Morales Broderman.

El coronel Sardiñas expuso la misión que allí llevaba a los Veteranos e hizo historia, en nombre de la Asamblea Suprema acerca del tema a tratar, que no era otro que el de la reimplantación de la Constitución de 1901, solicitando de los abecedarios, como también del pueblo de Cuba, que ayudaran a los libertadores en sus esfuerzos para que se restablezca dicha Carta Fundamental, como normalidad jurídica constitucional. Relató las persecuciones de que fueron objeto los veteranos durante el Gobierno del General Gerardo Machado y agregó que confiaba en que las fuerzas abecedarias, después de estudio detenido del caso, pedirían, como los Veteranos que se volviera a la repetida Constitución.

El coronel Pérez Stable expuso que poco tenía que decir después de lo dicho por el doctor Sardiñas, señalando el hecho de que nunca se había combatido la repetida Constitución sino los que gobernaban nuestra patria, relatando cómo el general Emilio Núñez, siendo Gobernador de la Provincia de la Habana, y el propio coronel Sardiñas, habían solicitado en 1906 de los Comisionados del Gobierno norteamericano, señores Taft y Bacon que se respetara aquella, contestándoles dichos Comisionados que nadie osaría en desconocer la Constitución de Cuba. El doctor Morales Brodermann expuso que la situación del país no podía continuar de la manera en que va y que no se podía convocar a la Constituyente por que estaría viciada la convocatoria. Y el general Varona también abogó por la tantas veces repetida Constitución de 1901, única que puede encauzar a la nación hacia la Paz y la Justicia.

El doctor Martínez Sáenz, en sentidas frases, rindió homenaje a los libertadores de Cuba y dijo que así como los Veteranos nos dieron la independencia política, la juventud abecedaria lucha y luchará por conseguir la independencia económica y que la petición de la Asamblea Suprema no podía ser más importante e interesante en estos momentos; terminó diciendo que los abecedarios estudiarían detenidamente el asunto y del resultado del estudio imponderían a los Veteranos.

El acto terminó dentro del más puro ambiente de patriotismo.

DECLARACIONES, POR CABLE, DEL DOCTOR CESPEDES

«A los amigos de Carlos Manuel de Céspedes:

«El doctor Céspedes, por cable, excita a sus amigos a mantenerse unidos dentro de la Conjunción Centrista Nacional, ratificando su inalterable confianza en la jefatura de su fraternal amigo René Lufriú como su exclusivo representante personal con plenos poderes.

«Los amigos leales al doctor Céspedes, reciben, así, por segunda vez, las instrucciones del ilustre cubano de que la Conjunción Centrista Nacional es el **único partido** depositario de sus doctrinas y propósitos patrióticos y políticos, al cual presta él su concurso y autoriza a hacer uso de su nombre.

«Estas claras declaraciones del doctor Céspedes no consienten ningún equívoco. Céspedes reitera que está afiliado oficialmente a la Conjunción Centrista, lo que quiere decir que sus amigos y partidarios leales deben prestarle su cooperación, laborando por el Centrismo, exclusivamente. **Ser cespedista es ser centrista; no ser centrista es ser adversario político** del doctor Céspedes.

«He aquí el cable que acaba de enviar el doctor Céspedes, a la señora Dulce María Borrero de Luján:

«Enero 25, 1935, Madrid.—Dulce María Borrero, Habana.—Ratificada confianza por cable a Lufriú, dolorido disidencias suplico a mis amigos cubanos recuerden palabras del Padre de la Patria a las emigraciones siendo la unión concordia esenciales salvación Cuba y fundamentos Conjunción Centrista **único organismo a que pertenezco.** — Céspedes.»

CONCURSO PARA EL EMBLEMA DEL PARTIDO REVOLUCIONARIO CUBANO

El Comité Nacional del Partido Revolucionario Cubano, (Auténticos) convoca a cuantas personas deseen participar en el Gran Concurso Nacional que se celebrará próximamente con objeto de elegir un emblema que sea el símbolo oficial del Partido.

Las bases ue regirán en el Concurso son las que se nos han enviado por el señor Manuel Febles Valdés, director del repetido concurso y por la señora Concepción Castanedo de López, Secretaria p. s. r. del Comité Gestor Nacional del Partido Auténtico; y son las siguientes:

1. Los proyectos que se presenten a los efectos de este Concurso deberán contener, representados de una manera sencilla y artística, los ideales fundamentales del Partido Revolucionario Cubano que pueden resumirse en la reconquista para los cubanos de la riqueza, del trabajo y de la libertad de Cuba: Cuba para los Cubanos.

2. Las ideas serán expresadas gráficamente en dibujos sencillos hechos a lápiz o tinta, cuyas dimensiones no deberán exceder de 10 por 15 pulgadas. El estilo es libre.

3. Los proyectos serán acompañados de una breve descripción de su simbolismo. No deberán ser firmados, sino llevar un lema que servirá a la ulterior identificación del autor. A ese efecto, en un sobre adjunto, que tenga exteriormente escrito el lema, se remitirá simultáneamente el nombre del autor.

4. Se otorgarán tres premios en la forma siguiente:

Primer Premio: Sesenta pesos y un diploma.

Segundo Premio. Cuarenta pesos y un diploma.

Tercer Premio. Veinte pesos y un diploma.

5. La selección de los trabajos que se consideren merecedores de dichos premios estará a cargo de un Jurado por el Comité Gestor Nacional del Partido Revolucionario Cubano, con cinco días de anticipación a la expiración del plazo fijado para la admisión de los proyectos. El Jurado estará integrado por miembros del Comité Gestor Nacional del Partido Revolucionario Cubano y por personas de reconocida competencia en materia artística. Corresponderá al pleno del Comité Gestor Nacional del Partido Revolucionario Cubano elegir entre los tres proyectos premiados el que en definitiva le conviniere como emblema.

6. En el caso de que el proyecto escogido como emblema no estuviere dibujado de una manera acabada y técnica, los gastos que originare la reforma adecuada correrán por cuenta del autor, con cargo a la suma otorgada a título de Premio.

7. Como Director de este Concurso se designa al Ingeniero y Arquitecto Sr. Manuel Febles Valdés, Presidente del Colegio Provincial de Arquitectos de la Habana, a quien se deberán dirigir todos los trabajos, tanto de la ciudad como del interior de la República, a la calle de Infanta esquina a 25, en la Habana. El plazo de admisión de los trabajos se cerrará el día 18 de Febrero del año actual, a las 6 p. m. terminado el cual se expondrán al público los trabajos durante tres días, por lo menos, antes de que el Jurado emita su fallo.

EL EJECUTIVO CENTRISTA

En la tarde de ayer visitó al Presidente de la República una comisión del Ejecutivo de la «Conjunción Centrista Nacional», que preside el doctor René Lufriu, en audiencia especial concedida por el coronel Mendieta. Los comisionados declararon a la Prensa que habían hecho entrega al Presidente de una exposición del Centrismo de carácter político, y tratado con el mismo asunto de Gobierno de elevado carácter, y que estaban muy satisfechos de la cordial acogida del coronel Mendieta.

LINEA DEL PACIFICO
MALA REAL INGLESA
Próxima salida para Europa:
Vapor "ORBITA"
30.000 toneladas
Febrero 1º.
PARA
VIGO, CORUÑA, SANTANDER, LA PALLICE, PLYMOUTH y LIVERPOOL, CON ESCALAS EN NASSAU y BERMUDAS
Próxima salida para Centro América, Perú y Chile
Vía Kinsgton, Jamaica.
Vapor "ORDUNA"
Febrero 17
Para informes DUSSAQ Co. Ltda. S. A.
Palacio del Centro Asturiano. Teléfono A-6540.

MOTONAVE "ORINOCO" MODERNA Y ALEMANA MUY RAPIDA
A ESPAÑA, (Vigo, Coruña, Gijón, Santander)
SOUTHAMPTON, BOULOGNE, AMBERES Y HAMBURGO
Febrero 22
Abril 23
Junio 25

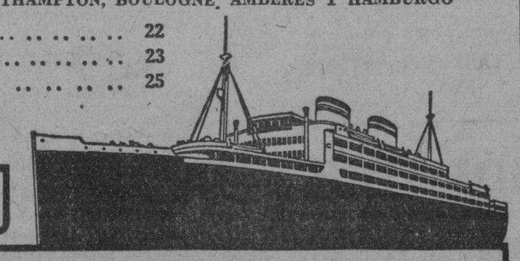

HAMBURG-AMERIKA LINIE
Oficina Tercera: INQUISIDOR 37. TEL. M-8447
LUIS CLASING. Ed. HOTEL PLAZA. TELEFONO A-4878
COMPAÑIA HAMBURGUESA

CUNARD WHITE STAR, LTD.
EL FAMOSO TRASATLANTICO
"HOMERIC"
SALDRA DE LA HABANA EL 14 DE FEBRERO PARA
KINGSTON — PORT OF SPAIN
CRISTOBAL — GRENADA
CURACAO — BARBADOS
LA GUAIRA — MADEIRA
Y SOUTHAMPTON (Inglaterra)
PARA RESERVACIONES Y MAS INFORMES DIRIGASE A:
L. A. CABRERA & Co., Ltd.
PRADO 110 — Agentes Generales — A-3549

Panamá Pacific Line
HABANA A
NEW YORK & CALIFORNIA
($75.00 IDA Y VUELTA) ($157.50 IDA Y VUELTA)
BUQUES TURBO-ELECTRICOS DE 33.500 TONELADAS
"CALIFORNIA" para San Francisco
vía Panamá Enero 29
"VIRGINIA" para New York
Febrero 1o.
W. HARRY SMITH AGENCIES INC.
OBISPO 75. TELEFONO A-7322

PROFESIONALES

p1 DRES. EN MEDICINA

GABINETE UROLOGICO ALEMAN

VIAS URINARIAS. — CONSULTAS Gratis de 7 a.m. a 7 p.m. Jesús del Monte 135, bajos, frente a la Quinta de Dependientes. Tratamientos modernos con vacunas alemanas para curar la gonorrea en 15 días. Telf. M.6784. No importa que sean crónicas o mal curadas. Garantizamos que no quedan recogidas. Facilidades de pago. Impotencia y debilidad sexual. Piel y sífilis. P.5

ENFERMEDADES DE SEÑORAS

DR. MILLA SOLSONA. Servicio de Enfermeras. Tratamiento de las enfermedades del aparato Genital de la Mujer. Insuficiencia. Disfunción Ovárica. Impotencia. Esterilidad. Neurastenia Sexual, etc. Consultas de 2 a 4. Obispo y Habana. Sexto piso. Teléfono: M-7732. P-1

DR. A. VENERO

Vías urinarias, Impotencia, Sífilis. Curación rápida. Cuota semanal. Diatermia, Azoterapia, etc., etc. Consultas de 9 a 12 a.m. y de 4 a 6 p.m. San Miguel número 55, esquina a San Nicolás Telf A.9380.

p3 DENTISTAS

Dr. Armando Crucet
CIRUJANO DENTAL Y ORAL
De la facultad de Pennsylvania y del Garetson Hospital of Oral Surgery de Philadelphia. Tratamiento de la **Piorrea-Alveolar** y de las **sinucitis** crónicas del maxilar. Obturaciones y dentaduras de porcelana, anestesia por el gas. Paseo número 17, entre Calzada y Línea, Vedado. teléfono F.5153.

p7 ABOGADOS y NOTARIOS

Dr. Angel Fernández
DIVORCIOS
Muy rápidos, de 5 a 30 días. Plazos cómodos, en toda la República, a cubanos y extranjeros, Obrapía 17, de 2 a 7 p. m. Telf. A-3060. P-6

Dr. ISIDORO CORZO
ABOGADO
Especialidad: DIVORCIOS. Calle 9 número 25, entre H. e I. Telf. F-5086, Vedado.

ALQUILERES

a1 HABANA

VIRTUDES 93, BAJOS, SE ALQUIla: sala saleta, 5 cuartos, comedor, baños, cocina, cuarto y servicio criados. $4.500. U.1710. A.1

SE ALQUILA LA HERMOSA CASA, Lealtad 116, altos, entre Salud y Dragones, propia para dos familias. Pueden ir a verla, de 2 a 5. Precio de situación. Telf. A-1805. A-1

SE ALQUILA LA CASA PICOTA 87, bajos, sala, comedor, tres habitaciones, frente Egido. Informan en la misma de 2 a 5, o en la bodega. A.1

AGUIAR No. 40 ENTRE CUARTEles y Peña Pobre, amplia casa con suelos de mármol y mosaico, zaguán y demás comodidades. Precio 40 pesos. FO.7011. A.1

O'REILLY 112 FRENTE AL PARque Albear Se alquila el primer piso con sala, saleta 4|4 baño intercalado, cocina y comedor al fondo, servicio de criados y patio azulejeado. Informan en el mismo. A-1

SE ALQUILAN LOS ALTOS DE LA casa Universidad 25, casi esquina a Cruz del Padre, la llave el encargado. A-1

SE ALQUILA UNA GRAN SALA, con su gaginete, para profesional o matrimonio sin niños, en casa de familia. Personas de moralidad, Campanario número 33, altos. A.1

SE ALQUILAN HERMOSOS ALTOS Concordia 142-B con sala, comedor, 3|4, lavabo en cada uno, baño y cocina. Precio situación. Informan en los bajos.

SAN JOSE 98, BAJOS
Entre Escobar y Gervasio: sala, comedor, 4 habitaciones, baño intercalado, cuarto y servicio criados, cocina gas y carbón, $35.00. Informes: «La Regente», Neptuno y Amistad. A-4376.

Para un buen Establecimiento
Se alquilan baratos, los bajos de
O'REILLY 51
Frente a la Metropolitana. Informan por teléfono: M-7911. Llaves en el tercer piso. A-1

SE ALQUILA PRIMER PISO, BARcelona número 10. Informan, en el mismo.

EN MODICO PRECIO ALQUILO LOS magníficos bajos de Florida 41, casi esquina a Esperanza: llaves en el número 42; informes: FO 3271.

ALQUILO COMODO Y FRESCO PIso en Dragones 39 D, por Campanario ,sala, saleta, comedor, 4 cuartos cocina ,bajo intercalado cuarto de criados y baño, dos patios. Informan Dragones 39. A-1

ALQUILERES

a1 HABANA

INDUSTRIA NUMERO 48, BAJOS, compuestos de sala, comedor, tres habitaciones, etc., en $22.00. La llave, en los altos. También se alquila un garage, en Lealtad número 44, en $10.00. Informan: Empedrado número 34 Departamento número 27. De 4 a 6 p. m. Telf. M-8413. A.1

ALQUILO LO SALTOS, DIARIA 20, esquina a Revillagigedo. Sala, comedor, 4 cuartos muy ventilada. Llave Bodega. Informan: Aguila 276. A-1

a2 VEDADO

VEDADO, BAÑOS Y 17, EDIFICIO Menéndez, alquilo un apartamento moderno con sala, dos cuartos, baño y cocina. A-2

CALLE 25 NUMERO 4, ALTOS, ENtre L. y M. Vedado. Se alquila esta espléndida casa, con todas las comodidades. Para verla e informes, en la misma, de 8 a. m. a 4 p. m. A-2

SE ALQUILA, A PARTIR DEL PRImero del entrante mes, una moderna, cómoda y amplia casa, con garage etc, en la calle C No. 162 entre 17 y 19, Vedado. Informes y la llave en la No. 160 altos. A.2

VEDADO. $30.00. MODERNOS BAjos callie Quinta No. 29 D, entre F y G, sala, dos cuartos, baño, cuarto y servicio criados, comedor, cocina, portal, jardincito. A-2

VEDADO: B. NUMERO 2, ENTRE Tercera y Quinta. Alquilo espléndidos bajos: jardín, portal, 7 cuartos, comedor al fondo. Baratísimos. Informan, allí. A-2

SE ALQUILA CHALET AMUEBLAdo, es propio, también, para Diplomático. Puede verse, de 2 a 5. Calle I. número 18, esquina a 11, Vedado. A-2

LINEA No 77 A, ENTRE DOS Y Cuatro, portal, sala, recibidor, cuatro habitaciones, dos baños, patio, traspatio, comedor, Pantry, cocina, cuarto criados, garage. M.3193, $50 mensuales. A.2

CASA MODERNA JARDIN, PORTAL sala, recibidor, 4 cuartos, baño, comedor, patio y demás servicios 21 283 entre C y D. Informan D 194 esquina 21. Vedado. A. 2

a3 CERRO y PALATINO

ARRIENDO CASA CON 12 HABITAciones y 3 locales con establecimiento en Calzada, más informes Santovenia 15. Cerro. Sr. González. A.3

ALQUILO CASA $14.00 REPARTO Palatino, moderna portal, sala, 2 habitaciones lujoso baño, comedor, cocina, servicio criados, patios, lavadero. Segunda y Lindero Rosalía. Informes San Salvador 37, Cerro. A.3

EN 13 PESOS ALQUILO HERMOSOS altos acabados de pintar, sala, comedor dos cuartos servicios modernos, Paniagua y Empresa, llaves Cerro y Zaragoza, Tintorería.

CERRO, ALQUILO CASA MODERNA. Salvador 19 y medio, entre Chaple y Moreno; buena calle; buena comunicación; sala; comedor; cuatro cuartos; baño; Gallano 75, café Encanto. Sr. Díaz. M 5276. A 3

A4 Marianao y sus Repartos

14 ENTRE QUINTA Y SEPTIMA AVENIDAS, MIRAMAR

Regia residencia, dos pisos completamente enrejados, rodeada de soberbios jardines. Bajos: recibidor, sala, hermosa biblioteca, baño, portal vidriado, comedor, pantry, cocina y una habitación. Altos: hall, cuatro dormitorios, con cinco closets cedro, dos baños colores, escalera servicio, baño, dos terrazas. Garage tres máquinas con dos cuartos criados y baño. Gran traspatio frutales. Llave: altos garage. Dueña: F.3316. A.4

SE ALQQUILA CHALET DE DOS plantas, calle 1a número 15 en la Sierra. Siete habitaciones y demás comodidades. Informan FO.2818 su dueña. Alquiler módico.

SE ALQUILA EN MARTI Y BOquete casa de portal, sala, comedor, tres cuartos, cocina y baño. Llave en la bodega. Informes Animas 15, altos. A.4

Compañía Trasatlántica Española
(Esta Compañía mantiene servicio mensual con vapores correos sin interrupción durante todo el año entre Cuba y España y viceversa).
El rápido vapor correo
"HABANA"
saldrá directo el
15 DE FEBRERO
Para
VIGO, CORUÑA, GIJON, SANTANDER Y BILBAO.
Para VERACRUZ . . . . . Febrero 8.
El rápido vapor correo
Marqués de Comillas
saldrá para
VIGO, CADIZ Y BARCELONA —vía New York—
20 DE FEBRERO
Más informes: GARCIA & DIAZ, Ltda. Agtes. Grals. Palacio de la Lonja. Telefs. M-6911 y M-6912. Habana.

M.E.C.D. 2016

ALQUILERES

A4 Marianao y sus Repartos

REPARTO ALMENDARES: ALQUIlo $12.00, moderna casa, con sala, comedor, dos cuartos, cocina, baño y patio una cuadra de los ómnibus y tranvías, Avenida Consulado, entre D. y E. A-4

ALQUILO RESIDENCIA NUEVA CON todas comodidades. 8 entre 1a. y 3a. La Sierra. A.4

SE ALQUILA, EN QUINTA AVENIda esquina a Trienta, Reparto Miramar, hermoso chalet, para personas de gusto, seis cuartos y cuartos de baño familia, garage para dos máquinas. Llaves e informes: Mercaderes 27, Aguilera. A-6174, A-6524 y M-7409. A-4

CASA QUINTA EN PUENTES GRANDES, MARIANAO

Se alquila esta amplia residencia, con sus terrenos de arbolado cercados de mampostería, Calzada Real de Puentes Grandes número 140, en lo más alto de la Ceiba, cerca del Colegio Belén. Puede verse. de 1 a 5. Informan: Bufete de Sola y Godoy, Habana número 91, altos. Telf. A-2730, Habana. A-4

ALQUILO, EN $20.00, HERMosos altos, modernos, con cuatro habitaciones y garage, a media cuadra de la Calzada del Campamento de Columbia, Séptima Avenida, entre Primera y Oficiales. Informes: A-2919. A-4

a5 J. del MONTE y la VIBORA

VIBORA: $12.00. ALQUILO CASITA, Arellano letra B., Reparto San Miguel, el más higiénico y saludable, portal, sala, hall, dos cuartos, cocina colgadizo y patio. Omnibus al frente. Informan: I-3425. A-5

SE ALQUILA LA CASA CORTINA al lado de la esquina de O-Farrill, la llave en la bodega. A-5

ALQUILO $15 MODERNA CASA SAN Lázaro 3 entre Concepción y Dolores, cerca tranvía, Víbora, sala, saleta, 3 habitaciones, baño intercalado, traspatio tierra. Véala 2 a 4 Informes I-6570. A.5

AVE. 10 DE OCTUBRE 556 A ENTRE San Mariano y Vista Alegre, altos, 30 pesos. Terraza, sala, 5 habitaciones con lavabos, baño y cocina. Teléfono X1943. A.5

ALQUILO EN LA VIBORA, HERmoso chalet, situado en la calle Carmen y Luz Caballero, Terreno para jardín, sala, comedor, cinco habitaciones, espléndidos baños garage, gas, etc. etc. Informan en la Manzana de Gómez número 240. Telf: A-4893. A-5

a6 Stos. SUAREZ y MENDOZA

ALQUILO: PASAJE SUR, ENTRE Gross y Ferrocarril, portal, sala, dos cuartos ggrandes, baño completo, comedor, cocina, agua caliente y patio. Llave, al lado. Informes: Monasterio número 2, Cerro. A-6

a7 LUYANO

SE ALQUILA EN ARANGO ESQUIna Fomento, unos altos ventilados con sala, comedor, 2 cuartos grandes, baño, cocina y todo lo demás, para persona de gusto. Precio módico. A.7

a9 Arroyo Apolo y Calabazar

CALABAZAR. SE ALQUILA O CAMbia por propiedad en la Habana, una residencia campestre, mampostería, 6 cuartos, dos baños. Informes Finca San Antonio, Calabazar. A.9

a13 ALQUILERES - VARIOS

DISFRUTE DEL CAMPO CON LAS comodidades de la ciudad. Se alquila en $50.00, en carretera bien conservada, a 15 minutos del Capitolio, una quinta que consta de 3,000 metros de terreno con dos casas; una sala, comedor, 4 cuartos, 2 gabinetes, cocina, portal, terrazas y la otra sala, cuarto, gabinete, baño, portal y terrazas. Muchos frutales, gallineros, acueducto propio, agua fría y caliente. Servicio de guaguas inmejorable. Informes: Julio Sánchez, Villa Amparo, Mantilla. A-13

EN SAN MIGUEL DE LOS BAÑOS alquilo cómodo chalet «Villa Alegría» situado en lo más alto del pueblo. Llave Jesús González, Informes: Sr. Fraga I-2022. A-3180. A-13

ULACIA NUMERO 35, REPARTO Juanelo. Alquilo en $9.00, esta casita, compuesta de portal, sala, tres cuartos, servicios y demás comodidades. Informan: Bufete de Sola y Godoy Habana número 91. A-2736. A-13

CASAS EN MIAMI, FLA.

Alquilo completamente amuebladas. Invierta en esta preciosa ciudad. Duplicará su capital. Casas de apartamentos, desde $6,000. Producen más del 24% de interés anual. Magníficas garantías hipotecarias. Interés 6 y 8% anual.

Jorge Govantes

Hotel San Carlos, Miami. Phone: 22866
224 23 rd. St., Miami Beach.
Phone 52318. A-13

SE ALQUILA CHALET CON CINCO dormitorios, garage dos máquinas, jardines, 1700 varas terreno, situado en el Reparto Ardai, Informan Obispo 94. A-13

b1 NAVES y LOCALES

SE ALQUILA, PROPIA PARA ESTAblecimiento de Joyería o Exposición de Tabacos, la casa calle Compostela número 50-A., entre Obispo y Obrapía, compuesta de tres plantas, con sus vidrieras y armatostes. Las llaves al doblar, en Obrapía 48, Tostadero de Café «El Diablo». Informan: Reina 104. M-3741. Mallada. B-1

MONTE 34, BAJOS, AMPLIO LOCAL para establecimiento. Precio módico. Informan: Monte 103, «La Democracia». Telf A-4917. B-1

TENIENTE REY 14. ALQUILO PARA comercio hermosos bajos; tiene refrigeración propia. Véala, Informes: M-9323. B-1

ARRIENDO UNA NAVE CON TRES accesorias y 3 departamentos independientes, con sus servicios, próximo a la Calzada Ayesterán, más informes Santovenia 15, Cerro, Señor González. B.1

PROXIMA A DESOCUPARSE UNA hermosa nave, con dos puertas metálicas, situada en la calle de Bernaza número 16, casi esquina a Obrapía. Se admiten proposiciones para su arrendamiento. Informan en la Tintorería de enfrente, «La Elegancia». Telf. A-5143. B-1

ALQUILO AMPLIA NAVE, SUBIRAna 99 entre Desagüe y Benjumeda. Informa: Dr. Ibáñez, Oficios 12, teléfono M.1518. La llave en la bodega de la esquina. B-1

ALQUILO LOCAL ESQUINA, EN BAjos de edificio de apartamentos, propio para Peluquería, Salón de Helados o comercio pequeño. Informes. F-5339.

ALQUILERES

b1 NAVES Y LOCALES

SE ALQUILA PLANTA BAJA, PRAdo 41, entre Refugio y Colón, local propio para oficina o comercio. Informan, en el primer piso. B-1

BAJOS, ANTIGUO HOTEL TELEgrafo. Se alquila este gran local, con cinco huecos de puertas en fachada, frente al Parque Central. La llave, en «La Bilbaína». Informan: Bufete de Sola y Godoy, Habana 91, altos. Telf. A-2736. B-1

FRENTE A SECRETARIA DE HAcienda, Obispo número 22, Alquilo amplio local para establecimiento, con vidrieras al frente. El precio es muy reducido. Informan en la Manzana de Gómez número 240. Telf: A-4893. B-1

HABANA Y MURALLA. ALQUILO esta magnífica casa, propia para almacén o depósito, con habitaciones para viviendas. Precio de verdadera ganga. Informes: Manzana de Gómez número 240. Telf: A-4893. B-1

LOCAL AMPLIO BARCELONA No. 8a una cuadra de Galiano, preparado para Restaurant u otro negocio. F-6072 y F-5872 Véalo y ofrezca. B.1

SE ALQUILA UN MAGNIFICO LOcal, en Luz esquina a Oficios, propio para establecimiento, con varias divisiones y servicios. Informan en la Manzana de Gómez número 240. Tel. A-4893. B-1

ALQUILO LOCAL PARA BODEGA con sus enseres. Barato, frente Juzgado Municpal Marianao Almendares y San Manuel, a una cuadra del Mercado. Informan en la misma. B.1

¡BUSCA LOCAL PARA NEGOCIO?
LLAME AL M. 6747
CON TODA SEGURIDAD ENCUENTRA EL QUE VD. NECESITA
O VAYA A
MORRO Y GENIOS EDIFICIO "GOMEZ"
ALLI LE INFORMARA

SE ALQUILA UN LOCAL PROPIO para carnicería en Avenida Columbia y Godínez. Paradero Ceiba de los tranvías. Informan 23 No. 323, esquina a A. Vedado. B-1

MAGNIFICO LOCAL, DE CUATRO plantas, con 1,200 metros cuadrados, Amistad 76, casi esquina San Rafael, propio para grandes tiendas o almacenes, con dos escaleras y ascensor. Informan: San Ignacio 63. Telf. A-2681. De 1 a 5 p. m. B-2

b2 APARTAMENTOS

SE ALQUILA, FRENTE A LA AMpliación del nuevo Malecón, calle de Cuba número 6, un hermoso departamento alto, compuesto de tres habitaciones, cocina y baño. Puede verse a todas horas. Informan: Reina 104 Sr. Mallada. M-3741. B-2

SE ALQUILA APARTAMENTO DOS habitaciones, cocina, ducha. 23 y 6, Vedado. B.2

APARTAMENTO EN AZOTEA DE dos espléndidas habitaciones y baño para hombres o matrimonio solo, precio 16 pesos Consulado 99 B. (tintorería). B.2

J ESQUINA 21, VEDADO, APARTAmento cómodo, fresquísimo, con preciosa vista y gran situación. Sala, comedor, dos cuartos, hermoso baño completo intercalado etc. Informa señor Avelino B.2

b3 DEPARTAMENTOS

EDIFICIO «PRIETO», EL MEJOR situado para oficinas. Se alquilan departamentos, solamente para Oficinas, a precios razonables. Véalos y alquilará, Muralla 98. B-3

VEDADO. ALQUILO EN $10.00 UN departamento interior, moderno, independiente. Compuesto de dos habitaciones, cocina y servicios. Informan: calle 19 No. 247, altos, (entre F. y Baños) B.3

PARA FEBRERO 1o ALQUILO HAbitación, baño intercalado, cocina y comedor, casa moderna honorable familia. Se toman referencias. Suárez 43, altos, entre Gloria y Apodeca.

b4 HABITACIONES

SE ALQUILA UNA AMPLIA HABItación con vista a la calle con comidas a matrimonio u hombres solos, precio módico. Monte 11, altos, Telar.

ALQUILO UNA HABITACION VISta calle San Miguel 179 H, esquina Oquendo 2o piso, exijo referencias. B.4

HABITACION BARATISIMA, CONfortable, propia matrimonio, lavabo agua corriente, baño caliente, comida exquisita, extricta moralidad. También admito socio habitación, baratísmo. Punto lo mejor Galiano 90, principal. B.4

SE ALQUILA UNA HABITACION EN casa particular con toda asistencia a persona seria, que desee vivir en familia. Teléfono M.6454. Cárdenas 36½ (2do. piso).

SE ALQUILA UNA HABITACION, para hombre solo, con o sin asistencia, se dan y piden referencias, casa de familia. Concordia 114.

PERSEVERANCIA 46, ALTOS, ALquilo espaciosa habitación, precio moderado, No molesten bajos.

HABITACION DOS PERSONAS Y otra persona, ambas baño privado alquílanse toda asistencia. Buena comida, comodidad. Comunicación todas partes. Línea No. 28, casi esquina J. Vedado Teléfono F.6328. B.4

AMPLIA HABITACION, SERVICIO agua caliente, lugar inmejorable, excelente comida familiar. Si no da buenos informes, no moleste. Tres personas, $45.00. Industria 138, frente Campoamor. B-4

SE ALQUILA HABITACION AMUEblada, ventilada, ventana al fondo, a hombres solos, casa de orden, 8 pesos, Obrapía 63, segundo piso, entre Aguacate y Compostela.

$4.50 Y $5 HABITACIONES CON LUZ y lavabos. Departamentos $7. Lugareño y Pozos Dulces, una cuadra Paradero Príncipe.

IDEAL PARA MATRIMONIOS

Prado 99, frente al Capitolio. Habitaciones modernas, con closet y baño privado completo. Agua caliente y fría, a todas horas. Excelente comida. Gran confort y limpieza. Absoluta moralidad. B-4

SE ALQUILA UNA HABITACION con vista a la calle, casa particular. Calle G. 126 y 128 entre 13 y 15 Vedado. B.4

ALQUILERES

b4 HABITACIONES

SE ALQUILA UNA HABITACION con balcón amplia y fresca con luz y muebles a hombre o mujer solos. $9.00. Laguna 11. 1er. piso. B.4

GALIANO 103, ENTRE SAN JOSE

y Barcelona. Habitaciones espléndidas con lavabos, baños intercalados, agua caliente abundante, hermosa terraza. Desde $25 para uno. $37 para dos. Excelente comida. Sólo moral absoluta. M 7380. B.4

MONSERRATE 93, ALTOS, ENTRE Lamparilla y Obrapía. Se alquilan habitaciones con lavabo de agua corriente a precio de situación. Informan en la misma. B.4

GRAN CASA DE HUESPEDES. EL mejor punto: Prado número 104. Habitaciones muy ventiladas, con sus lavabos y toda asistencia. Dos personas: $40.00. Exígense referencias. Admitimos abonados al comedor. B-4

VEDADO CALLE 17 No. 269 ENtre E y D, altos, dos hermosos habitaciones, juntas o separadas, con todo servicio, casa de familia, teléfono F-6123. B.4

GRAN RESIDENCIA FAMILIAR: Consulado 56 y 60, altos, para personas decentes y estables, habitaciones frescas y amplias, balcón, teléfono, limpieza, comidas, baños calientes y fríos, etc. Elegancia y confort. B.4.

EN CASA PARTICULAR SE ALquila una habitación inmejorable e independiente con comida o sin ella para hombre solo que sea serio. Santa Clara 26, tercer piso. B 4

b5 CASAS DE HUESPEDES

RESIDENCIA PARA FAMILIAS, LA Central. Atención al que quiera vivir y comer, como en su propia casa. Visite Prado 65, esquina del Sevilla, en la seguridad de salir complacido. A-9009. B.5

b6 HOTELES

HOTEL «SIBONEY», MEDIA CUAdra del Parque Central. Habitaciones con baños privados y calientes, elevador día y noche. Con pensión completa o sin ella. Comidas criollas, americanas y europeas. Table D-Hotel: 50 centavos. Blue plat: 40 centavos. Haga una visita en esta casa. Pruebe la comida. También admiten abonados, por meses. Precio rebajado, Prado 89, entre Neptuno y Virtudes. B-6

Hotel "Ideal Room"

PRADO 93-B. (POR PASAJE)

¿Desea vivir en casa tranquila, mejor que en su propia casa? Visite esta gran casa, aunque sea por curiosidad. Por dentro, la mejor. Precios para matrimonios, con comida y toda asistencia, desde $35.00 a $45.00. Hay apartamentos de dos habitaciones, con balcón y baño a Prado. Exígense referencias de moralidad y pagos. B-6

HOTEL "VANDERBILT"

Lo más alto saludable y económico, Neptuno 309, esquina Mazón Habitaciones de esquina, con baño privado, propias para quien convenga vivir cerca Universidad o los Hospitales C. García y Mercedes. B-6

"HOTEL SAN CARLOS"

EGIDO Y MONTE

VIVA ECONOMICO

Este Hotel está dando precios reducidos para vivir estable, con y sin comida. Hay habitaciones personales y de matrimonios. Apartamentos para familias.

VISITENOS. B.6

b7 CASAS de COMIDAS

CASA FAMILIA OFRECE COMIDA a domicilio, abundante, variada, artículos primera calidad, admitimos abonados y comidas especiales. Esmero, aseo. San Miguel 97, (bajos), Lealtad y Campanario. U-5933. B.7

SI QUIERE COMER BIEN Y COMO en su propia casa, visite Aguila No. 117, altos, y saldrá complacido. B.7

b9 Agencias de Colocaciones

AGENCIA BEERS: OFRECEMOS una muchacha española, joven, de muy buena presencia, para criada y comedor, coser y cortar. Referencias, de las mejores. Necesitamos cocineras y criadas, siempre, O-Reilly 9½, Havana. A-3070.

BEERS BULLETIN

ALM., NUEVA: 4h., 2b., gar, $100.
BASARRATE: con mueb., media casa, $18.
AVE. COL.: 3h., b., garage, $12.
AMP. ALM.: 11, ambldo, 3h., gar. $60.
M.MAR.: 4h., b., garage, 2c|c. $50.
C. CLUB: 7hab., 4 baños, gar 2 máq., $100.
VED.: hab., con b. priv., 2 closets, $15.
CASAS EN MIAMI: Se alquilan.

ALQUILADA, por 2da. vez, bonita casa, con mueb., «SIERRA», de J. Manuel Martínez, a Mr. Chas. H. Ford, del Atlantic Refining.

SE VENDE, en la Bahía, cerca Belot, 2,280 varas, en $10,000.

TENGO AMERICANO, con $1,000 efectivo, que quiere emprender algún negocio, en La Habana, cualquier giro.

BEERS HAVANA
Realty Specialists.
(Est. 1906), 9½ O-Reilly St., Havana. B-9

b10 PERDIDAS

UNA CARTERA: EN UN AUTOMOvil se ha quedado una cartera negra con algunos escritos y una revista en cuatro idiomas. Se ruega la entreguen en San Rafael No. 84 (altos) donde serán gratificados. B-10

SE SOLICITAN

CRIADAS y CRIADOS

SOLICITO CRIADA FORMAL PARA los quehaceres de casa pequeña y otra para cocinar para corta familia, sueldo: 7 pesos cada una y uniformes. Calle E esquina a 14. Almendares. S-1

SE SOLICITA CRIADA ESPAÑOLA de mediana edad, que sepa servir bien la mesa y tenga buenas referencias. $15.00 y uniformes. Calle 15 No 380 entre 2 y 4, Vedado. S.1

EN JOVELLAR No. 10, PRIMER piso altos, entre Aramburo y Hospital se solicita una criada peninsular para servicio de un matrimonio dormir en la colocación, que sepa cocinar y tenga referencias. S.1

PARA UN MATRIMONIO SOLICITO sirvienta blanca o mestiza con referencias, que duerma en la casa. Lugareño y Montoro, altos bodega. Ensanche Habana. S.1

SE SOLICITAN

s1 CRIADAS y CRIADOS

PARA MATRIMONIO AMERICANO, mujer blanca, joven, para quehaceres piso chico, solamente medio día; habitación si la desea. Sábado 3 a 5 p.m., domingo 10 a 12 a.m. Obispo 72. S.1

SE SOLICITA UNA MUCHACHA que ayude a los quehaceres de la casa, se da casa, comida, ropa limpia y sueldo. Informan: San Carlos No. 34 Loma de Chaple. Víbora. S.1

SE SOLICITA UNA CRIADA PARA la limpieza, dormir en la colocación, sueldo 10 pesos. Calle 12 No. 17 entre 11 y 13. Vedado. S.1

SE NECESITAN, para familia americana, un criado de mano y un chauffeur, que tengan referencias, sueldo 20 pesos el criado y 25 el chauffeur. Informan: Compostela 58. S.1

SE SOLICITA CRIADA DE MANO que tenga informes en Felipe Poey No. 1, entre Estrada Palma y Luís Estévez. S.1

SE SOLICITA UNA CRIADA DE maños, española, que sepa servir y tenga referencias. Sueldo quince pesos. Seis número quince, entre Quinta y Séptima, Reparto La Sierra. S.1

SE SOLICITA UNA MUCHACHA PAra ayudar a los quehaceres de la casa, cama, comida y $5. Santa Emilia 136 entre Paz y San Julio. S.1

SE SOLICITA JOVEN ESPAÑOLA para los quehaceres de la casa que entienda de cocina, tiene que traer referencia, sueldo $12. Diríjase a Fuentes No. 49 esq. a B. reparto Almendares. S.1

PARA CORTO SERVICIO SE SOLIcita muchacha blanca, que sepa su obligación y duerma en el acomodo. Sueldo: 15 pesos. Calle 21 número 357, entre 4 y 6. S-1

SE SOLICITA UNA JOVEN ESPAñola para criada de mano, que duerma en la colocación. Informan: San Ignacio 104, 2o. piso. S-1

COCINERAS - COCINEROS

SE SOLICITA MUCHACHA PARA cocinar y limpiar corta familia. 15 pesos. Referencias. Reparto Alturas de Almendares. FO.1979. Ave. de los Aliados 57. S.2

SE SOLICITA UNA COCINERA, PAra dos personas y limpieza de casa chica, en 2 número 7, entre Tercera y Quinta, La Sierra. Dormir en la colocación. Sueldo $7.00. Telf. FO-1873. S-2

SOLICITO ESPAÑOLA MEDIANA edad que sepa cocinar bien y sea limpia, para cocinar y limpiar a matrimonio solo. Exijo buenas referencias y dormir colocación. Sueldo: $15.00. Si no reune condiciones no moleste. 10 No 150, Vedado S.2

SE SOLICITA MUJER QUE COCINE bien y ayude a los quehaceres de la casa, prefiriéndose duerma en la colocación. Sueldo: de $8.00 a $10.00, Serrano 9, entre San Leonardo y Rodríguez. S-2

SE SOLICITA UNA ESPAÑOLA JOven para cocinera en casa de extricta moralidad. Informes I-6586. S.2

SOLICITO EXPERTA COCINERA Y repostera, de color, o española, formal, saludable, de 30 a 35 años, muy limpia honrada para cocinar, solamente. Tiene que tener referencias. Sueldo: 15 pesos. Calle G., esquina 19, (bajos), Vedado. Telf. F-2268. S.2

s3 MANEJADORAS

SE NECESITA UNA MANEJADORA joven, blanca o parda, para manejar un niño de 3 años. Debe traer buenas referencias de haber manejado, Villegas 103-A. Telf. FO-7052. S-3

SOLICITO EXPERTA MANEJADORA de color o española 30 años, entendida en comida de niños, buenas referencias, ha de saber zurcir, para una niña de 6 años. Sueldo $15. Uniformes, ropa limpia Calle G. esq. 19 (bajos) Vedado, Telf: F-2268. S.3

s10 OFICINISTAS

SE SOLICITA UN TAQUIGRAFO competente, inglés, castellano, edad 20 a 25 años Escribir al apartado No. 1482, dando referencias. S.10

S11 Agentes y Vendedores

SOLICITAMOS PERSONAS ACTIVAS relacionadas con el comercio e industria de todos los giros, para que les vendan El Libro Oficial del Fondo de Maternidad, que tienen que llevar todos los patronos de la República, ordenado por el Decreto-Ley 781, de 28 de Diciembre de 1934. Fernández y Compañía, Imprenta y Papelería, Luz 45, Habana. S-11

PARA LA HABANA E INTERIOR de la isla necesitamos vendedores activos, ganando magnífica comisión por adelantado. Artículo fácil atractivo y útil, Gorriarán y Michelena, Edificio Metropolitana 808, Habana. S.11

ATRACTIVA PROPOSICION PARA hombres interesados ganar sobre $100.00 mensuales en honorable ocupación trabajando desde su casa. Pida informes Universal, (Box 3, Station I, New York). S.11

VARIOS

NECESITAMOS VARIOS HOMbres mayores de edad, con referencias, que sepan las cuatro reglas, para emplearlos en compañía americana, con cargos bien retribuidos. Preguntar por Mr. Frank, en Bernaza No. 3, entrada por la Real Silk, altos, el próximo martes día 29 a las 3 p.m. No tratamos este asunto por correspondencia. S-14

SE SOLICITA PERSONA FORMAL para los quehaceres de un matrimonio, sueldo 5 pesos, se exigen referencias, Gloria 8, primer piso. S.14

SE SOLICITA UN MATRIMONIO PAra una finca, tienen que atender a un señor solo y cuidar de la casa y la huerta. Se exigen referencias. Teléfono: FO-1622. S-14

SE OFRECEN

CRIADAS y CRIADOS

DESEA COLOCARSE UNA SEÑORA joven española de criada de manos o comedor, le gustan mucho los niños, es limpia y trabajadora. tiene referencias. Diríjase al M.7666. O.1

SE DESEA COLOCAR UNA MUCHAcha española, para cuartos o comedor. Sabe servir a la rusa. Tiene referencias y no le importa ir al campo. U-5470. O.1

MUCHACHA DEL PAIS SE OFRECE para criada de cuartos o comedor, cose muy bien modisturas 29 y Paseo, altos.

SE OFRECEN

s1 CRIADAS y CRIADOS

DESEA COLOCARSE criado de mano español experimentado en todo esmerado servicio, con referencias de buenas casas. En la misma se ofrece un experto jardinero. Teléfono A.3488 O.1

SE OFRECE UN BUEN CRIADO ESpañol de servicio fino de comedor y ayuda de cámara, entiende de jardín con buenas referencias de casas conocidas donde ha trabajado. Informan teléfono U.6893. O.1

DESEA COLOCARSE UNA MUCHAcha española para criada de mano, sabe cumplir con su obligación y en la misma un joven español, para jardinero, llame Telf: U-6648 O.1

SE DESEA COLOCAR UN JOVEN español, buen criado de mano, práctico en el servicio a la rusa. En la misma, otro, de segundo criado, jardinero o fregar máquinas. Tienen buenas referencias de donde trabajaron, últimamente. Informan: M-3016. O-1

UN JOVEN ESPAÑOL SOLICITA trabajo para criado casa particular; tiene quien lo garantice. Informes: F 6170, bodega, H y 9, Vedado. O.1.

DESEA COLOCARSE UN BUEN criado de mano peninsular, sin pretensiones y referencias de buenas casas. En la misma se ofrece un experto jardinero, teléfono A.3488. O.1

COCINERAS y COCINEROS

SE DESEA COLOCAR UNA SEÑORA de cocinera, tiene referencias. Llame al teléfono F.6050. Almacén de Víveres El Sol. O.2

SE DESEA COLOCAR UNA MUCHAcha española, para cocinar, si es un matrimonio solo, o manejadora. Tiene referencias y es cumplidora en su trabajo. U-5470. O.2

SE DESEA COLOCAR UNA PARDA, buena cocinera, puede ayudar en algunos quehaceres. Sabe trabajar y es formal Tiene referencias, no duerme en la colocación y va a los repartos. Telf. U-5765. O.2

SE DESEA COLOCAR UNA COCINEra española, cocina criolla, española y americana. Sabe de repostería. Informan: Calle 16 número 20, entre 11 y 23. F-2567. O-2

SE OFRECE UN COCINERO PENINsular, en casa particular o restaurant, buena sazón, limpio y hace toda clase de dulces. Tiene referencias y no tiene pretensiones. Informan: San Miguel e Industria, Bodega. Telf. M-5122. O-2

UNA SEÑORA DE COLOR DE MEdiana edad desea colocarse para cocinar, duerme en la colocación lo mismo para la Habana que para los repartos, vive en Lealtad 14 entrada por Laguna letra A. O.2

SOLICITA COLOCARSE UNA COCInera de mediana edad, sabe cocinar a la criolla y entiende de repostería, Informes F-6227. O.2

SE DESEA COLOCAR UNA JOVEN española, de cocinera y repostera, es limpia y tiene buenas referencias. En la misma, una señora española, de mediana edad, para criada de mano o manejadora. Informan: Telf. F-6169. O-2

SE DESEA COLOCAR UNA SEÑOra blanca, de cocinera o criada, con referencias. Cocina de todo y hace postres. Sueldo, de 12 pesos en adelante. Telf. M-4844. Bodega. Vive en los altos. Pasa tratar cobra el viaje. O.2

DESEA COLOCARSE BUENA COCInera repostera muy práctica, buenas referencias, solo cocina, dirección Soledad 18 entre Neptpno y San Miguel, preguntar por Rosa, de 9 a 5 Telf: U-6607. O.2

SE DESEA COLOCAR COCINERA repostera, Jesús del Monte Puente de Agua Dulce, Serafines 9, Detrás Valla Gallos. O.2

UN JOVEN ASIATICO COCINERO A la criolla y americana, repostero, sabe cocinar muy bien y mucha pericia, llame por Rafael Tun, teléfono A-9427, calle Acosta No. 35. O.2

BUEN COCINERO REPORTERO CHIno, con buenas referencias de la última casa, desea colocarse casa particular cocina muy bien a la criolla, española, sabe cumplir con su obligación Informan M-4823. O.2

DESEA COLOCARSE UNA ESPAÑOla para sirvienta o cocina, sabe trabajar, tiene recomendaciones. Teléfono U.7902. O.2

SE OFRECE COCINERO CHINO, cocina española y criolla, es repostero, sabe hacer pan americano. Informan San José 28, altos, casi esquina Rayo, sociedad Juan Wong. O-2

s9 JARDINEROS

HOMBRE PRACTICO EN FLORIcultura y hortalizas solicita trabajo. Lo mismo para jardines importantes, como para particulares. Procedente de la huerta de Valencia. Llamar: Sr. Vicente Telf. A-6436. O-9

OFICINISTAS

ENGLISH SPANISH STENOGRApher Cuban, male, educated in U. S. A. prefers one just out of school. Reply P. O. Box núm. 1482.

s14 VARIOS

PARA SERVICIO DE LIMPIEZA, MEcanografía y escritorio, solicito colocación. Sin pretensiones y con informes. Francisco Peláez, H. 46, Habana 34, Vedado. O-14

SE OFRECE PERSONA SERIA, 42 años, para encargado o administrar casas apartamentos, edificios o cargo análogo. Garantías y referencias satisfactorias. M. Elizondo, Departamento de Anuncios Clasificados, DIARIO DE LA MARINA. O-14

COMPRAS

1 CASAS

COMPRO CASA AMPLIA, AISLADA por terreno ambos lados, Repartos Miramar o Ampliación de Almendares, cinco habitaciones, menos dos cuadras tranvías. Parte contado. De 9 a 12 mañana. FO-2530. C-1

COMPRO CASA HASTA CINCO MIL pesos, Habana, Vedado, Alturas Almendares, para vivirla. Vendo casa Infanta, San Rafael, 4 habitaciones, etc. $5.600. Marrero, Aguiar 25. Tel. M.7774. C.1

COMPRO CASAS HABANA VENDO solar esquina Víbora 625 varas a $2, otro 1.112 varas centro, a $1.90, Crucero Playa; facilito dinero Hipoteca Neptuno 208. U.1802 12 a 6. Llenín. C.1

COMPRAMOS CASAS CHICAS Y grandes Habana y todos sus repartos. Construimos y reformamos casas. Compramos solar esquina Alturas o Ampliación Almendares. López y Cabrera, Obrapía 36, altos A-3318. C.1

COMPRAS

1 CASAS

CAMBIO UNA O DOS CASAS DE mampostería, una en el Cerro y otra en Santos Suárez, por una de fabricación artigua de una sola planta que tenga 3 habitaciones o más en el radio de la Habana, prefiero de Galiano a Infanta. Informan San José 88, Lavado, no corredores, trato directo con el interesado. C.1

COMPRO DE CONTADO SOLAR DE 22x36 y otro 16-30 en el Vedado Sr. Valloria, calle Fuentes 49, esquina a B, Reparto Almesdares. C.1.

6 AUTOMOVILES

COMPRO AUTOMOVILES USADOS

En buen estado, para la venta, o propios para desarmar
Accesorios y repuestos nuevos, de importación y también de uso. Todos a precios baratísimos.

J. S. García. Galiano 45. entre Virtudes y Concordia. M-2676, Habana. C-6

7 MAQUINARIAS

COMPRO UNA DESPULPADORA DE frutas. Informan: San Ignacio número 63. C-7

CASA PARTICULAR, SERVIMOS A domicilio, buena, abundante comida, con artículos de primera. Admitimos abonados. Hora fija. Comidas especiales, San Miguel 97, casi esquina Lealtad. Telf. U-5933. C-7

9 MUEBLES y PRENDAS

OBJETOS DE ARTE

Compramos en clase fina, Igualmente, oro, plata y platino. Facilitamos dinero sobre joyas.

BAHAMONDE Y COMPAÑIA

Amistad 84, casi esquina a San José Teléfono A.3650.

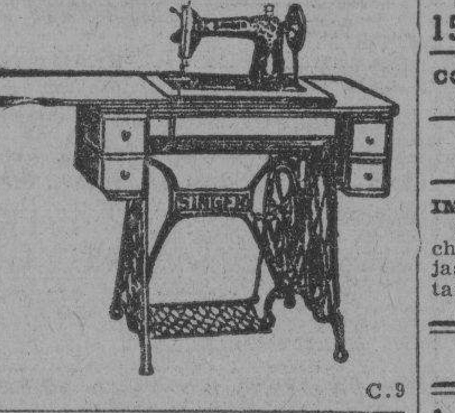

C.9

A-9540: COMPRO MUEBLES

MAQUINAS DE COSER, ESCRIBIR y sumar, de todas marcas; juegos de cuarto, sala, comedor y toda clase de piezas sueltas. Pago mejor que nadie. «El Modelo», Monte 402. Telf. A-9540. C-9

A-A-9560: COMPRO MUEBLES, MAquinas de coser, máquinas de escribir, burós, archivos metálicos, prendas, objetos de Arte, baúles, maletas, ropa de hombre, radios. Todo. Llame: A-9560. C-9

BAULES, MALETAS, MALETINES

Compro y vendo. Surtido completo. Dinero sobre joyas, muebles y ropas. Módico interés. «La Nacional», Villegas número 93, entre Amargura y Teniente Rey. A-9915. C-9

MUEBLES DE OFICINAS, VENDO

y compro: escribir, sumas, mimeógrafos, archivos, cajas para documentos, sillas giratorias, burós, libreros Kardex, tarjeteros satélites, armarios acero, Progreso 3, esquina a Aguacate. Telf. A 8638. V.9.

COMPRO MUEBLES: M-9136

Juegos cuarto, sala, comedor, recibidor, lámparas, máquinas coser, escribir vidriera. Remato casas completas, establecimientots, muebles de oficina, archivos metálicos, divisiones, mamparas. Avise a esta casa: M-9136. C-9

M 3268: COMPRO MUEBLES FInos corrientes: máquinas escribir, coser, archivos. Liquido casas completas: pianos, pianolas, baúles, objetos de Arte, bronces porcelanas, plata, juego de café, vajillas, cuartos. Compro todo. C-9

A-6620: COMPRO MUEBLES

En todas cantidades. Liquido: casas, oficinas, establecimientos, baúles, maletas máquinas de coser, efectos sanitarios, radios. Negocio rápido. A 6620, **«La Moderna», Salud 3.** C.9.

M-2655: COMPRO MUEBLES

COMPRO PIANOS: M-2655

Máquinas de coser, escribir, oficinas completas y juegos sueltos. Liquido: juegos cuarto, comedor, sala, recibidor, juegos 3 cuerpos, caoba, a precios increíbles. «La Nueva Regente», Salud 1, casi esquina Galiano. C-9

U-2530: COMPRO MUEBLES

LIQUIDO CASAS COMPLETAS

Plata, porcelanas, adornos de todas clases, jarrones, columnas, lámparas, pianos, libreros, máquinas de coser y escribir. Compro todo. Dinero en seguida. U.2530. C.9

A-9115: Muebles y Máquinas

«SINGER» COMPRAMOS, PAGAMOS más que nadie. Avísenos. Teléfono A-9115 o venga. **«La Casa Arias», Angeles 38 esquina a Sitios.** Cambiamos, hacemos reparaciones. Vendemos piezas. Todo barato. A-9115. C.9

M.3709. — COMPRAMOS TODA

clase de muebles Voy en seguida. Dinero en mano. Pago como nadie. M.3709. C.9

M-7385: VENDEMOS

Y compramos toda clase de muebles y máquinas de coser Reformamos y cambiamos toda clase de muebles Pagamos mejor que nadie, Salud 23. **La Casa Carola. M-7385.** C-9

ORO Y PLATA

Compramos prendas, monedas de oro cubanas, americanas y otras Naciones. Juegos u objetos de plata, de cualquier clase, sanos o rotos.

CARBALLAL HERMANOS

San Rafael 138, entre Gervasio y Belascoaín. Pagamos más que nadie. C.9

I-3304: COMPRO MUEBLES, RAdios, pianos, pianolas, objetos de Arte, libros, máquinas de coser, etc., en cualquier estado. Pagamos más que nadie. Vamos inmediatamente. Recuerde: I-3304. C.9

COMPRAS

9 MUEBLES y PRENDAS

COMPRO BRILLANTES CHIQUItos cantidad hasta dos mil pesos. La Casa Iglesias Monte No. 118, y Figuras. Telf. A-9241. C.9

A-7795 Compramos Muebles

MODERNOS Y DE TODAS CLASES. Pagamos más que nadie. Vamos en seguida a domicilio. Monte No. 85; entre Aguila y Amistad. También alquilamos y vendemos a los precios más bajos. **Recuerde: A.7795.**

"La Competidora" A-6827

LE COMPRARA SUS MUEBLES, joyas y objetos de Arte, pagándole lo que realmente valgan. Si tiene que quitar su casa o hacer algún cambio en ella, llame al al A-6827, "La Competidora y resolverá su asunto en el acto.

M.2272: COMPRO MUEBLES, TOdas clases: Objetos arte, porcelanas radios, pianos, burós, muebles oficinas, máquinas coser, escribir, archivos, neveras, lámparas, vajillas. Compramos casas completas. Reina 22, «El Ris». C.9

MUEBLES A PLAZOS

Compramos, cambiamos y vendemos muebles de todas clases, a precios baratísimos.

Compramos Máquinas "Singer"

Pagamos más que nadie. **Neptuno 235, esquina a Soledad, U 1360.** V-9

RADIOS

¡NO CONFIE SU RADIO A INEXpertos! Envíelo a los señores Jiménez y Fernández, expertos Radio-técnicos Garantía y responsabilidad. Títulos nacional y extranjero. Teléfono F-1515. C 12

15 CAJAS REGISTRADORAS

COMPRO CAJA DE CAUDALES MEdiana o grande. I.3812. C.14

OBJETOS VARIOS

IMPRENTA, COMPRO AL CONTAdo: Máquina de pedal número 4, cuchilla, estante para tipos con sus cajas y demás útiles. Todo en perfectas condiciones. Avisen: A-9173. C-15

CAMBIOS

1 CASAS

CAMBIO CASA MODERNA, MONOlítica, P. S. 3 cuartos, comedor, C pegada calzada, tranvías, por otra que tenga 5 cuartos, o más, prefiero calzada J. del Monte, Cerro, Infanta, Belascoaín o próximo a éstas. Devuelvo efectivo. Trato directo con interesado. X.1492. CC.1

VENTAS

1 CASAS

REPARTO LAS CAÑAS. VENDO BArata casa madera, portal, 2 accesorias, 14 cuartos, servicios, patio, 11 por 36 metros. Informan Prensa 40, Hernández. V.1

VENDO REGIA CASA LOMA DEL Mazo, Jardín, portal, sala, recibidor, hall, cinco habitaciones, baño intercalado, comedor fondo, cocina, garage, cuarto servicios criados: seis mil quinientos pesos. Duque Heredia San Miguel 9, altos. Por Consulado. M-3563. V-1

LOPEZ Y CABRERA

OBRAPIA 36, ALTOS. A-3318

CASAS, SOLARES Y CONSTRUCciones: Regia residencia, Renacimiento Español, completamente nueva, toda citarón, 500 metros terreno, jardín, portal, 3 cuartos amplios, 2 baños completos, cuarto y servicio de criados, garage. Tranvías y guaguas esquina. Próxima Curva Montalvo, $6,000. López y Cabrera, Obrapía 36, altos. A-3318.

SAN RAFAEL, 2 PLANTAS, SEIS cuartos, $12,500; Escobar, cerca Reina, moderna, 2 plantas, 6 cuartos, $12,500; Calle C., Vedado, $7,000; Rosa Enríquez, 3 cuartos, $1,800. López y Cabrera, Obrapía 36, altos. A-3318.

SEIS CASAS, ESQUINA, REPARTO Almendares, rentan: $78.00, $6,000; Justicia, 4 cuartos, esquina, $2,600; Villanueva, moderna, 4 cuartos, $3,300; Pocito, 3 cuartos, garage, $2,600. López y Cabrera, Obrapía 36, altos. A-3318.

VIBORA, MODERNA, BAÑO COMpleto, $2,300; San Francisco, 3 cuartos, baño completo y 3 cuartos sótano, entrada independiente, jardín, portal, $2,200. López y Cabrera, Obrapía 36, altos. A-3318. V-1

EMILIO RODRIGUEZ

Aguiar 98. M-6886. Compra y venta de casas y solares

HERMOSO Y LUJOSO CHALET, VEdado: $5,500, con grandes facilidades de pago, entrada para garage, traspatio con frutales, 50 metros 23. Emilio Rodríguez, Aguiar 98. M-6886.

¿QUIERE VENDER SU CASA, EN La Habana, Vedado, Almendares, Santos Suárez, Víbora, Luyanó, Cerro o finca de campo? Véame y le compraré, con gran rapidez y corrección. Emilio Rodríguez, Aguiar 98. M-6886, frente Banco Canadá.

CHALET, ALMENDARES: CIELO raso y traspatio, con muchos frutales en producción; otros, en La Sierra, $1,700 y $2,200. Ganga. Véame o llame: M-6886, Aguiar 98, Emilio Rodríguez.

VENDO VARIAS CASAS EN LA HAbana, a precios de liquidación, de $1,800; $2,800; $3,500; $5,500; $8,500 y $15,000. Gran renta. Aguiar 98. M-6886, Emilio Rodríguez. V-1

HORROROSA GANGA, EN VIBORA: $7,000, soberbia casa, parque Inglés, 1,800 varas, 7 cuartos, 3 baños familia, garage dos máquinas, 3 cuartos criados, brisa, próxima tranvías. Martínez y Prieto. O-Reilly 23. A-6951. V-1

GANGA. VENDO CASA INFANTA y Santa Rosa, Sala, comedor, 3 cuartos, etc. Precio $750.00. Si desea, $250.00 de contado, Marrero, Aguiar 25. teléfonos M.7774 y A.3154. V.1

VENDO MODERNA Y LUJOSA CAsa esquina sin estrenar, próxima hotel Almendares, corta familia, 2,800 pesos; otra $1.900. Véalas, Avenida Quinta y 9. Tranvías de Playa, Oficina. V.1

VENDO CASA QUINTA ARROYO NAranjo, segunda izquierda, moderna, de mampostería, cuatro cuartos, dos baños, 4,000 metros de terreno cercado. Otra casa de mampostería Callejón Pinar 50 metros de la Calzada, tres habitaciones baño, garage, mil emtros de terreno. Hay 14.000 metros de terreno, preciosa vista, que pueden añadirse. A-1826.

APROVECHE GANGA, SE VENDE Santa Petronila 11, entre Avenida de Columbia y Medrano. Renta $36. precio: $1,800. Cortés, M.4569 O. Reilly y Aguiar, café, V.1

VENTAS

1 CASAS

VENDO CON 4 CUARTOS Y CASITA al fondo 837 varas, calle Martí media cuadra del Parque Santa Amalia, donde informan. $100.00 entrada, $900.00 a $12.00 mensuales.

GERARDO MAURIZ M-7586

METROPOLITANA 538

VEDADO: ENTRE 23 Y 17, CASA moderna, techos monolíticos, garage, $8,000; otra, calle de letras, entre 17 y 23, jardín, portal, sala, comedor, 4 habitaciones, $6.500. G. Mauriz, Metropolitana 538. M-7586.

VEDADO: PRECIOSA RESIDENCIA, 5 habitaciones, 3 baños y demás, $15,500; otra, magnífica residencia, $17,000; otra, colosal, $25,000. G. Mauriz, Metropolitana 538. M-7586.

VEDADO: REGIO PALACIO, UN cuarto manzana, sumamente barato; calle 17, dos plantas independientes, 683 metros. $2.,000. otra, próxima 23, 2 plantas independientes, $12,000. G. Mauriz, Metropolitana 538. M-7586.

VEDADO: ESPLENDIDA RESIDENcia, una planta, $18,000; chalet lindísimo, $15.000; Paseo, 4 habitaciones, garage, $13 000; calle J., buena residencia, $20,000. G. Mauriz, Metropolitana 538. M-7586.

VEDADO: HERMOSA RESIDENCIA, esquina de fraile, 6 habitaciones, 2 baños, 1,133 metros de terreno, próxima 23, muya barata; otra, esquina, dos plantas independientes, $20,000. G. Mauriz, Metropolitana 538. M-7586

ALTURAS DE ALMENDARES: CHAlet 5 habitaciones, 2 baños, garage, $10,000; otra, 4 habitaciones, garage, $7,500; otra, 4 habitaciones, garage, $6,500; otra, mucho terreno, $8,500. G. Mauriz, Metropolitana 538. M-7586

LA SIERRA: MODERNA, JARDIN, portal, sala, comedor, garage, cuarto y servicio criados, ómnibus por la esquina y tranvías. $4,500. G. Mauriz, Metropolitana 538. M-7586.

LA SIERRA: BONITA CASA DE ESquina, construcción de lujo, 4,000 y reconocer $6,000 en moratoria; otra, $5,000; otra, $4 000; otra, frente al Parque, 6 habitaciones, 3 baños, $10 000 G. Mauriz, Metropolitana 538. M-7586

SANTOS SUAREZ: MODERNA, TEchos monolíticos, sala, saleta, comedor, 4 habitaciones, garage, 2 habitaciones al fondo, mucho terreno, $5 000, tranvías y ómnibus en la esquina. G. Mauriz, Metropolitana 538. M-7586.

SANTOS SUAREZ: TECHOS MONOlíticos, sala, comedor, 5 habitaciones, baño. $3.500; otra, frente Parque, 5 habitaciones, 2 baños, 2 garages, frutales, $9.500. G. Mauriz, M-7586, Metropolitana 538.

CALLE FABRICA, PROXIMA AL Parque, 2 plantas, $4.500; otra, $1 000 Cerro, Calzada, amplísima casa, $2.000 metros $25 000. G. Mauriz. M-7586, Metropolitana 538. V-1

VENDO EN LA PARTE MAS SElecta de Ampliación de Almendares, magnífica residencia moderna, 2 plantas, 5 dormitorios, 3 baños, Costó $24.000. Precio: $8.500, con grandes facilidades, Telf: F-2064. V-1

APROVECHE GANGA. TRES CASAS modernas, bien situadas Reparto Ampliación de Almendares. Buena renta, $7.000 las tres. J. P. Quintana, Chacón 23. M 8182.

CASAS EN GANGA, VEDADO

CALLE 19: ESQUINA FRAILE, 2 plantas, 2.500 metros, 6 cuartos de gran tamaño, 5 lujosos baños, garage para dos máquinas, 4 cuartos criados. Ganga. J.P. Quintana, Chacón 23. M 8182 y FO 2188.

CALLE 17: ESQUINA SOMBRA, una planta, 5 cuartos grandes, 2 baños de lujo, garage para 2 autos. Precio: $35.000. J. P. Quintana, Chacón 23. M 8182 y FO 2188.

CALLE 19; CENTRO UNA PLANTA, 5 cuartos grandes, 3 lujosos baños, 4 cuartos criados, traspatio con frutales. Precio: $21.000. J. P. Quintana, Chacón 23. M 8182 y FO 2188.

JOVELLAR: PROXIMO A LA UNIversidad. Casa dos plantas. Cada planta, 4 cuartos y demás servicios. Precio: $12.000. J. P. Quintana, Chacón 23. M 8182 y FO 2188.

CALLE SAN MARIANO, PROXIMO a Juan Bruno Zayas, Residencia 2 plantas 18 x 47. Bajos: jardín, portal, sala, hall, 2 cuartos, baño completó intercalado, comedor, cocina, traspatio garage, cuarto y servicio criados. Altos: hall, 4 cuartos de 4 por 4, baño intercalado completo. Propia para persona de gusto. Precio: ganga. J. P. Quintana, Chacón 23. M-8182 y FO-2188.

ALTURAS DE ALMENDARES. VENdo chalet, 2 puertas, con jardín, portal, sala, soleta, comedor, cocina, pantry, cuarto y servicio de criados; garage y pantry; altos 5 cuartos; dos lujosos baños: precio: $7.500. Informan: Chacón 23. M 8182. V.1.

2 SOLARES

ALTURAS VEDADO, (Kohly). ESQUIna, 26 y 25, $4.00 vara; otro 14 por 28, $3.25 vara. Frente 23, 23 por 32, $5.00 vara. Calzada Columbia, $3.00 vara. Esquina Almendares, 826 varas, dos cuartos, etc, $1500. Marrero, Aguiar 25; M.7774. V.2

SOLARES, VEDADO: CALLE 23, EN $1,000. $1,500; $2,500 y $3,500. Con alcantarillado y gas. Aproveche esta ganga. Véame. Urge liquidación. M-6886. Aguiar 98, Rodríguez.

SOLAR, VEDADO: CALLE 19. MIde 16 por 50, en $2,500. Facilidades pago. Muy bien situado, con aceras, alcantarillado y gas. Véame hoy: M-6886, Aguiar 98, Emilio Rodríguez. V-2

SOLARES, GANGA. REPARTO MENdoza: Avenida Santa Catalina, 14.15 por 52.56: 743.72 varas.

AEVENIDA SERRANO: 8 x 38.96: 311.62 varas; Avenida Juan Delgado, 14.41 x 58.96: 849 varas; Ampliación Almendares: Avenida Primera entre 9 y 10, 14.74 x 47.17: 695 varas.

REPARTO LA SIERRA: CALLE 10, entre A. y B., 24 x 46.75: 1084 varas; Calle Primera, entre 8 y 10, 20 x 47.17: 943.40 varas. Precio de situación. Trato directo con el comprador. Gonzalo Rodríguez. Telf. I-2929. Informan, de 8 a 9 a. m. y de 1 a 2 p. m., de 8 a 9 p. m. Compre antes que termine la Zafra V.2

SOLAR ESQUINA 5a Y D, VEDADO con acometimiento, regalado. San Bernardino, Santos Suárez, 8x34 con cimientos para fabricar, y acometimiento, $900. López y Cabrera, Obrapía 36, altos. A.3318. V.2

COUNTRY CLUB, A CUALQUIER precio vendo parcela de un aproximado de 4,000 metros, con magnífica situación, Malecón 20, altos, Santaballa. V.2

SE VENDE O CAMBIA SOLAR DE centro a la brisa, 15 manzana 15, Ampliación Almendares, 12 varas por 59 varas. Avenida 3ra, entre 10 y 11. Telf: FO-3193. V.2

SE VENDE UN SOLAR, DE 1,000 varas, Alturas Río Almendares, próximo Conde del Rivero. Precio: $2.50. J. P. Quintana, Chacón 23. M-8182. V.2

REPARTO KOHLY, SE VENDEN solares, en lo más alto, Avenida Central, acera sombra. Precio situación, Manzana de Gómez 264.

M.E.C.D. 2016

VENTAS

SOLARES

2

LOMA DEL MAZO: VENDO SOLAR de esquina, Bruno Zayas y O-Farrill, a precio de situación. Telf. F-1000. V-2

ALTURAS DE ALMENDARES. SOlas 1,152 varas, en $3,200. Su dueño en el FO.7702. V.2

VEDADO SOLARES: VENDO, CALLE 21, miden 13.66 por 50; $12.00 metro; mide 25 por 50; $12.00 metro; Calle 25 y 26, esquina, $4.00 vara. Maderero, Aguiar 25. Telf. A 7774. V.2.

SE VENDE UN HERMOSO TERREno, compuesto de dos parcelas que miden, en conjunto, 215 metros (10 por 21.50), terreno llano y en las mejores calles de Santos Suárez, (calle Sola, casi esquina a Milagros). Lo doy en precio muy bajo. Informes: Alonso, Edificio Morales, N. y San Lázaro, Vedado, Habana. V-2

FINCAS RUSTICAS

3

FINCA GRANDE. RECREO, NEGOcio, sobre 24 kilómetros Habana, frente central. Moderna casa mampostería, 6 cuartos, baño lujoso, jardines, más de 12.000 frutales, agua fértil e infinidad de cosas. Costó $30.000, doy casi cuarta parte valor. Benítez, Carlos III 12, 12 a 4. V.3

40 CABALLERIAS, FRENTE CENtral, cerca Candelaria, $24.000, muchísimo, inmenso palmar, aguadas superiores, buen cultivo, casa vivienda; otra 13 caballerías, frente central, misma zona, $15,000. Superior cultivo, bastante palmar, agua para regadío, río grande, donkey, cañerías, viviendas muy llana, Benítez, Carlos III 12, 12 a 4. V.3

ESTABLECIMIENTOS

TIENDA MIXTA Y PANADERIA, en el pueblo más rico Provincia Habana. Vende $6.500 mensuales al contado. Informes a conocedores del giro solamente. López y Cabrera, Obrapía 36, altos, A.3318. V.4

VIDRIERA TABACOS, QUINCALLA, situada en Calzada, 2 años contrato, poco alquiler. La vendo en 300 pesos; un cafecito-lechería, en 200 pesos. Villegas y Teniente Rey, Café Alfredo. V-4

BODEGA: SE ALQUILA, CON ARmatostes, vidrieras, nevera de mampostería, casa vivienda cómoda. Calle Primera y 16, Reparto Almendares, (Buena Vista). Informan en la misma. V-4

BODEGA, VENDO: $450.00, SURTIda, con mucho barrio, próxima Calle Fábrica, casa para familia. Dueño: Manuel Pruna número 50, esquina Municipio. V-4

NEGOCIO EN LUYANO POR 250 pesos. Vendo una bodega surtida libre de todo gravamen. Informan Arellano 28½ entre Luz y Pocito. Víbora, de 12 a 2. No corredores. V.4

SE VENDE LA MEJOR GALLETEría de la Habana. Está bien situada y acreditada tiene de 14 a 15 camiones y carros de reparto, todo nuevo, y moderno, se dá barata por no poder atenderla su dueño, se da a prueba una semana, la venta que tiene de reparto es todo de contado. Informes en la panadería de Toyo. Sr. Freire. V.4

4 ESTABLECIMIENTOS

FEDERICO PERAZA

Reina y Rayo. Tlf. M.4374. Vendo y compro toda clase de Negocios, un Hotel en $2,500 pesos.

Bodegas y Barras en la Habana y sus barrios, vendo con facilidades de pago de 500 pesos a 5 mil. Peraza.

Lecherías y Vidriera de Tabacos y cigarros desde 400 pesos hasta 3.500; también cambio toda clase de establecimientos por propiedades o hipotecas. Sr. Peraza, Reina 53 esquina a Rayo. M.4374. V.1

5 Bóvedas y Panteones

CEMENTERIO: VENDO MAGNIFIco panteón, muy bien situado. Precio de situación. Polo, San Joaquín 32, altos, esquina Velázquez. V-5

BOVEDAS

Nuevas hasta para enterrar, a $120.00 Traslados de Restos. Rogelio Suárez e Hijo, 12 entre 23 y 25, Jardín La Camela, Vedado. Teléfono F-2382. V.5

6 Automóviles y Accesorios

VENDO «FORD» DE CUATRO PUERtas, del 31 magnífico de todo. Lo doy barato a plazos. Domínguez, Edificio Carreño, Marina y 25, la misma esquina. V.6

STUDEBAKER PRESIDENTE, CErrado 7 pasajeros, chapa particular, acumulador nuevo, muy bueno, muy barato. Calle 2 No. 2, esquina 3a, Vedado. V.6

CUÑA «CHEVROLET» PARA DILIgencias, $60. Otra $120. Camión «Stewart» de 2½ en $150. Agua Dulce 13, entre Flores y Buenos Aires. Fábrica de Escobas. V.6

VENDO STUDEBAKER DEL 32, 5 pasajeros, 4 puertas, 6 ventanas, 6 ruedas, perfecto mecánicamente, pintura flamante, a primera oferta razonable, Oquendo número 1, entre Animas y San Lázaro, Taller de Mecánica. V-6

SE VENDE UN LINCOLN, DEL 28 al 29, completamente nuevo de todo. Vealo e infórmese, en Genios y Morro, Garage. Pregunte por Tony. Se da barato. V-6

SE VENDE UN AUTOMOVIL MARca Doche, de seis cilindros, en buenas condiciones, para en la piquera del Edificio Carreño. V.6

VENDO AGUIAR 95, CUÑA WHIPT $100 Chysler, $100; vendo lancha 21 pies, con motor Fiat chico. Informan Cusso, Calzada y 22, Garage. V.6

VENTAS

6 Automóviles y Accesorios

VENDO OAKLAND CON CHAPA DEL 2o semestre, $90,00, Garage Santa Rosa entre Infanta y Cruz del Padre, Compro Ford del 29 o 30, Telf. M.7720. V.6

CHEVROLET 6 CERRADO CON RAdio, $360; Ford cerrado, $170; otro $325. otro abierto, $165; Pontiac cerrado, $125; Nach 4 puertas chico, $130; cuña cerrado, $235. Empedrado No 1, M.4002. Braña. V.6

VENDO CUÑA OVERLAND WHIPpet y Chandler de siete pasajeros último tipo ambos inmejorables condiciones. Informes: Raggi, San Ignacio 40. V.6

MOTOCICLETAS BSA., Y OTRAS marcas. Nuestro taller, con equipo de herramientas especiales para la reparación de motocicletas, nos permite ofrecer al cliente, garantía y precios sin competencia. Compro motocicletas de cualquier marca. J. Presas, Amargura número 51. A-7769. V-6

SE VENDE FORD V-8, DE LUXE, 4 puertas, totalmente nuevo. Tiene radio Precio: $625.00. Informan: horas de oficina, en Aguiar 45, bajos. Telf. M-7111. V-6

SE VENDE UN LINLCON DE SIETE pasajeros, se da barato porque se embarca la dueña. Se da a prueba, está en buenas condiciones. Puede verse San José 32. V.6

GANGA

Ford del 33, en magníficas condiciones, a precio razonable. También Houdson cerrado, 5 pasajeros, con motor perfecto, a primera oferta. Vendo por embarcar. Telf. F-1000. V.6

VENDO CHEVROLET 28, TURISMO, en Vives 149, Garage «Vives». Está totalmente reconstruído. Pintura, fuelle y gomas nuevas. V-6

VENDO CAMION, CON CARROCERIA cerrada, Chevrolet, buenas condiciones. Precio: $100.00; camión Ford, de pedales, con carrocería, muy barato. Garage, San José 101. Dueño San Nicolás 144. V-6

GANGA: BUICK SEDAN 7 PASAJEros, del 31 en perfectas condiciones, con facilidades de pago, ver a Julio, Agencio del Chevrolet

Studebakr: Limausine 7 pasajeros con gomas nuevas, precio atractivo, ver a Julio, Agencia del Chevrolet.

Gran oportunidad: Fiat del 30 muy económico en consumo, ver a Julio, Agencia del Chevrolet. V.6

LA SALLE DE SIETE PASAJEROS en perfecto estado 350 pesos. Informa su dueño en el FO.7702. V.6

VENDO CHEVROLET 29, ODLSMObil 29, Marmon 29, están completamente nuevos y se dan baratos, cambio por cerrados, aproveche esta oportunidad. Zulueta 22.

SE VENDE UN FORD, DEL AÑO 31, tipo Victoria. Está nuevo. Informan: Galiano, Estación de Gasolina 'OK», entre Animas y Trocadero. V-6

APROVECHE GANGA. SE VENDE Studebaker Presidente, siete pasajeros en buen estado, no deje de verlo en calle E 2A, entre Uno y Tres, Vedado. V.6

7 MAQUINARIAS

VENDEMOS TOSTADOR CAFE, «RApido Ideal», 2 2kilos, para carbón, garantizado; «Jaberz Burn», 60 kiklos; «Royal», 15 libras, para alcohol; Prensa Hidráulica, alta presión, con su bomba, para jugos, aceites, sebo, etc.; Esterilizador de agua, para Laboratorio; Auto-Clave, para ámpulas, con su manómetro; Estufa, para granulados; Mezcladora, para pastas y pomadas; Hornos, portátiles: Máquinas, para panaderías, dulcerías, laboratorios, lavandería, refrigeración. Plantas industriales de todas clases. Garantía completa. **Cooperadora Comercial Cubana, S. A.,** Aguiar 112, Apartado 1614. Telf. M-2373. V.7

DE UTILIDAD A LOS INDUSTRIAles. Vendemos a precio de situación, distintas máquinas de uso y en buen estado, propias para hacer jabón de perfumería, para hacer envases de cartón y tubos cartón así como otras de imprenta y litografía. Informan Monte 427 entre Pila y Castillo, Teléfono A.9895. V.7

SE VENDE MAQUINA BORDAR CORnelly en metal, juego recibidor, lámparas y gobelinos, un radio Atwater Kent modelo 145, una incubadora con su criadora, sombrerera. Muralla 117 1er piso derecha. V.7

«EL CENTRAL». COMPRA Y VENta de maquinaria, motores de petróleo. gasolina, eléctrico y de vapor, molinos de harina, y sal, bombas de agua y tuberías, trasmisiones, poleas, correas, chumaceras, calderas y efectos eléctricos. Cristina 38.D, esquina San Felipe. Teléfono X.1615, Vicente Sánchez, Habana. V.7

LIQUIDACION DE MAQUINARIAS: A la primera oferta, puede usted adquirir la maquinaria que usted necesite. Gran oportunidad, Hotel de Ventas, en liquidación, 10 de Octubre número 96, Habana. Se atiende a los compradores. V.7

BOMBAS, EQUIPOS DE PREsión Nuevos y reconstruídos motores, piezas de repuesto. Carbones para motores, correas para refrigeradores. La mayor existencia en Cuba. Reparaciones garantizadas. Igualas. Termine el consumo excesivo de corriente eléctrica, a causa de una bomba deficiente. **Cámbiela por** una bomba moderna **«DURO»**, la superbomba. Le hacemos un crédito liberal por su equipo viejo. Todo problema de bombeo resuelto, rápida y económicamente. Aproveche hoy mismo.

AGENCIA "DURO"

SIERRA, RODRIGUEZ Y CO.
Habana y Amargura,
Telf. A-4347.

VENTAS

DE ANIMALES

VENDO GALLOS Y GALLINAS Brahma, Gigantes, Island Red, Orpignton, en producción, Gallinas a $0,90, gallos desde $1.00 y huevos para incubar de las mismas razas a $0.04 aquí en la Habana, Finca Los Angeles, kilómetro 4½ antigua carretera Vento. V.8

CANARIOS HAMBURGUESES PREparados para las próximas crías(de todos colores, solos o por parejas. Serrano 52, Santos Suárez. V.8

VENDO 3 VACAS DE RAZA, PARIdas, Mariano 31, Cerro. V.8

SE VENDE UN POTRO ALAZAN, criollo, fino, de 7 cuartas. Finca San Antonio, Calabazar. V.8

SE VENDEN DOS MAGNIFICAS yuntas de bueyes. Pueden probarse También dos toretes ya aptos para la reproducción, uno Jersey y otro Holstein. Finca Diezmero, K 11 Calzada de Güines Preguntar por Miguel Alum. V.8

VENDO VACAS RECENTINAS, CRUzadas, buenas, lecheras, jóvenes; novillas y añojas de raza y toros. Se ordeña a las dos. Informan: Ayestarán número 1. Telf. U-1129. V-8

VENTAS

MUEBLES y PRENDAS

VENDO LOS MUEBLES DE MI CAsa, cuarto modernista, comedor, renacimiento, cuarto caoba, juego mimbre modernísimo, Radio Atwater-Kent, modelo 89. F-6717. V-9

MAQUINA SINGER, OVILLO CENtral, $23.00; juego de recibidor de mimbre, muy fino, regalo en $35.00; piano, color caoba, $40.00, Prado 31, bajos entre Refugio y Genios. V-9

JUEGO CUARTO, 3 CUERPOS, ULtimo modelo, tallado. Precio de situación, Municipio número 57, entre Fomento y 10 de Octubre, Jesús del Monte.

LIQUIDO LOS MUEBLES DE CAsa: juego sala, comedor, cuarto, radio Víctor, máquina Singer, lámparas. Traiga dinero. Monte 406, Esquina Tejas.

PAGO MAS QUE NADIE, TODA CLAse de muebles usados: máquinas de escribir, objetos de Arte, muebles de oficina, etc. M-3709. V-9

SE VENDEN, COMPLETAMENTE nuevos, un juego de cuarto, un juego de recibidor y uno de comedor. Informes« calle 23 entre 26 y 28, Vedado, de 2 a 6 todos los lías. V.9

GANGAS: JUEGO CUARTO PINTAdo artísticamente 25 pesos, magnífico juego sala caoba 14 piezas propio sociedades, salas grandes, 35 pesos Prado 64, Departamento 20. Telf. M-1047.

JUEGO COMEDOR, CAOBA, PERfecto estado; cuarto, nogal, idem, lunas, espejos paje y otros. Luz Caballero número 92, entre Vista Alegre y Carmen, Víbora.

VENTA REMATE: RADIO, PIANO, Juegos cuarto, sala arte moderno, nevera, Frigidaire, caja caudales, bombas y motores eléctricos, desde 10 hasta 1|8 caballos, vidriera exhibición, Egido 18 bajos.

VENDO JUEGO CUARTO $30.00, Otro 3|c $55,00, sala 9 piezas espejo colgado, comedor, finas esculturas, todos caoba, últimos estilos, urge venta por reducirme. Estrella 129. V-9

FAMILIA, VENDE LUJOSO CUARto ,último modelo, 3 cuerpos. Costó $400.00 ,en $125,00; comedor $75.00; otro, regio, Renacimiento, sala; recibidor, $35.00 ;lámpara fina, $5.00. Concordia 127, entre Gervasio y Belascoín. V.9

Burós, Máquinas de Escribir

SUMAR. COMPRO, EMPEÑO, VENDO Máquinas sumar, calcular, coser, mimeógrafos, equipos y joyas en general. Llame y vea: Monserrate 39 y Parque de Zayas **A-8054.** V-9

VENDO JUEGO CUARTO, MODERno, $35.00; otro, 3 cuerpos, último estilo, baratísimo; juego comedor, 9 piezas; recibidor, $20.00; nevera, Jesús del Monte 27, altos, una cuadra Esquina Tejas. V-9

VENDO JUEGO CUARTO MODERNO $20.00. otro tres cuerpos, $40, también uno grande de caoba con butacón, barato. Maloja 151 entre Lealtad y Escobar. V.9

SE VENDE UN BUEN JUEGO DE cuarto, de caoba, tres cuerpos, ocho piezas, precio: $60.00. Belascoaín 121, esquina a Pocito, altos. De las dos en adelante. V.9

PARA PELUQUERIA SE VENDE Sillón Koken, de ninos, no se necesita. Virtudes 28, entre Aguila y Amistad. V.9

SALUD 11. - M-9136

Le ofrece a usted los mejores muebles, a precio reducido: juegos de cuarto, sala, comedor, recibidor, lámpara modernas. Muebles de oficina y cantina: mostrador, vidriera, Frigidaire. Establecimiento: molinos de café y contadoras. Visite esta casa. V-9

LA CASA MOSQUERA

San Rafael 129 y 131. Telf U-5437

Amueble su casa con gusto y con poco dinero. También le cambiamos sus muebles o hacemos el negocio que más le convenga. Háganos una visita, no perderá su tiempo. La Casa Mosquera, San Rafael 129 y 131. Telf. U-5437.

"CASA ARECHAGA"

«EL SIGLO»
TALLER DE EBANISTERIA

Si usted necesita muebles, visite esta casa, donde encontrará preciosidades, por poco dinero. Compre directamente y comprará lo mejor. **Manrique 189. Telf. A-6135.** V-9

VENTAS

9 MUEBLES y PRENDAS

Máquinas de coser «Singer», ovillo central, a plazos, y contado. Compramos, cambiamos, tenemos, industriales los estilos 18.2 y 29.4.16.37.31.20 de jones, de plisar y borrar botones, de hacer toldos y otros. Vendemos repuestos. **Prieto y Vilaboy,** Angeles número 36. V.9

VENDO MAQUINA DE COSER SINger de ovillo central; moderna; tiene seis meses de uso; se da barata. Véala en Angeles 23, bajos, entre Maloja y Sitio, casa particular. V-9.

FAMILIA VENDE URGENTE SUS muebles; lujoso juego de cuarto; magnífico juego sala; lujoso comedor Renacimiento; precioso reloj Renacimiento; todo nuevo. San Miguel 97, bajos, entre Lealtad y Campanario. V.9.

EN MUEBLES

Somos únicos por el surtido más extenso y novísimo, su sólida construcción y enormes facilidades en los pagos.

CAO Y VARELA
Neptuno números 183 y 187. V-9

MUEBLES A PLAZOS

NUEVO SISTEMA DE VENTA A PLAZOS

Juegos de cuarto, comedor, sala, recibidor. Los modelos más en moda. Precios económicos.

"EL CAPRICHO"

Neptuno 64, esq. a San Nicolás.

EN MUEBLES TENEMOS EL MAyor surtido y los mejores modelos, en todos los estilos, especialmente modernos, de caoba y enchapados, muy baratos al contado y con ventajosas facilidades de pago.

Unicos importadores del insuperable radio Colonial, que alcanza toda América y Europa. Tenemos comprador para sus muebles y radios en cambio por los nuestros y liquidamos a menos precio la lamparería, relojería, sillería, etc. La Casa Ruisánchez. Angeles 13, esquina a Estrella (del 25 al 31) Teléfono: A-2024. V-9

OBJETOS DE ARTE Y JOYAS.

Liquidamos: porcelanas, figuras bronce y marfil, plata, lámparas, radios, Frigidaire, relojes para pared y pie, Gobelinos, juegos cuarto, sala, comedor, recibidor, mesas mármol, juegos cubiertos de plata, muebles antiguos. También liquidamos enorme surtido en joyería fina. **"Los Tres Hermanos", Consulado 94. A-4775.**

AVISO

¿Tiene Ud. muebles u objetos de Arte? Llame: A-3639.

"LA PROTECTORA"

Paga más que nadie y da dinero a bajo interés. Animas 45, casi esquina Amistad. V-9

MUEBLES EN GANGA

Juego de cuarto, Arte Moderno, $4.00 mensuales; comedor, caoba, último estilo, $3.00 mensuales; sala o recibidor, modernísimos, $3.00 mensuales; juego cuarto, 3 cuerpos, caoba, últimas creaciones, $5.00 mensuales. Precios muy bajos.

"LA EMINENCIA", NEPTUNO 188

LIQUIDO LOS MUEBLES DE CAsa, sala, recibidor, comedor, cuarto dos y tres cuerpos, máquina Singer, lámparas, etc. Ande pronto, traiga dinero. Monte 406. Esquina Tejas. V.9

URGENTE VENDO: CUARTO, MOderno, $28,00; otro, 3 cuerpos, 8 piezas, comedor finísimo, sala, $30.00, Todos estilo Arte Moderno; radio Víctor, lujoso gabinete, San Joaquín 60, entre Monte y Omoa. V.9

MUEBLES A PLAZOS

Para el hogar y oficina. Tenemos los estilos más variados al alcance de todas las fortunas.

"LA IDEA"

Angeles número 3 y Reina número 23, frente a la Plaza del Vapor.

Teléfono A-1619

Cambiamos muebles y alquilamos sillas de tijeras

VENTAS

MUEBLES y PRENDAS

MUEBLES EN GANGA

JUEGOS CUARTO, $30.00; SALA, $15; comedor, $30.00; escaparates, $7,00; con lunas, $12.00; mesas correderas, $4,00; aparadores, $5,00; 6 sillas y 2 sillones, $10.00; máquinas coser. Se cambian y compran toda clase de muebles, pagando más que nadie. Se da dinero sobre joyas, muebles y objetos Arte.

LA PRINCESA, SAN RAFAEL 107
entre Gervasio y Escobar. U-7928 V.9

Muebles Baratos

A verdaderos precios de gangas. Liquidación permanente de juegos de sala, cuarto y comedor.

VENGA A VERNOS EN SEGUIDA

Ahorrará dinero. Facilidades de pago. Tomamos sus muebles a cambio. «La Casa López», Belascoaín 76, entre Jesús Peregrino y Pocito. Telf. U-4541.

10 UTILES de OFICINAS

MUEBLES PARA OFICINAS

MAQUINAS: ESCRIBIR, SUMAR Y calcular, archivos Legal y «Kardex», Adresógrafos, Mimeógrafos, cajas caudales, registradoras «National», mesas, satélites, burós, sillas. Compramos y vendemos. Dinero sobre los mismos. «La Nacional», Villegas número 93. A-9915.

MAQUINA DE ESCRIBIR ROYAL seminueva, se vende Lealtad 141. Academia de Comercio, Luis B. Corrales.

Pupitres: Compro, Empeño

Y VENDO MAQUINAS ESCRIBIR, libreros, archivos, máquinas coser, sumar, calcular, Kardex, equipos y joyas en general. Llame y vea: Monserrate 39 y Parque Zayas. **Telf. A-8054.**

MAQUINAS ESCRIBIR

«Underwood», «Remington» y otras marcas. Se venden a precios de ocasión, por proceder de préstamos vencidos. «La Confianza», Suárez 7. M 9603.

MUEBLES DE OFICINAS COMpramos y vendemos: máquinas de escribir, sumar, calcular, mimeógrafos, satélites archivos, burós Kardex, libreros, cajas seguridad. Compostela 43, entre O-Reilly y Progreso, frente National City Bank. M 8636.

BOLSA DE MUEBLES

DE OFICINA

COMPRAMOS Y VENDEMOS

MUEBLES CAOBA Y ACERO, DESde una gaveta, al equip de Banco, a precio de remate. Especialidad: Cines, Colegios, Bar, Biblioteca, Cajas Seguridad. **Compostela número 55,** cerca Obispo. **A-7744.** V-10

CAJAS CAUDALES

«Mosler», grande, propia para Joyería; otra, 4 combinaciones reloj. Gangas. **Compostela número 35, entre Obispo y Obrapía. Teléfono: A 7744.** V-10

11 Instrumentos de Música

SOBERBIO PIANO, MARCA «FISher», grandes voces, moderno, poco uso, en espléndidas condiciones. Ni tuvo ni tiene comején. Se garantiza, $45.00, con su banqueta, Lealtad 142. V-11

GRANDIOSO PIANO, QUE REUNE todas las condiciones de una acústica perfecta, produciendo un sonido finísimo. Moderno y de elevada presencia. Casi nuevo. Muy barato, Dragones, frente Teatro «Martí». V-11

GRANDIOSO PIANO, QUE REUNE todas las condiciones de una acústica perfecta, produciendo un sonido finísimo. Moderno y de elevada presencia. Casi nuevo. Muy barato, Dragones, frente Teatro «Martí». V-11

SOLO POR 15 DIAS

Liquido un enorme surtido de pianos, de famosas marcas, absoluta garantía y al alcance de todas las fortunas. Facilidades de pagos. «La Predilecta», San Rafael esquina a Oquendo. V.11

VENDO EL MEJOR PIANO FRANcés, del mejor fabricante, en $18.00, por urgente necesidad. Sirve para estudio o baile, por sus grandes voces. Real 50, Puentes Grandes. V-11

AFINADORES

AFINE SU PIANO, POR $2.00, CON toda garantía y seguridad. Manuel Domínguez, afinador mecánico, graduado en la Escuela «Danguard», de New York. Taller de Reparaciones: Zulueta 36 y medio. Telf. M-3040. Af.

13 RADIOS

SE VENDE UN RADIO, DE MAGNIfico y lujoso mueble, grandes voces. Precio: $38.00 San Miguel número 129, altos, entre Escobar y Gervasio. U-4205. V-12

NECESITO VENDER RADIO MOderno RCA., Víctor, completamente nuevo. Alcanza Norte, México, regias voces, siete tubos. Lo vendo, $37.00. Véalo: Angeles 82, entre Gloria y Corrales.

VENTAS

RADIOS

QUEMO FLAMANTE RADIO RCA, «Victor» Se da a la primera oferta razonable. San Rafael 141, bajos; esquina a Oquendo. V.12

VENGA Y OIGA EL MARAVILLOSO Grunow; no se guíe por otros, convénzase usted mismo oyendo Europa con el radio de más alcance fabricado hasta la fecha o pida demostración. U-4205. San Miguel 129 altos, entre Gervasio y Escobar. Abierto hasta 9 p. m.

GANGA: SE VENDE UN RADIO «Crosley» en magníficas condiciones, casi regalado. Habana 200, bajos.

SE VENDE UN RADIO MUY BARAto Víctor RCA 6 tubos Superheterodine. Monte 43, Fotografía, Urge venta. Dueño se embarca.

$15.00, RADIO, REGIO MUEBLE. También, otros, muy baratos y todos tamaños y marcas. ¡Liquidación verdad! Sr. Ramos, Concordia 135, altos.

VENDO RADIOS

Usados y nuevos: Radiola RCA, 16,00; Víctor 1934, $35.00; radio Majestic Clarion, $28.00. Otros baratísimos: ralios Grunow 1935, nuevos, desde $5.00 mensuales, $10.00 entrada, 1 año garantía. Aceptamos radios, pianos usados. Se demuestran a todas horas, Jesús del Monte 27, altos, una cuadra Esquina Tejas. Telf. A-5704.

RADIOS REGALADOS, APROVEchen gangas: Crosley $9.00; Víctor, elegante mueble, $35.00; otro, Capilla, onda corta y larga, $35.00; Majestic, gabinete, $35.00; otros, a como quiera. Garantizados igual que nuevos. Real 50, Puentes Grandes.

VENDO RADIOS DE TODAS MARcas y ondas, nuevos y usados. Grandes facilidades. Pueden verse, día y noche, hasta domingos. Llevo catálogos a domicilio. M.1542. Neptuno 146, primer piso. Entrada por Escobar. V.12

14 LIBROS e IMPRESOS

A LOS ABOGADOS: SE VENDEN varias obras de derecho y de jurisprudencia. Informan: Teléfono U. 1830. V.13

CONTADORA NATIONAL, VENDO caja seis gavetas casi nueva barata o se cambia por otra chisa. Ve rse San Pedro No. 24, Bar, teléfono M. 5503. V.14

LIBROS

Nuevos y de autores valiosos. Liquidación a precios increíbles. Enviamos muestrario con nueve, por $1.50. Libreros y Agentes, provéanse para la Zafra. Carlos M. López, Obispo 74, Habana.

OBJETOS VARIOS

GANGA. VIDRIERA DE UN METRO cincuenta para establecimiento, otra un metro veinte para lunch, todo gran de nuevo, Verlo 30 No. 5 entre 25 y 27, Vedado. V.15

VENDEMOS: VIDRIERAS, MOLInos café «Hobar-Dayton», contadoras «National», mesas Vitrolite, mostradores, armatostes, pasteleras, mármoles, sillas, pesas, rebanadoras jamón, exprimidoras jugo. Cano, Habana 116 y medio, entre **Teniente Rey** y Amargura.

REPARACIONES

9 MUEBLES y PRENDAS

TALLER DE REPARACION DE MUEbles en general, barnizamos, esmaltamos, tapizamos y enceremos sus muebles, carpintería en general, seriedad. F. No. 237, teléfono F.5902. García. R.9

A. GABILONDO. SE HACEN MUEbles de mimbre, de encargo, Reparamos dejándolos como nuevos, esmaltamos, dorados, pátina, tapicería, sillas y mesas de café. Trabajos garantizados. Campanario 118, teléfono M-3402. R.9

TALLER DE TAPICERIA, BARniz de muñeca y pinturas finas, de Pedro García Espinosa en San Rafael 143-B, entre Aramburo y Soledad, Teléfono U-4424. Recuerde que tener sus muebles en estado flamante, es sinónimo de prosperidad. ¡Arréglelos!

REPARAMOS SUS MUEBLES, POR poco dinero, dejándolos nuevos. Casa Pardo: U-5761. Los modernizamos barnizamos a muñeca, esmaltamos «Duco», pinturas mimbres, a vapor, tapicería general. Azogamos espejos. Trabajos garantizados, San Rafael número 130. R-9

DINERO-HIPOTECA

d2 SE OFRECE

DOY DINERO, SOBRE PANTEONES, bóvedas, alquileres casas, mercancías, hipotecas, subhipotecas. Vendo casitas: Habana, Víbora, Santos Suárez, Marianao. Precio de ganga. San Rafael 101. Sr. Escobar. De 7 a 11 de la mañana. D-2

DINERO

No pierda tiempo. Cuando necesite tomar dinero en hipoteca o Pagarés, vea a M. Fernández, San Ignacio 50. Telf. A-4432. De 2 a 5 Operación rápida y absoluta reserva D-2

DINERO-HIPOTECA

d2 SE OFRECE

PRESTAMOS CON GARANTIA HIpotecaria hasta $500, en plazos cómodos. No pague corretage, trato directamente con el prestamista Sr. Toledo. FO.3485. D.2

DINERO

SE LE FACILITA DEL 5 AL 1%

Sobre alhajas, muebles, objetos de Arte, maquinaria de oficina y sobre cualquier otro valor, en **«La Competidora», Gloria e Indio. Telf. A-6827.**

FACILITO DINERO EN HIPOTECA en cantidades de 300 a 500 pesos. También sobre bóvedas y panteones, desde $50.00. Operación en el día Edificio Metropolitana 808. D-2

PRESTAMOS

Dinero sobre joyas
Desde el 1 por 100
Vendemos joyas, baúles y maletas. Se compra oro.
«LA PERLA»
Animas 84, esq. a Galiano

DINERO

Doy grandes y pequeñas cantidades en primera hipoteca, desde el 7 por ciento en adelante, para la Habana y sus Barrios. Compro y vendo casas y solares.

Compro y vendo Bonos y Acciones

JULIO C. GRANDA

Obrapía 33. Telfs. M 5921 y F-5759.

DOY DINERO EN HIPOTECA, AL 7 por ciento, cualquier cantidad, Habana y sus afueras. Operación en 24 horas. Absoluta reserva. Alberto Cuervo. Edificio Metropolitana 711, O-Reilly y Aguacate. M-1537.

d3 BONOS y ACCIONES

BANCO ASTURIANO: COMPRO BOnos y Acciones. Compro Acciones Compañía Cubana Electricidad, Compro y vendo Bonos y Acciones de todas Compañías, cotizables y no cotizables en la Bolsa, Manuel Piñol, Obrapía núm. 17. D-2

CLAUDIO DE LOS REYES

Compra y venta de bonos y acciones.
Dinero para hipotecas
Compra y venta de casas.
Empedrado 35. Telf. A-7725.

N. GELATS Y COMPANIA

106 Aguiar 108, esquina a Amargura

CAJAS RESERVADAS

Las tenemos en nuestras bóvedas construidas con todos los adelantos modernos y las alquilamos para guardar valores de los interesados. En esta oficina daremos todos los detalles que se deseen D.3

PARA LAS DAMAS

pd4 Interés para las Damas

SEÑORA CELESTINA REFORMA 30 cts. modelo 50 cts. corta y entalla 49 cts. Vestido 99 cts. Vende sombreros $0.50, $0.70 y $0.99. San Rafael 41 C. una cuadra Galiano, farola puerta. PD-3

ZAPATERIA EL «ROSAL» CALZADO a medida, señoras, caballeros y niños. Especialidad pies delicados y defectuosos. Hacemos y forramos zapatos, con tela de su vestido. Pasamos a domicilio. Real 65 Telf: FO-3421. Puentes Grandes PD-3

SEÑORAS Y SEÑORITAS

Existe un medicamento exclusivamente para las mujeres. Se llama: «Gotas Metrol». Tomando las «Gotas Metrol» desaparecen los dolores y se regulariza el período menstrual. Las «Gotas Metrol» son de efecto seguro en las suspensiones de 30 a 60 días. Pidan prospectos: Depósito: Farmacia del Dr. Mata, San Lázaro 402, Habana, teléfono U-6815. PD-4

DE INTERES PARA LAS DAMAS. Si desean aprender en corto tiempo, el corte y confección en todo su alcance conozca mi obra titulada: **«El Corte Moderno Nacional, Sistema Méndez».** De venta: «El Encanto», «La Filosofía» y en mi Academia, Neptuno No. 81, altos. Clases alternas a domicilio y correspondencia a personas estricta moralidad. Hacemos moldes y cortamos vestidos. Especialidad: abrigos y trajes Sastre. Precios módicos. PD.3

APRENDA CORTE Y COSTURA

Toda mujer debe aprender a cortar y confeccionar. Desde la primera semana que asista a nuestras clases usted misma cortará sus trajes. Enseñanza teórica y práctica por los procedimientos de mi gran sistema Matilde de Alemany el más completo y moderno por su facilidad al alcance de todas las inteligencias. San José 9, altos, entre Galiano y Aguila, Instituto Técnico Femenil La Central. Hágase profesora titular. A la venta mis modernos métodos. Se cortan moldes de encargo. Sucursales: Profesoras Sra. Romero, Octava y Tejar, (Lawton); Srta. Hortensia, Atocha 6, Cerro, y Luz núm. 26. Sra. Orfila y Bernaza 47. Sra. Clotilde. PD-3

EXTIRPACION DE LOS VELLOS

de la cara, muslos, piernas, etc., por medio de electricidad. Tratamiento definitivo y garantizado. Sra. Alexandra. Calle Tercera número 381, entre 2 y 4, Vedado, Habana. PD.3

ENSENANZAS

e1 Profesoras y Protesores

PIANO y SOLFEO: $3

MENSUALES: VIOLIN, GUITARRA, Mandolina, Bailes. Experto profesorado. Sistema rápido, fácil. Exámenes trimestrales. En seguida será profesora. Tocará preciosas piezas al mes. Especialidad alumnos haraganes. Vamos a domicilio. Informes personales: lunes y jueves, en San Rafael 73. Demás días por el Telf. FO-3397. E-1

ENSENANZAS

e1 Profesoras y Profesores

POR $1.00 CLASES PARTICULAres individuales. Matriculándose es ta semana; aproveche. Inglés, Teneduría, Taquigrafía española e inglesa, Mecanografía, Caligrafía, Aritmética, Gramática, Ortografía. Pida prospecto. Teléfono U.4782. (No es Academia). E.1

PROFESORA TAQUIGRAFA «PITman», mecanografía al tacto, ortografía ,instrucción, corte y costura, bordados. Da clases particulares y en colegio. Enseñanza práctica y rápida. Precios módicos. Telf: X-3406 E.1

ACADEMIA RABIÑA

NEPTUNO ESQUINA A MANRIQUE, altos. Clases individuales: Inglés, Francés, Alemán, Taquigrafía «Pitman» y «Gregg», Mecanografía, Ortografía, Teneduría de Libros, Correspondencia Comercial, Aritmética. TAMBIEN, CLASES POR CORRESPONDENCIA. Ingreso E. Ingenieros, Arquitectos y Veterinaria. Curso Procurador. Pida prospectos: **Neptuno 78 y 80, altos, esquina Manrique. Telfs. M-7849 y A-9222.** E-1

COLEGIO ACADEMIA "NORMA"

INCORPORADO AL INSTITUTO O-REILLY 79. TELF. M-9470.

Primera y Segunda Enseñanza. Para estudiar la **Preparatoria y el Bachillerato,** como alumno incorporado, nada mejor que el **Colegio-Academia «Norma». Profesores** graduados y de reconocida competencia. Ser alumno incorporado reporta grandes ventajas. No pierda su tiempo. Pida informes. Clases especiales de **matemáticas.** **Ingreso** Escuelas de Comercio, Normales, de Pedagogía, Ingenieros. Curso Procuradores. Comercio. Clases diurnas y nocturnas. Ambos sexos. E-1

INGLES, TAQUIGRAFIA (INGLESA y española), Teneduría, Cálculos Mercantiles, Aritmética, Algebra, Caligrafía, Mecanografía y Ortografía. Enseñanza a domicilio, por el Profesor F. Heitzman, Monte 103, altos. M-9247. E-1

EXPERTO PROFESOR DE INGLES, da clases particulares. Método eficiente y progresivo. Prepara alumnos para los exámenes en el Instituto Provincial. B. número 219, Vedado. F-4469. E-1

PREPARATORY SCHOOL

Situado en 8 y 11, Vedado, Admite externos, pupilos y medios pupilos, Servicio de ómnibus, Enseñanza en inglés, desde el Kindergarten hasta los grados superiores. Español y Economía Doméstica. Precios módicos. Informes: Teléfono, F 4296 Mrs. Pawsey. E.1

PROFESOR DE BAILES: J. BANDE, Compostela número 86, segundo piso. Enseñanza rápida de Son, Danzón, Blues, Fox Trot, Pasodoble, Vals y Tango de Salón. También doy clases a domicilio. Precios módicos. E-1

PROFESORA INGLESA DE LONdres, con inmejorables referencias de cubanos. Da clases a domicilio o en su casa. Llame F.3437. E.1

BAILES: (TOMASIN). .POSITIVAmente enseño, con práctica: Danzón, Son, Paso Doble. Blues Vals, Fox Trots, Tango de Salón. Voy a domicilio. Seriedad y garantía. Aguila número 117, altos Mueblería E.1

INGLES.

Enseñado por Profesora americana, Sorprendentes resultados en pocas semanas. El discípulo leerá, escribirá y hablará el inglés, en breve tiempo. Lecciones a domicilio también. Miss Kapan, Hotel «Royal Palm». A.7277. E.1

PROFESOR DE BAILES

Precios módicos. Enseñanza rápida de Son, Fox, Tango, Blues, etc., etc. Doy clases a domicilio. Ismael Servalló, Cárdenas número 3, segundo piso. E.1

e3 ACADEMIAS

SUCURSAL DEL CONSERVATORIO de Música «Eduardo Peyrellada». Malecón 27, bajos. Profesores competentes. Métodos prácticos rápidos. Precios económicos. No pierda tiempo, pida programas, aseguramos éxito por nuestro sistema. E.3

ACADEMIA DE IDIOMAS ROBERTS, Malecón 31. Telf. A-1317. ¿Desea usted aprender inglés? Compre el método Roberts. Se recomienda por sí sólo. Distinción. Eficiencia. Garantía, Cuarta Edición: $2.00. E.3

INTERES GENERAL

COMERCIANTES, INDUSTRIALES

Y hombres de negocios: La Compañía "La Inversionista", compra Derechos y Acciones, de todas clases, incluso Hereditarios. Se hace cargo de toda clase de asuntos, sean administrativos o judiciales. Suple gastos y hace anticipos sobre asuntos que se le confían. Administra propiedades, las toma en arrendamiento y anticipa alquileres. Cuba 52. A-9092. LG.

A LOS DEUDORES HIPOTECARIOS

Los deudores hipotecarios que deseen llegar a un arreglo con sus acreedores a base de reducción del interés al 6 por 100, condonación de todos los intereses acumulados y extensión de los términos de vencimiento, pueden pasar por la calle Habana número 51, Secretaría de la Asociación Pro-Defensa d l Crédito Territorial e Hipotecario de Cuba para tratar del asunto. IG

FOLLETIN 11

J. AGUILAR CATENA

LA TERNURA INFINITA

NOVELA

Cubierta en colores de Ochoa
Láminas en negro Matykó

SOCIEDAD GENERAL DE PUBLICACIONES. S. A.
Diputación, 211. Barcelona—Valverde, 21 dup., Madrid.

De venta en «La Moderna Poesía» Obispo 129. Telf: A-1171.

na, ¿Me llevará a mal el señor que me coma mi pan y mi olla?

Vuelve Bienvenido desde el mirador en que se había situado con su displicencia. Don Adrián asiente:

—Come lo que quieras, Medi. Ahí tienes la mesa. Y el sillón que no has querido ocupar.

Saca la Medi de debajo de su mantón agujereado una olla, a la que sirve de tapadera una corteza de pan, y la deja sobre la mesa, mientras protesta:

—El sillón no. ¡Cosa de injuria me paece! Ya es mucho poner una cosa tan pobre como nuestra cena en su mesa. ¡Sácate los rábanos, Mijo!

Mijo se acerca. Mijo saca de uno de los bolsillos de su chaqueta un manojo de rábanos, que coloca sobre la mesa. Y afirma al ponerlos:

—En el bolsillo se me han percutío un poco.

Bienvenido asiste a la operación curioso. Curioso y algo más. Como si aquellos jugos del estómago que quiso entretener con la conversación le requiriesen para una faena más intensa y pidiesen trabajo. Su boca se abre en un bostezo. Su palabra pregunta:

—Pero ¿os coméis los rábanos ahora? Yo creí que los guardabais pa postre.

Bienvenido no cree que sea así. Bienvenido lo dice por decir, por romper el hielo en que su altivez le colocó un momento antes. La Medi, siempre razonadora, le contesta, mientras saca el pan de una talega que lleva debajo del mantón también, mientras lo parte y se lo tiende a Mijo y empiezan los dos a comer sin otro cumplido.

—En casa de los señores pué ser que sea así, que yo no lo sé. Pero los probes tenemos que echar algo elante para que le vaya quitando la fuerza al estómago.

El Mijo torna a la humillación:

—En fuerza e vivir con los amos too te se olvida. Porque, vamos, antes de llegar a criao, pobre eras.

Bienvenido replicaría con violencia. Pero en esta hora se siente dulzarrón como un diplomático.

—Ties razón, Mijo. Que lo bueno le hace a uno olvidarse de lo malo. Es como si tú de pronto pudiás echar a andar sin tus muletas. Que acabarías por perder la cuenta de cómo te manejabas con ellas. ¿No es verdad?

—Verdad es—concede Mijo.

—El señor de Zárate se aparta. El señor de Zárate llega hasta el mirador y luego se aleja por la galería y pasea por ella queriendo dejar en toda libertad a los pobres. Bienvenido acorta más las distancias, y siente su boca jugosa hasta la molestia y el enfado.

—¡Cara de frescos tienen!—dice por los rábanos con una mirada glotona.

—Jugosos son. ¿Quieres probarlos?—ofrece el Mijo, conciliador y generoso en esta hora en que los apetitos se sacían.

Bienvenido vuelve la cara a su señor, que en el momento pasa por el crucero:

—¡Si lo fueran de verdad!

—¡Cuando yo te digo...!—insiste Mijo.

—En la huerta de Candil me los dieron. Y unos alcahuciles que me comí por el camino.

—Buen aspecto sí tienen—concede Bienvenido.—¡Si el señor no me lo tomase por gorronería, vaya si los probaba!

Zárate escucha; como si el permiso le fuese pedido con ambas rodillas en tierra. Zárate comprende y responde animoso:

—Pruébalos, hombre, si tanta es tú apetencia, ya que te los ofrecen.

Bienvenido no espera a más para lanzarse y de un bocado se traga la mitad de uno de ellos con verdadera ansia. Luego objeta:

—¡Lo que es que esto sin pan...!

Y haciendo que se va, pero sin moverse, convencido de la inutilidad de su viaje:

—Voy por un cacho a la alacena.

La Medi le contiene.

—¡Si no quies molestarte...! ¡Pan hay de sobra!

—Pártele, Medi. Luego nos lo devolverá otro día si es de su voluntad—dice Mijo.

Bienvenido no tarda en apoderarse de un pedazo, que engulle con prisa. Luego hace una pausa para ponderar con toda la gratitud de su hambre, que empieza a satisfacerse:

—¡Exquisito! ¿A qué se llama exquisito?

Y añade de fanfarrón:

—Al mediodía los comimos nosotros con una sopa de almejas que hice yo y estaban buenos, pero ¡como estos...!

Los pasos de Zárate, sonando en sus oídos, hacen un llamamiento a su memoria y a su adhesión. Bienvenido no los desatiende. Y lo llama:

—¡Señor! ¡Señor! ¡Si el señor no se ofendiera! Seguramente en su vida no comió unos rábanos semejantes. Que hay cosas que no se pagan con dinero. Las cría Dios donde le place. Y las pone en las manos de quien quiere En las de Medi las puso hoy, señor. No los desdeñe.

La Medi, que no se atreviera en un principio, se suma ardorosa al ofrecimiento:

—¡Pruébelos, mi señor de Zárate!

—Y le tiende en sus manos todos los que quedan aún.

—Pruébelos, si es su gusto—añade Mijo.—Nosotros no insistimos porque nos paece ofender.

Y hay tanta humildad en el ruego, tan anhelante deseo de que acepte, que Zárate no sabe rehusar.

—No ofendes, Mijo, no ofendes. Comeré tus rábanos y tu pan.

Y ocupa su sillón, con la naturalidad con que podría hacerlo en un banquete de gala.

Bienvenido aprovecha la concesión para hacérsela más grande a sí propio.

—Y hasta lo olla comeremos con vosotros. ¿Verdad, señor? ¡Tiene un no sé qué el cenar en compañía!... Come uno solo y hasta se le quita el apetito. ¿Creeréis que esta noche no habíamos pensado siquiera poner la mesa?

Mijo no responde. La Medi eleva su voz, como si en vez de en el atrio de la iglesia se encontrase en medio de la plaza y tuviese que dominar una muchedumbre. Todos los respetos demolidos en un segundo le llegan al corazón y lo inundan de una emoción arrolladora. Así alza sus brazos al cielo, como si se sintiese repentinamente ungida:

—¡Señor! ¡Señor! ¡El señor de Zárate comiendo con nosotros! ¡El día más feliz de mi vida me das, Señor de los Señores! ¡Y ni saca sus platos! ¡Ni nos veja con sus cubiertos de plata! ¡Mano a mano como nosotros y con nosotros! ¡Señor! ¡Señor! ¡Bendita sea tu gloria!

Zárate, dominado por la emoción, quiere aplacarla:

—Calla, Medi, calla. Tu pan me hace temblar el corazón como si tomase la Eucaristía.

Mijo, contagiado, con un bamboleo terrible de su cabeza, suplica con ansia:

—¡Bendícelo, mi señor de Zárate! ¡Tú puedes, porque tú eres bueno!

Bienvenido, que no se mantiene insensible, cree que debe volver por los fueros de su señor:

—Ya que me tuteas a mí sin mi permiso, podías quedarte en eso—amonesta con suavidad.

Pero Zárate está ganado. Ganado como nunca lo estuvo, por un sentimentalismo húmedo y esponjoso que lo baña por completo y le emborracha y le perfuma, y le abre los brazos para todos.

—Déjalo, Bienvenido. Estamos partiendo su pan.

Mijo insiste, sin cuidarse de la advertencia; insiste con su hermosa voz, que ahora vibra con una musicalidad deleitosa.

—¡Bendícelo! ¡Bendícelo!

Zárate se levanta. Zárate coge el pan aun no partido y lo alza como podría alzar una hostia. Todo en él es puro. Todo en él se consagra de un ferviente amor divino. Y pronuncia, despacioso, tremante, tensas hasta romperse todas sus facultades.

—¡Bendito el pan de los pobres! ¡Bendita la mano que lo puso en las suyas! ¡Bendito seas, mi Dios,

M.E.C.D. 2016

LA DICTADURA DE LONG DECLARA LA LEY MARCIAL EN LA LOUISIANA

VIDA MUNDIAL

Por TIBURCIO CASTAÑEDA

El día primero de Marzo próximo Alemania ocupará el territorio del Saar, privándolo de todo carácter militar.

LA Liga de Naciones de Ginebra, en su sesión del 17 de Enero actual, concedió todo el territorio del Saar a Alemania bajo las condiciones que resultan del Tratado de Versalles, fijando definitivamente el día primero de Marzo como la fecha para poner a Alemania en posesión de ese territorio.

El Consejo de la Liga ha delegado todos los detalles de la entrega a la Comisión presidida por el barón Pompeyo Aloisi, de Italia, con la condición de que si no se realizase esa entrega, el Consejo se apoyaría en el Tratado de Versalles, que autoriza esas decisiones por mayoría de votos, y que Alemania ha aceptado.

Esto es consecuencia de las negociaciones habidas entre Francia y Alemania, apoyadas por la Gran Bretaña e Italia. Francia ha obtenido que no se dé carácter militar, por parte de Alemania, a determinados y poco importantes detalles de pequeñas obras.

Los alemanes han consentido en esto de modo explícito.

Los franceses, antes de aceptar el día primero de marzo para la entrega de los territorios del Saar a Alemania, manifestaron que poseían una nota de Alemania para quitar el carácter militar al territorio del Saar, antes del día primero de Marzo próximo.

Por su parte, Alemania ha pedido que deseaba que se fijase el día 15 de Febrero próximo para la transferencia, sin fijar la garantía de que las demás cuestiones estuviesen arregladas de antemano.

Los franceses, a su vez, pedían que antes de fijar una fecha definitiva para la entrega, Alemania pagase por las cantidades de carbón que se habían extraído de las minas, pero que estaban todavía dentro del territorio que se transfería. Esto lo aceptó Alemania, fijando para ello el 15 de Febrero próximo.

El actual Presidente de la Comisión que gobierna actualmente el Saar, Geoffroy G. Nox, ha propuesto como medida de pacificación una amnistía general para todas las ofensas que se hayan perpetrado durante el armisticio en el Saar y así se ha hecho.

Monsieur Pierre Laval, el Ministro de Estado de Francia, manifestó que el orden se había guardado durante quince años por los franceses que ocupaban el Saar, lo que había reconocido claramente el Canciller Hitler de Alemania, al decir el día 16 del corriente mes a los saarlandeses que no manchasen la vuelta a Alemania con una falta de disciplina.

Esto lo interpretaba ese Ministro francés, Laval, diciendo que el Canciller Hitler deseaba impedir toda represalia contra aquellos que usaban la libertad de opinión de que ahora disfrutaban.

Por su parte, no ha querido Francia, como ha hecho notar monsieur Laval, negar acceso a su territorio a los refugiados alemanes que venían del Saar, si eso sucedía.

Monsieur Laval manifestó ademas que otras cuestiones quedan pendientes antes de que la unión de Alemania con Francia se realice. Ese Ministro de Francia habló en términos conciliatorios y añadió que el Canciller Hitler ha afirmado una vez más sus deseos pacifistas.

Los Estados Unidos de Norte América y la Liga de Naciones de Ginebra

El Senador Vandenberg, de los Estados Unidos de Norte América, manifestó el día 18 del corriente mes de Enero, mientras se discutía en ese Senado, el cuarto día, la participación de ese país en la Liga de Naciones, que los Estados Unidos no deben abandonar su actitud tradicional en las cuestiones puramente norteamericanas.

Añadió ese Senador que los Estados Unidos no deben sacrificar su política tradicional de permanecer aislados en la política internacional.

Y se citó ese mismo espíritu por el Senado, recordando que al tratar de la Liga de Naciones en 1926 dijo el Senador Vandenberg que el Senado había aprobado por unanimidad e lno formar parte de la Liga de Naciones porque se puede aceptar una proposición de la Liga sin formar parte de ella.

El Senador Logan abogó en favor de la Liga de Naciones y se vió que iba aumentando el número de Senadores que estaban a favor de que los Estados Unidos formasen parte de la Liga de Naciones.

De lo expuesto se puede decir que aumenta en el Senado de los Estados Unidos el número de Senadores que desean que su país esté representado en la Liga de Naciones de Ginebra.

Juzgarán en Hungría a 4 envenenadoras

Se les acusa de envenenar a sus esposos con objeto de apoderarse de sus bienes

DEBRECZEN, Hungría, enero 26. (AP).—El lunes comenzará en esta ciudad la vista del juicio contra cuatro mujeres parricidas, acusadas de haber dado muerte, mediante tóxicos, a sus respectivos maridos, con el fin de quedarse con sus bienes, según las pruebas aportadas al sumario.

Una de esas mujeres, Janka Nagy, según el fiscal, no solamente envenenó al marido, sino también a otras diez personas, dándoles a beber el líquido obtenido por la cocción de papel de moscas. Añádese que mató al nieto, corcovado, porque le desagradaba verle; a otro lo quitó de en medio por llorón, y así por el estilo.

Una de las envenenadoras está acusada de haber sido la que preparaba los tóxicos, dándolos a las otras para que consumaran el crimen lentamente. Los hechos, de acuerdo con el ministerio público, estuvieron desarrollándose durante años, en un ambiente de crimen y misterio que supera a los más abominables que se cometieran en la Edad Media.

Esta es la segunda vez que en este paraje se celebra un juicio colectivo contra envedenadoras. La primera, diez mujeres fueron procesadas, siendo condenada una a muerte y las restantes a cadena perpetua.

Ford y Wrigley apoyarán el gran vuelo alrededor del Continente americano

WASHINGTON, enero 26. AP. Elliott Roosevelt, hijo del Presidente de los Estados Unidos, y miembro del ejecutivo de la Asociación Nacional de Aeronáutica, expuso que dentro de cuatro días se darían a conocer los detalles de las competencias aéreas de bojeo del Continente Americano, que cubrirá un territorio más exenso que los itinerarios de las recientes carreras de Londres a Melbourne. Aunque las competencias se efectuarán bajo la iniciativa de la Asociación, los premios serán costeados por instituciones privadas. Se han estudiado ya dos rutas: una, en vuelo directo de Nueva York a Buenos Aires y regreso, y otra, la vuelta al Continente por los dos mares. Se ha concedido particular atención a esta última.

Los que participen en el certamen discutirán un total de premios por valor de $100.000, debiendo de partir de Washington, o de New York, llegando, como punto más meridional, a Buenos Aires.

Entre los que aportarán fondos al vuelo figuran Edsel Ford y Philip Knight Wrigley, fabricante de chewing-gum.

SE PROYECTA UN DERBY AEREO ALREDEDOR DE SURAMERICA

WASHINGTON, enero 26. AP. El general Hugh S. Johnson, ex administrador de la NRA, dijo hoy que está estudiando una proposición que se le ha hecho para que acepte el puesto de director del proyectado derby aéreo de 18.000 millas alrededor de la América del Sur.

La ruta que se ha escogido para el vuelo es la costa Este, el Caribe hasta Panamá, la costa occidental de Suramérica, los Andes y Buenos Aires. El viaje de regreso se hará por Río Janeiro, Para, Caracas y Ciudad México.

Los aviadores continuarán después a Los Angeles, por la costa del Pacífico y cruzarán el país hasta Washington.

Veintisiete muertos, 25.000 personas sin hogar y cinco millones de pérdida por las inundaciones del Mississippi

Como consecuencia de las inundaciones que están devastando la región contigua a Marks, en el estado norteamericano de Mississippi, al desbordarse las aguas del río del mismo nombre, el Arkansas, el Coldwater y otros, han perecido 27 personas y han quedado sin albergue otras 25,000. Las pérdidas se calculan en $5.000.000. Arriba, una vista de Sledge, población que fué anegada y en donde se declararon epidemias de grippe y pulmonía. Abajo, varios de los refugiados, a los cuales está alimentando la Cruz Roja.— (Fotos AP)

En vista de la llegada de refuerzos nipones considerables a la frontera Jehol-Chahar, se teme en Peiping una nueva ofensiva japonesa

Con la publicación de correspondencia mantenida hasta ahora en secreto se revelan los esfuerzos nipones, para obtener el ferrocarril oriental y la oposición americana

PEIPING, China, enero 26. AP. Una nueva ofensiva en Chahar se temía esta noche en Peiping, pues las informaciones de Kalgan dan cuenta de que han llegado numerosos refuerzos japoneses a la frontera de Jehol-Chahar.

El número de los muertos en los combates que se han registrado durante la presente semana se calcula en unos 300, y los despachos de Kalgan publicados en los periódicos chinos aseguran que los residentes de Chahar consideran inminentes nuevos ataques.

Según las noticias recibidas los japoneses penetraron en Jehol con el propósito de suprimir el bandidaje de la frontera. Noticias anteriores decían que el alto mando militar japonés en Kalgan había declarado que el área en disputa, que consta de unas treinta millas cuadradas al Norte de la Gran Muralla, ha quedado limpia de chinos y que reina en ella completa tranquilidad.

Los despachos de la Agencia Rengo, fechados en Chahar, declaran que el Gobernador Sun tratará de las diferencias chino-japonesas con el general Miyotaro Sughiara, que manda las fuerzas de Jehol, bien en Peiping o bien en Chengfeu, Jehol.

El gobierno nacional de China también tiene noticias de que el arreglo es inminente. Los funcionarios, aunque expresan ignorancia acerca de los detalles, confían «en un inmediato arreglo de la disputa a fin de evitar que se agrave la situación, ya de por sí complicada.»

Las informaciones acerca de que se ha restablecido la tranquilidad a lo largo de la frontera Jehol-Chahar, proceden del comandante Takahashi, agregado militar japonés en Kalgan, y las autoridades chinas de esa ciudad han manifestado que están dispuestas a negociar la solución del pleito.

A los cincuenta o más chinos que perecieron en los ataques japoneses entre poblaciones de la frontera de Chahar, hay que añadir otros 44 que murieron a consecuencia de los bombardeos aéreos japoneses.

Las bajas de los nipones hasta ahora son 162 muertos y más de 100 heridos, aunque las autoridades militares japonesas de ésta insisten en que solamente han tenido dos muertos y seis heridos.

Peiping no recibio hoy la noticia acerca de nuevos combates a lo largo de la frontera entre las fuerzas del Manchukuo y las tropas de la Mongolia Exterior, donde un soldado japonés y otro manchukuo resultaron muertos en un combate en la caballería mongolesa el jueves.

ESTADOS UNIDOS SE HABIA OPUESTO AL CONTROL JAPONES SOBRE EL FERROCARRIL DE LA MANCHURIA

WASHINGTON, enero 26. AP. Los esfuerzos del Japón para obtener el control del Ferrocarril oriental de China hace dieciseis años y la oposición de los Estados Unidos a tales propósitos se revelaron hoy con la publicación de correspondencia que hasta ahora se había mantenido en secreto.

Una serie de cablegramas confidenciales, notas y memorandums que cubren el período comprendido entre el 9 de enero y el 4 de diciembre de 1919, demuestra que el Japón trató de adquirir el ferrocarril por medio de maniobras diplomáticas, técnicas y financieras.

Los Estados Unidos formularon representaciones, las que, al parecer contuvieron los esfuerzos japoneses en Tokío y Pekín.

El ferrocarril, que corre por el Manchukuo y es un eslabón estratégico entre Asia y Europa, estaba administrado por una comisión internacional durante el período citado.

Los persistentes intentos del Japón para lograr el control de esa vía férrea, ahora se acercan al éxito, pues los despachos de Tokio informan que se ha llegado a un acuerdo para la venta de la participación rusa al Manchukuo en la suma de cincuenta millones de dólares.

LOS MONGOLES LUCHARON DOS DIAS CON LOS MANCHUKUANOS

MOSCU, enero 26. AP. La agencia oficial soviética Tass, publica hoy la declaración del primer ministro de la República Nacional de Mongolia, quien dice que las fuerzas de la frontera sostuvieron encuentros durante dos días con tropas que habían penetrado en el territorio desde Manchukuo.

Agrega que Dondup, jefe del destacamento de fuerzas mongólicas, vió diecisiete individuos armados que cruzaron la frontera en el lago Buir.

Cuando los mongoles se acercaron al grupo, sigue diciendo, fueron amenazados y Dondup cayó prisionero, siendo muerto al oponerse a permanecer en poder de sus aprehensores.

La agencia Tass dice que el lugar donde ocurrió el suceso se halla a 120 millas del territorio soviético.

Las cenizas de V. Kuibesheff, a la Plaza Roja

La muerte de este jefe comunista ha obligado a aplazar el VII Congreso

MOSCU, enero 26. (AP).—Millares de obreros desfilaron hoy por el gran salón de las Columnas de Moscú con el objeto de presentar sus últimos respetos al cadáver de Valeriano Kuibesheff, segundo miembro influyente de los soviets, que fallece en los dos últimos meses.

Kuibesheff falleció ayer repentinamente a causa de la arterio-excloris. Era Vicepresidente del Consejo de Comisarios del Pueblo y miembro del todo poderoso Bureau Político de los diez que guía los destinos del partido comunista, y, por tanto, los de la Unión Soviética.

La muerte del jefe comunista, que ocurrió en los momentos en que iba a reunirse el séptimo Congreso de la Unión Soviética y que obligó a aplazarlo tres días, ha sucedido poco después del asesinato de Sergei Kiroff, otro de los influyentes del Soviet.

El cadáver de Kuibesheff ha sido tendido en el mismo salón donde los comunistas expusieron el mes pasado el de su camarada Kiroff.

Los funerales serán análogos a los hechos a Kiroff así como a otras destacadas figuras de la era bolsheviki.

El cadáver será incinerado esta noche y las cenizas se llevarán mañana por la tarde a la famosa Plaza Roja, donde el dictador Josef Stalin, secretario del Politburó, Michael Kalinin, presidente de la U. S. B. R. y todos los líderes del partido y del soviet se reunirán para asistir al acto de la colocación de la urna en su nicho del histórico Kremlin. También asistirán a los funerales los 2.500 delegados al Congreso de la Unión de los soviets.

La muerte del lugarteniente de J. Dillinger

Se trata de John Hamilton, pero las autoridades no lo creen sin ver su cadáver

ST. PAUL, enero 26. (AP.)—Se hacen gestiones con el fin de confirmar los rumores que circulan acerca de la muerte de John Hamilton, quien, según un informante, sucumbió a las heridas de bala el 27 de abril pasado en Chicago.

La información ha sido suministrado por un individuo que perteneció a la banda de John Dillinger, de la cual era lugarteniente Hamilton.

Los funcionarios del departamento de Justicia de Washington se limitaron a decir que los rumores acerca de la muerte de Hamilton han sido frecuentes en las últimas semanas, pero que no cesará la búsqueda del mismo hasta que no aparezca el cadáver.

Hamilton resultó herido el 23 de abril, según dice el informante en cuestión, cuando él y Dillinger sostuvieron fuego con los policías Fred McArdle y Norman Dieter, cerca de St. Paul. Sangrando profusamente Hamilton se dirigió a Chicago y dos médicos lograron prolongar su vida hasta el 26 de abril.

Se ha comenzado la búsqueda de Hamilton en los suburbios de Chicago.

COMENZARA DENTRO DE DIEZ DIAS EL JUICIO CONTRA SAMUEL INSULL

CHICAGO, enero 26. (AP.)—El juicio contra Samuel Insull, según anunció hoy el Fiscal, ha sido pospuesto por otros diez días más, conviniendo las partes en la conveniencia de aplazar el acto. La nueva vista durará, por lo menos, una semana. En este caso, Insull será juzgado por malversación de 60.000 pesos, dinero que se distrajo para cubrir la cuenta de corretaje de su hermano Martín Insull.

Creen en México que existe una vasta conspiración en el país y en los E. U. contra el Gobierno

La señorita Palma Guillén, preeminente educadora mexicana ha sido nombrada Ministro plenipotenciario de ese país en Colombia, habiendo enviado esa República el **agreement**

CIUDAD MEXICO, enero 26. (AP).—Se anunció oficialmente esta noche que se está realizando una vasta conspiración en este país y en los Estados Unidos contra el Gobierno mexicano.

Siete personas se encuentran detenidas en la prisión militar de Santiago, en esta capital, acusadas de hallarse complicadas en el supuesto complot.

Los presos son partidarios, según se dice, del general Antonio Villarreal, candidato presidencial derrotado en las últimas elecciones, y de José Vasconcelos, que ha vivido en el destierro desde que perdió las elecciones en 1930. El actual paradero de Villarreal se desconoce, diciéndose que Vasconcelos se encuentra a bordo de un vapor que llegará a New Orleans el 6 de febrero, procedente de Buenos Aires.

La policía anunció que sus agentes y los representantes del ministerio de la Guerra han encontrado documentos en distintas partes del país, por los cuáles han llegado a la conclusión de que existe un movimiento contra el Gobierno.

COLOMBIA CONCEDE EL AGREMENT A LA SEÑORITA PALMA GUILLEN

CIUDAD MEXICO, enero 26. (AP).—El Gobierno de Colombia notificó hoy al de México que la señorita Palma Guillén, preeminente educadora e intelectual mexicana, es «persona grata» como Ministro Plenipotenciario y Enviado Extraordinario de México en Bogotá.

La señorita Guillén, que será la primera representante diplomática de México, regresará a esta ciudad, procedente de Europa, antes de ir a tomar posesión de su nuevo cargo.

Fué directora de Educación Secundaria en México y ha recibido títulos de muchas universidades extranjeras.

COLOCADA LA PRIMERA PIEDRA DEL MONUMENTO AL LIBERTADOR O-HIGGINS

SANTIAGO, Chile, enero 26. (AP.) Con asistencia del Presidente de la República y de los miembros del Gabinete y el Congreso, se puso hoy la primera piedra del monumento al libertador O-Higgins. El Perú envió su representación al acto.

Un grupo de cien rebeldes ha huído a los bosques ante el fuego de la Guardia Nacional

El Senador Long, que se ha erigido en dictador del Estado de Lousiana, manifestó que los empleados públicos enemigos suyos estaban conspirando a fin de atentar contra su vida

BATON ROUGE, Louisiana, Enero 26 (AP)—La dictadura del senador Huey P. Long ha aplastado un levantamiento armado esta noche, y más de un centenar de miembros de la Square Dealers Association se rindieron o huyeron a los bosques ante el fuego de las ametralladoras y de los fusiles de la Guardia Nacional. Un individuo recibió heridas en la refriega.

La ley marcial se declaró hoy en esta parroquia y en la ciudad por el Gobernador O. K. Allen, y el senador Long manifestó ante un tribunal que los funcionarios públicos que son enemigos políticos suyos, estaban conspirando para atentar contra su vida.

Poco después que el senador Long terminó abruptamente la investigación acerca del supuesto complot contra su vida, los miembros de la Square Dealers comenzaron a reunirse en el aeropuerto. Al principio lo hicieron sin armas, pero algo más tarde comenzaron a aparecer los fusiles.

Cuando los enemigos de Long comenzaron a formar su línea de batalla, una compañía de guardias de la milicia, a las órdenes del coronel E. P. Roy, llegó al aeropuerto y se dispuso a entrar en acción.

Las fuerzas de la oposición se hallaban a menos de 500 yardas de distancia. Los milicianos formaron una línea de cerca de un cuarto de milla y se arrojaron al suelo, iniciando lentamente el avance. Los ciudadanos armados, que llevaban pistolas, fusiles y ametralladoras de mano, se fueron replegando hacia los bosques próximos.

Ernest Bourgeois, presidente de la Square Dealers Association, estaba al frente de los ciudadanos. Lo primero que hizo fué atender a si alguna de las fuerzas contendientes se debilitaba. Las dos fuerzas maniobraban con cautela, preparados sus fusiles para hacer fuego a la primera orden.

Repentinamente, viéndose ante un enemigo superior en número y mejor equipado, los square dealers se rindieron al coronel Roy. Fueron desarmados, colocados bajo arresto técnico y puestos en libertad.

El ciudadano herido se llama George N. Alessi, de 36 años de edad, y ha ingresado en el hospital.

Los médicos dicen que la bala le penetró en el cuerpo sobre el corazón, en el abdómen y en la espalda y ha sido necesario practicarle una operación de urgencia.

El desorden se produjo en el aeropuerto esta noche cuando los guardias estaban todavía desplegados en el campo. Un centenar o más de hombres, mujeres y niños se habían reunido en el campo después de la rendición. Repentinamente alguien gritó: «Allí está, allí está el espía», señalando a un individuo de corta estatura.

El público, creyendo que era la persona que había dado aviso a los guardias de la reunion de los ciudadanos en el aeropuerto, se lanzó sobre el individuo en cuestión, derribándolo a golpes y rompiéndole el traje. Los guardias acudieron en auxilio del aporreado «espía», y finalmente emplearon los gases para obligar a los enfurecidos ciudadanos a que se retiraran.

A las seis de la tarde había cesado prácticamente todo el desorden y los guardias hacían preparativos para abandonar el aeropuerto.

El senador Long, en su corta comparecencia ante el tribunal, dijo hoy que la revuelta contra su régimen está fomentada por la Standard Oil Company, como resultado de un impuesto que se había creado sobre el petróleo, añadiendo, sin embargo, que ya se había llegado a un compromiso con dicha empresa, en virtud del cual podrá utilizar el 80 por ciento del petróleo crudo de Louisiana.

La Square Deal Association fué resultado de esa controversia, aunque sus jefes dicen que están luchando por la derogación de todas las «leyes dictatoriales» del senador, habiendo jurado poner fin a la dictadura.

Poco antes de que se reunieran los amigos de Long en el aeropuerto, ocho soldados uniformados, en cumplimiento de la ley marcial, practicaron un registro en las oficinas de la Asociación. Hallaron allí solamente a una mecanógrafa, la que dijo que uno de los soldados manifestó a su presencia: «Veamos si hay municiones aquí». Los soldados registraron todo el local, pero no encontraron municiones.

Acuerdo para anular de la cláusula oro

Se cree que el Supremo ha decidido ya su resolución sobre ese importante asunto

WASHINGTON, enero 26. (AP).—La impresión que existe entre los observadores de esta capital de que el Tribunal Supremo ha llegado a un acuerdo sobre el fallo que ha de dictar en el recurso contra la anulación de las cláusulas oro de los contratos, se ha robustecido hoy al saberse que los magistrados no celebraron su acostumbrada conferencia de los sábados.

Desde hace mucho tiempo, los sábados se han escogido por los magistrados para discutir los fallos sobre los asuntos pendientes.

El Tribunal Supremo se halla de vacaciones y por esa razón no ha dictado ningún fallo. Ordinariamente, cuando los magistrados dejan de reunirse algún sábado durante el receso significa que han llegado a una inteligencia sobre los asuntos pendientes y que solo les resta redactar la sentencia.

En el caso, muy probable, de que tal sea lo ocurrido en el recurso contra la anulación de la cláusula oro de los contratos, el fallo del Supremo se anunciará el 4 de febrero.

El Tribunal celebró conferencias en dos sábados después de la vista del recurso.

ALGUNOS CATOLICOS HAN ELEVADO QUEJAS AL PAPA CONTRA MONS. P. DIAZ

MEXICO, D. F., enero 26. (AP.) El periódico «La Palabra» afirma, en su edición de hoy que varios católicos han elevado queja ante el Sumo Pontífice contra lo que, según ellos, ha sido dejación del Arzobispo Pascual Díaz, en la defensa de sus derechos.

Acúsanlo de ser el responsable de la persecución de los católicos, por no haberse cuidado de adoptar disposiciones que los protegiesen.

DOS TASAJOS

Por ANTONIO ESCOBAR

PIDO la palabra para dar a conocer algunos asuntos expuestos por mi pariente Don Domingo Madariaga, competente en asuntos agrícolas.

—Por un decreto —ha dicho— de la Secretaría de Agricultura se obliga a los criadores de animales a vacunarlos por veterinarios; que es, como si dijéramos «una botella para el titular». A nosotros los pequeños campesinos no nos ampara la Secretaría de Agricultura. Tenemos que ser el sostén de los veterinarios, así los de la Agricultura como los de la Sanidad, que obliga a toda vaquería a sostener la visita de un veterinario mensualmente, al cual hay que pagar, para que el consumidor no tome leche de vaca en mal estado; y es el caso que, además, en la población están los jefes locales para la inspección de la leche. Nosotros los campesinos tenemos también que pedir, y pedir muy alto, para que sea el Gobierno el que pague a los veterinarios por esas inspecciones, de la misma manera que están pagados los jefes locales de Sanidad.

Y dijo luego:

—Hay vaquerías que pagan ciento ochenta pesos al año al veterinario; acaso éstas expendan más de mil litros diarios. Hay otras vaquerías que ven treinta litros diarios y tienen que pagar al veterinario veintinueve pesos al año, en una caballería que paga de renta treinta pesos anuales. La estabilidad en el negocio de un pequeño campesino es la vaca; y las Secretarías de Agricultura y Sanidad son las primeras en procurar que ese campesino desaparezca.

Acerca del tratado con el Uruguay ha dicho Don Domingo Madariaga:

—Nosotros, los pequeños campesinos, pudiéramos ser los primeros en gritar contra ese tratado que desea hacer con Cuba la República del Uruguay. No nos afecta porque vendemos nuestros añojos flacos a criadores, y éstos llevan al consumo la carne fresca. El tratado haría bajar el precio de nuestro tasajo criollo; no ya a veinte centavos, como se está vendiendo, sino que podría llegar al hogar del pobre a cinco centavos, que era como se vendía el de Montevideo en una época en que no se conocía en Cuba más tasajo que ese.

Y al llegar aquí me dijo:

—Voy a hacerle un cuento verídico. Ahora, en esta época del año los arrendatarios me regalaron unos puerquitos y tuve la curiosidad de matar el más gordito, creyendo que podía asarlo en el horno; pero estaba tan gordito y tenía tanta manteca, que mi mujer me aconsejó freirlo para sacarle la manteca. Y en efecto, frito dió catorce libras de manteca muy buena y sabrosa. Se le sacó el pellejo y los huesos; y solo dió una cazuela pequeña de carne frita. Yo hubiera podido vender ese pellejo a un chino que sabe hacer muy bien los chicharrones de viento; los huesos los boté a la basura.

Y terminó diciendo:

—Pues bien; ahí está, a mi juicio, la fábrica de tasajo cubano; que siga trabajando; que el negocio de ella más que vender cara la carne hecha tasajo es vender el cuero, los huesos y el sebo y vender el tasajo a medio la libra y que compita con el de Montevideo en beneficio del pueblo pobre. No porque sea nuestro vino lo vamos a tomar caro. Este tratado no sería de muerte para la tasajería de Camagüey. Hal que dar para que nos den; hay que reducir las utilidades para poder vivir. Debemos ponernos todos al pico como los gallos de pelea.

El abogado Reilly, defensor de Hauptmann dice que tiene un testigo favorable a éste

Por su parte, el Fiscal confía en poder destruir todos los alegatos de la defensa y no se conformará con un veredicto de culpabilidad, sino que espera hacer confesar a Hauptmann

FLEMINGTON, Nueva Jersey, enero 26. (AP) Edward J. Reilly, principal abogado defensor de Bruno Richard Hauptmann, ha prometido presentar testigos que corroborarán todas las manifestaciones hechas por el carpintero alemán tanto en el sumario como ante el jurado.

Los testigos, dijo hoy Reilly, serán llamados a declarar «en la primera oportunidad» después del receso de fin de semana cuando se reanuden las sesiones el lunes próximo.

El relato de uno de los testigos afirmará que la noche del secuestro, primero de marzo de 1932, fué a White Plains, Nueva York, desde su casa en el Bronx donde Hauptmann vivía— para buscar un perro policía.

Al regreso de su baldío viaje, vió un automóvil en una estación de servicio, y en el automóvil un perro análogo al que había ido a buscar por lo que pensó que se trataba de su propio perro.

Ese testigo, según Reilly, dirá que se acercó al automóvil y dijo al individuo que se hallaba en el interior que creía que el perro fuera de su propiedad. Este lo negó, diciendo que el perro era de un amigo.

El testigo amenazó después al individuo con hacerle arrestar, y hasta llegó a hacerle que escribiera su nombre en un papel junto con su dirección. El nombre que escribió fué «Bruno Richard Hauptmann» y la persona que escribió la dirección fué según jurará el testigo, Hauptmann.

También dirá que puede recordar exactamente que el episodio del perro ocurrió aquella noche porque al llegar a su casa oyó por radio la noticia del secuestro del hijo de Lindbergh.

Reilly, que pasa el final de semana en Brooklyn, donde conferenció durante el día con la esposa del procesado, dijo que tiene otros dos testigos cuyas declaraciones serían de gran valor para el preso, pero que hasta ahora no ha logrado obtener su consentimiento para que se les cite a declarar. No quiso explicar en qué consisten las objeciones que hacen dichos testigos.

Mientras la defensa formula los planes para la presentación de su caso, el fiscal está dispuesto igualmente a destruir los argumentos de los defensores cuando se reanudan las sesiones el lunes.

El pequeño libro rojo de Hauptmann, que el fiscal general David T. Wilentz restregó ayer por las narices al procesado, ha sido la primera de las sorpresas que tenía preparada la acusación. En ese libro aparece la palabra «boat» escrita B O A D al parecer por el propio Hauptmann, es decir en la misma forma en que dicha palabra aparece escrita en la nota que dió al doctor Condon en el cementerio de St. Raymond en el Bronx la noche del dos de abril de 1932, cuando recibió la suma de 50 mil pesos por el rescate.

El fiscal, según ha declarado hoy, no se contenta conque el jurado dicte un veredicto de culpabilidad, sino que procurará, después de someter a Hauptmann a un largo interrogatorio, hacerle confesar su culpabilidad.

Guillermo II celebrará hoy su natalicio con el reparto de ropa, madera y alimentos

La mayor parte de los periódicos de Alemania pasaron por alto el hecho de cumplir años el ex Kaiser, aludiendo uno a «la trágica figura que durante tres décadas fué Emperador»

DOORN, Holanda, enero 26. (AP).—El ex-Emperador de Alemania hace preparativos hoy para celebrar su cumpleaños mañana.

Fuerte y animoso y sintiéndose más joven de lo que por su edad es—pues cuenta setenta y seis años—Guillermo II, último de los emperadores alemanes, está apenado por el desastre del «Mohawk», así como por los sufrimientos que supone está causando la ola de frío que pasa por la nación americana.

El Príncipe Luis Fernando, nieto del Kaiser, que frecuentemente maneja uno de los extremos de la sierra que su ilustre abuelo hace funcionar con el objeto de conservarse en las mejores condiciones físicas, ha manifestado a los corresponsales de la prensa que el ex-Emperador está preocupado por el siniestro marítimo de ayer.

«Mi abuelo está profundamente conmovido—dijo el Príncipe—por el desastre del «Mohawk». En cuanto al estado del tiempo, muestra el mayor interés por las noticias que se reciben de los Estados Unidos acerca de los temporales de nieves».

Las ceremonias con motivo del cumpleaños del ex-monarca, según dicen sus amigos, comenzarán con la distribución de alimentos, ropas y madera entre los vecinos más necesitados de esta aldea, según costumbre de todos los años.

Los holandeses de esta aldea profesan el mayor respeto al ex Emperador alemán, no solamente por sus frecuentes actos de caridad, sino porque adquiere todo lo que utiliza para sus necesidades en la aldea, cuando es costumbre que los grandes propietarios encarguen sus órdenes a Amsterdam, Rotterdam y La Haya.

PASAN POR ALTO LOS PERIODICOS DE BERLIN EL NATALICIO DEL KAISER

BERLIN, enero 27 (domingo) (AP).—La mayor parte de los periódicos de esta capital pasan por alto el hecho de que hoy sea aniversario del natalicio de Guillermo II, diciendo el «Lokal Anzeiger»: «El pueblo alemán meditará hoy acerca de la trágica figura que llevó durante tres décadas la corona imperial».

M.E.C.D. 2016

No publicaremos ningún trabajo que no sea realizado por nuestros fotógrafos, que estarán debidamente identificados con el carnet del Diario de la Marina

DIARIO DE LA MARINA

HABANA, DOMINGO, 27 DE ENERO DE 1935

SUPLEMENTO DIARIO EN ROTOGRABADO; DE ACTUALIDAD MUNDIAL TELEFONO M-3775

JAMES DISCROLL, perteneciente a la tripulación del desdichado "Mohawk", que también se hallaba en el incendiado "Morro Castle" y en el embarrancado "Havana". Lo vemos cuando era asistido en la costa de Staten Island. Como saben nuestros lectores, el "Mohawk" se hundió cuando chocó contra el barco noruego "Talisman" (Foto Wide World)

EMILITO DIAZ y su madre, la heroína del desdichado "Mohawk", de la Ward Line, cuyo comportamiento ha llamado la atención de todo el mundo. La señora Carolina Díaz ha hecho extensos relatos del suceso a los repórters de todos los periódicos importantes de New York. Su simpático hijo, de cara despierta y viva, habla el inglés con bastante corrección. Fué interrogado también por los periodistas y manifestó con palabras sencillas lo siguiente: "Mamá vino a buscarme al comedor después de la comida. Creí que moriríamos los dos. Entonces, mamá me tomó en sus brazos y yo recé... recé a la Virgen de la Caridad, la patrona de mi tierra, que es la que nos ha salvado". Madre e hijo aparecen en su cuarto de hotel en New York (Foto Wide World)

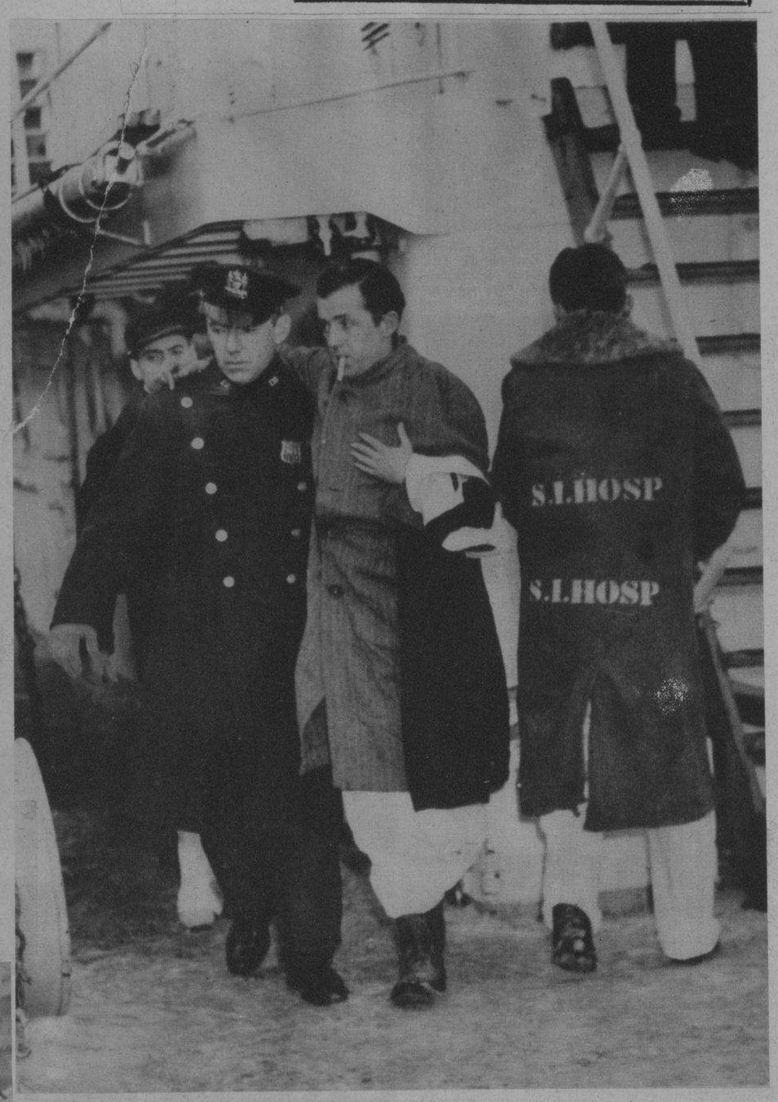

JULIUS E. JENSEN, mayordomo del "Mohawk", que fué asistido por los tripulantes del barco "Champlain" en la villa de Cilfton, en Staten Island. El señor Jensen es bien conocido en la Habana por haberla visitado durante veinte años en los recientes viajes que hacía en el "Orizaba" y otros barcos de la Ward Line (Foto Wide World)

OTRA POSE de la gentil Carole Lombard—la protagonista de "Bolero"—captada momentos después de haber desembarcado del avión que la condujo a la Habana, donde se propone pasar una temporada (Foto D. M.)

OTRA FOTO tomada a la llegada a la Habana de Carole Lombard, la bella rubia de la pantalla que ha filmado tan admirables películas. La Lombard pasará en esta capital varios días de descanso. En esta impresión aparece en compañía de Mr. John Muhlfled, gerente de la Grace Line en Cuba, y de nuestro compañero, el señor Henry Moreno, quien en nombre de nuestra publicación fué a esperar a la aplaudida artista (Foto D. M.)

DON JOSE SANCHEZ GUERRA, cuyo entierro se efectuará hoy en Madrid. El significado político conservador español, ex-Jefe de Gobierno, falleció ayer en la capital española rodeado de sus hijos. Aunque se encontraba retirado de la política, con frecuencia los monárquicos constitucionales consultábanle sobre los más urgentes problemas de su causa (Foto Wide World)

SEÑOR Rafael Posso, yatista y "sportman" bien conocido en nuestros mejores círculos, en compañía de los dueños y pilotos de yates que optarán en aguas de la Habana por importantes trofeos. Aparecen estos señores en la casa de botes H. Yacht Club. Si hoy por la mañana hay buen tiempo, se regateará. Sin embargo, todo indica que la marejada seguirá hoy también (Foto D. M.)

SENADOR Huey P. Long, del Estado de Lousiana, el cual, mediante el gobernador Allen, domina en tan importante colectividad americana. Long, ayer tarde, se presentó en el Capitolio de Baton Rouge, y, como dictador, tomó el mando de las tropas de la milicia estatal, a título de que se trataba de asesinarlo (Foto Wide World)

A BORDO de un avión de la PAA llegó ayer a la Habana la notable artista de la pantalla Carole Lombard. Vestida de claro, sonriendo a los que la fueron a esperar, fué captada por la lente de nuestro repórter gráfico (Foto D. M.)

EN LOS JARDINES de La Tropical tuvo efecto ayer, al medio día, el almuerzo homenaje organizado por los señores Luis Pargas y Aramís del Pino al señor Rafael Cepeda Stinson, delegado único de la Comisión Nacional de Boxeo y Luchas. Mostramos un aspecto de la nutrida concurrencia que asistió al ágape (Foto D. M.)

M.E.C.D. 2016

PÓNGALA CONTRA la LUZ y VEA la COLUMNA de TINTA

LA ASOMBROSA Parker Vacumatic contiene 102% más de tinta—bastante para escribir muchos miles de palabras. ¡Y esta doble provisión se halla *siempre* visible! A través de las rutilantes "ventanitas misteriosas," anillo sobre anillo de fulgurante perla y azabache—Ud. ve claramente el nivel de la tinta. Su punta, de fino platino, oro e iridio, es formada a la perfección—y escribe con *ambos* lados! Deténgase en una casa del ramo y diga: "Deseo una Parker Vacumatic."

Parker VACUMATIC

En las buenas casas del ramo
Ventas por mayor dirigirse a

Unión Comercial de Cuba S. A.
O'Reilly 81 — Habana

A TRAVES de las calles de New York, cruzó, sobre una enorme plataforma tirada por un motor de automóvil, el "Eloo", un barco de recreo que fué botado en aguas del East River. El "Eloo" se exhibió durante varios días en el Gran Central Palace (Foto Wide World)

VUELVA LA JUVENTUD A SU VIEJO AUTO EN UNA NOCHE

pintándolo Ud. mismo con

Steelcote
ESMALTE A BASE DE CAUCHO

¿Porqué ir por esas calles de Dios causando lástima con un auto deslustrado y de fea apariencia, cuando Ud. mismo puede devolverle su flamante aspecto? Una mano de Esmalte Steelcote hará el milagro. Es muy fácil de aplicarse...fluye suavemente y se empareja solo sin dejar marcas de la brocha, y además, es tan económico...¡Adiós penas y molestias...! a pintar su auto hoy...a pasearse en él mañana.

Para trabajos Caseros

En unas cuantas horas de su tiempo desocupado podrá Ud. pintar con Steelcote sus muebles, refrigeradora, cuarto y enseres de baño, e infinidad de objetos caseros. Deja un acabado duro, permanente, lustroso, fácil de limpiar. Y no olvide, una mano de Steelcote basta. S-212

se pronuncia —ESTILCOUT—

De venta en: EL BAZAR de R. GARCIA Y CIA., Egido No. 47 —Los Dos Leones, de Vicente Gómez y Cía., Galiano No. 32 — Plá, Martínez y Cía., Galiano No. 49 — La Radiola, de Manuel Rodríguez, Consulado No. 82 — Ferretería Neptuno, de Juan Berasategui y Hno., Neptuno No. 186—Holguín: Augusto Avellon, Miró No. 71.

Agentes en Cuba:
SIERRA, RODRIGUEZ & Co., Amargura 52, Habana

DR. CABRERA
San Miguel No. 116. Telf. A-4198.

EXCLUSIVAMENTE RADIOGRAFIAS y CANCER.—RADIOGRAFIAS A DOMICILIO, RADIOTERAPIA, RADIUM

Dr. Valdés Anciano
M-1794. PRADO No. 20.

Exclusivamente enfermedades Nerviosas y Mentales.

CUATRO MAQUINAS rotatorias de quitar nieve estuvieron constantemente trabajando en la línea del ferrocarril de Devenver-Río Grande. El tránsito de trenes se ha hecho imposible por esas regiones y el mismo se supendió debido a las fuertes nevadas caídas recientemente. Un tren se quedó prisionero de las nieves durante 72 horas, sufriendo grandes penalidades los pasajeros (Foto Wide World)

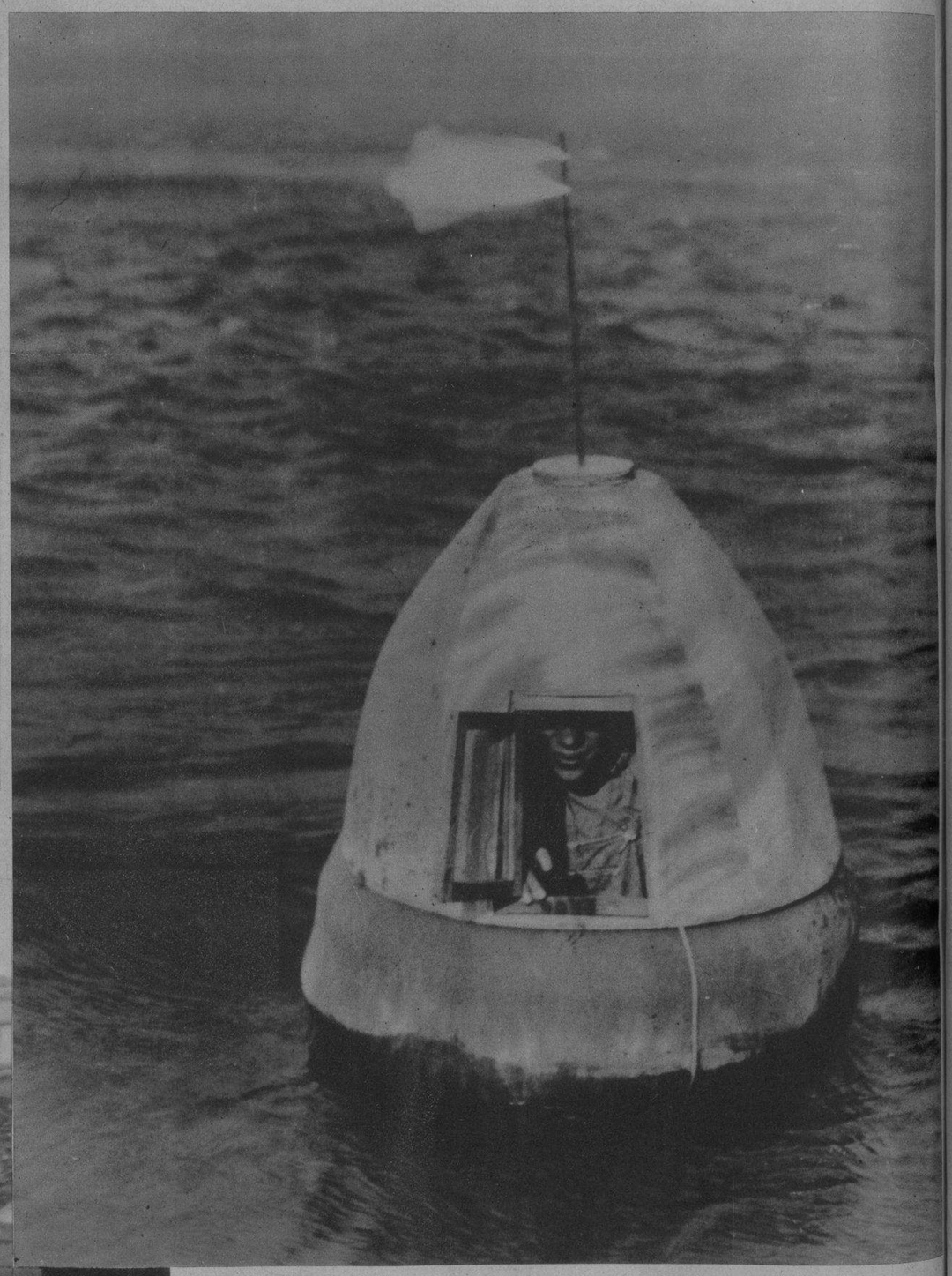

SALVAVIDAS.—Este raro artefacto representa el último y más eficaz invento de salvavidas que está construído de manera que el pasajero que se vea forzado a penetrar en él no sufra los inconvenientes del agua y el viento. Tiene una ventana que puede quedar cerrada y que se abre para permitir la conversación desde su interior. En lo cimero del salvavidas se coloca una bandera de auxilio. El aparato, que ya se ha probado, resulta insumergible (Foto Wide World)

CATASTROFE.—Dos hombres murieron y 20 personas recibieron lesiones cuando el tren especial de Augusta chocó contra otro que venía en dirección contraria. El hecho ocurrió en la villa de Charlotte, en la Carolina del Norte. El carro de mercancías y baúles se incrustó en la barbería de un Hotel de la referida población (Foto W. World)

MADRES!

Para contrarrestar un peso estacionario

no hay mejor alimento que la leche seca

DRYCO

Los niños alimentados con DRYCO son niños robustos y bien desarrollados. Siempre tienen buen apetito y un peso normal.

La leche DRYCO contiene todo el alimento que cualquier criatura necesita para el buen crecimiento y desarrollo y no hay en esta leche nada que pueda causarle indigestion o dolores.

De venta en las principales Droguerías y en todas las Farmacias de la República.

M.E.C.D. 2016

La Instantanea de la Suerte.

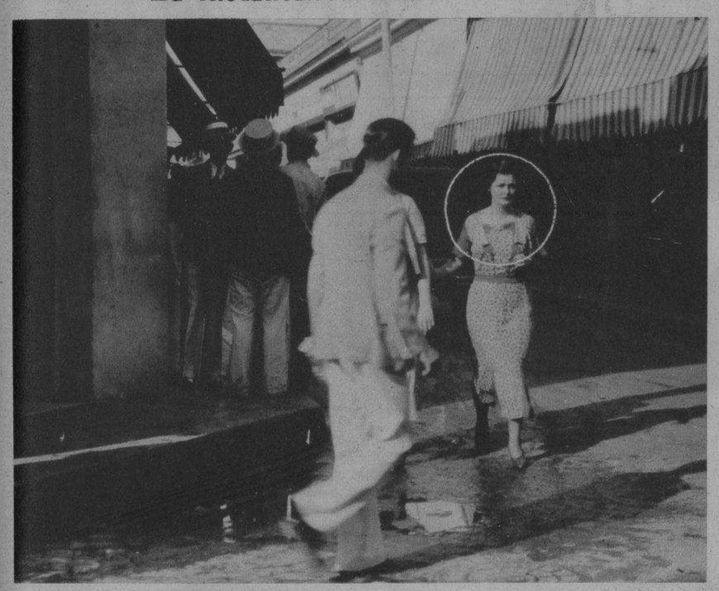

ESTA FOTO PERTENECE a la ciudad de Santa Clara, y la persona que aparece enmarcada en el círculo es la agraciada por la REAL SILK con UN ESTUCHE DE EXQUISITOS BOMBONES DE LA "CASA ARMADA"; la cual debe presentarse en la Sub-Agencia de la REAL SILK en dicha ciudad, a fin de recoger su REGALO. Si usted quiere conocer el secreto de cómo obtener absolutamente gratis un estuche de bombones, recorte este Rotograbado y envíelo a la REAL SILK, PLACIDO No. 3, y será complacida. Al personarse, debe presentar el Rotograbado del DIARIO DE LA MARINA, único medio que tendrá para identificarse (Foto D. M.)

"BALCELLS"
ACEITE PURO DE OLIVA

MISS MARRIET FISHER, aparece mostrando un nuevo aparato generador de calor, obra del ingeniero C. G. Abbot, secretario del Instituto Smithsoniano de Washington y que fué exhibido en la Asociación Americana para el mejoramiento de la ciencia. Este generador de calor es capaz de producir 400 grados Fahrenheit en 20 minutos al ser expuesto al Sol (Foto Wide World)

BAILANDO EN EL FONDO.—Eileen Perry, joven artista de la pantalla, y su compañero Atwood Turner, aparecen unidos, bailando en el fondo del mar que circunda la playa de Silver Springs, en la Florida. No hay música para su danza original y tiene por espectadores a los silenciosos pececillos (Foto Wide World)

La Sequedad es un defecto de su *Cutis Exterior*

Miss Anne Gould, encantadora hija de Mr. & Mrs. Jay Gould, usa la combinación de dos cremas Pond's

Pero es en su cutis interior donde nacen las arrugas

MISS ANNE GOULD EXPLICA COMO ELLA USA LAS 2 CREMAS

1. «Todas las noches limpio mi cutis profundamente con Cold Cream Pond's. Es una crema suave y licuable que expulsa hasta el último residuo de cosmético de los poros. Lo quito con Pond's Tissues y entonces por segunda vez extiendo Cold Cream Pond's sobre el rostro y cuello, acompañándolo de masaje para excitar la circulación. Hace a la piel sentirse joven por dentro. Quito también esta segunda mano (usando a veces la Crema Líquida Pond's que es también un excelente limpiador y que igualmente se interna en la piel.)

2. «A continuación: Crema Desvanecente Pond's para el resto de la noche. Es una crema no aceitosa. Hace aparecer y sentirse la piel fresca y joven. No mancha la almohada. Yo la aplico generosamente sobre rostro, cuello, brazos y manos y la uso para blanquear y pulir los codos.

LA MANZANA ENSEÑA COMO NACEN LAS ARRUGAS

Tersa, Lustrosa

1—Las cortezas interior y exterior de la manzana en sazón aparecen firmes y tersas, es decir, perfectas.

Fofa, Desigual

2.—Un poco avanzada la madurez, la corteza interior de la manzana se arruga un poco alejándose de la exterior.

Arrugada, Descolorida

3.—Más tarde, la corteza exterior se arruga también para ajustarse a la interior. Esta es también la causa de las arrugas en la piel humana.

3. «Por la mañana y durante el día, cuando es necesario, repito este tratamiento: limpieza con Cold Cream Pond's, después Crema Desvanecente Pond's. Esta última es la mejor base que existe para los polvos. Los sujeta maravillosamente.»

De venta en todos los buenos establecimientos de la República.

OFERTA GRATIS:—Remito 3 cts. en sellos de Correos para que Uds. me envíen muestras de las dos distintas cremas Pond's.

Adolph Kates & Son, Dept. R-1
Apartado 158, Habana.

Nombre . . . . . .

Dirección . . . . . .

DINERO del 1 al 5% Con garantía de joyas "LA IDEAL" Neptuno e Industria

Colgate dá a los dientes brillo y blancura de perlas

Lenore Doll
Reina de Reinas de Cristal

Usese Colgate con el cepillo mojado

Mal Aliento lo causan a veces los residuos alimenticios entre los dientes. Colgate corrige esta condición.

Las tapitas de los tubos de la Crema Dental COLGATE, sirven para participar en el "Octavo Colosal Concurso JABON CANDADO"

HOPE HAMPTON, una de las artistas más aplaudidas de la pantalla en tiempos pasados, se muestra con el perro pomerania más pequeño del mundo. La foto le fué hecha a la artista y al can cuando ambos desembarcaban en el puerto de New York, a bordo del "Rex" (Foto Wide World)

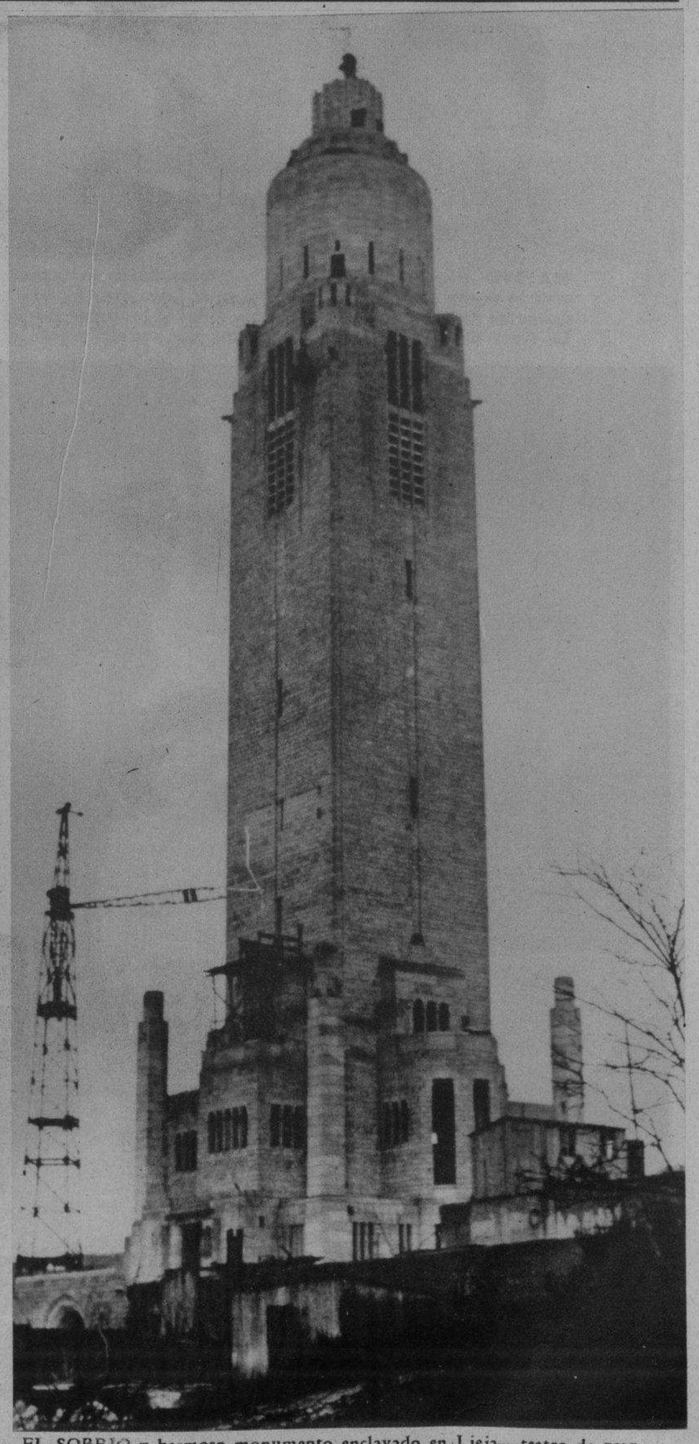

EL SOBRIO y hermoso monumento enclavado en Lieja—teatro de grandes heroísmos—que pronto estará terminado y que se ha construído a la memoria de los soldados aliados que perecieron en la defensa de la plaza (Foto Wide World)

M.E.C.D. 2016

CASIMIR INGLES
Petronio
Máxima Elegancia
PÍDALO A SU SASTRE
Sobrinos de Nazábal
Muralla 70
Importadores de PAÑOS
Anuncios VICTORIA • U-5298 • HABANA

GRAN BODA EN EL VEDADO.—En la noche del viernes, y ante el altar mayor de la Iglesia Parroquial del aristocrático "quartier", contrajeron matrimonio la bellísima señorita Anita Blanco y el señor Pelayo Germán Solís, los que aparecen en la presente foto después de haber recibido la solemne bendición. A esta ceremonia asistió la más selecta y nutrida representación del gran mundo habanero (Foto D. M.)

ESTUDIANTES que ayer por la mañana fueron detenidos por la Policía después de haber dado una de las llamadas "tánganas" callejeras. Aparecen estos jóvenes en la Estación de Policía (Foto D. M.)

JOAQUIN FERNANDEZ ANDES, comentando con los atletas Salomón Sarabia y Mercado, corredores de cinco mil y diez mil metros, el resultado de una de sus pruebas. Obsérvese la atención que estos indios salvadoreños ponen a las indidaciones que les hace el popular instructor (Foto D. M.)

PARTIENDO el simbólico "Wedding Cake" aparece en esta foto la señorita Anita Blanco, poco después de haber contraído matrimonio en la noche del viernes y en la Parroquia del Vedado, con el señor Pelayo Germán Solís, el que aparece junto a su gentil consorte, rodeados de un grupo de los asistentes (Foto D. M.)

EL CAPITAN de la Quinta Estación de Policía hizo que los estudiantes detenidos fueran puestos en libertad. Estos salieron del Precinto en pequeños grupos, para evitar nuevas "tánganas" (Foto D. M.)

EVITE LA CASPA
PEINANDOSE CON
"LA BELLE LATINE"
DE VENTA EN: FARMACIAS-SEDERIAS Y VIDRIERAS
EXIJA LA LEGITIMA

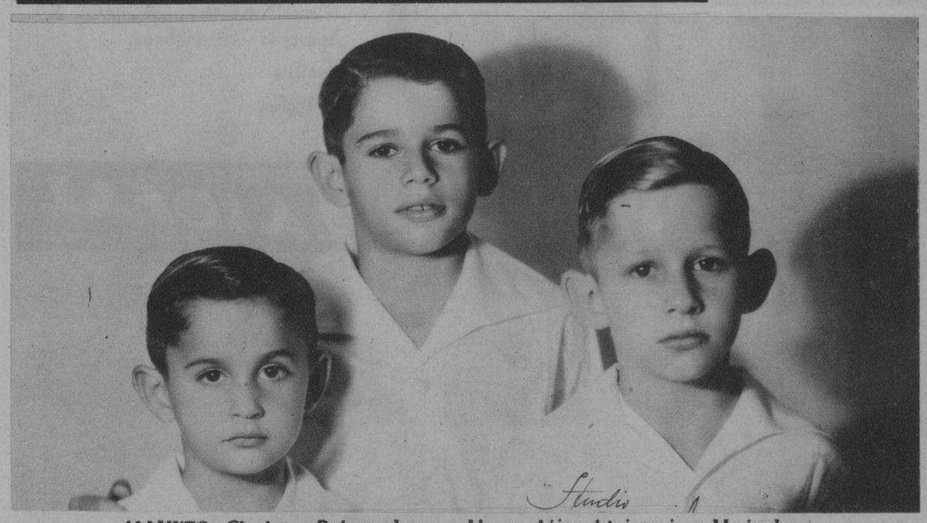

MAYITO, Charles y Roberto Lens y Alonso, hijos del ingeniero Mario Lens y de su esposa, la señora Matilde Alonso de Lens, que ofrecerán hoy a sus amiguitos un "party" en la finca de Mrs. Gómez, profesora del Colegio Alemán. La fiesta se ofrece en honor de Charles, que cumple en este día fecha de su nacimiento (Foto D. M.)

LA DIRECTIVA de la Asociación de Representantes del Comercio tomó posesión de sus cargos. El acto tuvo lugar en su local social. Preside esta agrupación el señor Manuel A. del Toro y forman parte de la Mesa los señores Carmelo Ferrer, Amaro Rosete, Cayetano García Lago, Octavio Portas, Rogelio Caramés, Juan C. Marcote, Constantino Paleu, Manuel Y. Wengcon y Ceferino Zarabozo (Foto D. M.)

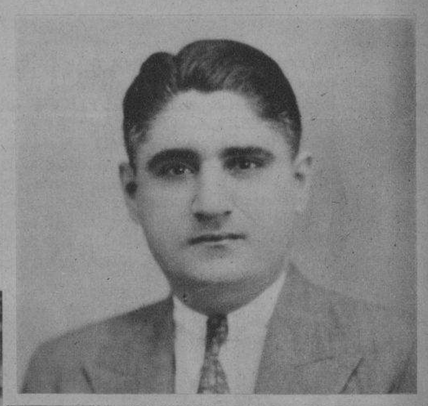

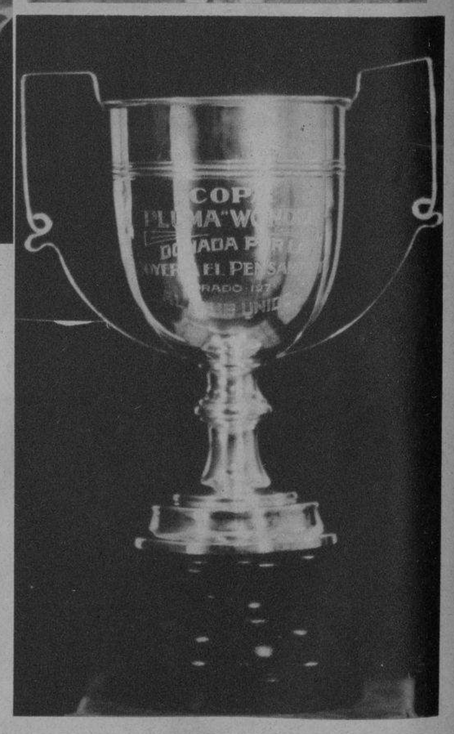

COPA PLUMA-WONDER, donada por la joyería "El Pensamiento" al Club Unidos, en la Víbora. Este precioso trofeo se está discutiendo entre los teams de Volley-Ball en dicho Club, y su entrega al team triunfante será el día 3 de febrero, a las siete p. m. Y el señor Gastón Bared, Presidente del prestigioso Club Unidos, donador del precioso premio Pluma-Wonder (Foto D. M.)

MIENTRAS el Consejo de Secretarios discute la creación de un nuevo impuesto para los solteros, la Dulcería Lucerna se prepara en confeccionar verdaderas maravillas en "Cakes" matrimoniales (Foto D. M.)

EL PRESIDENTE del Partido Constitucional Socialista, doctor Carlos Manuel de la Cruz, aparece en compañía del doctor Juan Sánchez Milián y de otros correligionarios del conocido político, que visitó recientemente la ciudad de Santa Clara. Esta foto fué hecha el día en que el doctor de la Cruz regresó a la Habana (Foto D. M.)

EN ESTAS DOS fotos mostramos, primero, el estado de las obras del Stadium de El Salvador, donde se celebrarán en breve los Juegos Olímpicos Centroamericanos, y en la segunda los obreros rellenando la pista del "track" (Fotos D. M.)

SU NIÑO TOSE
por culpa de Vd.
El JARABE del ANGEL de la GUARDA
LO CURARA INMEDIATAMENTE
Es un preparado magnífico para todas las enfermedades de las vías respiratorias de los niños.
PUEDE DARSE SIN PELIGRO HASTA A LOS RECIÉN NACIDOS
NO CONTIENE NARCOTICOS
DE VENTA EN TODAS LAS BOTICAS

M.E.C.D. 2016

CAPERUCITA

POR LYMAN YOUNG

Registered U. S. Patent Office

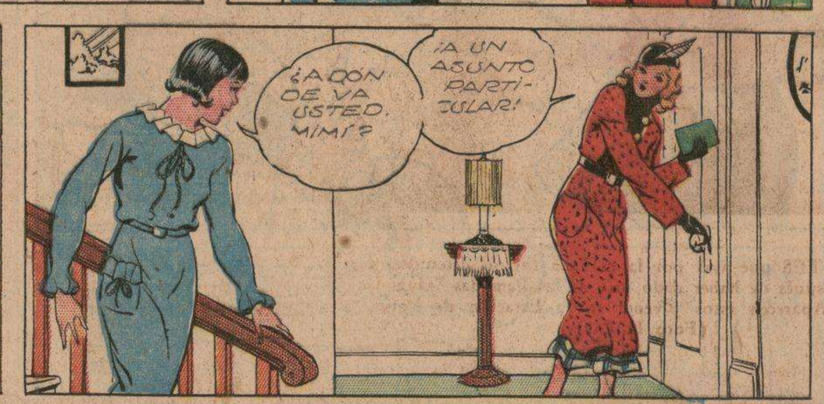

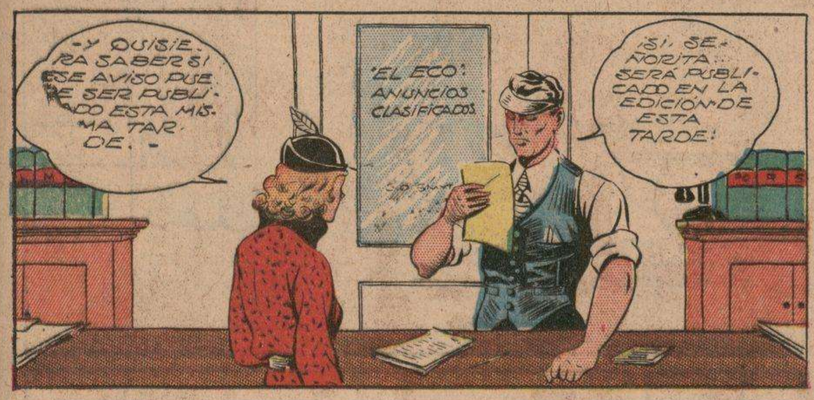

AVENTURAS DE AGUILUCHO

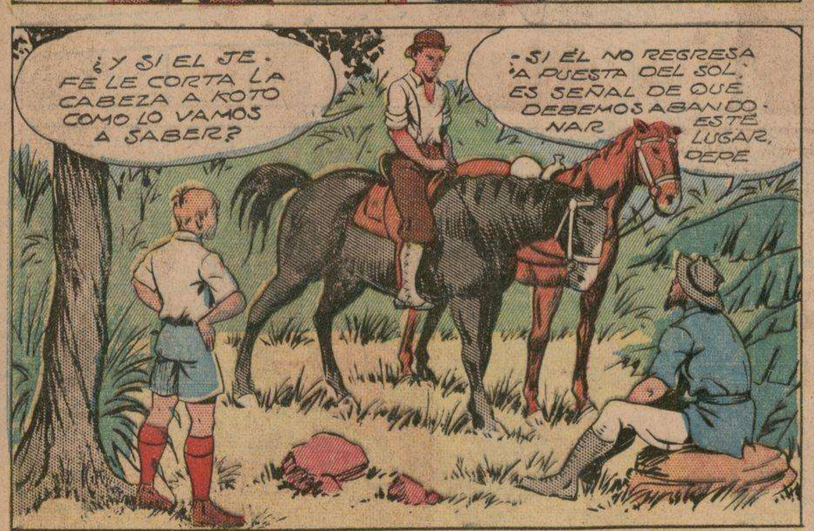

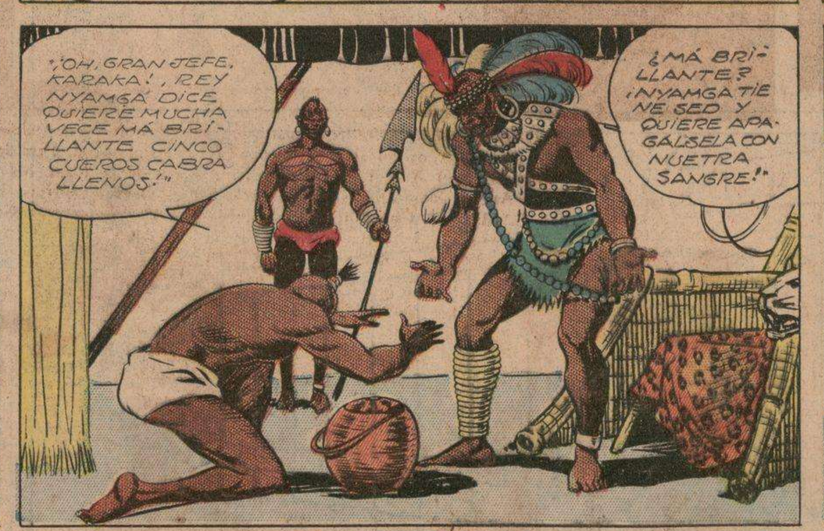

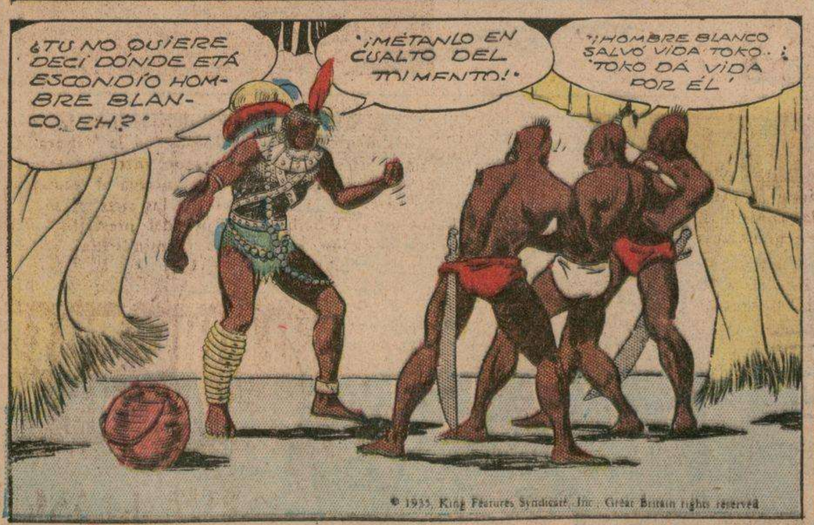

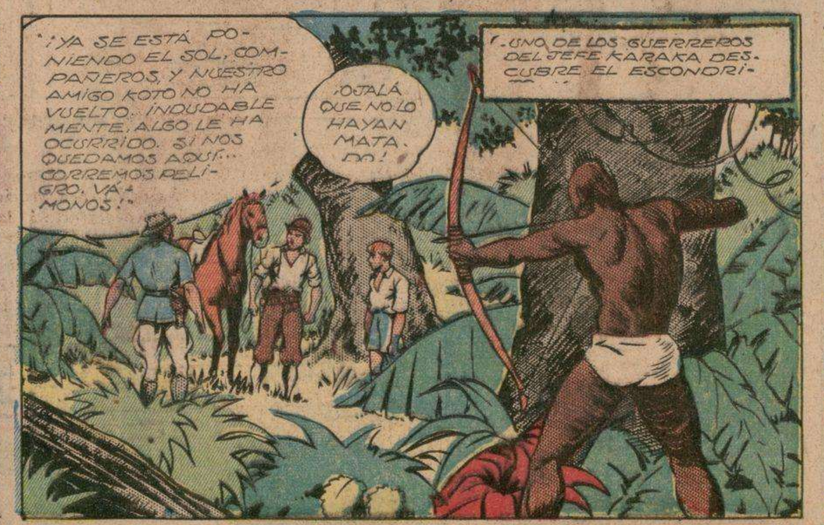

M.E.C.D. 2016

DIARIO DE LA MARINA

SUPLEMENTO CÓMICO

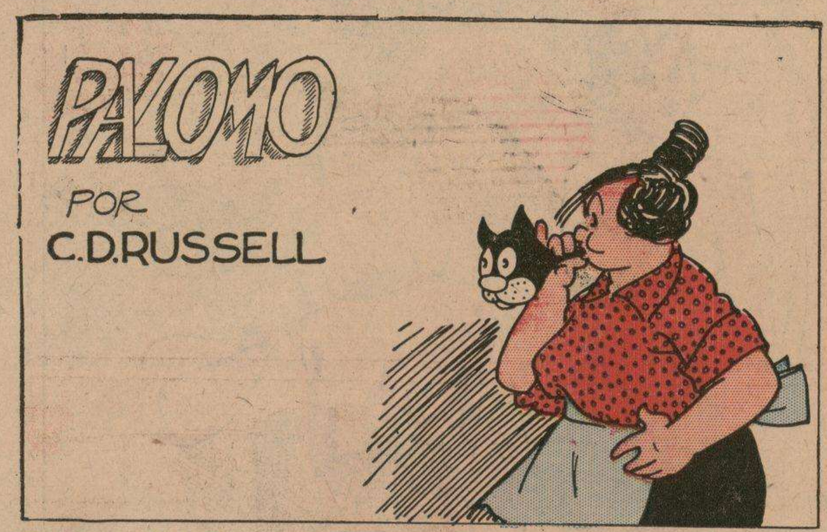

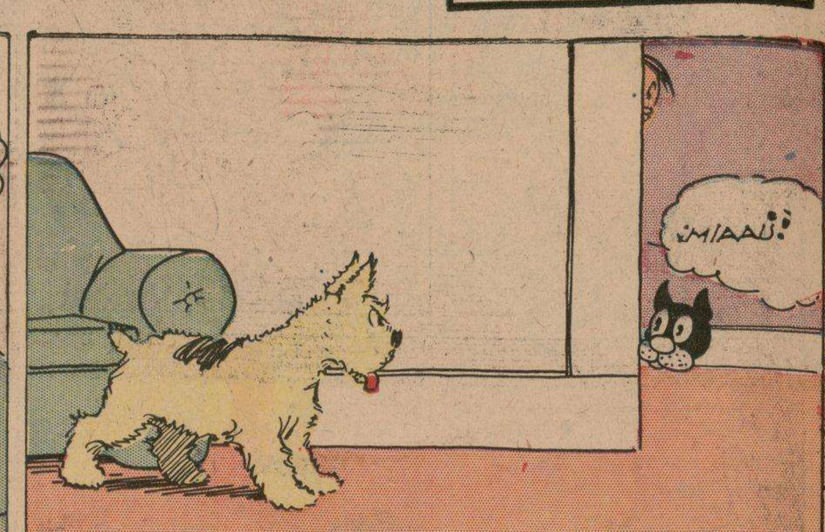

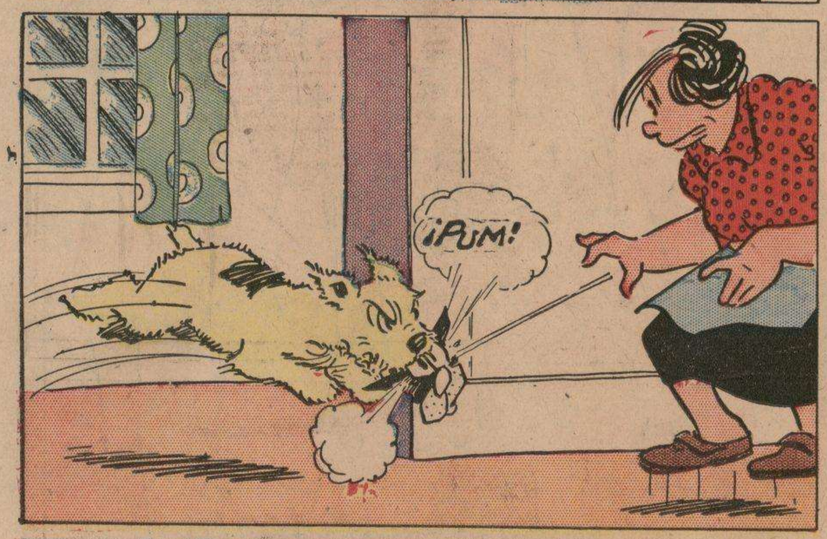

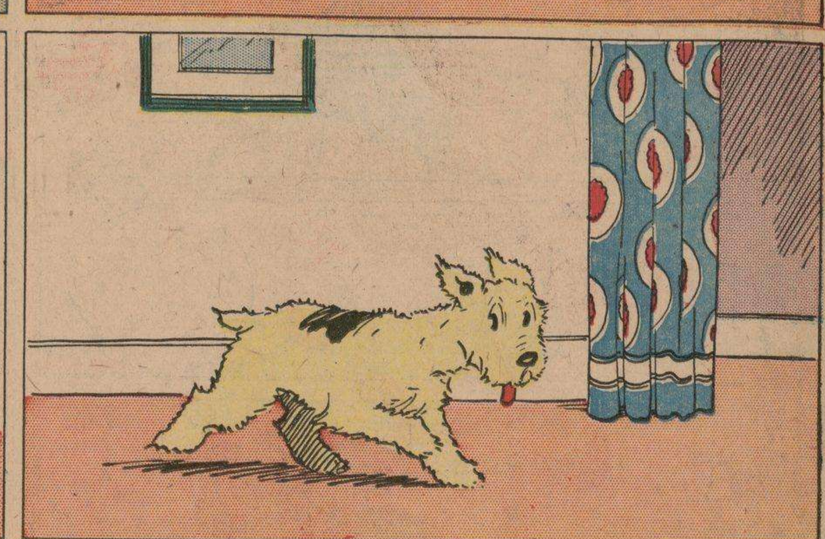

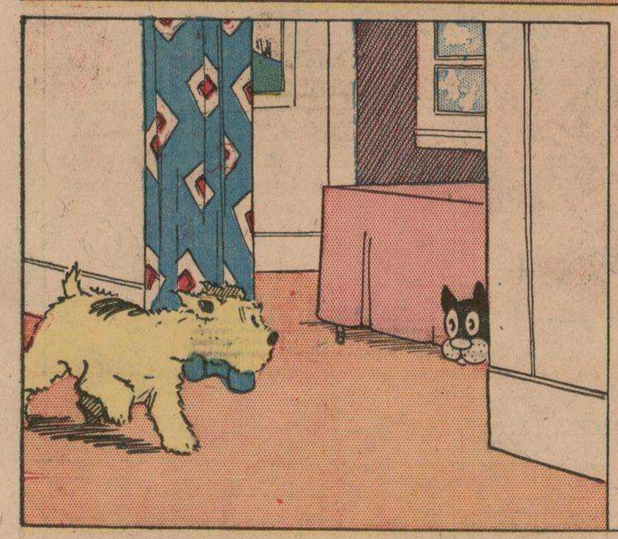

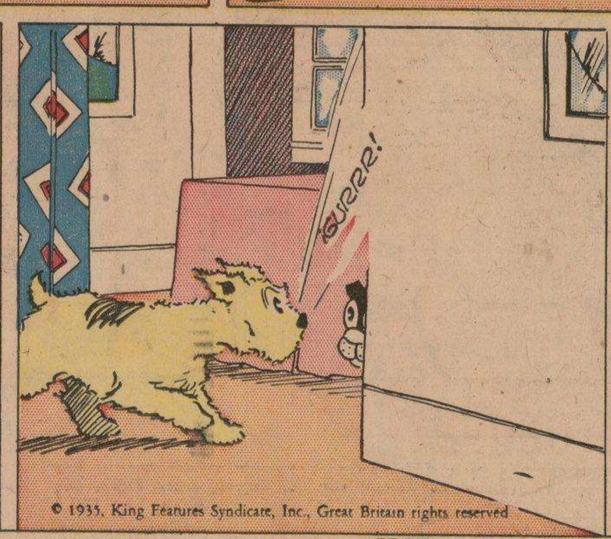

© 1935, King Features Syndicate, Inc., Great Britain rights reserved

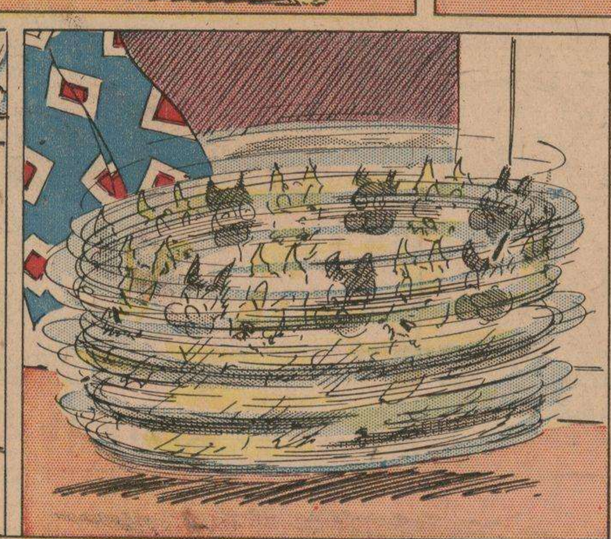

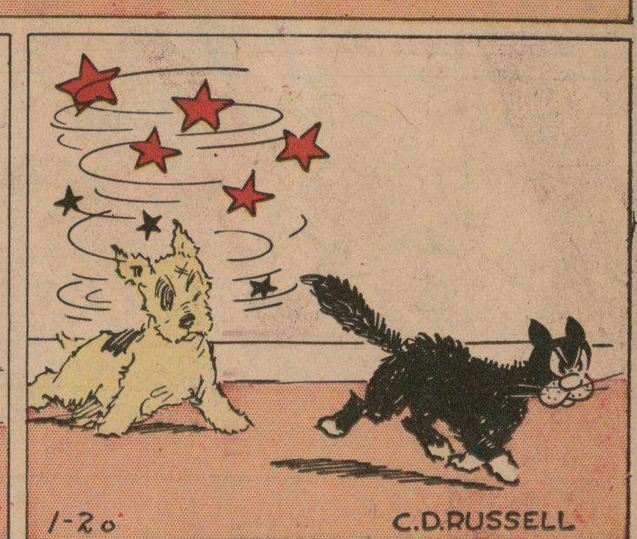

PEDRO HARAPOS

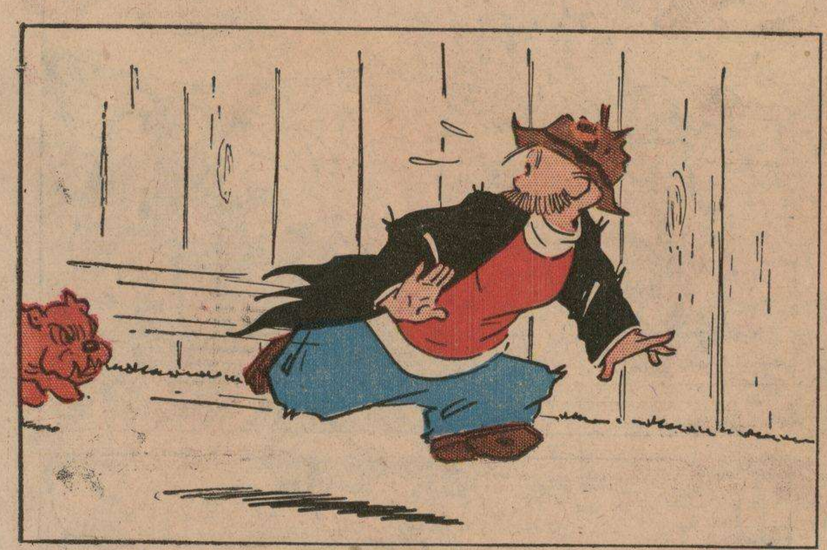

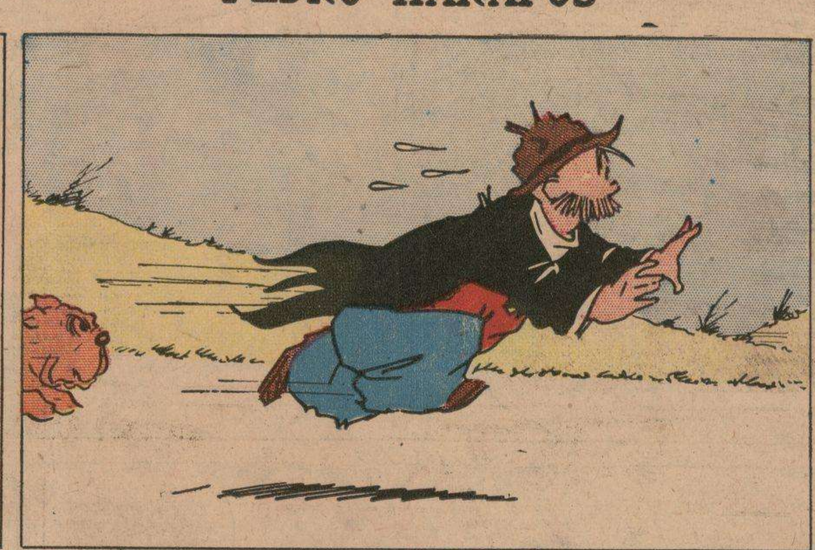

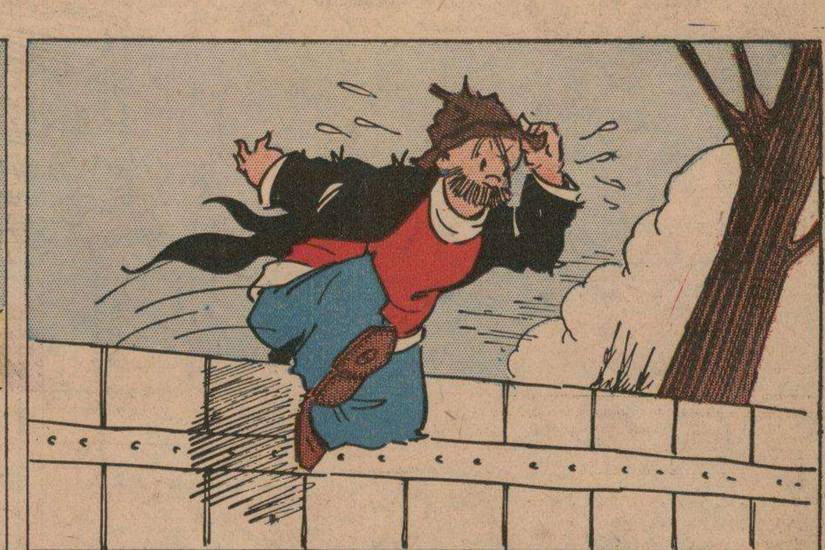

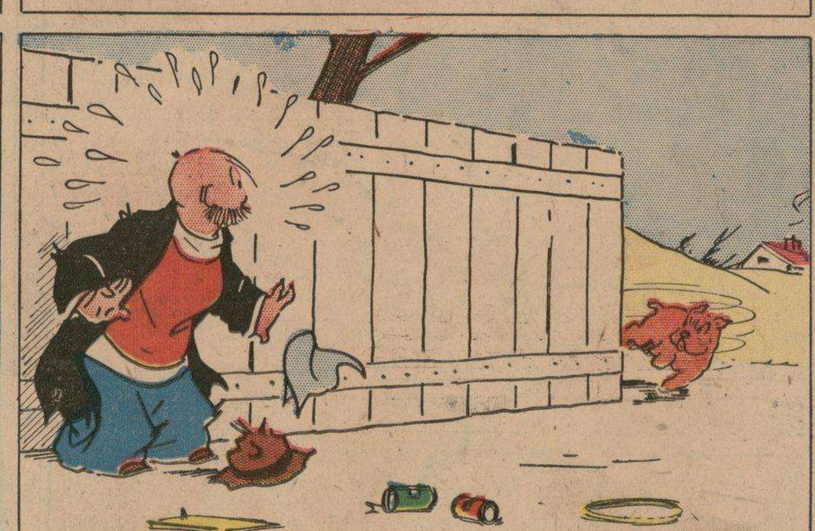

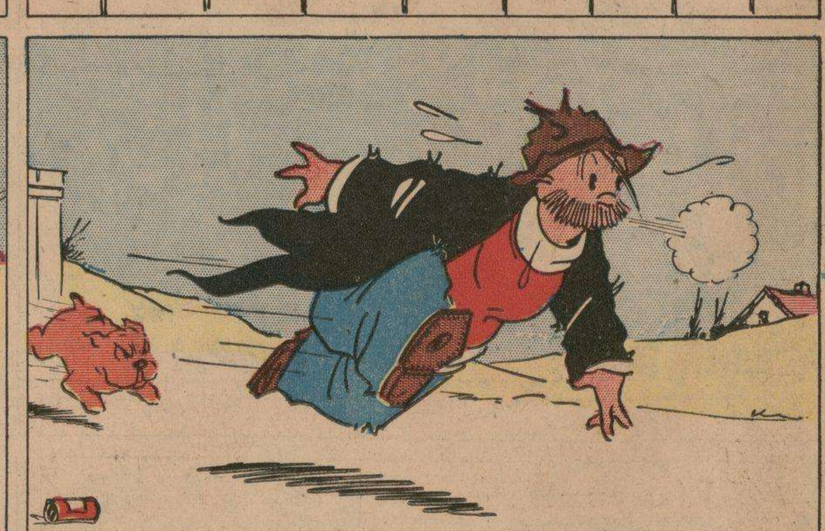

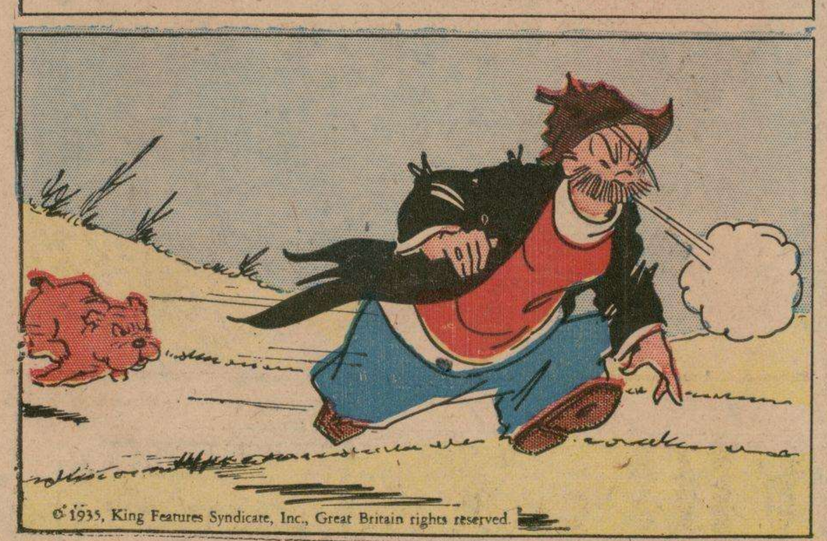

© 1935, King Features Syndicate, Inc., Great Britain rights reserved.

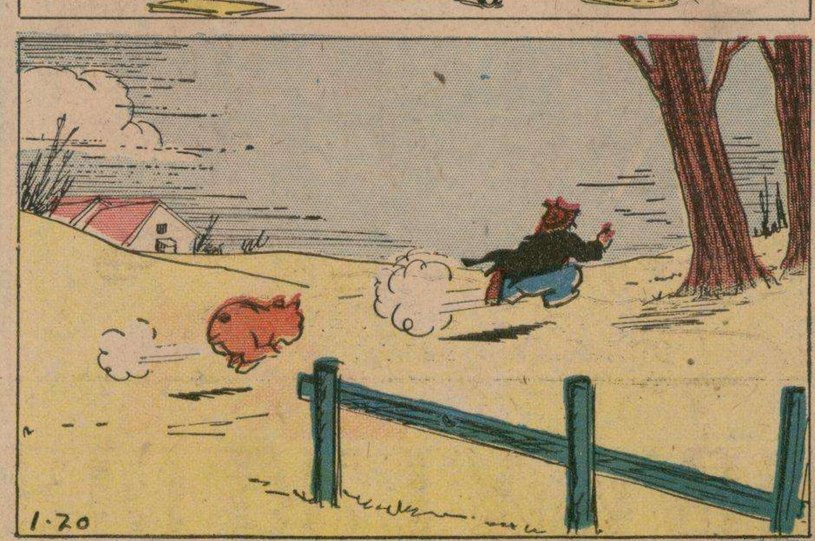

M.E.C.D. 2016

OBSEQUIO DEL

DIARIO DE LA MARINA

DOMINGO 27 DE ENERO DE 1935

A LOS NIÑOS

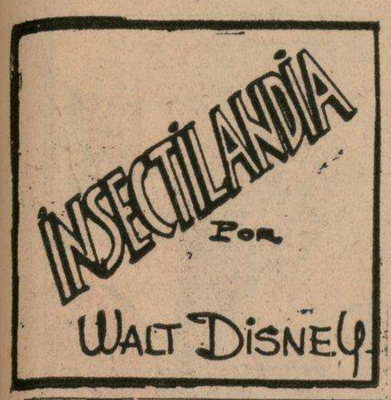

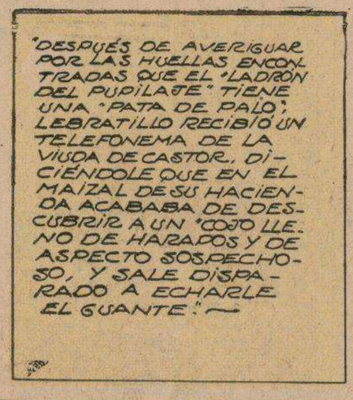

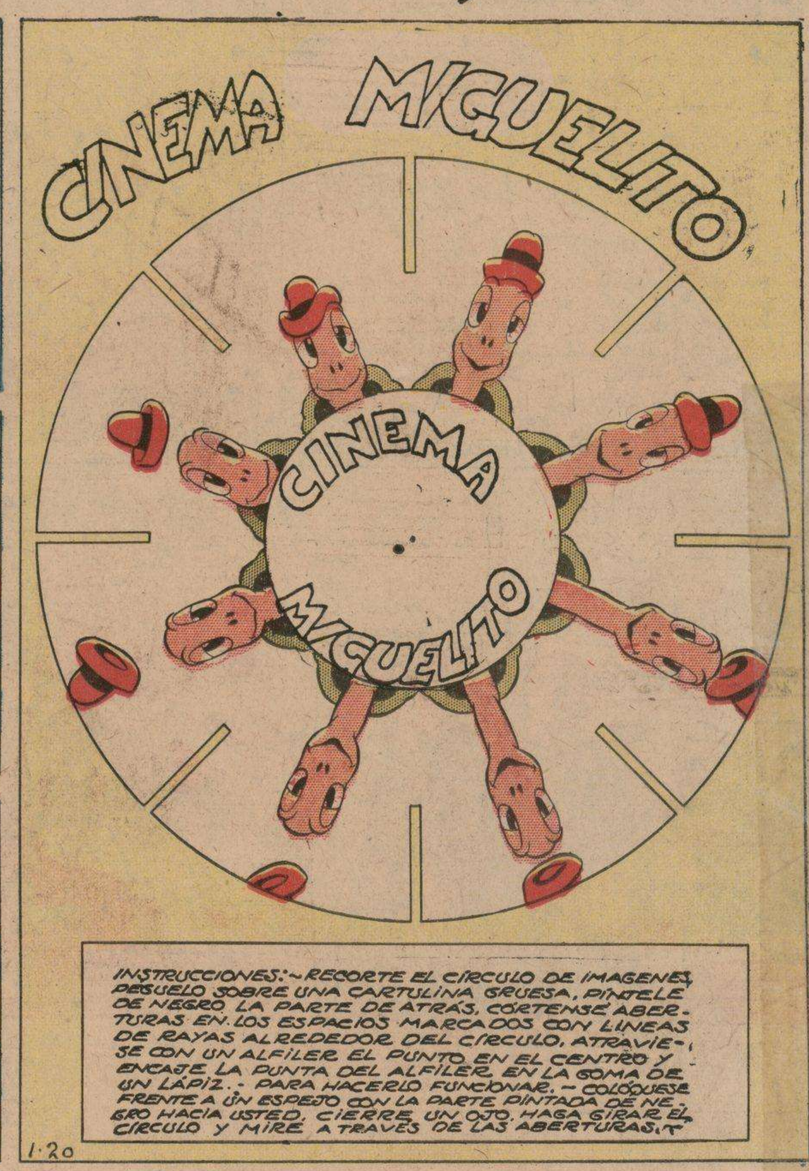

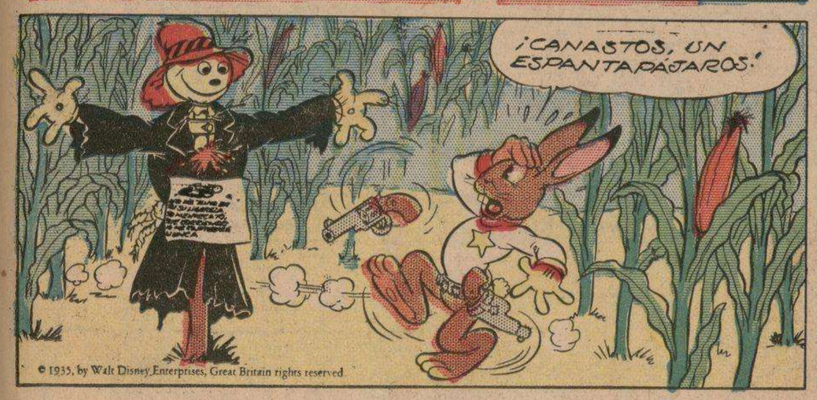

EL RATON MIGUELITO

REGISTERED U.S. PATENT OFFICE

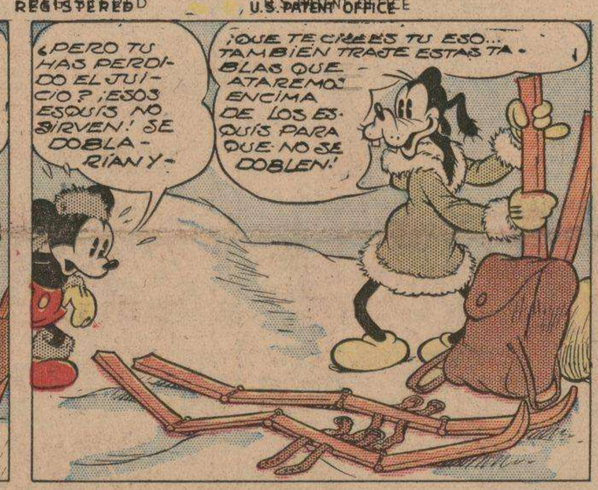

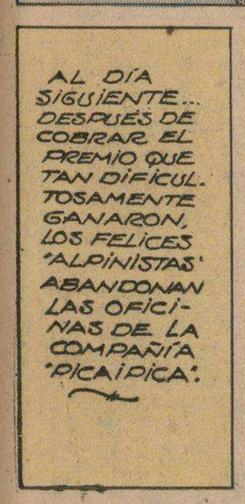

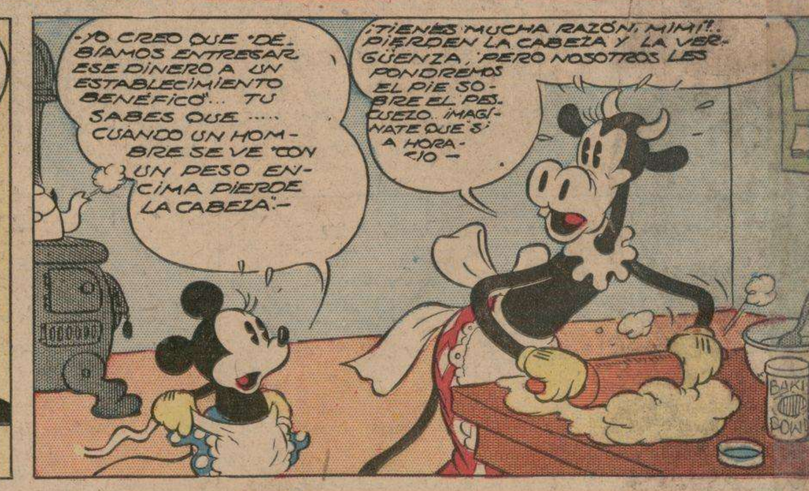

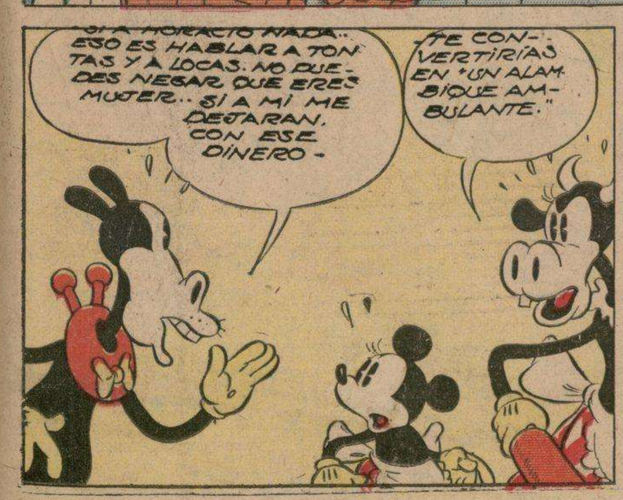

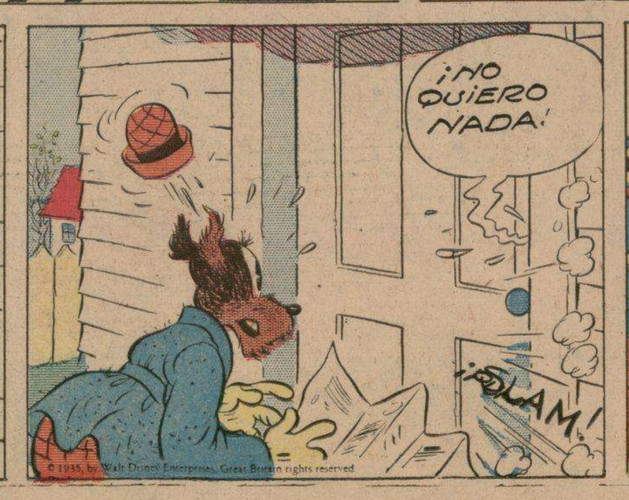

M.E.C.D. 2016

FABULILLAS

POR

BRANDON WALSH

¿QUISIERES DECIR QUE TU TÍO SABÍA EL DÍA EXACTO EN QUE MORIRÍA?

¡SÍ.. SE LO DIJO EL JUEZ!

"¡BUENAS NOTICIAS, MARTA! ¡ACABO DE HACER UN ESPLENDIDO NEGOCIO Y GANARE MUCHO DINERO... YO ERA UN DESAMPARADO, NACIDO EN EL ASILO... PERO MI HIJO SERÁ RICO Y SU HIJO.. AÚN MÁS RICO!"

"¡ESO ES HIJO MÍO, COMPRA PROPIEDADES Y NUNCA LAS VENDAS! ¡ACUÉRDATE DE QUE ERES LA CABEZA DE LA CASA VAN GOLDER. RIQUEZA ES PODER... ALGÚN DÍA NUESTROS DESCENDIENTES GOBERNARÁN ESTA TIERRA!"

"¡TENGO $50,000,000.... ALGÚN DÍA TODOS SERÁN TUYOS, PERO DEBES ARREGLAR TU VIDA... TRABAJAR Y AHORRAR PARA TUS DESCENDIENTES!"

¿DESCENDIENTES? ¡PERO SI NI ME HE CASADO TODAVÍA!

¡ESE JOVEN VAN GOLDER ES EL MAYOR GASTADOR DEL MUNDO!

¡APOSTARÍA A QUE SU ABUELO SE HA EXTREMECIDO EN SU TUMBA!.. ¡DESDE QUE MURIÓ SU PADRE, ESTE JOVEN TIRA EL DINERO A MANOS LLENAS!

© 1935, King Features Syndicate, Inc., Great Britain rights reserved

¡¡EXTRA!! ¡UNA CORISTA DEMANDA A UN MILLONARIO!

¡GRAN PÁNICO EN LA BOLSA.

¡¡EXTRA!! ¡VAN GOLDEN PAGA $1,000,000 POR DAÑOS! ¡¡EXTRA!!

¡GRAN PÁNICO EN LA BOLSA!.. ¡QUIEBRA EL BANCO VAN GOLDER!

¿VES A ESE TIPO AL FINAL DE LA COLA? ¡EN UN TIEMPO TENÍA CINCUENTA MILLONES DE PESOS!

¡¡HUM!, CON TODOS LOS MILLONES QUE TUVO. Y AHORA NO PUEDE NI COMPRAR UNA TAZA DE CAFÉ!"

1-20 N. APONSKY

ANITA Y SUS AMIGOS

"DESPUÉS DE HABER SIDO CONDENADOS A MORIR AL AMANECER, CARLITOS, WONGLO Y SU AMIGO, EL JEFE ZARRA, SE ESCAPARON DE SU CALABOZO EN EL CASTILLO DEL CRUEL REY DE LOS TEMIBLES PIGMEOS, PERO DESCUBRIERON QUE EL CASTILLO ESTABA RODEADO COMPLETAMENTE DE MILES DE LOS PEQUEÑOS GUERREROS DEL REY, ARMADOS CON FLECHAS ENVENENADAS. CADA FLECHA "UN MENSAJERO DE MUERTE!"

¡QUÉ HAMBRE TENGO.

"¡SIN ALIMENTO SE ME VAN LA FUELZAS SIN PODÉLAS CONTENÉ!"

"¡LEGULALES LIENTES LE ETA PELSONA LECHINAN LE LABIA CUANDO LECUELDA COMO LE PLAVALOS PIGMEOS PASALON LIA LE BANQUETE CON APETITO INCONTENIBLE!"

"¡HASTA ESTE MOMENTO ETÁN EN LA SALA DEL SUEÑO DUMIENDO COMO CELDOS!"

"ETÁ SABIAMENTE ECLITO.. EL LOBO COME CUANDO PASTOL LUELME!"

-PERO SI UN ENANO SE "DEPIELTA... NOS VERÁ Y... DARÁ LA ALALMA... Y ENTONCE... ¡ADIÓ!"

"EN TABLETA LE JALE ETÁ ECLITO.... COBALDE MUELE MIL MUELTES EL VALIENTE SOLO UNA."

¡ESTA SALA ES UNA TRAMPA! ¡LA ÚNICA SALIDA ESTÁ POR DONDE VINIMOS Y AHORA LOS PIGMEOS ESTÁN DESPIERTOS!

"¡ME HAN VUELTO LA FUELZAS!.... ¡MATARÉ A MUCHO EN LA ÚLTIMA BATALLA!"

"¡EL NUNCA BIEN PONLELALO ALIMENTO ES PADLE LE BIEN CONCEBILO PLAN EN MI CELEBLO MENO QUE OLINALIO! ¡LOS LIOSES LE LOS LEPLAVALOS NOS VAN A AYULAL!"

"¡SI SUS LIOSES ASUSTAN A INSINIFICANTES GUELELOS, NUESTLO PLAN TLIUNFALÁ SIN, MUY PLONTO ETALEMOS JUNTO A NUESTLOS HONOLABLES ANTEPASALOS!"

© 1935, King Features Syndicate, Inc., Great Britain rights reserved 1-20 N. APONSKY

¡TILIN! ¡TILIN!

CONTINUARÁ.

M.E.C.D. 2016