1A SECCION 1

El DIARIO DE LA MARINA es el periódico más antiguo de Cuba. Fué fundado en el año mil ochocientos treinta y dos.

SERVICIOS ESPECIALES DE ESPAÑA

DIARIO DE LA MARINA

SERVICIO DE ASSOCIATED PRESS. Esta queda autorizada para usar nuestro servicio y noticias de información.

HILO DIRECTO CON NUEVA YORK

1A SECCION 1

AÑO CIENTO TRES.—NUM. 23 | ACOGIDO A LA FRANQUICIA POSTAL | LA HABANA, SABADO, 26 DE ENERO DE 1935.—SAN POLICARPO Y SANTAS PAULA Y MATILDE | TIEMPO PARA HOY: BUENO. | PRECIO: 5 CENTAVOS

SE DISPONE EL GOBIERNO A HACER PUBLICO SU PLAN POLITICO PARA LAS PROXIMAS ELECCIONES

SUMAN 47 LAS VICTIMAS DEL VAPOR "MOHAWK"

Justo homenaje al P. Gutiérrez Lanza el día 2

Le será impuesta la Orden de Céspedes. Subsanado un error. Detalles del acto

Por la Secretaría de la Presidencia quedó aclarado ayer el error de la información obtenida en Palacio el jueves, en torno a las condecoraciones que se han otorgado — según se dijo—al Presidente de la República y al Rev. Padre Gutiérrez Lanza, del Colegio de Belén.

G. Lanza

Consiste el error en que sólo el Padre Gutiérrez Lanza es el que ha de ser condecorado.

Con tal motivo, el próximo día 2 de febrero se celebrará un acto de honda significación en el Colegio de Belén.

En dicho acto, el Presidente de la República impondrá al sabio meteorólogo la Orden Nacional de Mérito «Carlos Manuel de Céspedes», que le ha sido otorgada por nuestro Gobierno con el grado de Oficial.

Por su parte, el Embajador de la nación hispana, señor López Ferrer, procederá a imponer al Padre Gutiérrez Lanza la Encomienda de la Orden de la República Española.

Un bello programa ha sido dispuesto por los RR. PP. del Colegio de Belén, con motivo del simpático acto, en el cual se concederán dichos merecidos honores a quien tantos servicios presta a la Humanidad desde el Observatorio de Belén.

las páginas especiales de "avance"

Nuestro colega «Avance», cuya prosperidad es cada día mayor, inicia hoy la publicación de páginas especiales, respondiendo así al favor que el público le dispensa. Dichas páginas especiales aparecerán todos los sábados y estarán confiadas a verdaderos especialistas.

Una de esas páginas estará exclusivamente dedicada al Radio, vulgarizando la modernísima ciencia que tantos devotos tiene en la República. Otra, tratará sólo de temas femeninos, hábilmente seleccionados. Otra, que muy bien pudiera titularse «Alrededor del Mundo», insertará traducciones realizadas por la talentosa y bella señorita Manolita Bravo, de artículos referentes a asuntos de gran interés cosmopolita. Otra, comprende sólo temas de Agricultura, que han de ser muy del gusto de los especialistas en esta actividad humana. Y otra, de carácter humorístico, en la que habrán de hallar deleite viejos, jóvenes y niños.

Las referidas páginas especiales, por la selección de su texto, el arte en su presentación y lo escogido de sus grabados, indicarán un nuevo progreso en nuestro colega «Avance», cada día más popular.

El número de hoy—de veinte páginas—no sufre alteración en su precio habitual:

3 centavos

SUMARIO DE ESTA EDICION

	Páginas:
Anuncios Clasificados	15-16-17
Agricultura	4
Cables	10-18
Cables de España	11
Cartel del día. (Teatros y Cines)	6
Católica. (Cultos para mañana e información general)	15
Caricatura. (Por Mariano Miguel)	3
Censo	2
Columna Editorial	3
Consejo de Secretarios	3
Crónica Habanera. (Social)—	5-7-9
Crucigramas	4
Defunciones	7
Escenario y Pantalla. (Crítica)	6
Estado	2
Estado del Tiempo	7
Gacetillas	8
Gobernación	2
Habaneras	4
Hacienda	3
Lonja del Comercio	14
Mercantil	14
Municipio	4
Música y Músicos	6
Noticias de los Juzgados de Primera Instancia. (Vida Civil)	8
Obras Públicas	6
Pasajeros por la Vía Aérea—	10
Política	15
Puerto	10
Secretaría de Comercio	5
Secretaría de Educación	2
Secretaría de Trabajo	4
Sports	12-13
Sociedades Españolas	8
Telegramas del Interior	9
Tribunales	2
Universidad	2
Viboreñas	7
LECTURAS:	
A Través de la Vida. (Por Héctor de Saavedra)	4
Cartas al Director	3
De Día en Día. (Por Tartarín de Tarascón)	10
«Frente a la Vida». (Por León Ichaso)	11
Tres años de experiencia presidencial	4
Vida Mundial. (Por Tiburcio Castañeda)	18

Ocurrió el choque al no responder el timón

El capitán se hundió con su buque. El heroísmo de una dama cubana salva la vida de muchas personas. Horribles los detalles del choque. Lista de muertos y desaparecidos

NUEVA YORK, enero 25. AP.—El capitán del vapor "Mohawk", Joseph E. Wood, que llevaba navegando 30 años en buques de la línea "Mallory-Clyde", en la cual mandó el "H. R. Mallory" y el "Cherokee", alto, cenceño, imperioso aunque delicado en el tono, de 54 años de edad, hijo de marino, que le enseñó las primeras reglas del arte de marear, se hundió con el buque en medio del Atlántico, más preocupado de la vida ajena que de la propia.

Refiere el primer sobrecargo, Julius Jensen, que el capitán, intranquilo por la suerte de los demás, dejó pasar la ocasión de tomar puesto en un bote salvavidas, dirigiendo la maniobra de salvamento.

Dice Jensen, que se encuentra recluido en el Hospital Naval de Staten Island, en declaraciones hechas en el lecho: —"El capitán mismo me ayudó a romper los cabos de uno de los botes, dirigiéndolo de tal manera que al caer no se volcara. Lo ví llevando a la gente al mismo bote. No pensaba en otra cosa sino en el salvamento del pasaje y la tripulación. Tampoco llevaba puesto chaleco salvavidas. Ni yo tampoco me lo ceñí...

La esposa del capitán Wood y su hija Lillian, de 22 años, se encuentran en un hotel, aplanadas por la catástrofe, brillando todavía en sus corazones una leve esperanza de que el bravo marino aparezca con vida en el mar.

Este era el primer viaje de Wood bajo la bandera de la Ward Line.

Todo parece indicar que el capitán del barco trataba de embarrancarlo en las aguas poco profundas del litoral de New Jersey, pero que no tuvo tiempo.

EL RESUMEN DE LA TRAGEDIA

NUEVA YORK, enero 25. (AP.)—En los momentos de suspenderse las operaciones de salvamento del vapor «Mohawk», se tenía conocimiento del siguiente resumen de la tragedia:

Salvados, 117.

Cadáveres recogidos, 33.

Muertos después del salvamento, 2.

Suerte desconocida, 12.

Lo cual fija, por el momento, la lista de los muertos en 33 personas, con la posibilidad de que sea mayor. Entre ellos se cuentan tres mujeres, fatando otras tres.

Entre los muertos o desaparecidos, existen 32 tripulantes y 15 pasajeros.

SE SALVARON LOS PASAJEROS Y TRIPULANTES CUBANOS

NUEVA YORK, enero 25. (AP.)—Se ha comprobado que están sanos y salvos los cuatro cubanos que iban a bordo del vapor «Mohawk», de la Ward Line cuando le ocurrió el accidente que lo hizo naufragar.

Los cubanos supervivientes son la señora Carolina Díaz y su hijo Emilio, únicos pasajeros de esa nacionalidad que iban en el «Mohawk», pues los otros dos, James Pérez, fogonero, y Angel Iglesias, camarero, el primero de Santiago de Cuba y el segundo de la Habana, pertenecían a la tripulación.

La señora Díaz y su hijo Emilio llegaron sin novedad a Nueva York, después que la madre, haciendo esfuerzos heroicos, dirigió el bote salvavidas para impedir que zozobrara.

También figuraban en la lista de pasajeros del buque, los siguientes: El señor Francisco Valdés, de Nueva York, y su esposa, M. Alvarez Maciste, de Nueva York; Alfonso Negreo García, de Nueva York, y José I. García, de Nueva York.

Los tripulantes no americanos del buque eran:

José Carro, José Fernández, Manuel Sánchez, José Fidalgo, Manuel Romero, Antonio Castro, Ildefonso Aizpuru, Eustasio Urrutia, Mauricio Serna, Florencio Bonavides, todos españoles, y Florentino Riquelme, de Chile; José Alvarez, de Brooklyn; Manuel Pico, de Buenos Aires; Daniel Cepeda, de San Juan de Puerto Rico; Luis Márquez, de Puerto Rico; Carlos Ricca, de Brooklyn; Jorge M. González, de Nueva York; William Faldaña, de Puerto Rico; Francisco Antongeorgi, de Puerto Rico y José González, de Nueva York.

EL ACTO HEROICO DE UNA CUBANA

NUEVA YORK, enero 25. (AP). —Cuando todos los ocupantes de uno de los botes salvavidas del «Mohawk» se habían quedado inertes a causa del frío penetrante que caía sobre el Océano, Carolina Díaz, señora cubana de cuarenta años de edad, empuñó un remo, comenzando a bogar e impidiendo así que el barquichuelo se hundiese anegado.

Mientras con un brazo atraía sobre su regazo al niño de diez años que con ella se salvara de perecer en el «Mohawk», impulsó el bote durante todo el tiempo que fuera menester para impedir que zozobrase en alta mar.

Dos de los individuos de la tripulación que se hallaban en el bote salvavidas estaban agotados, porque habían permanecido en el mar, nadando, hasta el preciso momento en que arriaron de abordo el esquife. Había además seis hombres y dos mujeres.

Diez minutos apenas pudieron mantenerse en la boga los marineros tratando de hacer andar el bote. Las manos se les helaron y tuvieron que ceder en sus esfuerzos, en el momento preciso en que se levantaba la marejada, en el torbellino producido por el buque al hundirse, para romperse sobre los pasajeros en un bandazo, que los salpicó de agua helada.

La señora Díaz acarició a su hijo, y lo entregó a otra dama que en el bote iba, y entonces resueltamente empuñó los remos y comenzó a bogar hasta que los guantes débiles de algodón cedieron y las manos se le mutilaron.

Media hora la dama cubana luchó brava, heroicamente, con el océano. Uno de los marineros revivió entonces lo suficiente para hacer ánimo y ayudarla a la boga continuada. Hora y media se mantuvieron así, en la lucha silenciosa.

Mas tarde, en el muelle de la «Clyde», cuando llegó en el vapor «Algonquín», Carolina fué materialmente asediada por las felicitaciones.

—¿Qué querían que hiciera.—preguntó—Allí estaban Emilito y todos esos pobres, que no tenían por que sufrir tanto mal. No sabían que hacerse. Por eso yo me decidí... y él se ha salvado.

Preguntaron a Emilito si se había asustado mucho y el pequeño, con una sonrisa, respondió:

—¿Por qué había de asustarme si mamá estaba conmigo?

La señora regresaba a la Habana después de haber pasado una corta temporada con su hermana, Celia Seijo, que reside habitualmente en New York.

NO FUNCIONABA BIEN EL APARATO DEL TIMON

NUEVA YORK, enero 25. (AP).—El marino titular, Robert Tex Barnet, ha declarado que el mecanismo del sistema de gobernable del «Mohawk», se hallaba descompuesto, y que, en el momento de hacerse inevitable la colisión, no funcionó como las circunstancias lo exigían.

Sus manifestaciones fueron:

—Me encontraba en el puente. Me daba cuenta de que el telemotor se había enredado. Por esto, el contramaestre llamó al tercer suboficial, que corrió rápidamente a la bitácora, con el fin de rectificar la derrota o comprobarla. El barco se iba de barlovento y avisé entonces al suboficial de derrota. Alguien llamó al ingeniero para que arreglase el telemotor y también al capitán, que inmediatamente hizo llamar a alarma.

Dice Barnett que el capitán Wodd, una vez enterado de lo que sucedía con el gobernable, ordenó que se procediese a enlazar los instrumentos de manipulación directa, ya que los sistemas eléctricos fallaban.

Fué entonces cuando se registró el siniestro, lanzándose inmediatamente, los S. O. S. tanto por el «Mohawk» como por el mismo «Talismán», acudiendo el «Algonquín», mellizo del «Mohawk», de la misma línea, y el «Limón».

El primero de los buques auxiliares recogió a 94 personas, de ellas 37 pasajeros y 57 tripulantes. El «Limón» rescató a 21 pasajeros, que fueron trasladados inmediatamente al guardacostas, «Champlain», que estaba de patrulla en el litoral.

Muchos de los cadáveres fueron recogidos flotando en el mar por las embarcaciones que estuvieron en esta piadosa misión hasta ya entrada la noche.

Mañana mismo se comenzará en la Aduana de Nueva York las indagaciones para la formación del sumario correspondiente.

NO HUBO PANICO

NUEVA YORK, enero 25. (AP).—Eddie de Ward, director de orquesta del «Mohawk», que se dirigía en viaje de placer a La Habana y México, declara que en el barco no se produjo pánico.

«La tripulación, agrega, nos dispuso en los botes. Muchos de los que se hallaban de babor no pudieron ser largados al mar, porque la escora era enorme. Una vez que se enderezó un poco también los arriaron».

LISTA DE MUERTOS O DESAPARECIBOS EN EL NAUFRAGIO

NUEVA YORK, enero 25. (AP).—He aquí la lista de los pasajeros y tripulantes del «Mohawk», muertos o desaparecidos en el siniestro:

Barr, E. R., de Philadelphia, pasajero; Cleland, profesor H. F., de New York, pasajero; Crowfoot, Lloyd, de New York, pasajero; Fortt, F. L., de New York, pasajero; Palmer, Julius, de Providence, R. I., pasajero; Peabody, Julian, de Westbury, N. Y., pasajero; Symmes, William Dwight, de New York, pasajero.

Telfer, John, Londres, Inglaterra, pasajero; Andino, Ralph, New York, mandadero; Carrato, Bartolomeo, Brooklyn, mesero; Fernández, Fermín, New York, cantinero; Fitzgerald, Christopher, Waterbury, Conn., marinero; Jackson, Robert, N. York, tercer oficial; Governor, Frederick, New York, camarero; Gramm, Calvin, Elizabeth, N.J., Cadete; Hernyak, George Mayhah, N.J., tripulante; Israel, Isadore, Brooklyn, mesero de oficiales; Kohler, Joseph, Bea, Del., vigía; Laqua, Paul, Brooklyn, mesero; Reams, Otto A., Morehead City, N.C., tercer maquinista; Smith, Mack, New York, primer submaquinista; Street, Wallace, New York, cargador; Trumbly, Marvin, Cromwell, Ore., impresor; Woeltel, Anton, New York, camarero.

Se han recogido cuatro cadáveres de hombres y cuatro de mujeres sin identificar.

PASAJEROS DESAPARECIDOS

Brucker, Mrs. David F., Mansfield, O.; Gentle, Miss E. B. New York; Kraener, Mrs. W. H., Wilmington, Del.; Oakes, Miss G., N. York; Peabody, Mrs. Julian, Westbury, N. Y.; Telfer, Mrs. John, Londres; Williams, Mrs. Alice, Mansfield, O.

TRIPULANTES DESAPARECIDOS

Barrett, Kenneth L., New York, segundo sobrecargo; Boade, Javier, New York, pinche de cocina; Carpenter, George B., Jersey City, N. J., marinero; Kirsten, Martin, New York, barbero; López, Manuel, New York, cuarto cocinero; Mc.Donald, Russell, primer telegrafista; Seattle, Washington; Martin, Claude, New York, primer maquinista; Moore, Henry, New York, despensero nocturno; Orlick, Jack, Clifton, Tex., marinero; Otero, Rafael, New York, mensajero de máquinas; Radenmaker, Brooklyn, sobrecargo de equipajes; Rigoulot, Malcolm, A., Brooklyn, segundo oficial; Raasbeld, Charles, New York, primer mandadero; Steciuk, William, Brooklyn, camarero; Wood, J. E., Jacksonville, Fla., contramaestre.

UN TRIPULANTE QUE ESTUVO EN LAS CATASTROFES DEL «HAVANA» Y «MORRO CASTLE»

NUEVA YORK, enero 25. (AP).—Entre los rescatados por el «Algonquín» figura el contramaestre, Thomas Charles, de 22 años, el cual llegó con la cabeza envuelta en vendajes, con los efectos de la congelación en la nariz y en las orejas. Estuvo en los desastres del «Morro Castle» y el «Havana» también.

Dícese que al descender por la escala del buque salvador, le oyeron exclamar: «He terminado para siempre con la Ward Line».

Figuran entre los muertos o desaparecidos el capitán, el radiotelegrafista, el primer maquinista, y el segundo oficial del barco, conjuntamente con varios individuos del cuarto de motores.

Los cadáveres recogidos por el «Icaro» han sido trasladados al Hospital de Bellevue, en Nueva York.

Earl B. Barr, de Filadelfia, había logrado salvarse en uno de los botes, pero murió luego, de fenómenos de congelación.

También se cuenta entre los muertos el profesor Herdman Fitzgerald, de Cleveland, que con cinco estudiantes de último año del Williams College se dirigía a Yucatán, para realizar investigaciones en las ruinas mayas. Dos de los estudiantes perecieron también.

Información complementaria en la página 3; columnas 5 y 6

UN PETARDO

Esta madrugada estalló un petardo, sin que ocasionara daño, en la esquina de Valle e Infanta.

ISABELA DE SAGUA NECESITA URGENTEMENTE MATERIAL DE ESCUELA, REGISTRO CIVIL Y ARREGLO DE SU CARRETERA

Los señores Emilio Rodríguez, José Martorell, Román Vázquez, Julio Oña y Justiniano Rodríguez, representantes de las clases vivas de Isabela de Sagua y comisionados por el Comité de Defensa Local de Intereses Generales de dicha población, visitaron anoche la Redacción del DIARIO para darnos cuenta de las mejoras que han solicitado del Presidente de la República y del Secretario de Obras Públicas. Dichos señores departieron con nuestro Jefe, Sr. Ricardo Villares, que aparece al centro de la presente foto.

LOS señores Emilio Rodríguez, José Martorell, Román Vázquez y Julio Oña, en representación de las clases vivas y pueblo de Isabela de Sagua, acompañados del señor Justiniano Rodríguez, natural de dicha localidad y avecindado en esta capital, visitaron ayer al Presidente de la República y al Secretario de Obras Públicas, ingeniero Enrique Ruiz Williams, entregándole una exposición en la que solicitan la atención de los Poderes Públicos a la citada población, tan necesitada de mejoras en distintos órdenes de las actividades humanas y de las que dependen su futuro y su presente. Los comisionados salieron muy complacidos de la acogida que les dispensaron el Cnel. Carlos Mendieta y el Sr. Ruiz Williams, así como de las atenciones que con ellos tuvo el comandante Menéndez, Ayudante Presidencial.

Diversas son las mejoras que piden los isabelinos; el Comité de Defensa Local de Intereses Generales, que preside el Sr. Emilio R. Perera, y en el que están representados los patronos titulares, los maquinistas y fogoneros, la Federación Obrera Local, la Unión de Mar, Tierra y Similares, el Gremio Obrero de Bahía, el Gremio de Estibadores, y otras asociaciones, consignan las siguientes:

Pupitres y materiales en la Escuela Pública, cuyo edificio fué arrasado por el ciclón de 1933; quedan solamente veintinueve pupitres en pésimo estado para una población escolar que sobrepasa de 900 alumnos; necesitan, al menos, 600 pupitres, dos aulas que ya han sido solicitadas por el Comité en distintas oportunidades y el material escolar concordante. También el arreglo de la carretera de Isabela a Sagua la Grande, que se encuentra intransitable, pues sólo cuenta con el ferrocarril que no es suficiente para la comunicación normal, que queda paralizada desde las seis de la tarde en que sale el último tren, aparte de que debido a los itinerarios se dificulta, casi imposibilita, el transporte de frutos, especialmente mariscos y pescados, y, además, la carretera haría que muchos extranjeros visitaran el lugar.

Otra necesidad apremiante es la reconstrucción del Registro Civil, que regularizaría la afiliación de los habitantes, faltos hoy de un medio legal para hacer valer sus derechos ciudadanos. El dragado de la barra, en el lugar conocido por Sarrá, también se impone, pues con esa obra aumentaría el movimiento de importación pues podrían arribar buques de mayor tonelaje y ganarían mucho el obrero, el consignatario, el comerciante y otros legítimos intereses. Y, finalmente la reglamentación de los ferry-boats traería aparejada la manipulación fácil de las mercancías en el puerto.

Los comisionados antes dichos, que visitaron anoche nuestra Redacción, regresan a Isabela de Sagua confiados en que el coronel Mendieta y su Consejo de Secretarios sepan interpretar sus justas anhelos.

Numerosas bombas estallaron anoche en Santiago de Cuba, causando daños de importancia

El vecindario vivió horas de honda inquietud. No se sabe de ninguna desgracia

SANTIAGO DE CUBA, enero 25. DIARIO. Habana, (Por radio). Varias bombas y petardos han hecho explosión esta noche, con la consiguiente alarma en el vecindario.

Una de las máquinas infernales estalló en un costado de la iglesia de Dolores, sita en Heredia y Reloj. Otra, en la puerta de la sacristía de la iglesia de Santa Lucía, situada en Carnicería y Santa Lucía. Ambas causaron daños.

La puerta del Banco de Nueva Escocia fué quemada con un paquete de pólvora.

Frente al edificio que ocupa la Colonia Española estalló un petardo sin mayores consecuencias.

Otra bomba estalló en la fábrica de sombreros de Remigio García, sita en San Jerónimo y Padre Pico, causando daños.

Frente al Colegio de Hijas de María y al de Belén, así como de la iglesia de Santo Tomás, también se registraron hechos de esta índole, pero sin que causaran daños. Corresponsal.

UNA GRAN VIRTUOSA DEL VIOLONCELLO EN DIARIO DE LA MARINA

Lucienne Radisse es el verdadero prototipo de la mujer de nuestros días

Lucienne Radisse

EN la mañana de ayer visitó nuestra Redacción la notable violoncellista francesa Lucienne Radisse.

Nos presentó a la artista S. E. el Ministro de Francia en Cuba, M. Carteron.

Lucienne Radisse es el prototipo de la mujer moderna. A una vocación musical probada ante casi todos los públicos del mundo, añade una extraordinaria afición al deporte. Su silueta delicada y flexible revela esta condición de su atrayente personalidad.

Lucienne Radisse nos ha hablado de sus éxitos como aviatriz. Tiene un record de vuelo de 550 horas.

Como violoncellista, Lucienne Radisse fué discípula del célebre André Hekking. En 1918 obtuvo el primer premio en el Conservatorio Nacional de Música de París. Ha actuado la distinguida artista en casi todos los coliseos importantes del mundo. Críticos de reconocida autoridad han escrito páginas de subido elogio para su arte.

El jueves Lucienne Radisse dió una audición privada, de carácter muy exclusivo, en la Legación de Francia. La concurrencia aplaudió con mucho calor sus admirables interpretaciones de la «Habanera» de Ravel, la «Andaluza» de Granados y la «Fileuse» de David Popper.

Mañana, Lucienne Radisse dará un concierto con la Orquesta Filarmónica de la Habana, que dirige el maestro Amadeo Roldán. Las localidades para el mismo están ya a la venta en el citado coliseo.

Con este concierto se despedirá la notable artista de nuestro público, pues el jueves embarcará para los Estados Unidos donde ofrecerá su séptima tournee.

Hemos tenido verdadero placer en saludar en la casa del DIARIO a esta encantadora mujer, genuina representación del espíritu galo, que honra a su Patria con su arte y con su personalidad exquisita.

Propiciará unos comicios con absolutas garantías para los Partidos y para los electores

La justa comicial se pudiera celebrar en Julio. Raúl de Cárdenas tratará hoy con Llaca Argudín de todo lo concerniente a esa función cívica. En la recta final

FACILMENTE ha podido deducir el periodista, de las manifestaciones recogidas en Palacio durante el día de ayer, tanto de labios de algunos observadores muy ligados a la mansión del Ejecutivo Nacional como de miembros del Gabinete, que el Gobierno se propone llevar a la práctica dentro de un brevísimo plazo un programa político para llegar a las próximas elecciones.

El Gobierno—al decir de los informadores—tiene empeño en que los comicios sean celebrados cuanto antes y con la cooperación sincera y entusiasta de todos los Sectores, en manera que resulten ordenados y pacíficos.

«Para esto último—afirmaron en Palacio los observadores—el Gobierno, consciente de sus deberes patrióticos, no escatimará el otorgamiento de cuantas garantías le sean solicitadas».

El Secretario de Estado, doctor Cosme de la Torriente anunció ayer tarde, cuando se disponía a concurrir al Consejo, que el Gobierno se halla a punto de desarrollar un vasto plan político en consulta del cual —opina—deben ser llamados todos los que tengan una objeción que hacerle.

Se estima que, puesto en vigencia dicho plan, se le pedirá a los Sectores expongan su criterio respecto del mismo, haciendo sugerencias sobre aquellos puntos que en su sentir deban ser rectificados o ampliados.

El Gobierno—aseguran los observadores—desea ofrecer todo género de garantías a los Partidos para que concurran confiadamente a las urnas, pero no queriendo quedarse corto en la concesión, anhela que le propongan las más liberales.

Es propósito firme del Gobierno arribar sin pérdida de tiempo a los comicios, que bien pudieran ser señalados—comentan en Palacio—para el mes de julio, a todo tardar.

A propósito de este extremo fué interrogado anoche por los repórteres el doctor Raúl de Cárdenas, Secretario de Justicia e interino de Gobernación.

El doctor Cárdenas manifestó que es al Tribunal Superior Electoral a quien toca fijar definitivamente el día de los comicios.

—Precisamente—dijo el Dr. Cárdenas—mañana sábado debo entrevistarme con el doctor Llaca Argudín, Presidente del Tribunal Superior Electoral en lo tocante a cuestiones concernientes a las venideras elecciones. El doctor Llaca Argudín forma parte con el doctor Santos Jiménez, Secretario del Comercio, con el doctor Laredo Brú, Presidente del Consejo de Estado y conmigo, de la Comisión designada por el Gobierno para estudiar y proponer el plan de las futuras elecciones.

—¿Concurrirán a esa entrevista también los señores Santos Jiménez y Laredo Brú?

—No; el doctor Llaca Argudín exclusivamente.

Y añadió el doctor Cárdenas que respecto del particular que tratará hoy sábado aisladamente con el doctor Llaca Argudín ha celebrado algunos cambios de impresiones con los restantes miembros de la Comisión aludida.

Se estima que en la conferencia entre el Secretario de Gobernación y el Presidente del Tribunal Superior Electoral, queden fijados los puntos más importantes sobre la fecha de las elecciones.

El doctor Cárdenas en su plática de anoche con los repórters, manifestó que muy pronto el Gobierno iniciará el desarrollo de un vasto plan político, al calor el cual diafanizará su conducta a seguir en la preparación de los comicios, a los cuales rodeará de toda suerte de garantías.

Dijo:

—Estamos ya en la «recta final».

Y agregó que esta frase significa que el Gobierno está muy próximo a planear un programa definitivo respecto de las elecciones.

Confía el Gobierno,—según las impresiones de Palacio—en que por virtud del repetido plan político, Partidos y Sectores contribuirán con su cooperación al éxito de la justa cívica que tendrá efecto este año.

Un crédito de $120.000 para la Universidad

Una comisión se encargará de estudiar con cuidado las necesidades del Alma Mater

EL Consejo de Secretarios en la sesión celebrada ayer tarde aprobó la concesión de un crédito adicional de $120,000,00 con destino a la Universidad Autónoma de la Habana.

Este crédito se otorga por todo el tiempo que resta del actual ejercicio económico y será situado por sextas partes conjuntamente con las demás cantidades que mensualmente se le consignan a la Universidad para sus gastos.

ESTUDIO DEL PRESUPUESTO UNIVERSITARIO

El Consejo designó una Comisión, ocmpuesta por los Secretarios de Comercio, Hacienda y Educación y el Rector de la Universidad, con el encargo de estudiar el presupuesto vigente de dicho alto centro docente y las necesidades económicas de éste, a fin de q. propongan al Gobierno los aumentos debidos en los presupuestos, de acuerdo con dichas necesidades y las posibilidades del Tesoro Público.

La Asociación de la Prensa y sus elecciones

La reelección del Dr. Angulo se hizo después de efectuar gestiones para que aceptara

EL Comité Ejecutivo de la Asociación de la Prensa de Cuba, reunido en sesión extraordinaria en la tarde del jueves 24 de los corrientes, velando por el decoro de la institución y haciendo justicia a su Presidente, declara públicamente lo que sigue:

Primero: Que tanto la primera elección del doctor Rafael María Angulo como las sucesivas reelecciones para el cargo de Presidente, se han efectuado por unanimidad, y que especialmente la última se ha hecho después de reiteradas instancias para que la aceptara, no sólo como merecida recompensa a sus anteriores servicios a la institución y las firmes campañas que en defensa de los derechos de la Prensa libró durante la época de la Dictadura, sino también porque se estimó de extraordinaria conveniencia para facilitar el éxito de la actuación que en favor de toda la clase periodística viene realizando en el Consejo de Estado, como lo demuestran, la conquista del Descanso Dominical, ya obtenida, y del Retiro Periodístico, muy próximo a conseguirse; reelección en que ha podido brindársele la satisfacción de tener por compañeros en la candidatura a los elementos más destacados del periodismo habanero, y actuación que cuenta con la plena simpatía de toda nuestra clase y la muy eficaz cooperación de los compañeros de la Asociación de Repórters de la Habana.

Segundo: Que las contadas fiestas benéficas dadas por la Asociación de la Prensa, fueron organizadas a iniciativas de estimados compañeros, miembros de la misma, a quienes se comisionó para su celebración, habiendo rendido sus cuentas escrupulosamente, las cuales se aprobaron en Junta General con vista de los datos y comprobantes respectivos.

Tercero: Que la historia de la Asociación de la Prensa de Cuba a través de más de treinta años de honrosa y digna existencia, es su mejor escudo contra toda campaña calumniosa realizada por apasionamientos circunstanciales, que no lograrán apartarla de su serena actitud y de su fundamental fin de mantener la unión y la armonía entre los periodistas.

Suscriben el anterior acuerdo los siguientes miembros de la Junta Directiva: Enrique Palomares; Jorge Mañach; Modesto Morales Díaz; Juan Corzo y Príncipe; Martín E. Leunda; Bernardo Jiménez Perdomo; Virgilio Morales Díaz; Luis S. Varona; José Ramón Gutiérrez; Ramón Blanco Jiménez; Mariano Pérez de Acevedo; Fina Forcade de Jackson; Juan Antiga; Miguel Angel Quevedo; Carmela Nieto de Herrera; Ignacio Rivero; José de la Guardia; Edel Farrés; Julio de Céspedes; Miguel Baguer; Gustavo Rey; Julián del Rey Lanés; León Brunet; María Radelat de Fontanills; Jorge Fernández de Castro.

Ferrara acusó a un americano de traicionar a Rafael Iturralde al saber que no se iba a alzar

Después fué cuando dos sargentos amigos de Machado, mataron a Masó, que era iturraldista. O-Neill hizo la defensa de Herrera. Terminadas las pruebas por ahora

NUEVA YORK, enero 25. (AP).—Hoy declaró ante el Comisario Federal, Garrett W. Cotter, en relación con la petición de extradición de Alberto Herrera, el ex Secretario de Estado del Gobierno de Machado, Orestes Ferrara, el cual mantuvo que un cierto norteamericano había traicionado al Dr. Rafael Iturralde, Secretario de la Guerra en el mismo Gobierno, entregándolo a sus enemigos. Interrogado por el abogado de Herrera, Francis A. O-Neill, dijo que no podía recordar el nombre de tal persona, pero que en su poder existían informes de que un norteamericano se había comprometido a costear la revolución, que acaudillaría Iturralde, pero que luego al enterarse de que Iturralde no se levantaría en armas, lo había denunciado a Machado, el cual hizo que le pagaran dos mil pesos por la referida información.

Dícese que luego de salir Iturralde del Gabinete de Machado, dos sargentos del Ejército, que se hallaban bajo las órdenes de Herrera, y recibiéndolas de éste en el caso que se debate, asesinaron al coronel Blas Masó, amigo personal de Iturralde. O'Neill hizo la defensa de Herrera sosteniendo que aun dado el caso de que se hubiese cometido el delito en la forma expuesta por los testigos en la causa ante los tribunales cubanos, Herrera, por su condición de militar, no habría incurrido en delito civil alguno, aparte de que siempre había cumplido con su deber patrióticamente.

El Comisario se ha reservado la resolución final del asunto, declarando terminadas las argumentaciones por ahora. Esta vista de hoy se efectuó en el Edificio Federal de New York.

OCUPADA UNA GRANADA DE MANO EN UNA PLANTA DE RADIO

En las últimas horas de la tarde de ayer, la policía procedió a ocupar una granada de mano, que fué hallada, sin estallar, en la Planta de Radio de «Lavín», que está instalada en el edificio «Calles», situado en Oficios y Obrapía.

Se ignora quién fuera la persona que dejara el explosivo en dicho lugar.

M.E.C.D. 2016

SE GESTIONA ACTIVAMENTE QUE SE ABRAN DE NUEVO LAS OFICINAS DEL CENSO ELECTORAL

DIARIO DE LA MARINA

Fundado en 1832

Dirigido hasta 1919 por D. Nicolás Rivero y Muñiz

OFICINAS: HABANA, PRADO 103.—NEW YORK: Joshúa B. Powers Inc. 220 E. 42nd. St.

Editado por la Cía. DIARIO DE LA MARINA (S. A.) cuyo programa consiste en la defensa de los intereses generales y permanentes de la Nación cubana, de los especiales de la Colonia española establecida en la misma y de la unión y armonía entre los diversos elementos que conviven en el país.

—Art. 1o. de los Estatutos.

Teléfonos del Diario

Dirección . . . M-3577
Administración . M-7911
Suscripciones . M-7911
Quejas M-7911
Clasificados . . A-3333
Jefe Redacción . A-3205
Redacción . . . M-7913
Sports M-7912
Agcia. Marianao FO-7380
» Guanabacoa XO-1584

PRECIOS DE SUSCRIPCION AL «DIARIO DE LA MARINA»

Habana y Provincias

Mes . . . $ 1.20
Trimestre . » 3.25
Semestre . » 6.25
Año . . . »12.00

Extranjero

Trimestre . $ 4.25
Semestre . » 8.00
Año . . . »15.00

Edición Dominical (Para el extranjero solamente)

Semestre . $ 3.00
Año . . . » 5.00

Miles de personas pendientes de lo que acuerde el Gobierno en el caso del Central Limones

Ese ingenio no produce nada al Estado; en cambio, si se trabajara, sería una verdadera bendición para el Término de Limonar. Las gestiones no se han interrumpido

En una de nuestras anteriores ediciones hemos dado cuenta de la razonada exposición presentada al Honorable señor Presidente de la República por el Ayuntamiento de Guamacaro, solicitando que le sea vendido el central «Limones» por el precio que sirvió de tipo a la última subasta, el cual precio pagaría al Estado en quince años, poniendo la administración de esa finca en las manos de un Patronato honorable, en el que estuvieran representadas todas las actividades, y dedicando las tierras que forman parte de su propiedad a desarrollar la agricultura, la industria y el comercio de ese municipio, creando un numeroso grupo de propietarios aptos y trabajadores y favoreciendo, **ipso facto**, la vida económica de los habitantes del término (que hoy yacen en la mayor miseria) y la de su ayuntamiento, que, en el presente, y desde la quiebra del central de que se trata, se encuentra inhabilitado por falta de recursos, para el cumplimiento de sus funciones más elementales.

Hemos leído con detenimiento la mencionada exposición y faltaríamos a un deber cívico si escatimásemos nuestros aplausos al Alcalde de la localidad aludida y a los señores miembros de la Comisión Gestora de ese asunto, a cuyo frente se encuentra el Padre Viera, cuyas actividades parroquiales nunca le han impedido mostrar con sanos consejos y felices iniciativas su amor por los intereses colectivos y por el progreso de la República.

Es un hecho que a nadie puede ocultársele que el antiguo municipio de Limonar se encuentra, desde hace más de veinte años, sumido en la mayor miseria, debido al abandono en que se encuentran las tierras y fábricas del central «Limones», que antes constituía la fuente principal de donde surgían el trabajo y la abundancia. Y si el abandono de esas tierras feraces hubiera sido culpa de la inactividad o la negligencia de un propietario particular, a buen seguro estamos que desde hace tiempo se hubieran tomado medidas para que esa riqueza desatendida se hubiera puesto en movimiento para que no siguieran perjudicándose los intereses públicos.

El hecho de que el Estado sea el propietario de esos predios en manera alguna puede disculpar, y, antes al contrario, agrava, el abandono que sufren, haciéndole más censurable. En el moderno concepto que va tomando el derecho de propiedad ha desaparecido por completo la facultad que antes tenía el propietario de mantener sus bienes improductivos para él y para la colectividad de que forma parte.

Además: ninguna oportunidad mejor que la presente puede ofrecérsele al Estado para ensayar la manera de convertir los latifundios tan perjudiciales en pequeñas propiedades repartidas entre los ciudadanos aptos y trabajadores de la República sin que el Tesoro de la misma sufra quebranto alguno; antes por el contrario, convirtiendo en dinero efectivo y en riqueza tributable los campos que hoy permanecen estériles para la economía privada y para los intereses colectivos.

El DIARIO DE LA MARINA, que se complace en apoyar todas las iniciativas constructivas, al través de las cuales puede derivarse un beneficio nacional, llama la atención del Presidente Mendieta y de su Consejo de Secretarios para que, no solamente acepte la proposición del Ayuntamiento de Guamacaro, sino también para que, en todos los casos semejantes de fincas improductivas y abandonadas las ponga en actividad prolífica, colocándolas en las manos de Patronatos locales que, a la par que dan origen a la formación del propietario rural, fomentan el trabajo, dan impulso a la industria y al comercio, y favorecen la vida de los municipios proveyéndolos de recursos con los cuales puedan aumentar las obras públicas locales y dotar de servicios eficientes a los vecinos de cada término.

No dudamos de que el Honorable señor Presidente habrá de resolver de una manera rápida y satisfactoria el viejo asunto del central «Limones», aceptando la solicitud de los vecinos de Limonar, y estamos seguros de que, gracias a su razonable proposición se iniciará, de ser aceptada, un notable progreso económico en la vida de ese Término, y antes de que transcurran cuatro o cinco años será esa una zona de las más ricas; una de las más cubanas y una de las más educativas de la República.

Absolvió el Tribunal Supremo a los miembros del Patronato del Asilo de la ciudad prócer

Ha seguido el juicio por el doble homicidio de la finca «Pedregal». Hizo público el mencionado tribunal su acuerdo sobre la detención de autoridades judiciales

Los señores Arístides Don Varona, José R. Boza, Francisco Herrero Morató y Humberto Rodríguez Fernández, componentes, que fueron, del Patronato del Asilo Padre Valencia, en Camagüey, han sido absueltos libremente, por la Sala de lo Criminal del Tribunal Supremo, que los juzgó ayer, por los delitos de prevaricación y malversación que les imputara el Ministerio Fiscal, el que, practicadas las pruebas, todas favorables a los enjuiciados, retiró la acusación, no haciendo uso la Sala de la facultad que le concede la Ley para, en caso de dicha retirada, estimar que hay delito.

Se demostró hasta la saciedad que no hubo dolo alguno en la operación lícita realizada por dichos componentes del Patronato al vender al señor Domingo de Para Raffo, la finca La Alejandrina, ubicada en las proximidades de la capital camagüeyana y que carecían de fundamento los cargos del acusador, quien aseguraba que estaba dispuesto a obtener dicha propiedad en la suma de $15.000.00, que fué vendida a de Para en $7,500.00, cantidad, por cierto, que no ha sido pagada del todo, —ya se sabe que el referido de Para está en el extranjero y ha sido declarado en rebeldía—, por lo que el citado Ministerio, representado por el doctor Alfredo Bernal, retiró la acusación de pena de multa de $8,000.00 para cada encausado, que pedía hasta entonces.

La defensa de los señores Don Varona, Boza, Herrero Morató y Rodríguez Fernández, estuvo a cargo del conocido Letrado de Camagüey, doctor Arístides Don Zaldívar, que supo conducir las pruebas a la absolución que apuntamos anteriormente.

CONTINUO EL JUICIO POR DOBLE HOMICIDIO CONTRA EUSEBIO DE LA OSA

La Sala Primera siguió conociendo ayer del juicio del proceso contra Eusebio de la Osa Hernández, quien el 25 de mayo del pasado año, dió muerte, en la finca Pedregal, Término de San Antonio de los Baños, a los hermanos Pedro y Luis Gaspar Padilla.

El Fiscal doctor Barinaga, que en un principio calificaba los hechos de dos delitos de homicidio y uno de disparos, y pedía 17 años, cuatro meses y un día de reclusión por cada homicidio, más un año, ocho meses y veintiún días, por los disparos, modificó sus conclusiones, pidiendo 17 años, cuatro meses y un día por un homicidio, es decir, la mitad y tres años cuatro meses y once días por delito complejo de disparo y lesiones.

Tras el informe del citado representante del Ministerio Fiscal, se suspendió el juicio para continuarlo hoy, a las nueve de la mañana, en que informará el defensor doctor Mario de Franco Beoto, a cuyo esfuerzo se debió el que el doctor Berinaga modificara en el sentido dicho, sus conclusiones y el cual mantendrá la eximente completa de legítima defensa y la absolución.

ACUERDO DEL TRIBUNAL SUPREMO, EN RELACION CON EL ARRESTO DE AUTORIDADES JUDICIALES, EN GUANTANAMO

La Sala de Gobierno del Tribunal Supremo hizo público ayer, el acuerdo tomado al respecto de la detención de autoridades judiciales de Guantánamo, de las que dió cuenta oportunamente la prensa.

Dice así el aludido acuerdo:

«Que dada cuenta a la Sala de Gobierno de este Tribunal, —compuesta por los señores Juan Federico Edelmann, Gregorio de Llano, Manuel Martínez Escobar, Guillermo de Montagú y Juan Carlos Andreu—, en sesión de ayer, con el expediente relativo al hecho de haber sido detenidos por orden del Capitán Foradada, Jefe del Escuadrón número 15, de Guantánamo, el Juez de Instrucción por sustitución, de ese Partido, Juan E. Hardy; el Fiscal del mismo, Adolfo Suárez Palla, y el Abogado en ejercicio, Guillermo Dams Mata, con motivo de un recurso de «Habeas Corpus», presentado por éste a nombre de Juan Gálvez Salva, en el que se expidió un mandamiento a dicho Jefe; en el cual expediente aparece el acuerdo tomado con motivo de esos hechos por la Sala de Gobierno de la Audiencia de Oriente, en 16 del mes en curso, así como la comunicación que el Presidente de ésta dirigió en la misma fecha al Teniente Coronel, Jefe del Regimiento número Uno, Maceo, la Sala tomó el siguiente acuerdo:

«Se aprueba y ratifica en todas sus partes lo resuelto por la Sala de Gobierno de la Audiencia de Oriente; y en su consecuencia se acuerda insistir serena, pero enérgicamente, cerca del Gobierno, a fin de que se proceda a la investigación, y una vez comprobados, castigo efectivo de los hechos de que se trata, para evitar que se repitan tales atentados al prestigio y autoridad de los funcionarios judiciales, que no deben en ningún caso quedar sin sanción ni puede consentir este Tribunal.»

«Trasládase copia certificada de este acuerdo al señor Secretario de Justicia, a sus efectos, y comuníquese al Presidente de la Audiencia de Oriente, al Decano del Colegio de Abogados de Santiago de Cuba y al Juez de Instrucción de Guantánamo. —Habana, 22 de Enero de 1935.»

LOS CASOS QUE RESOLVIO URGENCIA, AYER

Domingo Tamargo Sánchez estudiante, fué absuelto de actividades subversivas; como lo fueron el doctor Rafael Quintana Herrero, de portación de armas, José Manuel Rodríguez Bravo, de tenencia de armas; Félix Kreses, de desorden público; José Manuel Quintero Sánchez, de sabotaje, y Arturo Barros, Manuel López Rodríguez y Antonio Blasco, de propaganda subversiva.

También resultó absuelta la señora Lina Campuzano de la Concha, de reunión ilícita.

Fueron condenados: Gerardo Casteleiro y Antonio Peláez, a multa de $31.00, por propaganda sediciosa y Julián Ruiloba, a sesenta días, por tenencia de balas.

El juicio del caso del doctor Jorge Mañach, director de nuestro colega «Acción», por injurias al Gobierno, fué señalado para el próximo día 29.

A propuesta de Marañón, fué nombrado Presno miembro de la A. de Medicina de Madrid

Ese nombramiento dió lugar a que se hiciera cálida demostración de afecto a nuestro país. Ratificado un Convenio marcario. Audiencia azucarera en Honolulu

(Noticias de la Secretaría de Estado)

El Negociado de Contabilidad Consular de la Secretaría de Estado remitió al Tesoro General de la República la cantidad de $19,445.71, importe de recaudaciones consulares de Málaga y Kobe, de noviembre de 1934, y Curacao, Christiansund y Gotemburgo, de diciembre del mismo año.

PASAPORTES Y CIUDADANIAS

El Negociado de Ciudadanía y Migración expidió en el día de ayer

Pasaportes: a Carlos García Fernández.

Certificados de nacionalidad: a Severiano López y Alvarez, Ernesto Tro y Cabrera, Julio Carparzolo y Guncet, Agapito Espinosa, Matilde Fabián e Incháustegui, Tomás Rodríguez y López, Cristóbal Cuesta, Yontov Víctor Policar, Eduardo Ramírez y Menéndez, María Pérez y Guzmán, Plutarco Frasquieri y Regüeiferos, José Arana y Pérez, Manuel Llorens y Ferrezuelo.

Cartas de naturalización: a Ramón Azcárate y Basterra, Fermín Alvarez y Puentes, Manuel Gil y Hucha, Nicasio Fernández y Pérez.

HONOR AL DR. PRESNO

La Embajada de Cuba en Madrid informa a la Secretaría de Estado que con ocasión de conmemorarse el cumplimiento de los 200 años de su vida corporativa, la Academia Nacional de Medicina de Madrid acordó nombrar académico de honor al profesor e ilustre conciudadano doctor José A. Presno.

El acto de entrega del diploma se celebró en la solemne sesión del sábado 15 de diciembre último, a las 6 de la tarde, en el Palacio de la Academia, calle de Arrieta 12, acto presidido por un representante del Gobierno de la República. Eran invitados de honor todos los representantes diplomáticos de las demás naciones en que ha recaído el nombramiento de académico de honor.

El Embajador de Cuba no pudo asistir, y designó para que lo representara al Consejero de la Embajada, Manuel Serafín Pichardo.

Presidió el acto el Sr. Martínez de Velazco, vicepresidente del Consejo de Ministros, con la directiva de la Academia Nacional de Medicina y las más destacadas personalidades del mundo científico de España.

Al hacerse la entrega, en bandeja de plata, del diploma del Dr. Presno y pronunciarse el nombre de nuestra patria, la concurrencia que asistió a la fiesta aplaudió calurosamente. Como correspondía, el Consejero Sr. Pichardo, dió las gracias en nombre del académico de honor Dr. Presno y de Cuba, que se veía enaltecida en uno de sus médicos más afamados.

Con la propia nota envía nuestra Embajada adjunto el diploma para que se le entregue al Dr. Presno. Es justo consignar que el más entusiasta al dirigir sus felicitaciones a Cuba y al Dr. Presno, lo fué el doctor Gregorio Marañón, siendo él quien propuso la candidatura de nuestro ilustre compatriota, la que fué acogida por unanimidad de los señores académicos.

En el ceremonial de esta sesión memorable con que la Academia Nacional de Medicina de España celebraba el segundo centenario de su fundación, fueron nombrados académicos de honor los doctores siguientes: De Alemania, el profesor Dr. Siegfried Thannhauser y el profesor Peter Muehlens; de la Argentina, el profesor D. Avelino Gutiérrez y el profesor Dr. D. Bernardo A. Houssay; de Austria, el profesor Dr. Hans Horst Meyer; de Bélgica, el profesor Dr. F. Henrijean; del Brasil, el profesor Dr. Annes Días; de Checoeslovaquia, el profesor doctor Josef Pelnar; de Cuba, el profesor Dr. José A. Presno; de Chile, el profesor Dr. Monkeberg; de Dinamarca, el profesor Dr. Aug. Krogh; de Francia, los profesores Dres. Jean Louis Faure, Marcel Labbe y Jules Conby; de Inglaterra, los profesores Dres. Charles Sherrington y Henry H. Dale; de Italia, los profesores Dres. Nicola Pende y Piero Rondoni; de México, el profesor Dr. Tomás Gutiérrez; de Portugal, el profesor Dr. Reinaldo Dos Santos; del Perú, el profesor Dr. Honorio Delgado; de los Estados Unidos de Norteamérica, los profesores doctores Walter Bragford y Rodolf Matas; de la Unión Soviética, el profesor Dr. M. P. Pavlov; y de Venezuela, el profesor Dr. Rafael González Rincón.

Los asistentes a dicha sesión conmemorativa fueron vestidos de frac, medalla académica y condecoraciones, chaleco y corbata negros y guantes blancos, puestos.

CONVENCION RATIFICADA

La República del Perú ha ratificado la Convención General Interamericana de Protección Marcaria y Comercial y el Protocolo sobre el Registro Interamericano de Marcas de Fábrica, firmado en Washington en 20 de febrero de 1929. La Habana es el asiento de la Oficina Interamericana de Marcas.

AUDIENCIA AZUCARERA

La Embajada de Cuba en Washington comunica a la Secretaría de Estado que el día 16 de los corrientes le fué remitida por la Administración de Ajuste Agrícola del Departamento de Agricultura de Washington, relativa a la audiencia que tendrá lugar en Honolulu el 31 de enero en curso, sobre el convenio de ventas en el mercado de azúcares de Hawaii.

Dicha Embajada envía las copias de las cuatro publicaciones hechas hasta el referido día, las cuales están a la disposición de las personas que puedan interesarles, en el Negociado de Comercio Internacional de la Secretaría de Estado.

ROBO DE PRENDAS

Luis Mateu Zorrilla, vecino de Perseverancia número 50, dió cuenta a la policía, que le habían robado prendas por valor de 100 pesos.

Se ahorcó en su morada un pobre hombre

Estaba enfermo desde hacía tiempo. Entregado el cadáver a los hijos para el entierro

Esta madrugada se privó de la existencia, ahorcándose, Domingo Zaldívar Estrella, de la Habana, de 58 años de edad y vecino de Jesús María número 87.

El doctor Núñez Tolosa, del Primer Centro de Socorros, reconoció el cadáver, certificando que presentaba un surco equimótico alrededor del cuello.

Ante la policía, prestaron declaración Guillermo y Raul Zaldívar Peña, hijos del occiso, manifestando que su padre desde hacía tiempo venía padeciendo de una enfermedad nerviosa.

Agregaron, que su padre para consumar el hecho, con una soga que amarró al balcón que da al patio de su domicilio, se ahorcó.

El cadáver fué entregado a sus familiares, con la obligación de presentarlo en la mañana de hoy, en el Necrocomio, para su autopsia.

PATRON DE UNA CACHUCHA, DETENIDO

El Inspector de Aduana número 47, procedió a la detención de Ramón Beltrán Flores, patrón de la cachucha «Emilia», vecino de Céspedes 116, en Regla, porque lo sorprendió cuando recibía un paquete que le habían arrojado del vapor «Orizaba».

El detenido negó las cargos, siendo puesto en libertad.

PROCURADOR ACUSADO

José Quintero Mesa, vecino de Omoa 55, dió cuenta a la policía que le entregó al procurador Ismael Morales, de Romay 39, la suma de 60 pesos, y una escritura hipotecaria por valor de 900 pesos, para que le estableciera un juicio ejecutivo en cobro de pesos y lejos de hacerlo le ha estafado.

FIESTA EN EL SALON DE ACTOS DEL CONVENTO DE LOS PADRES FRANCISCANOS

El domingo 27 del corriente, tendrá efecto un brillante acto literario-musical, organizado por la Unión 27 de la Asociación de Caballeros Católicos de Cuba, a cargo de la Universidad Popular, en su local social, salón de actos del Convento de los Padres Franciscanos, Aguiar 87, a las diez y media de la mañana.

Se ha confeccionado para esa fiesta el siguiente programa:

1. Números de guitarra, por el señor Rafael Nadal.
2. Números de piano, a cuatro manos, por las señoritas Adelina Mesa y Mercedes Casas.
3. Recitaciones, por la señorita Lydia Brown.
4. Conferencia: «Lo que vale y puede la mujer», por la señora Dora Jiménez.

La parte musical está encomendada al Conservatorio Peyrellade, que dirige el maestro Raventós.

LEA AVANCE todas las tardes. Director: José I. Rivero

SE CONSIDERA INDISPENSABLE QUE CONTINUEN LAS LABORES DEL CENSO PARA CELEBRAR LAS ELECCIONES

El Secretario de Gobernación se encuentra en espera del informe que tiene que enviarle el Tribunal Superior Electoral. Zaldívar y Laredo Brú prosiguen sus trabajos

Departiendo anoche el doctor Raúl de Cárdenas, Secretario de Gobernación interino, con los periodistas, expuso que continúan haciéndose las gestiones para que comiencen nuevamente las labores del Censo Electoral, indispensables para que puedan celebrarse las elecciones en la fecha que indique el Tribunal Superior Electoral, agregando que este organismo ha de rendir en su oportunidad informe sobre la reanudación de esos trabajos, para llegar a la cual traba-ja la Comisión designada al efecto, de la que él forma parte.

Añadió el doctor Cárdenas que, desde luego, no puede fijarse aún la fecha de los comicios, pero que a su juicio el pueblo cubano, esencialmente político, ansía que llegue el período electoral.

También expuso que había recibido la visita de los doctores Alvaro E. Zaldívar y Federico Laredo Bru, ex Subdirector el primero, y Presidente del Consejo de Estado el segundo, quienes le abordaron el problema del Censo Electoral. El doctor Zaldívar, por cierto, se muestra sumamente optimista en cuanto a las gestiones para el recomienzo de dichos trabajos.

Otras preguntas le fueron hechas al doctor Cárdenas sobre tópicos nacionales, las que no pudo contestar concretamente, ya que se contraen a asuntos que no dependen de él o que serán objeto de estudio y resolución por parte del Consejo de Secretarios. Y al ser interrogado sobre las gestiones de cotdialidad, expuso que no las conoc detalladamente, aparte de que él es funcionario administrativo y no político.

LOS EXPEDICIONARIOS DE GIBARA Y SUS ELECCIONES

Los expedicionerios de Gibara, que tieeen sns oficinas establecidas en el Capitolio Nacional, celebrarán elecciones generales el próximo lunes, día 28, a las tres de la tarde, habiendo citado para el acto el Secretario de la Asociación doctor Agustín Xirau.

Escándalo en Alhambra por el "nudismo"

Los espectadores hicieron necesaria la intervención de las reservas policiales

Un formidable escándalo que pudo originar una grave alteración del orden, se produjo anoche en el Teatro Alhambra, con motivo de que los espectadores, al verse defraudados en sus intenciones, comenzaron a dar enormes gritos, contra la empresa y los artistas.

Se debió el escándalo a que en la última tanda se puso en escena la obra titulada «El Valle del Nudismo». Como la numerosa concurrencia esperaba que los que la interpretaban salieran ligeros de ropa, cosa que no fué así, los chiflaron, alterándose el orden, al tratar de convencerlos de que la obra no tenía nada de inmoral.

En vista de los caracteres que iban desarrollándose y que podía terminar en una tragedia, se solicitó la presencia de la policía, acudiendo la reserva de la Tercera Estación y la de la Jefatura, esta última con armas largas.

Los concurrentes al espectáculo, al darse cuenta de la presencia de la fuerza pública, se fueron disolviendo, quedando en breves instantes expedito el teatro, sin tenerse que lamentar desgracias personales.

La obra no se terminó, pues la empresa tan pronto como surgió entre el público el descontento, ordenó que las puertas del teatro fueran cerradas.

UNA PEREGRINACION ANTE LA ESTATUA DEL APOSTOL

Los miembros de las instituciones Católicas nacionales efectuarán el próximo lunes, día 28, una peregrinación a la estatua del Apóstol Martí, haciendo ofrendas florales. También han dispuesto veladas y otros actos, entre ellos un banquete en el Hotel Nacional.

Asimismo en la sociedad «Reflexión», a las ocho de la noche del viernes 1 de febrero, y en sus salones de Avenida de la Independencia número 6, altos, ofrecerá una conferencia el general Daniel Gispert.

PETARDO EN UNA BODEGA DE ASIATICOS

En la bodega situada en 13 y 20, en el Vedado, propiedad del asiático Sam Lon, hizo explosión un petardo que fué colocado junto a una de las puertas, ocasionando daños en la misma, por valor de 10 pesos.

Una junta de la Asociación Pro-Aviación

Se dispone a construir el primer planeador y tratará de desarrollar ese deporte

Una nueva colectividad acaba de fundarse en la Habana, tendente al desarrollo de la Aviación en todos sus aspectos, y, en primer término, en lo que atañe a su carácter deportivo. Trátase de la Asociación Cubana Pro-Aviación, integrada por un numeroso grupo de jóvenes animosos que se dispone a luchar para el logro de que la ciencia aeronáutica en Cuba logre el auge que merece.

En la sesión inicial de la novel entidad, quedó disignada una Comisión encargada de presentar a la aprobación del Gobierno Provincial el Reglamento por que ha de regirse. Dicha colectividad tendrá un carácter popular; pretende introducir los planeadores y modelos aeronáuticos como deporte, laborar por que se intensifique el estudio de la Aviación, creándose cátedras, de ser posible, tanto en la Universidad como en la Escuela de Artes y Oficios, y, en fin, por todo cuanto redunde en positivo avance de esa conquista de los tiempos modernos.

La Asociación Cubana Pro-Aviación quedará organizada, definitivamente, dentro de un mes, y en la sesión inaugural se construirá la primera costilla del primer planeador con que aquélla contará. Después, gestionará la cesión de unos terrenos en Guanabacoa para campo de prácticas de los asociados.

De todo esto fuimos informados por una comisión que visitó nuestra Redacción anoche, la que manifestó sus deseos de hacer un llamamiento a todos los entusiastas de la Aviación para que se inscriban en las filas sociales. La cuota es de veinte centavos y los informes se facilitan en el Club de Aviación, en el Paseo del Prado.

Los empleados de Hacienda y el Dr. A. Belt

Anuncian aquéllos que las responsabilidades de lo que ocurra serán de este último

Una comisión del Frente Unico de Empleados de la Secretaría de Hacienda y sus dependencias, nos visitó anoche para rogarnos la publicación de la siguiente carta:

«Habana, enero 25 de 1935.—Señor Alberto Bert, Administrador de la Aduana de la Habana.

Señor: Después del recibimiento improcedente que hiciera usted a los señores Delegados del Frente Unico de Hacienda, a virtud de las gestiones que en un terreno razonable y equitativo iban a tratar con usted en relación con la cesantía de un compañero de esa dependencia, sólo cabía de parte nuestra, adoptar una actitud en consonancia con la suya. No obstante, colocados en un plano de serenidad indispensable para la resolución de los problemas de la trascendencia del que nos ocupa, queremos hacer un último llamamiento a su buen juicio y sensatez, con el fin de que reconsidere la errónea interpretación que pudiera darle a nuestra cordial entrevista.

Es de la más elemental ética administrativa formar el expediente oportuno para depurar las responsabilidades del enjuiciado, que es éste un firme e inquebrantable criterio del Frente Unico para evitar atropellos e injusticias como a través de todos los tiempos se han venido sucediendo.

Los Delegados del Frente Unico fueron allí precisamente para demandar eso, no esperando que una petición tan lógica como equitativa, fuera motivo para que usted adoptara la actitud violenta que somos los primeros en lamentar, porque desdice de un funcionario de su categoría y a quien además nos unen nexos de pretéritas actividades, de carácter revolucionario, para que cristalizara en nuestra Patria la renovación total de un pasado que tantos sinsabores nos han causado con esos procedimientos puestos en práctica durante el régimen machadista y que el Frente Unico está dispuesto a desterrar definitivamente de las actividades administrativas, cueste lo que cueste y pase lo que pase.

«Ahora bien, señor Belt, no necesitamos hacer pública confesión de que fundamentalmente es nuestra finalidad servir de manera leal los intereses de la Nación que nos están encomendados, propiciando toda idea tendiente a esa finalidad; que no aspiramos a crear problemas partidaristas de ningún género en nuestra condición de empleados, y menos aún, propugnar el mantenimieto en sus cargos de aquellos compañeros que se hayan incapacitado legalmente, para continuar en ellos; pero que asimismo de manera serena e inquebrantable, mantendremos nuestros principios en defensa de sus derechos y corresponderemos, sin pensar en sacrificios, cualesquiera que estos fueran, con iguales armas y con iguales procedimientos a los que con nosotros se emplean.

«Esto quiere decir, que no nos arredran amenazas más o menos espectaculares, ni cualquier clase de lucha a que se nos lleve, porque ya estamos experimentados en ellas y conocemos todas las vías para luchar y vencer, o caer con decoro en la demanda, como es propio de todo aquel que se siente amparado por la fuerza de la razón y no por la fuerza repelente y arbitraria de las armas.

«No hemos provocado ni provocaremos la lucha en el plano en que Ud. pretende llevarla. Fuimos a Ud. con manos amigas y cordiales, con la mente limpia de de toda finalidad mezquina, llana y simplemente para pedir que se procediera en forma legal y equitativa, como un compañero cesanteado, que como todos los del FRENTE UNIDO están respaldados desde Maisí a San Antonio por esta formidable Organización.

«Por tanto, ante la opinión pública de nuestro pueblo lo emplazamos a Vd. y suyas serán las responsabilidades de los acontecimientos que puedan derivarse por su intransigencia y trágica actitud, extremo éste que deben atender los gobernantes, en beneficio de los intereses que les están confiados.

«Es todo cuanto tenemos que decirle. Tiene Vd. la palabra, Sr. Belt.

Comité Pleno del Frente Unido de Hacienda».

Hasta los últimos días de la semana entrante no abren el salón de pintura y escultura

Dos líders estudiantiles de la Universidad supervisarán las elecciones para miembros de la Junta de Gobierno de la Escuela Normal de Santa Clara. Ampliación de matrícula

Ya el lunes próximo, día 28 de los corrientes, es probable que no pueda inaugurar en el Colegio de Arquitectos la exposición de pintura y escultura organizada por el Departamento de Educación Pública.

En los amplios salones aun se están haciendo los preparativos para el gran acontecimiento, que habrá de revestir caracteres trascendentales en vista de la cantidad y la calidad de los trabajos presentados.

Baste para formarse una idea conocer que se han inscripto 122 artistas en total, la mayoría de ellos con tres obras, las que consideran mejores de los trabajos últimamente realizados.

Precisamente para resolver el problema de capacidad que se confronta, ya que todos los cuadros no pueden figurar en la mejor de las salas, ni todos disfrutan de las mejores posiciones, los artistas concursantes han celebrado una magna asamblea, en la que tras una breve deliberación, acordaron, por gran mayoría, que el Jurado se encargase de hacer la selección y de disponer todo lo pertinente.

La proposición que le discutió el triunfo a la ya citada, fué la de que una comisión de los propios artistas se encargara de realizar el referido trabajo, pero tuvo que rendirse ante la evidencia del número.

Se estima que la exposición no podrá quedar abierta hasta los últimos días de la semana entrante, por lo menos.

SUPERVISARAN LAS ELECCIONES

Los líderes estudiantiles Camilo García Sierra y Raúl Oms, ambos de la Facultad de Medicina de la Universidad de la Habana, partieron anoche rumbo a Santa Clara, donde habrán de supervisar las elecciones para miembros de la Junta de Gobierno de la Escuela Normal de aquella localidad.

Inmediatamente después que celebren las mismas regresarán a la Habana.

NUEVO VICEDIRECTOR PARA LA NORMAL DE LA HABANA

En sustitución del doctor Loredo, al que se le hubo de aceptar la renuncia, ha sido designado Vicedirector de la Escuela Normal de Maestros de la Habana el doctor Antonio Puig.

INCORPORADO AL INSTITUTO

Ha quedado incorporado al Instituto de la Habana, por una resolución dictada ayer, el plantel de enseñanza Hogar y Patria, que radica en el reparto La Sierra.

PIDEN AMPLIACION DE MATRICULA LAS AUXILIARES DE KINDERGARTEN

Las auxiliares de Kindergarten han remitido un extenso escrito a la Secretaría de Educación, solicitando la ampliación de la matrícula en la Escuela de Kindergarten, ya que ha sido llenado el cupo, en lo que se refiere a las mismas y las que suscriben el documento ocupan los lugares inmediatos inferiores, de acuerdo con la lista que se estableció como resultado de las pruebas que a dichos efectos se celebraron.

Los choferes preparan ya sus comicios

El comité gestor de «Unión y Progreso» acusa a algunos compañeros de malos manejos

Los señores Manuel Failde, Manuel Castro, Francisco Casellas, Manuel Salgado, Ramón González y Juan Pla, miembros del Comité gestor pro candidatura «Unión y Progreso», de la «Unión de Chauffeurs», nos envían un escrito dirigido a «los chauffeurs en general, sin distinción de razas, nacionalidad, etc., y el cual no podemos publicar íntegro por su extensión.

Manifiestan dichos señores que el citado Comité no tiene prejuicios raciales ni ha intentado sembrar discordias en el seno de la colectividad a que pertenecen sus componentes. Ahora bien, de acuerdo con las leyes de este país, han respetado éstas y las han hecho respetar al llevarse a cabo la formación del Ejecutivo. Por tanto—dicen—no puede afectarles una campaña deprimente iniciada por elementos comunistas que no han dejado los mejores recuerdos a su paso por el gobierno de la institución. Y agregan que en la candidatura «Unión y Progreso» figuran elementos nuevos; no así en otra que se ha lanzado, y en la que figuran elementos que cometieron numerosas irregularidades en el tesoro de la sociedad,

Cuatro días de bellas fiestas ofrecerá Tampa

Es para celebrar las bodas de oro de la industria del tabaco en dicha población

Tampa, la hermosa ciudad floridana, que resulta uno de los mercados de mayor capacidad adquisitiva para nuestro tabaco y otros productos, se apresta a celebrar solemnemente del 23 al 26 de febrero las bodas de oro de la industria tabacalera, que es una de las importantes de aquella localidad.

En el prospecto de los festejos que se ha preparado a dicho efecto, se hace constar que es un pedazo de la vieja España en América y el hogar de miles de trabajadores cubanos, españoles e italianos.

Se habla de Ibor City, especificándose que vestirá sus mejores galas para conmemorar el quincuagésimo aniversario de la fundación de la industria del tabaco en el condado de Hillsborough, enumerándose que habrá un carnaval acuático, regatas, danzas plenas de colorido, exhibición de las costumbres vernáculas y una colosal verbena española.

Para invitar a las autoridades cubanas a dichos festejos se encuentra en la Habana el señor J. A. Gregory, Jr., editor del periódico «La Traducción», de aquella ciudad, que se propone visitar a dicho fin al Honorable Presidente de la República, coronel Carlos Mendieta, al Secretario de Estado, doctor Cosme de la Torriente, al Jefe del Ejército Constitucional, coronel Fulgencio Batista, al doctor doctor Lucilo de la Peña y a otras personalidades de relieve.

Además, tratará de contratar los servicios de una de nuestras grandes orquestas de música popular y de obtener el envío de un crucero y la Banda de la Marina de Guerra.

Damos, pues, la bienvenida al distinguido huésped y le deseamos un feliz éxito en su gestión.

EL DIA 9 SE CELEBRARA UN SIMPATICO BAILE EN EL BARRIO BUEN RETIRO

La prestigiosa sociedad denominada «Glee Garden», sita en el Reparto Buen Retiro, Marianao, organiza un regio festival que se llevará a cabo en sus propios salones el día 9 del próximo febrero. La orquesta «Diplomáticos de Pego», que acaba de regresar de los Estados Unidos, amenizará tan sugestivo acto, estrenando las últimas piezas americanas.

Las invitaciones pueden solicitarse en las oficinas de la sociedad Glee Garden.

DOS PETARDOS

En las primeras horas de la mañana de ayer estallaron dos petardos en las paralelas de los tranvías en Empedrado y Villegas y frente a la casa San Miguel 193.

ESTALLO UN PETARDO EN EL BUZON INSTALADO EN LA ESQUINA DE 25 Y E

En la esquina de 25 y E, en el Vedado, está situada la bodega de Inés García, en una de cuyas columnas hay instalado un buzón, que anoche fué destruído, al ser colocado sobre el mismo un petardo, el cual estalló.

García manifestó a la policía que no vió a persona alguna dejar el explosivo en el buzón.

PETARDO EN UNA ESQUINA

Anoche hizo explosión un petardo que fué dejado por un desconocido en la esquina de Apodaca y Economía, sin que originara daños y sí la consiguiente alarma.

Los patronos del Hospital Universitario

Dos comisiones para que se encarguen de redactar pronto dos reglamentos necesarios

En el despacho rectoral tomó posesión ayer la Junta de Patronos del Hospital Universitario, que acaba de constituirse.

Se encuentra integrada por el Rector doctor José M. Cadenas, que la preside, el decano de la facultad de Medicina, doctor Carlos Finlay; el Presidente y el Secretario de la Escuela Dres. Inclán y Antonetti; los profesores Ortega, Menocal, Castillo y Penichet; el Director del Hospital, doctor Costales Latatú y los delegados estudiantiles al Consejo de la Faculad de Medicina, Rafael Prieto Vernezobre y Camilo García Sierra.

Inmediatamente después de verificada la toma de posesión, acordaron designar dos comisiones, una integrada por los doctores Ortega, Menocal y Antonetti y el delegado estudiantil García Sierra, y la otra por los doctores Inclán Castillo y Costales Latatú y el delegado estudiantil Prieto Vernezobre, las que se ocuparán de la confección del reglamento de la Junta y del reglamento del Hospital, respectivamente.

UNA ACLARACION DE DOS DELEGADOS

Los delegados estudiantiles al Consejo de la Facultad de Medicina, Rafael Prieto Vernezobre y Camilo García Sierra, nos remiten una nota aclarando que lo escrito al pie de una fotografía que aparece en la revista «Bohemia» es erróneo, pues no pertenecen al comité de huelga de los universitarios, sino que actuaron como simples intermediarios en el problema de paro de los Servicios Públicos Municipales.

UN ARROLLADO

Francisco Jiménez, vecino de Cristina 7, fué asistido de graves lesiones que sufrió en Concha y Velázquez, al ser arrollado por el camión C. T. número 814, que conducía Francisco Medina, vecino de Luyanó número 212.

M.E.C.D. 2016

REPUESTO YA DE SUS GRAVES LESIONES, EL DR. CUERVO RUBIO HACE DECLARACIONES POLITICAS

Hoy debe empezar su trabajo la Comisión encargada de la circulación de los certificados

Nota de las recaudaciones obtenidas por el Fondo de Obras Públicas en el primer semestre. Un delegado de la Hacienda para la celebración de los «sweepstakes»

La Comisión nombrada por el Secretario de Hacienda, para fiscalizar la circulación de los certificados plata, así como de su distribución desde el próximo mes de febrero, se reunirá hoy por primera vez, ya que algunos de los miembros de las Corporaciones invitadas a designar un miembro de su seno lo han hecho y que entre otras personas figuran los señores Rafael Palacios, López Oña, Domingo Galíndez, Raimundo López, no figurando todavía la representación de los Bancos.

LOS COLONOS DEL LIMONES

Los colonos que tienen cañas para moler en la jurisdicción del Limones, han dirigido un telegrama al Secretario de Hacienda interesando conocer la garantía que prestará el Gobierno al corte de sus cañas, para que las muela el central Hershey o La Julia, ya que ellos no están dispuestos a llevar a cabo esos trabajos si no es con la garantía del coronel Despaigne. Posiblemente para resolver esa situación, ya que se trata de tres fincas con cortes de 80.000, 100.000 y 120.000 arrobas de caña, se dispondrá que el doctor Martínez y Pérez Abreu se tasrlade a dicho témino para solucionar dicho asunto.

FELICITADO

El doctor Martínez y Pérez Abreu, letrado asesor de la Sección de Bienes del Estado de la Secretaría de Hacienda, ha recibido una carta-felicitación del señor Lino Alvarez, presidente de los realenguistas, del Realengo 18, en Guantánamo, felicitándolo por su cívica actitud en la campaña que viene librando para que dicho Realengo vuelva a ser propiedad del Estado, ya que con justa y legítima razón lo viene haciendo a favor del Gobierno que ha sido usurpado por un grupo de geófagos de esos ricos terrenos.

RECAUDACION DEL FONDO ESPECIAL

La Dirección del Fondo Especial de Obras Públicas ha facilitado a la Prensa una nota dando cuenta de sus recaudaciones en el actual ejercicio económico, que comenzó el día primero de julio hasta 31 de diciembre, o sea, en el primer semestre del referido ejercicio fiscal, que es la siguiente:

Gasolina	$1.722.882.61
½% sobre la venta bruta	298.228.68
Recargos arancelares	149.900.50
¼% sobre exportación	14.825.70
2% sobre hipotecas y censos	61.669.05
2% sobre fincas rústicas y urbanas	44.190.27
50% exceso de recaudación	5.073.20
Recargos a morosos	100.40
Suma	$2.296.880.41
Menos: Merma en la recaudación de transporte terrestre a causa de la rebaja de tarifas	$ 36.222.76
Recaudado de más en el semestre de julio 1 a diciembre 31, 1934	$2.260.657.65

LOS CERTIFICADOS PLATA

En la tarde de ayer y por la vía de Key West han llegado 22 cajas conteniendo $1.080.000 en certificados plata.

Hoy, a las diez de la mañana, y en la Tesorería General, se abrirán esos envases y se contarán los primeros billetes cubanos en las emisiones de un peso y cinco pesos.

LOS SWEEPSTAKES

En la entrante semana el Secretario de Hacienda nombrará su delegado ante la Comisión que actuará en la celebración de los sweepstakes, de acuerdo con la concesión hecha por reciente Consejo de Secretarios a la Asociación Cívica de Beneficencia para celebrar dos sorteos anuales y que serán regulados por una Comisión de siete miembros que presidirá el Director de la Renta de Lotería.

LOS PAGOS

En el día de ayer fueron abiertos los pagos a los empleados públicos de sus haberes correspondientes al mes de enero. Todos los empleados de Hacienda y sus dependencias, Aduana e Inmigración, Fondo Especial de Obras Públicas, Renta de Lotería, Intervención General, etc., recogieron ayer sus respectivos cheques.

Columna Editorial

PROPAGANDA DE ALTURA

PARECE que va a resolverse en suprema propaganda mercantil el valiente vuelo transpacífico de Amelia Earhart. Las grandes agencias de noticias afirman que fué costeado por los azucareros hawaianos para llamar la atención universal sobre aquellas islas orientales e imprimir en la mente norteamericana la sensación de que el Hawai es un ángulo continental de los Estados Unidos. He aquí un aporte psicológico a la propaganda mantenida por aquellos azucareros insulares para que se les asigne una cuota igual a la de los productores continentales. Pero es que un aumento para ellos sería una merma equivalente para nosotros.

¿Se ve por esa brillante maniobra el calibre formidable de los intereses adversos a nuestra cuota? Pues bien, ese vuelo sensacional no es más que una pequeña parte del esfuerzo imaginativo y del dispendio que hace un solo sector de los diversos intereses movilizados para eliminar la competencia cubana en el mercado americano.

Otro resorte psicológico se sigue aplicando: el de mostrarnos como ingratos y hostiles a los Estados Unidos ante la opinión pública de aquel país denunciándole y exagerándole los ataques verbosos que nuestros oposicionistas políticos y nuestros demagogos sociales lanzan contra «los americanos» y su «imperialismo», como si para combatir a este Gobierno Provisional hubiera que buscar los pretextos en nuestras relaciones internacionales y enemistarnos con nuestro mejor parroquiano.

Los intereses hostiles a Cuba aducen, con falsas apariencias de razón, que si los propios cubanos atacan el Tratado de Reciprocidad y protestan contra la política de Roosevelt, es insigne tontería el mantener la cuota, el convenio comercial y los sacrificios que éste impone a ciertos sectores de la economía norteamericana.

Claro está que en la Casa Blanca y en otros círculos gubernativos se sabe que esa campaña antiamericana sólo es cosa de algunos cubanos y que carece de ambiente en la conciencia popular, pero no lo sabe el hombre de la calle de allá ni otros de más alto rango, que dan crédito a las «evidencias» cazadas en nuestra prensa y reproducidas en sus periódicos con exageraciones y comentarios tendenciosos.

Sin tales desplantes anti-imperialistas, tan injustificados como torpes en este período de contricción norteamericana y cooperación panamericana, faltarían a nuestros acérrimos enemigos pretextos fáciles para gestionar nuestra ruina y el descrédito de nuestro sentido común. Los cubanos frenéticos que están aportándoles esos pretextos demoledores para nuestra vitalidad económica, están incurriendo en gravísima responsabilidad con la patria.

Como venimos advirtiendo en estos editoriales, arrecia por días en el Congreso de los Estados Unidos la ofensiva de los intereses anticubanos. Por todos los medios se está cultivando en la opinión pública un estado de ánimo adverso a los beneficios económicos que hemos logrado de la Administración de Roosevelt, y es absurdo y suicida que desde Cuba añadamos leña al fuego.

Conviene aclarar que esos intereses contrarios a la producción cubana cuentan con valedores entre los congresistas y en los círculos políticos de todos los matices y partidos, y que, una vez cohonestada la agresión a la economía cubana con las campañas de descrédito que se están realizando, puede surgir de improviso una coalición parlamentaria de votos republicanos, demócratas, etc. que anule todos los beneficios otorgados a Cuba.

Por la magnitud del ataque cabe preverse los efectos del desastre que nos amenaza y que podemos evitar dando calor público a la política de Roosevelt y sus auxiliares, poderosos defensores nuestros que, sin embargo, no pueden hacerlo todo por sí mismos.

La Policía Judicial no debe carecer de elementos para su labor

POR la índole e importancia de los servicios para que fué creada, la Policía Judicial debe estar bien remunerada y contar con los elementos necesarios para llenar su misión.

A todas luces resulta una economía negativa la que pueda obtenerse recortando los sueldos y gastos de ese Cuerpo, organizado durante la administración del Presidente Estrada Palma y prestigiado por su primer Jefe Jerez Varona.

El buen éxito de la labor que le está señalada a la Policía Judicial, depende en gran parte, por no decir en lo absoluto, de que cuente con personal idóneo, y para ello hay que pagarlo bien, y que ese personal disponga de recursos para la realización de las pesquisas.

Pero, en cuanto a sueldos, vemos que fueron rebajados, primero, durante la dictadura machadista, y últimamente cuando estuvo en la Secretaría de Justicia el doctor Saladrigas. Expongamos la ascendencia que tenían y a lo que han quedado reducidos.

Las rebajas han sido, en total, para el Jefe del Cuerpo, de $400.00 a $216.66; para el segundo Jefe, de $266.00 a $175.00; para los inspectores, de $225.00 a $141.00; para los subinspectores, de $166.66 a $100.00; para los agentes de primera, de $133.33 a $87.50; para los de segunda, de $116.66 a $75.00; para los de tercera, de $100.00 a $62.50, y para el Jefe del gabinete (cargo que requiere conocimientos especiales), de $100.00 a $62.50 también, siendo en arcaica proporción las reducciones en las demás plazas, a lo que hay que añadir los descuentos establecidos.

En cuanto a recursos para gastos, fué reducido sin mayor examen el capítulo correspondiente a los de carácter secreto, cuando evidentemente tienen que ser mayores esos gastos por el estado social y político del país, que ha determinado un excepcional incremento de la criminalidad en todas sus antigua formas, produciendo, además, otras nuevas. Por otra parte, los recursos para material y para todo son escasísimos, y se da el caso de que no disponga ni de una ambulancia, pues las que tenía se las quitaron, lo mismo que el coche para la conducción de detenidos.

Aunque parezca increíble, los miembros de la Policía Judicial tienen que proveerse por su cuenta de armas, siendo el único Cuerpo policíaco al que no se le facilitan, y bien puede suponerse que tampoco municiones. El capitán Clemente Gómez—que, dicho sea de paso, lo dirige con entusiasmo y acierto—ha hecho gestiones en el sentido de que le den cien pistolas y las correspondientes balas para armar bien a sus subordinados; pero, hasta ahora esas gestiones han resultado tan infructuosas como las realizadas, también por él, para obtener material, automóvil y cosas de absoluta necesidad, como mayores recursos para gastos de confidencias, de viaje y otros esenciales, algunos de los cuales se ven forzados a cubrir con su peculio particular los agentes para poder prestar determinados servicios.

Ciertamente, esto es hasta imprudente, y en modo alguno debe continuar tal estado de cosas. Así no es posible exigir una labor eficiente a un Cuerpo de Policía, y si a pesar de todo la rinde el de la Judicial, es con sacrificio de sus miembros y no cabe esperar que lo soporten indefinidamente.

CHISMES DE POTRERO

Por M. Miguel

—¡No me explico cómo los dejan correr así...!

—Es que han cambiado mucho los tiempos... Mi abuelo me contaba que, una vez por que le picó un tábano y se puso a correr a unos 15 kilómetros por hora, hablaron de él todos los periódicos...

En el Consejo de Secretarios se aprobó la totalidad de la colegiación de los abogados

Impresión de 500 sellos. Crédito de $1,817 para la Secretaría de Comunicaciones. Plazo de sesenta días para inscribir los convenios de trabajos concertados

ACUERDOS DEL CONSEJO DE SECRETARIOS

El doctor Agustín Acosta, Secretario de la Presidencia, dió cuenta de los acuerdos del Consejo celebrado ayer tarde, en la siguiente nota:

«CARLOS SALADRIGAS, MINISTRO DE CUBA EN LONDRES

A propuesta del Secretario de Estado, doctor Cosme de la Torriente, el Consejo acordó designar al doctor Carlos Saladrigas, Ministro de Cuba, en Londres.

El Gobierno cubano, ha recibido del Gobierno inglés, el agreement correspondiente, favorable al nuevo representante diplomático de nuestro país en la Corte del Rey Jorge V.

El doctor Saladrigas ha desempeñado la Cartera de Justicia en los gobiernos del Presidente Céspedes, y del Presidente Mendieta.

LA COLEGIACION DE ABOGADOS

Fué presentada a la sesión del Consejo la proposición relativa a la colegiación de abogados.

Se acordó por el Gabinete aceptar la totalidad del proyecto, aprobándo en principio.

Los artículos del mismo serán discutidos en el próximo Consejo.

DE LA SECRETARIA DEL TRABAJO

A propuesta del Secretario del Trabajo, doctor Rogelio Pina, fué aprobado un proyecto de Decreto-Ley, concediendo un plazo de sesenta días para la inscripción de los convenios o pactos colectivos de trabajo entre patronos y organizaciones obreras.

IMPRESION DE SELLOS

A solicitud del doctor Guillermo Belt, Alcalde Municipal se acordó autorizar al Secretario de Comunicaciones, para imprimir 500 sellos conmemorativos de cualquier evento internacional que considere de importancia, distribuyéndolos en la forma que estime por conveniente.

$ 1.817.00 PARA COMUNICACIONES

Se aprobó un crédito de $1,817.00 a la disposición del Secretario de Comunicaciones para que, prescindiendo del requisito de la subasta —por ser impracticable en este caso— adquiera de la razón social Zaldo, Martínez y Co., de la Habana, las piezas de repuesto necesarias para rehabilitar los equipos de telegrafía automática de la marca Morkrum Kleinschmuito, empleados en distintos centros de telégrafos de la Secretaría de Comunicaciones.

SOBRE CARTAS DE NATURALIZACION A EXTRANJEROS DELINCUENTES

A propuesta del Secretario de Estado, fué aprobado un proyecto de Decreto-Ley derogando el Art. XII del Decreto Presidencial No. 384 de 2 de marzo de 1925, y cuantas otras disposiciones legales o reglamentos se opongan al cumplimiento del mismo, sobre que los extranjeros que hayan cometido delitos en Cuba que la Ley reputa como graves y menos graves, no se le expedirá la Carta de Naturalización, aunque hubiesen sido indultados o amnistiados. Las infracciones que conozcan los Jueces Correccionales, cuando se trate de multas menores de 75 pesos y de arresto no mayor de 30 días, a juicio de la Secretaría de Estado, se le extenderá o no la Carta de Naturalización.

Designada la junta para la obra turística

Se propone laborar por el desarrollo del turismo en Miami y en nuestra nación

Fueron designados ayer los miembros que en representación de la Ciudad de la Habana integrarán, con otros de Miami, la Comisión Conjunta que se acaba de organizar en la Florida a virtud de las gestiones realizadas por el Comisionado de la Corporación Nacional del Turismo.

La designación ha recaído en conocidas personalidades de capacidad y relive: el señor Juan Sabatés, industrial y Presidente de la Cámara de Comercio y de la Corporación citada; el señor Andrés H. de Terry, Presidente del Autotóvil Club de Cuba y el señor Agustín Agüero, Comisionado del Turismo.

La Comisión ha de entender de todo lo relacionado con los intereses de Cuba y Florida, armonizando, al mismo tiempo, los distintos criterios que se mantengan en tan importante negocio, estimándose, justificadamente, que en un plano de mutua inteligencia Cuba podrá beneficiarse grandemente con las poderosas corrientes del turismo que todos los años afluyen a Miami.

Esta ciudad floridana y la Habana, se estrechan muy cordialmente las manos y se disponen a marchar de acuerdo y a no interferirse en sus atractivos y festejos en lo futuro.

MUELEN 75 CENTRALES

Según noticias oficiales facilitadas por la Oficina de Asuntos Azucareros de Agricultura hasta ayer estaban moliendo en toda la República setenta y cinco centrales.

ACUSADAS DE ESCANDALO, FUERON DETENIDAS UNAS 80 PERSONAS EN UN CAFE

El Inspector Vega y el capitán Lombana, al mando de la Tercera Estación, con fuerzas a sus órdenes, se personaron anoche en el antiguo café «El Moka», situado en Virtudes entre Prado y Consulado, procediendo al arresto de unas 80 personas que allí se encontraban reunidas.

Todos fueron presentados en la Tercera Estación, donde se levantó acta, acusándoseles de escándalo público.

Con lo actuado se le dió cuenta al Juez correspondiente.

LOS «CENTINELAS DE LA REPUBLICA» SE REUNIRAN MAÑANA, EN REINA, No. 57

Los miembros numerarios de la Asociación Nacional «Centinelas de la República de Cuba», celebrarán una reunión mañana domingo, día 27 a las tres de la tarde, en Reina 577, altos, con objeto de tratar asuntos de interés.

Así nos lo comunica el señor Manuel Zabala Pérez, Presidente de la Dirección Ejecutiva.

JESUS NOVO BOUZA

En pena juventud y cuando más lo necesitaban sus deudos, ha sorprendido la muerte a Jesús Novo Bouza, activo viajante de la firma de esta plaza, Pérez, Suárez y Compañía.

El excelente «Bouziña», muy estimado de cuantos le trataban, era poseedor de grandes méritos personales para triunfar. Desaparece en momentos en que empezaba a sonreirle el porvenir.

Ha fallecido víctima del terrible accidente acaecido el día 24 a un ómnibus de la Compañía «Cuba», en las cercanías de Bayamo.

A su afligida viuda, a su hermano José Novo y a sus padres, ausentes, enviamos nuestra muy sentida condolencia.

Se abonarán dietas no mayores de $3 a Alcaldes militares

Se concede un crédito de $6,000 para familiares de funcionarios ya fallecidos

En la sesión celebrada ayer tarde por el Consejo, el Secretario de Justicia e interino de Gobernación doctor Rúl de Cárdenas propuso y fueron acordados los siguientes decretos-leyes:

PAGOS EN EL PODER JUDICIAL

Concediendo un crédito de $6.000.00 destinado al pago de dos mensualidades a los familiares de los funcionarios del Poder Judicial, fallecidos durante el actual ejercicio económico.

EQUIPARACION DE SUELDOS

Equiparando la categoría y sueldo de los escribientes de los juzgados de Primera Instancia e Instrucción de Tercera Clase a la de los Oficiales de Juzgados Municipales de Segunda Clase.

Esta disposición comenzará a surtir sus efectos a partir del día primero de julio de 1935.

DIETAS A ALCALDES MILITARES

Autorizando a los miembros del Ejército que desempeñen funciones de alcaldes en aquellas localidades que no sean de su residencia para cobrar dietas no mayores de (Tres Pesos) diarios con cargo al haber del Alcalde.

NUEVO ALCALDE

Nombrando Alcalde Municipal de Santiago de las Vegas al primer teniente José María Busquet.

JUEZ SUPLENTE

Designando a la doctora Paula Negret, Juez de Primera Instancia suplente del Cobre, (Oriente).

CARTAS AL DIRECTOR

Señor José I. Rivero,
Habana.

Muy señor mío:

Discúlpeme el que le dirija la carta particularmente a pesar de que el asunto a tratarle no encierra tal particularidad y sí cae de lleno en los problemas generales; y es sólo como un toque de atención—que no necesita, naturalmente, pero que me parece no estar de más.

Conforme con su lucha tesonera y bravía contra el comunismo y conforme con su campaña en pro de que el Gobierno emplee los medios conducentes a la extirpación de tan mala semilla. Hallo igualmente plausible que el Gobierno haya tomado sus medidas para que la zafra se desarrolle con el máximo de garantías, por cuanto no dejo de reconocer como asunto básico de nuestro desenvolvimiento económico y político; pero, señor Rivero, en todos los asuntos surje un «pero», que seguramente es la base, la causa, el por qué de todos los desasosiegos humanos.

El «pero» de mi asunto es éste: el azúcar tiene hoy triple precio del que tuvo hace algún tiempo; hay un Decreto que fija un jornal mínimo de 80 centavos y hay también un «de reto moral» que nos dice que no se debe jugar con fuego, es decir: que hoy no se debe atropellar al que trabaja como hace algún tiempo. Pues bien: de aquí fueron llevados unos trabajadores a tumbar caña a colonias de la costa, ofreciéndoseles 75 centavos por el corte de 100 arrobas, y cuando llegaron al «corte» se les aparecen con 40 centavos. Otro caso: en colonias a la orilla del pueblo se están pagando 25 centavos las 100 arrobas. ¡Un crimen, señor Rivero!

Y yo me digo: bien que el Gobierno proteja la zafra; bien que apriete al destructor comunista; ¿pero no sería bien, necesariamente bien, que proteja al trabajador contra tamaños atropellos?

¡Se está pagando el jornal de hambre de cuando el azúcar valía ¾ de centavo!

Y no se permite la huelga, pero ni siquiera retirarse ni protestar al que no quiere trabajar por tal miseria. ¡Ay de quien lo haga! A plan se le obliga como antes, ¡como siempre!

Analice tan triste cuadro y mande a su seguro servidor,

Octavio DIAZ.

Señor Director del DIARIO DE LA MARINA.

Muy señor mío:

¿Puedo abusar una vez más de su amabilidad?

Un periódico de esa dice que se me pide la extradición por fraude, etc. Me río de ello, como usted comprenderá. ¡Los pájaros tirándole a las escopetas!

Pero ese mismo periódico dice que se encontró en mi equipaje, al salir de Cuba el 12 de Agosto de 1933, un cheque exactamente por el valor de cincuenta mil pesos, cantidad que representa, según mis calumniadores... ¡perdón! mis jueces, la **re furtiva.** Pues bien, señor Director, en mis baúles, maletas, etc., no hubo ningún cheque, ni por esta cantidad, ni por ninguna otra. Ningún banco me dió ningún cheque durante los tres únicos días que estuve en la Habana, o sea desde el 9 al 12 de agosto, y sobre ningún banco tuve ninguna cantidad de este o semejante género.

Formar acusaciones sobre calumnias es cosa fácil. Lo que es difícil es obtener la complicidad extranjera en los actos de locura nacional.

Agradecido.

Orestes FERRARA.

Varios pasajeros supervivientes del vapor "Mohawk" describen la trágica pesadilla del naufragio

Cuarenta de ellos han sido alojados en un hospital de New York, por haber sufrido los efectos de la congelación. El capitán del vapor «Talisman» hace declaraciones

NUEVA YORK, enero 25. (AP.)—La trágica pesadilla del mar, el horror del naufragio del «Mohawk», ha sido narrado por los aterridos pasajeros, que llevaban todavía prendida de los ánimos la memoria de la tragedia, del momento pavoroso en que el gigante de acero, con un resoplido, alzó la proa, en un saludo final, y se hundió, con la quilla al aire, en medio del océano débilmente iluminado por los reflectores de luz amarillenta, empañada por la humedad invernal, cuando todavía se conservaban en el puesto señalado por el deber quienes se cuidaron más de las vidas del prójimo que de la propia.

Narran los viajeros cómo el capitán —tal un héroe de leyenda—se aferraba a los hierros del puente, con el ademán de mando todavía, junto a otros hombres, sin miedo, en el momento de hundirse, en medio de un torbellino espantoso, el casco herido del vapor de la «Ward Line».

Otros cuentan cómo vieron asomando entre las crestas de las aguas heladas, sobre el lomo de las olas espumeantes, las cabezas de quienes, sin esperanza, luchaban débilmente por no ser atraídos al trágico embudo por donde se había hundido el «Mohawk».

—No sé si alguien pudo recogerlos, comenta el camarero Carlo Rocca, que hace el horripilante relato.

Dos individuos por lo menos perecieron apachurrados instantánea, fulminantemente, en el impacto formidable, al hundirse la proa del «Mohawk», que avanzaba a todo tiro de sus calderas, en la popa del «Talismán», arrancando de un mazazo colosal, como si fueran de débil cartón o de estaño, las planchas de acero del galgo del mar.

En un alarido de muerte, casi como un estertor de algún coloso en la agonía, silbaba la sirena del buque, la señal de «peligro de choque», tardía acaso.

Retemblaron las lanchas del barco. Inmediatamente, con piadosa lentitud, se inició la escoradura, que habría de terminar a los cuarenta minutos, en la total volcadura del «Mohawk». Las antenas del barco entraron en continuada vibración lanzando desde el puente el S.O.S. Los pasajeros echaron mano de la ropa que tenían al alcance de sus manos, abandonando los salones y las cabinas, para correr a salvarse a las cubiertas azotadas por el viento helado.

Las sobrecubiertas hallábanse alfombradas de hielo. Los oficiales rápidamente tomaron sus puestos en los lugares especificados para caso de desastre. Se les veía correr, detenerse, volar, ayudando a los pasajeros, haciendo indicaciones, tratando de imponer calma en los amedrentados ánimos.

—Primero las mujeres y los niños! —resonaba de todas partes, en un angustioso llamamiento a los corazones varoniles.

En las segundas cubiertas, los pasajeros que se habían recluído temprano, fueron arrojados de sus lechos, o bien despertados por el fragor espantoso. En la acelerada correría, difícil por la escoradura, abandonaron cuanto poseían.

En la despensa volaban sobre la cabeza del camarero, David Cepida, los cacharros y las latas de conserva.

Se retardaba la maniobra de arriar los botes, porque las cuerdas se habían congelado y, en su rigidez, no dejaban operar los carrillos. Fué preciso cortarlas con las hechas, porque era perentoria, urgente, la maniobra. Luego, el chapuzón en el mar, a pocos pies de distancia quizás, con peligro de perecer todos, por eror de pulgadas apenas.

—En el bote donde yo estaba, hacía falta un cuchillo urgentemente, cualquier instrumento cortante—refiere el pasajero de 27 años, Alfonso Negro. Los marineros tuvieron que acudir a las hachas para cortar los nudos. Creíamos hundirnos en el remolino... Las olas, enormes. Muchos se helaban... algunos hombres jurando, clamando socorro, nadaban en aquel helero. Recogimos uno... Luego, a los remos... La espuma helaba las manos... Sólo espoleaba la esperanza el chorro de luz de los reflectores que nos buscaban...

NUEVA YORK, enero 25. (AP.)—De las personas que han llegado en el «Algonquin», salvadas del naufragio del «Mohawk», cuarenta se encuentran en tales condiciones, que ha sido menester darles albergue en un hospital local. Sufren los efectos de la intemperie y la congelación. También varios de los rescatados por los guardacostas han sido internados en establecimientos benéficos, contándose entre ellos hombres y mujeres.

Lamenta el Dr. Cuervo Rubio la ruptura de la conciliación que propició el F. U. Revolucionario

«Me atrevo a estimar, agrega, que el manifiesto al país del Coronel Mendieta no fué bien meditado; de ahí que no pueda tenerse como documento justificativo de su obra de Gbno.»

PINAR DEL RIO, enero 25. (Correspondencia especial para el DIARIO DE LA MARINA).—Enterados de que el ilustre médico vueltabajero, Dr. Gustavo Cuervo Rubio, estaba ya notablemente mejorado de las lesiones que había recibido en el accidente automovilista de la «Curva Corralito», nos dirigimos al sanatorio de la Colonia Española para confirmar la noticia. Tan pronto como el Dr. Cuervo Rubio se enteró de que nos encontrábamos allí, ordenó que pasáramos a su habitación.

«Efectivamente, estoy casi restablecido», nos dijo. Y agregó: «Deseo manifestar, por medio de la prensa, mi agradecimiento más expresivo a todos los empleados del Sanatorio y a la directiva de la Colonia Española, por el interés que se han tomado, tanto por mi hermano Luis Enrique, como con mi esposa y conmigo mismo. Todos nos han atendido de manera extraordinaria, con una gentileza tal, que siempre les sabremos guardar gratitud por ello. Así también les quedamos reconocidos al pueblo pinareño y a cuantas personas de la Habana y del interior se han interesado por nosotros».

Interrogado el Dr. Gustavo Cuervo por el corresponsal, sobre la situación política del país, accedió gustoso a hacernos las siguientes manifestaciones que, con carácter exclusivo, hace para el DIARIO DE LA MARINA.

Dicen así:

«Para mí, hablar en este momento del instante político de Cuba, no es fácil. Huelgan razones, porque vista hace fe.

«He conocido pocos datos concretos en estas dos semanas, lo cual me obliga a cierta prudencia que, por otra parte, procuro siempre emplear.

Los dos hechos más destacados parecen ser la ruptura de la conciliación propiciada por el F. U. R. y el manifiesto al país con que celebró el Gobierno su primer aniversario.

«Lamentable en grado sumo es lo primero, porque la gestión que iniciaron algunos destacados miembros del F. U. R., a nombre de esa entidad, estaba llena de buenas ideas y de elevados propósitos. Yo pensé que todos los sectores respaldarían suficientemente a sus respectivas representaciones, para intentar que a través de ese organismo revolucionario le llegara a un acuerdo que significara posibilidades de encauzamiento. Que cada cual habría de presentar sus demandas, discutirlas, razonarlas, etc., siempre de acuerdo con los postulados que sirvieron de base para la invitación a deliberar y que fueron aceptadas por los sectores concurrentes. El F. U. R. no tuvo fortuna en este empeño, y no ciertamente por faltas suyas. Esperamos que no ha de desmayar en sus actividades.

«El manifiesto del Honorable señor Presidente, es un documento que me aventuro a estimar que no ha sido bien meditado o que se consideró que habría de pasar ante la opinión sin que provocara grandes meditaciones.

«No ha resultado así, y de ahí que no pueda tenerse como documento justificativo de la obra del Gobierno.

«No me es posible, ahora, analizar con detenimiento cada una de sus afirmaciones; pero, por una parte la opinión y por otra algunos de los articulistas de nuestros periódicos, lo han hecho.

«Lástima grande que al año de actuación, el provisionalismo se haya considerado en la necesidad de producir un documento en el que se enumeran los presuntos aciertos del Gobierno, haciendo afirmaciones y colocando en el «haber» lo que positivamente correspondente al «debe». Pero más triste aún es que un hombre de los prestigios patrióticos del actual Presidente, deje correr la nave del Estado con indiferencia, con despreocupación muy contraria a lo que su historia permitía esperar.

«Otros aspectos graves toca el manifiesto, que suponen una curiosa contradicción con actitudes anteriores, con teorías mantenidas a costa de la tranquilidad pública; que lo fueron tan enfáticamente, que no merecen hoy un desprecio tal y que, a mayor abundamiento, hacen pensar que este nuevo rumbo responde, más que a necesidades del momento—que las ha habido, y muchas—a sugerencias, a indicaciones muy razonables, a mi entender, pero no hijas de la personal reflexión y convencimiento del propio señor Presidente.

«Es esa falta de convencimiento personal lo que me hace considerar esas medidas a que aludo, como puramente artificiales; y es ello lo que me lleva a creer que son peligrosas todas las actitudes de cualquier clase, que se tomen sin una íntima confianza en su utilidad y en sí mismas, para imponerlas con todo el rigor necesario, pero también con las adecuadas limitaciones.

«La fisonomía de gobernante del Coronel Mendieta, se ha estado perfilando por muchos años, para otra clase de labor; su educación, su cultura y sus indispensables prendas personales en todos los aspectos de su vida privada, están modelados para haber servido a su patria en un momento muy distinto al en que estamos».

—Ante estas manifestaciones—arguimos—usted nos autoriza a pensar que el «Conjunto Nacional Democrático» es contrario al Coronel Mendieta?

El Dr. Gustavo Cuervo Rubio, que es vicepresidente de dicho Partido, nos contesta de manera categórica:

«He hablado sin arriesgar en lo dicho la política del C. N. D. considerando sus características revolucionarias y su posición, ninguna entidad política ha hecho mayores esfuerzos que nosotros por ayudar un acertado desenvolvimiento del actual Gobierno. Ya la opinión proclama, sin rodeos, nuestro extraordinario cuidado en la línea de conducta adoptada, reconociendo nuestros sacrificios y trabajos por la normalización de la vida cubana, que habría de significar éxito del actual Gobierno. Pero contra todos los códigos, máximas y reglamentos de técnica política, somos atacados sin descanso, nosotros que tratamos de ayudarlo.

«El Conjunto Nacional Democrático no temió nada cuando creyó necesaria, para bien de Cuba, una revolución; tampoco teme hoy la lucha cívica, la justa comicial; esa que el señor Presidente afirma que por ahora no es deseada por el pueblo.

Sobre otros aspectos de la vida nacional, el Dr. Cuervo Rubio se refirió, aunque brevemente, pero siempre con ese acierto extraordinario y esa gran mesura que es de esperar de una mente como la suya.

Aunque no repuesto del todo, el Dr. Cuervo regresará a la Habana, posiblemente mañana, domingo.

Guillermo Rodríguez,
Corresponsal.

Los veteranos creen justo el voto a la mujer

Explican a una comisión de damas que no tienen motivos para mostrarse intranquilas

La comisión designada por la Asamblea Suprema de la Asociación de Veteranos de la Independencia para propagar la iniciativa de dicho organismo en lo que respecta a la Constitución de 1901—o sea su restablecimiento—recibió ayer una comisión de distintiguidas damas pertenecientes a la Alianza Nacional Feminista, quienes solicitaban detalles en este sentido a la vez el deseo de saber si dicho restablecimiento coartaría el derecho de la mujer al sufragio.

Los libertadores a que hacemos referencia les expresaron que no afecta a los mujeres en lo más mínimo; que por medio de una ley, sin ir contra la Constitución, se puede canalizar ese noble anhelo de la mujer cubana.

La comisión de la «Alianza Nacional Feminista» estaba compuesta por la señora Marquesa de Tiedra, Presidenta; señora María Gómez y Carbonell, Primer Pice Presidenta y señora Pérez de la Rival Vocal.

La de veteranos estaba compuesta por el coronel doctor Eulogio Sardiñas, Comandante Aurelio J. Moreyra, Comandante Nicolás Pérez Stable y Teniente doctor Julio Morales Brodermann.

Los veteranos de la guerra de España y E. U.

No se creen extranjeros y reclaman que se les tenga por lo que son: libertadores

A las 12.30 del día de ayer se reunieron en un fraternal almuerzo en el American Club, bajo la presidencia del comandante Stanley F. Genovar y su ayudante Mr. Thomas D. Crews, los miembros del Campamento número 1 de los veteranos de la Guerra Hispano Americana, coronel Ernest Haile; Dr. Clarence Marine; Major C. Fitzgerald; Alex. Bermúdez; Ray Soper; H Lancaster; E. Cassi; Tom Honan; J. Kielly; Z. Mezidlo; H. Jokum y otros, tomándose entre otros acuerdos, los de que una comisión presidida por el señor Alex. Bermúdez, visite al Secretario de Estado, para interesar del mismo que atienda la petición formulada por los veteranos el día 11 de octubre del año próximo pasado, para que no se cobrara a los Veteranos Unidos de la Guerra Hispano Americana, residentes en Cuba durante más de diez años cuota alguna por expedirles el carnet de extranjeros, y que, teniendo en cuenta su condición de libertadores, se les considere igual a los nativos en lo que respecta al cumplimiento de la ley del 50 por 100.

Estiman los veteranos americanos, que siendo los residentes en Cuba unos 70 miembros, sería fácil resolver este problema de tan vital importancia para ellos, ya que muchos son casados con cubanas y tienen hijos cubanos.

Las elecciones señaladas para hoy, han sido pospuestas para una fecha próxima, en la cual se tratará de las ceremonias que se celebrarán en el monumento a las víctimas del «Maine» el día 15 de febrero próximo.

Tuvieron los veteranos un recuerdo respetuoso para Monseñor John P. Chidwick, Capellán que fué del «Maine», que voló en la bahía de la Habana, con motivo de su fallecimiento el día 13 del mes en curso.

M.E.C.D. 2016

"El estómago es el manantial de alegría de la vida"

Cuídelo usted, con una buena alimentación y algunas cucharadas de

DIGESTÓNICO del Dr. Vicente

VENTA EN FARMACIAS

PRESOS DOS INDIVIDUOS POR SUSTRAER UN RADIO

El vigilante 2649, arrestó en la esquina de Muralla y Aguacate, después de hacerles varios disparos al aire, a Rigoberto Santos de 20 años, vecino de San Miguel 189 y a Carlos Pérez, de 18 años, sin domicilio, porque los sorprendió cuando trataban de vender un radio en un taller situado en Sol y Villegas.

Más tarde se comprobó que el radio había sido sustraído de la casa San José 10, residencia de la señora Marta Aguila de Laurent.

TOS CATARROS

JARABE THIGAIOL

FARMACIA DROGUERIA DE "JOHNSON" DE TURNO LOS LUNES Obispo No. 30 TELEFONO-A-2129.

LA MAYOR 35 EDIFICIOS 700 EMPLEADOS SARRÁ DROGUERIA ABIERTA TODOS LOS DIAS TODA LA NOCHE LOS MARTES A-8020 A-3641

FARMACIAS de turno hoy SABADO

HABANA

Ave. de Italia (Galiano) 129	A-2171
A. Menocal (Infanta) y San Rafael	U 6890
A Menocal y Néstor Sardiñas	U-8080
Ave. República (San Lázaro) 275	U-6822
Bernaza (Plácido) 4, esquina a Obispo	A-1235
Crespo 16	
Esperanza 57	M 4036
Finlay (Zanja) 115	U-6717
Gral Aranguren y Condesa	M-4516
Gral. Aranguren y Animas	M-4540
Gral Carrillo (S. Rafael) 126	
Gral Carrillo y Aramburo.	U 6902
Gral Freyre de Andrade y Jovellar	U-6630
Leonor Pérez (Paula) 53	M-5462
Luz y Compostela	M-1900
Máximo Gómez (Monte) 128.	M 8076
Máximo Gómez esquina a Matadero	M-4785
Máximo Gómez (Monte) 404	M-5371
Merced y Picota	M 8787
Oquendo y Víctor Muñoz (Sitios)	U-6405
Padre Varela Belascoain 117	M 4659
Padre Varela y Nueva del Pilar	M-6657
Paseo de Martí (Prado) 104.	M-8883
Rafael M. de Labra (Aguila) 42	M-3993
R. M Alonso (Gervasio) y Maloja	U-5545
R.M. de Labra y Alcantarilla	
Ricla (Muralla) y San Ignacio	M-4710
Salud y M. Delgado, (Lealtad)	M-5440
San José y M M Delgado (Lealtad)	M-4766
R. Cabrera (Industria) y Zenea	M-4684
Zenea y M. M. Delgado, (Lealtad)	M-7971

VEDADO

Ave Wilson (Línea) o 9) 20	F-6224
Ave. Wilson (Línea o 9) 156	F-4040
Quinta No. 40.	F-5872
12 y 21	F-6172
23 entre 2 y 4	F-6130
23 y 22	F-6164
Zapata entre A y B	F-6065

VIBORA

10 de Octubre y Estrada Palma	I-7756
10 de Octubre y Avenida de Acosta	I-3555
Dolores y 15 (Lawton)	X-2058
Santa Catalina 61	X-2317

JESUS DEL MONTE Y S. SUAREZ

10 de Octubre (J del Monte) 130	M-5302
10 de Octubre (J. del Monte) 267	I-7795
10 de Octubre (J del Monte) y Princesa)	I-4444
Juan B. Zayas y Lacret	I-6767
Juan Delgado y Libertad	I-3636

LUYANO

CASERIO DE LUYANO

M.F. de Castro (Luyanó) 121	I-7452

CERRO

Calzada del Cerro 815	I-7272
Calzada del Cerro 891	I-7342
Falgueras 5	M-3900
Florencia y San Quintín	I-7585
Moreno 40 B	I-7410

NOTA.—Este grupo deberá prestar servicio público todo el día y toda la noche de los domingos siguientes: Febrero 10, Marzo 24, Mayo 5, Junio 16, Julio 28, Septiembre 8, Octubre 20 y Diciembre 21

HABANERAS

LA MODA ACTUAL

Schiaparelli ha creado el tipo ideal de vestido para estar en la playa, de un estilo semi-imperio que resulta muy favorecedor y cómodo cuando se hace en telas diáfanas.

Un ejemplo de esta clase tuvo un éxito inmenso, siendo la tela blanca de un tejido que imita el panal de abeja con un **echarpe** típicamente dentro de este estilo que cruza en el seno y da vuelta por detrás formando un cinturón ancho que se abotona por delante con botones de madera tallada, de un modo que representa flores de varios colores.

Como casi todos los modelos de playa de **Schiaparelli**, se completa el conjunto con un bonete de playa que va adornado de vuelitos que se atan debajo de la barba.

El modelo característico de la temporada consiste de una falda algo acampanada, abotonado por delante con una capita cortada en una pieza con un chalequito y un **basque** que tiene un **peplum** largo, que se pone encima del traje de natación. La capita puede drapearse alrededor del cuello, dejando las espaldas desnudas sin quitársela.

Sandalias de tacón chato tejidas a mano del tipo corriente se ajustan ahora con cordones que rodean el tobillo como las zapatillas de baile, añadiendo el toque final a un conjunto muy femenino.

SOMBREROS ADELANTADOS

Madeleine de Ranch nos presenta una variación del casco de aviador, es de **peccary** blanco y en vez de las piezas para cubrir los oídos coloca unas alas estilo **Mercurio**, resultando un bello sombrero para **sports**.

Rose Descat hace sus más celebradas creaciones en pajas gruesas viéndose bellísimos ejemplos de forma pequeña que los presenta adornados con velitos colocados de un modo tan **chic** que ofrecen un aspecto distinguido.

La moda del sombrero ha separado los estilos haciendo los más grandes con alas, propios para playa, y los pequeños como toquitas para por la tarde.

BUENAS COSTUMBRES

Con respecto a la etiqueta en el extranjero recordemos que la bondad es corriente en todas partes y que es, al fin, el fundamento de toda etiqueta. Podremos no saber a ciencia cierta cómo se hace una presentación o cómo se corresponde a ella, según las normas consagradas en cada país, pero esa ignorancia la podemos subsanar ventajosamente con nuestros modales correctos y efusivos, que siempre encantarán a la persona que acabamos de conocer.

Lo que importa en las reglas del trato social es tener gusto y juicio para emplearlas. Si somos considerados con los demás y dueños de nosotros mismos, en todas partes y con toda clase de personas nos sentiremos felices.

Para ganar la amistad de una persona deben olvidarse las palabras bellas que carecen de sinceridad, interesándonos sólo por resultar agradable sin maneras exageradas, juzgándole digno de nuestra amistad que es el secreto de gustar.

Claro que no se puede convertir a todo el mundo en amigos nuestros, pero sí podemos conservar una actitud amistosa con todos, que contribuirá a hacernos más agradable el contacto social, aunque para nuestro grupo sepamos escoger aquellas que nos son leales y sienten algún afecto por nuestras cosas.

TELAS DE PRIMAVERA

Muy atractivas en sus colores y prácticas en sus tejidos resultan las telas que acaban de salir de las fábricas para lucirlas en la próxima primavera.

Tules, chiffones, marquisettes, tafetanes, crepés y organzas representan las más favorecidas por las elegantes parisienses que dominan la moda, creando para ellas los más bellos modelos los grandes **couturiers**.

A La Elegante, de Galiano 64, acaban de llegar estas telas que destacamos, junto con muchas más que constituyen la atractiva novedad de la temporada. Allí en armonioso conjunto, lucen los más bellos coloridos en combinación con los tejidos más nuevos que se venden a precios muy ventajosos.

MADRIGAL

Envuelta en un tul,
como el Cielo, azul,
se paseaba Rosa,
tan linda y hermosa,
a orillas del río
mudo confidente de su desvarío.
Loca, enamorada
sin ser comprendida,
era atroz su vida,
¡pobre! infortunada!
es mejor la muerte,
que su triste suerte.

Andrés Segura Cabrera.

MENU DEL DIA

Almuerzo	Comida
Toronja en kirch.	Melón de Castilla.
Huevos a la crema.	Sopa tapioca.
Albóndigas de puerco.	Croquetas de bacalao.
Arroz blanco. Platanitos.	Tamal con pollo.
Ensalada de habichuelas.	Ensalada de lechugas.
Dulce de ciruelas pasas.	Cascos de guayaba y queso.

RECETA DE COCINA

Salsa de Naranjas

Se pican, por lo menos, cuatro higados de ave, se sofríen en una fridera con caldo y vino tinto, por partes iguales, sal y pimienta, se deja hervir un rato hasta que se reduzca una parte exprimiéndole el jugo de una naranja dulce. Las aves trinchadas se colocan en esta salsa y se tienen un rato en el fuego para que tomen el gusto.

M. R. de FONTANILLS.

CRUCIGRAMA

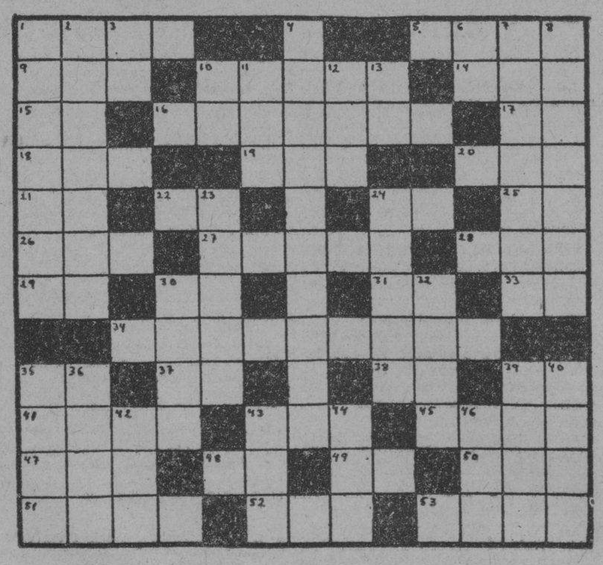

HORIZONTALES

1.—Rezar.
5.—Rostro.
9.—Bebida.
10.—Abertura que tiene la red entre nudo y nudo.
14.—Especie de berza.
15.—Antes meridiano.
16.—Paseo con álamos.
17.—Variante.
18.—Otorgas.
19.—Delincuente.
20.—Tercer hijo de Adán y Eva.
21.—Sobre (en inglés).
22.—Nota musical.
24.—Associated Press.
25.—Nota musical.
26.—Lista, nómina, catálogo.
27.—Pieza cúbica de hueso, marfil u otra materia (pl.)
28.—Compañía.
29.—Naipe.
30.—Nombre de letra.
31.—Marchar.
33.—Terminación de infinitivo.
34.—División para colocar la cama en los navíos (pl.)
35.—Artículo.
37.—Dios del Sol.
38.—Antes meridiano.
39.—Río de Italia.
41.—Pesado lamia.
43.—Agarradera.
45.—Remover la tierra con el arado.
47.—Contracción.
48.—Terminación de infinitivo.
49.—Sí aba que repetida resulta el nombre del dios de la locura.
50.—Epoca.
51.—Animal plantígrado (pl.)
52.—Juguete.
53.—Cada una de las siete partes en que se divide la semana (pl.)

VERTICALES

1.—Persona que habla en público.
2.—Natural de Roma (pl.)
3.—Afirmación Nacional.
4.—Río de la Habana.

Ud. también puede ser un EXPERTO en RADIO en pocos meses..

Miles otros han alcanzado éxito en esta profesión siguiendo mi famoso método de enseñanza por correspondencia en español. UNICO experimentado en la práctica durante 30 AÑOS seguidos. Aprende pronto y fácilmente y en su propia casa, todas las ramas de esta industria: Televisión—Cine Sonoro—Radio-telegrafía y telefonía—Sistemas de Amplificación—Onda Corta y Larga, etc., etc.... No necesita experiencia previa alguna.

TODO ESTO GRATIS CON SU CURSO

Ultramoderno receptor Superheterodino, Analizador, y Herramientas dotados—SIN COSTO ADICIONAL — para que haga trabajos que le producirán dinero.

¡Aumente sus ingresos! ¡Sea otro de mis alumnos prósperos! Pida mi Libro GRATIS a vuelta de correo.

Envíe Hoy Este Cupón

ESCUELA NACIONAL DE RADIO
ESTABLECIDA DESDE 1905
No tenemos Agentes ni Sucursales. Dirección única:
4006 S. Figueroa St. Los Angeles, Calif. E. U. A.

PIDA MI LIBRO ILUSTRADO GRATIS

SR. J. A. ROSENKRANZ, Presidente
4006 S. Figueroa St.—Los Angeles, Calif., E.U.A. Dept. 51-D1

Sírvase enviarme, sin obligación de mi parte, su LIBRO ilustrado GRATIS, con datos para ganar dinero en RADIO.

Nombre..... Edad.....
Dirección.....
Población..... Prov. o Edo.....

EN UNA EXCAVACION HAN HALLADO RESTOS HUMANOS

La Policía de la Séptima Estación tuvo conocimiento ayer, que en una excavación que se está llevando a cabo en Hospital número 15, habían aparecido restos humanos.

El encargado de las obras, Gonzalo Sanguily, expuso que en ese lugar estuvo el cementerio de Espada, estimando que los restos sean de personas que allí fueron sepultadas, pues en otras ocasiones, cuando se comenzaron a hacer obras en aquellos terrenos, aparecieron infinidad de cadáveres.

Las osamentas fueron enviadas al Necrocomio.

Prohibida la pesca y venta de las truchas

Se ha aclimatado en nuestros ríos y ofrecerá en lo futuro muchos beneficios a la nación

A los aficionados a la pesca y al público en general, compete conocer la siguiente disposición dictada por la Sección de Marina Mercante y Pesca.

AVISO

Por el Negociado de Pesca se ha decretado veda absoluta para la especie de ríos y lagunas denominada trucha, a fin de darle la debida protección para asegurar su reproducción y progreso, ya que ésta ha sido aclimatada en nuestras aguas, mejorando con ella los peces de agua dulce; estando por lo tanto terminantemente prohibida su pesca, venta y transporte por cualquier medio, arte o procedimiento en toda época del año, hasta tanto se disponga lo contrario.

Los infractores de esta disposición serán juzgados por los señores Jueces Correccionales de acuerdo con lo dispuesto en los artículos 14, 15 y 41 del vigente Reglamento General de Pesca y el Artículo 623 del Código Penal.

Lo que de orden del señor Jefe de Estado Mayor de la Marina de Guerra Constitucional, se avisa para conocimiento de los pescadores en general y de los «sportsmen» en particular.

Habana, enero 25 de 1935

Jesús Gómez Casas, M. N.
Comandante de Infantería
Jefe de la Sección de la Marina Mercante y Pesca en Comisión.

SUSCRIBASE Y ANUNCIESE EN EL «DIARIO DE LA MARINA»

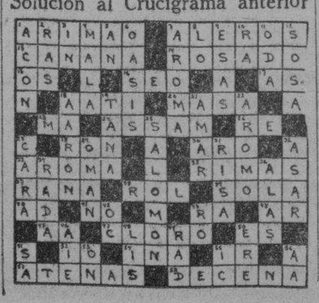

Solución al Crucigrama anterior

A Través de la Vida

Por HECTOR DE SAAVEDRA

EL PROBLEMA DE LA GRATITUD

Se anda buscando dónde «meter» la estatua del pobre Don José de la Luz y Caballero, conocido por «Don Pepe», no por expresión cariñosa o íntima familiaridad, sino por cómoda costumbre del criollo.

Ese monumento, de pobre inspiración, costó, no obstante, mucho trabajo levantarlo. Puedo decirlo con conocimiento de causa, porque ayudé muchísimo a mi bueno e inolvidable amigo Don Raimundo Cabrera en la campaña que hizo en su periódico «El Tiempo», así como en «Cuba y América» y en la gestión personal que realizó este gran cubano entre amigos y conocidos, en pro del monumento al gran educador.

Fué preciso toda la tenacidad y el espíritu indomable de Cabrera para que no fracasase, quizás para siempre, aquel acto de gratitud que le debían, primero sus discípulos y luego todo el país, al sabio mentor cubano que con sus prédicas y sus virtudes trazó la ruta que habían de seguir más tarde los hombres de acción.

A duras penas pudo la suscripción pública acercarse a la cantidad presupuestada que, al fin, cubierta fué por Raimundo Cabrera, así como acelerar las gestiones para que se llevase a feliz término aquel propósito, que envolvía el saldo de una deuda de gratitud.

También no se supo dónde poner la estatua, pero como los lugares yermos sobraban y la indiferencia general era absoluta, ocupados los cubanos en hablar o sostener una «buena posición», pudo Raimundo Cabrera, que tenía prestigio, influencia y dinero, elegir el lugar que más le agradó y eligió aquel sitio, cerca de los estudiantes inmolados y a la entrada, por el mar, de la ciudad capitalina, para colocar la efigie del que tanto reverenciaba.

Por otra parte, nadie se opuso, como tampoco le hubieran hecho objeción si hubiese elegido La Cabaña o el Paseo de Carlos III.

Necesitándose, ahora, el local para una mejor exposición, se ha presentado el problema. ¿Dónde se pone a Don Pepe?

Por fortuna, se ha confiado a personas cultísimas esta encomienda que en otra época se hubiera dado a un Representante, un Concejal, un Maestro de escuela, un Ingeniero de la Ciudad (!) y tal vez a algún Maestro de obras, como persona competente en fabricaciones.

Se ha tenido un buen acierto y eso demuestra que el avance no es sólo un periódico de esta capital, sino un elemento de cultura que no está completamente estacionado. Los señores Francisco G. del Valle, José María Chacón y Calvo y don Julio Villoldo han dictaminado dónde es propio emplazar el monumento; apoyando con argumentos de buen sentido y de mejor elocuencia, que ese emblema de algo superior que no significa ni la espada ni la muerte, sino la razón y la conciencia, debe exponerse al aire libre para que todos, los de casa y los que vienen a ella, conozcan a ese buen cubano que decía: «Sólo la verdad nos pondrá la toga viril»...

No creo que intereses personales—que son los que aquí todo lo mueven—vayan a oponerse a la recomendación de esos tres caballeros «que pueden mirar al sol cara a cara». Pero no me extrañaría, a pesar de que en este asunto no se vislumbra ni la sombra de un «negocio», que alguien se opusiera porque es común, también, ese sentimiento gratuito; fundado en el odio a cuanto tiene valor o prestigio, que se llama: la tristeza del bien ajeno.

En ese caso mejor sería «la fosa común», apartada y solitaria, lejos de la envidia humana y donde, como dijo el poeta de «Los Miserables»:

la yerba oculta
y la lluvia borra.

Los Inspectores Municipales se identificarán para evitar molestias a los comerciantes

Tres profesoras expulsadas de la Escuela Municipal de Música reclaman justicia. Metódica fiscalización de la gasolina. Se castigará a las empresas culpables

El Alcalde Municipal ha dispuesto la fiscalización de la gasolina que se utiliza en los vehículos del municipio, haciendo que la misma sea distribuída con más cuidado, para el mejor servicio del pueblo y, al propio tiempo, del tesoro municipal. No desconfía de los encargados de dicha distribución, sino que desea prestar atención a todos los servicios de la administración municipal.

RECLAMACION DE UNAS PROFESORAS DE MUSICA

Con motivo de haber sido expulsadas de la Escuela de Música del Municipio las profesoras señoras Hortensia Bravo, Carmen Valladares y la señorita Ernestina Cabaleiro, por los alumnos de dicho centro municipal se han entrevistado con el alcalde, con el secretario de la administración y con el contador del Municipio, para que dispongan una investigación de los motivos por los cuales han sido rechazadas.

INSPECTORES MUNICIPALES FALSOS

El Jefe del Departamento de Impuestos del Municipio, señor Valentín Díaz, ha recibido múltiples denuncias de comerciantes y demás contribuyentes del Municipio, haciéndole saber que en sus casas se presentan personas que dicen ser inspectores del Municipio, haciéndolos objeto de molestias con comprobaciones ilegales. Luego reciben las visitas de los verdaderos inspectores, por lo que esos contribuyentes se niegan muchas veces a dar facilidades, sufriendo con ello graves perjuicios la administración municipal.

Estudia el jefe del Departamento de Impuestos un nuevo procedimiento y la identificación de los inspectores municipales.

MULTARAN A LOS QUE COLOQUEN PASQUINES Y LETREROS

El jefe del Departamento de Fomento, ha trasladado al Departamento de Gobernación Municipal, un informe rendido por el jefe de la Sección de Arquitectura, en el sentido de que los inspectores del Departamento de Gobernación cumplan el decreto de 22 de marzo de 1934, que prohibe terminantemente la colocación de anuncios, pasquines y letreros en las fachadas de los edificios de esta capital.

EMPLEADOS DE LA SECRETARIA CONTRA IMPUESTOS

El jefe del Departamento de Impuestos del Municipio elevará al alcalde una queja contra determinado funcionario del Departamento de la Secretaría de la Administración municipal, el cual está perjudicando a distintos contribuyentes del Municipio, al estudiar determinados expedientes o solicitudes presentados.

RESPONSABILIDAD CIVIL A LOS OMNIBUS

El alcalde le ha sugerido al Secretario de Gobernación para que dicte un decreto-ley exigiendo responsabilidad civil a las empresas de ómnibus de pasajeros en toda la República, dado el crecido número de accidentes que a diario se suceden por sus imprudencias y negligencia de sus empleados.

GELATS Y PARAJON, CON EL ALCALDE

Se entrevistaron con el alcalde municipal, el banquero Sr. Juan Gelats y el presidente de la bolsa de esta capital, Sr. Parajón, con el fin de obtener el pago de julio, agosto y septiembre, por láminas, que les adeuda el acueducto.

El alcalde les hizo saber que estudiaría el problema de acuerdo con la Secretaría de Obras Públicas, ya que solamente deberá pagar el Municipio el mes de septiembre, pues los anteriores fueron administrados por la referida secretaría.

RECAUDACIONES DEL MUNICIPIO

El Municipio ha recaudado las siguientes cantidades: por el ejercicio corriente, $5,036.03; por resultas, $274.84; por cuotas, $563.94; por multas 32 pesos; por espectáculos, 101 pesos 79 centavos.

EXISTENCIA EN TESORERIA

En la tesorería del Municipio existen las cantidades siguientes: por el ejercicio corriente, $241,212.25; por resultas, $41,547.40; por Consejo Provincial $17,277.86; por extraordinario, $432.94; por depósitos, 390 mil 798 pesos 83 centavos; haciendo un total de $691.269.28.

TRASMISIONES DE DOMINIOS

Ante el notario Dr. García vendió María Zurbarán a Amparo Gutiérrez, la casa en la calle Teresa Blanco sin número, en Luyanó, en la cantidad de 1.800 pesos; y ante el propio notario vendió la señora Ana García y Borges a José Piñón Quintana, la casa San Mariano sin número, en 4.000 pesos.

VALENTIN DIAZ ACEPTO EL CARGO

Respondiendo a nuestras preguntas, nos ha declarado el jefe de Impuestos municipales:

«En efecto, mi querido amigo el doctor Belt, nuevo alcalde de la Habana, no ha querido aceptar mi renuncia y, por el contrario, honrándome grandemente, ha insistido para que permanezca al frente de este Departamento, depositando en mí la misma plena confianza que el Dr. Miguel Mariano Gómez. Yo trataré de hacer buena esa confianza, cumpliendo exacta y fielmente los deberes de mi cargo y sirviendo con toda firmeza y energía, como si fueran propios, los intereses del Municipio.

«Por sugerencias del Dr. Gómez—más que un amigo y un jefe, un hermano—he iniciado y establecido en el Departamento de Impuestos nuevos métodos y procedimientos que tienden a beneficiar tanto a la Administración como a los señores contribuyentes, a quienes en todo tiempo me he esforzado por atender y servir en cuanto ha sido posible. Esta labor continuaré desarrollándola ahora, completándola y llevándola al límite de su eficacia, obligado por los imperativos de mi cargo y por la confianza con que me ha honrado el nuevo alcalde, que yo no defraudaré de ningún modo.

«Y en la necesidad—continuó diciéndonos Valentín Díaz—de dedicar todo mi tiempo a estas labores administrativas en que estoy empeñado, quiero hacer público que sólo podré recibir y atender en mi despacho del Departamento para asuntos oficiales y administrativos, exclusivamente, rogando a mis amigos que para asuntos personales y políticos me visiten en mi casa particular.

«Empeñado sincera y entusiásticamente en una obra administrativa que considero útil, a ella quiero consagrarme por entero, para que cuando el día de mañana me retire de aquí, pueda sentir la íntima e inmensa satisfacción de que, al cumplir en todo con mi deber, he realizado una labor sana y provechosa en bien de los intereses que me han sido confiados y por el buen nombre de la Administración pública cubana».

Desamparadas las víctimas del gas-grisú

La Secretaría del Trabajo ha intervenido en la Comp. de Seguros Cuba, con tal motivo

No obstante las declaraciones hechas ayer a los repórters por el doctor García Pedrosa, Sub-Secretario del Trabajo, de que eran infundados los rumores circulantes de una posible modificación de la Ley del 50 por ciento, supimos que si bien no será modificado el articulado de la misma, sí lo ha de ser su Reglamento, con vista de los múltiples problemas que a diario se vienen registrando en su aplicación.

Según nuestras noticias, con las modificaciones que han de introducirse al Reglamento, cesarán los conflictos que se registran constantemente, en muchos de los cuales se cometen errores e injusticias.

COMPAÑIA INTERVENIDA

Firmó ayer una Resolución el Secretario del Trabajo por la que dispone la inmediata intervención del Departamento en la Compañía de Seguros de accidentes del trabajo «Cuba», en la que, precisamente, están asegurados los obreros muertos y heridos en la explosión del gas grisú registrada hace tres días en las minas La Esperanza y Los Angeles.

Ha tomado esa medida el doctor Pina con vista de los informes que obran en su poder de que la «Cuba» no puede hacer frente a su compromiso, trayendo por tanto serias complicaciones al Gobierno.

EL RETIRO MARTIMO

En relación con los problemas que confronta la Caja del Retiro Marítimo, nos dijo ayer el Sub-Secretario del Trabajo, que tan pronto como se modifique la Ley y se reforme su presupuesto, procederá a resolver los muchos problemas que confronta en la actualidad.

No habrá dificultades etoainwu

NO HABRA DIFICULTADES

Informó ayer a la superioridad el Director del Trabajo, señor Loret de Mola, que después de haber quedado solucionado un problema obrero que existía en el pueblo de San Juan y Martínez, tiene fundadas esperanzas de que la zafra en la provincia pinareña ha de desenvolverse normalmente.

LAS COLECTIVIDADES NATIVAS

El frente Unico de las Colectividades Nativas celebrará el próximo domingo día 27, su sesión ordinaria en su local de O-Reilly 58, bajos, para tratar distintos asuntos relacionados con la asociación.

CONATO DE INCENDIO EN UN TOSTADERO DE CAFE

En el tostadero de café situado en Lealtad y Condesa, propiedad de José Sainz Higuero, ocurrió en la mañana de ayer un principio de incendio, al quemarse una de las tamboras, con motivo de una chispa que le cayó del horno.

El material de extinción de incendios acudió, sofocando las llamas en breves instantes.

EXCLUIDOS DE FIANZA EN UN DELITO DE ESTAFA 2 EXPERTOS EN PERITAJES

El Juez de Instrucción de la Primera, dictó en la tarde de ayer auto de procesamiento contra los peritos Benjamín Muñiz Giralde y Serafín Sánchez Morín, excluyéndolos de toda fianza, así como a José Acosta O'Brican, Presidente de la Compañía de Fianzas «El Sol de Cuba», al que le exigieron 15,000 pesos de fianza para que pueda gozar de libertad provisional.

Según aparece de las investigaciones, O-Brican, que fué Representante a la Cámara, formó una compañía de Fianzas denominada «El Sol de Cuba», cuyas oficinas radicaban en Camagüey. En la escritura aparecía que la citada compañía poseía dos fincas, que los peritos tasaron en la suma de 40,000 pesos, cuando solamente valían 5,000 pesos, cometiéndose un delito de falsedad y estafa.

VARIAS BOTELLAS CAUSAN INQUIETUD EN SANIDAD

Los empleados del Negociado de Inspección Médica de la Habana se alarmaron ayer ante un paquete que le remitieron a su jefe, el doctor Agostini, temiendo se tratase de una máquina infernal, pero después de haber sido colocado aquél dentro de un cubo con agua, policías de la Secretaría de Sanidad procedieron a abrirlo hallando varias pequeñas botellas de ron que un individuo agradecido había enviado al doctor Agostini, Jefe del Departamento.

CESANTIA Y NOMBRAMIENTO

Por Resolución del Secretario de Sanidad fué declarado cesante ayer el doctor Mario Caballero, del cargo de Jefe Local de la ciudad de Camagüey, nombrando en su lugar al doctor Luis Rodríguez López.

Es perjudicial al tabaco la sequía actual

Se importan actualmente en Cuba 3.000,000 de quintales de arroz. Cosecharon 405,294 qq.

Las condiciones climatológicas reinantes en el término municipal de la Habana es perjudicial, dice la Secretaría de Agricultura, si se tiene en cuenta que existe una sequía intensa y una temperatura relativamente elevada, poco apropiada para los campos de tabaco en aquellas comercas en que es difícil la irrigación.

Según los Inspectores de Agricultura, esas condiciones poco favorables, se han extendido a las dos regiones tabacaleras más importantes, Vuelta Abajo y Santa Clara, siendo más sensible en la última región, dado que en la misma no se utiliza el riego para el cultivo del tabaco.

PETICION DEL DOCTOR DOLZ

El doctor Ricardo Dolz y Arango ha solicitado de la Dirección de Montes y Minas de la Secretaría de Agricultura, autorización para llevar a cabo un aprovechamiento forestal en la finca «Macambo», del barrio Imias, término Municipal de Baracoa, Oriente. Igual solicitud ha hecho el señor Francisco Olazábal para su finca La Jagua, barrio Limones, término municipal de Los Palacios.

SE IMPORTAN 3 MILLONES DE QUINTALES DE ARROZ

Durante el pasado año, la cosecha del arroz en Cuba ascendió a 405,294 quintales descascarado, siendo 1.579,9 las caballerías de tierra donde se cultiva ese grano.

La importación de arroz en Cuba actualmente, puede calcularse en unos tres millones de quintales, según nos informa oficialmente la Secretaría de Agricultura.

Resueltos ayer 7 conflictos del trabajo

Hasta el día 31 pueden pagar comerciantes e industriales para el retiro de maternidad

La Secretaría del Trabajo, por medio del Negociado de la Mujer y de los Menores, ha hecho saber a los comerciantes e industriales, que está vencido el plazo de la primera quincena del actual mes, durante el cual tenían que hacer el pago del mes anterior, sobre el seguro de la maternidad obrera; pero que debido a distintos contratiempos que se han presentado a la implantación de la referida Ley, dichos pagos serán admitidos, así como los duplicados que justifican el mismo, hasta el día 31 de los corrientes.

CONFLICTOS RESUELTOS

Durante las últimas 24 horas, por el Negociado de Conflictos y Crisis de Trabajo, quedaron resueltos los siguientes problemas obreros:

De la fábrica Domikian Textile, de Regla; taller de mecánica «Cuervo», de esta Capital; del Sindicato General de Empleados del Comercio de Cuba y el señor Vicente Gómez; del Sindicato Gastronómico de Camagüey y los propietarios del Hotel Plaza de esta ciudad; del señor Pedro Lavié dueño de la tenería «La Igualdad», de Manzanillo, con sus obreros; y el de la ferretería «El Bazar», de esta capital, donde los patronos hicieron contratos colectivos de trabajo con cada uno de sus empleados.

M.E.C.D. 2016

El Instituto Cubano del Azúcar hace público su reconocimiento al Gobierno por sus Decretos

También expresa su gratitud a los organismos que le han prestado su concurso para lograr el éxito que se obtuvo. Este año tendrá Cuba un ingreso de $38.000,000

El Decreto-Ley 456 de 31 de agosto de 1934, recomendado al Gobierno por el «Instituto Cubano de Estabilización del Azúcar», en vísperas de regir el nuevo Tratado de Reciprocidad con los Estados Unidos de América, tuvo por objeto, de una parte, evitar que la acumulación de existencias excesivas con destino a ese país, provocara el derrumbe de los precios, con pérdida para Cuba de una parte de la bonificación arancelaria que se le ha concedido y grave quebranto de los principios básicos de la Ley Jones-Costigan, cuya vigencia es esencial para que sigamos disfrutando de las ventajas aduaneras otorgadas a nuestro azúcar por el Convenio de referencia; y, de otra parte, asegurar a todos los tenedores de frutos exportables para dicho mercado, al amparo de la cuota de Cuba en 1934, una participación justa proporcional al volumen de sus existencias, en el aprovechamiento de la porción de ella que en ese momento podíamos utilizar todavía.

Ambos fines se lograron cumplidamente. Una cantidad sustancial de los azúcares que fueron objeto de la expresada medida, la vendió el Instituto al precio de 2.185 centavos la libra, y actualmente nuestro dulce se cotiza en New York alrededor de 1.95 costo y flete, mientras el propio producto solo obtiene para Europa 0.78 libre a bordo, cotización que equivale aproximadamente a 0.91 sobre igual base de costo y flete New York. Es decir, la defensa de los precios y de los principios cardinales de la Ley Jones-Costigan fué plenamente efectiva, con beneficio de todo el país, principalmente de los hacendados y de los colonos, y también de los obreros que cobran su trabajo en proporción al valor del artículo fundamental de nuestra economía. Adicionalmente, tanto las ventajas de la venta a 2,185 como la carga de retener para el año actual los azúcares que no tuvieron cabida en nuestra cuota de 1934, se distribuyeron sobre bases de absoluta igualdad, sin privilegios ni injusticias para nadie. Por eso fué que, logrados los fines perseguidos, como antes afirmábamos, el Instituto se apresuró a recomendar la derogación del citado Decreto-Ley y sus disposiciones concordantes, la cual se llevó a cabo por el número 816 de fecha 15 de los corrientes.

Se debió también a recomendación del Instituto la promulgación del Decreto-Ley 644 de 30 de octubre de 1934. Por lo mismo que nuestras existencias exportables a los Estados Unidos al amparo de la cuota del pasado año eran excesivamente superiores a las necesidades del consumo en aquel mercado, una parte de ellas se encontraba sin posible comprador; y como entrañaba para Cuba vital interés el aprovechar íntegramente dicha cuota, situando en el vecino país antes del 1º de enero de 1935 los azúcares necesarios para ello, el referido Decreto-Ley 644 se encaminó a llenar esa necesidad, y a ese fin ofreció a todos los tenedores, también en proporción a sus existencias, la oportunidad de embarcar y almacenar sus frutos en puertos americanos con cargo a la expresada cuota, otorgándoles como compensación al sacrificio de exportarlos sin vender y bajo el control de los organismos oficiales cubanos, preferencia absoluta para colocarlos en nuestro gran mercado, con exclusión de cualquier otro azúcar existente en el territorio nacional, hasta que fuese vendido el 80 por ciento de ellos, y en otro caso hasta el día 28 del próximo mes de febrero.

También esa finalidad fué plenamente lograda. Cuba situó oportunamente en los Estados Unidos la totalidad de su cuota de 1934 y por esa razón, habiéndose vendido ya el 80 por ciento de los azúcares exportados al amparo del Decreto-Ley 644, el «Instituto Cubano de Estabilización del Azúcar» acaba de adoptar los acuerdos necesarios para dejar libres de toda restricción los azúcares cubanos exportables al vecino país dentro de 1935, cualquiera que sea su situación.

Si bien es cierto que nos satisface el éxito alcanzado, no lo destacamos ante la opinión pública para vanagloriarnos de él, sino para testimoniar nuestro agradecimiento al Gobierno por el honor que hizo a nuestras recomendaciones, convirtiéndolas en preceptos legales; a la Corporación Exportadora Nacional de Azúcar y al Comité de Permisos de Exportación, creado por el Decreto-Ley 456, por la cooperación que nos han prestado en la ejecución de estas medidas; a la Prensa en general, por la publicidad de nuestros acuerdos y recomendaciones, lo que ha permitido mantener plenamente informado al país del desenvolvimiento de nuestra actuación, y a todos los tenedores de azúcar que nos ayudaron con su buena voluntad —hacendados, colonos y comerciantes— por su concurso al logro de estos propósitos; y, todavía más, para señalar al pueblo cubano la necesidad en que está de velar por la defensa de los principios cardinales de la Ley Jones-Costigan, eje del nuevo Tratado de Reciprocidad.

Dejando aparte otros, renglones de nuestra economía, su importancia queda enunciada al decir que nuestro azúcar obtiene actualmente en los Estados Unidos un precio que representa alrededor de $3.35 por cada saco en exceso del precio alcanzado en el mercado libre del mundo, ventaja arancelaria que sobre la base de 11.600.000 sacos aproximadamente como cuota para 1935, representará el 31 de diciembre de este año, si sabemos aprovecharla, alrededor de $33 000 000 como ingreso adicional que tendrá Cuba debido a la vigencia de la referida Ley del Convenio comercial que la complementa.

INSTITUTO CUBANO DE ESTABILIZACION DEL AZUCAR

José Manuel Casanova
Presidente p. s. r.
Habana, enero 25, 1935.

LA ZARZUELA

Esta casa siempre tiene el mejor surtido de carteras y lo más moderno. Carteras de Piel, gamuza, galalí y Fisú a Precios más baratos que el fabricante.
Precio: 75 cts.; $1.00; $1.25; $1.60; $2.00; y $2.50. Procure verlas.
NEPTUNO y CAMPANARIO

El problema de la carne sigue en igual estado

El Subsecretario de Comercio dice q. Santos Jiménez no ha dictado nuevas declaraciones

Ayer manifestó el señor Carlos M. Peláez, Sub Secretario de Comercio, que no eran ciertas las declaraciones que se atribuían al doctor Santos Jiménez, sobre el debatido problema de la carne, que continúa estudiando, recibiendo a las comisiones que le visitan unas en pro de la libre entrada de carne, entre los municipios, y otros en contra de que se prorroguen los Decretos, sin que hasta el presente se haya dictaminado en ningún sentido.

EL DELEGADO DE LA SECRETARIA EN LA COMISION REVISORA DE LOS CERTIFICADOS

Por el Secretario de Comercio ha sido designado el Pagador Galindo, Delegado de la Secretaría en la Comisión Revisora de los Certificados Plata, que funcionará en la Secretaría de Hacienda.

LOS ENCOMENDEROS

Los encomenderos se han dirigido al Secretario de Comercio, pidiéndole que se ponga en vigor el día 28 el Decreto 567, que prohibe el trasiego de carne, dictado por Machado.

RAUL ROA

Ha sido designado para representar a la Secretaría en los Juzgados, en los juicios por infracciones el señor Raúl Roa.

SOLICITUDES DENEGADAS

El Secretario de Comercio, ha denegado las solicitudes que presentaron para acogerse al Decreto 467, las Compañías de Fianzas siguientes: Columbus; Créditos y Fianzas Yumurí; Federal Guarantee Company; Cumanagüey; La Victoria, de Cienfuegos; La Especial; Solidez; La Remediana y La Fiadora.

En el Registro General, se presentaron las siguientes solicitudes de Marcas: «Condesa», para ropas de cama, por J. G. Rodríguez y Cía. «Francesa», para productos farmacéuticos, por G. Reaubourg, de París. «Sin Titulación», para lanas y casimires, por González Tamargo y Cía. S. en C. «Clubman», casimires, lanas y paños, por González Tamargo y Cía. S. en C. «Newest» y Winner», para casimires y lanas, por la firma anterior. «Nautica», para confecciones, medias y ropa de sport, por Carlos Tellechea y Núñez. «Marqueta», para jabones, por José García Llano.

EVIAN CACHAT

Exija siempre el Agua de EVIAN-CACHAT y no se contente de pedir solamente Agua de EVIAN

Solo el Manantial CACHAT está prescrito por el Cuerpo médico francés

Rehuse toda substitución

Aceite KABUL
la brillantina que quita las canas y no mancha ni delata.
De venta en las farmacias.

PULIMENTO PARA MUEBLES «SUREKOTE»
el mejor, el único que deja nuevos sus muebles, pruébelo.
Ferretería OLAVARRIETA
Neptuno 106, entre Campanario y Perseverancia. Telf. A-9480
LA LLAVE

Se manda pagar $5000 por una pensión ilegal

La Federación de Jubilados recurre contra ella y pide que se cumplan las leyes

La Federación de Jubilados y Pensionados del Retiro Civil, por conducto de su presidente, asesorado del doctor Edreira, ha interpuesto recurso contra el auto de la Audiencia de la Habana, publicado en la Gaceta Oficial del 12 de septiembre de 1934 que concede pensión a la viuda de Carlos Villuendas, el que al morir no tenía veinte años de servicios prestados, conforme previene la Ley de Jubilaciones. Pide la Federación que se revoque el auto de referencia.

Por esta resolución de la Audiencia vendría a cobrar indebidamente la viuda nada menos que la suma de $4.696.70—hasta hoy—, amén de la pensión mensual que continuaría percibiendo.

Este error material en que incurrió la Audiencia, fué negada su subsanación por el Tribunal Supremo argumentando la falta de personalidad en el solicitante de la reforma; pero seguramente ahora, con la solicitud de la Federación, haciendo justicia, el Tribunal Supremo declarará que no habiendo sido empleado el causante cuando falleció, no tiene derecho la viuda a la pensión.

DOS TRIUNFOS MAS DE LA FEDERACION

Asimismo con esta fecha le ha sido notificada al señor Presidente de la Federación, las resoluciones de la Audiencia por las cuales revoca el auto de fecha 16 de Octubre de 1934, que le concedió la jubilación del Retiro Civil al señor Alberto Miniño Valdés y el de 28 de Septiembre del propio año, por el que se le concedió una jubilación ascendente a $1.600.00 anuales, en lugar de $1.020.00, que es la que verdaderamente le correspondía, al señor José Conangla y Fontanills.

Enero 24 de 1935.—Señor Presidente de la Asociación de Jubilados y Pensionados del Servicio Civil, doctor O-Farril. Ciudad.—Distinguido compañero: La «Federación Nacional de Jubilados y Pensionados del Retiro Civil», que presido, celebrará junta general ordinaria y extraordinaria, a las tres y a las cuatro de la tarde del día 31 del presente mes en los salones del Centro Gallego.

Cúmplese un año de la transformación de nuestro antiguo «Comité Gestor» en Federación Nacional y por nuestros Estatutos vamos a dar cuenta a las Delegaciones y asociados de nuestras gestiones en la sesión ordinaria; y en la extraordinaria, habremos de tratar de variados asuntos, con preferencia sobre aquellos que propendan a la más estrecha unión de la clase, pues hemos podido comprobar, regocijadamente, que los progresos obtenidos en un año, se deben en primer término a la virtualidad de la unión.

Para esa reunión, que a más de ser reglamentaria resulta para nosotros un acto conmemorativo, tengo un verdadero gusto en invitar a la Directiva de esa Asociación para que, bien concurriendo en pleno o haciéndose representar por una comisión, concurra a recibir de nosotros un fraternal saludo y una cálida acogida en correspondencia a la actitud cordializadora y grata con que se viene produciendo la nueva Directiva de la Asociación que usted tan dignamente preside.—De usted atentamente, Camilo García Sierra, Presidente.

Crónica Habanera

LA BODA DE ANOCHE

ANITA BLANCO

Para una gran boda abrió nuevamente sus puertas, en la noche de ayer, la espléndida Iglesia Parroquial del Vedado.

Ante el altar mayor del elegante templo, quedó solemnemente consagrada la unión de Anita Blanco, señorita de exquisita belleza, y el caballeroso joven Pelayo German Solís.

Ceremonia que coincidía con las bodas de coral de los padres del novio, el distinguido matrimonio José Solís García y María Cabezas de Solís, quienes en la fecha de ayer cumplieron treinticinco años de casados.

Una fecha de gran regocijo, que mejor no podía haberse celebrado.

Las naves del templo, invadidas por selecta y numerosa concurrencia, aparecían bellamente decoradas.

Obra que, como el adorno del altar, estuvo a cargo de los hermanos Armand, dueños del renombrado jardín «El Clavel».

En su confección fueron empleadas millares de flores, calllas, «easters lilies», crisantemos...

El altar, resplandeciente de luz y de belleza, aparecía completamente tapizado por un gran manto de pétalos.

Y la senda, bella senda de flores, trazada del pórtico al presbiterio por larga alfombra, enmarcada por sendos canteros.

Grandes macizos de palmas, distribuídos con arte, completaban aquel adorno, tan bello y original, que mereció los mayores elogios.

Llamó la atención por su elegancia, la toilette de la novia.

Radiante de belleza, vestía con exquisito chic un modelo «Bonheur», creación de Alix, e interpretado fielmente por las hermanas Salas.

De maravillosa línea, en cloque blanco muy mate, tenía acertado complemento en un finísimo tocado; preciosa diadema en «boutons d'oranger» nacarados, sosteniendo el amplio velo.

Un precioso ramo, nueva creación de «El Clavel», llevaba la señorita Blanco.

Era todo de orquídeas blancas, las finas y albas orquídeas, privilegio de aquel gran jardín de Marianao.

Ofició en la ceremonia, Monseñor Salas.

La feliz pareja fué apadrinada, por la señora María Cabezas de Solís, y por el tío de la novia, señor Alfredo Blanco, cajero de «La Tropical».

Los testigos:

Por ella, los señores Julio Blanco Herrera, Aquilino Entrialgo y José Patricio Solís, y por él, el doctor Arturo M. Mañas y los señores Bernardo Solís García y José Francisco Blanco.

La boda notarial tuvo efecto el jueves en la residencia de la familia Blanco, en el Vedado, ante el doctor Joaquín María Barraqué.

Como testigos actuaron por ella, el señor Cosme Blanco Herrera y el doctor Arturo Vázquez, y por él, el señor Valeriano Fernández Viña y el doctor Manuel de J. Saez Medina.

Entre el selecto concurso de damas que llenaba la iglesia, se destacaban por su elegancia, las hermanas de la novia, señoritas Carmen y Teresa Blanco, la primera luciendo el modelo «Caprice» de Patou y la segunda, el modelo «Bengali» de Lelong, ambos confeccionados en el renombrado attelier de las Hermanas Salas.

PRO ARTE MUSICAL

Para los días primero y cuatro de febrero, nos anuncia la sociedad Pro Arte Musical, dos grandes conciertos, en los que se presentará, exclusivamente para los socios de la prestigiosa institución, el famoso pianista Ignaz Friedman.

Un mago del piano, de fama mundial.

Con motivo de celebrarse el primer concierto el mismo día primero, será necesaria la presentación del recibo correspondiente al mes de enero.

EL FESTIVAL DEL NIÑO

Existe gran interés para asistir al magno festival del lunes.

Nos referimos al «Festival del Niño», que tendrá celebración en la mencionada fecha, aniversario del natalicio del Apóstol.

El programa completo, se desarrollará durante todo el día.

A las diez de la mañana partirá la «cabalgata» compuesta de unos dos mil niños, asilados en las distintas instituciones benéficas, afiliadas a la «Asociación Cívica de Beneficencia» al Parque Central, para ofrendar una corona ante la estatua del Apóstol Martí.

Terminado este acto patriótico, los referidos niños darán un paseo por distintas calles de la capital, antes de trasladarse a los hermosos jardines de «La Tropical», en donde les será servido un almuerzo.

A la una de la tarde se reunirán, en ese mismo lugar, las directivas de las instituciones benéficas afiliadas a la «Asociación Cívica e Beneficencia», en almuerzo íntimo al que han sido invitados elementos que cooperan esforzadamente en la obra magna y caritativa de la expresada institución.

A las 3 de la tarde del mismo día, desfilarán los niños de las instituciones benéficas y de la Casa de Beneficencia en el hermoso y bien cuidado campo de sports del «Stadium Cerveza Tropical», ante el público que invadirá todos los stands y palcos del mismo.

Terminado este acto, se seguirán sucediendo los demás números de que consta el interesante programa artístico en la siguiente forma: Sociedad Coral de la Habana, que dirige la señora María Muñoz de Quevedo; la aplaudida Orquesta Filarmónica dirigida por el notable maestro Amadeo Roldán; el número bailable sobre ciertas variaciones de Copelia, del inmortal Delibes, por las alumnas de la Escuela Infantil de Bellas Artes, que dirigen las señoritas Conchita Gallardo y Caridad Benítez y la señora Hortensia Benítez de Skirving, bajo la dirección técnica de la profesora de bailes clásicos, señora Fernán Flor.

La señorita Margot Párraga presentará un bellísimo número, que será bailado por lindísimas señoritas de la mejor sociedad habanera, cuya relación tuvimos el gusto de publicar anteriormente.

El May Pole Dance lo ejecutarán las niñas de la Beneficencia y de otras instituciones benéficas afiliadas a la «Asociación Cívica de Beneficencia», número brillantísimo que ha sido organizado y ensayado por la señorita Margot Párraga.

Distintas bandas de música alegrarán y amenizarán los festejos, de los que serán tomadas vistas cinematográficas para ser exhibidas posteriormente en nuestro país y en el extranjero.

La Comisión Organizadora del «Festival del Niño», desea hacer saber una vez más a las personas invitadas, que es requisito indispensable la presentación y entrega del billete en las puertas de entrada del «Stadium Cerveza Tropical». Las invitaciones para esta fiesta se encuentran ya completamente agotadas.

(Continúa en la Pág. SIETE)

Usted ve el RETRATO!! y enseguida piensa en el original

Los RETRATOS de «EL ARTE» son por eso verdaderas obras de la fotografía artística.

"EL ARTE", Galiano 118

(La Casa indicada para adquirir Cuadros y Molduras)

Hoy, inicio de la

VENTA "PRE-BALANCE"

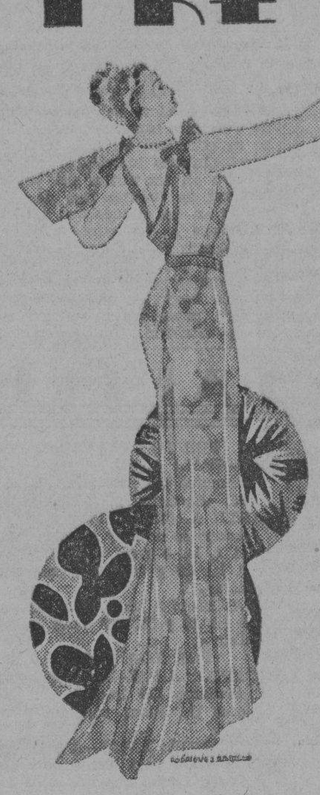

UNA SEMANA POPULAR

desalojando telas

Dos sucesos coincidentes—que equivalen a dos requerimientos inaplazables; por tanto, a un doble sacrificio económico—nos fuerzan a romper desde hoy, sábado, el «record» de los bajos precios en todos los departamentos: va a declinar el invierno y se aproxima la fecha de nuestro Balance anual.

Esta semana—de hoy al sábado 2 de Febrero—la dedicaremos de manera intensa al desplazamiento de toda clase de telas.

El signo de este acelerado «salir» de mercancías lo ofrecen estos ejemplos:

Crepés estampados --gran colección--:
Corte de 4 varas $0.75

"Tweeds" estampados:
Corte de 4 varas $0.95

Crepé "Ducorda":
Corte de 4 varas $1.35

Legítimo "Peter-Pan"
Corte de 4 varas, $0.90

Además de los dibujos clásicos—siempre celebrados en esta clase de tela—hemos recibido diseños a rayas y a cuadros diagonales, y también una magnífica colección de escoceses.

La Venta "Pre-Balance" abre un nuevo ciclo de excepcionales oportunidades en

LA FILOSOFÍA

Nuevos alicientes para que el Festival del Niño atraiga más y llene mejor su alto objetivo

La Asociación Cívica demostrará al pueblo todo lo que está haciendo. Será un día de sano e intenso regocijo. Se calcula que lo presenciarán más de 30,000 personas

Ya están ultimándose los preparativos para el «Festival del Niño» la grandiosa fiesta que con tanto éxito viene organizando la prestigiosa Asociación Cívica de Beneficencia, como una demostración de la grandiosa obra que ha realizado en favor de la niñez y con el fin de brindar un día de intenso regocijo a los asilados de las distintas instituciones benéficas cuyo funcionamiento costea la citada Asociación.

La Comisión Organizadora, integrada por distinguidas damas de nuestra sociedad entre las que figuran la distinguida señora Emma Cabrera de Giménez Lanier, Rosa Castro viuda de Zaldo Caridad Coello, Margot Martínez Pedro de Longa, Eugenia Segrera de Sardiña, Mireille García de Franca y el señor Nicolás Bravo, han realizado en estos últimos días una labor abrumadora con el fin de dar la mayor brillantez posible al «Festival del Niño» que tendrá efecto en todos los jardines y Stadium «Tropical» el próximo lunes 28 (Natalicio de Martí).

La Sociedad habanera en pleno y nuestros comerciantes e industriales, están cooperando al mejor éxito de esta gran fiesta. Los principales colegios particulares han tenido la gentileza de ofrecer sus magníficos ómnibus para el traslado de los niños, habiéndose confirmado ya el ofrecimiento de los siguientes planteles: «María Teresa Comellas», «La Inmaculada», «El Sagrado Corazón», «Colegio de Belén», Champagnat», Colegio «Estrella», Academia de «La Salle», «Escuelas Pías», Colegio «Teresiano», colegio «María Luisa Dolz» y el Colegio «La Salle».

EL PROGRAMA

El programa que se ha combinado para estos festejos es interesantísimo y está lleno de atractivos. La Orquesta Filarmónica y la Sociedad Coral de la Habana, tomarán parte en el mismo. También actuará la Sociedad Infantil de Bellas Artes y conocidos artistas.

LA CABALGATA

Partiendo del Parque de Maceo a las 9 de la mañana, todos los niños de los asilos y creches afiliados a la Asociación Cívica recorrerán en manifestación nuestras principales calles, que serán artísticamente engalanadas por los comerciantes establecidos en ellas. También al llegar al Parque Central depositarán una Ofrenda Floral en la estatua del Apóstol Martí. Durante estos actos, dos aviones del Ejército volarán sobre la Habana lanzando desde el espacio alocuciones al pueblo de Cuba, invitándolo a cooperar en la obra noble y elevada que realiza la Asociación Cívica en favor de la niñez desvalida y los ancianos desamparados.

RETAZOS de seda
OSCUROS Y ESTAMPADOS
4 Varas Crepé Estampado $1.10
4 Varas Crepé Mongol. . . 2.00
Crepé Mongol de seda fina, colores obscuros, vara 0.60
GALIA Neptuno 36

EL COLEGIO URSULINO CONMEMORA EL CUARTO CENTENARIO DE LA ORDEN

La Madre Priora del Colegio de las Madres Ursulinas, sito en Alturas de Miramar (Marianao), está dirigiendo una circular a las antiguas alumnas, a las Hijas de María y a las buenas amigas de dicho colegio, por medio de la cual les da a conocer que en el corriente año se cumplen cuatro siglos de la fundación de la «Orden Ursulina» por la Madre Santa Angela de Mérici.

Con tal motivo, se celebrará el acontecimiento en dicho Colegio mañana domingo día 27, con el siguiente programa:

MAÑANA

8½—Comunión General.
9 —Misa solemne, Altar y coro a cargo de los Rvdos. Padres Franciscanos. Sermón.
12 —Almuerzo.

TARDE

2 —Asamblea General.
3 —Juegos.
3½—Refresco.
5 —Exposición del Stmo. Sacramento, bendición y reserva.

SE PRODUJO UN INCENDIO EN UN ALMACEN DE SACOS

En el almacén de sacos situado en Obrapía 16 ocurrió en las primeras horas de la mañana de ayer un incendio, quemándose una tonga de sacos vacíos, estimándose que el fuego se originara por alguna colilla de cigarro arrojada inadvertidamente por alguna persona.

Al conocerse el hecho intervinieron para sofocar las llamas Germán Rodríguez González, vecino de 17 y J, propietario del almacén y el encargado Alfredo Fernández Fernández, quien recibió quemaduras de carácter menos grave en los brazos.

El material de incendios acudió sofocando las llamas en breves momentos.

El dueño del almacén, ignora a cuánto ascienden las pérdidas.

E. P. D.

EL SEÑOR

JESUS NOVO BOUZA.

QUE FALLECIO EL DIA 24, EN LA CIUDAD DE BAYAMO

Y dispuesto el sepelio para hoy, sábado, a las 4 de la tarde, los que suscriben, esposa, hijos, padres, hermanos y amigos, ruegan a sus amistades acompañen el cortejo fúnebre desde la casa San Bernardino 9, entre San Indalecio y Dolores, Jesús del Monte, favor que mucho agradecerán.

La Habana, 26 de enero de 1935.

Dulce María Vidal viuda de Novo; José y Magali Novo Vidal; Andrés Novo y María Juana Ecuza de Novo (ausentes); Cándida, María Vicenta y Carmen Novo Bouza (ausentes); José Novo Bouza; Cándido G. Geldo; Luis Díaz Peña; Ramón Abadín; Pérez Suárez y Compañía; Teijeiro y Hermano; Isidro Vidal; Graciela Vidal; Venancio de Jesús.

(NO SE REPARTEN ESQUELAS).

POMPAS FUNEBRES
BERNARDO GARCIA
Zanja 75, esq. a Belascoain. Telfs. U-7310, U-7650.

M.E.C.D. 2016

Escenario y Pantalla

CAMPOAMOR: «LA PATA DEL GATO»

Esta película señala una nueva orientación en el género de Harold Lloyd. El actor, más reflexivo, más maduro, ha sustituído la tradicional comedia de enredo por la obra satírica, flageradora de hábitos sociales y políticos. La evolución es curiosa. Harold Lloyd era precisamente uno de los cómicos yanquis de más escaso contenido y, desde luego, de gracia menos trascendente. Esta preocupación política de ahora revela una transformación honda de su espíritu, verificada, tal vez, al contacto de las nuevas realidades económicas que el New Deal ha determinado en su país.

Harold hace en esta película el papel de un joven nativo de los Estados Unidos, pero educado en China, donde su padre es jefe de una misión religiosa. El muchacho crece y se desarrolla con un concepto oriental de la vida. Constantemente está repitiendo las máximas de Ling Po, poeta y filósofo asiático, bajo cuyas normas traza inexorablemente su existencia.

Hecho ya un hombre, su padre cree oportuno enviarlo a los Estados Unidos para que conozca su patria y reciba nuevas experiencias. Cobb —que tal es su apellido— sufre serias conmociones en contacto con la civilización occidental. Las soporta, sin embargo, serenamente, de acuerdo con la filosofía a cuya sombra ha evolucionado su espíritu. Cuando sus nervios están demasiado tirantes, Cobb acude a la casa de unos chinos amigos suyos, que, con sus máximas y consejos, actúan como sedantes sobre su sistema nervioso.

La casualidad lleva a Cobb a la política. Impensadamente sale candidato a Alcalde, por una jugada de cierta facción, que cree hallar en él al hombre ideal para servir de instrumento a los ideales de un partido.

Ciertos gestos no deliberados, pero oportunamente tenidos por el candidato, hacen que éste salga triunfante en las elecciones. Sus agentes políticos piensan que podrán manejarlo a su antojo; pero Cobb demuestra desde los primeros momentos que es un hombre sincero, enérgico y expeditivo.

Su carácter íntegro, sin dobleces, le crea, desde luego, serios problemas. Sus enemigos políticos se coaligan para hacerlo fracasar. El individuo a quien le han quitado una jugosa contrata de limpieza urbana, acude a una burda treta para hacer ver que el Alcalde ha participado en un negocio sucio. Cobb cae en la redada por su buena fe y su inexperiencia.

A pesar de su difícil situación, Cobb no se amilana. Antes al contrario, decide confundir y aniquilar a sus enemigos y lo consigue. ¿Cómo? Valiéndose del truco de un ilusionista chino, de esos que cercenan cabezas en las ferias. De este modo, Cobb hace que los granujas que le impiden desarrollar sus planes de gobierno, confiesen sus delitos y vayan a purgarlos a la cárcel.

Este pasaje de la degollina es el más espectacular y el más cinematográfico de toda la película, que adolece de cierta lentitud en su desarrollo.

En cuanto a la labor de Harold Lloyd, no necesitamos ponderarla, pues ya son sobradamente conocidos los elementos y la índole de su vis cómica. Una Merkel es la actriz que, en este «film» secunda su labor.

Francisco ICHASO

NOTAS

NACIONAL: GRAN TRIUNFO DE «AHORA Y SIEMPRE»

Shirley Temple, la triunfadora de «Ahora y siempre», donde colaboran con ella Carole Lombard y Gary Cooper, podrá ser admirada hoy otra vez en esta película excepcional que el «Nacional» ofrece en todos los turnos, desde las 3.30 hasta las 11.30, a los precios corrientes: 40 centavos hasta las 6.30; 50 cts. después; 20 cts. los niños, a todas horas. Se exhibirá precedida por «Los pingüinos», encantadora sinfonía loca, en colores, de Walt Disney, y por un interesante noticiario de palpitante actualidad.

Mañana, domingo, celebrará el «Nacional» su acostumbrada matinée extraordinaria, tan popular por su extenso y variado programa entre la gente menuda.

El lunes, día de fiesta nacional, tendrá efecto el estreno de «Donde los pecadores se citan». A la sugestividad de su argumento, que narra con finura humorística las peripecias de dos matrimonios en desavenencia amorosa, une su encantadora ambientación social. Y, sobre todo, la categoría de sus intérpretes: Clive Brook y Diana Wynyard, las estrellas de «Cabalgata», la película laureada.

«Vivamos otra vez», la sensación de la temporada, se exhibirá a todo ronor el día 30, miércoles. De ella ha dicho un crítico norteamericano: «Es la obra de un genio: Tolstoi, interpretada por dos histriones geniales: Fredric March y Ann Sten».

«MADAME DU BARRY» CON DOLORES DEL RIO EN EL ENCANTO

Hoy y mañana se presenta por última vez la fastuosísima producción Warner, «Madame Du Barry», basada en la novela de la vida de una mujer que subió desde el arroyo hasta el trono de un rey. Dolores del Río hace el papel de la pecadora Du Barry. Reginal Owen, Víctor Jory, Verre Teasdale y Anita Louise son los principales personajes de esta producción que nos cuenta el lujo de Versailles y la magníficente elegancia de los palacios reales.

El lunes, «Caravana de bellezas», producción Metro que es la narración de una aventura que tiene un grupo de guapos jóvenes y preciosas muchachas en un viaje que hacen alrededor del mundo, y allí, sobre las olas, a borde de un gran transatlántico, nacen los romances y surgen los conflictos que han de ser motivo de mucho regocijo para el distinguido público que vea esta comedia tomada de la vida de las señoritas ricas que se educan en los mejores colegios. En esta producción se presenta por primera vez en Cuba «El Carlo», baile que combina las cadencias de un vals vacilante con la viveza sincopada del fox. No se trata de nada extravagante ni lleno de contorsiones, sino de un rítmico baile que pronto se ha de popularizar, ya que es el único que puede entrar en nuestros salones como algo que positivamente merece esta distinción.

Pronto: «Grandes ilusiones», drama de la Universal, basado en la novela de Charles Dickens.

«EL CUARTO DE HORA», TARDE Y NOCHE, EN EL MARTI

Esta tarde se celebrará en el teatro «Martí» una gran tanda elegante a las 5.15, con la obra «El cuarto de hora» y Mosaicos Martí, por las principales partes de la compañía.

Por la noche, a los 8.45, «Las pepillas», comedia-revista de Carlos Robreño y Rodrigo Prats, en nueve cuadros.

A las 10.30, nuevamente «El cuarto de hora».

Precios: 30 cts. luneta; 20 cts. butaca, y 10 cts. tertulia.

Mañana, a las tres de la tarde, gran matinée.

El lunes, día de fiesta nacional, habrá una gran matinée extraordinaria a las tres de la tarde.

El martes, homenaje a Julita Muñoz. Estreno de la revista de actualidad, original de Carlos Robreño y Rodrigo Prats, «Las tres estrellas». Estreno del dueto de Agustín Rodríguez, «Si el viejo pudiera», por Regino López y Julita Muñoz. Además, tomarán parte en esta función las hermanas Pérez Caro y su show mexicano, y la soprano Mercedes Girón.

«AMORES Y AMORIOS» Y «SHANGHAI» EN EL PRINCIPAL

En los últimos días de actuación de Eugenia Zúffoli en el «Principal de la Comedia», suben a escena los grandes éxitos de su fecunda temporada de alta comedia al frente de su gran conjunto.

Hoy habrá dos grandes funciones. En la tanda elegante que como de costumbre comenzará a las 5.30, va la preciosa obra «Amores y amoríos», de los populares autores Serafín y Joaquín Alvarez Quintero.

En la función nocturna que comenzará a las 9.30, sube a escena la formidable obra «Shanghai», en cuyo role central realiza Eugenia Zúffoli una grandiosa creación que le ha valido siempre el aplauso de los espectadores que han tenido la satisfacción de admirar su magnífica labor.

Sólo 50 centavos vale la luneta numerada; 40 la butaca numerada de primera y segunda filas, y 30 centavos el resto sin numerar.

UNA GRAN MATINEE OFRECE MAÑANA EL NACIONAL

Mañana ofrece el «Nacional», a los precios de 40 cts. mayores y 20 cts. niños, su gran matinée dominical de 1 a 5 de la tarde, con este programa extraordinario, producto de cuidadosa selección:

Noticiero Paramount de asuntos mundiales.

«Los pingüinos», sinfonía loca, en colores, de Wadt Disney.

«The little Jack Review», variedad musical.

«El terrible futbolista», cartón, de Mickey Mouse.

«Su buena suerte», cartón, por Betty Boop.

«El sultán Pimienta», otro regocijado cartón.

«Ahora y siempre», la cinta sensacional, por Shirley Temple, Gary Cooper y Carole Lombard.

«Escándalo en familia», por Sasu Pitts, Phillips Holmes y Mary Bryan, estreno en Cuba.

Con un cartel tan extenso y variado, fácil es predecir que el «Nacional» será el preferido por mayores y niños, mañana. No es posible reunir una suma mejor de atracciones por un precio tan mínimo.

EXITO DE HAROLD LLOYD EN EL CAMPOAMOR

Se repite hoy la más reciente comedia de Harold Lloyd, «La pata del gato», en la que este gran comediante ofrece un asunto completamente distinto a los que había mostrado hasta ahora. Después de varios años de ausencia, el cómico de los espejuelos se nos presenta como un nuevo personaje de una interesante obra, con interesantes caracterizaciones, comedia, emoción y romance.

Con él actúa la simpática artista Una Merkel, y en los turnos de 4.30, 5.30 y 9.30, volverá a deleitarnos desde el escenario la orquesta sonora «El Salvador», con un precioso programa entre el cual incluye «La dama de las horas, de Gioconda.

Mañana, una matinée toda con programa cómico, donde además de «La pata del gato», figura el estreno de la comedia «Receta para la felicidad, de Marie Carlisle y Peggy Wood.

El lunes es día festivo, natalicio de Martí, y con ese motivo se ofrecerá, un programa especial; y para el martes, el estreno en Cuba de «El terror vuelve». Cuando Warner especializó en películas musicales, ya sabemos lo que hizo con ese género de producción; los más deslumbrantes espectáculos, lo insuperable, lo que no tiene rival... Ahora la Warner ha especializado en películas de misterio y comenzando con «El terror vuelve», inicia una temporada de grandes éxitos en este atractivo género de obras sensacionales. Mary Astor, Lyle Talbot, Frank McHugh, John Holliday y Robert Barrat forman el reparto de esta cinta que mantiene al espectador completamente intrigado desde el principio hasta el fin.

NACIONAL: «VIVAMOS OTRA VEZ»

El apasionamiento de Ann Sten, la vigorosa personalidad de Fredric March, el encantamiento de las presentaciones de Goldwyn, las sutilezas sentimentales de Mamoulian y el genio de Leon Tolstoy han contribuído a hacer del drama titulado «Vivamos otra vez», que en breve se estrenará en este teatro, un acontecimiento inolvidable que perpetuará en los anales del cine los nombres de cuantos han de intervenido en tan excepcional creación. La novela es tan conocida que no necesitamos repetir que se trata de un amor que se grabó en el alma de la mujer por la magia genial de un solo beso... y que lleva a un hombre, primero a la traición, luego al sacrificio. Una película que nadie puede dejar de ver porque sus idealismos son tan conmovedores que sería privarse de un intenso placer sentimental dejar pasar el estreno de «Vivamos otra vez», que será en el teatro «Nacional» el miércoles 30.

Anna Sten Fredric March in "We Live Again"

CARTEL DEL DIA

POR LOS TEATROS:

PRINCIPAL: A-6737.—A las 5 y 30. «Amores y amoríos». A las 9 y 30: «Shanghai».

MARTI: A-1851.—A las 5 y 15: «El cuarto de hora» y Mosaicos Martí. A las 8 y 45: «Las Pepillas». A las 10 y 30: «El cuarto de hora».

ALHAMBRA: A las 9: «Por ahí no». A las 10 y 30: «El valle del nudismo».

POR LOS CINES:

ENCANTO: A-4433.—A todas horas: «Madame Du Barry», con Dolores del Río»; comedia y revista.

CAMPOAMOR: A-7054.—A todas horas: «La pata del gato», con Harold Lloyd, comedia, revista y la Orquesta sonora de El Salvador.

NACIONAL: A-3730.—A todas horas: «Ahora y siempre», con Carole Lombard, Shirley Temple y Gary Cooper; comedia y revista.

PAYRET: «Música y mujeres» y «El payaso del Circo».

FAUSTO: «Cleopatra» y «Escándalo en familia».

NEPTUNO: «Cautiva del Deseo» y «Todos los hombres son enemigos».

PRADO: «Música y mujeres» y «La edad dichosa».

AUDITORIUM: «Cleopatra» y «Dejada en Prenda».

TRIANON: «Una noche de amor» y «La señora no se opone».

RIALTO: «El Conde de Montecristo» y Cartones.

REGINA: «El Conde de Montecristo» y Cartones.

RIVIERA: «Música y mujeres» y «Kid Simpatía».

MODERNO: «La isla del tesoro» y «Vida nocturna».

VERDUN: «La cena de los acusados» y «Se acabó la fiesta».

FLORENCIA: «El dilema de una mujer» y «Gente de arriba».

OLIMPIC: «El dilema de una mujer» y «La sangre llama».

LIRA: «La isla del tesoro» y «El pecado de Madelón Claudet».

MENDEZ: «El Conde de Montecristo» y «Consejo a los enamorados».

BELGICA: «El gato y el violín» y «Una noche en Stambul».

VIOLETA: «Granaderos del amor» y «La Ley del Talión».

INGLATERRA: «Mía serás» y «¡Vaya una chica!»

WILSON: «Mías serás» y «¡Vaya una chica!»

ACTUALIDADES: «La isla del tesoro» y «Las mujeres en su vida»

CUBA: «La cena de los acusados» y «Alma de médico».

ROJO: «La cena de los acusados» y «Nueva aurora».

UNIVERSAL: «Stingaree» e «Hips, Hips Horray».

MAXIM: «Las aventuras de Cellini» y «Broadway al desnudo».

MARAVILLAS: «Aunque no me quieras» y Comedias.

ESMERALDA: «La cena de los acusados» y «Mister X».

VIVES: «Amarga victoria» y «Stingaree».

LARA: «Renovemos el amor» y «La prima Dona Sentimental».

Se trabaja en Sta. Clara de modo activo

Los empleados del Acueducto esperan que el Alcalde haga buenas sus manifestaciones

En el Distrito de Santa Clara, informa el Jefe del Distrito del progreso de las obras que se ejecutan en el mismo. La reparación de las grietas en la superficie asfáltica de la carretera Central, reposición de los postes de defensa en algunos lugares, y tensión de los cables de acero que se han aflojado, por los choques recibidos; limpieza de las cunetas y chapeo de los contrapaseos.

La reparación de las calles de Sancti Spíritus, circunscripta ahora a la calle San Cristóbal, por los servicios necesarios a la zafra.

Muy adelantados los trabajos de construcción del puente Guabina en el término de Manicaragua, en la única vía de importancia con que cuenta esta rica zona tabacalera, de valiosas plantaciones de caña.

El Secretario de Obras Públicas se propone visitar las obras en esa provincia, para la cual saldrá hoy probablemente.

LOS PAGOS AL PERSONAL

Ayer cobraron los empleados de plantilla, y los que cobran por créditos especiales. La Pagaduría ha trabajado horas extraordinarias, durante la semana.

También se ha pagado ayer a distintos sectores de personal jornalero.

EN EL ACUEDUCTO

Ha causado buen efecto entre los empleados del Acueducto, el resultado de la entrevista de la comisión con el señor Alcalde, y el ofrecimiento de éste de atender sus peticiones, recabando la mayor cooperación por parte de los empleados a la administración, la que estos brindaron a dicha autoridad, en nombre de sus compañeros.

LA VISITA DEL SECRETARIO A ORIENTE

Muy bien impresionado regresó de Oriente y Camagüey el señor Ruiz Williams, por la actividad con que se llevan a cabo en esas provincias las obras en ejecución. El Secretario estuvo en Santiago de Cuba, Guantánamo, Holguín, Camagüey y otras poblaciones, inspeccionando los trabajos y en contacto con los Jefes de ambos Distritos y personal técnico de los mismos.

RITA MONTANER, MAÑANA, EN EL PRINCIPAL

Mañana, a las 10.30 de la mañana, tendrá lugar el anunciado concierto de la genial artista Rita Montaner, gran intérprete de nuestros ritmos, creadora de las más populares canciones de nuestros compositores y verdadera propulsora de nuestro folklore en distintas partes del orbe. Este será su primer concierto en la Habana desde un escenario, después de su gloriosa tournée por Suramérica y, a juzgar por el programa, ha de ser un verdadero acontecimiento artístico. Simons, Lecuona, G. S. Valdés, Anckermann, los hermanos Grenet, etc., estarán dignamente representados con las más floridas composiciones de su intelecto. Rita Montaner nos ofrecerá nuevas canciones de verdadero mérito, verdaderos éxitos y motivos de triunfo para sus respectivos autores.

Ismael Bernabeu vestirá a Rita Montaner para este concierto, que será mañana un acontecimiento artístico-social.

Separe su localidad llamando al teléfono A-6737. Los precios son: un peso la luneta; 60 cts. la butaca numerada y 40 cts. sin numerar.

EL GRAN CONCIERTO DE MAÑANA

Como hemos venido anunciando, mañana, a las 10 y 30 de la mañana tendrá efecto en el teatro «Nacional» el concierto reglamentario de la Orquesta Filarmónica de la Habana.

Concierto magnífico, que cuenta como aliciente principal con la presentación de Mlle. Lucienne Radisse, violoncellista notable, de extraordinarias facultades.

Mlle. Radisse, en sus diferentes tournées artísticas, ha sabido conquistarse la admiración de todos los públicos, no sólo por su arte incomparable, sino también por su gran personalidad, hechos que la colocan entre las primeras violoncellistas del mundo.

El programa de este concierto es como sigue:

I). «Haensel y Gretel» (preludio), de Humperdinck; «In mortem herois? Post mortem Herois?», de Carnicer (primera audición).

II). «Concerto en Re» (para violoncello y orquesta), de E. Lalo. Solista: Lucienne Radisse. «Danzas fantásticas», de J. Turina: 1, Exaltación; 2, Ensueño; 3, Orgía.

GACETILLAS

PAYRET: «MUSICA Y MUJERES»

«Música y Mujeres», sigue llenando a diario la espaciosa sala de «Payret»; hoy se exhibe en todos los turnos, empezando desde las 2 de la tarde en una función contínua hasta las 11:30 de la noche y también la gran comedia de Joe Brown, «El Payaso del Circo» con la linda variedad en colores: «Así gusta trabajar» y el cartón «La fiesta de Santa Claus».

Tanto la pantalla gigante, como los equipos de sonido, han sido el éxito más grande que se recuerda en el cine.

Precios: 20 centavos luneta, butaca y asientos de palco hasta las 6:30 y 30 centavos después de esta hora. Niños 15 centavos. Tertulia y Paraíso 10 centavos.

FAUSTO: «CLEOPATRA»

Día extraordinario el de hoy en «Fausto». Ved el programa:

A las 3 y 30, 6 de la tarde y 10 p. m. «Cleopatra», por Claudette Colbert, Warren Williams y Henry Wilcoxon.

En la matinée, a las 5 y a las 8:30 «Escándalo en Familia», estreno en Cuba, comedia de gran interés y amenidad, Phillips Holmes y Zasu Pitts y encantadoras variedades.

Precios de siempre: 20 centavos hasta las 6:30: 30 centavos después; niños 15 centavos a cualquier hora. Mañana: Gran Matinée.

Para el día primero de febrero, ha sido señalado el estreno de «Encadenada», por Joan Crawford y Clark Gable.

NEPTUNO: «CAUTIVO DEL DESEO»

A las 2:30, 5 y 30 y 9 y 30: «Cautivo del Deseo», por Leslie Howard, Bette Davis, Reginald Denny y Frances Dee.

En matinée y a las 3:15: «Todos los hombres son enemigos», por Helen Twelvetrees, hermosa anécdota de amor en la romántica Capri.

Variedades; una «Sinfonía Loca» en colores; «Amor Trepador», comedia; «Lírica y Ruidosa», cartón.

Precios: 20 centavos hasta las 6:30, después 30 centavos; niños 15 centavos, domingo y el lunes, grandes matinées de 1 a 5 de la tarde.

AVISO: Desde el día 8 de febrero, 20 centavos mayores y 10 centavos niños, a todas horas.

PRADO: «MUSICA Y MUJERES»

Enorme es la cantidad de público que ha desfilado por el teatro «Prado», para ver el espectáculo superlativo de «Música y Mujeres», que se estrenó el jueves y que es un espectáculo que no puede decirse con palabras, hay que verlo, hay que oírlo, por Dick Powell, Zasu Pitts; se exhibe hoy en los turnos de 3:30, 6:30 y 9:30.

«La edad dichosa», divertida película musical, por Hall Le Roy, Rochelle Hudson y Patricia Ellis y los cómicos Guy Kibbe y Hugh Herbert, se exhibirá a las 2:15, 5:00 y 8:30. Además una graciosa comedia y variedad.

AUDITORIUM: EXITO DE «CLEOPATRA»

Vuelve a la pantalla del palacio fílmico de Calzada y D. Vedado, el monumental espectáculo: «Cleopatra», el mejor éxito de la carrera artística del gran Cecil B de Mille con los reputados artistas Claudette Colbert, Warren William, HenryWilcoxon hacen de esta maravillosa película, la verdadera sensación del cine moderno. Se exhibe en los turnos elegantes de 5:15 y 9:45 con revista, el cartón en colores: «La Gallina Sabia». En tandas de 4:00 y 8:30 por última vez «Dejada en Prenda» por Shirley Temple.

Mañana: Grandiosa matinée a la 1:15 dedicada especialmente para los niños: Revista, Cartón en colores, comedia el drama del Oeste: «Cercas y Balas» y «El Payaso del Circo».

ALHAMBRA: «EL VALLE DEL NUDISMO»

Con la obra de Pepín y Vicentico «Por ahí no» comienza la velada de esta noche en el popular «Alhambra», obra de gran interés desprovista de frases groseras. La segunda obra de este programa es de los mismos autores y se titula: «El Valle del Nudismo» revista exhibicionista en un acto dividido en once cuadros con ilustraciones musicales del maestro Anckermann. Al final de la representación de cada una de estas obras saldrán al palco escénico para hacer gala de sus habilidades artísticas, las variedades: Isabelita España, Salazar Ramírez, la estrella azteca y Tanagra. El precio para esta velada es de 30 centavos la luneta y 10 centavos la tertulia.

TRIANON: «UNA NOCHE DE AMOR»

En la tanda de las 4: Leslie Howard en «La señora no se opone», revista Metro, muñequitos y la valioso obra de la Columbia, por Grace Moore, titulada: «Una Noche de Amor».

A las 8:30: «La señora no se opone».

En la de 9:45: revista Metro y la película que usted puede ver más de una vez, cuyo nombre es «Una Noche de Amor».

Mañana, en la matinée de una y media: «Casada sin intención», por Neil Hamilton y Donald Cook, revista Metro, muñequitos, comedia y «Cautivo de su Deseo», por Leslie Howard y Frances Dee.

Para el lunes, martes y miércoles se anuncia la sensacional producción de Cecil B. de Mille, «Cleopatra», que tiene por intérpretes a Claudette Colbert y Warren Williams.

RIALTO: «EL CONDE DE MONTECRISTO»

Hoy empieza la función con la revista Fox Semanal, la maravillosa producción: «El Conde de Montecristo» esta película donde se luce magistralmente Elisa Landi con el nuevo galán de la pantalla Robert Donat. Por ser muy extensa se exhibirá con dos lindos cartones en colores solamente, que se titulan: «El País de los Gigantes» y «El Rey Neptuno».

Precios: 20 centavos luneta y preferencia a cualquier hora.

Mañana: Matinée con «El Conde de Montecristo» y «Consejo a los Enamorados» de Lee Tracy, Revista Fox y Cartones en colores.

MUSICA Y MUSICOS

EL FESTIVAL DEL LUNES EN LA TROPICAL

El lunes 28 a las 2 y 45 de la tarde se verificará en la Tropical y en su hermoso Stadium el Festival del Niño, que patrocina la Asociación Cívica de Beneficencia y bajo la dirección de dos distinguidas damas de nuestra sociedad, las señoras Emma Cabrera de Giménez Lanier y Rosa Castro Vda. de Zaldo.

Entre los números del programa figuran las Variaciones de Coppelia el ballet de Leo Delibes que será interpretada por las niñas María Antonieta Fonts Oña, Sylvia Medina, Elvirita Forns, Marta Saavedra, Alvera Frazer y Gloria Naya, actuando como solista Kiki Skirving, todas de la Sociedad Infantil de Bellas Artes y bajo la dirección experta de la admirada profesora de ballet clásico y bailarina distinguida, Fernán Flor, quien recientemente obtuvo gran triunfo escénico en el concierto de Carmelina Delfín.

Amadeo Roldán dirigirá la orquesta y participarán así mismo las alumnas de Margot Párraga, que con tanto acierto y éxito dirige la Academia de Artes e Idiomas.

Tomará parte también la Coral de la Habana bajo la dirección de María Muñoz de Quevedo interpretando varios números de su repertorio, entre ellos Mi Rancho Bonito del maestro Rivera Baz.

Una tarde magnífica para los niños, la del próximo 28.

DE LA FILARMONICA

Un gran concierto será el de este mes, de la Orquesta Filarmónica de la Habana, que se efectuará en el Teatro Nacional el domingo próximo, como de costumbre a las diez y media de la mañana.

Mlle. Lucienne Radisse, conocida universalmente, tomará parte en este concierto, ejecutando el Concerto en Re de E. Lalo, para violoncello y orquesta.

La famosa violoncellista, actualmente huésped de honor del Ministro de Francia, Excmo. señor Edouard Carteron, es conocida ya de nuestro público, por haber ofrecido en años atrás, dos conciertos para los socios de Pro Arte Musical y haberse presentado en días pasados, en un concierto en la Sala Espadero.

RECITAL POETICO

Será ofrecido en la noche de hoy sábado a las nueve en el Círculo de Amigos de la Cultura Francesa por el joven Ricardo Obeso, notable intérprete de la poesía.

En el programa figuran composiciones de Allan Poe, Santos Chocano, Rubén Darío y otros no menos famosos autores.

EN EL LYCEUM

Emma Badía, pianista, brindará un recital hoy a las cinco y media de la tarde en los salones del «Lyceum», en el Vedado.

En su programa figuran obras de Scarlatti, César Franck, Beethoven, Liszt, Albéniz y Turina.

EN LA SALA ESPADERO

Se presenta hoy por la tarde a las cinco el joven pianista y compositor Orlando Martínez, ejecutando composiciones originales, estando este recital dedicado a los profesores y alumnos del Conservatorio Nacional, de cuya institución es alumno Orlando Martínez.

El acto es público y no dudamos constituirá un éxito para el pianista-compositor.

Programa

I

Elegía a Trejo 1934
(Ejecutada a la memoria del Maestro Hubert de Blanck).
Blue Moments 1931
a) Good-bye for Ever
b) At Dawn
c) Dreams
d) Blue Sky
e) Thinking of You.

II

Poema 1935
Canción India 1932
Vals Melancólico 1934
Estudio en Do Menor 1934

III

Cuatro Danzas 1933
Triqui-Triqui
Amorosa
Nunca lo soñé
Fiesta en el Solar

La danza «Fiesta en el Solar» será ejecutada a dos pianos con la señorita Olga de Blanck en un arreglo especial del propio compositor.

Los ejercicios públicos se efectuarán en Febrero.

UNA ESCENA DE «LA PATA DEL GATO»

RIVIERA: «MUSICA Y MUJERES»

Hoy en las tandas elegantes de 5:15 y 9:45 se estrena la grandiosa producción musical por Rubby Keeler, Dick Powell y Joan Blondell: «Música y Mujeres» exhibiéndose además la simpática comedia por Frank Mc Hugh: «Esta noche no Josefina» revista y cartón. A las 4:15 y 8:15 estreno de la simpática producción por Pat O-Brien, «Kid Simpatía».

Mañana grandiosa matinée que comienza a la 1:15 con la grandiosa producción por Rubby Keeler, Dick Powell y Joan Blondell: «Música y Mujeres» episodio 1 de la serie «El Tesoro del Pirata» por Richard Talmadge, estreno de la producción por Pat O-Brien «Kid Simpatía» además la simpática comedia por Frank Mc Hugh: «Esta noche no, Josefina» revista y cartón.

REGINA: «EL CONDE DE MONTECRISTO»

Vuelve hoy la regia película: «El Conde de Montecristo», linda producción de argumento insuperable y gran interpretación, en la luce Elisa Landi como en ninguna otra, la secunda Robert Donat. Debido a lo larga que es la película, el programa se completará con la revista semanal Fox, y dos lindos cartones en colores: «El País de los Gigantes» y «El Rey Neptuno».

Los precios: 15 centavos mayores, hasta las 6:30 y 20 después.

Mañan: Gran matinée con «El Conde de Montecristo» y «Consejo a los enamorados» de Lee Tracy.

MODERNO: «LA ISLA DEL TESORO»

Un extraordinario programa Metro ofrece este simpático teatro en sus turnos de tarde y noche. «La Isla del Tesoro», de Wallace Beery, Jackie Cooper; «Vida Nocturna» de Stan Laurel, y Olive Hardy; la cinta cómica, «Catastrófico»; y un «Metrotón». Luneta hasta las 6:30, 10 centavos; después 15 centavos; niños 10 centavos. Mañana; en matinée, tanda y noche, «La Isla del Tesoro», «La Isla del Misterio», «La sombra misteriosa», «El boxeador», «Catastrófico» y un «Metrotón».

VERDUN: «LA CENA DE LOS ACUSADOS»

El mejor programa de la Habana presenta el confortable y elegante teatro «Verdún», de la calle de Consulado: en los turnos preferentes, la lindísima super joya «La Cena de los Acusados», por William Powell y Myrna Loy, en segundo turno la maravillosa film de Ann Sothern y Arline Judge, «Se acabó la fiesta», revista, cartones y comedias. Los precios, caballeros 10 cts., damas y niños 5 cts. Por la noche, mayores 10 cts., niños 5 cts. Mañana, «La Cena de los Acusados» y «Se acabó la fiesta». Jueves 31, homenaje a Alberto Aroche, muchas variedades.

FLORENCIA: «EL DILEMA DE UNA MUJER»

Ningún programa mejora el que hoy presenta este simpático cine de San Lázaro y San Francisco, en matinée, a las dos, tanda de 5 y noche 8:15, comenzando con Variedad en colores, «Noche Marroquí», el precioso cartón «La torpeza de Bosko», interesante producción «Gente de arriba», de Warren William. Interesantísima y bella super joya «El Dilema de una mujer», de Kay Francis, episodio 3 de «El tesoro del pirata». Mañana domingo, Cartón, Variedad, Comedia, «El tesoro del pirata», «Kid Simpatía» y «El dilema de una mujer».

OLIMPIC: «EL DILEMA DE UNA MUJER»

Presenta el gran cine «Olimpic», de Avenida Wilson y B., en el Vedado, un programa muy selecto y valioso. Hasta las 6:30 mayores 15 cts., y después 20, niños y tertulia a todas horas 10 cts. En tandas de 6:30 y 8:30: Comedia y Variedad. Magistral producción «La sangre llama», de Richard Barthelmes. A las 5:15 y 9:45: Comedia y Variedad, monumental y maravillosa joya «El dilema de una mujer», de Kay Francis. Mañana, domingo, Revista, cartón. La producción del Oeste «Camino de la horca», episodio, «Renovemos el amor» y «Abismos de sensualidad».

LIRA: «LA ISLA DEL TESORO»

Presenta este cine de las familias, el popular y confortable «Lira», con su acreditado sonido y proyección, un regio y muy valioso programa Función corrida desde las dos, y noche 8:15 con Comedia, Cartón y Variedad. La sensacional y grandiosa super joya «La Isla del Misterio», de Wallace Beery y Jackie Cooper. Regia y maravillosa producción de gran argumento «El pecado de Madelón Claudet», de Helen Hayes. Mañana domingo, matinée desde la una: «La Isla del Tesoro», «A falta de pruebas», comedia en colores, «A dormir temprano», Comedia «Se tragó la píldora» y Revista.

MENDEZ: «EL CONDE DE MONTECRISTO»

Un grandioso acontecimiento hoy en este magnífico cine de Santa Catalina y Juan Delgado, en Santos Suárez. Teléfono I-7325, con la exhibición de esta magistral joya basada en la obra de Alejandro Dumas. Tanda de las 5:15 y 8:30, el Cartón en colores «Tienda de loza». Suntuosa y bella producción «Consejo a los enamorados», de Sally Blane y Lee Tracy. Monumental producción «El Conde de Montecristo», de Elissa Landi y Robert Donat. Mañana: «Dinero Sangriento», «La Sombra Borrosa» (Episodio 7, y «El Conde de Montecristo».

BELGICA Y VIOLETA: ESTUPENDO PROGRAMA

En el «Bélgica» se ha seleccionado un atractivo programa en tanda y noche, con dos verdaderas películas de mucho valer. Comienza con Comedia y Variedad. Magistral superjoya «El gato y el violín», de Ramón Novarro y J. Mc.Donald. Soberbia producción «Una noche en Stambul», de Mirna Loy y George Brent. Mañana domingo, «Las mujeres en su vida», «Una noche en Stambul», Comedias y Cartones.

En el «Violeta». Este confortable cine, cuenta para hoy, en tanda y noche, con la selección de dos portentosas películas. Dará comienzo con Cartón y Variedad. Suntuosa y bella producción «Granaderos del Amor», de Raúl Roulien. Interesante y exquisita film «La Ley del Talión» de Spencer Tracy. Mañana domingo, «El Mayor Caso de Chang». «Granaderos del Amor». «Su Revólver era su Ley».

INGLATERRA: «MIA SERAS»

San Rafael y Consulado; M-5527: 10 cts. de 1:30 a 6:30, y 15 cts. después, niños 10 cts. a todas horas.

Hoy, tarde y noche, la comedia «Su buen cuñadito», «Mía serás», joya suprema por Mae Clarke y Chester Morris, y «Vaya una chica», estupenda comedia especial por James Dunn y Claire Trevor.

Mañana «Párese y aplauda», Warner Baxter y John Boles, y «El Poder de las faldas», por Jack Holt y Jean Arthur.

WILSON: «MIA SERAS»

Belascoaín y San Rafael, U-5863: 10 cts. de 1:30 a 6:30, y 15 cts. después, niños 10 cts. a todas horas.

Hoy tarde y noche, la comedia especial «Una noche de alarma» y el cartón «Almacén de juguetes» y las producciones «Mía serás», regia joya especial por Mae Clarke y Chester Morris, y «Vaya una chica», estupenda comedia especial por James Dunn y Claire Trevor.

A las 5 p.m.: «Mía serás» y «Vaya una chica».

Mañana, «Párese y aplauda», por Warner Baxter, John Boles y Helen Twelvetres; y «El poder de las faldas» por Jack Holt y Jean Arthur.

ACTUALIDADES: «LA ISLA DEL TESORO»

Dos monumentales y muy valiosas películas exhibe hoy este coliseo de la calle Monserrate, donde a diario acude el público ávido de presenciar las mejores películas que se exhiben. Función a las dos y noche 8:15 con Comedia, Revista y Variedades. Sensacional y muy interesante producción «La Isla del Tesoro», de Wallace Beery, Lionel Barrymore y Jackie Cooper. Magistral cinta de mucha acción «Las mujeres en su vida» de Otto Kruger y Madge Evans. Domingo «La Isla del Tesoro», «La Ultima Senda», Episodio 10 de «El Misterio del Correo Aéreo».

CUBA Y ROJO: GRANDIOSO PROGRAMA

En el «Cuba». Este manífico y confortable cine de Suárez y Corrales,

¿Cual de los vinos es el REY?

EL FAMOSO

"CASTELL del REMEY"

Viboreñas

FESTEJANDO UN CUMPLEAÑOS

En la elegante residencia que en el «quartier» de Mendoza poseen los distinguidos esposos, el señor Felix García y la señora Modesta Lazo de García, se llevó a efecto en la noche del viernes último una fiesta que resultó en sumo atractiva y muy animada.

Se festejaba con ello el cumpleaños de una de sus hijas, la espiritual y sugestiva señorita Laurita García Lazo, una flor en su aurora, que comienza a frecuentar nuestros salones elegantes, donde triunfa por su gracia y su simpatía.

Flores, las mas bellas de nuestros jardines, llegaron hasta la encantadora figulina, a manera de delicados mensajes de afecto.

Entre el entusiasmo de la juventud divertida, se disfrutaron de inefables horas de alegría, bailándose hasta avanzada hora de la noche, a los acordes de una excelente orquesta.

Citamos seguidamente los nombres de las muchachas y los jóvenes que participaron de tan deliciosa fiesta.

Julia García Lazo, linda hermanita de la festejada.

Hilda García Pulido, Anita Sauvalle, Mercedes Martínez Vecencio, Cristina de Poiras, Estrellita de los Ríos, Elina Rueda, Esther de Varona, Josefina Ferrer.

Nena Llerandi, Olga García Pulido, Graciella de la Campa, Merceditas Arano, Olga Sueyras, Nina Cabreras, Cira, María Antonia y Zoila Vidal, Chiquitica Sánchez, Lourdes Vasconcelos, Lilia Sabí, Beba Suárez y Delia Landa.

Entre los jóvenes:

José R. Valdés Anciano, Enrique O.Bourque, Adolfo Méndez Jr., Joaquín y Luis Posada, Mario Gómez, Carlos Toraño, Antonio Suárez, Peter Bernal, Rodolfo García Lazo, Enrique Armand, Emilio Sante, Tonny Pedelmonte, Fernando Zanas, Gabriel Vidal, Fernando Estévez, Alfredo Kindelán, Miguel Oyarzum, Enriquito Rodríguez Fauta, Aurelio y Carlos Inclán.

LA CITA DE HOY

En el «Casino de Santos Suárez». Este floreciente y próspero «Casino», que tiene su sede en Paz 34, da de fiesta esta noche.

Será un gran baile, el cual ha despertado indescriptible animación entre nuestra alegre juventud, que se propone pasar horas muy agradables disfrutando de esta fiesta, que promete quedar muy lucida y animada.

El programa musical ha sido encomendado a una insuperable orquesta, que alternará con un conocido sexteto.

Suscrita por el señor Alejandro Villada, Presidente del Casino de Santos Suárez, llega hasta mí una fina invitación, por la cual le estoy muy agradecido.

DOCTOR PABLO MIMO

Celebró ayer su santo el doctor Pablo Mimó, mi querido y fraternal amigo, Director del acreditado colegio «San Francisco de Paula», por cuyas aulas desfilamos también, los alumnos de su amantísimo padre, el inolvidable y queridísimo Don Claudio Mimó.

Con tal motivo fueron numerosas las visitas que recibió el doctor Mimó, de antiguos compañeros y ex-discípulos.

Llévenle estas líneas mi saludo, con un afectuoso abrazo.

BODA NOTARIAL

Esta tarde, ante el Notario doctor Luis de J. Muñiz, unirán sus destinos la bella y gentil señorita Mercedita Jorge y el correcto joven Domingo Cañal, Jefe de los Especiales de la Aduana.

Por ella firmarán como testigos, el señor Carlos de la Rionda, Secretario de Agricultura, el doctor José María Santos y los señores Urbano Soler y Antonio Rubio Padilla.

Y por él, los doctores Pedro E. Salcedo y Gustavo Cuervo Rubio, y los señores Ramón Zabala y Alberto Belt, Administrador este último de la Aduana de la Habana.

Anticipadamente los felicito, y deseo que disfruten de una larga y venturosa luna de miel.

SRTA. LILIA MARTINEZ

La bella y angelical muñequita, que por varios días estuvo recluída en sus habitaciones, padeciendo de la molesta grippe, se encuentra ya totalmente restablecida.

Mucho me alegro de su restablecimiento, y la veremos de nuevo triunfando en nuestros salones, con el hechizo de su incomparable belleza y sin igual simpatía.

Mi enhorabuena.

EL «TE BAILABLE» DE MAÑANA

Mañana tendrá efecto en la pujante Asociación de Antiguos Alumnos del Colegio «El Infantil», un homenaje de simpatía, a los que tenemos a nuestro cargo la información social en esta Ciudad Nueva.

Consistirá este homenaje que nos ofrece la Directiva y el Comité Femenino de los «Infantiles», en un ponche, al que seguirá una agradable tarde bailable», que será amenizada por una orquesta de señoritas.

Como todos los eventos de «El Infantil», este de mañana promete resultar animado en extremo.

Urbano del Castillo.

USE JUVENIN PARA SUS CANAS

AVISO

A los clientes que tienen prendas y objetos pignorados en esta casa y que adeuden más de seis meses de intereses que el día 26 del corriente se efectuará una subasta de prendas vencidas.

SI NECESITA DINERO

sobre prendas, objetos de arte y plata, visítenos. Pagamos más y cobramos el mínimo interés.

'LOS TRES HERMANOS'

Consulado 94 y 96 · Tel. A-4775

¿Le pica la piel o siente Quemazón?

El Ungüento Cadum hace cesar la quemazón y picazón y proporciona alivio al instante. Produce un efecto calmante y cicatrizante asombroso cuando se aplica sobre la piel irritada o inflamada. Ha probado ser un gran alivio para millares de personas que durante años han estado sufriendo de eczema, acné (barros) granos, furúnculos, úlceras erupciones, urticarias, ronchas, almorranas, comezón, sarna, heridas, arañazos, cortaduras, lastimaduras, ásperos, postemillas, escaldaduras, sarpullidos, quemaduras, costra, magulladuras.

EN SANIDAD SE TRATA DE CREAR TAMBIEN EL FRENTE UNICO DE LOS EMPLEADOS

La depuración de los elementos que cooperaron con el Gobierno de Machado, parece ha de llevarse a cabo en la Secretaría de Sanidad y Beneficencia, para entonces formar el Frente Unico que tendrá por objeto el de ampararse dentro de la Ley y de la razón contra cesantías sin la correspondiente formación de expediente administrativo que las justifique y, también, llevar a cabo una labor en los negociados beneficiosa para el público.

Los dirigentes del movimiento de organizar el Frente Unico de los Empleados Sanitarios no están decididos aún, pues desean antes depurar las oficinas. También se tropieza con el inconveniente de que cada vez que se ha querido dejar cesante a algún machadista, elementos revolucionarios se han interesado por el mismo alegando, en muchos casos, parentezco cercano.

OIGA

LA VOZ DE LA CONCIENCIA

"AERODIARIO" HUMORISTICO. QUE A VECES SE PONE SERIO

TODOS LOS DIAS DE 8 A 9 P. M.

(MENOS LOS DOMINGOS)

Por la Radio - Emisora C M C Q

LA VOZ DE CUBA (600 KILC.)

TELEFONO I-4631

Redactores TARTARIN DE TARASCON INOCENCIO SOLIS JUAN CRIOLLO Y NIPSO

Crónica Habanera

(Continuación de la Pág. CINCO)

SANTA PAULA

Está de días en la festividad de hoy, una bella y distinguida dama de la sociedad habanera: Paula Goicoechea, esposa del conocido caballero Tanito del Valle.

La joven señora, guarda luto reciente, por lo que permanecerá en completo retraimiento.

También están de días la señora Paula del Pino de Porta y las señoritas Paula de la Concepción, Paulita Gutiérrez, Paula González y Gisela Guenar y Arango.

Asimismo celebra su onomástico la culta señorita Paula Coll, que guarda luto por la trágica desaparición de su hermano Pepillo.

DE LA ZUFFOLI

«Amores y Amoríos», la conocida obra de los hermanos Quintero, que tanto gusta a nuestro público, subirá a escena hoy por la tarde, a las cinco y media, en el «Principal».

Eugenia Zúffoli, se presentará, además, por la noche, con la formidable obra «Shanghai», en cuyo role central realiza una magnífica interpretación.

HABANA YACHT CLUB

El viejo club náutico de la Playa de Marianao, celebrará esta noche un simpático torneo de esgrima, en que tomarán parte notables aficionados que se destacan en el noble arte de las armas.

Fiesta deportiva, que se verá muy concurrida.

AGRADECIMIENTO

Mensaje de condolencia, en cartas y en telegramas, los ha recibido durante estos penosos días la afligida señora María Zorrilla viuda de Milagros, distinguida dama de esta sociedad, que llora la trágica muerte de su hijo Emeterio.

A éstos, así como a las innumerables personas que la han acompañado, y a las que asistieron a las honras fúnebres que por su alma se celebraron recientemente en la iglesia de la Merced, quiere hacer llegar la señora viuda de Milagros, su agradecimiento profundo.

Imposible le sería hacerlo personalmente, dado el estado en que se encuentra.

OPERADO

Se halla bastante mejorado de la grave operación de apendicitis, a que fué sometido en días pasados, el simpático niño Carlos Luis Alfonso y Ruga, hijo del joven matrimonio Carlos M. Alfonso y Blanca Ruga.

Un triunfo magnífico del doctor Rafael Menocal, el prestigioso cirujano, que con su acostumbrada habilidad practicó dicha operación.

EN LA SALA ESPADERO

Hoy tendrá lugar, en la Sala Espadero, a las cinco en punto de la tarde, un recital que ofrece el joven y talentoso pianista Orlando Martínez, alumno del Conservatorio Nacional.

El joven Martínez, de gusto exquisito y depurada técnica, dedica su recital a los profesores y alumnos del mencionado plantel musical.

Las obras que ejecutará son composiciones originales de Orlando Martínez, a quien auguramos un gran éxito.

I

«Elegía a Trejo» (1934), ejecutada a la memoria del maestro Hubert de Blanck.

«Blue moments» (1931): a), Good bye for Ever; b), At Dawn; c), Dreams; d), Blue sky; e), Thinking of you.

II

«Poema» (1935).
«Canción india» (1932).
«Vals melancólico» (1934).
«Estudio en Do menor» (1934).

III

Cuatro danzas (1933): Triqui-Triqui, Amorosa, Nunca lo soñé, y Fiesta en el solar.

La danza «Fiesta en el solar» será ejecutada a dos pianos con la señorita Olga de Blanck, en un arreglo especial del propio compositor.

Este acto será público.

LA BODA MENDOZA-MAC DONALD

Un lucido acontecimiento social promete ser la boda de la bella y encantadora señorita María Antonia Mendoza y de Zaldo, tan querida en la sociedad habanera, con el joven George Mac Donald.

Como hemos anunciado, dicha ceremonia ha sido concertada para el día nueve de febrero, fecha en que cumplen cincuenta y un años de casados los abuelos de la novia, el respetable matrimonio doctor Claudio Mendoza y María Teresa Freyre.

Y se llevará a cabo, a las nueve y media de la noche, en la preciosa capilla «Santa Elena», de Villa Rosa, en Barandilla.

El doctor Fernando Mendoza y su distinguida esposa Carlotica de Zaldo, serán los padrinos.

Han sido designados testigos por ella, el doctor Juan R. de Arellano y los señores Luis Mendoza y Alberto Mendoza.

Y por él, el señor Emilio Edwards Bello, Ministro de Chile; el doctor Claudio Mendoza y el doctor Angel Aixalá, Presidente del Vedado Tennis Club.

Esta boda, aunque revestirá carácter íntimo, se verá favorecida por las innumerables amistades de la familia Mendoza, que tan bien relacionada se hallan en nuestros círculos sociales.

CIRCULO DE BELLAS ARTES

Hoy, sábado 26, a las seis de la tarde, celebrará el Círculo de Bellas Artes su acostumbrada tertulia literario-musical. He aquí el programa:

I-Piano solo, por el Sr. Vicente Lanz;
II-Poemas originales, por la señorita Serafina Núñez;
III-«Alrededor del Areópago bohemio de Matanzas», por el doctor Joaquín V. Cataneo;
IV-Eduardo Sánchez;
V-Piano solo, por el señor Vicente Lanz;
VI-«José Manuel Othon, poeta, la más original figura del romanticismo y de la bohemia mexicana», por el señor Diego de Pereda;
VII-Poesías escogidas de José Manuel Othon, por los señores Rafael O. Ugarte, Mario Barral y el doctor Ernesto Angulo.

SIMPATICA BODA

En la iglesia de la Merced, unieron para siempre sus destinos, en la noche de ayer, la gentil y graciosa señorita Hortensia Báez y Torres y el señor Francisco Sauri y Duato, joven y conocido ingeniero.

Lucida ceremonia nupcial, en la que actuaron de padrinos la señora Carmen B. Duato de Sauri y el señor Julián Báez y Torres.

Por parte de la novia, firmaron como testigos, los doctores Luis de G. Muñiz y Américo de Feria Nogales; y el ingeniero Miguel Gonzalez Parra.

Y por parte del novio, los doctores José M. Cadenas, Rector de la Universidad, y Oscar Sánchez Govín, y los ingenieros C. C. Fitzgerald y Miguel Villa Rivera, Catedrático de la Universidad.

Muy selecta la parte musical.

Estuvo confiada a un grupo de cuarenta profesores, entre los que figuraba el notable violinista José Valls, así como los magníficos cantantes Ponsoda, Urrestarazu, Larrea, Mendizábal, Fuentes, Rentería y Buruchaga.

El programa ejecutado fué el siguiente: Marcha Nupcial de Lohengrin, Wagner; Deus Abraham, Wagner; Confitemini Domino, Salvador Giner; Jesús de Nazaret, Gounod; Marcha Nupcial de Mendelsshon.

VISITAS DE PESAME

La distinguida señora Orosia Figueras viuda de Parajón, atribulada en estos momentos por el rudo golpe de haber perdido a su infortunado hijo Manolo, no podrá recibir visitas de pésame, hasta el miércoles de la semana próxima.

Con ella recibirán sus hijas, las señoritas Mary y Lula Parajón.

Lo que consignamos, para conocimiento de sus amistades.

EN EL COUNTRY CLUB

La prestigiosa sociedad del Country Club, ofrecerá esta noche su baile mensual de socios, que tan animados resultan siempre.

Dará comienzo a las nueve y media.

Y será amenizado por la orquesta «Havana Casino».

Se servirá un buffet, para el cual costará un peso cincuenta centavos el cubierto por persona.

Resultará lucidísimo.

RECITAL POETICO

Para hoy, a las nueve de la noche, está señalado en el Círculo de Amigos de la Cultura Francesa, el recital poético del joven Ricardo Obeso.

Un recital muy interesante, en el que se presentará por primera vez en público el joven Obeso, a quien consideran los críticos como un exquisito intérprete de la poesía.

El programa, ameno y selecto, es como sigue:

1-«Adelfos», de Manuel Machado; «La zagala montañesa», de Joaquín Dicenta (hijo); «Viento de la luz de junio», de Emilio Ballagas; «Nocturno», de J. Asunción Silva; «Los caballos de los conquistadores», de J. Santos Chocano.

2-«Canción de la vida profunda», de P. Barba-Jacob; «La cabeza del rabí», de Rubén Darío; «Los flamencos», de C. Roxlo; «Las campanas», de Edgard A. Poe (traducción de Torres): I), Las campanas de plata; II), Las campanas de oro; III), Las campanas de bronce; IV), Las campanas de hierro.

3-«La canción del camino», de José Santos Chocano; «Al Cristo», de Amado Nervo; Balada de «El forjador de acero», de Serafín Pitarra; «Mi retrato», de Angel Lázaro; «Marcha triunfal», de Rubén Darío.

DR. CABRERA

San Miguel No. 116. Telf. A-4198.

EXCLUSIVAMENTE RADIOGRAFIAS y CANCER.—RADIOGRAFIAS A DOMICILIO. RADIOTERAPIA, RADIUM

Dr. Valdés Anciano

M-1794. PRADO No. 20.

Exclusivamente enfermedades Nerviosas y Mentales.

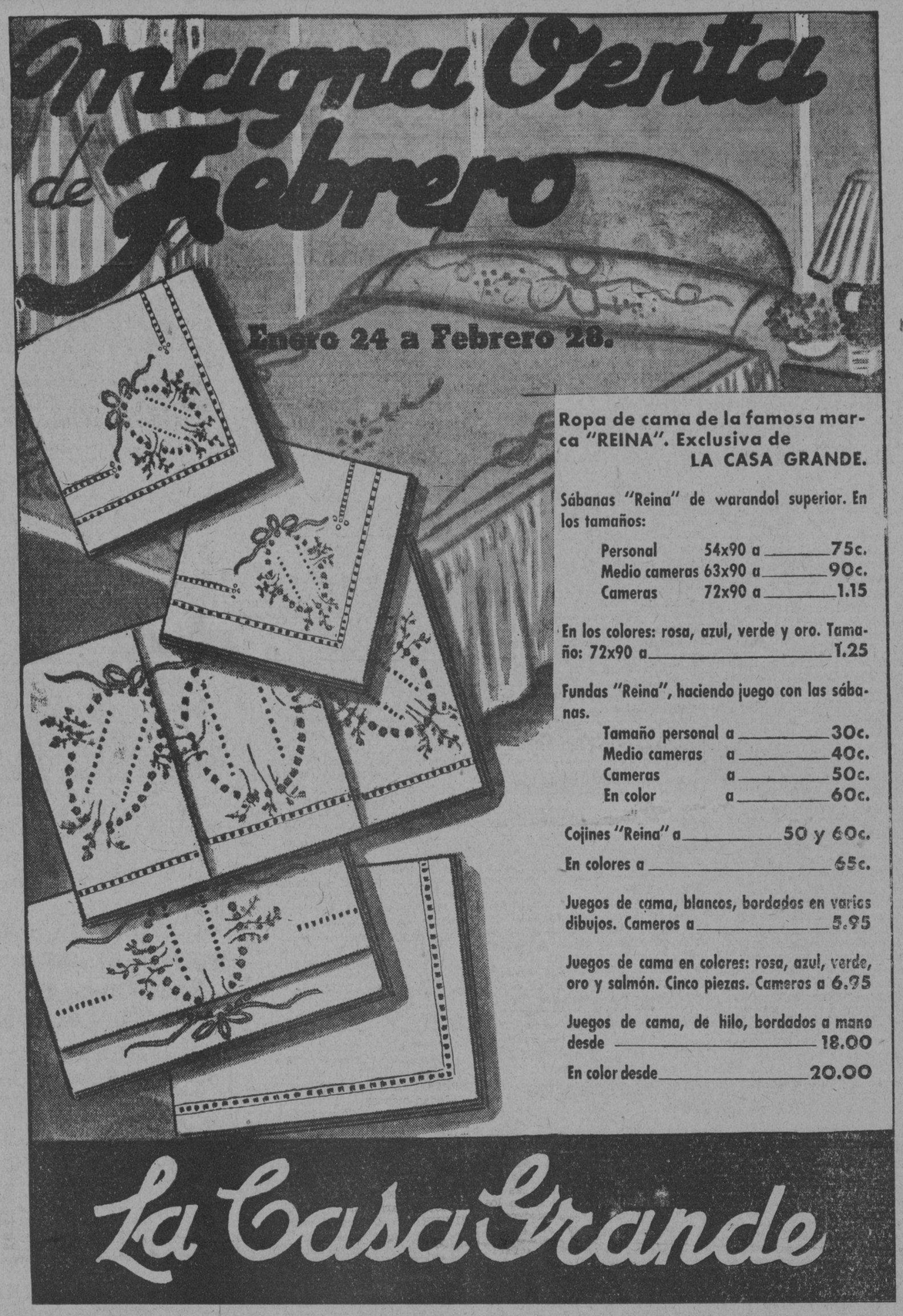

RITA MONTANER

Como hemos anunciado, mañana domingo, a las diez y media de la mañana, tendrá lugar el anunciado concierto de Rita Montaner, la popular artista cubana.

Se efectuará en el «Principal de la Comedia», con arreglo a un magnífico programa donde figuran las más floridas composiciones de Lecuona, Simmons, Anckermann, G. S. Valdés, los hermanos Grenet, etc.

Rita Montaner, embajadora de nuestros ritmos, acaba de regresar de una triunfal tournée por Sur-América, hasta donde ha llevado la belleza de nuestra música.

EMMA BADIA

La notable pianista Emma Badía se presentará hoy en el Lyceum.

La gentil señorita, cuyas admirables facultades artísticas son de todos conocidas, ofrecerá un recital de piano, a las cinco y media de la tarde, para las socias de la conocida institución femenina.

El programa, que damos a conocer seguidamente, no puede ser más interesante.

Primera parte: «Dos sonatinas», de Scarlatti; «Preludio, Coral y Fuga», de César Frank.

Segunda parte: Allegro de la Sonata en Re menor, de Beethoven (op. 31, número 2); «Un estudio», de Liszt; «Evocación», de Albéniz; «El puerto», de Albéniz (de la Suite Iberia); «Orgía», de Turina (danza).

NACIMIENTO

La señora Gladys del Valle, joven esposa del señor Rafael Huguet, capitán de la Marina mercante, ha tenido con toda felicidad, en días pasados, un hermoso niño, su primogénito.

Al felicitar a los esposos Huguet, lo hacemos también al respetable doctor Rafael Huguet Montejo, abuelo del recién nacido, director de la Escuela de Comercio de la Habana.

LA MATINEE DE MAÑANA

Están de plácemes los niños de la Habana.

Heliodoro García, el activo empresario del teatro «Nacional», les ofrecerá mañana, domingo, una matinée especial, de una a cinco de la tarde, con este programa extraordinario, producto de cuidadosa elección:

Noticiero Paramount de asuntos mundiales; «Los pingüinos», sinfonía loca, en colores, de Walt Disney; «The Little Jack Review», variedad musical; «El terrible futbolista», cartón, por Mickey Mouse; «En buena suerte», cartón por Betty Boop; «El sultán Pimienta», otro regocijado cartón.

Además figuran la sensacional cinta «Ahora y siempre», con la monísima Shirley Temple, Gary Cooper y Carole Lombard; y «Escándalo en familia», por Zasu Pitts, Philliph Holmes y Mary Brian, estreno en Cuba.

ORQUESTA FILARMONICA

Un gran concierto, de interés excepcional, será el que ofrece mañana, domingo, en el teatro «Nacional», la Orquesta Filarmónica de la Habana, el prestigioso conjunto orquestal.

Se presentará como solista la renombrada violoncellista francesa, Mlle. Lucienne Radisse, gran artista, de facultades maravillosas.

En extremo interesante el programa combinado para el concierto de mañana, que resultará un magnífico acontecimiento artístico y social.

Helo aquí:

I

«Haensel y Gretel» (preludio), de Humperdinck; «In mortem Herois? Post mortem Herois?», de Carnicer (primera audición).

II

«Concerto en Re», para violoncello y orquesta, de E. Lalo. Solista: Lucienne Radisse.

«Danzas fantásticas», de J. Turina: I), Exaltación; II), Ensueño; III), Orgía.

DAMAS ISABELINAS

El Comité de Propaganda de las Damas Isabelinas, como parte de su activa campaña en pro de la benéfica institución, organizará todos los martes, a partir del próximo, tardes de bridge.

Estas fiestas, que en un tiempo no lejano fueron el punto de cita de la sociedad habanera, volverán a reanudarse, bajo la entusiasta dirección de la señora Fela Mederos de Fernández, que recientemente se hizo cargo de la presidencia de las Damas Isabelinas.

Tendrán efecto en el hotel «Inglaterra», cuyos salones han sido cedidos gentilmente para estos actos de carácter benéfico, en pro de la noble campaña contra la tuberculosis, que desde hace años lleva a cabo este grupo de damas.

El asiento en una mesa de cuatro, costará veinticinco centavos por persona, con derecho a un menú especial, a base de pasteles, te o chocolate.

Para reservaciones, deberán comunicarse directamente al mencionado hotel, por el teléfono M-6981.

LAWN TENNIS CLUB

La fiesta que se venía organizando para esta noche en el Lawn Tennis Club, la sociedad femenina de la Calzada del Vedado, ha sido suspendida hasta nuevo aviso.

Motiva dicha fiesta las recientes elecciones celebradas en la simpática asociación.

CUBA NUEVA

En el día de mañana tendrá efecto un gran almuerzo en la floreciente institución de las riberas del río Almendares, en el Reparto Kohly.

Dicho almuerzo lo ofrece la directiva del club en honor de los cronistas sociales habaneros, y dará comienzo a la una de la tarde.

NATALICIO

Celebra hoy la fecha de su natalicio, la señora Raquel Catalá viuda de Barros, escritora de sólida cultura, que se destaca en la vanguardia feminista de Cuba.

La distinguida dama ha laborado por largos años en el periodismo; hace tiempo tuvo a su cargo la dirección de aquel inolvidable semanario de Massaguer, «Pulgarcito».

También rindió labor muy admirable en la sección «Acá, entre nosotros», de «El Fígaro».

Ultimamente, la señora Raquel Catalá ofreció una brillante conferencia en el Lyceum, sobre la vida de Annie Bessant.

Reciba nuestro saludo en esta fecha, que le deseamos de grandes satisfacciones.

(Continúa en la página NUEVE)

Defunciones ocurridas ayer en la Habana

Mariano Tápanes, mestizo, 58 años, Crespo 38, Asma esencial.

Rosa Basilia Vidal, blanca, 54 años Virtudes 23, Cáncer del colón.

Raimundo Gelabert de la Rosa, negro, 54 años, Paula 54, Tuberculosis pulmonar.

Genara Borge Sánchez, blanca, 75 años, Cerro 472, Arterio esclerosis.

Juan Romero Brito, blanco, 17 meses, H. Mercedes, Bronconeumonía.

Ramón Fernández, blanco 65 años, Cerro 659, Gastro enteritis

Augusta Mayer née Lanz, blanca, 76 años, 17 esquina a F, Altos, Neoplasia del colon.

Aida Valdés Rivero, blanca 23 años H. número 184 (vdo. Diabetes.

Jaime Menocal, negro, 48 años, H. Universitario, Tuberculosis pulmonar.

Carlota García Fernández, blanca, 72 años, Gervasio 121, Esclerosis cardio vascular.

Juan Francisco Toscano, blanco, 67 años, Calzada 136, Bronquitis crónica.

Luis Martínez Amiretti, blanco 68 años, Calzada 126, Asistolia.

Domingo Torres y Morán, blanco, 61 años, E, Palma 75, Arterio esclerosis.

Eloisa Estevez, negra, 28 años, Gloria 227, Bronconeumonía.

Georgina Palenzuela, blanca, 16 años H. Universitario, Quemaduras graves.

Luisa Ballester, blanca, 73 años, Compromiso F, Bronconeumonía.

Mercedes Cartaya, negra, 36 años H. Universitario, Fistula vásico vaginal.

María Morales, negra 33 años, H. Maternidad Bronconeumonía.

Guillermo Guerra, mestizo, 50 años, Valle 23, Obstrucción intestinal.

Eladio Cano Core, blanco 44 años, Hospital 48, Invaginación intestinal.

Wenceslao Valladores, blanco, 70 años, Pasaje Carteña 8, Asistolia.

Lutgardo Pérez, blanco 80, Asilo N. Ancianos, Cirrosis del hígado.

Jesús Valdés Hernández, blanco, 1 año, Quinta y Corrales, Cardiopatía congénita.

Pedro Cabrera Parada, blanco, 3 meses a entre 2 y 3, Miraflores reparto, Gastro enteritis.

Oscar Nosti Abio, blanco, 23 años, Covadonga, Insuficiencia mitral.

Estado del Tiempo

NOTA DEL MEDIODIA DEL VIERNES

Persisten altas las presiones en los Estados Unidos; pero con menor intensidad con el centro más cercano sobre las Virginias, extendido sobre el Atlántico hasta las Bermudas, sobre México, el Golfo, Cuba, excepto extremo oriental y también sobre la porción noroeste del Mar Caribe, con buen tiempo en general.

Pronóstico para hoy sábado: buen tiempo. Subiendo las temperaturas, aunque todavía frescas y frías durante madrugada y noche. Vientos del Nordeste al Sudeste, llegando a brisote.

Observatorio Nacional.

PARA DOLORES, CATARROS, FIEBRES SELLO LAZO INSTANTANEO

M.E.C.D. 2016

SOCIEDADES ESPAÑOLAS

La Sección de Inmuebles del Centro Gallego se refiere al arrendamiento del T. Nacional

En notas anteriores hemos dado a conocer a los socios del Centro Gallego el éxito económico obtenido por ls distintos sectores que lo integran, según la liquidación de sus presupuestos anuales de que ha de tratar la Asamblea de Apoderados en la próxima reunión de Febrero.

Hoy le toca su turno a la Sección de Inmuebles, que tiene a su cargo el Teatro Nacional, al que exclusivamente vamos a referirnos por ser hoy, gracias a un ventajoso contrato de arrendamiento de este inmueble, la mayor y más saneada fuente de ingresos del Centro Gallego.

Según el informe de la Sección, en el año 1934 se ha cobrado completamente libre de todo gasto para la Sociedad, suma $19.007,78, o sea un promedio mensual de $1,583-98, cifra que sobrepasa el mínimum fijado en el contrato, en $383,98 por mes.

En 23 días del mes actual, se recaudaron para la Sociedad $1,685-96, lo cual permite asegurar que este mes se batirá el record de recaudación.

Como se ve por los anteriores datos, la recaudación del Teatro el pasado año ha sido un excelente negocio para el Centro, ya que con este ingreso saneado ha podido cancelar con bastante desahogo sus compromisos.

Aparentemente, las ganacias del querido empresario Sr. Heliodoro García debían estar en razón directa con las utilidades obtenidas por el Centro, sin embargo, ha sido todo lo contrario, pues el Sr. García ha sufrido importantes quebrantos en su negocio, debido a la situación del país y a los cuantiosos gastos que ha tenido que afrontar, los cuales no fueron óbice para estar siempre a cubierto en los pagos que se relacionan con el Centro.

Se necesita todo el optimismo del señor García para seguir adelante con esa empresa, la que, lejos de desanimarle por el mal resultado que hasta ahora le ha dado, se dispone a traer este año espectáculos de primer orden que, a la par que le resarcirán de las pérdidas sufridas, producirán grandes entradas para el Centro Gallego.

Directiva de los Rprstes. del Comercio

Dentro de la mayor armonía, y ante una concurrencia numerosa, ha tomado posesión de sus cargos la nueva Directiva de la Asociación de Representantes del Comercio. Presidían el acto los siguientes distinguidos señores:

Manuel A. del Toro, presidente; Carmelo Ferrer, vicepresidente 2do.; Amaro Rosete, secretario; Cayetano García, presidente del Centro de Detallistas; Octavio Portas, de la Nueva Fábrica de Hielo, S. A.; Rogelio Caramés, Juan C. Marcote, Constantino Paleu, Manuel Y. Wengcon y Ceferino Zarabozo, presidente del Club de Cantineros.

Los discursos

En primer término habló el señor Manuel A. del Toro, muy distinguido caballero que ha sido reelecto en la presidencia de dicha institución, y el cual dió las más sentidas gracias a sus compañeros por el honor conferido a su persona. Luego el secretario, señor Amaro Roseta, leyó la candidatura, tomando posesión los nuevos directivos entre cálidos aplausos.

Acto seguido hicieron uso de la palabra, con insuperable acierto, los señores Cayetano García Lago; nuestro querido compañero Salvador Gumbau; Ceferino Zarabozo, Manuel Wengcon; la señorita Carmelina Díaz Padón; el doctor Mateo Molanphy y el señor Rogelio Caramés.

Fué un acto simpatiquísimo la toma de posesión de los Representantes del Comercio, máxime hallándose presentes bellas y numerosas damas y damitas, entre las que recordamos a Joaquina Fernández de Espina; María Alvarez de Bermúdez; Francisca Báez de Rodríguez; Amalia Fernández de López; Carmelina Díaz, Raquel, Flina y Conchita Díaz de Padón; Clotilde Espina, María Teresa Bermúdez, Ernestina Lahidalga, Olga Rodríguez, Carmelina Polo, María Hernández, Lolita López y Elvira López.

Dicho acto, ofrecemos con sumo gusto la nueva junta de gobierno de la Asociación de Representantes del Comercio, a la que deseamos los mayores éxitos en el desempeño de su misión:

Presidente: Manuel A. del Toro; Primer Vicepresidente: Gumersindo Rodríguez; Segundo Vicepresidente: Carmelo Ferrer; Secretario: Amaro Roseto; Vicesecretario: José Alonso; Tesorero: Valeriano Ferrer.

Vocales: Manuel Lozano Alarcón, Aurelio Bermúdez, Gabriel Ferrer, Manuel Campos, Silverio Suárez, Mario Trucha, José Suárez Blanco, Francisco Díaz Díaz, Salvador de la Cueva, Cipriano Lorenzo, Hermógenes Fernández, Manuel Fernández García, Amador Corujedo, Generoso Raquejo, Octavio Puebla, Agustín Díaz Fernández, Pedro Ervite, Víctor Ribot, Timoteo González, José H. Castillo, José A. Menéndez, Jesús J. Ballona, Felipe Alvarez, Ramón Ruisánchez, Antonio García, Juan Menéndez García, Sixto Abreu, Cándido Rivas, Benjamín González y Enrique García.

DESPIERTA ENTUSIASMO EL FESTIVAL DE JUV. ASTURIANA

Para la próxima fiesta que celebrará en todos los jardines de la Cervecería La Tropical el domingo día tres de Febrero la Juventud Asturiana, la Comisión organizadora no se da punto de reposo, está atenta a cuanto se pida, acude urgentemente a la resolución de cualquier asunto, y no desmaya en su labor.

Al efecto ha seleccionado los conjuntos musicales más en boga en la Habana, tales como la orquesta de los Hermanos Castro, Antonio María Romeu, Belisario López, la Sonora Matancera, Septeto Nacional de Piñeiro y el quinteto los Barcaleses, y esto unido a gaiteros, tamborileros, cantadores típicos asturianos y otros alicientes, formará una fiesta cumbre.

De ahí que el éxito de la fiesta ya esté asegurado y que la demanda de entradas para la misma sea enorme.

ACTOS PARA HOY

CENTRO DE VENDEDORES COMERCIALES: Conferencia comercial por el licenciado Abelardo López, a las nueve de la noche en los salones sociales de dicha institución, sitos en Paseo de Martí número 118, altos. El presidente de la Sección de Cultura, señor Salvador Díaz Rodríguez, nos honra con una invitación, la que hace extensiva a todos aquellos que deseen asistir a dicho acto.

NATURALES DEL CONCEJO DE COAÑA: Junta general de elecciones a las ocho y media de la noche en el Centro Asturiano.

NATURALES DE ORTIGUEIRA: Junta extraordinaria de la Sección de Propaganda a las ocho y media de la noche en Monserrate número 125, altos.

Misa Solemne en la Capilla de la A. Canaria

El domingo, día tres de Febrero, habrá de verse muy concurrida la casa de salud de la Asociación Canaria, situada en las alturas de Arroyo Apolo, con motivo de ser inaugurada la hermosa Capilla social, construída por el esfuerzo de nuestro compañero señor Pablo Alvarez de Cañas.

Un extenso programa se ha combinado para los días dos y tres del próximo mes, fecha en que festejarán los canarios la festividad de la Imagen Nuestra Señora de la Candelaria, patrona de las islas afortunadas.

Vamos a referirnos hoy a la Misa Solemne que tendrá efecto en la Capilla a las diez y media de la mañana del domingo tres. A la misma concurrirá el Obispo de Matanzas, Monseñor Sainz, el Excelentísimo señor Embajador de España, autoridades cuerpo diplomático y representaciones de sociedades.

Oficiarán los Padres Evelio de la Iglesia de Monserrate; Martín, del Espíritu Santo; y Marina, Secretario del Arzobispo de la Habana. También asistirá el compañero Padre Viera, de la Iglesia del Cerro; y el sermón estará a cargo del Reverendo Padre Llaguno.

La parte musical estará a cargo del conjunto artístico que dirige el profesor Cándido Herrero, y será cantada por un valioso conjunto de distinguidos cantantes.

Durante la Misa ocuparán el sitio de honor la señora Carmela Ledón de Mendieta, primera dama de la República, y la señora Teté Bances de Martí, que fué la Presidenta del Festival de la Candelaria.

Innumerables regalos se están recibiendo para la Capilla, que es una obra maestra.

ACERTADO NOMBRAMIENTO

La Junta Directiva del Centro de Dependientes eligió al señor Severino Roiz, Vocal de la misma, para desempeñar el cargo de Presidente de la Sección de Intereses Morales y Materiales, que tiene a su cuidado el fomento y conservación de la Biblioteca Social y otros importantes particulares.

El señor Roiz tomó posesión de su cargo el 24 del actual y se propone prestarle al cargo toda su dedicación y colaborar en los altos empeños administrativos del Presidente Social don Avelino González.

«PRO-DEFENSA» DICE:

Los señores Eusebio Teijeiro y Antonio Gómez Blanco, presidente y secretario, respectivamente, de la agrupación «Pro-Denfensa del Centro Gallego», al mismo tiempo que nos envían una nota relacionada con la toma de posesión de la nueva junta de gobierno de dicha agrupación, que se efectuará el día 28 a las 2 p. m. en la planta baja del palacio de Suevia, nos ruegan hagamos saber que los miembros de la misma no asistirán a la próxima Junta General de socios que en breve celebrará el Centro Gallego, por no estar de acuerdo con la Asamblea de Apoderados y porque —según ellos— dicha junta no beneficia a la institución.

Quedan complacidos, pues, los señores Teijeiro y Gómez Blanco.

EL NATALICIO DE MARTI SERA CELEBRADO EN LA SOCIEDAD «C. ENRIQUEZ»

Pagado mañana, lunes, y día en que se conmemora el natalicio de Martí, se celebrará una grandiosa matinée bailable en los salones de «Curros Enriquez» de Santos Suárez y Dolores, fiesta que organizan los jóvenes componentes del Club Apolo que se proponen instalar su casa Club para la próxima temporada carnavalesca.

Los conjuntos de Belisario López y el septeto Nacional, de Piñeiro, serán los encargados de ejecutar los bailables, habiéndose confeccionado ya el programa que está compuesto de las piezas más en boga.

Hasta las ocho de la noche se estará bailando en esta fiesta en la que los caballeros pagarán una pequeña cuota por el servicio de guardarropía teniendo acceso gratis las damitas.

LA PROXIMA ASAMBLEA DEL «CENTRO DE DEPENDIENTES»

Indiscutiblemente, la próxima Junta General de la Asociación de Dependientes, tendrá proporciones de gran asamblea. Se celebrará el 31, a las ocho y media de la noche, en los salones del Centro, y ya hay entre los asociados interés en concurrir, leídas las exhortaciones recientes de la Presidencia a ese respecto, y habida cuenta de que en esa junta se dará cuenta de la labor del año en la Asociación.

En efecto, la Junta General del 21 será importante, y acaso de verdadera trascendencia para la Asociación y para su futuro.

LOS DEL AYUNTAMIENTO DE PUENTES PARTICIPARAN DE UN BANQUETE ESPLENDIDO

La Sociedad de instrucción y beneficencia «Naturales del Ayuntamiento de Puentes de García Rodríguez, obsequiará con un almuerzo a los socios con motivo del 23 aniversario de su fundación.

El acto tendrá lugar el próximo domingo 27 en el restaurant «Cerro Moderno», al que seguirá una matinée bailable que amenizará la orquesta de Ismael Díaz.

Esta es una de las pocas Sociedades de instrucción que están próximas al término de la primordial finalidad para que fué creada, pues está construyendo el quinto edificio escolar que le faltaba para el plan que se había propuesto.

A TODOS LOS QUE PADECEN

de ESTREÑIMIENTO, MALAS DIGESTIONES
CARGAZÓN de la LENGUA — ENTERITIS
INFARTOS BILIARES

Tomen por la noche, al acostarse, dos comprimidos de

Lactolaxine Fydau

Este remedio es un poderoso reeducador del intestino, el único capaz de curar el Estreñimiento y las afecciones que de él derivan.

La LACTOLAXINE FYDAU, admitida en los Hospitales de Paris, la prescriben las eminencias médicas en todos los países.

LABORATORIOS BIOLÓGICOS ANDRÉ PÂRIS, 4, R. de La Motte-Picquet, PARIS (Francia)

De venta en todas buenas farmacias.

LA NUEVA DIRECTIVA DE LA AGRUP. ARTISTICA GALLEGA CELEBRO IMPORTANTE JTA.

Ha celebrado su primera junta, la nueva Directiva de la «Agrupación Artística Gallega», bajo la presidencia del señor Manuel Alvarez Lucino, y con la asistencia de casi todos los locales. En esta junta se procedió a nombrar los presidentes de Secciones de acuerdo con lo que preceptúa el reglamento, siendo elegidos los señores siguientes:

Presidente del Cuadro de Declamación: Paulino Fernández. Presidente de la Sección de Filarmonía: José Cuadrado. Presidente de la Sección de Orfeón: Albino Vázquez. Presidente del Coro Típico: José Feal. Presidente de la Sección de Orden: Justo Guizán. Presidente de la Sección de Propaganda: Cayetano Borrajo.

SOCIEDAD «EL CARMELO»

Siguiendo su tradicional costumbre, la sociedad «El Carmelo» celebrará sus acostumbrados bailes mañana por la tarde y por la noche en la terraza que lleva el mismo nombre y que está situada en Línea y 18, Vedado. Al efecto ha sido contratada una famosa orquesta, que hará las delicias de los bailadores.

La sociedad «El Carmelo» pues, continúa obteniendo triunfos indiscutibles. Por ello felicitamos a sus componentes en general, y particularmente a quienes con tanto acierto rigen sus destinos.

NATURALES DE ORTIGUEIRA FREMIA A SUS ASOCIADOS

La asociación de beneficencia «Naturales de Ortigueira» acordó nombrar asociados propagandistas a los señores Juan Rey Villar, ex-Presidente social y actual Tesorero, y Jesús Peña González, ex-Vicesecretario.

La Sección de Propaganda, celosa de la labor que se realiza, premia a todos los asociados que de una forma u otra demuestran los grandes beneficios que aporta a sus afiliados el inscribirse en esta asociación, y como estos dos buenos propagandistas han traído un gran número de inscripciones, han alcanzado dicho título.

TRANSFERIDO UN ACTO DEL DOCTOR HECTOR A. R. YOVA

La interesante fiesta que pensaba celebrar mañana en el Centro Montañés el profesor en ciencias hipnóticas doctor Héctor A. R. Yova ha sido transferida para el mes de Febrero.

Oportunamente daremos a conocer la fecha de su actuación.

Todo el que tenga entradas para esta función científica puede conservarlas hasta la fecha en que definitivamente actuará el profesor Yova.

JUNTA DE ACCIONISTAS EN EL BANCO GALLEGO

«El próximo domingo 27 del actual, tendrá lugar la primera Junta General Ordinaria de Accionistas de la «Caja de Ahorros y Banco Gallego, S. A., del año social 1934-35.

Por haberse señalado par este día, en segunda convocatoria, la Junta se celebrará, cualquiera que sea el número de accionistas concurrentes a la misma.

El Consejo de Dirección de la Caja de Ahorros y Banco Gallego, S. A., encarece la asistencia de todos los interesados en dicha Institución, a fin de dar a conocer las labor realizada en el semestre vencido.

TOMO POSESION ANOCHE LA NUEVA DIRECTIVA DE LA SCDAD. LUARQUESA

De acuerdo con lo anunciado, en la noche de ayer tomó posesión de sus cargos—en el Centro Asturiano—la nueva Directiva del «Club Luarqués» de la Habana. Fué un acto muy brillante y cordial. La relación completa de dicha Junta de Gobierno la hemos dado a conocer ayer en estas columnas.

A dicha toma de posesión concurrieron distinguidas personalidades de la colonia asturiana, entre ellas el Presidente del Centro Astur, el Administrador de «La Covadonga», y don Genaro Acevedo, Presidente de la Beneficencia Asturiana.

Hicieron uso de la palabra los señores Joaquín Rey Iglesias, Benigno Pérez Norman, Presidente saliente; Aníbal Pérez, don Pepe Suárez, don Genaro Acecedo y Emilio Castrillón.

Muy satisfechos deben sentirse, en verdad, los luarqueses por la brillantez que imprimen a todos sus actos.

PROCLAMARA CANDIDATURA «ROIS Y RIVERAS DEL SAR»

Ultimamente se reunió «la mesa» de la sociedad «Rois y Riveras del Saar», con motivo de las elecciones.

Una vez constituída por los Sres. Francisco Bustelo, Presidente; Eusebio Villar s, Tesorero y Rafael Freire, Secretario fué presentada por el Sr Enrique Propin, una candidatura confeccionada de acuerdo con las dos tendencias en pugna.

Una vez transcurrida la hora reglamentaria, la mesa tomó el acuerdo de que se proclame la candidatura presentada el domingo día 27 a las 9 de la noche. Luego tomó posesión en la segunda quincena de Febrero.

La comisión de glosa nombrada por la Junta General presentará su informe a la Junta General que se celebra.

GRAN AUMENTO DE SOCIOS EN EL CENTRO ASTURIANO

En las oficinas del Centro Asturiano se nota gran actividad. Constituídos ya los organismos a quienes toca trabajar en este año de 1935, ha podido apreciarse el deseo unánime de cuantos forman las filas del Centro de continuar laborando como siempre, aportando cada cual su trabajo personal y sus ideas, para ir superando el desenvolvimiento colectivo.

Ya la Sección de Propaganda anota en sus trabajos la cifra de seiscientos sesenta y seis nuevos socios, obtenidos en los días del presente mes de Enero, los que se descomponen en la forma siguiente: cuatrocientos setenta socios; ciento sesenta y seis socias; treinta bajas levantadas.

El Presidente de este organismo y cuantos con él colaboran están confeccionando los planes para la campaña del presente año de 1935, en la que se quiere brindar a los nuevos socios el máximum de beneficios en todos los órdenes.

NOTICIAS DE LOS JUZGADOS DE PRIMERA INSTANCIA

DE LA VIDA CIVIL

DEL TURNO

Exhortos:

De Santa Clara en expediente de dominio promovido por Pedro Gutiérrez, al Centro.

—De Remedios, en desahucio de North American Sugar Company, S. A., contra Erasmo Carrillo, al Oeste.

—De Cienfuegos, en pensión de América Dorticós y su hijo, como viuda de Juan Pedro Avilés, al Centro.

—De Marianao, en hipotecario de Compañía de Fomento y Fabricación, S. A., contra Mary Morandeyra y Estévez, al Sur.

—De Santiago de Cuba, en divorcio de Manuel Garrido contra Carmen Ferrer, al de Almendares.

—Otro exhorto en el juicio anterior, al Este.

—De Pinar del Río, en pensión de Rocina Raggi, al Norte.

—De Marianao, en divorcio de Francisco Valoys, contra Digna Sorzo, al Norte.

—De Marianao, en divorcio de Blanca A. Fernández, contra Isidro Bardol, al Oeste.

—De Morón, en juicio seguido por Fidel Antonio Díaz, al Sur.

—De Puerto Padre, en ejecutivo de José Batista contra Juan Medina, al Centro.

—De Guanabacoa, en divorcio de Rosa Urbizu, contra Octavio Bascuas, al de Almendares.

—De Bejucal, en hipotecario de Edmundo Meneses contra Luisa García, al de Almendares.

—Y de Santa Clara, en abintestato de María González Pellet, al Este.

Jubilaciones:

Las de: José Ascui León, al Oeste; Ignacia Gómez, sobre pensión de Javie Paurlino, al Cento; Máximo Velasco Sánchez, al Centro; Miguel Higinio Payret, al Sur; José Guerra Gil, al Norte; Gustavo Adolfo Bonilla, al de Almendares y Jorge Matías de a Vega, al Norte.

Pensiones de veteranos:

Las solicitan como tales: Ramón Velazco y Velazco, al Este; José María Machado y Gil, al de Almendares; Amado Pellon, al Oeste y Justo Carrillo, al Sur.

Declaratorias de herederos:

Las de Faustino Rodríguez, al de Almendares; y Santiago Rodríguez, al Norte.

Demencia:

La de María Regina de Cárdenas, al Este.

Desahucio:

Compañía Azucarera Atlántica del Golfo contra Colonial Sarrauz, S. A., dos juicios al Centro y Almendares.

Menor cuantía:

Alberto Arango contra The English Reserve Assurance Company, al Centro.

Mayor cuantía:

Albino Fernández contra Elvira Rodríguez, sobre restitución de la patria potestad de su menor hija Felicidad Hernández y Rodríguez, al Norte.

Divorcios:

Antonio García contra Julia Pérez Pineiro, al de Almendares; JJosefina Bonnin contra Raymundo Palau, al Sur; María Varela contra Valentín Fernández Díaz, al Centro; Marino García contra Piedad Banet, al Sur.

Accidentes del trabajo:

Turnados los ocurridos a: Juan Allende, al Este; Ismael Izquierdo, al Oeste; Eduardo Fallet, al Centro; Higinio Fonts, al de Almendares; Enrique Hernández, al Norte; Pedro Castello, al Sur; Julián Menéndez, al Este; Eusebio Chacón, al Oeste; Manuel Barciola, al Centro; Armando Batallon, al de Almendares; José Gutiérrez, al Norte; Ernesto Gómez, al Sur; Felipe Cárdenas, al Este; Luis Alonso, al Oeste; José González, al Norte; Antonio Gutiérrez, al Sur; Fausto Menocal, al Este; Antonio Pérez al Oeste; Alfredo Caridad, al Norte; Luis Estrada, al Este; José Martínez, al Centro; Adalberto Portela, al Norte; Carlos Ruiz, al Este; Ramulfo Sierra, al Centro; Juan U. Kesel, al Norte; Francisco Crespillo, al Este; Salvador Cepero, al Centro; Alfredo Tuya, al Norte; Anelo Castellanos, al Este; Pedro Bustamante, al Centro; Rufino Suárez, al Norte; Armando Rubio, al Este; Zenón Blanco, al Centro; Alfonso Martínez, al Norte; Eduardo Limis, al Esteá Avelino González, al Centro; Alberto Pérez, al Norte; José Torres, al Este; Manuel González, al Centroá Oscar Gómez, al Norte; Eustaquio Larrinaga, al Este; Benigno Sánchez, al Centro; José M. Urquía, al Norte; José Rodríguez, al Este; Francisco Méndez, al Centro; Oscar García, al Norte; Roberto Molina, al Este; Amelio Pomares, al Centro; Martín Fabelo, al Norte; José A. Guzmán, al Este; Rafael Camut, al Centro; Santiago Espinosa, al Norte; Leandro Pazos, al Sur; José A. Bellido, al Oeste; Félix Vasallo, al Almendares; Antonio Alemany, al Sur; Francisco Hernández, al Oeste; Marcos Castellanos, al Almenares; Essther Cardona, al Sur; Lucreca Valdés, al Oeste; Antonio González, al Almendares; Gerónimo Beceiro, al Sur; Wifredo Fernández al Oeste; Manuel Gamallo, al Almendares; Luis Le Riverand, al Sur; Benedicto Rodríguez, al Oeste; Ramón Barbería, al Almendares; Dorinda Suárez, al Sur; Francisco Ballet, al Oeste; Octavio Vélez, al Almendares; Pastor Saso Véliz, al Sur; Robustiano Rodrino, al Oeste; Siro Silva, al Almendares; Joaquín Díaz, al Sur; José Arena Hernández, al Oeste; Ignacio González, al Almendares; Juan Aroja, al Sur; José Grego, al Oeste; Luis Menéndez, al Almendares; Maximiliano García, al Sur; Florentino Hurle, al Oeste; Donato Pérez, al Almendares; Ernestina Camus, al Sur; Carlos Martínez, al Oeste; Julián Iglesias, al Almendares; Juan Vadés, al Sur.

DIVORCIOS EN TRAMITACION

Norte: Gárate

En el divorcio seguido por Salon Klimanowitz contra Sarah Lew, se seala el día 6 del entrante mes para llevar a efecto la comparecencia que determina el artículo 39 de la Ley.

—Se dispone un segundo emplazamiento del demandado Manuel Osorio en el juicio de mayor cuantía que se le sigue por María Teresa Azon, contra la Compañía Mercantil Occidente y otros.

—En el divorcio seguido por Serafín López Fernández contra Palmira Otero y Fidalgo, se señala el día 5 del entrante Febrero, a las nueve de la mañana, para la comparecencia que determina el artículo 39 de la Ley.

—En el divorcio seguido por los trámites de recíproco disenso entre Ruperto Bustamante Somines y María Mavilla González, se señala el día primero del entrante Febrero, a las nueve de la mañana, para llevar a efecto la comparecencia que determina el inciso B del artículo 53 de la Ley.

Este: Daumy

—En el divorcio seguido por Manuel A. Miranda contra María Josefa Rocabert y Martín, se libra carta-orden al Juzgado Municipal del Norte con certificación de la sentencia dictada para que dé cumplimiento a lo que dispone el artículo 26 de la Ley del Registro Civil.

Oeste: García

—En el divorcio seguido por los trámites de recíproco disenso entre Luis Ramón Karakadze contra Silvia L. Enríquez Gómez, se ha dictado sentencia por la que se declara disuelto el vínculo matrimonial existente entre ambos cónyuges.

ASUNTOS GENERALES EN TRAMITACION

Norte: Leal:

—En el hipotecario seguido por Ernesto José Sarrá y Hernández contra Facundo Sardiñas y Zamora, se consigna por el deudor la cantidad de 208 pesos 30 centavos por concepto de intereses del préstamo, cuya suma se manda a ofrecer al acreedor quedando entretanto en poder del actuario.

—En el menor cuantía seguido por Celestino Rodríguez Díaz contra Antonio Pérez Foyedo y Manuel Espinosa y Mestre, se admite la demanda y se emplaza a los demandados por término de nueve días.

—En el mayor cuantía seguido por Celestino Mendía y Pardo contra Dolores Unibaso Rivero en razón de haber sido renunciada la prueba de confesión judicial de la demandada, se manda devolver al pliego de posiciones presentado a la parte actora.

Oeste: García

En la pieza separada para tratar de la declaratoria de herederos abintestato de Ramiro Bouzón y Rodríguez, se tiene por promovidas las presentes diligencias y se señala el día 31 del actual a las nueve de la mañana para recibir a información testifical ofrecida.

EXPRESO "AVANCE"

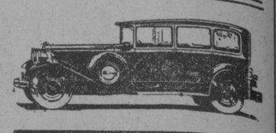

Servicio rápido de pasajeros a SANTA CLARA en 4 horas

$2.00

Distancias intermedias a 0.7 centavos por Kil.

Confortables Packards de 7 asientos.

Salida diaria a las 4.15 p. m. de "AVANCE" Zulueta y Teniente Rey

CENTRO ASTURIANO DE LA HABANA

(Junta General ordinaria administrativa 4to. trimestre)

De orden del señor Presidente de este Centro Asturiano, se anuncia, para conocimiento de los señores socios, que el domingo próximo, día veintisiete de este mes de Enero, se celebrará, en el salón principal del edificio social del Centro Asturiano, la Junta General ordinaria administrativa correspondiente al cuarto trimestre de mil novecientos treinta y cuatro.

La Junta dará comienzo a las dos y treinta minutos de la tarde, y para penetrar al local en que se celebre, es requisito indispensable la presentación del recibo que acredite estar al corriente en el pago de la cuota social y el carnet de identificación.

Si la Junta no terminase en esta sesión, continuará el miércoles día treinta de este mes de Enero, y a partir de esta fecha todos los martes de cada semana hasta su terminación.

Las sesiones de estas juntas se celebrarán en el mismo local, rigiendo los mismos requisitos para entrar al citado local y darán comienzo a las ocho y treinta minutos de la noche.

Habana, 22 de Enero de 1935.
Manuel Calvo y García,
SECRETARIO

Buena luz es factor esencial en el delicado maquillaje femenino.

MAS MEJOR LUZ VISTA

Bien sea el dormitorio o el cuarto de vestir, aquella habitación de la casa en que esté instalado el tocador de la señora, debe estar provisto de un alumbrado correcto y abundante.

Particularmente las pequeñas lámparas colocadas a ambos lados de la "coqueta", deben proporcionar la graduación correcta de luz que sólo se obtiene combinando intensidad lumínica con la suavidad que imparten las pantallas de seda o de vidrio cuajado. Ello es elemento indispensable para la delicada labor del maquillaje femenino.

Use bombillos de 60 watts en estas lámparas. Para lectura a la cabecera de la cama, no menos de 100 watts y de 40 watts para la lámpara del techo si ésta es de tres o cuatro bombillos.

Cía. Cubana de Electricidad
A las Ordenes del Público

M.E.C.D. 2016

ESCALOFRÍOS

y estornudos, malestar, dolor de cabeza . . . son los primeros síntomas de la

GRIPE

Combátala en su principio tomando en seguida dos tabletas de FENASPIRINA, repitiendo la dosis cada tres o cuatro horas. Para apresurar el efecto tómese dos tabletas más al acostarse, acompañadas de una bebida caliente con el jugo de un limón. Así se salvará de la gripe y de sus lamentables consecuencias.

FENASPIRINA

LO MEJOR CONTRA LA GRIPE

BAYER

Información Telegráfica del Interior de la Isla

POR NUESTROS CORRESPONSALES A TRAVES DEL HILO DIRECTO DEL «DIARIO»

PINAR DEL RIO

TRAGICA MUERTE DE UN CAMPESINO

PINAR DEL RIO, enero 25. DIARIO. Habana.— En forma trágica perdió hoy la vida el campesino Lázaro Fernández, cubano, vecino del barrio Ovas.

El infortunado Lázaro trataba de cortar una aroma, cuando resbaló y se produjo con el machete una herida punzante que le produjo la muerte. G. RODRIGUEZ. Corresponsal.

TRAGICA MUERTE DE UN MAQUINISTA

ARTEMISA, enero 25. DIARIO. Habana.—Esta tarde, en el central «Andorra», la locomotora que conducía el maquinista José Brito Palacios, tropezó con un rail suelto que había junto a la línea. Al saltar dicho rail, le dió en la cabeza, produciéndole heridas contusas con aplastamiento en la región frontal y fractura conminuta de dicho hueso, falleciendo cuando el doctor Valverde se disponía a prestarle los auxilios de la ciencia. Este hecho ha causado penosa impresión. VILLAR. Corresponsal.

HABANA

SE CAYO DEL CABALLO

REGLA, enro 25. DIARIO. Habana.—Por el doctor Portela fué asistido en la casa de socorro de lesiones menos graves el señor Lorenzo Villas Pineda, vecino de la finca Taleo, en este Término, las que se produjo al caerse del caballo que montaba.

LE DIO UN ATAQUE

También fué asistida en el centro de socorro, por el doctor Ruano Estrada, la señora Marina Vázquez, de 46 años de edad y vecina de Agramonte 79, de una herida en la región occípito frontal, la que se produjo al caer a consecuencia de un ataque, mientras se encontraba en la bodega La Flor, situada en Adriano y Agramonte. PEREZ Corresponsal.

QUEMARON LOS MUEBLES DEL SINDICATO FABRIL

GUANABACOA, enero 25.— DIARIO. Habana. Esta madrugada a las tres, un grupo de seis individuos, presentáronse en la calle de Martí 110, donde radican las oficinas del Sindicato Fabril, adherido a la Confederación Nacional Obrera de Cuba, rompiendo la puerta de la calle, sacando los muebles y otros efectos que allí había dándoles candela en un placer existente frente a dicho lugar Acudió el material de incendio, que sofocó las llamas. En dicha casa no habitaba persona alguna, habiendo quedado sólo en ella, sin quemar, un radio y un piano. La policía investiga sobre quien pueda ser el inquilino de dicha casa. —Francisco Cortés. Corresponsal.

REPARTO DE RACIONES A LOS POBRES DE CARABALLO

CARABALLO, enero 25. DIARIO. Habana.—Con motivo de celebrarse hoy las fiestas patronales, una comisión integrada por los señores José R. Bilbao, Alcalde Municipal; los jueces doctores Caballero y Lopetegui, el doctor Avila, el doctor Serafín Travieso, capitán Ramírez y Sargento Alonso, procedió a la repartición de 300 raciones a los pobres del pueblo, las que fueron donadas por el comercio y particulares. Dichas raciones estaban compuestas de cuatro libras de arroz; tres de frijoles negros; doce y media de azúcar; media de café; dos libras de pan; dos botellas de Maltina; dos latas de leche condensada; cuatro libras de bonjatos; cuatro de yuca; tres de malanga; una frazada, dulces, juguetes y libretas para los niños. Felicitamos a dicha comisión por su labor. JOSE L. GONZALEZ. Corresponsal.

EL BROTE DE SARAMPION DE ISLA DE PINOS DOMINADO.—ACERTADAS MEDIDAS DE LA JEFATURA LOCAL DE SANIDAD DE NUEVA GERONA

NUEVA GERONA, Isla de Pinos, enero 26. DIARIO. Habana.—

Con verdadero gusto damos a conocer a nuestros lectores que el brote de Sarampión que hubo de registrarse en Isla de Pinos semanas pasadas ha sido totalmente dominado, gracias a las acertadas medidas dictadas por el Jefe Local de Sanidad, Dr. Luis Gualda Royo. Tan pronto se conocía un caso se aislaba al atacado y se prohibía toda comunicación exterior, dándose cuenta también a los Directores de Escuelas para la no admisión de ningún alumno procedente de las casas donde se hubiera registrado el caso. Ha contribuído seguramente al mayor éxito la limpieza absoluta que se nota en las poblaciones, pues tanto en Nueva Gerona como en Santa Fé hay una verdadera sanidad. Las calles de la población se están regando y petrolizándose. El Dr. Gualda Royo, Jefe Local de Sanidad, el Inspector Juan Gualberto Rodríguez y sus auxiliares merecen el aplauso del pueblo por sus valiosos servicios a la causa de la salud.

LAS CARRETERAS

Estamos esperando la prometida cuadrilla de empleados de la carretera que nos ofreciera el señor Secretario de Obras Públicas en su reciente visita a esta Isla y es de desear que cuanto antes se comience esa labor a fin de poder conservar las carreteras de la Isla en buen estado, especialmente ahora que se está acarreando gran cantidad de vegetales. Tenemos fe en que el señor Ruiz Williams no ha de defraudar las esperanzas que en sus promesas tenemos los pineros.

Sergio Montané Soto.
Corresponsal.

MATANZAS

AGRADECIDO EL GOBERNADOR DE MATANZAS A LAS INSTITUCIONES PIADOSAS

MATANZAS, enero 25. DIARIO. Habana.— El Gobernador Provincial, doctor Delgado, reunió esta tarde en su despacho a los representantes de las instituciones piadosas de Matanzas, para expresarles su agradecimiento por la cooperación prestada en los repartos de víveres a los necesitados y de juguetes a los niños, ofreciéndoles un ponche.

Se acordó hacer tradicionales dichos actos, fijándose la Redacción de «El Imparcial» para la celebración de las reuniones sucesivas.

NUEVO CAMPO DE EXPERIMENTACION AGRICOLA

El Gobernador Delgado inaugurará el primero de febrero un Campo de Experimentación Agrícola en las cercanías de Matanzas, frente a Guanábana, ofreciendo a los agricultores semillas y posturas. Ocupará en esas labores a las clases necesitadas, dedicando después el producto de la venta de frutos menores a los Asilos de la Provincia. LOVIO. Corresponsal.

DOS JOVENES TRATARON DE SUICIDARSE

MATANZAS, enero 25. DIARIO. Habana.—La joven Agueda Noda, de 22 años de edad, atentó contra su existencia, en la finca «La Paloma» del Término de Manguito, abriéndose las venas con una navaja barbera, en ambas manos, por encontrarse aburrida de la vida, siendo su estado gravísimo.

También trató de suicidarse, en Pedro Betancourt, ingiriendo un veneno, la menor Catalina Martínez, por contrariedades amorosas, encontrándose en grave estado. LOVIO. Corresponsal.

ENTIERRO DE UN PRESTIGIOSO LIBERTADOR

JAGÜEY GRANDE, enero 25. DIARIO. Habana.—Hoy fué conducido a su última morada, el cadáver del señor Avelino Rodríguez, prestigioso libertador fallecido ayer. El acto del sepelio constituyó una manifestación de duelo popular. Reitero mi condolencia a sus familiares. ESPINOSA. Corresponsal.

UN SOLDADO AGREDIDO A PUÑALADAS

JUAN G. GOMEZ, enero 25. DIARIO. Habana.—En la tarde de hoy, en la finca «La Palma», fué agredido a puñaladas el soldado Juan Venancio Fernández Ginoris, ignorándose hasta el momento las generales del agresor, por haberse dado a la fuga. Debido a la gravedad en que se encuentra, el herido fué trasladado al Hospital Civil de Matanzas.

Fuerzas del Ejército persiguen al agresor. GUTIERREZ. Corresponsal.

SANTA CLARA

LLEGARON A UN ACUERDO LOS COLONOS

RANCHO VELOZ, enero 25. DIARIO. Habana.—Los cuarenta colonos que mantenían la huelga, negándose a cortar sus cañas en ésta, si no iban directamente a su nombre, celebraron una reunión con la asistencia del capitán del Ejército Constitucional Iturria, del teniente Torres, del Alcalde Municipal Ribot; y Odilón Fernández, propietario de la finca «San José» del barrio de Santa Clara de este Término, donde tienen sus tierras los citados colonos.

Después de amplias deliberaciones, se llegó a un acuerdo deponiendo los colonos su actitud, cediendo también en sus derechos del propietario Fernández. Entre vítores al Ejército de la República, terminó la reunión que fué un éxito para el capitán Iturria, con el triunfo de las aspiraciones de los pequeños labradores. SARABIA. Corresponsal.

ORIENTE

ACUSADO DE ROBO

SANTIAGO DE CUBA, enero 25. DIARIO. Habana. — Roberto Sanz García, de 17 años, natural de Holguín, se encuentra preso en el vivac, acusado de robo.

FABRICABAN MONEDAS FALSAS

Procedente de Jiguaní, ingresó en Moncada el hacendado César Fernández, que conjuntamente con Ramiro García, Juan Casanova y Cándido Alfaro, se dedicaba a la fabricación de pesos de la nueva y vieja acuñación en la ciudad de Bayamo y en esta ciudad. El capitán Gutiérrez y el teniente Marquetti ocuparon los troqueles y demás materiales. **GARCIA, Corresponsal.**

LA CANASTILLA DEL NIÑO POBRE

GUANTANAMO, enero 25. DIARIO. Habana.—El Club Rotario de Guantánamo, y los abecedarios regalarán la canastilla al niño pobre que nazca primero, después de las doce de la noche del domingo.

CARRERAS DE AUTOMOVILES

Están preparándose las carreras de automóviles para el día 24 de Febrero, en la pista «Cristal», que será bautizada el próximo domingo, con la asistencia del Alcalde Municipal, el Jefe del Ejército, los Presidentes de las Sociedades, y la prensa, siendo padrino el Presidente del Club Rotario señor Pepito Alvarez.

MUELEN TODOS LOS CENTRALES

Están moliendo todos los centrales del llano empezando ya el transporte del azúcar a Boquerón y Caimanera.

UN REFERENDUM

Asegúrase que los empleados del ferrocarril están corriendo un referendum, para declarar la huelga, por haber pedido aumento de sueldo.

LA CARRETERA DE YATERAS

Espérase que el ingeniero señor Williams, autorice la construcción de la carretera de Yateras y Bayate, después de su visita aquí con el Gobernador Pérez André, y Alcalde Firpo Jay.—**Alvarez, Corresponsal.**

PROCESADO CON EXCLUSION DE FIANZA ELPIDIO MORENO

SANTIAGO DE CUBA, enero 25. DIARIO. Habana.— El doctor Barreras procesó con exclusión de fianza al peligroso bandolero Elpidio Moreno Vega, que el año pasado dió muerte al hacendado Cardero, en la finca «Sumidero», en Songo, el cual fué capturado hace pocos días por fuerzas del Ejército en sta ciudad. GARCIA. Corresponsal.

EN LOS JARDINES DE LA CERVECERIA HATUEY

SANTIAGO E CDUBA, enero 25. DIARIO. Habana.— En estos momentos se está celebrando en los jardines de la Cervecería Hatuey, ofrecido por la Compañía Bacardí, un almuerzo a los convencionalistas de las Escuelas de Comercio, en el que toman asiento unos doscientos comensales.

SEPELIO DE UN COMERCIANTE

Se ha verificado el entierro del comerciante sirio, Alberto Bain, víctima del trágico accidente ocurrido en la carretera Central, cerca de Bayamo. El cortejo fúnebre fué constituído por una manifestación de duelo. GARCIA. Corresponsal.

SENTIDA MANIFESTACION DE DUELO EN PALMA SORIANO

PALMA SORIANO, enero 25 DIARIO. Habana. En la mañana de hoy fueron conducidos al cementerio, los restos del querido Edmundo Constanzo, driver fallecido trágicamente enel accidente automovilista ocurrido en Bayamo. En el acto tomaron parte todas las clases sociales, constituyendo una sentidísima manifestación de duelo. En nombre de los compañeros del occiso, despidió el duelo, Antonio Villalón, y el corresponsal, que firma, por los familiares del finado. —P. Ruiz Arias. Corresponsal.

Crónica Habanera

(Continuación de la Pág. SIETE)

DE CAMPOAMOR

Nuevamente el simpático teatro «Campoamor» es punto de reunión de nuestra sociedad elegante.

Ayer, con motivo del estreno de la graciosa comedia de Harold Lloyd, titulada «La pata del gato», se vió el elegante coliseo de Industria y San José, colmado de un público selecto y distinguido.

Secundan a Harold Lloyd en esta producción de la Fox, Una Merkel y Grace Bradley.

Además se presentó la aplaudida orquesta sonora «El Salvador», de marimba y jazz-band, que gustó muchísimo.

Entre las señoras reunidas ayer en Campoamor, se encontraban:

Carlota Ponce de León viuda de Zaldo, Cristina Kindelán de Mendoza, Nena Valdés Fauli de Menocal.

Graciella Párraga de Maduro.

Clara Marchena de Maduro, Dolores de la Torre de Kohly, Rosa Alonso de Menocal, Graciella Maragliano de Franchi Alfaro, Luisita Plá de Cárdenas.

Mrs. W. C. King, Condesa Zalvio.

Nena Gamba de Zaldo.

Elena Menocal de Massaguer.

Estelita Alonso de Nodarse, Margarita Mendoza de Miyares, Evelia Méndez de Valdés Rodríguez, Guillermina García de Alvarez, Estela Díaz Cruz.

Yoyín O-Farrill de Mendieta.

Mercedes Menocal de Hernández Lovio.

Lita Salmoraghi de Pennino, María Luisa Molina viuda de Molina; Luisa Delfín de Vega Flores, Isabel de Vega viuda de Aenlle, Carmela Caballero de Quesada, Margarita Olózaga de Molino.

Silvia Párraga de Martínez Zaldo.

Carmen Martínez Pedro de Gamba, Silvia Menocal de Adriaensens, Mercedita Pérez de Sáez de García Alvarez, Hilda Sarrá de Méjer, Lila Forcade de Morán, Elena de Cárdenas de Coroalles.

Cuca Pons de Texidor.

Margarita Scull de Alvarez, Emérita Somoano de Gaunaurd, Enriqueta Piquer, Jacinta Torres de Salazar, Pilar del Toro viuda de Piquer, Manolita Coello viuda de Ramos Izquierdo, Carmen Teresa Santos de Muñoz, Carmita Fabre viuda de Demarest.

Alina Sánchez de Carrillo.

Teddy Carrillo de Sánchez.

Zoila Noroña de Reyes, Estela de Ruiz, Dulce María Chacón de Salas, Emma Sorondo, Bertha Vega Flores de Fernández de Romeu.

Estela Menocal de Lobo.

Señoritas:

Mina Alvarez, Lourdes Argüelles, Julita Portella Moeller, Mariana de Armas, Marina Marchena, Hortensia y Amelia Lavedán, Lolita B. Pons.

María Antonia y Cristina Mendoza.

Alina Freyre.

Elsa y Emma Maduro, Ninina de los Reyes, Carmen Luisa y Marietta Aenlle, Aristela Ruiz, Lourdes Caballero, María y Carmita Pérez, Aimée Molino, Dinorah y Antolina de Cárdenas.

Lillian Gómez Mena.

Yolanda Lima.

Lourdes Ramos Izquierdo, Carmelina Muñoz, María Fabre, Piedad Chacón, Mercedes Molina, Julieta y Margarita Martínez Díaz, Mingtoy Texidor.

Lourdes Menocal.

Josefina Fonts.

Beba Montero.

Titica Larraz Sorondo, Emilia Aparicio, Estrella y Dulce María Castillo, Graziella de los Ríos, Eloisa Fernández.

Y María Antonia y Carmita de Cárdenas.

BODA EN MONSERRATE

En la iglesia de Nuestra Señora de Monserrate, tendrá lugar esta tarde, a las seis, la boda de la gentil señorita Mercedes Lozano y Valledor, con el señor Inocencio Ferreiro Rodríguez.

Dicho acto será apadrinado por los padres de la novia, el señor José Lozano Queipo y señora Sofía Valledor de Lozano.

La remozada iglesia de la Avenida de Galiano, lucirá para esta simpática ceremonia un precioso decorado floral.

ORIENTAL PARK

El bello Hipódromo de Marianao abrirá hoy de nuevo sus puertas al público habanero, amante del aristocrático sport hípico.

Tarde de animación y alegría tanto en el grand stand como en las terrazas de la casa-club, donde se bailará con la música de una afamada orquesta.

Edel FARRES.

PARIS - HOTEL MONT - THABOR

(Opera).——4 rue du Mont-Thabor 4——(Place Vendome)
HOTEL DE LUJO Y ECONOMICO
180 HABITACIONES CON BAÑO Y DUCHA
En este Hotel encontrarán toda clase de facilidades por ser su
GERENCIA ESPAÑOLA

TRAS UN AÑO DE TURBULENCIAS, EL TERCER REICH MARCHA HACIA UN ESTADO FASCISTA MILITAR

Tres son los factores que dominan hoy en Alemania: Hitler, el «Reichsweher» (Ejército Nacional) y Schacht. Un positivo peligro para la paz y para la democracia

por **JOHN ELLIOTT**

BERLIN, enero 25. (Exclusivo del Herald Tribune News Service, para DIARIO DE LA MARINA).—Alemania ha pasado un año tan dramático y excitante como cualquiera de su historia, y cuyos eventos más interesantes transcurrieron durante los meses de verano. Esta época de turbulencia comenzó cuando el Vicecanciller Franz Von Papen, hablando en nombre de las facciones monárquicas y reaccionarias que lo secundaban, desafió la prerrogativa de Hitler a dictadura exclusiva, en su famoso discurso de Munich, en junio. Esta rebelión de los «junkers» había pasado casi al olvido cuando quince días después el mundo se consternó ante la represión sanguinaria de junio 30.

En este día terrible, y la semana que siguió, los nazistas aplastaron despiadadamente toda oposición. El ex-Canciller Kurt von Schleicher y su esposa fueron asesinados a sangre fría; fué ejecutado Ernst Roehm, quien anteriormente había sido el amigo más íntimo y consejero de Hitler, conjuntamente con los líderes extremistas de las Tropas de Choque; fué asesinado Gregor Strasser, uno de los destacados tenientes de Hitler; fué muerto en su despacho, el líder católico Dr. Erich J. G. Klausener, y su cuerpo incinerado, como también fueron aniquilados todos los funcionarios que ayudaron a derrotar el «putsch» de Hitler de 1923.

Gottfried Treviranus, miembro del Gabinete de Reinrich Bruening logró salvar la vida huyendo en mangas de camisa y cruzando la frontera, y Franz von Papen se salvó por la rápida intervención del Presidente Paul von Hindenburg, quien rodeó su casa con tropas nacionales.

Con esas ejecuciones capitales al por mayor, sin siquiera con un simulacro de justicia, Alemania se hundió ante los ojos del mundo exterior al nivel de una república inferior, y hasta el «Times» de Londres, periódico ultraconservador, comparó la Alemania del Tercer Reich al gobierno de Abdul-Hamid, o al despotismo de Ricardo III.

Un mundo incrédulo escuchó a Hitler tratando de justificar sus actos, alegando que estaba preparando un complot contra él con la ayuda de un Poder extranjero, sin haber podido jamás documentar tan graves acusaciones con la prueba más insignificante. Después siguió el «putsch» criminal de los nazistas austriacos en Viena, y el horrible asesinato del Canciller Engelbert Dollfuss.

Fueron demasiado claras las pruebas morales y materiales del concurso del Tercer Reich en el golpe austriaco. Por un momento la guerra parecía inevitable al movilizar sus legiones Benito Mussolini en el Paso del Brenner, pero la crisis fué evitada cuando Hitler, rápidamente, se apartó de la conspiración, suprimió la campaña de radio de Theodore Habitch, en Munich, y envió a Von Papen con el ramo de oliva a Viena.

Afortunadamente para los nazistas, en los momentos en que su prestigio había llegado a su nivel más bajo, murió el Presidente Paul von Hindenburg, dando lugar a que los poderes extranjeros se acercaran nuevamente a Alemania para ofrecerle sus condolencias en esas horas de luto. Hitler, inmediatamente, se adueñó del Poder supremo, convirtiéndose en Jefe de Estado y al mismo tiempo de Gobierno, y obligando al Ejército a jurar lealtad a su persona.

El plebiscito que siguió fué una comedia en donde el régimen de Hitler fué aprobado por el noventa por ciento del electorado, pero el mundo notó con interés que, a pesar de la presión que ejercía el Gobierno sobre cada uno de sus ciudadanos, y la imposibilidad de organizarse la oposición, cuatro millones de alemanes votaron «no», o séase un aumento de 100 por ciento en votos hostiles desde el último plebiscito de noviembre de 1933.

Como resultado de estos acontecimientos kaleidoscópicos, Hitler se ha consolidado y robustecido en su Dictadura. Ningún alemán en toda la historia de este país, ni Bismarck, ni Federico el Grande, ha ejercido tanto poder como Hitler. Y, de acuerdo con todas las manifestaciones, nada podrá desalojar a Hitler de la dictadura alemana por muchos años, a menos que sea la muerte. Jamás ha gozado Hitler de tanta popularidad y prestigio entre las masas populares como ahora.

El socialismo nacional, tal como era en los años en que Hitler se hallaba en la oposición, y aún en 1933, es algo que ha desaparecido para siempre. El programa socialista del Partido Nazi ha muerto de inanición, hecho este constatado por la retirada del Gobierno de Gottfried Feder, el arquitecto de la tesis económica del movimiento nazi, la persona que convirtió a Hitler al «hitlerismo», evento que sólo registra externamente lo que en Alemania ha sido desde hace tiempo un hecho.

Simultáneamente, los guerreros nazi de las camisas brunas, las célebres Tropas de Choque, han sido destituídos de todo poder. El formidable ejército particular que Ernst Roehm creó, ha sido eliminado por considerarlo Hitler un peligro para el poder civil.

Tres factores dominan el Tercer Reich hoy. Hitler es la figura central, pero apoyándolo tiene al Reichsweher (ejército nacional), y al Presidente del Reichsbank, Schacht. El ejército alemán, habiendo obtenido de Hitler lo que quería, a saber: el renacimiento del prusianismo militar de antaño, está conforme en rendirle homenaje y lealtad a Hitler como cabeza del Estado.

Mientras tanto, el Dr. Schacht, como dictador supremo económico, extiende el dominio del Gobierno central sobre el capital y sobre los obreros. Bajo estos tres poderes, la Alemania nazista se está trasformando rápidamente en un Estado militarista fascista, el cual, con su absoluto control de todos los medios de información, constituye un peligro que los países democráticos no pueden sino considerar con intranquilidad.

UN BUEN ABRIGO
siempre se aprovecha durante todo el AÑO

Para evitar resfriados en el mismo verano, hay noches de lluvia y aire, y también noches frescas, y cuando viaja en máquina está uno expuesto a un catarro.

Un buen abrigo como de la colección que presenta "THE FAIR" cuesta menos que curar un catarro.

Abrigos de SPORT en colores desde $10.75.
Abrigos de LANA desde $6.75.
Abrigos con PIELES desde $10.75.

Trajes corte SASTRE desde $6.75
Chaquetas de LAME desde $6.75
Pieles legítimas de todas clases ZORRO desde $16.75

Vestidos de LANA desde $6.75
Sweaters de LANA desde $1.98
Trajes de Boucklette Tejidos a mano en todos colores desde $16.75

En ningún lado encuentra usted tan extensa colección de

ABRIGOS

COMO EN

THE FAIR

SAN RAFAEL 9 y 11
SUCURSAL MONTE 49

LA ZAFRA

CANASI, Enero 26. DIARIO, Habana. Empieza el movimiento de corte y acarreo de frutos para los distintos chuchos. No se nota como en años anteriores ese entusiasmo que siempre se veía en sus primeros días.

La colonización del Central Puerto está bastante disgustada y los trabajadores que en otro tiempo buscaban con interés los cortes para emprender sus tareas, hoy que tan buena perspectiva se espera para el precio que en la actualidad tiene y con esperanza de mejora, no ha causado hasta ahora el verdadero entusiasmo que a la actual zafra corresponde. No sé a qué atribuirlo, si es, que los precios de corte y tiro no llevan al jornalero a tal entusiasmo.

Veremos si después se aclara algo el horizonte y nos dé algún optimismo de la actual indiferencia.

Palma,
Corresponsal.

SUSCRIBASE Y ANUNCIESE EN EL «DIARIO DE LA MARINA»

BUFETE DE JOSE I. RIVERO
Notario: FELIPE RIVERO
Chacón No. 25 HABANA
Teléfonos: M-1472 A-8142

M.E.C.D. 2016

DE DIA EN DIA

«Comercialmente la ley perjudicará a todo el que se acoja a ella, fuere quien fuere, porque logicamente es de suponerse que las fuentes naturales de abastecimiento de esos pequeños comerciantes quedarían **ipso facto** cerradas, ya que les negarían el crédito de que hoy disfrutan y que gracias a ese crédito mal o bien van viviendo, esperando tiempos mejores, pero que si se acogen a esa Ley y se le cierran los creditos, solamente lograrán precipitar su caída con la consiguiente alegría de los que hace tiempo pretenden controlar egoistamente el negocio de farmacia al detalle en Cuba, y por eso estimo asimismo que es preferible liquidar el negocio o presentar quiebra y conservar el crédito antes que acogerse a una Ley de Moratoria que daría al traste definitivamente con ese pequeño comerciante y sobre todo con el práctico de farmacia establecido que más que nunca podría levantarse de nuevo».

Eso dice —entre otras cosas— el señor Antonio Miguel Alcover, Secretario de la «Institución Nacional de Prácticos de Farmacia», refiriéndose a la Ley de Moratoria Farmacéutica recientemente aprobada por el Consejo de Estado.

Alega todavía otras dificultades que a su juicio redundarían en perjuicio de los pequeños propietarios de farmacias, casi todos ellos pertenecientes a la clase de prácticos, mal llamados **intrusos**, porque su supuesto intrusismo responde a una costumbre de cien años largos.

Pero si esas otras dificultades tal vez no tengan remedio, esta que especificamos lo tiene, y bien fácil.

Porque con votar una ley, complementaria de la que se comenta, en la que se prohiba cerrar esas «fuentes naturales de abastecimiento», ya está resuelto el problema.

¿No se ha declarado que la Revolución es fuente de derechos? Pues, ¡nada!... ¡A crear también el derecho a comprar el crédito!

* * *

¿Qué dirán ustedes de una organización a quien le entregaran setecientos mil pesos para fomentar el negocio y ese negocio produjera en cinco años noventa y un millones seiscientos noventa y siete mil cuatrocientos ochenta pesos?...

Tendrían que reconocer que era organización eficiente ¿verdad?

Pues ese es el caso de la Comisión del Turismo, de acuerdo con los datos oficiales que acaban de hacerse públicos y de los cuales nos enteramos por la reseña de la última sesión rotaria donde fueron sacados a relucir.

Aunque es honrado hacer constar que se dieron a conocer con el fin exclusivo de poner en evidencia que invertir dinero en atraer turistas, es un buen negocio, sin que a nadie se le ocurriera hacer el menor elogio de los comisionados que tuvo el turismo a través de los últimos cinco años.

Puede, en fin, que haya sido un olvido.

Pero un olvido que puede costar caro en lo que se refiere a obtener nuevos subsidios con esa finalidad, pues no hay que olvidar que el actual Secretario de Hacienda, Don Manuel Despaigne, perteneció a la Comisión del Turismo en esos reproductivos años.

Y acaso se enoje por la injusticia.

Tartarín de TARASCON.

Se trata de que el gobierno americano pueda supervisar la construcción de los buques

El «Bureau de Inspección y Navegación» ha entregado un informe al Presidente Roosevelt recomendando que sean modificadas las leyes de navegación que están vigentes

WASHINGTON, enero 25. (AP.).—Un informe entregado al Presidente Roosevelt, recomienda que se modifiquen las leyes de navegación de los Estados Unidos con el objeto de dar al Gobierno Federal el derecho a supervisar la construcción de buques.

Las modificaciones propuestas al Presidente Roosevelt son recomendadas por el Bureau de Navegación e Inspección de Buques del Departamento de Comercio, y tienen relación con las propuestas que se hicieron al Jefe del Ejecutivo en el informe interdepartamental sobre navegación.

Una de las proposiciones consiste en que se supriman los subsidios indirectos a las compañías navieras por los contratos de transporte de la correspondencia y que se concedan subvenciones directas en virtud de un método que conceda al Gobierno una completa supervisión de la construcción de los barcos y manejo de las empresas.

Con semejante plan el Gobierno quedaría facultado para decidir si los proyectos para la construcción de nuevos buques ofrecen la debida seguridad.

El informe entregado al Presidente por Joseph Weaver, jefe del Bureau de Navegación, también propone que el Senado ratifique la convención de seguridad marítima adoptada en Londres en 1929.

Los funcionarios del Departamento de Comercio, entre tanto, se disponen a abrir una investigación acerca del desastre del «Mohawk», y han manifestado que no estaría de más que el Congreso también iniciara una información pública acerca del mismo.

Weaver dijo, antes de salir para Nueva York con el objeto de dirigir la investigación del «Mohawk», que «vería con gusto» que el Congreso investigara los últimos desastres marítimos, de acuerdo con las peticiones que ha hecho el Senador Wagner.

«Nuestros inspectores están realizando una excelente y concienzuda labor dentro de lo que les permiten las leyes —dijo Weaver—, pero tropiezan con la falta de fondos y de autoridad. Cuando el Congreso se dé cuenta de eso, tendremos las leyes y el dinero necesarios.»

Los funcionarios de la Junta de Navegación dicen que el Gobierno no tiene dinero invertido en el «Mohawk», aunque posee hipotecas sobre seis buques propiedad de compañías subsidiarias de la Ward Line. Esos barcos son el «Algonquin», hermano gemelo del «Mohawk»; el «Cherokee», el «Seminole», el «Oriente», el «Coamo» y el «Borenquilen».

Aumenta la oposición al plan de auxilios de Roosevelt, para el que pide $4.880 millones

Algunos demócratas y la mayoría de los republicanos se proponen atacar el proyecto y están preparando numerosas enmiendas con el objeto de bloquear la aprobación del mismo

WASHINGTON, enero 25. (AP.)—Aumenta en el Senado la oposición al programa de auxilios recomendado por el Presidente Roosevelt, para realizar el cual pide un crédito de 4.880 millones de pesos, y los jefes democráticos comienzan a pensar que el proyecto no se convertirá en ley sin un prolongado y enconado debate.

Algunos demócratas y la mayoría de los republicanos tienen la intención de atacar el proyecto, y están preparando numerosas enmiendas con el objeto de bloquear su aprobación.

Se proyecta por la oposición impedir que el secretario del Interior, Ickes, tenga a su cargo la administración de los fondos que solicita el ejecutivo y se tiene entendido que tanto el secretario Ickes como el administrador de auxilios Mr. Hopkins, serán sometidos a un detenido interrogatorio la semana próxima, con motivo de la información pública que se abrirá acerca del proyecto.

Hugh S. Johnson, que fué jefe del «Aguila Azul», parece complicado en una operación irregular relacionada con los contratos para la construcción de buques, según manifestó hoy un testigo en la investigación que una comisión senatorial está haciendo de los negocios de las municiones. Johnson comparecerá mañana ante una comisión de la Cámara para declarar en el proyecto de ley sobre servicio universal.

El senador Norris, en un discurso defendiendo la reserva que propuso al protocolo para la adhesión de los Estados Unidos al Tribunal Permanente de Justicia Internacional causó sensación en el Senado, afirmando que el Presidente Roosevelt será derrotado en las elecciones de 1936, «si persiste en dejar la administración del país en manos del Director general de Comunicaciones, Mr. Farley».

El Senado aprobó y envió a la Cámara de Representantes el proyecto de ley que prorroga la vida de la Corporación de Reconstrucción por dos años más. Se le agregó una enmienda con el fin de liberalizar los empréstitos a la industria.

La Cámara aprobó un proyecto autorizando al Ejecutivo para emitir deuda por valor de nueve mil millones de dólares más.

LOS JUBILADOS CIVILES CELEBRARAN 2 JUNTAS EN EL CENTRO GALLEGO

La Federación Nacional de Jubilados y Pensionados del Retiro Civil, celebrará Juntas General Ordinaria y General Extraordinaria el próximo día 31 del actual, a las tres y cuarto de la tarde, en los salones del Centro Gallego de la Habana.

La Orden del Día de la Junta General Ordinaria es la siguiente: Lectura del acta anterior. Memoria anual. Balance General.

La Orden de la General Extraordinaria es: Modificación del inciso segundo del Artículo 15 de los Estatutos, consistente en ampliación de los cargos. Asuntos generales.

Para tener acceso al local deberá presentarse el carnet, el último recibo o la citación correspondiente.

Trajo el vapor "Cuba" anoche la primera remesa de certificados plata; 10 cajas con $1.080.000

En un camión del Ejército, custodiado por 30 hombres. Fué llevada a Tesorería. A las diez de la mañana se hará la apertura de dichas cajas. Billetes de $1 y $5

Habiéndosele concedido un perentorio plazo para abandonar el puerto de la Habana al pesquero americano «Star», esta embarcación salió ayer para Key West, después de practicarle a bordo un registro la Policía Marítima.

Polizones devueltos

Procedente de Hamburgo y escalas, llegó ayer el vapor alemán «Roland», del Lloyd Norte Aemán. Trajo carga general, dos pasajeros para la Habana y carga y 7 pasajeros en tránsito para Veracruz.

En este barco han llegado los jóvenes cubanos Antonio Estany Perea y Eduardo García Canto, los cuales, el día 23 del corriente, lograron introducirse a bordo del vapor alemán «Iserloh», atracado en los muelles de la Ward Line, y que zarpó ese día rumbo a Amsterdam.

Al cruzarse los dos buques, el capitán del «Iserloh», pidió a su colega que tomara a su bordo a los dos cubanos y los devolviera a la Habana.

El trasbordo se hizo en alta mar, y con fuerte marejada y viento, tomándose todas las precauciones del caso, por cuanto el bote que arrió el «Roland» no podía acercarse al costado del otro barco. Entonces fueron izados por una de las plumas del «Iserloh» como fardos, y arriados hasta dejarlos en el «Roland».

Declararon ante el oficial de Inmigración, señor González Quevedo, que los despachó, que no teniendo trabajo en la Habana, determinaron ir a probar fortuna a Europa.

Como ambos tenían sus papeles legalizados y probaron ser cubanos, quedaron en libertad.

Como pasajeros llegaron en este barco Guillermo Pardo y Guiseppe Mimola.

Los ferries

Los ferries «Seatrain New York» y «Estrada Palma», llegaron de New Orleans y Key West, con vagones de carga general.

Un petrolero

El vapor-tanque de bandera americana «Dean Emery», llegó ayer de Aruba, con cargamento de petróleo.

El «Granada»

El vapor hondureño «Granada» llegó ayer de New Orleans con carga y 12 pasajeros para la Habana y carga y 26 pasajeros en tránsito para Centro América.

Llegaron en este barco el doctor Alberto Gardon, Herbert Giweno y señora, los comerciantes en madera Howard A. Davidson y Sra., Joseph Kead, y entre los de tránsito el marino chileno Julio Carrasco y señora, y el sacerdote español Honorato Call.

Mil líos de cuero

La firma Lykes Bros embarcará hoy por el turbo eléctrico «Oriente» para New York y Europa mil líos de cuero.

Dos millones en oro y medio millón en plata

Procedente de Veracruz llegó ayer el vapor correo americano «Orizaba», de la Ward Line, que trajo carga general y 35 pasajeros para la Habana, y carga general y 34 pasajeros en tránsito para New York, para donde salió ayer al mediodía.

Lleva este buque 20 cajas conteniendo 200 mil monedas de oro de $10 que envía Alfonso de Asco, para el Chase National Bank of New York y 465 barras de plata con un valor de $270.235.03 que envía el Banco de México para el Federal Reserve de los Estados Unidos.

Embajador en España

Entre los pasajeros que llegaron en el «Orizaba» figura el general Manuel Pérez Treviño, nuevo Embajador de México en España, al que acompaña su familia, y su secretario, el señor Nazario Ortiz Garza y señora.

Le fueron dispensadas las cortesías de estilo.

También llegaron María Dangel de Pérez, que fué retenida por el Departamento de Inmigración, por no haber llenado determinados requisitos de la Ley; el señor Thomas Rees, Secretario de la Legación de Inglaterra en México, que va en uso de licencia a su país; el ingeniero Jack Jackson y un grupo de maestros mexicanos: Samuel Calderón, Adriano Flores, Victoriano Núñez, Vicente Tejedor, los cuales también fueron retenidos porque vienen a prestar servicios en una escuela religiosa de la Habana y no se han llenado los requisitos exigidos para el desembarco.

En la Habana embarcaron en el «Orizaba», para New York, Harry Likel, Rhodes W. Mc Casky y señora, Narcisa R. de Cruz y Mariana Galiana, entre otros.

Frutas y vegetales

De la Habana lleva el «Orizaba» cuatro mil cajas de frutas y vegetajes, 200 bultos de tabaco en rama, 100 bultos cera, 250 bultos varios, 60 pacas de esponjas y 250 líos de cuero.

El salvameno del «Havana»

Debido al mal tiempo reinante, el salvamento del vapor americano «Havana» se encuentra paralizado desde el día 19, habiéndose ya extraído del barco 350 toneladas de carga que ha tomado a bordo el vapor «Laila», que las conducirá a Miami y allí será clasificada y separada, para ser enviada la que pertenece a la Habana, que se ha salvado en su totalidad.

La recaudación

La Aduana recaudó ayer la cantidad de $84.286.52.

Polizón

Por haber pretendido embarcar como polizón en el vapor «Orizaba», fué arrestado el español Carlos Puga.

Los que embarcan

En el vapor «Cuba» embarcarán hoy para los Estados Unidos: José Prego, Ramiro Menéndez, Consuelo Fernández de Cuevas, Manuel G. Ferrer, Jorge S. Fint, María A. López, Matilde López, Francisca Carbonell, José J. Jiménez, doctor Gonzalo Elizondo y señora, Ryuma Mirata, comerciante japonés, Cesáreo Díaz, Caridad Suárez, Juan Hernández, Jacobo Sabín, Francisco Menéndez Villoch, América Radillo, Manuel Zayas, José Fernández, José Antonio Bayalo y José Núñez.

El «Oriente»

Ayer tarde, a las seis, tomó puerto el turbo eléctrico «Oriente», de la Ward Line, que trajo 890 toneladas de carga general y 61 pasajeros.

Para la Habana llegaron los religiosos norteamericanos James Griffin, Daniel Herror y Thomas Usen, que se hospedarán en la iglesia del Cristo, el comerciante griego establecido en Camagüey Albert Beham, mister Joseph Briuining y Sra., que visitarán a su amigo mister Briggs, de la Embajada de los Estados Unidos; el ingeniero James Gibb, el ingeniero Charles Olander, el comerciante de tabaco Sidney Rothschild y entre el grupo de turistas los hoteleros Walter Garney y Charles Haelrich.

Faltan 55 del «Mohawk»

Trajo el «Oriente» ayer tarde un mensaje radiotelegráfico de Nueva York, informando que faltan 55 pasajeros y tripulantes de los que viajaban en el «Mohawk».

Entre los desaparecidos se cuenta el capitán del barco.

Un notable periodista americano

Mañana domingo, y por el vapor «Peten», de la Flota Blanca, llegará el notable periodista norteamericano Gene Huse de Norfolk. Será cumplimentado por el señor Carlos Cuarta, a nombre de la Comisión de Turismo.

Se perdió la goleta «Gumersinda»

Se han recibido ayer noticias en la Habana, de que la goleta cubana «Gumersinda», de la matrícula de la Habana, se encuentra embarrancada y con graves averías, pero no han ocurrido en el accidente desgracias personales.

La «Gumersinda» salió de la Habana el día 15 de enero, despachada para el Mariel con un cargamento de yeso, el que descargó y tomó allí víveres para Vuelta Abajo quedando embarrancada cerca de la entrada del puerto de Bahía Honda.

Dicho barco lo manda el patrón Digno Pitaluga.

El «Santa Rosa»

El vapor americano «Santa Rosa», de la Grace Line, llegará esta tarde después de la una con carga y pasajeros para la Habana y en tránsito.

El «Kishacoquillas»

El vapor americano «Kishacoquillas» llegó ayer de Sagua la Grande con miel de purga en tránsito.

Salidas

Salieron ayer: el «Seatrian New York», para New York; el «Sixaola», para New Orleans; el «Orizaba», para New York; el «Estrada Palma», para Key West, y el «Bradesk» para New Orleans.

Cargamento de gasolina

Con cargamento de gasolina, se esperaba anoche el vapor-tanque americano «Oilpioner».

El «Florida»

De Miami se espera hoy el vapor americano «Florida», con pasajeros.

El vapor «Cuba»

De Tampa y Key West, llegó a las siete y media el vapor «Cuba», con 82 pasajeros, de los cuales anotamos los siguientes: Oscar Hernández, Ricardo Pino y señora, Edgardo Pando, el aviador Martull, Matilde Selenia, Segismundo Friedlem y señora, Rogelio Rocafort e hija, Amelia de M. de Ventura e hijo, Arcadio Pierres, Lydia Carrera e Inocencio Aracho.

Llegaron anoche en el «Cuba» $1.080.000 en certificados plata de uno y cinco pesos

En el vapor «Cuba» llegado anoche de Tampa y Key West, vino la primera remesa de la emisión de certificados plata, consistente en $1.080.000 en billetes de uno y cinco pesos que estaban contenidos en 10 cajas.

Para el recibo de esta remesa, acudieron al Arsenal, el Tesorero General de la República, señor Enrique Pedro, el Jefe de la Sección de la Moneda, Ramiro Hernández Bofill, el Segundo Jefe Dr. José Rodríguez Dod; Adolfo Pino Quintana, en representación del Secretario de Hacienda; Eugenio Méndez Capote, con la misma representación, y los Inspectores de la Moneda, Agustín Lazo, Sinforiano Villa, Celestino Gaunaurd, el Administrador de la Aduana Sr. Belt, y el Sr. Norman Cora, Segundo Jefe del Departamento de Pasajeros y Equipajes.

Esta remesa fué conducida a la Tesorería, en un camión del Ejército, custodiado por 30 hombres, al mando del teniente Tiburcio Feria, el sargento Elio Chaviano y el cabo Antonio Collado, siendo depositados en una bóveda especial hasta hoy a las 10 de la mañana, que será abierta a presencia del coronel Despaigne, siendo canjeados por plata, a las personas que se hallen allí presentes. A la hora citada, estará allí una comisión fiscalizadora, que dará constancia de salida de los billetes a cambio de plata y ésta comisión acordará las fechas de arqueo y otros detalles relacionados con el recibo de las subsecuentes remesas.

Pasajeros por la Vía Aérea

LLEGADOS DE MIAMI

A bordo del avión de la Pan American Airways Caribbean Clipper, que arribó ayer por la mañana, a las 10 y 50 a. m., procedente de Miami, llegaron los pasajeros siguientes: Pelayo Rivero, Mose Shapiro, David Shapiro, Hadvez Knowles, Edith M. Lane, WWalter L. Lane, Peggy Echart, Peter Klatt, William H. Haley, Rafael C Galván, Robert H. Tyndall Milo Cleveland, Lee Samuels, Lou Haíkin, Samuel Kleinber, Samuel Ciñovitz, Esther Conovitz, Esther Magalhaes, Donal Magalhaes, James J. Story, Donald Kaffenburgh, Ruth Story Charles Fisher, Antonio Montero, William B. Baumgarther, Mabel Baumgather.

LLEGADOS DE TAMPA

En el avión de la Pan American Airways que arribó ayer procedente de Tampa, llegaron, los pasajeros siguientes: Samuel L. Kuhen, Minette Kuhen, Miguel Fernández, Ramiro Gómez, Fernando Bustillo y Margaret Story.

LLEGADOS DEL INTERIOR

A bordo del avión de la Compañía Cubana de Aviación NM-5 que arribó ayer al Aeropuerto de Rancho Boyeros, procedente de Guantánamo y ciudades intermedias, llegaron los pasajeros siguientes: F. G. Frenger y Angel Assensio, procedntes de Santiago de Cuba; Mariano Arroyo, Manuel Campo y Hortensia A. de Campo, procedentes de Camagüey; Antonio Rodríguez y Rafael Valdés, procedentes de Santa Clara.

SALIDOS PARA MIAMI

A bordo del avión de la Pan American Airways Caribbean Clipper, que salió ayer por la tarde para Miami, embarcaron los pasajeros siguientes: Blanche Radabaugh, Josephine Gady, John Moran, Morris Schulman, Jonn P. Doyle Jr., Rudolph Gabler, Hilda Gabler, Charles J. Bast, Lilliar Bast, Rene Wyhant, Ernest A Stewart, Bernard Q. Rorke, Lillicent Rorke, David Coe, Catherine Doyle, Edyttis P. Doyle, Morris Greenberger, Fannie Greenberger, Charles Byrd Alberto M. Ruíz, Margarita Ruíz, Manuel Fernández, Vicent Morrone, Cecilia Morrone, Maximiliano Izquierdo Verna Fleming, Jeanny Kelly, George Schoenberg, Allase Stebbins, Ruth Gordons, Charles Campbell, Peter Klatt, Peggy Echardt, George Lukens y Grace Angell.

SEGUNDO AVION PARA MIAMI

A bordo del avión de la Pan American Airways que salió ayer por la tarde para Miami, a las 2 y 45 p. m. embarcaron los pasajeros siguientes: Adele M. Junge, Eva Borchard, James W. Flanagan, Manuel Fernández James F. Bremma, Morris Greenberger, Fannie Greenberger, Arthur Richadson, William Jacson, Frederick W. Lewiws, Alejandro Lasa, Almagro, Edwwin Hartley, Frey Goldberg

SALIDOS PARA EL INTERIOR

En el avión de la Compañía Nacional Cubana de Aviación ,que salió ayer por la mañana, a las 7 y 30 a. m., del Aeropuerto de Rancho Boyeros, para Guantánamo y ciudades intermedias, embarcaron los pasajeros siguientes: Armando Ruíz, para Cienfugos; Rigoberto Torricella ,Mario Castillo, para Camagüey; Antonio González, para Manzanillo; Arturo Castro y John D. Schenk, para Santiago de Cuba.

PIDE EL DR. ARRATE QUE LE PAGUEN LOS HABERES COMO INSPECTOR DEL CENSO

El doctor Carlos F. Arratte nos envía copia de la carta por él dirigida al Presidente de la República en la que le significa que con fecha 16 de noviembre del pasado año cesó en su trabajo de inspección del Censo Electoral, y que por razones obvias de explicar aún no se ha efectuado el pago de su labor.

Con tal motivo—dice el doctor Arratte—«me dirijo a usted para informarle que, a pesar de haber sido dada por el Consejo de Secretarios la orden de situar fondos, esto no se ha efectuado debido a la falta de un Director del Censo que lo ordene. Como quiera que ese «status» puede alargarse, acudo a usted a fin de que se sirva—si lo estima legal—nombrar a un ciudadano responsable que se encargue de abonar un trabajo realizado hace ya dos meses y medio, pero que costó un desgaste de energía aún no reparado».

Sensacional Oferta de Cortes y Retazos. Sólo hoy. Planta baja.

El Encanto

El lunes —conmemoración del Natalicio de Martí— "EL ENCANTO" no abrirá sus puertas. Aproveche el día de hoy para hacer sus compras.

El Encanto

He aquí 10 de las numerosas oportunidades de hoy sábado en "El Encanto"

1 — Carteras de piel, marrocain y charol. Rebajadas de 1.50 . . . . . 1.19

2 — Medias de seda pura en tejido semidoble y chiffón, de absoluta garantía. Rebajadas de 1.25 a 1.00

3 — Zapatos de gamuza y charol. No todos los tamaños en cada estilo. Rebajados de 6.50 a 3.50
De 7.50 a 3.90. De 8.50 a 4.90.

4 — Cinturones de gamuza y piel. Rebajados de 45c. a . . . . . 30c.
Rebajados de 35c. a . . 25c. y 50c.

5 — Pulsos de pasta, en forma de aro. Rebajados de 50c. a . . . . . 20c.
Rebajados de 1.50 a . . . . 75c.
Rebajados de 2.50 a 1.00

6 — Escarpines de hilo y seda en colores. Tallas: 6 al 10. Acabados de recibir 50c.

7 — Abrigos de paño sedán en colores enteros. Rebajados de 8.50 y 9.50 a 6.95

8 — Vestidos de lana. Diversos estilos muy elegantes. Rebajados de 5.50 a 3.95

9 — Pañuelos de hilo, para señoras, estampados, con el dobladillo hecho a mano . . . . . 10c.

10 — Crepé de pura seda. Más de 40 dibujos diferentes. Rebajado de 1.25, 1.50 y 1.75 a . . . . . 79c.

El Encanto

El Departamento Postal servirá a usted cualquiera de los artículos anunciados.

M.E.C.D. 2016

9A SECCION

TELEFONOS:
Dirección. A-3577
Jefe de Redacción. A-3205
Sección de Sports. M-7912

DIARIO DE LA MARINA

TELEFONOS:
Quejas M-7911
A. Clasificados . . A-3333
Agencia Marianao. FO-7389

9A SECCION

AÑO CIII — EL PERIODICO MAS ANTIGUO DE CUBA — LA HABANA, SABADO, 26 DE ENERO DE 1935 — ACOGIDO A LA FRANQUICIA POSTAL — PAGINA ONCE

LA ACTUALIDAD

"FRENTE A LA VIDA"

(Por LEON ICHASO)

ASI se titula el opúsculo que para propaganda cultural ha publicado la «Federación de la Juventud Católica Cubana».

Sin duda, el Hermano Victorino de la Salle, ha sabido sintetizar sin enojosos sermoneos, en cuadros amenos y rápidos, los vicios y frivolidades y las virtudes ejemplares de los jóvenes de ambos sexos en estos tiempos.

Yo puse en la obra el óbolo de mi prólogo que para conocimiento del lector traslado a esta sección.

Dice así:

En el desquiciamiento social, moral y religioso en que el mundo parece que va a caducar, es la juventud la que sufre más recios y más persistentes embates. Secarla para todo noble sentimiento, degenerarla y bestializarla con la más grosera sensualidad, idiotizarla y envilecerla con la morfinomanía y pervertirla con la impiedad y el ateísmo, es el empeño más ahincado de los apóstoles y hacedores del mal. Saben éstos cuanto puede y cuánto significa. Saben que, ganada ella, para su causa, está minado el mundo presente y vencido el mundo futuro. Por eso no pierden ocasión para esta empresa definitiva. Toxinas de odio en libros, folletos, periódicos, peroratas de estaciones radiotrasmisoras. Toxinas de odio en conferencias de asociaciones y de clubs y en proclamas incendiarias de sindicatos y confederaciones marxistas.

Incendio de lujuria en la pantalla cinematográfica, en escenas en que se exhibe la desnudez sin velos, en las novelas escritas únicamente para nutrir y aguzar la más refinada carnalidad y en los cabarets en que la lícita expansión se convierte en bacanal.

Escepticismo, incredulidad y ateísmo en la tribuna, en las Academias científicas y literarias, en la escuela.

Este libro que la Federación de la Juventud Católica Cubana dedica a los jóvenes de Cuba quiere también conquistarlos. Quiere adueñarse de ellos para que prendan en su alma las flores del amor que se expande sin espinas para todos los hombres; que desde el altar nupcial va al nido risueño y apacible del hogar; que engendra a los forjadores de héroes y mártires de la patria; que modela el espíritu para el sacrificio y que ennoblece y engrandece cuanto toca. Quiere adueñarse de la juventud para encender y mantener en ella viva la lámpara sagrada de la ilusión estimuladora y consoladora; para que en vez de andar a ras de la tierra como las bestias, se eleve en alas de la fe a aquellas alturas a donde no llegan nunca la ruindad y la miseria humanas y en donde jamás es de noche; para desamarrarla de todo este fardo enorme de fórmulas excéntricas y filosofías absurdas que enloquecen y desconciertan.

Anhela este libro apoderarse de la juventud cubana no por medio de la tiranía de los sindicatos marxistas, ni de los horrores del terrorismo, ni de la servidumbre de sombrías y férreas dictaduras, sino por la fuerza de la dulce y sugestiva persuasión que va de amigo a amigo, de compañero a compañero, de hermano a hermano.

Este libro te enseñará a distinguir, oh lector, la diferencia que hay entre la mujer amoral y frívola que exhibe su desnudez en las playas; que se embriaga de cocktail en los cabarets; que se deshace en las contorsiones de los más lúbricos bailes; que aplaude en el teatro las más impúdicas «varietés»; que aborrece la maternidad y que gusta del refinamiento en todos los placeres; y entre la joven que sabe siempre respetar su decoro femenino; que distingue el lícito esparcimiento, del descoco y el desgarro y el goce honesto, del morbosamente sensual; que a la presencia de un niño siente palpitar en sus vírgenes entrañas todas las inefables ternuras y dulzuras de la maternidad.

Verás, lector, desfilar por las páginas de este libro la efigie cursi y amuñecada del «pepillito» con su ridículo acicalamiento, con su charla angustiosamente vacía, con su paralitismo vegetativo, con la insustancial nadería de todas sus acciones y de todos sus propósitos, y admirarás también en ellas la aristocracia espiritual, la responsabilidad consciente, la dignidad noble y gentil, la generosa hidalga y los fecundos fervores del joven que se ha educado en la escuela de la hombría de bien, de la ciudadanía decente y honrada, de la ética limpia y pulcra y de la acendrada piedad. Verás el amor que ennoblece, que inclina al sacrificio y engendra virtuosos hogares en contraste con el amor que embrutece, que erotiza y que amanceba; la arrogiosidad que seca el corazón y materializa el cerebro, que suicida el alma y tantas veces también el cuerpo y amarra al hombre a la tierra sin que pueda levantar el vuelo a ninguna altura, en frente de la fe que le da fuerzas taumatúrgicas de gigante, y le eleva hasta el mismo Dios.

Todo esto encontrarás en este opúsculo sin ningún sermoneo fatigoso, sin ninguna abstrusa y tediosa elucubración y disquisición. Son cuadros rápidos, concretos, deliciosamente humorísticos a ratos, lo que aquí hallarás.

Escoja entre ellos la querida juventud cubana, que los ha inspirado, los que le sirvan de marco y de ejemplo en sus ansias de virtud y de superación.

FUE LEVANTADO EL ESTADO DE GUERRA EN 35 PROVINCIAS ESPAÑOLAS

Tribunales especiales para juzgar delitos cometidos por medio de la Prensa, en España

En la Facultad de Ciencias de la Universidad de Zaragoza se hacen ensayos para la obtención de petróleo sintético según el procedimiento de Suñol. Antonio Dot, condenado

MADRID, Enero 25 (WP)—El Ministro de la Gobernación ha declarado hoy a los repórters que las líneas generales del proyecto de ley de prensa son la rapidez en el procedimiento y el robustecimiento de los resortes de la autoridad, así como la creación de tribunales especiales encargados de juzgar los delitos cometidos por la prensa.

EL PRESIDENTE DE VACACIONES

MADRID, Enero 25 (WP)—El Presidente de la República, señor Alcalá Zamora, ha marchado a Priego, su pueblo natal, con el objeto de pasar allí unas breves vacaciones.

Lerroux marchará a Alicante donde descansará hasta el lunes.

ENSAYOS DE UN INVENTO SOBRE PETROLEO SINTETICO

ZARAGOZA, Enero 25 (WP)—En la Facultad de Ciencias de esta Universidad se están haciendo ensayos para la obtención de petróleo sintético, según el invento de Rafael Suñol.

Cuantas personas intervienen en los ensayos guardan la mayor reserva hasta conocer el resultado de los experimentos.

CONDENADO EL SECRETARIO DEL PARLAMENTO CATALAN

GERONA, Enero 25 (WP)—Acusado de un delito contra la forma de Gobierno, el Tribunal de Urgencia de esta provincia ha condenado a cuatro meses de arresto al Secretario del Parlamento Catalán, don Antonio Dot.

LEVILLIER DA UN BANQUETE

MADRID, Enero 25 (PW)—El diplomático argentino señor Levillier dió hoy un banquete al Embajador de la Argentina, señor Mansilla, al escultor español Benlliure, al escritor y charlista García Sanchis, al escritor Américo Castro, al poeta Marquina y a otras personalidades.

EL DESCARRILAMIENTO DEL FERROCARRIL DE CERDILLA

MADRID, enero 25. (SE.)—El ministro, Sr. Cid, al hablar con los periodistas, les dijo que con motivo del descarrilamiento del ferrocarril de Cerdilla a la Sierra, había enviado a unos ingenieros para conocer la causa del accidente, y visto el informe de los técnicos, el ministro ha ordenado la suspensión del funcionamiento de dicho ferrocarril hasta que se ponga en condiciones de seguridad.

Un sabio jesuíta, el Padre Pérez del Pulgar, fué objeto de un homenaje por parte de distinguidas personalidades

Fué profesor electro-técnico en el Instituto de Artes e Industrias, de merecida fama

MADRID, enero 25. (SE.).—La Junta directiva de Antiguos Alumnos del Instituto de Artes e Industrias, celebró un bello y cordial homenaje a su maestro, el sabio electrotécnico, Rvdo. Padre jesuíta, Pérez del Pulgar, descubriendo en el local de aquella asociación, un retrato del profesor, debido al pincel de Salaverría.

Refiriéndose a este homenaje, Ramiro de Maeztu publica en el periódico madrileño «ABC» el siguiente artículo:

«Cuantos le rodean saben que el padre Pérez del Pulgar es uno de los grandes espíritus de España. Fué desde lejos, al leer la noticia de una conferencia suya, hace diez o doce años, en que se proyectaba la formación de centrales regionales de energía, para el mejor aprovechamiento de nuestra fuerza hidráulica y carboneo menudos, cuando vislumbré por primera vez que detrás de su nombre había un alma poderosa y noble.

¿Por qué se iba a cuidar de enriquecernos un hombre que ha hecho voto de pobreza? A veces los obreros mejor pagados son los más revolucionarios. Mucha verdad, pero la mayor parte del pueblo español vive tan pobre, que habría que sacarle antes de su miseria para poder después cristianizarle. Así me expliqué las preocupaciones de este padre jesuíta.

Mi visita al I. C. A. I., poco antes de aquel 11 de mayo en que se prendió fuego, me confirmó en mis imaginaciones. Había en el Instituto centenares de jóvenes, que dibujaban, estudiaban, escribían, fundían hierro, lo torneaban, lo ajustaban y que, al terminar las clases, las abandonaban sin atropellos y sin gritos, de mala gana, como si su dicha no estuviera en la calle, sino en la educación que a la espalda dejaban.

Pensé en la Compañía de Jesús, cuando la fundara San Ignacio. Era tan conservador, que nunca sospechó que su Orden se dedicara a investigar verdades nuevas. Y, sin embargo, en la disputa entre humanistas y escolásticos, tomó partido por los humanistas e hizo que los colegios de la Compañía fueran trilingües (latín, griego y hebreo), como los querían Tomás Moro y Erasmo, Cisneros, Carlos V y los papas Nicolás IV y Pío II. Aquello es lo que pedía el siglo XVI; si el XX quiere máquinas, ¿por qué no se ha de distinguir la Compañía por los colegios que enseñan a construirlas y a manejarlas?

He aquí el retrato del P. Pérez del Pulgar, obra del ilustre pintor, señor Salaverría, que, dedicado por los antiguos alumnos de estudios de ingeniería, pertenecientes al I. C. A. I., quedó instalado en el domicilio social de la Asociación.

Pero lo que más le interesaba al padre Pérez del Pulgar era buscar colocación a los alumnos del Instituto, enorgullecerse de sus buenos sueldos, recrearse de su prosperidad. Era gran parte de Madrid la que se beneficiaba de la obra del Instituto. La ciudad entera parecía subir por sus clases y escalar el dominio de la técnica, en busca de un poco más de bienestar.

Dejar destruir el I. C. A. I. no fué sólo crimen, sino estupidez. Es institución que no puede hacerse por dinero, ni rehacerse siquiera. Sólo si el Gobierno volviera inmediatamente a ponerla en manos del padre Pérez del Pulgar y de la Compañía de Jesús, sería posible restaurarla. Dentro de unos años, cuando esté viejo Pérez del Pulgar, ya será tarde.

A hombres de su calibre no se les paga, si acaso, sino con el cariño y la gratitud de sus alumnos, y con el respeto y la admiración de los demás, sombrero en mano.»

"No hay más cera que la que arde", dijo Romanones al ver la tranquilidad política actual

Se considera que la situación solamente cambiaría por algún suceso imprevisto, siendo lo que más apasiona en la actualidad las elecciones y la causa del alijo de armas

MADRID, Enero 25 (WP)—La sesión de las Cortes se inició hoy con escasísima animación.

En la parte dedicada a ruegos y preguntas, el diputado don José Antonio Primo de Rivera censuró la prorrogación del estado de guerra y se ocupó del paro obrero, atacando al Gobierno.

Después se continuó la discusión del proyecto de ley de arrendamientos rústicos, interviniendo varios oradores.

LA SITUACION POLITICA ESTA CONSOLIDADA

MADRID, Enero 25 (WP)—La situación política ha entrado en un período de calma. Alcalá Zamora y Lerroux se hallan fuera de la capital.

El Parlamento ha comenzado el estudio de los proyectos de ley que se acordaron en las últimas conferencias celebradas entre el jefe del Gobierno, señor Lerroux, y el jefe de Acción Popular, señor Gil Robles.

La situación ha merecido un epitafio sintético del Conde de Romanones, quien al reanudar las sesiones de Cortes dijo: «No hay más cera que la que arde».

Romanones se refiere a que con las actuales Cortes solo es posible la coalición gubernativa actual.

Se ha levantado el estado de guerra en treinta y cinco provincias, subsistiendo en quince.

Imparcialmente se considera que la sólida situación actual solamente es mutable por acontecimientos imprevistos. Sin embargo, está sujeta a contingencias como es fácil prever cuando el Gobierno está constituído por cuatro partidos de ideología diferente.

Las principales perspectivas las ofrecerán las elecciones municipales anunciadas para abril o mayo. Las elecciones tendrán evidentemente un marcado carácter político.

Otro asunto destacable es el de los alijos de armas, cuyo sumario está sometido al estudio de la Cámara, por si hubiera responsabilidades exigibles a algunos ex-ministros.

Ambos asuntos apasionarán mucho cuando les llegue el turno.

Algún periódico, como «Informaciones», ha llegado a decir que el sumario del alijo de armas constituye la clave de la situación actual, pero se tramita respetando el secreto del sumario.

Cree el señor Ventosa Calvell imposible el triunfo de los socialistas y de los anarquistas

Seis individuos, fingiéndose policías realizaron un atraco en Barcelona. En Madrid se efectuó el entierro del aristócrata gallego Conde de Maceda. La familia de Borbón envió pésame

BARCELONA, enero 25. (SE.)—El señor Ventosa y Calvell ha hecho las siguientes manifestaciones sobre problemas sociales:

—¿Cree usted necesario mantener, modificar o suprimir los Jurados mixtos

—Es necesario mantenerlos, modificando su organización en forma que responda a la función que han de ejercer; sobre todo, es esencial que la Presidencia constituya una verdadera magistratura independiente, competente, recta, extraña al espíritu de partido y separada de la lucha de clases.

—¿Qué orientación han de seguir en lo sucesivo las organizaciones obreras?

—Las organizaciones obreras deberían tomar una orientación estrictamente profesional, apartada de ideologías y de finalidades revolucionarias.

—¿Será posible un día el triunfo comunista, socialista o anarquista en España?

—Creo que no. Es posible, si no hay autoridad ni existe un Gobierno con nociones de su deber, que se produzca un estado caótico de subversión y de desorden; pero no creo posible que se establezca en España un orden comunista, socialista o anarquista, que sería una excepción monstruosa en la Europa occidental.

—La organización corporativa, ¿ha fracasado o ha triunfado en otros Estados de Europa?

—La organización corporativa no es más que una forma de la intervención del Estado, los representantes de los cuales son los que predominan de manera absoluta; en consecuencia, la apreciación de su éxito o de su fracaso, está ligada con el criterio que se tenga sobre el intervencionismo del Estado y sobre la organización dictatorial del Poder público.

—España, con la jornada de ocho horas, retiro obrero, Jurados mixtos, seguros contra accidentes, régimen de accidentes de trabajo en caso de muerte o incapacidad, etc., ¿no es de los países más adelantados en legislación social?

—Creo que, en efecto, España es un país adelantado en materia de legislación social; de todos modos, hay que hacer notar que en muchas regiones de España la legislación no se cumple más que de una manera deficiente y fragmentaria. Cataluña es donde seguramente la ejecución es más general y estricta.

SEIS SUJETOS, FINGIENDOSE POLICIAS Y GUARDIAS DE SEGURIDAD, REALIZAN UN ATRACO

BARCELONA, enero 25., (SE.)—Se han presentado en la Cooperativa Industrial, establecida en la calle de Pallart, seis individuos, de ellos dos vestidos con uniformes de guardias de Seguridad y otros cuatro fingiéndose inspectores de Policía.

Entraron en el local, y cuando vieron que estaba solo el encargado, Ramón Borrás, sacaron las pistolas que llevaban, y, amenazándole con ellas, le obligaron a que les entregara 2,500 pesetas que había en el cajón. Después escaparon en un automóvil que tenían dispuesto.

LA RESIDENCIA DE DON ALFONSO DE BORBON

ENERO 25. (SE.) Italia.—Noticias procedentes de Roma anuncian que el ex rey Alfonso XIII y su familia han fijado definitivamente su residencia en la capital de Italia.

El ex soberano ha alquilado una casa en que ha vivido hasta ahora el famoso barítono italiano Tita Ruffo.

MISTERIOSA MUERTE DE UN ESPAÑOL EN PERPIÑAN

PERPIÑAN, enero 25. (SE.)—Ha sido hallado en una de las plazas de esta ciudad el cadáver de un hombre.

Por los papeles que le han sido encontrados en uno de los bolsillos de la chaqueta, se ha averiguado que se trata de un individuo de nacionalidad española, llamado Vicente Aleya, nacido el 2 de mayo de 1885 en Navarclés y que estaba domiciliado en Perpiñán.

La policía está efectuando activas investigaciones para poner en claro este asunto.—Fabra.

EL ENTIERRO DEL CONDE DE MACEDA

MADRID, enero 25. (SE.) — Se efectuó la conducción al cementerio de la Almudena del cadáver del aristócrata gallego don Baltasar Losada Ozores, montero mayor que había sido en Palacio durante los últimos tiempos de la monarquía.

El duelo fué presidido por su hijo político, el vizconde de Feffiñanes, el director de la vieja casa de Borbón y gran número de aristócratas, destacándose entre ellos cuantos habían desempeñado cargos palatinos y de la confianza del ex-rey.

Desde Roma lo mismo que desde Londres, la familia alejada de España, expresó su condolencia a los familiares del finado conde en sentidos telegramas.

El «Manchester Guardian» de Londres, es optimista en lo referente a España

LONDRES, enero 25. (SE.)—El «Manchester Guardian» expresa la opinión de que el régimen parlamentario podrá ser mantenido en España.

«La agitación católica—añade el órgano liberal—no es, en sí misma, ni antirrepublicana ni antiparlamentaria.

»Los socialistas extranjeros exageran cuando, al hablar de España, dicen que el Gobierno actual es equivalente a un régimen fascista. Mientras el señor Lerroux sea primer ministro y el señor Alcalá Zamora Presidente de la República, la República española conservará la esperanza de sobrevivir».

Devolución a los familiares de don Alfonso

Las propiedades privadas del ex Rey seguirán sujetas a la intervención del Estado

MADRID, enero 25. AP.—El Congreso continuó hoy la discusión del proyecto de ley sobre arrendamientos rurales, suspendiendo después la sesión hasta el martes.

El ministro de Hacienda, señor Marraco, leyó en las Cortes un proyecto de ley suprimiendo la intervención del Estado en las propiedades privadas pertenecientes a la familia real española, con excepción de los bienes pertenecientes a Don Alfonso. Así que las Cortes aprueben esta ley, los familiares del ex soberano podrán disponer libremente de sus propiedades y efectos.

TRES MUERTOS Y DOS HERIDOS EN UNA EXPLOSION

ZARAGOZA, enero 25. (AP).—En una pequeña pirotecnia establecida en esta ciudad hizo explosión la pólvora y demás sustancias que se destinaban a la preparación de fuegos artificiales, resultando tres personas muertas y otras dos en gravísimo estado.

LOS ESPAÑOLES EN EDAD MILITAR PUEDE GOZAR DE LA AMNISTIA DICTADA

AVISO

Se recuerda por este medio, a todos los españoles que no tengan legalizada su situación militar que pueden hacerlo, acogiéndose a los beneficios del Decreto de Amnistía promulgado por el Gobierno Español con fecha 24 de Abril último (D.O. Núm. 95) que estará en vigor, hasta el 24 de Abril del corriente año, fecha en que termina el plazo concedido para obtener dicho indulto; debiendo significar que, pasada esta fecha, caduca, sin prórroga alguna.

Deben presentarse en el Consulado General de España en la Habana, Negociado de «Asuntos Militares».

Enero 24 de 1935.

Consulado General de España.

Tres pistoleros de 18 a 20 años asaltaron un comercio de Santiago matando al dueño

Resultaron un muerto y catorce heridos en un choque habido entre los Expresos de Asturias y Galicia, en León. Los lobos causan destrozos en el ganado de la provincia de Zamora

SANTIAGO, enero 25. (SE).—Se tuvo conocimiento en esta ciudad de un trágico suceso ocurrido en las cercanías.

En el lugar de Vidán, a dos kilómetros de Santiago, en la carretera de Noya, fué atracado en su importante establecimiento de ferretería don Constantino Villaverde, de 58 años de edad, viudo y persona muy querida y conocida en aquel lugar y en esta ciudad y en la de Noya.

Los atracadores aprovecharon un momento en que el señor Villaverde se encontraba solo en la tienda para cometer el crimen.

Aquellos eran tres jóvenes, como de unos 18 a 20 años, bien vestidos. Irrumpieron en la tienda violentamente, y pistola en mano exigieron al comerciante que les entregara el dinero que tuviera.

El señor Villaverde se resistió a las intimidaciones e hizo ademán de defenderse. A esto contestaron los atracadores disparando sobre él varias veces. Seguidamente se dieron a la fuga.

Al oír el ruido de las detonaciones acudieron varios vecinos, que se limitaron a recoger el cuerpo del comerciante que estaba tendido en el suelo y bañado en sangre.

Rápidamente fué conducido a esta ciudad y llevado al Sanatorio del doctor Baltar; cuando ingresó en este centro había entrado en el período agónico.

Se le apreciaron dos heridas por arma de fuego, una en el vientre y otra en una clavícula. A los pocos momentos dejaba de existir el señor Villaverde.

Además presentaba también otras dos heridas contusas, una en la cabeza y otra en el cuello, que al parecer le fueron producidas en la poca lucha que se supone sostuvo con los atracadores.

El proyectil del pecho le fué extraído.

El finado había sido profesor de Escuela de Comercio, y actualmente se dedicaba al comercio.

LA IMPORTACION DE MAIZ Y CARNES CONGELADAS

CORUÑA, enero 25. (SE).— Han celebrado una reunión los diputados a Cortes señores Reino Caamaño, Aperibay, Vázquez Gundín, Blanco Rajoy, Méndez Gil y Gil Casares para tratar de su intervención en el asunto de la importación de maíz argentino y carnes congeladas cuando sea abordado en el Parlamento.

CHOQUE DE LOS EXPRESOS DE ASTURIAS Y GALICIA.—UN MUERTO Y CATORCE HERIDOS

MADRID, enero 25. (SE).—Se recibieron noticias en la Dirección general de Seguridad de que, cerca de la estación de Palanquinos (León), habían chocado los trenes expresos de Galicia y Asturias.

A consecuencia del accidente resultó muerto el oficial de Correos, D. José Badera, que llevaba servicio en el tren de Galicia, y heridos, de pronóstico reservado, Luis Soler Ordóñez, Ignacio Sefelader súbdito alemán; Plácido Delgado Vázquez y el conductor del tren de Asturias, Miguel Lafuente Alvarez. También resultaron heridos levemente Julio González de la Llana, el fogonero del tren de Galicia, Miguel Herrero; el conductor del tren de Asturias, Paulino Villegas, Juan Gallego Aguilar, Julián Teblez, Felipe Martínez Díaz, Ramón Carrero Villagallo, Juan Martín Calero, Wenceslao Díaz Suárez, Mariano Pinillo Sierra y Ramón Segura de la Carmilla.

Para el lugar del siniestro salieron distintos trenes de socorro con personal para prestar los auxilios correspondientes y para dejar la vía en condiciones de libre circulación.

Las estadísticas del paro forzoso en España muestran disminución en el año 1934

MADRID, enero 25. (SE.)—Se han publicado los datos del paro forzoso correspondiente al mes de noviembre.

El número de parados acusa una disminución de casi 14.000 en relación con el mes de enero, y de más de 18.000 en relación al mes anterior de octubre, con tendencia a la disminución, a pesar de que los datos se refieren ya casi al comienzo del invierno y, desde luego, al comienzo de la temporada invernal, siempre es más dura para el paro forzoso.

Así se da el caso de que son los dos meses de agosto y septiembre los que acusan más elevación de obreros parados.

La cifra más importante corresponde a las industrias agrícolas y forestales. Le siguen las de la construcción.

En Rivas Pequeñas, Lugo, se ha desarrollado una sangrienta tragedia entre dos hermanos

En el camino de La Coruña a Lugo, cayó al río un automóvil en que viajaban cinco personas, las que no perecieron gracias a una valerosa joven que se lanzó al agua, abriendo el auto

LUGO, enero 25. (SE.)—En el pueblo de Rivas Pequeñas (Lugo) ocurrió una tragedia que ha causado consternación en el vecindario.

Los protagonistas fueron dos hombres jóvenes, muy queridos en Rivas Pequeñas: Gerardo González y Manuel María. Eran hermanos políticos. Manuel había casado con una hermana de Gerardo. Y los padres de éste, según la voz pública, habían testado con arreglo a la ley foral gallega, a favor de la esposa de Manuel. El hijo fué desheredado.

Con este motivo, desde algún tiempo veíase a Gerardo triste, preocupado. En los últimos días se abstuvo de trabajar en la casa y dejó de comer con su familia. Gerardo odiaba profundamente a Manuel, a quien no dirigía la palabra.

El día 19 se encontraron Gerardo y Manuel a solas. ¿Discutieron? No se sabe. El drama se desarrolló sin testigos. Parece —por algunas frases que ha podido pronunciar Manuel— que Gerardo acometió a su hermano político y le dió una tremenda cuchillada en el costado izquierdo. Manuel, al sentirse herido, se abalanzó sobre Gerardo y luchó con él desesperadamente. Aunque se desangraba tuvo fuerza y arrestos para quitar el arma a su agresor y asestarle una puñalada que le dejó muerto en el acto.

Manuel se debate con la muerte. Difícilmente salvará la vida.

No ha podido declarar. Pero de vez en vez, bajo los efectos de la fiebre, dice palabras en relación, al parecer, con el tristísimo suceso.

UNA JOVEN LOGRA SALVAR LA VIDA A CINCO PERSONAS

CORUÑA, enero 24. (SE).—Al dirigirse a Lugo un coche en el que iban cinco personas se despeñó por un barranco, cayendo a un río.

La joven Herminia Pérez, que presenció el accidente se arrojó al río y después de muchos esfuerzos logró abrir la portezuela del automóvil, saliendo los ocupantes.

Los viajeros sufren heridas leves y el chofer heridas de alguna importancia.

UNA BOMBA EN SOBER

LUGO, enero 24. (SE).—Días pasados estalló una bomba de dinamita en el domicilio del secretario del Ayuntamiento de Sober, don José López y López, causando desperfectos en el inmueble, sin ocasionar desgracias personales.

Avisada la Guardia civil, se personó en el lugar del suceso y comenzó a efectuar averiguaciones, para detener al autor o autores del hecho.

Con este motivo, se trasladó al pueblo de Villaoscura, y acordaró la casa del vecino Manuel Fernández Guitián, sobre el cual recaían sospechas.

En frente de una galería, se encontraba el guardia Rogelio González Coldeiro, para vigilar aquélla parte del edificio, y de pronto sonó un disparo de escopeta. Se volvió hacia el lugar de donde partió el disparo y sonó otro más que le ocasionó una herida en el brazo derecho. La Guardia civil contestó a su vez, y se replegó para conocer la situación de la fuerza, dándose cuenta de la baja producida desde el interior del edificio. Efectuado luego un registro, no dió resultado.

Como presuntos complicados en la colocación de la bomba, fueron detenidos Ramón Rivero Rodríguez, vecino de Villaoscura, de 29 años, Hipólito Alvarez López y Arturo Carballo García, de Sober.

UN MATRIMONIO CAE POR UN PRECIPICIO Y SE MATA

EL FERROL, enero 24. (SE).—En la carretera de Vivero al Ferrol se desbocó un caballo que montaba el matrimonio María Alvarez Prende, de 49 años, e Ignacio Beceino López, de 52.

Ambos cayeron por un precipicio y resultaron muertos.

Pensión a las víctimas de la revolución

La Esquerra interpelará al Gobierno preguntándole la causa del estado de guerra

MADRID, enero 25. (AP). — La Gaceta de Madrid publica hoy un decreto aprobando la concesión de pensiones vitalicias a los familiares de las personas que perdieron la vida como resultado de la revolución de octubre.

LA ESQUERRA INTERPELARA AL GOBIERNO

MADRID, enero 25. (AP). — Los diputados de la minoría de la Esquerra catalana que aún concurren a las Cortes, han anunciado que se proponen interpelar al Gobierno a fin de que explique por qué la Diputación permanente del Congreso prorrogó el estado de guerra.

UNA TERTULIA LITERARIO MUSICAL ESTA TARDE EN EL CIRCULO DE B. ARTES

Hoy, a las seis de la tarde, celebrará su acostumbrada tertulia literario musical el Círculo de Bellas Artes.

En el programa confeccionado por las Secciones de Literatura y Música del Círculo, figura la poetisa señorita Serafina Núñez, el cuadro escénico de Rafael Ugarte, Mario Barral y Eduardo Sánchez, el doctor Ernesto Angulo y el escritor dominicano Diego de Pereda, quien dictará una interesante conferencia sobre el poeta José Manuel Othon, la más original figura del romanticismo y de la bohemia mexicana.

Habrá, además, un selecto programa musical a cargo del profesor Vicente Lanz.

DESTROZOS QUE CAUSAN LOS LOBOS EN LA PROVINCIA DE ZAMORA

ZAMORA, enero 25. (SE).—En el pueblo de Sotillo de Sanabria, los lobos vienen causando grandes daños al ganado. Ultimamente mataron más de 20 reses cabrías y lanares. Algunos lobos han llegado a entrar en las calles céntricas de la ciudad, teniéndoles que hacer frente los vecinos, auxiliados de perros.

OBREROS QUE SE SUMAN AL FRENTE ANTIMARXISTA

BILBAO, enero 25 (SE). — La Unión Profesional de Obreros del Volante de Vizcaya ha acordado sumarse al frente antimarxista e ingresar en la Unión de Sindicatos católicos y profesionales.

El acuerdo lo ha hecho público en un manifiesto distribuído hoy entre sus afiliados.

TRES AÑOS DE EXPERIENCIA PRESIDENCIAL

LA REVISION CONSTITUCIONAL

(Conclusión)

EL discurso pronunciado el viernes cuatro por el Presidente de la República ante el Gobierno, en el que terminó el examen del texto constitucional, se dedicó especialmente a tres cuestiones: La primera versó sobre el Tribunal de Garantías; la segunda, sobre el problema del refrendo constitucional en los casos de veto, y la tercera, respecto a la cuestión económica.

El Presidente estima que, si se establece el Senado, el Tribunal de Garantías carece de razón de existencia. Ese Tribunal nació con un sentido distinto del que ha tenido después en la realidad. Se quiso hacer un organismo técnico completamente apartado de la política y ha sido un organismo netamente político. Sus defectos y sus errores son visibles. Además, por estar sobradamente acusada la representación regional, constituye también una dificultad y una rémora. No opone resistencia a la continuación del Tribunal pero con organización y atribuciones distintas. Desde luego, la incorporación al texto constitucional de una segunda Cámara quebrantará considerablemente el mantenimiento del Tribunal de Garantías.

En cuanto al veto presidencial, fué materia que ocupó gran parte del tiempo invertido esa mañana por el Presidente de la República. Ultimamente se produjeron enconadas discusiones acerca de si era o no necesario el refrendo ministerial para el ejercicio del derecho de veto. El Presidente tocó este tema y se inclinó a la tesis de que no es necesario y que el Jefe del Estado debe tener en todo momento el derecho de poner veto por sí a las leyes sin limitación alguna.

En el capítulo de Hacienda se detuvo también el Presidente de la República para examinar diversos aspectos y su afirmación principal fué que el presupuesto debe ser bienal, en lugar de hacerlo, como ahora, todos los años. Con ello se apartaría la obra económica de toda pasión política al hacer una labor más duradera y más reflexiva, evitándose, además, los constantes acuerdos de prórroga a que se ha entregado la República en la confección de los presupuestos hasta ahora.

No hizo ninguna otra observación saliente. Tocó diversos Arts. pero de menor importancia. Contra lo que se esperaba, no hizo el Presidente al final ninguna apostilla o resumen global de su juicio sobre la obra constitucional, limitándose a decir que había terminado el examen y que de la misma forma que él había procedido a deducir las enseñanzas de su experiencia constitucional, el Gobierno y las Cortes debían extraer de su propia experiencia las enseñanzas correspondientes, para entregarse todos a la labor que les compete durante el año 1935 en el sentido de la reforma de la Constitución.

DOS NAUFRAGIOS FRENTE AL PUERTO DE MOAÑA

VIGO, enero 25. (SE).—Comunican de Moaña, que en el espacio de dos horas han ocurrido dos naufragios a la altura de aquel puerto. La lancha pesquera Manuel, de la matrícula de Moaña, fué volcada por una ráfaga de viento, quedando sus tripulantes agarrados a la quilla. Acudió en su auxilio el vapor pesquero «Gamo» y salvó a los náufragos. El mismo buque salvó también a cinco tripulantes del vapor «Brisas del Mar», al que se le había abierto una vía de agua y estaba a punto de hundirse.

Un capitán músico legó a Mondoñedo 246,0000 pts. para concursos de bandas

MONDOÑEDO, Lugo, enero 25 (SE.)—El alcalde y el secretario de este Ayuntamiento han ido a La Coruña, llamados por el Juzgado de Instrucción de dicha ciudad, para enterarles del testamento del que fué capitán director de la banda del Regimiento de Isabel la Católica 54, don José Lodeiro, que al fallecer recientemente legó 246 mil pesetas a este pueblo.

En una de las cláusulas de su testamento, encarga al Ayuntamiento mindoniense que se haga cargo de aquella cantidad, con la que organizará concursos de bandas de música civil cada dos años, coincidiendo con las fiestas de San Lucas, en octubre.

CONMEMORA EL LUNES UNA SOCIEDAD BIBLICA EL NATALICIO DE MARTI

El próximo lunes, día 28, a las ocho y media de la noche, se celebrará una interesante velada en la Sociedad Bíblica «H. B. Someillán», acto organizado por la Comisión Social Literaria que preside el señor Antonio M. Ríos.

Dicha velada ha sido dispuesta en conmemoración del aniversario del natalicio del Apóstol Martí, y, además de un nutrido e interesante programa lírico-musical, habrá de pronunciar una conferencia sobre el tema «Martí y el futuro de la nación cubana», el doctor José Pérez Cubillas, catedrático de la Facultad de Derecho y Ciencias de la Universidad de la Habana.

El acto tendrá celebración en el Auditorium del Colegio Candler, en el Reparto Almendares.

OTROS PROCESADOS

El Juez de Instrucción de la Sección Segunda, dictó auto de procesamiento contra Ramón N. Rodríguez y Antonio Lao Rodríguez, por el delito de Hurto, señalándoles fianza de 500 y 200 pesos, respectivamente.

M.E.C.D. 2016

Pat Crawford ha sido nombrado Manager del Club Rochester

ANDY MARTIN, PROCEDENTE DEL GARDEN, PELEA ESTA NOCHE CONTRA EL FILLO

SPORTS — DIARIO DE LA MARINA — SPORTS

PAGINA DOCE — LA HABANA, SABADO, 26 DE ENERO DE 1935 — AÑO CIII

DESDE EL BULL PEN

La Liga Nacional no comprende por qué los clubs de la Liga Americana dejaron escapar al outfielder Fullis a las Ligas Menores

Por GALI

Los leales de la Liga Nacional que observan la falta de outfielders en el equipo de los Medias Blancas de Chicago sostuvieron el otro día un interesante mitin y no pudieron llegar a un acuerdo firme en relación con la actitud asumida por los Chisox, que dejaron escapar a las menores al jardinero Chick Fullis, de los Cardenales... «Está bien que dejen pasar a Pat Crawford y a Ike Beone»—dicen—pero Fullis es todavía lo suficientemente bueno para brillar en la Liga Americana, especialmente, si se tiene en cuenta que Chuck batea a los pitchers de velocidad que imperan en el joven circuito»... A pesar de este razonamiento, sin embargo, Fullis ha dado con sus huesos en la Liga Internacional... Hank Greenberg, primera base de los Tigres, ha tenido que abandonar la Liga profesional de basket ball donde estaba actuando debido a que Cochrane no estaba de acuerdo con la idea... Hans Libert dice que a pesar de la pérdida de los servicios de Dick Bartell, los Phillies de Filadelfia presentarán un magnífico conjunto en la próxima temporada... Los Cubs de Chicago están ofreciendo en estos días cinco jugadores por los servicios del pitcher Curt Davis, de los Phils, pero Jimmy Wilson no quiere desprenderse del muchacho... Si Wrigley se decide agregar algunos pesos en efectivo a sus cinco jugadores, sin embargo, es posible que Jimmy entre en razones... Los Senadores de Washington están realizando toda clase de esfuerzos para adquirir los servicios del pitcher Wesley Ferrell, de los Red Sox... Ray Berres no será el catcher ayudante de Al López... Los Dodgers de Brooklyn acaban de anunciar su propósito de enviarle al Sacramento, de la Liga del Pacífico, en pago de los servicios del outfielder Bordagaray.

Aunque se ha dicho varias veces que Carl Hubbell firmó por 16.000 pesos para la próxima temporada, lo único cierto del asunto es que su contrato cuenta sólo por $12.500... Ningún pitcher de los Gigantes—dice el «Evening Post»—ha llegado a ganar $16.000 en una temporada... Herb Pennock, con $17.000 es el que más dinero ha ganado en el equipo de los Yankees, y Dazzy Vance parece el de mayor salario en la historia del Brooklyn con un contrato de $25.000... El mejor pagado de la Liga Nacional será Dizzy Dean con $17.500... Eso de $21.000 por season fué puro bally-hoo... Joe Kuhel, primera base de los Senadores, ha escrito a Clark Griffith anunciándole que su tobillo lucirá otra vez en la primera tan fuerte como en 1933, cuando fué la mejor primera base de la Liga Americana... Jimmy Foxx, a quien el Coronel Ruppert considera el único jugador de la Liga comparable a Babe Ruth (lo cual ha dejado muy mal parado a Lou Gehrig) acaba de operarse de la nariz y se reporta que salió perfectamente....

Ray Benge, que fué uno de los ganadores consistentes del Brooklyn en la última temporada, ha firmado ya su contrato de 1935, habiendo recibido un pequeño aumento por sus servicios... Oscar Melillo, segunda base de los Browns, es otro que ha firmado los papeles, y el manager Rogers Honrsby, explicando por qué no lo cambió en el mitin de Diciembre, dice: «Nadie puede hacer jugar en la intermedia a un montón de billetes, y eso era lo único que me querían dar por Melillo»... Frankie Pytlak, catcher de los Indios de Cleveland, está encantado de la vida por el aumento de peso que ha experimentado recientemente, y dice que con 157 libras podrá ser de mucha utilidad al club... Pytlak cree que con Hildebrand, Harder, Pearson y Hudlin, los Indios estarán dentro de la lucha todo el tiempo... George Selkirk, joven outfielder de los Yankees, sólo tiene una plegaria al cielo: que Babe Ruth mantenga firme su decisión de permanecer en las sideslines, a fin de asegurarse en el right field de la novena... Selkirk dice que tiene chance de destacarse, bateando trescientos, si lo dejan jugar toda la temporada, pero teme que el New York vuelva a depender del Bambino, dejándole a él en el interior del dougout....

El problema principal de los clubs de la Liga Americana, según aseguran los expertos, es el catching, donde todos mantienen una incógnita por el momento... El más seguro de todos es el Cleveland Indians, y, para eso, el team tiene que ver si el muchacho puede mantenerse firme en su segunda campaña oficial como primer catcher del club... Los Tigres de Detroit tienen a Mickey Cochrane ,que es una autoridad, pero algunos temen que el viejo Mike no pueda trabajar y dirigir con habilidad al mismo tiempo, razón por la cual esperan que decaiga un poco...

SI EL PUGIL ESPANOL LOGRA VENCER ESTA NOCHE A ANDY MARTIN, SE ABRIRA DE PAR EN PAR LAS PUERTAS DE LOS RINGS DE EE. UU.

FILLO ECHEVARRIA, el boxer español que esta noche se enfrentará con ANDY MARTIN, un peleador del Madison Squaer Garden, y a quien si derrota el hispano, se abrirán, como ansía, las puertas de las Arenas de Norte América.

Un gran programa el de esta noche, pues además se enfrentarán Baby Face Quintana en un match eliminatorio en opción a la faja de Sixtico. Pablo Ramírez y Gibara por el título

DEBUTARA «EL CARABINERO», UN ESPAÑOL QUE PROMETE

FILLO ECHEVARRIA, el sensacional feather weight español, verdadero campeón europeo de su categoría y una de las promesas más brillantes del pugilismo hispano-americano, tendrá esta noche su pelea más difícil, su prueba más dura, cuando se enfrente con Andy Martin. Los hombres que conocen boxeo, los que tienen libros de derrotas, los que se documentan, necesitan solamente mirar los libros del «Everlast» para saber quién es y cómo está considerado Andy Martin, Peleador de Boston, con una larga experiencia, conocedor del pugilismo, fuerte de pegada, Andy Martin ha ido enfrentándose con los mejores hombres de su división, ganándoles con amplias decisiones a campeones mundiales, como Benny Bass, Bushy Graham, Eddie O-Down, etc. Tiene una victoria por knock out en el primer round sobre Maurice Holtzer, el ídolo francés, y en 1929 QUEDO INVICTO, perdiendo solamente una pelea en 1930, ocupando el QUINTO LUGAR en el ranking mundial, como podrá advertirse en el «Everlast Boxing Record».

Fillo está en condiciones de ir próximamente al Madison Square Garden. Por eso, su manager le va buscando hombres de categoría, que le permitan llegar con un crédito al templo del boxeo si por fin, como parece, se deciden a emprender viaje a New York después que pase Febrero.

Echeverría, INVICTO en las divisiones bantam y feather, va a encontrarse esta noche con un adversario de superior escuela, con un adversario que puede ganarle. (Pincho Gutiérrez y Luis Parga, que conocen a Andy Martin del Garden, dan como gran favorito a Martin). Por eso, tiene la pelea un interés excepcional. Echeverría, en realidad, va a no perder nada y, en cambio, a ganarlo todo. Derrotado por Martin, será cuestión de volver a empezar. Victorioso, ya tiene abiertas las puertas del Garden que es, en suma, lo que más le interesa.

QUINTANA VS. KID SILA

La pelea entre los dos lightweights que aspiran a destronar a Sixtico Morales es uno de los platos fuertes del programa. Sabido es el coraje y la entereza de Baby Face, demostradas en todas las ocasiones en que ha subido al ring, pero muy especialmente cuando derrotó a Vidal Gregorio y Castor Fernández. Pues bien, Quintanita esta noche pelea contra Kid Sila en unas condiciones superiosísimas...

Sila, después de haberse pasado la vida retando y pidiendo peleas, sabe también que se lo juega todo a una carta. Ya tiene el chance que tanto pedía, ya tiene un contrario de nombre y de posición destacada, ahora, vamos a ver que hace el pugilista que se llama «La Sombra Negra».

La pelea tiene que salir buena, muy buena, y quizás si resulte uno de los platos fuertes de la noche.

DISCUSION DE LA FAJA MIDDLEWEIGHT DE CUBA

En otro de los bouts estelares, Pablo Ramírez y Kid Gibara se enfrentarán en opción al campeonato middle weight de Cuba. Pablo Ramírez se señala como un boxeador de categoría, siendo muchos los críticos que lo creen una edición de Kid Charol.

Si Ramírez gana esta noche, le veremos frente a Ignacio Ara cuando el aragonés regrese a Cuba.

Jesús Alvarez y Kid Valentino se enfrentarán en el turno especial a 6 rounds.

En el primer preliminar veremos el debut del «Carbonero», Joe Bello, un españolito de quien se hacen grandes elogios. Su contrario lo será Antonio Valdés. Peleas éstas de campana a campana.

Los precios son a base de ochenta centavos las gradas.

"Conozca al Coach—"

HECTOR MUÑOZ, del colegio «La Inmaculada», y miembro del staff de instructores del Instituto de la Habana

HECTOR MUÑOZ, del colegio «La Inmaculada» e Instituto de la Habana, es el instructor profesional más joven que tenemos en Cuba actualmente... No hace mucho tiempo todavía era uno de nuestros atletas más activos en el basket ball, donde llegó a figurar prominentemente... Ahora está consagrado por entero a la enseñanza de las muchachas del colegio «La Inmaculada» y todo parece indicar que ha de obtener grandes resultados... El año pasado, debutando como coach de atletismo, alcanzó un éxito impresionante frente al team del Colegio Sepúlveda en un dual meet celebrado en el stadium de «La Tropical»... Y con anterioridad había marcado el paso en un meet frente al Colegio Alemán, aunque una rara puntuación en las pruebas de relevo le forzó a capitular al final... Héctor sigue actualmente con las chicas de «La Inmaculada» y parece destinado a obtener grandes éxitos con el conjunto... En estos días tiene en preparación una gran fiesta gimnástica que se efectuará el 16 de Marzo en el stadium de la Beneficencia y dice que está seguro de presentar el mejor «show» gimnástico que se recuerda aquí... Es también instructor de atletismo en el Instituto de la Habana, ocupando la vacante de Ruperto Notario... Dice que Cuca Gómez Roca es la mejor jugadora de Cuba en el momento... y declara que Octavio Machado es el mejor player que ha visto en un floor... Considera al Deportivo de Cárdenos el mejor quinteto del presente y dice que el V. T. C. de 1917 ha tenido el mejor team de basket que se ha visto en Cuba... Forma su All-Stars femenino con Carlota Valea, Tita Azcué, Cuca Gómez Roca y Concha Méndez, y dice que el masculino deben formarlo Cardoso y Armando Cuervo como forwards; Trujillo como center y Eduardo Casas y Ramiro Carlés como guards... Martha Lavin le luce el mejor prospecto femenino en atletismo... Entiende que debe mantenerse el juego en halves para los hombres... Espera que dentro de poco tiempo nuestras muchachas hagan 13 segundos flat en los 100 metros... Llama al Liceo de Bejucal el mejor equipo de Cuba y dice que Totó López Senen es realmente quien marca la diferencia del team comparado con otros conjuntos... Nació el 6 de Diciembre de 1911, teniendo por tanto 23 años... Comenzó a practicar basket en el colegio de los Maristas a la edad de 12 años... En seguida gustó al público y a los expertos, constituyendo una sensación... Ha jugado para el Instituto y para el Teléfonos, ganando el campeonato junior en 1931... Fué coach del Círculo Dental, conduciéndole al triunfo frente a un potente team de la Y. M. C. A... Y para este año se dispone a realizar grandes cosas en los planteles donde actúa... Héctor, aunque joven como instructor profesional, tiene muy bonita perspectiva y si estudia bien podrá convertirse en poco tiempo en uno de los buenos coaches locales.

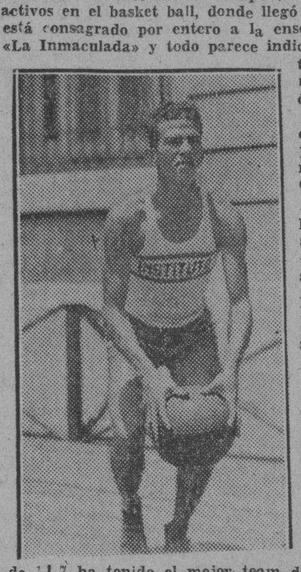

MAÑANA: ENRIQUE HIDALGO, de Cienfuegos.

LOS BOXEADORES CUANDO ENFERMEN LO COMUNICARAN

De esta manera se podrá poner con tiempo a los que habrán de sustituirlos

Una importante resolución ha adoptado la Comisión Nacional de Boxeo y Luchas con relación a los boxeadores. Se venía dando el caso de que cuando enfermaban, no lo avisaban con tiempo, y ello era el motivo por el que los promotores se encontraban los días de peleas con que no asistían. En lo adelante, el boxeador que esté firmado para pelear, y no pueda hacerlo por enfermedad, tendrá que avisarlo con tiempo.

He aquí la disposición:

Sr. Peter Fernández, redactor de Sports del DIARIO DE LA MARINA. Ciudad.

Muy señor mío:

Tengo el gusto de transcribirle a continuación la Resolución que he tenido a bien dictar con esta fecha, con el ruego de que se sirva darle publicidad

RESOLUCION: Por cuanto: Se ha venido repitiendo el caso de que algunos boxeadores, con perjuicio del Promotor, no avisan con tiempo suficiente, en los casos en que por enfermedad repentina, se encuentran impedidos de participar en el programa respectivo, y con el fin de evitar que en lo sucesivo se continúe haciendo, resuelvo: Primero: que todo boxeador que figure en un programa, deberá concurrir al reconocimiento médico, el jueves de la semana respectiva, entre nueve y diez de la mañana, esté o no enfermo. En caso de que la enfermedad le impida concurrir al reconocimiento, deberá avisarlo inmediatamente para que un facultativo pase a su domicilio a reconocerlo. Así mismo estará en la obligación el boxeador, de avisar a la Comisión si posteriormente al reconocimiento del jueves se sintiese enfermo y ese aviso deberá ser, indefectiblemente, antes de la hora del psaje oficial, para que los promotores tengan tiempo suficiente de contratar a un sustituto El boxeador que no avise a la comisión en el sentido y forma indicada, incurrirá en multa o suspensión, según el criterio de la misma. Segundo: tan pronto como nayan sido autorizados por la comisión los programas de boxeo o luchas de cada semana, se le comunicará a la Prensa y estaciones de radio, el programa completo autorizado, al objeto de que no continúen anunciando en la propaganda boxeadores que no han de participar en el mismo».

De usted atentamente,

Rafael Cepeda Stinson,
Delegado de Gobernación.

INICIAN ESTA NOCHE EL BASKET SENIOR EN VTC

Esta noche se iniciará en los terreros del Vedado Tennis Club la serie de basket ball concertada entre los equipos del Vedado y Deportivo de Cárdenas para decidir la supremacía de la Federación. El match de hoy, primero de la serie, comenzará a las nueve en punto, con Argüelles como referee.

LA SALLE Y EL TEAM DE LOS ESCOLAPIOS JUEGAN ESTA TARDE BASKET BALL

Esta tarde a las cinco y media, tendrá lugar el segundo encuentro del campeonato intercolegial de basket ball, midiendo sus fuerzas en el floor del Atlético de Cuba los teams del colegio La Salle y Escolapios.

Los instructores de los dos conjuntos, que tienen en sus filas magníficos jugadores, han entrenado concienzudamente a los muchachos y parecen convencidos de que han de ofrecer una buena exhibición.

El team del colegio La Salle se ha preparado bien para esta difícil prueba y el coach Raúl Canosa, que ha practicado a los muchachos, está seguro que desde Jorge Mena al más joven player del team, han de responderle como es debido.

SILVINO MARTINEZ CONTRA VALIENTE EN EL STAR BOUT

Un programa muy ameno el que ofrece Oliva en la Cristal para mañana, domingo

Un programa donde figuran los peleadores de más popularidad entre los asiduos asistentes a los programas dominicales, es el que presenta el próximo domingo 27, en el cómodo Stadium de la Calzada de Infanta, el activo y popular matchmaker Juan Oliva, verdadero propulsor y mantenedor del viril deporte de los puños en Cuba.

Un programa confeccionado entre todos los peleadores preliminaristas; no hay pelea éstelar, todas son a la misma cantidad de rounds, y, lo mismo ocupa el lugar final una, que otra, el verdadero asunto es, que los fanáticos van a presenciar peleas calientes, en las que los peleadores se despreocupan de la bolsa y sólo van en pos de la victoria que los coloca a buena altura en el ánimo de los fanáticos.

Un programa que no tiene desperdicio. Los que estén al corriente con estos asuntos del pugilismo, quedarán encantados y sorprendidos a la vez, de la clase de programa que se presenta al precio de 20 centavos la grada para los mayores, 10 centavos para los menores y 30 y 50 las preferencias y las sillas del ring.

Las damas, como es costumbre establecida por el matchmaker Oliva, tendrán derecho a presenciar la función gratis.

Véase el monumental programa:

Primera pelea: Alberto Aguilera, (Sobrín de los Cuatro Caminos) vs. Ovidio Montenegro, «El Express de Buenavista.

Segunda pelea: Kid Donatien, (campeón oriental) vs. Armando Ariosa, (Tigre Viboreño).

Tercera pelea: Mario de Cárdenas, (ídolo de Chávez), vs. Pancho Villa, (campeón mínimo).

Cuarta pelea: Champán Sport, (de Guanabacoa) vs. Panamá Kid Brown, (ágil peso ligero).

Quinta pelea: Silvino Martínez, (recio pegador, cuadra Flex) vs. Evangelio Valiente, (ídolo del Instituto de La Habana).

Los fanáticos amantes del pugilismo conocen bien la labor realizada por Juan Oliva. De sus programas han surgido los peleadores que en los momentos actuales brillan en el campo del boxeo cubano. Alex Yanes, Pablo Ramírez, Chino Buides, Esteban Hernández y otros de los mejores pugilistas, han surgido de esas peleas dominicales que Oliva organiza, desde hace más de año y medio.

Mañana daremos a conocer el peso de los peleadores y su estado, después del reconocimiento del médico oficial de la Comisión, doctor Pérez Boudet.

CRAWFORD ES NOMBRADO MANAGER DE LOS ALAS ROJAS DEL ROCHESTER

ROCHESTER, N. Y. enero 25, (AP.) Clifford (Pat) Crawford, sustituto infielder y primera base de los Cardenales de San Luis, ha sido nombrado hoy manager de los Alas Rojas de Rochester por la temporada de 1935, según ha anunciado el presidente del club Warren Giles.

Crawford, que se encuentra en un hospital de North Carolina, víctima de un principio de envenamiento, no ha firmado todavía su contrato, pero ha aceptado la proposición que le han hecho.

Craword sustituye a George Torporcer.

FIRMARON A ART LASKY PARA PELEAR EN FEBRERO CONTRA JIM BRADDOCK

NEW YORK, enero 25, (AP). El Madison Square Garden ha anunciado hoy la contrata de Art Lasky, de Minnesota, para enfrentarse con Jimmy Braddock, en una pelea a 15 rounds, que tendrá lugar el día primero del próximo mes de febrero en Jersey City.

La reciente victoria de Braddock sobre John Henry Lewis, negro de Arizona, le ha colocado nuevamente en el tinglado de los pesos completos.

En uno de los preliminares, Abe Feldman, peso completo local, peleará con Roy Lazer, de Paterson N. J.

Es casi seguro que se inicien esta tarde las regatas internacionales

Habiendo mejorado extraordinariamente el tiempo, es de esperarse que las regatas de yates estrellas puedan iniciarse. Todos los yates están listos para la difícil prueba a que irán

(Por TOREBUENO)

Los expertos en cuestiones meteorológicas suponen que hoy podrán iniciarse las Regatas Internacionales de star class auspiciadas por la poderosa organización I. S. C. Y. R. A.

La magnífica organización de las referidas justas aquí se debe a la Flota de la Habana y muy especialmente a Rafael Posso, el siempre entusiasta Presidente de la Federación Náutica de Cuba, que ostenta el elevado cargo de Rear Comodoro de la «Iscyra».

Hoy, pues, con toda probabilidad, se efectuará la primera competencia del trofeo «Bacardí», a las diez y treinta de la mañana, saliendo los barcos frente a la desembocadura del río Almendares.

Dieciseis «estrellitas» se alinearán en la salida, dispuestos sus tripulantes a batir muy duro el cobre.

Cuatro embarcaciones norteñas y doce enarbolando la insignia patria lucharán por obtener la primera victoria de la serie.

El «Aholy», construído de genuina majagua y propiedad del polifacético Comodoro del prestigioso Miramar Yacht Club, Alberto Rueda, deslizará su casco por las azules aguas por primera vez; recibirá el bautizo del salitre, lo mismo que su hermano de faenas, el «Tabú», también hecho en la Habana y perteneciente a los jóvenes Pepe Fernández de Castro y Junior Hernández.

El hijo del Presidente del Habana Yacht Club, que fué uno de los discípulos predilectos del «head coach» de Yale Ed. Leader, cuando éste dirigía a los remeros del Vedado Tennis Club, ahora se dedica a ir de grumete y de vez en cuando tirarle sus vastos conocimientos veleros al patrón.

EL TEAM AMERICANO

Aunque falta este año Harkness Edfards, el actual campeón en la serie por la copa «Cuba», sin embargo, la presencia del «Júpiter», barco que obtuvo los honores del triunfo en los Juegos Olímpicos de los Angeles el año 1932 indiscutiblemente aporta a las competencias un interés máximo.

Las finas y albas líneas del yacht de New Orleans demuestran que es una embarcación de positivo valor marino. Pero sus jóvenes tripulantes quizás no logren en nuestras aguas alcanzar toda la lucidez de su propietario, que se quedó en los Estados Unidos.

Sampson Smith por el contrario, parece un yatista de calibre. Tiene en su árbol familiar el gran orgullo de ser nieto del célebre Almirante mister Sampson, que peleó en la batalla naval de Santiago de Cuba.

No sé por qué me figuro, que el representante de la Flota de Lake Otsego va a dar una sorpresita.

El doctor Elwood White es el más feliz de los invasores. Nadie sabe a qué rama pertenece su doctorado. Lo que sí se conoce es que maneja muy bien las velas.

White se ha echado encima un grumete de Nassau, que a juzgar por su tipo el hombre es demasiado lobo de mar en estas cuestiones de yachtin o demasiado «paloma».

Adrien Iselin II es el más popular del grupo, estando casi «aplatanado» con los continuos viajecitos que ha dado a Cuba. Este año dejó en el Norte a su «crew» y tuvo que pedir a su llegada al muelle habanero un sustituto.

Guillermo Carricaburu es el compañero de Iselin II y el «maestro» en los chascarrillos del patio.

DETALLES

Los señores miembros del Comité de Regatas deberán estar a las nueve de la mañana en la Casa de Botes del Habana Yacht Club, en una de las riberas del río Almendares.

Todos los contendientes deben presentarse al Comité frente al barco situado en la línea de salida antes de las 10 y 45 a. m.

Los patronos estarán atentos a las siguientes disposiciones:

Hora, 10.15 a. m.; indica, atención y curso; señal, dos cañonazos.

Hora, 10.20 a. m. indica, aviso; señal, un cañonazo. Señal blanca.

Hora, 10.25 a. m.; indica, preparación; señal, un cañonazo. Señal azul.

Hora, 10.30 a. m.; indica, salida; señal, un cañonazo. Señal roja.

El límite de tiempo es de tres horas y media después de la salida. Si un yate termina antes del límite de tiempo se le tomará el tiempo a todos, pero si ningún yate termina dentro del límite, la regata tiene que celebrarse nuevamente.

Las reglas adoptadas son las que rigen a la North American Yachting Racing Union.

HIDALGO DICE QUE NO TIENE QUEJAS DEL COMITE OLIMPICO

Hasta el presente han atendido a las peticiones que ha hecho en favor de los muchachos

Enrique Hidalgo, delegado del atletismo sostuvo ayer una larga charla con uno de los representantes del DIARIO DE LA MARINA y expresó libremente que «estaba enteramente satisfecho del tratamiento del Comité Olímpico».

«Hasta el presente nos han tratado excelentemente»—dijo Hidalgo al reporter.

«Nos han concedido cuanto hemos pedido y creemos que nos han brindado toda clase de facilidades.

«Claro está que sería ideal que el «chairman» Moenck no pudiese atender personalmente todo. Hubiera sido mejor que una persona actuase de intermediario entre Moenck y el delegado, a fin de que pudiera solucionarse muchas cosas con mayor brevedad, pero, atendiendo a que ésto parece imposible, no podemos quejarnos de nada. Hemos conseguido cuanto hemos pedido y somos bien tratados».

Hidalgo dijo expontáneamente que estaba muy contento en la casa donde se hospedan, asegurando que son admirablemente bien atendidos por la familia de Ruperto Notario.

«En estos últimos días padecimos de fiebres catarrales que nos retuvo varios días en cama y el Comité nos proporcionó todo lo que necesitamos para abandonar el mal. En casa de Notario nos trataron también admirablemente».

«No podemos quejarnos hasta ahora» —aseguró finalmente Hidalgo, quien nos explicó que aclaraba todas estas cosas debido a los rumores circulantes de que los atletas de track no eran bien atendidos por el Comité.

Al mismo tiempo, Hidalgo nos comunicó la salida de varios atletas del squad que entrena Mr. Hogarty.

«Piedra, el lanzador de la Jabalina de Victoria de las Tunas, ha conseguido una Jabalina nueva y se marcha para su pueblo a fin de seguir el entrenamiento allá».

Además, han abandonado definitivamente el team los sprinters Pierre y Vilella, el primero de Oriente y el segundo de Camagüey, así como el corredor de largo metraje Monzón Cruz, de Pinar del Río».

«Estos tres muchachos se han marchado por que han querido»—dice Hidalgo». «Y es una lástima por que hubiesen podido aprender mucho bajo la tutela de Hogarty aun cuando no llegarán a formar nunca el team».

Hidalgo, que está luchando como nuñca por fortalecer el equipo de track, dice que para el día primero de febrero el coach Hogarty ha de escojer a los mejores hombres para dedicarles toda la atención en el training

Las eliminaciones finales serán el día 20 de febrero.

VINCE DUNDEE SE LLEVO LA DECISION ANOCHE AL RECONTARSE LOS VOTOS

NUEVA YORK, enero 25, (AP). En un recuento de la puntuación de los jueces hecho en el ring-side por los propios miembros de la Comisión de Boxeo del estado de New York, que se encontraban presentes en el floor, Vinde Dundee, ex campeón mundial de los pesos medianos, recibió esta noche la decisión de una pelea a 10 rounds que sostuvo con Eddie (Babe) Risko, de Syracuse, que se considera la sensación del momento entre los púgiles de 160 libras.

Después que el referee concedió la desión a Risko, aclarándose que se trataba de un veredicto dividido entre la opinión del referee y un juez contra otro juez que había dado su voto a favor de Dundee, el público protestó escandalosamente el fallo y estuvo gritando en sus asientos por espacio de 15 minutos hasta que los miembros de la Comisión de Boxeo, que se encontraban presentes, se reunieron para hacer el recuento de los puntos.

Entonces se vió que Dundee era el hombre de la situación, debido al conteo efectivo de todos los puntos.

PROGRAMA PARA LAS CARRERAS DE HOY

PRIMERA CARRERA
(1 milla y 50 yardas)
Para ejemplares de 3 años o más
(Reclamable: $250.00)

El Polar	x108
Camagüey	108
Regusted	113
Exception	x103
Vivian Wright	108
Panax	113
Husk O-Hare	x 99

SEGUNDA CARRERA
(6 furlongs)
Para ejemplares de 3 años o más
(Reclamable: $250.00)

Keewatin	x111
Lady Broadside	109
Hard Rock	x111
Weatherproof	116
Espoir	111
Fair Atina	111
Grey Gull	x106
Southern Cloud	116
Abduction	116
Real Silk	111
(También elegibles)	
Rough Rider	116
Jaz King	111

TERCERA CARRERA
(5½ furlongs)
Para ejemplares de 4 años o más
(Reclamable: $250.00)

Magnitude	112
Irish Music	115
Beauty Belle	115
Black Vim	113
Yumurí	115
My Last Honey	113

CUARTA CARRERA
(6 furlongs)
Para ejemplares de 3 años o más
(Reclamable: $250.00)

Peter Breaceup	x111
Dr. Sullivan	x101
Talomond	111
Miss Delight	111
Brownw Supinet	111
Broken Stone	116
Honest John	116
Princess Isabel	111
Sauf	x111
Unstained	x106
(También elegibles)	
Indiazen	x111
Rubridge	x111

QUINTA CARRERA
(5½ furlongs)
Para ejemplares de 3 años o más
(Reclamable: $250.00)

Edwawrd D.	106
Dome	114
Thunder Speed	108
Chance It	109
Sydka	109
Sieive-s Pride	x108

SEXTA CARRERA
(6 furlongs)
Para ejemplares de 4 años o más
(Reclamable: $250.00)

Mintmagi	x107
Big Trail	107
Nelson	112
Starellius	112
Polar Sea	115
Canterchord	x100
Gabrielle	107
Wandrig Gold	x107
Dick Weidel	112
Al Livingston	107

SEPTIMA CARRERA
(6 furlongs)
Para ejemplares de 3 años o más
(Reclamable: $250.00)

Fair Brand	110
Most Wise	114
Scarlex	115
Templeton	110
Maggic Arrow	111
Barcelona Pete	113
William Penn	114
Quien Quiere	114
Border Patrol	110
Camp Boss	113

SUSPENDEN LA FIESTA DE MAÑANA EN EL A. D. C.

La fiesta bailable que se había anunciado para mañana, con motivo de la inauguración de la casa club del A. D. C. ha sido suspendida para el sábado dos de febrero, según ha podido saberse anoche, a última hora, por parte de uno de los más altos oficiales de la prestigiosa entidad, que viene a llenar un bonito hueco en nuestro sector deportivo.

DEPORTIVO TOUS Y SEPULVEDA GANARON LOS MATCHES DE BASKET BALL QUE SE CELEBRARON ANOCHE EN EL C. ATLETICO

Resultaron muy interesantes las exhibiciones brindadas por las girls juniors en el amplio terreno del Club Atlético de Cuba

El team del Deportivo Tous y el equipo del Colegio Sepúlveda, que fueron contendientes de la noche inaugural del campeonato, capturaron anoche la decisión de los dos juegos de basketball que se efectuaron en el amplio floor del club Atlético de Cuba en opción al gallardete femenino junior de la Asociación Atlética.

El equipo del Tous, demostrando un adelanto considerable, derrotó al team del Hispano con score de 15 por 8 en el choque inicial, sacando buen partido de sus efectivas combinaciones en los cuatro períodos.

JOSEFINA ODUARDO, que conjuntamente con Adriana Moenck, guió anoche al five del Sepúlveda a una importante victoria en su choque de basket femenino frente al Liceo de Bejucal.

En el segundo game, el five del Sepúlveda sorprendió derrotando al team del Liceo de Bejucal con amplia anotación de 14 por 9, a pesar de que todos tenían al conjunto bejucaleño como favorito para ganar el campeonato.

El éxito del Tous descansó extraordinariamente en el magnífico juego desplegado por la simpática Olga Palacios, excelente canastera, que conectó tres importantísimos goals en el game. Olguita Tous, también se hizo sentir, encestando dos goals que fueron también de mucha importancia.

El Hispano, que se vió protegido por el cheering constante de sus numerosos partidarios ,empezó lo mejor que pudo pero la ventaja tomada por el Tous en los finales del primer half y principio del tercer período le colocó en tan mala posición que después no pudo venir de atrás para ganar.

Anita Sauvalle, la ex fortunista que ha aceptado el credo hispanófilo, fué la mejor chica del team, encestando par de canastas impresionantes.

La joven atleta, que recurda mucho en su juego a su hermana María Antonia, guió al Hispano en el scoring, pero, desgraciadamente, no pudo impedir la derrota.

SEGUNDO GAME

En el segundo choque el Sepúlveda, como dijimos, sorprendió a todo el mundo ganando con facilidad al Bejucal, 14 por 9. Y puede decirse que fué Adriana Moenck, simpatiquísima chiquilla, la causante directa del éxito obtenido por su plantel, pues a más de tirar un goal bastante bueno, se mostró altamente efectiva en las tiradas libres, encestando tres en toda la noche

Del Bejucal fué Chacha Pérez la mejor de todas, aunque Julieta Fernández e Hilda González se defendieron lo mejor que pudieron. Del Sepúlveda hay que mencionar a la joven Adriana Moenck, así como a Josefina Oduardo y Raquel Jacquet.

El lunes jugarán el Hispano y Sepúlveda en el primer turno y Tous y Bejucal, después.

Los scores:

SEPULVEDA

	Fig.	Fog.	Fa.
R. Jacquet, F.	1	0	0
J. Oduardo, F.	1	2	1
O. Gutiérrez, C.	1	0	1
P. Puig, G.	0	1	0
A. Moenck, G.	1	3	0
Totales	4	6	2

BEJUCAL

	Fig.	Fog.	Fa.
M. E. González, F.	0	0	1
H. González, F.	0	0	1
J. Fernández, C.	1	2	1
Ch. Pérez, G	2	1	3
G. Colón, G.	0	0	0
Totales	3	3	7

Primer half:

Sepúlveda 5
Bejucal 5

Segundo half:

Sepúlveda 9
Bejucal 4

Totales:

Sepúlveda 14
Bejucal 9

Referee: Raúl Argüelles.
Anotador: Paco Muñoz.
Cronometrista: J. Valdés Orta
Umpire: Enrique Brú.
Jugado en el floor del Club Atlético.
Fecha: enero 25 de 1935.

D. TOUS

	Fig.	Fog.	Fa.
O. Palacios, F.	3	0	1
O. Tous, F.	2	3	0
J. Trueba, C.	0	0	0
R. Verdez, G.	1	0	2
M. Trueba, G.	0	0	2
M. Trueba, G.	0	0	2
Totales	6	3	8

D. HISPANO

	Fig.	Fog.	Fa.
M. L. Bonafonte, F.	0	1	0
M. T. Tamargo, F	0	1	4
M. Canter, C.	0	0	1
A. Sauvalle, G.	2	1	3
C. Cuervo, G.	0	1	0
L. Caballero, G.	0	0	1
Totales	2	4	9

Primer half:

D. Tous 9
D. Hispano 6

Segundo half:

D. Tous 6
D. Hispano 2

Totales:

D. Tous 15
D. Hispano 8

Referee: Enrique Brú.
Anotador: P. Muñoz.
Cronometrista: J. Valdés Orta.
Umpire: Raúl Argüelles.
Jugado en el floor del Club Atlético.
Fecha: enero 25 de 1935.

CON ALTA ANOTACION EL CUBA DERROTO AL POCITO EN UN MATCH MANIGUERO

El pasado domingo se efectuó un match de base ball entre los teams Cuba y Pocito, que terminó con anotación de foot ball intercolegial.

CUBA

	V	C	H	O	A	E
Arredondo	6	3	3	6	0	0
P. Boffill 1b	6	2	1	10	0	1
Montonto 3b.	5	2	3	1	3	2
García ss.	5	3	3	2	5	0
Meroles 2b.	6	3	1	1	3	1
Sánchez cf.	6	2	2	1	0	0
Villalba rf.	6	4	5	3	0	0
Molina lf.	2	1	0	1	0	0
E.Bofill p.	5	2	2	2	1	0
Totales	47	22	20	27	12	4

POCITO

	V	C	H	O	A	E
Rivero ss.	4	1	1	2	0	1
Peña p. y 3b.	4	1	0	4	1	0
López cf.	4	0	1	1	0	1
Valdés 3b p rf	3	1	0	3	0	2
Fernández c.	4	0	2	1	0	0
Suárez 1b.	4	1	0	12	1	1
Morales 2b.	3	0	1	1	5	1
Cruz rf.	2	0	0	2	0	0

Gran programa doble de baseball hoy en el Stadium de La Tropical

VAN MUNGO ES EL PRIMER REBELDE QUE TIENEN LOS DODGERS DE BROOKLYN

SPORTS — DIARIO DE LA MARINA — SPORTS

AÑO CIII — LA HABANA, SABADO, 26 DE ENERO DE 1935 — PAGINA TRECE

HABANA Y ALMENDARES; MARIANAO Y EL TEAM OLIMPICO DE BASEBALL, EN EL DOBLE HEADER DE ESTA TARDE EN "LA TROPICAL"

Picazo o Zabala han de ir a la lomita por el team de los Solones para hacer una buena demostración frente al Marianao. Chiquitico Jiménez pitcheará por los profesionales. Después se verá un gran duelo entre G. Torres y L. Salazar

EL PRIMER GAME A LA UNA Y MEDIA

Los fanáticos del base ball que gustan de los buenos juegos tienen para hoy un menú de Liga Grande. Y si acuden al Stadium de La Tropical han de presenciar pelota de interés desde la una y media hasta las cinco y cuarto de la tarde!

Todo se debe a que para hoy ha sido señalado el festival que los players profesionales han combinado en honor de Don Julio Blanco Herrera, a quien deben el haber registrado este año una de las más efctivas temporadas del base ball en Cuba.

Don Julio cedió gentilmente los terrenos de La Tropical, contribuyó con anuncios al éxito de los choques más importantes, y realizó siempre «su parte» en condiciones, a fin de que los bravos muchachos que cultivan el base ball profesional entre nosotros no se vieran desamparados en ningún momento

GRATITUD

Afortunadamente, los players saben corresponder al esfuerzo que por ellos se ha realizado, y a ese efecto esta tarde han de brindar a los fanáticos la mejor exhibición de la temporada, en honor al distinguido clubman don Julio Blanco Herrera, que es para ellos un inspirador y protector como el Coronel Ruppert ha sido para los Yankees.

Rupper, creador de la cerceza Knickerbocker de enorme fama en New York, defiende el base ball a capa y espada, tiene un magnífico Stadium en la calle 171 y mantiene un equipo en la Liga Americana. Don Julio no tiene ningún equipo, pero presenta al pueblo una buena cerveza y ofrece gratuitamente su Stadium para que sirva de buen escenario al base ball local.

EL PROGRAMA DE HOY

Hoy, pues, ha de celebrarse en el Stadium de La Tropical un lindo homenaje en honor de Don Julio y a ese efecto se ofrece a los fanáticos el mejor programa que se puede combinar por el presente.

En el primer turno, comenzando a la una y media, jugará el Marianao con la selección Olímpica de baseball que nos representará en los Juegos Deportivos de El Salvador y a la cuatro, cubriendo el segundo turno tendremos en acción a los tetams del Habana y Almendares, celebrando uno de sus últimos choques regulares de la season.

Y la perspectiva de ver a los players amateurs discutiendo abiertamente con la trouppe de Joseito Rodríguez, mientras Habana y Almendares ofrecen otro de sus luchas espectaculares de la temporada, debe reunir con toda seguridad un contingente grande de fanáticos en el Stadium tropicalino.

CHIQUITICO JIMENEZ AL BOX

Joseito Rodríguez, manager de los marianenses, nos ha dicho ayer que Chiquitico Jiménez será su selección para enfrentarse con los Olímpicos de los solones. Y es casi seguro que el zurdo Adrián Zabala, que está en envidiable forma, o Narciso Picazo, que suele pitchear sus mejores desafíos en los momentos más comprometidos, se hagan cargo del box por el conjunto amateur.

Si Chiquitico no pudiera contener a los Olímpicos, y esto parece imposible, que el muchacho sólo ha lucido débil en sus apariciones profesionales debido a una lesión que ha tenido en el pie, que no le ha dejado pararse debidamente en la goma, entonces Valiente irá al box por los Carmelitas, y es posible, según anuncia Joe, que Tomás de la Cruz termine el choque, pitcheando los últimos innings.

Zabala o Picazo pitchearán por los Olímpicos, que presentarán excelente team.

Los probables line ups de este game son:

OLIMPICOS

Corbo, cf.
Fajo, 3b.
García, rf.
J.L. García, lf.
Nieto, 1b.
Izquierdo, 2b.
Fleites, catcher.
Palencia, ss.
Zabala, pitcher.
Picazo, pitcher.
P. Hdez., pitcher.

MARIANAO.

Funes, cf.
Joseito, 1b.
Mirabal, lf.
Morales, rf.
Díaz, catcher.
Etchegoyen, 2b.
Silvio García, 3b.
O. Rodríguez, ss.
C. Jiménez, pitcher.
Valiente, pitcher
Martínez, pitcher

En el segundo juego volverá otra vez a la lomita del Almendares el zurdo Lázaro Salazar, que se mantiene al frente en el estado de los pitchers del campeonato con un total de seis victorias y una sola derrota, y por el Habana pitchearà Gilberto Torres, orgullo de Regla y el mejor prospecto profesional del presente, según aseguran todos los observadores imparciales.

Los Rojos, necesitados de ganar para dar caza al Marianao en la lucha que tienen entablada por el segundo lugar, han de jugar mucha pelota y puede apostarse 20 a 1 a que desde el primer inning pisarán la goma para mantener en jaque a los eternos rivales.

Los azules, desde luego, dependerán de Salazar, que es el hurler que más ha detenido al Habana en la temporada

Los probables line ups son:

HABANA

Pipo de la Noval, rf.
Abreu, segunda base.
Correa, short stop.
Mike González, primera base.
Belito Alvarez, cf.
Hernández, left field.
Guerra, catcher.
Dopico, tercera base.
Gilberto Torres, pitcher.

ALMENDARES

Cando López, cf.
Pepín Pérez, primera base.
Vázquez, left field.
Roque, right field.
Fernández, catcher.
Salazar, pitcher.
Solís, short stop
Pollo Rodríguez, 3b.
Strike Valdés, 2b.
Umpires: Atán, Kiko y Magriñat.

AUNQUE PAREZCA MENTIRA — Por BOB

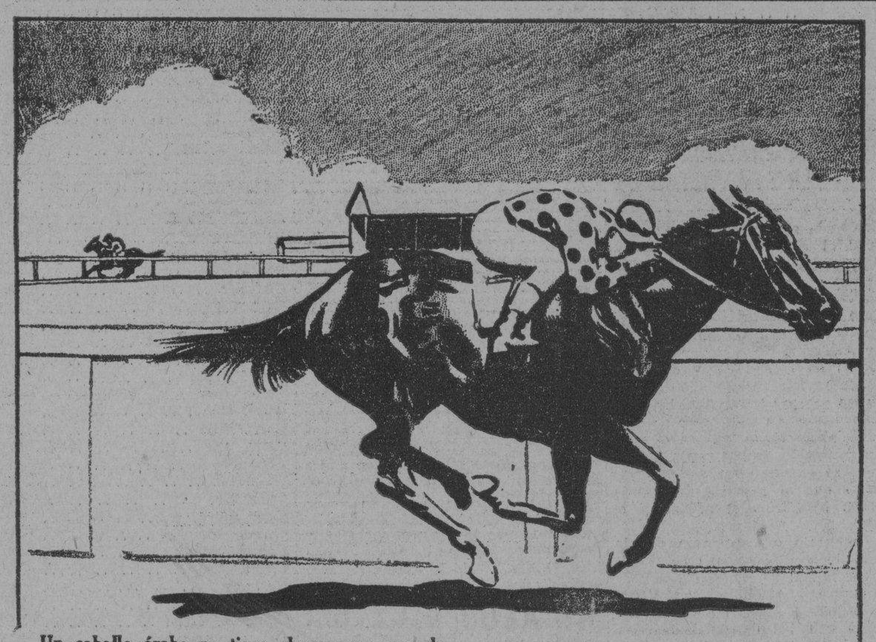

Un caballo árabe no tiene chance con uno de pura raza!—En una reciente carrera que se efectuó en un hipódromo inglés, el ejemplar árabe, Tambic, perdió una carrera con un mediocre ejemplar inglés por veinte largos!

Lou Gehrig, primera base de los Yankees, no ha perdido un encuentro desde junio de 1925.

Un automóvil que fué robado a Mrs. Roy Johnson, de Filadelfia, apareció en Oslo, Noruega!

Presentará un buen team el Montmartre frente al Miramar

Eneas Muñoz será el quarterback del conjunto y espera ganar al team de Yeyo Adan

Cuando el equipo del Miramar Yacht Club haga el próximo lunes su segunda aparición de la temporada de foot ball intercolegial en los terrenos del Vedado Tennis Club, puede asegurarse desde ahora que se verá jugando frente a un buen team que responderá a la dirección de su joven quarterback: Eneas Muñoz.

Y este conjunto, bien preparado, con bastante experiencia y contando con players que saben bastante de foot ball, dará la batalla de la vida a los ahijados de Yeyo Adán y es posible que les derroten.

El team del Montmatre—que es al que nos estamos refiriendo—tiene en sus filas muy buenos jugadores y puede apostarse, 20 a 1, a que desde el primer momento dará batalla al equipo del Miramar, a pesar de que en el eleven que ha combinado Yoyo Adán figuran algunos jugadores experimentados y players de peso extraordinario.

TIENE MUCHA INSPIRACION

Una cosa ha de ayudar a los muchachos en su empeño, y es que tienen enorme inspiración. Desde hace triunfo se encuentran practicando y parecen encontrarse listos para salir a ganar. En matches de exhibición que han celebrado han derrotado a distintos teams, obteniendo grandes scorings. El lunes, al enfrentarse con el Miramar, buscarán otra nueva victoria con decisiva anotación.

Aunque nada se sabe fijamente los muchachos tienen intención de abrir el fuego con el Miramar con el siguiente line up:

Simmons, left end.
Ginoris, Left tackle.
Paez, left guard.
Pardo, Center.
Raúl Ruiz, right guard.
Crespo, right tackle.
West, right end.
Eneas Muñoz, quarterback.
Stinckner, Left half back.
Tata Carrillo, right half back.
Abelardo Campa, full back.

QUIEREN

El line up del Miramar se desconoce todavía, pero se tiene entendido que será el mismo que no pudo dominar al Atlético en el match celebrado la última semana.

El team quiere ganar, a fin de probar que tiene condiciones, y es posible que tras su exhibición del lunes, done una copa para ser discutida en interesante trial meet con los elevens del Atlético y Montmatre.

El match se jugará en los terrenos del Vedado Tennis, comenzando a las tres.

FRONTON JAI-ALAI

—Un buen programa.
—Partidos muy reñidos.
—Se ofrecieron anoche.

Lo más interesante del programa que se ofrece esta noche en el Viejo Frontón Jai Alai, es el segundo partido, donde la combinación de Ferrer y Vallejo ha de luchar frente a Cervantes y Paco en espectacular desempate.

Los fanáticos han venido pidiendo este choque desde hace días, y la empresa ha asentido para proporcionar a todos un partido de enorme interés en el que ha de pelotearse extraordinariamente.

Los resultados de ayer y los partidos de hoy son:

Primer partido

Paco menor y Goyo, blancos....	24
Ochoa menor y Aguiar, azules....	30

Ganador: AZULES.

Primera quiniela

	Tantos	Pagos
Goyo	6	5.10
Iturrino	3	5.40
Aguiar	5	3.67
Vales	1	3.99
Juanito	3	5.40
Paco Menor	0	11.47

Ganador: GOYO. $5.10.

Segundo partido

Iturrino y Joaquín, blancos..	30
Juanito y Salazar, azules....	28

Ganador: BLANCOS.

Segunda quiniela

	Tantos	Pagos
Joaquín	3	8.50
Salazar	1	4.02
La Paz	2	10.92
Vallejo	6	3.64
Cervantes	1	2.94
Millán	1	9.56

Ganador: VALLEJO. $3.64.

PROGRAMA PARA MAÑANA

Primer partido, a 25 tantos. Martín y Aguiar, blancos; contra Vales y Gayarre, azules. A sacar ambos del cuadro 9 y medio.

Primera quiniela a seis tantos. Gayarre; Vales; Martín; Aguiar; Goyo y Adolfo.

Segundo partido a 30 tantos. Ferrer y Vallejo, blancos, contra Cervantes y Paco, azules. A sacar ambos del 9 y medio.

Segunda quiniela a 6 tantos. Millán; La Paz; Ferrer; Paco; Vallejo y Cervantes.

Tercer partido: a 30 tantos. Millán y Escarza, blancos, contra Román y La Paz, azules. a sacar los primeros del 9 y medio y los segundos del 10.

NOTA.—A petición de los fanáticos se repite el segundo partido, siendo al mismo tiempo de desempate.

Le tomarán hoy el tiempo a todos los nadadores olímpicos

L. Alcíbar tratará de rebajar a 1:04, por lo menos, el tiempo de 100 metros de Escobar

Un nuevo intento para «chequear» el adelanto de los nadadores olímpicos se hará hoy por la mañana en la piscina del Columbus Yacht Club donde el head coach Manolo Díaz y el assistant Titó Silverio, realizan un noble esfuerzo para poner a los muchachos en la mejor forma posible.

A las once de la mañana se tomará el tiempo a todos los nadadores, efectuándose interesantes heats en cada competencia, a fin de dar más colorido a las pruebas.

En una de las competencias combinadas, Luis Alcibar, el fenómeno ecuatoriano, tratará de rebajar aún más el tiempo de 1:05 que hizo la semana pasada y se propone superar fácilmente al novato Escobar, que últimamente le ha estado marcando el paso en las exhibiciones, demostrando abundante clase.

Fernando Espino tratará de rebajar también el tiempo de los 400, dando alcance al novato Raurell, que es una de las sensaciones del entrenamiento, y Oscar Martínez Conill, que es de lo mejorcito que tenemos, realizará un buen esfuerzo para cubrir su distancia en menos de 3:07, ya que con el tiempo que tiene practicando debe hacer el recorrido en tiempo aproximado a los 3:00 flat.

LOS MUCHACHOS

Un «outsider» de la natación, que no pierde pie ni pisada de los swimmer, estando al tanto de cuantas cosas hacen en el entrenamiento, nos ha facilitado ayer los siguientes datos de interés que sirven de mucho para que los lectores puedan darse una idea de cómo se encuentran los muchachos que han de representarnos en El Salvador en marzo.

Estos datos dicen que:

«Los que más training hacen son: Manolo Barrios, que no pierde un solo día en la piscina, siendo un magnífico candidato al título del «Best loser»... Fernando Espino, que practica con entusiasmo quejándose solamente de la falta de entrenamiento cuando un novato le fuerza el paso en su evento favorito... Martínez Conill, Raurell, Panchito Fránquiz, Alcibar, Lin del Valle, Escobar, Lutero Hernández y Llanio... Ninguno de estos muchachos tendrán excusas que ofrecer dentro de tres semanas, si resultan eliminados... Reyes Gavilán luce muy vago para el training, y como es de los que tienden a ponerse gruesos fácilmente, parece que le costará buen trabajo hacer el team... Suárez Solís y Recarey no practican con la misma frecuencia que otras veces, pero se espera que intensifiquen sus prácticas... Yuyo del Valle reportó de los últimos y parece convencido de que formará el team, pero no tiene consistencia y los días de frío no practica... Castillito sigue ensayando, pero parece que necesita un coach de diving que «chequee» sus tiradas... Goudie va solo por las tardes... Recarey tiene que practicar mucho y Villagelú y Escobar lucen demasiado nuevos para hacer el grado. Del grupo de chiquillas, Miss Margaret Chapman está fuera de grupo, aunque Olga Luque ha tomado otra vez a pecho el entrenamiento y pudiera darle una buena batalla. Practican, además, Margot Blanco, Elcira Morla, María Carlota Llanio y Tita Varona... Las muchachas todas están aseguradas y realmente no efectuarán eliminaciones entre sí, pero el squad masculino ha de experimentar muchas variaciones antes de que sean escogidos definitivamente.

OCUPA EL MARIANAO EL TOP EN LA JUSTA DE BASEBALL GRANDE

En 2 juegos más que ha jugado tiene una victoria y una derrota más. Interesantes records

Según la última estadística del campeonato profesional de base ball, el «Marianao» tiene casi en la mano el segundo lugar de la competencia, y puede que jugando inteligentemente alcance definitivamente el puesto que significará una cantidad adicional para sus players al caer las cortinas de la season.

Rebajado el juego anulado por la Liga, nos encontramos con que el Marianao tiene un juego más ganado y uno más perdido que el Habana, que aparece en tercer lugar con 10 victorias y 14 derrotas. El Almendares por su parte, se mantiene en el lead con 16 victorias y 8 derrotas en la season.

Mike González es el líder de los bateadores con promedio de .429 y Lázaro Salazar es nuevamente el líder de los pitchers con 6 victorias y una derrota.

Los records del campeonato ofrecidos gentilmente por un compañero nuestro, son:

ESTADO DE LOS CLUBS

	G	P	Ave
Almendares	16	8	667
Marianao	11	15	423
Habana	10	14	417
Totales	37	37	

BATTING DE LOS CLUBS

	V	C	H	Ave
Almendares	832	106	220	263
Habana	808	96	194	240
Marianao	870	78	193	229

RECORD DE LOS PITCHERS

	G	P	Ave
L. Salazar. A.	6	1	857
A. Luque. A.	6	2	750
G. Torres. H.	4	2	667
T. de la Cruz. M.	5	4	556
R. Fernández. A.	4	3	571
O. Campos. H.	3	3	500
S. García. M.	1	1	500
B. Rodríguez. M.	1	1	500
F. Martínez. M.	2	4	333
U. Fabré. A.	1	2	333
J. Miralles. H.	3	7	300
M. Jiménez. M.	0	1	000
C. Valiente. M.	1	3	250
O. Estrada. H.	0	2	000
R.A. Pérez. M.	0	1	000

BATTING INDIVIDUAL HASTA 200

	V	C	H	CE	Ave
M.A. González. H.	35	3	15	7	429
L. Salazar. A.	82	16	34	10	415
C. Valiente. M.	14	0	5	1	357
A. Alvarez. H.	91	11	29	15	319
F. Correa. H.	92	16	29	7	315
R. Fernández. A.	23	2	7	3	304
J. Abreu. H.	94	12	28	7	298
L. Roque. A.	54	9	16	13	296
G. Torres. H.	27	5	8	4	296
J.M. Fernández. A.	85	10	25	14	294
P. Díaz. M.	83	11	24	10	289
A. Rodríguez. A.	47	5	13	1	277
C. López. A.	109	17	30	10	275
U. Fabré. A.	35	2	4	2	267
O. Campos. H.	23	3	6	2	261
R. García. M.	70	3	18	11	257
J. Pérez. A.	58	9	22	9	250
A. Mirabal. M.	102	10	25	2	245
J. Rodríguez. A.	66	6	16	5	242
J. Morales. M.	91	9	21	6	231
M. Solís. A.	74	9	17	9	230
J. Miralles. H.	22	2	5	1	227
A. Luque. A.	31	2	7	5	226
A. Vázquez. A.	86	8	18	12	209
O. Estrada. H.	37	3	8	4	206
C. Etchegoyen. M.	87	10	19	9	207

SIGUE MAÑANA LA GRAN JUSTA DE VOLLEY BALL DEL DEPORTIVO MEDINA

Mañana domingo, día 27, continuará el interesante campeonato interno de volley ball en el club Deportivo Medina. Tres buenos equipos an de seguir batallando por conquistar los premios y los jugadores del team Blanco, que no logró conquistar un solo choque, se han repartido entre Rojos, Verdes y Azules para hacer más interesante la justa.

El team Verde jugará en la tarde próxima con el Rojo y Azul, un double header a fin de adelantar el shedule del evento que se encuentra en estas condiciones:

	G.	P.	Ave.
Verdes	3	0	1000
Azules	2	1	750
Rojos	1	2	250

Es decir que si los Azules y Rojos logran vencer el programa próximo se ha de provocar una situación de gran interés.

FELICITAN A WILLIAM OTHON

La Directiva y socios del Club Deportivo Medina de Marianao quieren enviar por medio de las columnas del DIARIO, una calurosa felicitación al compañero William Othon, por su reciente brillante triunfo sobre Claudio Lauzardo en las eliminaciones de boxeo olímpico.

Otho es socio del Deportivo Medina y todos sus compañeros de Club sienten verdadera alegría por sus repetidos triunfos considerándolo muy digno de representar a Cuba en los III Juegos Deportivos que se celebrarán en El Salvador.

COMO QUEDARAN LOS TEAMS

Los jugadores que formarán los equipos de volley ball del Medina son los siguientes:

ROJO: Medina, Bucholzs, Fernández, Pujol, J. González, L. Domínguez, C. Noy, Díaz y Nieto.

AZUL: L de la Cruz, F. Medina, A. Díaz, Delgado, Robaina, A. Medina, A. Sánchez, S. Huerta y A. González

VERDES: A. Hernández, Alvariño, Santiago, Coto, Rodríguez, L. Rodríguez, A. Cabello, A. Valdés, J. Sanchere y P Villalonga.

Mañana se inaugura la casa-club del A D C. y con este motivo se ofrecerá en sus salones una simpática fiesta bailable que será amenizada por los Hermanos Castro....Los Tigres del Hispano celebraron un game de exhibición con el V.T.C. y perdieron con score de 21x12...La combinación Machado-Cuervo fué buena por cinco goals en tanto que del Hispano, sólo Chavarry pudo encestar tres canastas... Hoy por la mañana volverán a tomar tiempo a los nadadores Olímpicos, en la piscina del Columbus, y esperamos que Manolo Díaz haga un noble esfuerzo y proporcione a la prensa las marcas de los muchachos.... De este modo, se evitarán errores como la semana pasada cuando se publicó que Fernando Espino había hecho 1.05, siendo en realidad Luis Alcibar el hombre de la situación.

LEON ROJAS, ES EL NUEVO MANAGER DEL EQUIPO OLIMPICO

El veterano manager actuará en la novena desde esta tarde con L. Rodríguez como trainer

León Rojas, veterano ex manager del Yara, que conoce mucho base ball, especialmente el que se practica en las esferas amateurs, ha sido nombrado ayer manager del team olímpico de base ball que nos representará en El Salvador.

La designación parece buena, y creemos que el viejo podrá hacer mucho para levantar el team: ahora bien es necesario que se le deje en completa libertad y que se le brindn toda clase de facilidades a fin de que sea el único que pueda cambiar a los jugadors, colocándoles donde le parezca.

El team olímpico de base ball debe ser dirigido solamente por su manager. El delegado debe concretarse a trabajar en las juntas y cerca del Comité y los periodistas a informar a sus lectores sobre el conjunto.

A continuación damos los acuerdos tomados ayer por el Comité, así como la resolución que se dió a la protesta que se presentó en el boxeo.

1.—Nombrar al señor León Rojas director honorario del equipo de base ball.

2.—Nombrar al señor Lalo Rodríguez entrenador del equipo de base ball.

3.—Aceptar, a propuesta del Delegado de base ball, como aspirante a integrar dicho equipo al señor Félix Fernández, residente en la ciudad de Camagüey.

4.—Nombrar al señor Eulogio Romero, masagista del equipo de balompié.

5.—Aceptar el informe rendido por el coach de Volley Ball, y en consecuencia la sustitución del jugador Ezequiel Cuevas por Silvio González.

6.—Aceptar la renuncia presentada por el señor Manuel Gorriarán del cargo de Delegado de Lucha Libre, y nombrarlo Auxiliar del Instructor honorario de dicho equipo.

7.—Nombrar al doctor Conrado Núñez Médico honorario de los equipos que representarán a Cuba en la República de El Salvador.

AVISO

El Comité Nacional Olímpico de Cuba hace saber a todos los atletas que presentaron voluntariamente el juramento de honor de asistir a las prácticas y a los Terceros Juegos Deportivos Centroamericanos, que el incumplimiento de tal juramento por parte de los atletas, sin causas justificadas, traerá aparejadas para estos la descalificación de dichos atletas en futuras competencias internacionales, a reserva de lo que pueda disponer la Unión Atlética de Amateurs como penalidad por dicho proceder.

En la ciudad de la Habana, a los veinticinco días del mes de enero de mil novecientos treinta y cinco, reunidos en el departamento número 811 del edificio La Metropolitana, O'Reilly esquina a Aguacate, Habana, los señores Aramís del Pino, Rafael de J. Iglesias y Luis de J. Martínez, con objeto de conocer acerca de la protesta presentada por el señor Remberto Becker del resultado de la pelea celebrada en la Arena Cerveza Cristal, el día 23 de los corriente con el señor Carlos Herrera, y después de amplia deliberación y estudiar todos los antecedentes y demás pormenores del caso, acordaron citar al señor Varona, Juez que actuó y que no dió fallo, para que se sirva aclarar en relación con el caso y que dé su fallo en dicho encuentro, debiendo comparecer en las oficinas del Comité Olímpico Nacional de Cuba a las cuatro de la tarde del día 26 de enero de 1935.

Y para su remisión al Comité Nacional Olímpico de Cuba, se extiende la presente acta que firman todos los asistentes.

COMITE NACIONAL OLIMPICO DE CUBA

Programa de boxeo número 2, día 28, lunes, a las 9 p.m.

Fly weight. Ramón Tiá, Escuela Técnica, contra Antonia Avía.

Bantam weight. Marcelino Quijano contra Víctor Pérez, Camagüey.

Feather weight. Angel Hidalgo contra Angel Calvo, Camagüey.

Middle weight. Ramón Sánchez contra Gilberto Sánchez.

Light heavy weight. Felipe Sarría contra Manuel García.

LAMAS IGUALO EL RECORD NACIONAL DE LOS OBSTACULOS

Recorrió ayer tarde los 110 metros en 16 segundos flat, en gran forma

Lamas igualó el record de Cuba en los 110 metros con obstáculo con el tempo 16 segundos flat. Zulueta corrió la misma prueba en 16 3|10 segundos.

Se corrió una prueba de 4 x 400 en el tiempo de 3:26 sin apurar a los muchachos y sin intención de romper ningún record.

Esta prueba fué muy satisfactoria tomando en consideración que el record de Cuba es de 3:25 dos quintos. El cuarteto que corrió fué compuesto por Alayeto, que corrió su distancia muy descansadamente. El segundo hombre fué Lázaro, siguiéndole Zayas y de «Anchorman» Vázquez. Estos tres últimos habiendo corrido una prueba muy satisfactoriamente.

Por la falta de Verrier y Flores, que parece que también tienen «grippe», no se pudo correr completo el relevo de 4 x 100 y se corrió 300 metros en 32 cinco décimos, corriendo número uno, dos y tres respectivamente: Acosta, Torriente y Conrado.

Verrier estuvo descansando ayer porque parece que quiere evitar que Conrado Rodríguez lo vuelva a desplazar, arrebatándole los laureles en el salto ancho.

Godoy corrió una prueba muy suave en los 5000 metros con el tiempo aceptable de 17:55.

Hoy comenzarán las pruebas en el Stadium de la Universidad a las diez de la mañana y será notable observar la competencia que se desarrollará en el lanzamiento del Disco, pues parece que los muchachos se han empeñado en no respetar más la marca del viejo Gutiérrez. También es digno de especial mención que se observe a Conrado Rodríguez y Verrier en el salto alto.

ART LASKY NO ACEPTA UN MATCH A 10 ROUNDS CON EL CAMPEON M. BAER

MIAMI, Fla., enero 25 (AP). Art Lasky, contendiente de Minnesota al campeonato de los pesos completos, ha rechazado una oferta bastante jugosa para enfrentarse con el campeón Maxie Baer en un bout de a 10 rounds que podría efectuarse aquí el día 22 de febrero.

Mike Jacobs, promotor de New York hizo el anuncio hoy, logrando causar suficiente sensación con la noticia.

«Maxie y su manager aceptaron la pelea, con tal de que fuera a 10 rounds sin decisión, pero el manager de Lasky su hermano, dice que Art no peleará a menos que el bout sea a 20 rounds y con decisión.»

TOPICOS FUTBOLISTICOS

Por Peter

—Fiesta en Batabanó.
—Anoche en la Nacional.
—«Molinos de Vientos».

Anoche hubo junta en el local de la Federación de Foot ball de la República de Cuba, para tratar sobre el equipo Nacional que habrá de ir a El Salvador, en el mes de marzo con motivo de los III Juegos Deportivos Centro Americanos.

La noche estaba muy fría, y algunos señores tomaron con frialdad el asunto. El señor Benjamín Fernández, Presidente del máximo organismo se ausentó por encontrarse enfermo y el Presidente del Deportivo Centro Gallego, por tener enferma a su señora esposa. Nada se supo de las representaciones del Iberia y del Fortuna, que también brillaron por su ausencia.

Asistieron los señores Montalvo, Tesorero de la Nacional y el Secretario señor González, Vila Otero, en representación de la Federación; José Lorido, Presidente de Juventud Asturiana y Ulpiano López en representación del Olimpia.

Como a las nueve y media se abrió la sesión y el señor Montalvo explicó el motivo de la misma, leyendo el empleado de la Federación, señor Manolo García, una exposición que hace la Nacional, tres cuartillas escritas a máquina, sin espacio, que comprende todo lo relacionado con una fiesta que se llamará Juramento Olímpico. Así como también del viaje del equipo. El escrito pareció muy bien, y prueba de ello que sólo ligeras modificaciones sufrirá, pero en vista de que faltaban dos Presidentes de Clubs, se acordó enviar copias a todas las sociedades para su conocimiento, y entonces, en una nueva reunión que se celebrará el próximo martes, conjuntamente con la del Comité directivo, dejar acordado todo lo relacionado con el asunto.

Otro día, con más tiempo y espacio, hablaremos de ese escrito de la Nacional.

Se inaugura mañana domingo el Campeonato Regional de Futbol Asociación, celebrándose los dos primeros juegos en el campo Cerveza Polar.

Al mismo tiempo se comenzará también la justa de la Serie B.

Habrá música, desfile de equipos y emoción en el primer choque entre los formidables conjuntos de asturianos y gallegos.

Sobre esta fiesta hablaremos mañana.

La «Delegación Centro Nuevo Sporting Club», del Surgidero de Batabanó estará mañana de fiesta con motivo de ser la víspera del 82o. aniversario del nacimiento de Martí, el Apóstol de nuestras luchas libertadoras.

Con tal motivo han organizado un macht de futbol en sus terrenos contra el team de la Habana, «Don Pedro» y por la noche, en el roof del Hotel «Dos Hermanos» habrá una agradable reunión familiar que amenizará la orquesta O-Reilly con su cantante señorita Cecilia Garsol.

Fiesta de socios exclusivamente.

El próximo jueves, como ya se ha anunciado, es el día señalado por el Deportivo Centro Gallego, para celebrar la junta de elecciones.

Con tal motivo el señor José Currás Secretario de tan simpática institución deportiva, ruega a los socios la más puntual asistencia.

Hemos visto al patriarca de la Juventud, y ya hemos mencionado a Lucio Fuentes, más alegre que unas castañuelas, ha de prisa, lo espera, van los miembros de la Comisión Organizadora, de la gran fiesta con una en Asturias», que tendrá por escenario los maravillosos jardines de la Cervecería La Tropical.

Estoy encantado nos dice, la fiesta marcha sobre ruedas, estamos recibiendo peticiones de entradas a diario, la afición balompédica en ese día se ha de congregar toda en los jardines de la Cervecería Tropical, para ayudar en esta fiesta a la Juventud y para gozar de los bailables que ejecuten las orquestas de los Hermanos Castro, Benjamín Lopez, Antonio M. Romeu, Septeto Nacional de Piñeiro, la Sonora Matancera y el quinteto Barcalés.

Mira Peter, nos dijo por último, esta fiesta de Juventud Asturiana, será el más elocuente testimonio de las simpatías de que disfrutamos entre cuantos acuden a los Stadiums los domingos y la satisfacción será por la Comisión que viene rindiendo una labor altamente meritoria.

La verbena, «Molinos de Viento», está tomando un marcado interés entre los amantes de las buenas fiestas. Al sólo anuncio hecho por estas notas, ya todo el mundo pregunta por la verbena del Hispano, esperando que ella resulte como aquellas de antaño, que hicieron famosas las verbenas del Campo Armada. Y es que se sabe sobradamente, que la muchacha hispanófila, cuando idea algo, resulta siempre monumental, grande como todas las cosas de los «tigres».

Las entradas, que ya están en poder de los hispanófilos, son algo así como un boletín de ferrocarril, un kilométrico en el que van detalles, separadamente, todas aquellas cosas que los verbeneros han de recibir enteramente gratis, con sólo el importe de la entrada, que será de ochenta centavos.

Usted, lector, si es poseedor de uno de esos kilométricos—llamamos le así— tiene derecho a un viaje de ida y vuelta a El Lucero; a un helado; a un tabaco de marca conocida; a una media noche; una taza de rico chocolate y un paquetico de bizcochos, pudiendo llevarse la taza, el plato y la cucharilla. Pero no ha de ser tan sólo eso, usted se asombrará de todo lo que se ha de ofrecer.

No lo olvide.

Molinos de Viento es la gran verbena hispanófila.

HOY LE SERA OFRECIDO UN HOMENAJE AL SEÑOR RAFAEL CEPEDA STINSON

Hoy se efectuará un almuerzo-homenaje al señor Rafael Cepeda y Stinson Delegado único de la Comisión Naciona lde Boxeo y Luchas.

La invitación que recibimos, está firmada por los señores Luis Parga y Aramís del Pino, que son los organizadores de tan simpática como merecida fiesta. Ni que decir tenemos que nos adherimos al homenaje, pues nadie como nosotros se distinguió tanto en hacer resaltar la personalidad del señor Rafael Cepeda, a raíz de su designación, y nadie tampoco ha gozado tanto con sus éxitos, ya que con ellos ha visto confirmado todo lo que anunció desde los primeros días en que empezó a actuar.

La hora del almuerzo está señalada para las doce y media.

CON UN ALMUERZO HARAN SU CAMBIO DE GOBIERNO LOS DEL «CENTRO VASCO»

Recientemente el Centro Vasco ha celebrado sus elecciones para designar los hombres que han deregir los destinos de la institución durante el año social de 1935-36.

Y ya se ha designado también la toma de posesión que se hará el próximo lunes, día 28, en uno de los más poéticos parajes de los jardines de La Polar, que de ello se ha encargado el gordito Pepe Gutiérrez.

Muy agradecido estamos al señor Celestino Joaristi por la gentil invitación que nos hace por mediación del Secretario de la institución para que asistamos al almuerzo.

M.E.C.D. 2016

ACORDARON LOS HACENDADOS PEDIR LA COLEGIACION FORZOSA AL PRESIDENTE MENDIETA

También estuvieron estudiando el problema del arrobaje; ese estudio lo acabarán el martes

Para la Comisión Revisora de Primas de Seguros por Accidentes del Trabajo, la Asociación de Hacendados nombró su representante, el Dr. J. L. García Balleyras

Cual habíamos anunciado, ayer tarde, a las cinco, volvió a reunirse el Comité Ejecutivo de la Asociación Nacional de Hacendados de Cuba.

La sesión fué laboriosa en virtud de haberse discutido ampliamente los puntos que sobre el problema del arrobaje viene conociendo la Comisión conjunta de Colonos y Hacendados. En definitiva se acordó continuar la sesión permanente para el martes, día veinte y nueve, y adoptar entonces acuerdo sobre este particular.

Luego se trató de la alta conveniencia que significa para todos los Hacendados de Cuba su Colegiación, con objeto de defender los futuros intereses de la Industria Azucarera. Fué ponente de dicha Colegiación el Presidente de esta Asociación, señor José Manuel Casanova, acordándose por unanimidad solicitar del Honorable señor Presidente de la República, la promulgación del correspondiente Decreto que establezca la Colegiación de los Hacendados de Cuba.

Se conoció de la solicitud del señor Secretario del Trabajo para la designación de un representante de esta Asociación en el acto de elegir Delegados de los Patronos en la «Comisión Revisora de Primas de Seguros de Accidentes del Trabajo», que se celebrará en el despacho del señor Secretario del Trabajo, hoy 26 a las diez de la mañana; acordándose nombrar al miembro del Comité Ejecutivo de esta Asociación, doctor José L. García Bayllereś, como representante da la misma a estos efectos.

Fué designado el señor José M. López Oña para que represente a la Asociación Nacional de Hacendados en la comisión nombrada, al efecto de la comprobación de la primera remesa de los certificados plata dispuesta por el Decreto-Ley número 406 de 10 de Agosto de 1934..

También se acordó designar a los señores Dr. Ramón J. Martínez, José Gómez Mena, Amado Q. Villamil y Manuel Aspuru, para que integren la Comisión que ha de representar a esta Asociación de Hacendados ante el señor Secretario de Hacienda en el estudio que se viene realizando para la modificación del actual Reglamento para el cobro del Impuesto de consumo del azúcar.

MERCADO DE GRANOS

Cierre ayer, en Chicago, recibido por el hilo directo de Luis Mendoza y Compañía:

Trigo:	
Mayo	97⅞
Julio	89⅜
Septiembre	87⅞
Maíz:	
Mayo	84⅞
Julio	80⅞
Septiembre	77¾
Avena:	
Mayo	51⅜
Septiembre	44½
Centeno:	
Mayo	67½
Trigo Winnepeg:	
Mayo	83
Julio	82⅜

LOS VALORES AMERICANOS EN LA BOLSA DE NEW YORK

NUEVA YORK, enero 25. (Por Waldo Young, en «Investment News»).—Es de todo punto favorable que la actividad disminuya con el retroceso irregular de los precios. Ello significa que las ofertas de acciones halladas en el área de resistencia situada precisamente por debajo del nivel de 104, no sigue el descenso de los precios en términos generales. Tal observación reviste una importancia fundamental para la situación interna del mercado y si se mantiene la tendencia a la desanimación al retroceder los precios, cabrá esperar con confianza la reanudación definitiva de la tendencia principal de alza. El mercado no señala todavía ninguna reanudación de acciones en amplia escala, con lo que nos referimos al papel liquidado durante la primera semana de enero, pero hay en la lista señales aisladas de demanda que, evidentemente, reviste más importancia que las ofertas. La colectividad financiera está pendiente del fallo referente a la «cláusula-oro», y vacila en contraer nuevos compromisos mientras esté presente este elemento de incertidumbre.

CAMBIOS

Tipos de cotizaciones, ayer, en los Bancos de esta capital:

New York, cable	1/10P.
New York, vista	1/10P.
Londres, cable	4.88⅛
Londres, vista	4.87⅞
Madrid, cable	13.60
Madrid, vista	13.58
París, cable	6.58
París, vista	6.57
Italia, cable	8.52
Italia, vista	8.51
Bélgica, cable	23.22
Bélgica, vista	23.20
Alemania, cable	40.00
Alemania, vista	39.95
Hong Kong, cable	43.60
Hong Kong, vista	43.55
Toronto, cable	½%P.
Toronto, vista	⅜%P.
Amsterdam, cable	67.10
Amsterdam, vista	67.05
Buenos Aires, cable	25.48
Buenos Aires, vista	25.46
Suiza, cable	32.18
Suiza, vista	32.16

Bolsa de la Habana

Ultimas cotizaciones de ayer en la Bolsa de la Habana

COTIZACION OFICIAL

Bonos y Obligaciones	Comp.	Vend.
República de Cuba:		
Speyer, 1904	96	103
Deuda Int., 1905	69½	72
Cuatro y medio, 1909	87	97
Morgan, 1914	85½	—
Morgan, 5½, 1923	77⅝	80
O. Públicas, 5½, 1945	24⅝	26
Obligs. Oro, 5½, 1935	20	50
Recibos de Depósito de Oblig. Oro	9	—
Azúcar, 5½, 1940	84½	—
Rep. Cuba, Morgan (Sellados) 5½% — 1927:		
G. Vence 1 julio 1934	80	—
H. Vence 1 julio 1935	73	—
I. Vence 1 julio 1936	72	—
J. Vence 1 julio 1937	70	—
Ayunt. Hab. 1a. Hipt.	88	110
Ayunt Hab. 2a. Hipt.	95	103
Centro Asturiano	40	—
B. Territorial Serie B	20	50
Cervecera	27	40
Cervecera. Obli. no hip.	4	7
Gas	95	—
Hav. Elec. (Consol)	31½	—
Hav. Elec., Debentures, Obligs. no hip.	4⅞	8
Jarcia Matanzas	85	—
Edificio La Metropolitana, S. A.	15	—
Mercados de Abasto y Consumo 1a. Hip.	30	50
Nueva Fábrica de Hielo	92	—
Papelera Serie B	74	—
Teléfono	60	—
Unidos	10	—

ACCIONES	Comp.	Vend.
Banco Territorial	2	—
B. Territorial, Benef.	⅛	—
Cervecera	29	—
F. C. Consolidados de Cuba, P	2¾	—
Cuba, R. R.	5	6
Fibras y Jarcia	10	—
Hav. Elec. Utilities Co., P. 6 por 100	16½	21
Hav. Elec. Utilities Co., P. 5 por 100	7	12
Hav. Elec. Railway Co., preferidas	3	6
Hav. Elec. Railway Co., comunes	⅜	2
Jarcia, P.	24	—
Jarcia P. Ex-Dvdo. en Acciones	24⅜	—
Jarcia, C	3½	6
Licorera de Cuba	4	5½
Metropolitan Auto	99	—
Naviera, P	5⅞	10
Naviera, C	1¼	3
Nueva Fábrica de Hielo	100	—
Nueva Fábrica de Hielo, beneficiarias	19	—
Perfumería, P	3	—
Perfumería, C	½	—
Pesca, P	20	—
Pesca, C	4	—
Teléfono, P	23	33
Teléfono, C	7	—
Unidos	2¾	3½
Unión Oil	1⅝	4

Se vendieron crudos de Cuba a 1.92, costo y flete, para el mes de Febrero y embarque en Marzo

Estas ventas fueron hechas a última hora del jueves y conocidas ayer. Los crudos de Filipinas y Puerto Rico se ofrecían ayer a 2.85 y 2.86. La situación del mercado

Como era de esperarse, pues así se había apuntado en una de esas noticias de última hora a que ayer nos referíamos antes de la apertura del mercado de crudos se anunció que la National había comprado 3.000 toneladas de Cuba, para embarcar en marzo, a 1.92 costo y flete. También se reportó que la mencionada refinería había comprado un cargamento de la misma procedencia, para embarcar en Febrero-marzo, al precio dicho de 1.92 costo y flete. Ambas ventas efectuadas a última hora del jueves; pero respecto a la segunda, que se da como adicional, la noticia recibida se anuncia como suposición o «crencia». Cabe pensar que si la primera es cierta, la segunda, o adicional, responderá a igual certidumbre.

Después de conocidas esas noticias, el mercado abrió ayer con ofertas de un cargamento de Cuba, para embarcar en febrero, a 1.92 costo y flete. También se ofrecieron dos cargamentos de Puerto Rico y un lote de igual procedencia, para cargar en la primera quincena de febrero, a 2.86 y 2.85, respectivamente. Los crudos de Filipinas, para embarque en febrero-marzo, fueron ofrecidos a 2.85, y los de esta misma procedencia, ex almacén New York, a la misma base, aunque posiblemente se obtuvieran a 2.82. Después del mediodía se dijo que un cargamento de Puerto Rico, ofrecido en la mañana a 2.86, se ofrecía a esa hora a 2.82.

Pero los compradores parecían dispuestos a comprar a 2.80, aunque posiblemente algo más en determinadas posiciones.

La cotización pronta entrega del día 24, de Willett & Gray, fué de 2.82.

Y las existencias que había ayer, en los almacenes afianzados, de New York, eran de 566.971 sacos de crudos, contra 567,471 el jueves.

Los Futuros: Los crudos para entregas futuras estuvieron ayer, más flojos, aunque el volumen de las operaciones no fué grande. En los primeros momentos de la tarde los precios estaban de 1 a 2 puntos más bajos para los contratos número 1, con mayo a 1.92, julio a 1.98 y septiembre a 2.02, y en los contratos número 3, con julio a 1.95 y septiembre a 2.00.

Hubo algunos traspasos de contratos nuevos a viejos de mayo a julio, a cinco puntos de diferencia, y de mayo a septiembre a nueve puntos. La mayor parte de las compras fueron por cuenta de casas comisionistas y del ramo, en tanto que las ventas fueron bastante heterogéneas, abundan las operaciones de protección del disponible.

Mercado del Refino: El mercado del refino actuó sin cambio. Las extracciones fueron bastante buenas.

La Imperial Sugar ha dejado en suspenso el aumento de 10 puntos en la cotización del refinado que había anunciado el miércoles por la noche, restaurando la antigua base de 4.30c.

La «A.A.A.» hace saber que está cubierta ya la cuota de azúcar crudo Filipino de consumo directo que puede entrar en los Estados Unidos en 1935. Las Filipinas no podrán exportar ya a los Estados Unidos más azúcar crudo de consumo directo, pero sí azúcar crudo para refinar o manufacturar por el remanente de las 918,352 toneladas cortas asignadas a dichas islas.

Mercado de Londres: No ofreció ningún cambio y actuó quieto el crudo. Las cotizaciones de la Terminal al cierre, fueron las siguientes:

	Cierre del 24	Cierre del 25
Enero	4/	4/1
Marzo	4/3	4/3
Mayo	4/5	4/5
Julio	4/6½	4/6½
Agosto	4/7¼	4/7¼
Octubre	4/8	4/7¾
Diciembre	4/9¼	4/9

Centrales Moliendo: Empezaron su molienda los centrales siguientes: «Maceo», «Santa Marta» y «Covadonga». Molían ayer, incluyendo esos tres, en toda la República 79 ingenios.

Noticias de Puerto Rico: Un despacho cablegráfico privado, recibido en Nueva York, desde Puerto Rico, indica que los productores y obreros han llegado a un convenio preliminar, el cual será sometido a su Organización para su aprobación, mañana.

MERCADO DE CAFE

Cierre ayer, en New York, por el hilo directo de Luis Mendoza y Cía.:

Enero	—
Marzo	6.51
Mayo	6.66
Julio	6.78
Septiembre	6.90
Diciembre	7.60

LOS MERCADOS EUROPEOS

LONDRES, enero 25, (Por el hilo directo de Luis Mendoza y Cía).—El oro en barras se cotizó en Londres a 141 chelines 4 y medio peniques, contra 141 chelines 4 peniques.

El dólar abrió a $4.87 13|16 por libra, contra $4.86 7|16.

La Bolsa de Londres abrió inactiva y a precios sostenidos.

Han sido adquiridas por cuenta ignorada las £168.000 en oro en barras que había disponibles en el mercado libre de Londres.

La plata estuvo quieta y a precios sostenidos.

PARIS, enero 25. El franco se cotizó hoy a 15.29 por dólar, o sea a $0.06540 el franco.

Bonos de Cuba

Cierre ayer, en New York, recibido por el hilo directo de Luis Mendoza y Compañía:

	Comp.	Vend.
República de Cuba:		
Speyer, 5%	97	97½
Sepeyer, 4½%	83	—
Morgan, 5%	84	89
Morgan, 5½%	77⅛	78⅞
O. Públicas, 5½	24⅛	25
Hav. Elec. Ry., 5%	30	33
Hav. Elec. Ry., 5½%	5	8
Cuba Railroad, 5%	30⅞	31½
Cuba Railroad, 5½%	29	30
Cuba Northen, 5½	38½	38¾
Eastern Sugar, 7½	7½	8¼
Manatí Sugar, 7½	9⅞	21
Inte. Tel.	70½	71½

Cotizaciones

NUEVA YORK, enero 25. AP. Cotizaciones al cierre de la Bolsa de New York:

Acciones $517,290.

Bonos: $12.270.400.

COTIZACION DE LA PESETA

La peseta española se cotizó al cierre del mercado ayer, a razón de 7.35.28 por dólar.

COTIZACION DEL FRANCO

El franco francés se cotizó ayer al cierre del mercado, a razón de 15.19 por dólar.

COTIZACION DE LA LIBRA

La libra esterlina se cotizó ayer, en el mercado local, a $4.88⅛.

HABANA CLEARING HOUSE

Las compensaciones de cheques entre los Bancos asociados al Habana Clearing House, ascendieron, en la liquidación de ayer, a la suma de $1.087.695.38.

MERCADO DE MANTECA

Cierre ayer, en Chicago, recibido por el hilo directo de Luis Mendoza y Compañía:

Enero	12.70
Mayo	12.87
Julio	13.00
Septiembre	13.07
Granel	12.70

VALORES

Si el miércoles estuvo bien impresionado el mercado local de valores, ayer actuó con tono más firme en el fondo.

De esa firmeza experimentaron algunos de los valores que en días anteriores no ofrecían cambio apreciable. Y la acentuaron los bonos de Speyer del cinco y del cuatro y medio por ciento, con avance y mayor demanda. Firmes también los bonos de Morgan del cinco por ciento, colocándose los vendedores en posición distante. Sostenidos estuvieron los de Morgan del cinco y medio. Los Seriados, inactivos. Y los de Obras Públicas quietos.

Muy firmes los bonos del Gas y de la Nueva Fábrica de Hielo. También firmes los de la Jarcia de Matanzas y los de la Papelera Serie B.

De las emisiones de acciones actuaron firmes las fundadoras y beneficiarias de la Nueva Fábrica de Hielo. Con buen tono las preferidas del Teléfono. Quietas las preferidas de la Havana Electric Utilities. Experimentaron mejoría las de la Jarcia de Matanzas; pero sin vendedores.

El resto de los valores cotizados en la Bolsa, no merece un comentario.

MERCADO DE PIELES

Cierre ayer, en New York, por el hilo directo de Luis Mendoza y Cía.:

Nuevo:	
Marzo	8.90
Junio	9.22
Septiembre	9.60
Diciembre	9.92
Viejo:	
Mayo	—
Junio	—

GANADO

LOS PRECIOS EN PIE

Precios pagados por compradores, entregado el vacuno en el punto de origen, y en esta capital el de cerda y lanar:

	Ctvs. Libra
Vacuno a	3
Cerda, de 7 a	8
Lanar, a	2½

LOS PRECIOS DE LA CARNE

Los precios que rigen en los Mataderos de esta capital para las carnes, son los siguientes:

	Ctvs. Kilo
Vacuno, de 13 a	14
Cerda, de 25 a	30
Lanar, de 15 a	20

MATADERO DE LUYANO

Se sacrificaron en el Matadero de Luyanó:

	Cabezas
Vacuno	73
Cerdos	30
Carneros	20

MATADERO INDUSTRIAL

Se sacrificaron en el Matadero Industrial:

Vacuno	166
Cerdos	148
Carneros	17

CARROS ENTRADOS

Llegaron 2 carros de Camagüey, y 2 de Las Villas con ganado, consignados al Matadero Industrial.

ACCIONES DE LOS BANCOS

Cierre ayer, en New York, recibido por el hilo directo de Luis Mendoza y Compañía:

City	22⅜
Chase	25¾
Guaranty	309
Irving	15⅜
Bankers	58¼
Chemical	38½
First National	1.600
Royal Bank	170
Boston	29¾

SIGNIFICA UN POSITIVO EXITO LA «REVISTA DEL AZUCAR Y DEL ALCOHOL»

Superando al primer número—que ya por sí era extraordinariamente notable—llega a nuestra mesa de redacción el segundo cuaderno de la admirable revista que dirige el ingeniero José Calcavecchia, con el título de «Revista Cubana de Azúcar y Alcohol».

Modelo de confección y de buen gusto, la revista responde a las actividades de esas industrias, las cuales se manifiestan por medio de certeras colaboraciones, en las que en una orientación francamente nacionalista, se exponen en síntesis, las ventajas que al país ha de traerle infinitos beneficios el azúcar y el alcohol.

El sumario o compendio de la revista lo sintetizamos en las siguientes notas:

La Industria Alcoholera y el Fisco.

La Industria Azucarera en sus relaciones con las demás Industrias, por el doctor Pérez Cubillas.

El Azúcar y el Tratado, por el doctor Ramón J. Martínez.

Cosas de Antaño. Origen de la fabricación del Azúcar en las Américas.

Variedades Javanesas de Cañas, por el doctor Giovanni Ceresa.

La preparación de las Templas y su tratamiento, por el doctor O. Spengles.

Octava Conferencia de los Técnicos Azucareros de Cuba.

Alcohol y Tratados, por el señor Luis V. Abad.

El Almacenaje del Alcohol y las pérdidas po revaporación, por el señor Fernando Modiano.

Procedimientos Biológicos de Depuración de los Mostos de Destilerías, por el ingeniero J. A. Cosculluela.

Las mezclas carburantes a base de Alcohol y el Consumo Específico, por el ingeniero José Calcavecchia.

Manifiesto al Pueblo de Cuba y Programa General de la Asociación de Colonos de Cuba.

La Industria Azucarera en Java en estos últimos años.

Resultados de Fabricación de Azúcar en Europa.

Estatutos de la Asociación Nacional de Hacendados de Cuba.

Producción Nacional de Alcoholes y Aguardientes.

Promedios Oficiales de Azúcar en Almacén.

Indice de Anunciantes.

Directorio del Comprador.

El Oro y la Plata

Cotizaciones, al cierre ayer, en la Bolsa de la Habana:

Al contado:		
Plata contra billete americano	98¼	98½
Oro acuñado con oro americano	159	161
A un mes fecha:		
Plata contra billete americano	97½	98¾
Oro contra billete americano	—	—

MERCADO DE METALES

Cierre ayer, en New York, por el hilo directo de Luis Mendoza y Cía:

Níquel	35.00
Cobre	6.80
Plata	54.38
Plomo	3.70
Zinc	4.05
Manganeso	22.00

MERCADO DE ALGODON

Cierre ayer, en New York, por el hilo directo de Luis Mendoza y Cía.:

Enero	12.40
Marzo	12.49
Mayo	12.53
Julio	12.54
Octubre	12.46
Diciembre	12.52

Bolsa de New York

Cierre de ayer por el hilo directo de L. Mendoza y Ca.

—A—	
Am. Radiator	14⅛
Adams Expr.	111
Alaska Jun.	17⅜
Alleghany	—
Allied Chem.	136
Allis Chal.	16⅞
Amer. Can	114½
Am. Car Fou.	17¾
Am. F. Pow.	4½
Amer Ice	4½
Amer. Inter	6⅛
Amer. Loco	18
Am. P. Light	3¼
Amer. Smel.	35⅝
Amer. Sugar	63½
Am. Sug., p.	129
Amer. T. and T.	104¼
Am. Tobac. «A»	80½
Am. Tobac «B»	82
Am. W. Works	13¾
Am. Am. Woolen	8
Anaconda C.	10¾
Atchison	48⅝
Atlan. Coast	30½
Atlan. Ref.	24⅝
Ass. D. Goods	12¼
Auburn Auto	23⅞
Aviat. Cor.	4⅞
Amer. Bank	16
Amer. Metal	16
—B—	
Baldwin Lo.	6
Balt. Ohio	14¾
Bendix Avi.	15¾
Best and Co.	34⅝
Beth. Steel	31¼
Borden Co.	24
Briggs	26½
Brook Man.	—
Byers A. M.	17⅞
—C—	
Can. Pacif.	13⅛
Cann. Mills	—
Case T. Mach	55⅞
C. de Pasco	40¾
Ches. and Ohio	45⅝
Chi R. Isl.	—
Chrysler	38
Coca Cola	—
Col. Carbon	—
Comm. and Sout	1¼
Congoleum	33¾
Cons. Cigar	—
Cons. Gas	20⅞
Cons. Oil	7⅝
Cont. Can	65
Cont. Oil	17⅝
Corn Prod.	64⅝
Coty Inc.	6
Cuba Co.	—
Cub. Amer. S.	—
C. Am. Sug. p.	44⅞
Comm.l. Solv.	22
Chesapeake	39¾
Col. Fuel	4⅜
Cruc. Steel	22
Cons. R. Cuba	2½
Del. Hudson	37⅝
Del. and Lack	16
—D—	
Dupont	94½
Drug Inc.	11⅝
—E—	
East. Kodak	114
El. Auto Lit	25¼
El. Pow. Lig.	2½
Elec. Bond	—
Erie (R. R.)	10¾
—F—	
Fox Film C.	11
Frep. Texas	21⅞
—G—	
Gen. A. Tank	36¼
Gen. Asphalt	17
Gen. Elec.	23⅞
Gen. Foods	34⅜
Gen. Motors	31⅜
Gen. Sig. Ry.	26¾
Gillet Saf.	13⅜
Gimbel Bros	3⅜
Gold Dust.	16⅛
Goodrich R.	10¼
Goodyear	23
Gen. Bronze	6⅞
Great North	14¼
—H—	
Hershey, com.	79¼
Homestake	—
Houston Oil	—
Hudson Mot.	10¼
—I—	
Illi. Cent.	14½
Interb. R. T.	13⅝
I. B. Machine	152¾
Int. Cement	29
Int. Nickel	23¼
Inter. Tel.	9½
Illin. Glas.	87
—J—	
Johns Mansv.	52
—K—	
Kroger Groc.	25⅛
Kresge S. S.	20¾
Kelvinator	1¼7
Kennecot	16½
—L—	
Lambert Co.	28
Ligg. Myers	104¾
Loew-s Inc.	32⅝
Loose Wiles	35¼
Lorillard	20⅝
Louisv. Nas.	42¼
Ludlum Stl.	17
Lehman Cor.	72¼
Liquid. arb.	28
—M—	
Macy (H. R.)	49¾
May Dep t.	43
Montgomery	26¾
Miss. Pac., c.	—
Miss. Pac., p.	3¼
Murray Corp.	7¼
—N—	
Nash	16¼
Nat-l. Dist.	26¾
Nat-l. Bisc.	29¼
Not-l. ash.	16¾
Nat-l Dairy	16
Nat-l. P. Li.	7⅛
N. Y. Central	18¼
North mer.	12⅞
Norfolk and W.	175
Nort. Pacif.	17⅞
—O—	
Ohio Oil	10⅛
Otis Elev.	15
—P—	
Packard Mot.	4¾
Paramount	3½
Pennsylvann.	22¼
J. C. Penney	71
Pullman Co.	49½
Pub. Serv.	27¼
Jroc. Gamble	45
Pure Oil	7
Puerto Rico	20¾
—R—	
Radio orp	5½
Rep. I. Steel	14½
Reynolds	48½
Royal Dutch	32¼
—S—	
Safeway Sts.	40
Sears Roeb	34¾
Simmons Co.	9⅛
Soc. Vacuun	13⅞
St. Paul. p.	3⅞
So. Pacific	15½
South. Ry.	13⅜
Stan Brands	17⅝
Stand Gas	4
Stan. N. J.	42⅛
Stan Oil C.	30½
Stewart War.	7⅝
Studebaker	1⅞
Sun Oil	67
—T—	
Texas Co.	19⅞
Texas Gulf	34
Timken Roll	34⅝
—U—	
Union Carb.	46
U. Pacific	105⅞
Union Oil	15¼
United Cor.	2½
Uni. Cor pfd.	28⅝
Unit. Fruit	74
U. S. Rubber	14¾
U. S. Steel	37¾
U. Aircraft	13⅞
U. S. Ind. Alc.	39
—V—	
Vanad um	—
—W—	
Warner Bros.	4
West. Union	31½
West. Elec.	38¾
Woolworth	53
W. Wrigley	76½

La Bolsa no ha renovado aún la Junta Sindical

Lo hará el martes próximo. El balance del año último arroja un buen supáravit

En la tarde de ayer se reunieron los miembros de la Bolsa de la Habana con el objeto de celebrar la Junta General ordinaria. El acto comenzó a las tres y media, y fué presidido por el señor Armando Parajón, quien tenía a su derecha al Vicepresidente, señor Julio B. Forcade, y a su izquierda al Secretario doctor Pedro Pablo Kohly.

Este leyó la Memoria Anual y fué aprobada por la Junta. Y el Tesorero presentó el Balance correspondiente al año social, que arroja superávit, y también fué aprobado por unanimidad.

Correspondía luego la renovación parcial de la Junta Sindical de la Bolsa; pero lo avanzado de la hora hizo a los asociados asistentes llegar al acuerdo de posponer la elección para el próximo martes.

Debido a la celebración de esta junta, fué suspendida la cotización a Término de las tres y media.

CAMBIOS EN NEW YORK

Cierre ayer, en New York, por el hilo directo de Luis Mendoza y Cía.:

Libras	4.88
Francos	6.54
Pesetas	13.56

TABACO

Un lote de capadura de Remedios; otro de tripas de Vuelta Abajo, y alguno más de distintas clases y procedencias, pequeño en número de tercios, es todo lo que estos días pasa a terceras manos.

Tampoco se reciben cantidades importantes de tercios. Después de tres días sin llegar nada por los ferrocarriles, ayer llegaron 133 procedentes de Vuelta Abajo y con destino a Ramón Rodríguez.

En cambio, sí se reciben noticias acerca del curso de la cosecha, y esas noticias dicen que la sequía sigue produciendo sus malos efectos en zonas de Vuelta Abajo y Las Villas.

Personas que han llegado estos días a esta capital, nos aseguran que los tabacos están sufriendo mucho por la falta de agua.

GODOY & MALARET
SEGUROS Y FIANZAS
(Insurance and Bonding)
Teléfono M.9866
AGUIAR 77
HABANA, CUBA

CASTELEIRO Y VIZOSO
TALLER DE REPARACION
MAQUINAS DE ESCRIBIR

LONJA DEL COMERCIO

Cotización oficial para ventas al por mayor y de contado—de artículos de primera clase—del día 25 de Enero de 1935

Aceite	
De Oliva, latas de 23 libras	17.00
Vegetal, la caja de 90 libras	11.00
Americano, en barriles, qq.	12.00
Girasol, en tambores	12.75
Vegetal	10.00
Ajos	
Cappadres, de 24 mancuernas	0.85
Idem., de 28 mancuernas	0.80
Idem., de 32 mancuernas	0.70
Idem., de 40 mancuernas	0.55
Idem., de 40 mancuernas	—
Idem., de 30 mancuernas	—
Idem., de 20 mancuernas	—
Americanos núm. 1.	—
Idem., núm. 2	—
Capadres, la. 40 mancuernas	—
Arroz	
Canilla viejo	5.00
Saigón, argo núm. 1	3.90
Semilla, SQ., qq.	3.85
Siam Garden, extra 5% qq.	4.00
Siam, 7 Estrellas	4.15
Valencia, legítimo, qq 5.25 a	5.50
Tipo Valencia, qq.	—
Avena	
Blanca, chilena, qq.	2.50
Idem., americana, qq	4.00
Azúcar	
Refino primera, qq.	2.70
Turbinado extra, qq.	2.40
Turbinado corriente, qq.	2.30
Centrífuga, qq.	2.00
Bacalao	
Noruega superior, caja	12.00
Idem., regular, caja	11.25
Langa, caja	12.50
Escocia, caja	10.50
Inferior	11.00
Café	
Guantánamo, la. qq.	12.00
Idem., corriente, qq.	9.00
Lomas, qq.	11.00
Cebollas	
País, qq.	—
Americanas, AB.	—
Americanas núm. 1.	—
Gallegas, qq.	—
Egipcias, sacos, qq.	2.24
Sirias	5.25
Chícharos	
Quintal	5.50
Fideos	
País qq	5.75
Frijoles	
Negros del país, qq.	4.00
Negros, orilla, qq.	—
Negros arribeños, quintal	—
Colorados, largos, qq.	5.50
Colorados, medianos, qq.	5.00
Rayados largos qq	—
Rosado California, qq.	—
Carita, país, qq.	3.00
Japoneses Othenassis, qq.	4.50
Europeos, qq. 6.00 a	7.00
Marrow, europeos, qq.	—
Chilenos cristal, qq.	6.25
Colorados Mex	5.25
Mex blancis	—
Cos. Chile	4.75
Garbanzos	
Sin cribar, qq.	7.50
Cribados, qq.	6.00
Harina	
De trigo, 2a. marca, c. 7.00 a	8.00
De maíz, país, qq. 2.50 a	3.00
Jamón	
Paleta, qq.	21.00
Pierna, qq.	31.00
Manteca	
1a. Ref., en terc. qq.	17.65
1a. Ref., en latones de 100 lbs.	17.65
Compuesta, qq.	16.25
Maíz	
Prov. Habana, qq.	1.75
Gibara, qq.	1.70
Patatas	
Del país, blancas, qq.	—
Idem rosadas	2.00
Semilla blanca, saco	2.50
Americanas No. 1, sacos de 100 libras	—
Idem., núm. 2, s., de 100 lbs.	—
Pimientos	
Españoles, cuartos, 1a., caja	7.25
Queso	
Patagrás, crema entera, qq	38.00
Idem., del país, qq.	27.00
Sal	
País, molida, saco de 200 lbs.	4.10
Espuma, sacos de 100 lbs.	2.20
Idem, importada 90 lbs.	2.10
Americana, molida, 20 lbs.	3.75
Tasajo	
Pierna qq	20.00
Surtido qq	18.50
Tocino	
Barrigas, 16 x 18, qq.	21.00
Especiales 20 x 30, qq.	19.00
Tomates del país	
Natural de 1 kilo, caja	2.50
Natural, de 100 cuartos, caja	3.25
Puré de ¼ caja	3.25
Idem. de ½ caja	2.50
Idem., de 1 kilo, caja	2.50
Mantequilla asturiana 58.00 a	60.00

COTIZACIONES DE AZUCARES

APRECIACION DEL MERCADO POR LUIS MENDOZA Y CO.

Habana, Enero 25 de 1935.—3 P. M.

AZUCAR CENTRIFUGA:	Anterior.	Hoy
Costo y flete, New York	1.92	1.90
Cuota Americana libre «LAB»	1.79	1.77
Cuota Americana. Retención 1936 «LAB»	1.65	1.63
Cuota otros países «LAB»	0.80	0.79
Otros países. Retenido hasta Septiembre «LAB»	0.78	0.77
Consumo local «LAB»	0.74	0.73
Cinco cuotas. Zafra 1935 «LAB»	1.40	1.38
AZUCAR REFINO:		
De Ref. Americanas en New York menos 2%	4.30	4.30
De Ref. Americanas en N.Y., 2ª mano menos 2%	4.30	4.30
De Ref. Insulares, New York menos 2%	4.25	4.25
Consumo local en la Habana con impuestos pagados	2.62	2.62

COTIZACIONES DE LA BOLSA DE NEW YORK DE LOS AZUCARES CRUDOS FUTUROS

Enero 25 de 1935.—(Por el hilo directo de Luis Mendoza y Compañía)

Anterior	Meses	Abre	Max.	Min.	Cierre
	CONTRATO NUMERO 1				
1.91	Enero	—	—	—	—
1.90	Marzo	1.90	1.90	1.90	1.88
1.94	Mayo	1.94	1.94	1.93	1.93
1.99	Julio	1.99	1.99	1.97	1.96
2.03	Septiembre	2.02	3.02	2.02	2.02
2.09	Diciembre	2.08	2.08	2.08	2.

SIGUEN LOS ORGANISMOS NACIONALISTAS TOMANDO ACUERDOS A FAVOR DEL COR. MENDIETA

Crónica Católica

ACTOS CATOLICOS PARA MAÑANA

SUNTUOSA FUNCION AL NIÑO JESUS DE PRAGA EN LA IGLESIA DEL CARMEN

Día 27. Fiesta Principal.

A las siete y media de la mañana, Misa de Comunión general. A las ocho y tres cuartos, misa solemne y sermón a cargo del R. P. Juan A. de Jesús Crucificado, C. D.

La música de este día a cargo de la Schola Cantorum del Colegio de La Salle, reforzado por las tiples de la Parroquia y valiosos elementos de la ciudad.

Cantarán la segunda Misa Pontificalis de Perosi a tres voces.

Al ofertorio «Jesú dulcis memoria» de Ugarte, a tres voces, y al terminar la misa la gran Marcha de Gounord.

Por la tarde a las cuatro y media coronita al Niño Jesús sermón a cargo del R. P. José María de la Virgen del Carmen. Tema: «Tened compasión de mí, y yo la tendré de vosotros».

Durante la procesión se distribuirá a los niños los números para la rifa del corderito.

Al regresar la procesión se rifará este corderito entre todos los niños que hayan asistido a la procesión.

El corderito lo regala la señora Hortensia Aguilera viuda de Armenteros.

También se rifará una imagen del Niño Jesús entre los socios que tengan abonados todos los recibos mensuales.

Estas fiestas se celebran en conmemoración al Tercer Centenario del primer hallazgo de la imagen del Niño Jesús de Praga, después de haber sido profanada por los protestantes.

SOLEMNE FIESTA DE LA SANTA INFANCIA EN LA IGLESIA DE LA MERCED EL DIA 27 DE ENERO.

Programa:

A las nueve de la mañana, Misa solemne cantada por las niñas del Asilo San Vicente de Paúl, del Cerro y sermón por el reverendo Padre Urbano Vian, C.M.

Después de la misa, habrá procesión por las naves del templo, con la imagen del Niño Jesús, y durante ella centenares de niños de todos los Colegios de las Hijas de la Caridad, cantarán el Himno de la Santa Infancia, terminando tan solemne fiesta, con la bendición a los niños.

Obra de la Santa Infancia.

1. La Obra de la Santa Infancia es el apostolado de los niños cristianos a favor de sus hermanos, los niños de la China y de otros países infieles en nombre y por amor al Niño Jesús.

2. Procura la Obra el Bautismo a una muchedumbre de niños que suben a poblar el cielo; salva la vida de un gran número de inocentes, que sus padres tienen la barbarie de abandonar a la muerte más horrible.

3. De diez millones de niños que nacen anualmente en China, son condenados a muerte violenta según cálculos aproximados, unos 350 mil cerca de mil cada día.

4. La Obra de la Santa Infancia fundada en 1843 porel santo Obispo de Nancy, el señor Forbin Janson, está actualmente extendida por todas las naciones civilizadas. Ha sido bendecida por los Romanos Pontífices y acogida con júbilo por todas almas buenas, quienes a diario se privan de algún honesto pasatiempo, de algunas moneditas, para que los niños de los infieles tengan pan, vestidos, y sobre todo reciban la fe cristiana. ¿No han de ser los buenos cubanos lo mismo?

El Niño Jesús se lo premiará

EN LA IGLESIA DE SAN FRANCISCO

Celebra sus cultos mensuales la Archicofradía del Vía Crucis Perpetuo: A las siete y media de la mañana misa de Comunión general. A las 9 solemne función en honor de S Francisco de Sales, Patrón de la Prensa católica. A las tres de la tarde, exposición, coorona seráfica, plática por el Director, R. P. Benigno de Iturriaga, O. P. M. reserva y adoración del Lignum Crucis

EN SAN NICOLAS DE BARI.

Celebra su función mensual reparadora, el Apóstol parroquial de la Oración con Misa de Comunión general a las siete y media de la mañana y misa cantada a las nueve con sermón por Monseñor Lobato.

EN LA IGLESIA DE JESUS, MARIA Y JOSE.

A las siete y media misa de comunión general para los cofrades del Santísimo Sacramento de esta Parroquia. A las ocho y media de la mañana, misa cantada, sermón, exposición, procesión, bendición y reserva.

Invitan el Párroco y el Mayordomo, nuestro estimado compañero en la Prensa señor Tomás de la Cruz.

EN LA IGLESIA DE REINA.

La Sección de Caballeros del Apostolado de la Oración, celebra a las 7 y media de la mañana, junta mensual reglamentaria. A las ocho misa de Comunión, plática exposición, bendición y reserva.

EN LA PARROQUIA DEL CERRO.

A las ocho y media de la mañana. Misa de Comunión general armonizada por el coro de la academia Champagnat de los Hermanos Maristas. A las nueve de la mañana, misa cantada y sermón. Nos ruega el Padre Viera, hagamos público, que el día cuatro de febrero próximo, será inaugurado el Curso escolar en la Escuela Nocturna Obrera «El Salvador».

EN LA PARROQUIA DE GUANAJAY

A las ocho de la mañana ejercicio de los 21 domingos, misa parroquial con la explicación del Evangelio de la Dominica. A las diez y media devoto ejercicio de los 21 domingos de San Hilarión, plática doctrinal y misa armonizada. A las cinco de la tarde exposición, visita a Jesús María y José, reserva y súplica a San Hilarión.

EN LA PARROQUIA DE LOS QUEMADOS DE MARIANAO

A las nueve de la mañana, la función mensual de los Pages de Jesús Sacramentado.

EN LA PARROQUIA DEL VEDADO.

A las nueve de la mañana misa cantada y sermón por el Párroco R. P. Fray Pablo del Olmo O. P. A las 5 cinco de la tarde, la función mensual en honor de Jesús Sacramentado con procesión del Santísimo, bendición y reserva.

EN LA IGLESIA DE JESUS DEL MONTE

A las nueve de la mañana la función mensual de los Pajes de Jesús Eucarístico con sermón por el Director, R. P. José Rodríguez Pérez, Después de la misa, bendición con el Santísimo Sacramento.

CONMEMORACION DE LA DOMINICA III DESPUES DE LA EPIFANIA

En todos los templos misa cantada y sermón en conmemoración de la Dominica III después de la Epifanía.

El sermón versará sobre el Evangelio de la Dominica: «Jesús Cura al criado del Centurión. » (San Mateo: VIII-_13)

ATENTA INVITACION DE MONSEÑOR ARTEAGA A LOS COOPERADORES SALESIANOS.

Monseñor Artega, Provisor y Vicario de la Archicofradía de San Cristóbal de la Habana, como Director de los Cooperadores salesianos, les invita muy atentamente, a la Conferencia mensual reglamentaria, la cual se efectuar el 29 del actual a las cinco de la tarde en la iglesia de María Auxiliadora de Teniente Rey y Compostela. Así mismo a la misa de requiem, que en este mismo templo, se celebrará el día 30 a las ocho de la noche. . . ..

La colecta correspondiente al día de la Conferencia, se destinará a la construcción del altar de Don Bosco.

Espera Monseñor Artega la cooperación de todos a las obras de los salesianos a fin de que crezcan y se multipliquen.

DISTRIBUCION DE PREMIOS EN LAS ESCUELAS PIAS DE GUANABACOA

A las dos y media de tarde del domingo 27 se celebrará la solemne distribución de premios a los alumnos del Curso escolar de 1933 a 34, en las Escuelas Pías de Guanabacoa.

Se interpretará un selecto programa:

Es requisito indispensable presentar la invitación a la entrada del local.

Las Misiones en San José de las Lajas

Segunda semana misional en esta Parroquia. La próxima será en los Cuatro Caminos.

Después de una semana fructuosa de misión en Tapeste, los PP. Misioneros, Ignacio Maestrojuan e Hilario Chaurrondo, iniciaron su segunda semana apostólica en el pueblo de San José de las Lajas, cabecera de esta grande parroquia que abarca San José, Tapeste, Jamaica, Portugalete y parte de Cuatro Caminos

La misión duró desde el día trece hasta el 21, significando una verdadera intensificación de la vida cristiana en San José de las Lajas, pues casi 500 niños acudieron en la tarde a recibir la lección de catecismo de los cuales casi la mitad comulgaron el domingo y 70 por primera vez, todos ellos bien preparaditos. En la noche se llenó la iglesia, sólo de personas adultas, pues no se admitían los niños, siendo de notar el crecido grupo como de cien hombres, que noche tras noche, con religiosidad escuchaba la divina palabra y recibía la bendición con el Santísimo, notándose ya la influencia de los Caballeros Católicos, cuya Unión 42, radica en esta Parroquia. No son muchos, pero son buenos y casi todos ellos comulgaron al final de la misión, no obstante que tenían su próxima comunión el 28 de enero, aniversario de su fundación y con motivo de una nueva iniciación.

La misión terminó con una buena Comunión General, la cual unida a la del día anterior, por las ánimas, dió un total de unos 400 comulgantes. Se hicieron siete matrimonios católicos de aquellos que sólo estaban casados por lo civil y bautizaron varios adultos para hacer su primera ocmunión, entre ellos el Alcalde Municipal que fué bautizado e hizo su primera comunión en la capillita de las Madres del Calvario.

San José de las Lajas cuenta con un colegio religioso, el de las Madres del Calvario, que poco a poco van interesando a las familias lajeras a fin de que manden sus hijos al Colegio Católico

Finalizada la misión en San José el domingo 20 de los PP. Misioneros pasaron a los Cuatro Caminos.

Los esposos Steinhart, jr. condecorados

El domingo trece del actual, el Excmo y Rvdmo. Señor Arzobispo de la Habana, Monseñor Manuel Ruiz y Rodríguez, impuso solemnemente la Cruz de oro, «Pro Elesia et Pontifice» a los católicos esposos Mr. Frank Steihart Jr. otorgada a los mismos por S. S. Pío XI, f m r, en premio a su meritoria labor católico social, especialmente ejercitada en la Parroquia de San Miguel del Padrón de la Arlidiócess de San Crstóbal de la Habana en favor de niños pobres y obreros.

Se tramita la concesión de Oficio a petición del Párroco de San Miguel del Padrón, R. P. Juan Lobato Farrugia.

Abierto el juicio laudatorio, informaron el Párroco, el Prelado de la Archidiócesis y el Delegado Apistólico, quien remitió a Roma la petición siendo despachada favorablemente.

En la parroquia de San Miguel del Padrón a la cual sirve de iglesia la bella capilla de San Francisco de Paula tuvo lugar a las diez de la mañana el acto de la imposición por ser esta Parroquia donde los condecorados despliegan mayor actividad, fomentando y sosteniendo las obras parroquiales de acción católico-social, y por ser feligreses de misma.

A la hora expresada presente el Prelado Diocesano y Monseñor Juan José Lobato, el Párroco R. P. Juan Lobato Farrugia, celebró el Santo Sacrificio de la Misa, en la cual comulgaron los agraciados.

Monseñor Ruiz, pronunció un bellísimo sermón, sobre las «Manifestaciones de Nuestro Señor Jesucristo», como doctor en el templo a los doce años de su edad como Cordero de Dios que quita lo pecados del Mundo en las riberas del Jordán, y como Dios en las Bodas de Caná de Galilea, demostrando su infinito poder al convertir el agua en vino. Puntos, éstos, a que hacía alusión el Evangelio de la Dominica.

Un coro de señoritas del pueblo de San Francisco de Paula, tuvo a su cargo la parte musical.

Concluída la misa, impuso la preciada condecoración Pontificia, después de explicar al numeroso concurso, los méritos de los agraciados a los cuales felicitó y exhortó a proseguir sus laudables obras de acción católica social.

El Prelado inspeccionó la capilla feliticando al Párroco.

Fuero del templo, los alumnos del Catecismo y pueblo, ovacionaron al Prelado y a sus acompañantes.

En la casa rectoral fueron obsequiados por el Párroco y esposos Steinhart, Jr. los invitados de honor, entre los que figuraba nuestro Cronista Católico, señor Gabriel Blanco, condecorado con la Cruz Elesic et Pontifice desde el año 1922, porel actual Pontífice por su labor católica en este Diario, él cual se complace en felicitar a los esposos Steinhart, por la recompensa que les otorgó S. S. Pío XI vicario de N. S. Jesucristo en la tierra.

¡Ad multos annos!

INFORMACION POLITICA

El día 30 habrá asamblea general de la Asociación Nacionalista de la Acera del Louvre.—Declaraciones del Presidente de dicha Asociación, Sr. Buenaventura Ramírez..—Los nacionalistas de Matanzas se reunirán mañana.—Mitin de los amigos de Francisco Díaz.—Manifiesto al país del Partido Constitucional Socialista.—Acuerdos del Tribunal Superior Electoral.

LOS TERCIOS NACIONALISTAS Y SU ASAMBLEA DEL JUEVES

En la tarde del jueves 24 del actual y en el Círculo de los Tercios Unión Nacionalista, de Reina número 57, altos, se verificó una Asamblea plenaria de dicha entidad política, a la que concurrieron más de quinientos afiliados.

Se acordó respaldar la política del Coronel Mendieta y del señor Justo Luis del Pozo, Presidente del Comité Gestor del Partido Unión Nacionalista, para quien tuvieron frases laudatorias las huestes de Paco Vilabrille.

También se acordó felicitar al Coronel Mendieta por el nombramiento del doctor Guillermo Belt para la Alcaldía de la Habana.

El señor Antonio Pérez Reyes pidió a la Asamblea y ésta lo acordó por aclamación, pedir al Coronel Mendieta la alcaldía de Marianao por el líder Nacionalista señor Federico Mesa, quien hizo en aquel término 6,644 afiliaciones, mientras los demás Partidos políticos no pasaron de mil. Pérez Reyes ley una conferencia en relación con la historia del Nacionalismo y los actuales momentos, que le valió calurosos parabienes.

El doctor Carlos Portela dijo que el ciclo revolucionario había pasado y que estamos en el ciclo reconstructivo de la Revolución. Que ahora manda el cerebro y no el atentado alevoso.

Hicieron uso de la palabra, posteriormente, los señores Aurelio Torres, José Antonio Corona, Secretario Particular del Presidente de la República, el señor Celaya, «Pancho Puig», Pedroso y cerró la Asamblea el doctor Romero Nussa.

ASAMBLEA DE LA «ASOCIACION NACIONALISTA DE LA ACERA DEL LOUVRE»

La «Asociación Nacionalista de la Acera del Louvre», que preside Juan Gutiérrez, celebrará el miércoles día 30 del corriente una Asamblea General para tratar sobre las últimas declaraciones del Presidente de la República, Coronel Carlos Mendieta y cambiar impresiones entre sus miembros sobre el momento político actual.

Se proponen los activos muchachos de la Acera, dar inicio a una activa propaganda de las ideas nacionalistas más intensa de la que vienen desarrollando. Nos ruegan invitemos a todos sus afiliados y simpatizadores.

DECLARACIONES DEL DIRECTOR POLITICO DE LA JUN. DE LA ACERA DEL LOUVRE

En carta que nos remite el señor Buenaventura Ramírez, Director Político de Juventud Unión Nacionalista de la Acera del Louvre, nos ruega la publicación de las siguientes declaraciones:

«A mi regreso del interior de la República, donde he pasado algunos días, varios amigos, afiliados a la Juventud Nacionalista de la Acera del Louvre, me han interrogado si era cierto mi alejamiento de la Asociación que fundáramos, su actual Presidente Miguel A. Perera; José F. de Cueto; Clodomiro Cartaya, Ramiro Gándara; «Pepe Manteiga, y otros más. Estos rumores carecen de todo fundamento y solo tienen explicación en que haya el interés de hacerme copartícipe de deserciones que no merecen tomarse en consideración».

«Nuestra Asociación no es un mito. Hemos laborado intensamente desde que nos organizamos, y el hecho de que la suerte no haya correspondido a determinadas aspiraciones, no puede imputarse ni a su Presidente ni a los que con él colaboramos por el engrandecimiento del Nacionalismo. Ningún trabajo nos costaría demostrar que, con raras excepciones, los más favorecidos por nuestros buenos deseos y nuestras gestiones son aquellos que no han apredido a conformarse aceptando las duras realidades de la política, o los de otros, que sin personalidad, pretendieron usufrutuar los triunfos que han costado grandes sacrificios».

«Y para conocimiento de los interesados en conocer mi actitud, bastarán mis actividades, modestas, pero incansables, por el mayor auge de la Juventud y del Partido que preside Justo Luis del Pozo».

B. Ramírez

Enero 25, 1935

FEDERICO CAUSO, JEFE NACIONALISTA DE CAIBARIEN, EN GESTIONES EN PALACIO

En gestiones políticas y en adquisición de créditos para algunas obras en Caibarién, se encuentra en esta Capital Federico Causo González, Presidente de los nacionalistas de la Villa Blanca, cuya candidatura a la Constituyente respaldan los nacionalistas ortodoxos de las Villas. El señor Causo, verá hoy al Presidente y a Justo Luis del Pozo, con los que cambiará impresiones sobre la política villareña.

MUY ILUSTRE ARCHICOFRADIA DEL SANTISIMO SACRAMENTO EN LA IGLESIA PARROQUIAL DE NTRA SRA. DE GUADALUPE. (HOY DE LA CARIDAD)

SECRETARIA

Sr: Hermano: En cumplimiento de lo dispuesto en el artículo 89 del Reglamento que rige a esta Comporación, cito a usted para la Junta General, ordinaria y de Elecciones, que, bajo la Presidencia del Excmo. e Iltmo. Sr. Arzobispo Diocesano o de su Delegado; tendrá efecto a las 10 de la mañana d 1 Día 27 del mes actual, en el Salón de Actos de esta Corporación, en la que se observará el siguiente orden: 1—Lectura del Acta de la Junta anterior. 2—Balance de Tesorería. 3—Memoria de los Trabajos realizados. 4—Informe de la Comisión de Glosa nombrada en la Junta anterior; y nombramiento de la que ha de examinar en el presente año. 5—Comunicaciones y mociones presentadas con anterioridad a la Directiva. 6—Asuntos Generales. 7—Elecciones. Lo que de orden del Sr. Rector comunico a usted para su puntual asistencia.—Habana 2 25 de Enero de 1935. —**Alfredo GATELL PICHARDO**, Secretario. IC

MITIN DE LOS AMIGOS DE PANCHITO DIAZ, MAÑANA

Parece que los amigos políticos del señor Francisco Díaz, actual Subsecretario de Obras Públicas, están decididos a iniciar una fuerte campaña para llevarlo, en la oportunidad que señale la ley, para la provisión de los cargos municipales, como candidato a la Alcaldía de la Habana.

Esto lo hace pensar así el mitin que, a las ocho y media de la noche de mañana domingo, está organizando el líder nacionalista señor Alberto del Pozo, Presidente del Comité de Amigos de «Panchito» Díaz del barrio de Peñalver, el cual se efectuará en la calle de Condesa, cuadra comprendida entre Campanario y Lealtad, en cuyo lugar tiene instalada una Oficina Política el señor del Pozo.

Según nos han manifestado los organizadores de esta fiesta, en el acto que se prepara, tomará posesión de la Presidencia del Comité del barrio de Peñalver, el señor Alberto del Pazo, y asistirán distinguidas personalidades políticas, entre ellas el señor Francisco Díaz, cuya ejecutoria de revolucionario, que pactó un verdadero duelo a muerte con la Dictadura de Machado, sufriendo, por ese motivo crueles torturas en el Castillo de Atarés, lo hace acreedor a las mas altas distinciones; el señor Jesús Martínez, Presidente del Comité Central «Pro Amigos de Panchito Díaz» y los señores doctor Santiago Veiga, Pedro González, Marcelino Díaz, FrancisDco Méndez Duany y otros, los cuales harán uso de la palabra en el mitin.

Toda la cuadra de Condesa será engalanada con focos eléctricos multicolores, banderas, etc.

Dos sextetos se encargarán de la parte musical de la fiesta.

LOS NACIONALISTAS MATANCEROS SE REUNEN MAÑANA

Se cita a los señores miembros de los Ejecutivos de las Asambleas Provincial y Municipal del P.U.N., de Matanzas, para la sesión conjunta que tendrá efecto en esta ciudad, en el domicilio social, Independencia número 31, a las 2 p.m. del domingo día 27 del actual mes, al objeto de dar cuenta con las declaraciones públicas del Ejecutivo Nacional, verificar un amplio cambio de impresiones y tomar los acuerdos que se estimen pertinentes.

Firman los señores **Gustavo E. Zanetti Tejidor**, Pte. Ej. Mpl. P.U.N. de Matanzas; **H. A. Martínez Franque**, Pte. del Ej. Pvl. del P.U.N.

MANIFIESTO AL PAIS DEL PARTIDO CONSTITUCIONAL SOCIALISTA

«El Partido Constitucional Socialista ha examinado cuidadosamente el Manifiesto que con fecha diez y ocho del corriente mes dirigió al país el Presidente Provisional de la República, y estima su obligación rectificar aquellos extremos del referido documento que mediante la enunciación de un nuevo concepto sobre el fin y carácter del régimen provisional de gobierno, desnaturalizan, a su juicio, el verdadero contenido del mismo, introducen elementos de desacuerdo y confusión en la vida política cubana y pretenden dar origen a un sistema gubernativo cuya finalidad es incompleta y vaga y cuyo término resulta desconocido o impreciso.

«El Partido Constitucional Socialista se abstiene de considerar ahora los demás particulares a que dicho manifiesto se refiere, sin que tal abstención signifique su aprobación o apoyo, y limita su juicio al punto arriba indicado en obsequio a la imperiosa urgencia de rectificación que su fundamental naturaleza demanda.

«El Partido declara:

«Primero.—Que estima fin único de la provisionalidad preparar y celebrar mediante la adopción de los acuerdos o medidas que mejor garanticen su imparcialidad y pureza, elecciones nacionales en virtud de las cuales el pueblo de Cuba, por medio de sus delegados a una Asamblea Constituyente, escoja el régimen de gobierno que libremente decida.

«Segundo.—Que rechaza el concepto de la misión o fin del régimen provisional expuesto por el Presidente Mendieta, por considerarlo contrario a la Ley constitucional vigente; a los actos, declaraciones y medidas de gobierno del propio Presidente; a la universal aceptación de ese sistema político y a los antecedentes históricos de la protesta revolucionaria realizada contra la Dictadura derrocada en 12 de agosto de 1933.

«Tercero.—Que la disposición de la Ley Constitucional vigente, señalando el día 31 de diciembre de 1934 para celebrar las elecciones; los actos, declaraciones y medidas gubernativas del Presidente Mendieta anteriores a su manifiesto de 18 de enero, así en sus reiteradas afirmaciones públicas y privadas como en los decretos leyes y otros acuerdos promulgados, coinciden en su orientación y espíritu con el concepto sostenido en el primero de estos apartados, según puede comprobarse examinando el Decreto-Ley estableciendo el Censo Electoral, el decreto-ley electoral y la modificación de la Ley Constitucional vigente señalando como fecha para la celebración de elecciones el próximo día tres de marzo de 1935.

«Cuarto.—Que la aceptación universal de un régimen provisional de Gobierno no es ni puede ser otro que la que se deduce de su propia esencia y razón de existir, o sea la de tránsito o paso, entre un sistema ilegal, derrocado por la fuerza, y el legítimo que debe sustituírlo.

«Quinto.—Que los antecedentes históricos de la protesta revolucionaria indican ser el concepto de régimen provisional aquí defendido, el principal motivo de acuerdo que reunió bajo la bandera de la Revolución a elementos representativos de organizaciones, partidos o clases de ideologías distintas y hasta contradictorias, y que gracias a ese concepto, fué posible aunar los esfuerzos de todos para substituír al antiguo régimen con un sistema provisional que garantizara la libre elección, por el pueblo de Cuba, de su ordenamiento constitucional definitivo.

«Sexto.—Que no es posible, por lo tanto aceptar la concepción presidencial del régimen imperante ya que lo que se indica como primordial, o sea la atención de los problemas económicos y sociales, no es sino una parte de su función secundaria, es decir, mantener el orden, garantizar la propiedad y la vida y atender a la marcha administrativa del país para que, precisamente, pueda ejercitar en el más breve plazo posible, la función electoral.

«Séptimo.—Que el pueblo de Cuba ha demostrado de manera fehaciente y entusiasta su sincero anhelo de expresar libremente en los comicios su soberana voluntad, y que es prueba evidente de esta afirmación el número elevadísimo de ciudadanos inscriptos en el Censo Electoral, y de los afiliados en los Partidos nacionales y provinciales inscriptos.

«Octavo.—Que el fracaso de los experimentos iniciados en contraposición a la solución política y electoral de los graves problemas nacionales, obligan al Gobierno y a las fuerzas cívicas del país a buscar en el sufragio libre el remedio de las crisis inherentes a todo sistema transitorio de gobierno.

«Noveno.—El Partido Constitucional Socialista cree interpretar el sentir de la opinión cubana afirmando que de perdurar los postulados políticos del manifiesto presidencial, se aumentarían los graves peligros y dificultades presentes; y convencido de que solo la acción mayoritaria de las fuerzas cívicas que anhelan la paz y la moralidad por la vía del sufragio, podrá lograr las urgentes e indispensables rectificaciones, estima necesario dejar constancia del propósito firme y absoluto desinterés con que está dispuesto a salvaguardar los principios que en esta declaración defiende y a colaborar con las demás organizaciones nacionales similares, en el sagrado empeño de restablecer en el país el imperio de la norma constitucional.

«Por el Directorio del P. C. S.

S Carlos Manuel de la Cruz, Presidente. Guillermo Alonso Pujol y Santiago C. Rey, Secretarios.»

Habana, 24 de enero de 1935».

LA POLITICA EN PINAR DEL RIO

Nos parece que hablar de que el pueblo no ansía por ahora la lucha política es un verdadero error del Presidente Mendieta, como bien dijera el Dr. Gustavo Cuervo, en sus últimas interesantes declaraciones, publicadas exclusivamente por este DIARIO.

En lo que atañe a Pinar del Río, podemos afirmar que toda la Provincia está en pie electoral, en marcha hacia los comicios, esperando que el Gobierno Provisional, señale la fecha en que el pueblo pueda elegir por sí solo, sin la intromisión de Embajada o intereses imperialistas, su verdadero régimen, aquel que represente la legítima voluntad del ciudadano y sólo al ciudadano le deba lo que tiene.

Los cubanos todos, sin matices ni clases políticas, tenemos el firme convencimiento que sólo por medio de unas elecciones saldremos de esta terrible provisionalidad, que nos agobia y aniquila en todos los órdenes de la vida nacional. Y sabemos, además, que dichas elecciones, son las únicas que pueden devolvernos la normalidad perdida.

Así pues, es de esperarse que el Gobierno medite más detenidamente el problema nacional, y se disponga a señalar la fecha de los próximos comicios, electorales, sin más dilataciones ni demoras, que ya todo ello está llevando la incredulidad al pueblo cubano y le está haciendo dudar de la sinceridad que debiera imprimirse a todo régimen provisional.

Realmente, ninguno o casi ninguno de los partidos políticos que tienen vida al parecer en la actualidad, están siendo organizados en la Provincia, y sólo los marianistas, conjuntistas, socialistas y nacionalistas, contribuyen a levantar el espíritu de lucha en Vueltabajo, por medio de propaganda y actos que todos conocen.

Los nacionalistas, por ejemplo, tienen la dinámica actuación del joven y valioso Alcalde pinareño Agapito Guerra Gálvez y de «Joselín» Fernández, alma de este fuerte movimiento que se está produciendo en las filas del nacionalismo en todo Pinar del Río. «Joselín» es incansable hombre de combate. Firme y resueltamente se lanza a la contienda para proteger a sus amigos y levantar las masas electorales hacia el fin deseado, hacia la mayoría del partido que representa y que preside su querido amigo Justo Luis del Pozo.

Sobre este aspecto del amigo José R. Fernández, nos proponemos hablar en otra oportunidad con mayor amplitud.—**Guillermo Rodríguez**, Corresponsal.

TRIBUNAL SUPERIOR ELECTORAL

Acuerdos tomados en la sesión de ayer:

—Se dió cuenta y fueron aprobados, a los efectos de su pago, los vouchers siguientes: De Enumeradores: Manuel Peña $40.00; Rudesinda Torres $46.00; Mario Martín $40.00; Saturnino R. Peña $46.00; todos de Puerto Padre. Miguel A. Teruel $58.00; Feliciano A. Zaldívar $27.11; Lucinda Geigel $29.64; Julia Cruz $42.81; Esther del Toro $20.57,todo s de Holguín. León Barrio $40.00, de San Juan y Martínez. Angélica Rodríguez $7.85 de la Primera Sección de la Habana. Vouchers por alquiler de caballos y transporte: Miguel Peña $28.50; Mario Martín $27.50, de Puerto Padre. Antonio Quintana $2.00, de Cabaiguán. Abelardo Toirac $11.00, de Yateras. Rafael Dausá $12.00; Jesús Castillo $22.00, de Pinar del Río. Rafael Fraguela $2.52 y $3.00 y 0.92, de Placetas. Luis M. Martínez $11.00, de Ranchuelo. Eustaquio Artirde $11.00; Constantino García $15.00; Pedro Amaro $5.00; Diego Lino $5.00 de Güira de Melena. Fernando Martínez $15.00, de Trinidad. Angel Santos $13.00; José Martín $27.00; Florencio Aguilera $15.00; Engelberto García $7.00; Carlos Alemán $16.00; Alfredo P.a $6.00; Laura Canet $15.00; Manuel Valenciano $14.00; Juan B. del Pozo $28.00; Angelina López $22.00, todos de Alto Songo. Vouchers de Manuel Espinol, Inspector, por dietas $3.00, de Pinar del Río. Voucher de Fernando Martínez Aparicio por notificaciones de electores del barrio Cabacán, de Trinidad, $20.00. Voucher por material suministrado a la Municipal de Alto Songo por Carasa y Co., $5.00.

—Se acordó devolver a la Municipal de San Juan y Martínez, los vouchers del Enumerador León Barrios, para que se haga constar en el por menor que se trata de distrito rural.

—Se acordó devolver a la Municipal de Placetas 2 vouchers del Inspector Rafael Fraguela, para que se haga constar en el pormenor que se trata de barrios rurales.

—Se acordó devolver a I. E. Casanova, de Obispo 70, los vouchers por $22.00 para que los presente debidamente autorizados.

—Se acordó devolver a la Provincial de Santa Clara, los vouchers del Inspector Humberto Triana, porque cobra el alquiler del caballo a razón de $1.20 por día y sólo se paga $1.

—Se acordó devolver a la Municipal de Puerto Padre, los vouchers de la Enumeradora Rudesinda Torres y Saturnino Peña, porque siendo Enumeradores de distrito urbano, solo tienen derecho a $6.00 para transporte según decreto-ley.

—Se acordó decir a Francisco Rodríguez, vecino de Gonzalo de Quesada, 31.C., en Sagua la Grande, que su cuenta por $21.54 fué aprobada en 5 de Octubre último y remitida para su pago a la Dirección General del Censo Electoral.

—Se acordó decir a la Municipal de Santa Isabel de las Lajas, para que lo haga saber a los Enumeradores que ya se ha concedido por el Gobierno el crédito para el pago de los gastos del Censo Electoral, y pende que el mismo resuelva quién los hará.

—Se dió cuenta con el informe rendido por el Inspector Sr. Amoedo acerca del resultado del examen que ha llevado a cabo de los Registros Electorales Permanentes existentes en la Dirección General del Censo Electoral del que resulta que existen 18 Registros terminados pero sin firmar el cierre; 22 Registros que parecen terminados con una nota dentro que hace presumir que están confrontados; 19 terminados y confrontados sin nota; 44 terminados sin confrontar y 103 en confección, con un total de 77.554 líneas escritas.

Crónica Social

ABELARDO ESTRADA

Vecino antiguo y muy estimado en la populosa barriada de Arroyo Apolo.

Padre de una familia querida en todo el Sector de El Gavilán, su muerte ha sido sentida y hondamente deplorada.

Breve fué su enfermedad, una afección grippal que al complicarse acabó con la existencia del pobre amigo, que deja en la orfandad a la inconsolable Lola y a sus amados hijos Octavio, Abelardo, Ramón y Beatriz, que lloran al padre bueno y al esposo ejemplar.

A todos ha sorprendido el desenlace fatal, nadie llego a pensar que aquel hombre vigoroso, todo actividad y disposición, que era generalmente considerado, afectuoso y cumplido, habría de sucumbir por un simple catarro.

Su entierro constituyo una manifestación de duelo colectivo. Siendo sus hijos de la empresa de Ómnibus Mantilla, sus administradores, los señores Benito Gómez y Antonio Fernández, dispusieron que los carros fuera de servicio concurrieran al sepelio, al que también personalmente asistieron.

Hermosas coronas, lindos ramos y puchas fragantes, colmaron la sala mortuoria y después la sepultura que ahora cuidarán con desvelo y amor en el Cementerio de Colón, la viuda y los hijos cariñosos.

Numerosas máquinas formaban el cortejo fúnebre de Abelardo Estrada. De los concurrentes anoté unos nombres y son los de los señores José Castillo, Antonio Sánchez, Juan Alvarado Lobé, Santos Rivero, Eusebio Hernández, Luis Castro, Abelardo López, Raúl Iglesia, Angel Castro, Federico Pérez Renté, José Tejera, José María Pérez, Francisco Taboada, Casildo Fernández, Saturno Morano, Oscar Herrera, Manuel Samper, Daniel Taboada, Cecilio Fernández, Benito Gómez, Manolo Cabrera, Juan Samper, Fernando L. de Guevara, Pedro González, Manuel Samper, Luis González, Emilio Fernández, Oscar Ramps, Benito Chedá, Moisés Pérez, Francisco Febles, Julio Baluja, Francisco Pérez, Alberto Zamora y Raúl Pérez.

Y cuando ya las flores cubrían la tierra que amorosamente había cubierto los despojos del amigo Abelardo Estrada, la palabra sentimental y conmovedora del señor Ricardo Rodríguez Landé expresó todo el pesar y la sensible pérdida que representaba para su familia afligida, para sus amistades y para la patria, esa temprana desaparición del ciudadano modelo y uno de los fundadores del reparto Alturas de Arroyo Apolo.

Al terminar el señor Rodríguez Landé la despedida del duelo en nombre de los desolados hijos y de la viuda atribulada, varios caballeros enjugaron lágrimas, que como oración fervorosa se elevaron al Cielo por el alma de Abelardo Estrada.

El cronista, reitera a los deudos su más sentido pésame de condolencia y les recomienda la resignación cristiana como bálsamo a sus heridas.

Alberto COFFIGNY ORTIZ

ANUNCIOS CLASIFICADOS DE ULTIMA HORA

ALQUILERES

a1 HABANA

SE ALQUILA LA HERMOSA CASA, Lealtad 116, altos, entre Salud y Dragones, propia para dos familias. Pueden ir a verla, de 2 a 5. Precio de situación. Telf. A-1805. A-1

A4 Marianao y sus Repartos

SE ALQQUILA CHALET DE DOS plantas, calle la número 15 en la Sierra. Siete habitaciones y demás comodidades. Informan FO.2818 su dueña. Alquiler módico. A-4

a9 Arroyo Apolo y Calabazar

CALABAZAR. SE ALQUILA O CAMBIA por propiedad en la Habana, una residencia campestre, mampostería, 6 cuartos, dos baños. Informes Finca San Antonio, Calabazar. A-9

b1 NAVES y LOCALES

SE ALQUILA, PROPIA PARA ESTAblecimiento de Joyería o Exposición de Tabacos, la casa calle Compostela número 50-A., entre Obispo y Obrapía, compuesta de tres plantas, con sus vidrieras y armatostes. Las llaves al doblar, en Obrapía 48, Tostadero de Café «El Diablo». Informan: Reina 104. M-2741. Mallada. B-1

MONTE 34, BAJOS, AMPLIO LOCAL para establecimiento. Precio módico. Informan: Monte 103, «La Democracia». Telf A-4917. B-1

b2 APARTAMENTOS

SE ALQUILA, FRENTE A LA AMpliación del nuevo Malecón, calle de Cuba número 6, un hermoso departamento alto, compuesto de tres habitaciones, cocina y baño. Puede verse a todas horas. Informan: Reina 104 Sr. Mallada. M-3741. B-2

DEPARTAMENTOS

EDIFICIO «PRIETO», EL MEJOR situado para oficinas. Se alquilan departamentos, solamente para Oficinas, a precios razonables. Véalos y alquilará, Muralla 98. B-3

b4 HABITACIONES

AMPLIA HABITACION, SERVICIO agua caliente, lugar inmejorable, excelente comida familiar. Si no da buenos informes, no moleste. Tres personas, $45,00. Industria 138, frente Campoamor. B-4

b6 HOTELES

HOTEL «SIDONEY», MEDIA CUAdra del Parque Central. Habitaciones con baños privados y calientes, elevador día y noche. Con pensión completa o sin ella. Comidas criollas, americanas y europeas. Table D.Hotel: 50 centavos. Blue plat: 40 centavos. Haga una visita en esta casa. Pruebe la comida. También admiten abonados, por meses. Precio rebajado, Prado 89, entre Neptuno y Virtudes. B-6

SE SOLICITAN

s1 CRIADAS y CRIADOS

PARA UN MATRIMONIO SOLICITO sirvienta blanca o mestiza con referencias, que duerma en la casa. Lugareño y Montoro, altos bodega. Ensanche Habana. S-1

PARA MATRIMONIO AMERICANO, mujer blanca, joven, para quehaceres piso chico, solamente medio día; habitación si la desea. Sábado 3 a 5 p.m., domingo 10 a 12 a.m. Obispo 72. S-1

SE SOLICITA UNA CRIADA PARA la limpieza, dormir en la colocación, sueldo 10 pesos, Calle 12 No. 17 entre 11 y 13. Vedado. S-1

COCINERAS y COCINEROS

SE SOLICITA UNA COCINERA, PAra dos personas y limpieza de casa chica, en 2 número 7, entre Tercera y Quinta, La Sierra. Dormir en la colocación. Sueldo $7.00. Telf. FO-1873. S-2

s3 MANEJADORAS

**SE NECESITA UNA MANEJADOR

PROFESIONALES

p1 DRES. EN MEDICINA

GABINETE UROLOGICO ALEMAN VIAS URINARIAS. — CONSULTAS Gratis de 7 a.m. a 7 p.m. Jesús del Monte 135, bajos, frente a la Quinta de Dependientes. Tratamientos modernos con vacunas alemanas para curar la gonorrea en 15 días. Telf. M.6784. No importa que sean crónicas o mal curadas. Garantizamos que no quedan recogidas. Facilidades de pago. Impotencia y debilidad sexual. Piel y sífilis. P.5

ENFERMEDADES DE SEÑORAS DR. MILLA SOLSONA. Servicio de Enfermeras. Tratamiento de las enfermedades del aparato Genital de la Mujer. Insuficiencia. Disfunción Ovárica. Impotencia. Esterilidad. Neurastenia Sexual, etc. Consultas de 2 a 4. Obispo y Habana. Sexto piso. Teléfono: M-7732. P-1

DR. A. VENERO Vías urinarias, Impotencia, Sífilis. Curación rápida. Cuota semanal. Diatermia, Azoterapia, etc., etc. Consultas de 9 a 12 a.m. y de 4 a 6 p.m. San Miguel número 55, esquina a San Nicolás Telf A.9380.

p3 DENTISTAS

Dr. Armando Crucet CIRUJANO DENTAL Y ORAL. De la facultad de Pennsylvania y del Garetson Hospital of Oral Surgery de Philadelphia. Tratamiento de la **Piorrea-Alveolar** y de las **sinuctis** crónicas del maxilar. Obturaciones y dentaduras de porcelana, anestesia por el gas. Paseo número 17, entre Calzada y Línea. Vedado. teléfono F-5153

p7 ABOGADOS y NOTARIOS

Dr. Angel Fernández DIVORCIOS. Muy rápidos, de 5 a 30 días. Plazos cómodos, en toda la República, a cubanos y extranjeros, Obrapía 17, de 2 a 7 p. m. Telf. A-3060. P-6

Dr. ISIDORO CORZO ABOGADO. Especialidad; DIVORCIOS. Calle 9 número 25, entre H e I. Telf. F-5086. Vedado.

ALQUILERES

a1 HABANA

SE ALQUILA LA CASA PICCOTA 87, bajos, sala, comedor, tres habitaciones, frente Egido. Informan en la misma de 2 a 5, o en la bodega. A-1

AGUIAR No. 40 ENTRE CUARTEles y Peña Pobre, amplia casa con suelos de mármol y mosaico,, zaguán y demás comodidades. Precio 40 pesos. FO.7011. A-1

O'REILLY 112 FRENTE AL PARque Albear Se alquila el primer piso con sala, saleta 4|4 baño intercalado, cocina y comedor al fondo, servicio de criados y patio azulejado. Informan en el mismo. A-1

SE ALQUILAN LOS ALTOS DE LA casa Universidad 25, casi esquina a Cruz del Padre, la llave el encargado. A-1

SE ALQUILA UNA GRAN SALA, con su gaginete, para profesional o matrimonio sin niños, en casa de familia. Personas de moralidad, Campanario número 33, altos. A-1

SE ALQUILAN HERMOSOS ALTOS Concordia 142-B con sala, comedor, 3|4, lavabo en cada uno, baño y cocina. Precio situación. Informan en los bajos.

INDUSTRIA NUMERO 42, BAJOS, compuestos de sala, comedor, tres habitaciones, etc., en $22.00. La llave, en los altos. También se alquila un garage, en Lealtad número 44, en $10.00. Informan: Empedrado número 34 Departamento número 27. De 4 a 6 p. m. Telf. M-8413. A-1

SAN JOSE 98, BAJOS Entre Escobar y Gervasio: sala, comedor, 4 habitaciones, baño intercalado, cuarto y servicio criados, cocina gas y carbón, $35.00. Informes: «La Regente», Neptuno y Amistad. A-4376. A-1

Para un Buen Establecimiento Se alquilan baratos, los bajos de **O'REILLY 5:** Frente a la Metropolitana. Informan por teléfono: M-7911. Llaves en el tercer piso. A-1

SE ALQUILA PRIMER PISO, BARcelona número 10. Informan, en el mismo. A-1

EN MODICO PRECIO ALQUILO LOS magníficos bajos de Florida 41, casi esquina a Esperanza; llaves en el número 42; informes: FO 3271. A-1

CALLE RAYO No 47 BAJOS A CUAdra y media de Reyna. Se alquila casa sala, saleta 2 cuartos, cocina, baño $22. F-1183. A-1

¿BUSCA CASA? LLAME AL M-6747 SEGURAMENTE ALLI ENCONTRARA LA QUE VD NECESITA O VAYA A MORRO Y GENIOS EDIFICIO "GOMEZ" ALLI LE INFORMARAN

ALQUILO COMODO Y FRESCO PIso en Dragones 39 D, por Campanario, sala, saleta, comedor, 4 cuartos cocina, bajo intercalado cuarto de criados y baño, dos patios. Informan Dragones 39. A-1

ALQUILO LO SALTOS, DIARIA 20, esquina a Revillagigedo. Sala, comedor, 4 cuartos muy ventilada. Llave Bodega. Informan: Aguila 276. A-1

EDIFICIO MENENDEZ, VIRTUDES 119 A esquina Escobar, alquilo planta bajja moderna, sala, comedor, 3 habitaciones y baño intercalado: Informan en Gervasio y Virtudes, Bodega. A-1

a2 VEDADO

CALLE 25 NUMERO 4, ALTOS, ENtre L. y M. Vedado. Se alquila esta espléndida casa, con todas las comodidades. Para verla e informes, en la misma, de 8 a. m. a 4 p. m. A-2

SE ALQUILA, A PARTIR DEL PRImero del entrante mes, una moderna, cómoda y amplia casa, con garage etc. en la calle C No. 162 entre 17 y 19, Vedado. Informes y la llave en la No. 160 altos. A-2

a2 VEDADO

VEDADO. $30.00. MODERNOS BAjos calle Quinta No. 29 D, entre F y G, sala, dos cuartos, baño, cuarto y servicio criados, comedor, cocina, portal, jardincito. A-2

VEDADO: B. NUMERO 2, ENTRE Tercera y Quinta. Alquilo espléndidos bajos: jardín, portal, 7 cuartos, comedor al fondo. Baratísimos. Informan, allí. A-2

SE ALQUILA CHALET AMUEBLAdo, es propio, también, para Diplomático. Puede verse, de 2 a 5. Calle I. número 18, esquina a 11, Vedado. A-2

LINEA No 77 A, ENTRE DOS Y Cuatro, portal, sala, recibidor, cuatro habitaciones, dos baños, patio, traspatio, comedor, Pantry, cocina, cuarto criados, garage. M-3193, $50 mensuales. A-2

CASA MODERNA JARDIN, PORTal sala, recibidor, 4 cuartos, baño, comedor, patio y demás servicios 21 283 entre C y D. Informan D 194 esquina 21. Vedado. A-2

a3 CERRO y PALATINO

ARRIENDO CASA CON 12 HABITAciones y 3 locales con establecimiento en Calzada, más informes Santovenia 15. Cerro. Sr. González. A-3

ALQUILO CASA $14.00 REPARTO Palatino, moderna portal, sala, 2 habitaciones lujoso baño, comedor, cocina, servicio criados, patios, lavadero, Segunda y Lindero Rosalía. Informes San Salvador 37, Cerro. A-3

EN 13 PESOS ALQUILO HERMOSOS altos acabados de pintar, sala, comedor dos cuartos servicios modernos, Paniagua y Empresa, llaves Cerro y Zaragoza, Tintorería. A-3

CERRO, ALQUILO CASA MODERNA Salvador 19 y medio, entre Chaple y Moreno; buena calle; buena comunicación; sala; comedor; cuatro cuartos; baño; Galiano 75, café Encanto. Sr. Díaz. M 5276. A-3

A4 Marianao y sus Repartos

SE ALQUILA EN MARTI Y BOquete casa de portal, sala, comedor, tres cuartos, cocina y baño. Llave en la bodega. Informes Animas 15, altos. A-4

REPARTO ALMENDARES: ALQUIlo $12.00, moderna casa, con sala, comedor, dos cuartos, cocina, baño y patio una cuadra de los ómnibus y tranvías, Avenida Consulado, entre D. y E. A-4

ALQUILO RESIDENCIA NUEVA CON todas comodidades. 8 entre la. y 3a. La Sierra. A-4

SE ALQUILA, EN QUINTA AVENIda esquina a Trienta, Reparto Miramar, hermoso chalet, para personas de gusto, seis cuartos y cuartos de baño familia, garage para dos máquinas. Llaves e informes: Mercaderes 27, Aguilera. A-6174, A-6524 y M-7409. A-4

CASA QUINTA EN PUENTES GRANDES, MARIANAO Se alquila esta amplia residencia, con sus terrenos de arbolado cercados de mampostería, Calzada Real de Puentes Grandes número 140, en lo más alto de la Ceiba, cerca del Colegio Belén. Puede verse, de 1 a 5. Informan: Bufete de Sola y Godoy, Habana número 91, altos. Telf. A-2730, Habana. A-4

ALQUILO, EN $20.00, HERMaltos, modernos, con cuatro habitaciones y garage, a media cuadra de la Calzada del Campamento de Columbia, Séptima Avenida, entre Primera y Oficiales. Informes: A-2919. A-4

a5 J. del MONTE y la VIBORA

VIBORA: $12.00, ALQUILO CASITA, Arellano letra B., Reparto San Miguel, el más higiénico y saludable, portal, sala, hall, dos cuartos, cocina colgadizo y patio. Omnibus al frente. Informan: I-3425. A-5

SE ALQUILA LA CASA CORTINA al lado de la esquina de O-Farrill, la llave en la bodega. A-5

ALQUILO $15 MODERNA CASA SAN Lázaro 3 entre Concepción y Dolores, cerca tranvía, Víbora, sala, saleta, 3 habitaciones, baño intercalado, traspatio tierra. Véais 2 a 4 Informes I-6570. A-5

AVE. 10 DE OCTUBRE 556 A ENTRE San Mariano y Vista Alegre, altos, 30 pesos. Terraza, sala, 5 habitaciones con lavabos, baño y cocina. Teléfono X1943. A-5

ALQUILO EN LA VIBORA, HERmoso chalet, situado en la calle Carmen y Luz Caballero, Terreno para jardín, sala, comedor, cinco habitaciones, espléndidos baños garage, gas, etc, etc. Informan en la Manzana de Gómez número 240. Telf: A-4893. A-5

a6 Stos. SUAREZ y MENDOZA

ALQUILO: PASAJE SUR, ENTRE Gross y Ferrocarril, portal, sala, dos cuartos ggrandes, baño completo, comedor, cocina, agua caliente y patio. Llave, al lado. Informes: Monasterio número 2, Cerro. A-6

a7 LUYANO

SE ALQUILA EN ARANGO ESQUIna Fomento, unos altos ventilados con sala, comedor, 2 cuartos grandes, baño, cocina y todo lo demás, para persona de gusto. Precio módico. A-7

a8 LAWTON y BATISTA

CASA MODERNA $1.250 EN LAWton, cerca tranvía, baño intercalado completo, que ganga! Dolores 7 entre Cocos y Correa. I-6892. A-8

TERRENO POR AUTO: 1624 VARAS a la 3a. su valor en «Santa Amalia» tomo auto o bodega en parte pago. Dolores 7, entre Cocos y Correa. I-6892 A-8

a13 ALQUILERES - VARIOS

EN SAN MIGUEL DE LOS BAÑOS alquilo cómodo chalet «Villa Alegría» situado en lo más alto del pueblo. Llave Jesús González. Informes: Sr. Fraga I-2022. A-3180 A-13

ULACIA NUMERO 35, REPARTO Juanelo. Alquilo en $9.00, esta casita, compuesta de portal, sala, tres cuartos, servicios y demás comodidades. Informan: Bufete de Sola y Godoy Habana número 91. A-2736. A-13

CASAS EN MIAMI, FLA. Alquilo completamente amuebladas. Invierta en esta preciosa ciudad. Duplicará su capital. Casas de apartamentos, desde $6,000. Producen más del 24% de interés anual. Magníficas garantías hipotecarias. Interés 6 y 8% anual. **Jorge Govantes** Hotel San Carlos. Miami. Phone: 22800 224 23 rd. St., Miami Beach. Phone 52318. A-13

ALQUILERES

a13 ALQUILERES - VARIOS

SE ALQUILA CHALET CON CINCO dormitorios, garage dos máquinas, jardines, 1700 varas terreno, situado en el Reparto Ardai. Informan Obispo 94. A-13

51 NAVES y LOCALES

TENIENTE REY 14. ALQUILO PARA comercio hermosos bajos; tiene refrigeración propia. Véala. Informes: M-9323. B-1

ARRIENDO UNA NAVE CON TRES accesorias y 3 departamentos independientes, con sus servicios, próximo a la Calzada Ayesterán, más informes Santovenia 15. Cerro. Señor González. B-1

PROXIMA A DESOCUPARSE UNA hermosa nave, con dos puertas metálicas, situada en la calle de Bernaza número 16, casi esquina a Obrapía. Se admiten proposiciones para su arrendamiento. Informan en la Tintorería de enfrente, «La Elegancia». Telf. A-5143. B-1

SE ALQUILA PLANTA BAJA, PRAdo 41, entre Refugio y Colón, local propio para oficina o comercio. Informan, en el primer piso. B-1

BAJOS, ANTIGUO HOTEL TELEgráfo. Se alquila este gran local, con cinco huecos de puertas en fachada, frente al Parque Central. La llave, en «La Bilbaína». Informan: Bufete de Sola y Godoy, Habana 91, altos. Telf. A-2736. B-1

ALQUILO LOCAL ESQUINA, EN BAjos de edificio de apartamentos, propio para Peluquería, Salón de Helados o comercio pequeño. Informes: F-5339. B-1

ALQUILO AMPLIA NAVE, SUBIRAna 99 entre Desagüe y Benjumeda. Informa: Dr. Ibáñez, Oficios 12, teléfono M.1518. La llave en la bodega de la esquina. B-1

ALQUILO UNA NAVE GRANDE con tres puertas hierro, con mucho puntal, propia para cualquier industria o almacén. San Isidro 63 y medio. Informan en la misma. B-1

FRENTE A SECRETARIA DE HAcienda, Obispo número 22, Alquilo amplio local para establecimiento, con vidrieras al frente. El precio es muy reducido. Informan en la Manzana de Gómez número 240. Telf: A-4893. B-1

HABANA Y MURALLA. ALQUILO esta magnífica casa, propia para almacén o depósito, con habitaciones para viviendas. Precio de verdadera ganga. Informes: Manzana de Gómez número 240. Telf: A-4893. B-1

LOCAL AMPLIO, BARCELONA No. 8a una cuadra de Galiano, preparado para Restaurant u otro negocio. F.6072 y F.5872 Véalo y ofrezca. B-1

SE ALQUILA UN MAGNIFICO LOcal, en Luz esquina a Oficios, propio para establecimiento, con varias divisiones y servicios. Informan en la Manzana de Gómez número 240. Tel. A-4893. B-1

ALQUILO LOCAL PARA BODEGA con sus enseres. Barato, frente Juzgado Muncipal Marianao Almendares y San Manuel, a una cuadra del Mercado. Informan en la misma. B-1

¡BUSCA LOCAL PARA NEGOCIO? LLAME AL M-6747 CON TODA SEGURIDAD ENCUENTRA EL QUE VD. NECESITA O VAYA A MORRO Y GENIOS EDIFICIO "GOMEZ" ALLI LE INFORMARA

SE ALQUILA UN LOCAL PROPIO para carnicería en Avenida Columbia y Godínez. Paradero Ceiba de los tranvías. Informan 23 No. 323, esquina a A. Vedado. B-1

MAGNIFICO LOCAL, DE CUATRO plantas, con 1,200 metros cuadrados, Amistad 76, casi esquina San Rafael, propio para grandes tiendas o almacenes, con dos escaleras y ascensor. Informan: San Ignacio 43. Telf. A-2681. De 1 a 5 p. m. B-2

b2 APARTAMENTOS

SE ALQUILA APARTAMENTO DOS habitaciones, cocina, ducha. 23 y 6, Vedado. B-2

APARTAMENTO EN AZOTEA DE dos espléndidas habitaciones y baño para hombres o matrimonio solo, precio 16 pesos Consulado 99 B. (tintorería). B-2

SE ALQUILAN BUENOS Y FRESCOS departamentos y habitaciones aproplados para matrimonios, con todo lo necesario. O.Reilly 5. B-2

J ESQUINA 21, VEDADO, APARTAmento cómodo, fresquísimo, con preciosa vista y gran situación. Sala, comedor, dos cuartos, hermoso baño completo intercalado etc. Informa señor Avelino B-2

b3 DEPARTAMENTOS

VEDADO. ALQUILO EN $10.00 UN departamento interior, moderno, independiente. Compuesto de dos habitaciones, cocina y servicios. Informan: calle 19 No. 247, altos, (entre F, y Baños) B-3

PARA FEBRERO 1o ALQUILO HAbitación, baño intercalado, cocina y comedor, casa moderna honorable familia. Se toman referencias. Suárez 43, altos, entre Gloria y Apodeca. B-3

b4 HABITACIONES

SE ALQUILA HABITACION AMUEblada, ventilada, ventana al fondo, a hombres solos, casa de orden, 8 pesos, Obrapía 63, segundo piso, entre Aguacate y Compostela. B-4

$4.50 Y $5 HABITACIONES CON LUZ y lavabos. Departamentos $7. Lugareño y Pozos Dulces, una cuadra Paradero Príncipe. B-4

IDEAL PARA MATRIMONIOS: Prado 99, frente al Capitolio. Habitaciones modernas, con closets y baño privado completo. Agua caliente y fría, a todas horas. Excelente comida. Gran confort y limpieza. Absoluta moralidad. B-4

HABITACIONES «NIAGARA HOUNse» Prado 47, espléndidas para familia, desde $9.00; con vista a la calle, desde $15.00, baños privados, lavabos todas habitaciones, a personas respetables. Prado 47. B-4

ALQUILERES

b4 HABITACIONES

SE ALQUILA UNA HABITACION con vista a la calle, casa particular. Calle G, 126 y 128 entre 13 y 15 Vedado. B-4

SE ALQUILA UNA HABITACION con balcón amplia y fresca con luz y muebles a hombre o mujer solos. $9.00. Laguna 11. 1er. piso. B-4

GALIANO 103, ENTRE SAN JOSE y Barcelona. Habitaciones espléndidas con lavabos, baños intercalados, agua caliente abundante, hermosa terraza. Desde $25 para uno, $37 para dos. Excelente comida. Sólo moral absoluta. M 7380. B-4

MONSERRATE 93, ALTOS, ENTRE Lamparilla y Obrapía. Se alquilan habitaciones con lavabo de agua corriente a precio de situación Informan en la misma. B-4

GRAN CASA DE HUESPEDES. EL mejor punto: Prado número 104. Habitaciones muy ventiladas, con sus lavabos y toda asistencia. Dos personas: $40.00. Exígense referencias. Admitimos abonados al comedor. B-4

VEDADO CALLE 17 No. 269 ENtre E y D, altos, dos hermosos habitaciones, juntas o separadas, con todo servicio, casa de familia, teléfono F-6123. B-4

GRAN RESIDENCIA FAMILIAR: Consulado 56 y 60, altos, para personas decentes y estables, habitaciones frescas y amplias, balcón, teléfono, limpieza, comidas, baños calientes y fríos, etc. Elegancia y confort. B-4

EN CASA PARTICULAR SE ALquila una habitación inmejorable e independiente con comida o sin ella para hombre solo que sea serio, Santa Clara 26, tercer piso. B-4

b5 CASAS DE HUESPEDES

RESIDENCIA PARA FAMILIAS, LA Central. Atención al que quiera vivir y comer, como en su propia casa. Visite Prado 65, esquina del Sevilla, en la seguridad de salir complacido. A-9009. B-5

b6 HOTELES

Hotel "Ideal Room" PRADO 93-B. (POR PASAJE) ¿Desea vivir en casa tranquila, mejor que en su propia casa? Visite esta gran casa, aunque sea por curiosidad. Por dentro, la mejor. Precios para matrimonios, con comida y toda asistencia, desde $35.00 a $45.00. Hay apartamentos de dos habitaciones, con balcón y baño a Prado. Exígense referencias de moralidad y pagos. B-6

HOTEL "VANDERBILT" Lo más alto saludable y económico, Neptuno 309, esquina Mazón Habitaciones de esquina, con baño privado, propias para quien convenga vivir cerca Universidad o los Hospitales C. García y Mercedes. B-6

"HOTEL SAN CARLOS" EGIDO Y MONTE VIVA ECONOMICO. Este Hotel está dando precios reducidos para vivir estable, con y sin comida. Hay habitaciones personales y de matrimonios. Apartamentos para familias. VISITENOS. B-6

b7 CASAS de COMIDAS

CASA FAMILIA OFRECE COMIDA a domicilio, abundante, variada, artículos primera calidad, admitimos abonados y comidas esoeciales. Esmero, aseo. San Miguel 97, (bajos), Lealtad y Campanario. U-5933. B-1

SI QUIERE COMER BIEN Y COMO en su propia casa, visite Aguila No. 117, altos, y saldrá complacido. B-7

b10 PERDIDAS

AGENCIA BEERS, SE NECESITA Umat, para fam, Am, $60, el chauffeur, criado, ella cocinar, lavar se ofrece un primer criado de mano, 20 años con la Marquesa de Avilés, O.Reilly 9½, A. 3070. B-10

SE SOLICITAN

CRIADAS y CRIADOS

SE NECESITAN, para familia americana, un criado de mano y un chauffeur, que traigan referencias, sueldo 20 pesos el criado y 25 el chauffeur. Informan: Compostela 58. S-1

SE SOLICITA CRIADA DE MANO que tenga informes en Felipe Poey No. 1, entre Estrada Palma y Luis Estévez. S-1

SE SOLICITA UNA CRIADA DE manos, española, que sepa servir y tenga referencias. Sueldo quince pesos. Seis número quince, entre Quinta y Séptima, Reparto La Sierra. S-1

SE SOLICITA UNA ESPAÑOLA, PAra limpiar y cocinar a familia corta, en casa pequeña. Preferible que duerma en la colocación. Presentar referencias, Hospital 63-B, último piso. Después de las 8. S-1

SE SOLICITA UNA MUCHACHA, PAra cocinar y limpiar, a corta familia, Santos Suárez 147, entre Gómez y Mendoza, Sra. Pilar. S-1

SE SOLICITA UNA MUCHACHA PAra ayudar a los quehaceres de la casa, cama, comida y $5. Santa Emilia 136 entre Paz y San Julio. S-1

SE SOLICITA JOVEN ESPAÑOLA para los quehaceres de la casa que entienda de cocina, tiene que traer referencia, sueldo $12. Dirijase a Fuentes No. 49 esq. a B, reparto Almendares. S-1

PARA CORTO SERVICIO SE SOLIcita muchacha blanca, que sepa su obligación y duerma en el acomodo. Sueldo: 15 pesos. Calle 21 número 357, entre 4 y 6. S-1

SE SOLICITA UNA CRIADA FORmal y limpia. Sueldo: $7.00. Avenida Presidentes 230, altos, entre 23 y 25, Vedado. S-1

SE SOLICITA UNA JOVEN ESPAñola para criada de mano, que duerma en la colocación. Informan: San Ignacio 104, 2o, piso. S-1

COCINERAS - COCINEROS

SE DESEA UNA ESPAÑOLA DE MEdiana edad para cocinar y lavar. Se prefiere que duerma fuera. Sueldo 12 pesos. Calle 25 entre A y Paseo, 347 altos. S-2

SOLICITO ESPAÑOLA MEDIANA edad que sepa cocinar bien y sea limpia, para cocinar y limpiar a matrimonio solo. Exijo buenas referencias y dormir colocación. Sueldo: $15.00. Si no reune condiciones no moleste. 10 No 150, Vedado S-2

SE SOLICITAN

COCINERAS y COCINEROS

SE SOLICITA BUENA COCINERA limpia y trabajadora para familia compuesta de cuatro personas, dormir en la colocación. Sueldo 12 pesos y uniformes. Telf: I-3858. Se desean referencias. S-2

SE SOLICITA UN COCINERO, CON experiencia, para casa de familias. Figueras, Amistad 54. Referencias requeridas. S-2

SE SOLICITA MUJER QUE COCINE bien y ayude a los quehaceres de la casa, prefiriéndose duerma en la colocación. Sueldo: de $8.00 a $10.00, Serrano 9, entre San Leonardo y Rodríguez. S-2

SE SOLICITA UNA ESPAÑOLA JOven para cocinera en casa de extricta moralidad. Informes I-6586. S-2

SE SOLICITA COCINERA QUE AYUde a la limpieza, que sea trabajadora, sueldo módico, Juan Delgado 150 Santos Suárez. S-2

SOLICITO EXPERTA COCINERA Y repostera, de color, o española, formal, saludable, de 30 a 35 años, muy limpia honrada para cocinar, solamente. Tiene que tener referencias. Sueldo: 15 pesos. Calle G., esquina 19, (bajos), Vedado. Telf. F-2268. S-2

SE SOLICITA UNA COCINERA Y repostera, fina, con referencias. Sueldo: $13.00. Somos tres de familia, Campanario 97, altos. S-2

SE SOLICITA UNA COCINERA, SOLtera, de 30 a 40 años, blanca, con referencias, que duerma en el empleo. Sueldo: 15 pesos y ropa limpia. Casa de los Ferrocarriles, Avenida de Las Palmas, Marianao. S-2

s3 MANEJADORAS

SOLICITO EXPERTA MANEJADORA de color o española 30 años, entendida en comida de niños, buenas referencias, ha de saber zurcir, para una niña de 6 años. Sueldo $15. Uniformes, ropa limpia Calle G. esq. 19 (bajos) Vedado. Telf: F-2268. S-3

s7 Lavanderas y Lavanderos

SOLICITO UNA LAVANDERA, POR 4 días a la semana, que viva en el Reparto. Calle 20 entre 7 y 9, Reparto Miramar. S-7

s10 OFICINISTAS

SE SOLICITA UN TAQUIGRAFO competente, inglés, castellano, edad 20 a 25 años Escribir al apartado No. 1482, dando referencias. S-10

S11 Agentes y Vendedores

SOLICITAMOS PERSONAS ACTIVAS relacionadas con el comercio e industria de todos los giros, para que les vendan El Libro Oficial del Fondo de Maternidad, que tienen que llevar todos los patronos de la República, ordenado por el Decreto-Ley 781, de 28 de Diciembre de 1934. Fernández y Compañía, Imprenta y Papelería, Luz 45, Habana. S-11

HAGASE INDEPENDIENTE. SOLIcitamos en cada pueblo un agente vendedor de la famosa tinta rápida «Val-Buena» para teñir zapatos, polainas, carteras y toda clase de artículos de piel y de hule. Escriba a Francisco Govantes. Apartado 2546 Habana. S-11.

PARA LA HABANA E INTERIOR de la isla necesitamos vendedores activos, ganando magnífica comisión por adelantado. Artículo fácil atractivo y útil, Gorriarán y Michelena, Edificio Metropolitana 808, Habana. S-11

ATRACTIVA PROPOSICION PARA hombres interesados ganar sobre $100.00 mensuales en honorable ocupación trabajando desde su casa. Pida informes Universal, (Box 3, Station I, New York). S-11

VARIOS

SE SOLICITA PERSONA FORMAL para los quehaceres de un matrimonio, sueldo 5 pesos, se exigen referencias, Gloria 8, primer piso. S-14

SE SOLICITA UN MATRIMONIO PAra una finca, tienen que atender a un señor solo y cuidar de la casa y la huerta. Se exigen referencias. Teléfono: FO-1622. S-14

PARA UN TRABAJO DE PROPAganda, que no necesita experiencia, solicito 10 muchachas. Sueldo: $2.00 semanales. Informan: Aguiar y Muralla, séptimo piso, departamento 728. Sr. Menéndez. S-14

SE OFRECEN

CRIADAS y CRIADOS

DESEA COLOCARSE criado de mano español experimentado en todo esmerado servicio, con referencias de buenas casas. En la misma se ofrece un experto jardinero. Teléfono A-3488 O-1

SE OFRECE UN BUEN CRIADO ESpañol de servicio fino de comedor y ayuda de cámara, entiende de jardín con buenas referencias de casas conocidas donde ha trabajado. Informan teléfono U-6893. O-1

DESEA COLOCARSE UNA MUCHAcha española para criada de mano, sabe cumplir con su obligación y en la misma un joven español, para jardinero, llame Telf: U-6648 O-1

MUCHACHA DEL PAIS SE OFRECE para criada de cuartos o comedor, cose muy bien modisturas 29 y Paseo, altos. O-1

SE OFRECEN DOS ESPAÑOLAS, una para criada, 12 pesos. otra, para todo, siendo corta familia. No se coloca menos de 15 pesos. Ambas, duermen fuera. Telf. F-1118. O-1

SE DESEA COLOCAR UNA ESPAñola para criada de mano siendo pocos de familia lo mismo limpia que cocina, lleva tiempo en el país, no se coloca para la Víbora ni para los Repartos. FO-9395. O-1

SE DESEA COLOCAR UNA ESPAñola para coser, no tiene inconveniente en limpiar habitaciones. Tiene buenas referencias de las casas en que ha servido. Informan teléfono FO-1306. O-1

SE DESEA COLOCAR UNA JOVEN española, para criada de mano o cuartos, para corta familia. Tiene buenas referencias. Desea ganar 15 pesos. Telf. F-5553. Pregunten por Manuela. O-1

SE DESEA COLOCAR UNA MUCHAcha española, de mediana edad, de criada de mano o cuartos. Sabe lavar ropa fina. También está acostumbrada a muchachos. Tiene buenas referencias. Manrique 131, entre Reina y Salud. Telf. M-4376. O-1

SE DESEA COLOCAR UNA MUCHAcha española, para criada de mano o manejadora. Tiene referencias. No se coloca menos de 15 pesos. A-8044. O-1

SE OFRECEN

CRIADAS y CRIADOS

SE DESEA COLOCAR UN JOVEN, para criado de mano. Sabe cocinar. Tiene buenas referencias. Pregunte, por José. Telf. F-6095.

SE DESEA COLOCAR UNA SEÑOra educada, para atender casa de caballero solo o matrimonio sin niños, atender teléfono o Consultorio de profesionales, camarera o atender guardarropía. Acepto cualquier trabajo decente. Informes: A-5063. O-1

SE DESEA COLOCAR UN JOVEN japonés, de criado de mano. Tiene buenas referencias. Es serio, trabajador y honrado. Sabe cumplir bien sus obligaciones. Telf. A-9814. O-1

SE DESEA COLOCAR UN JOVEN, para criado de mano. Tiene referencias. Telf. U-6946. Preguntar por Aguedo. O-1

UN JOVEN ESPAÑOL SOLICITA trabajo para criado casa particular; tiene quien lo garantice. Informes: F 6170, bodega, H y 9, Vedado. O-1.

DESEA COLOCARSE UN BUEN criado de mano peninsular, sin pretensiones y referencias de buenas casas. En la misma se ofrece un experto jardinero, teléfono A-3488. O-1

c2 COCINERAS y COCINEROS

SE OFRECE UN COCINERO PENINsular, en casa particular o restaurant, buena sazón, limpio y hace toda clase de dulces. Tiene referencias y no tiene pretensiones. Informan: San Miguel e Industria, Bodega. Telf. M-5122. O-2

UNA SEÑORA DE COLOR DE MEdiana edad desea colocarse para cocinar, duerme en la colocación lo mismo para la Habana que para los repartos, vive en Lealtad 14 entrada por Laguna letra A. D-2

SOLICITA COLOCARSE UNA COCInera de mediana edad, sabe cocinar a la criolla y entiende de repostería, Informes F-6227. O-2

DESEA COLOCARSE SEÑORA ESPAñola joven, cocinera, cocina a la española y criolla prefiere la Habana, y no duerme en la colocación. Informan Lealtad 120 altos, entre Reina y Salud, pregunte por María. O-2

SE DESEA COLOCAR UNA JOVEN española, de cocinera y repostera, es limpia y tiene buenas referencias. En la misma, una señora española, de mediana edad, para criada de mano o manejadora. Informan: Telf. F-6169. O-2

SE DESEA COLOCAR UNA ESPAÑOla, para cocinar. Sabe cocinar a la criolla y española. Es limpia y tiene referencias. F-6079. O-2

SE OFRECE UNA COCINERA CAStellana. Sabe trabajar y no hace limpieza. No se coloca menos de 15 pesos. Calle F. número 16, entre 11 y 13. O-2

SE DESEA COLOCAR UNA SEÑOra blanca, de cocinera o criada, con referencias. Cocina de todo y hace postres. Sueldo, de 12 pesos en adelante. Telf. M-4844, Bodega. Vive en los altos. Pasa tratar cobra el viaje. O-2

SE DESEA COLOCAR UN COCINERO fino, repostero, asiático, en casa particular, cocina perfectamente a la criolla, española y francesa. Muy limpio y formal. Sabe cumplir con su obligación y tiene buenas referencias. M-2600. O-2

DESEA COLOCARSE BUENA COCInera repostera muy práctica, buenas referencias, solo cocina, dirección Soledad 18 entre Neptpno y San Miguel, preguntar por Rosa ,de 9 a 5 Telf: U-6607. O-2

SE OFRECE UN COCINERO JOVEN español entiende toda la clase de repostería y pastelería, tiene buenas referencias de las casas de donde ha trabajado, no se coloca menos de un sueldo razonable. Informan calle 8 y 25 Vedado, Telf: F-6093. O-2

BUEN COCINERO REPORTERO CHIno, con buenas referencias de la última casa, desea colocarse casa particular cocina muy bien a la criolla, española, sabe cumplir con su obligación Informan M-4823. O-2

SE DESEA COLOCAR UNA BUENA cocinera y repostera, con buenas referencias. Informan: Telf. U-7030. O-2

SE DESEA COLOCAR, EN CASA particular o de comercio, un cocinero español, con conocimientos, práctico en el ramo. No tiene pretensiones. Informan: F-4886. O-2

UN BUEN COCINERO Y REPOSTEro chino, cocina a la criolla, española y americana. Tiene muchos años de práctica y desea casa particular o comercio. Informan: San Nicolás número 120, altos. Telf. M-7344. Preguntar por Tirso. O-2

SE OFRECE UN COCINERO ESPAñol, para casa particular o de comercio. Cocina criolla y espaqola. No tiene pretensiones, es hombre solo y sale al campo. Trocadero número 28. Telf. A-0347. O-2

SE DESEA COLOCAR UNA COCINEra inglesa, de color, de mediana edad. Sabe repostería y sabe cocinar a la criolla y americana. Tiene buenas referencias y sale al campo. Habla inglés. A-3343. O-2

DESEA COLOCARSE UNA ESPAÑOla para sirvienta o cocina, sabe trabajar, tiene recomendaciones. Teléfono U-7902. O-2

SE OFRECE COCINERO CHINO, cocina española y criolla, es repostero, sabe hacer pan americano. Informan San José 28, altos, casi esquina Rayo, sociedad Juan Wong. O-2

c6 COSTURERAS y MODISTAS

PROFESORA DESEA CORTAR POR hora a domicilio. Telf: X-3406 O-6

OFICINISTAS

EXPERTO EN CONTABILIDAD Y organización, con mucha práctica en el comercio, se ofrece como contador, cajero o para cualquier puesto en casa o empresa seria, sin pretensiones. Garantía y referencias satisfactorias. Escribir a N. X., Departamento de Anuncios Clasificados, DIARIO DE LA MARINA. O-11

SE OFRECE UN MUCHACHO, PARA casa de comercio, joven, cubano, de 15 años, con referencias comerciales. No tiene pretensiones. Informes: Sr. Reyes, Galiano 13. O-10

ENGLISH SPANISH STENOGRApher Cuban, male, educated in U. S. A. prefers one just out of school. Reply P. O. Box núm. 1482.

s14 VARIOS

PARA SERVICIO DE LIMPIEZA, MEcanografía y escritorio, solicito colocación. Sin pretensiones y con informes. Francisco Peláez. H. 46, Habana 34, Vedado. O-14

SE OFRECEN

s14 VARIOS

POR CASA Y COMIDA, PARA TRAbajo no excesivo, se ofrece hombre de 38 años, útil, buenas maneras, inteligente y serio. Habla inglés. A. López, Barreto 94, Guanabacoa.

SE OFRECE PERSONA SERIA, 42 años, para encargado o administrar casas apartamentos, edificios o cargo análogo. Garantías y referencias satisfactorias. M. Elizondo, Departamento de Anuncios Clasificados, DIARIO DE LA MARINA. O-14

COMPRAS

1 CASAS

COMPRO CASA AMPLIA, AISLADA, por terreno ambos lados, Repartos Miramar o Ampliación de Almendares, cinco habitaciones, menos dos cuadras tranvías. Parte contado. De 9 a 12 mañana. FO-2530. C-1

CAMBIO UNA O DOS CASAS DE mampostería, una en el Cerro y otra en Santos Suárez, por una de fabricación artigua de una sola planta que tenga 3 habitaciones o más en el radio de la Habana, prefiero de Galiano a Infanta. Informan San José 88, Lavado, no corredores, trato directo con el interesado. C-1

COMPRO CASAS HABANA VENDO solar esquina Víbora 625 varas a $2, otro 1.112 varas centro, a $1.90, Crucero Playa; facil

VENTAS

1 CASAS

BENJAMIN GARCIA

CORREDOR COMERCIAL, INDUStria 160. Telf. A-9477, Hotel «Gran América». Vendo: casas solares, varios hipotecas, fincas rústicas. Compro propiedades por establecimientos. Operaciones rápidas, seguras y reservadas.

VENDO GRAN CASA DE VIVERES, en $9.000. No paga alquiler. Vende $4.000 mensuales. Facilidades de pago. También se acepta propiedad en pago. Negocio positivo.

CAFE, TIPO BARRA, EN EL CORAzón de La Habana. Ventajoso contrato. No tiene deudas. Gran vidriera de Tabacos. Precio: $3,500. Facilidades de pago.

COMPRO CAFE, BUENO, O BODEGA bien situada. Pago en efectivo parte y el resto con un solar, que costó $5.000.

VENDO INDUSTRIA EN MARCHA, artículo de fácil venta diaria. Los enseres costaron $1,500. Camión de reparto, aparatos para fabricación. Deja $10.00 diarios, libres, con sólo dos empleados. Precio: $1,800. Garda Industria 160. Telf. A-9477. V-1

VENDO O ARRIENDA POR CONtrato magnífica casa, C. del Cerro muchas comodidades, propia para colegio, clínica, sociedad, familia numerosa o industria. Informan Cerro 722 A, 12 a 3 p.m. V.1

CASAS EN GANGA, VEDADO

CALLE 19: ESQUINA FRAILE, 2 plantas, 2.500 metros, 6 cuartos de gran tamaño, 5 lujosos baños, garaje para dos máquinas, 4 cuartos criados. Ganga. J.P. Quintana, Chacón 23. M 8182 y FO 2188.

CALLE 17: ESQUINA SOMBRA, una planta, 5 cuartos grandes, 2 baños de lujo, garage para 2 autos. Precio: $35.000. J. P. Quintana, Chacón 23. M 8182 y FO 2188.

CALLE 19; CENTRO, UNA PLANTA, 5 cuartos grandes, 3 lujosos baños, 4 cuartos criados, traspatio con frutales. Precio: $21.000. J. P. Quintana, Chacón 23. M 8182 y FO 2188.

NOVELLAR: PROXIMO A LA UNIversidad. Casa dos plantas. Cada planta, 4 cuartos y demás servicios. Precio: $12.000. J. P. Quintana, Chacón 23. M 8182 y FO 2188.

CALLE SAN MARIANO, PROXIMO a Juan Bruno Zayas. Residencia 2 plantas 18 x 47. Bajos: jardín, portal, sala, hall, 2 cuartos, baño completo intercalado, comedor, cocina, traspatio garage, cuarto y servicio criados. Altos: hall, 4 cuartos de 4 por 4, baño intercalado completo. Propia para persona de gusto. Precio: ganga. J. P. Quintana, Chacón 23. M-8182 y FO-2188.

ALTURAS DE ALMENDARES, VINdo chalet, 2 puertas, con jardín, portal, sala, soleta, comedor, cocina, pantry, cuarto y servicio de criados; garage y pantry; altos 5 cuartos; dos lujosos baños: precio: $7.500. Informan: Chacón 23. M 8182. V.1

2 SOLARES

COUNTRY CLUB, A CUALQUIER precio vendo parcela de un aproximado de 4,000 metros, con magnífica situación, Malecón 20, altos, Santaballa. V.2

SE VENDE O CAMBIA SOLAR DE centro a la brisa, 15 manzana 18. Ampliación Almendares, 12 varas por 39 varas. Avenida 3ra. entre 10 y 11. Telf: FO-3193. V.2

SE VENDE UN SOLAR, DE 1,000 varas, Alturas Río Almendares, próximo Conde del Rivero. Precio: $2.50. J. P. Quintana, Chacón 23. M-8182. V-2

SE VENDE UN HERMOSO TERREno, compuesto de dos parcelas que miden, en conjunto, 215 metros (10 por 21.50), terreno llano y en las mejores calles de Santos Suárez, (calle Sola, casi esquina a Milagros). Lo doy en precio muy bajo. Informes: Alonso, Edificio Morales, N. y San Lázaro, Vedado, Habana. V-2

LOMA DEL MAZO: VENDO SOLAR de esquina, Bruno Zayas y O.Farrill, a precio de situación. Telf. F-1000. V-2

ALTURAS DE ALMENDARES, SOlas 1,152 varas, en $3,200. Su dueño en el FO.7702. V-2

VEDADO SOLARES: VENDO, CALLE 21, miden 13,66 por 50; $12.00 metro; mile 25 por 50; $12.00 metro; Calle 25 y 26, esquina, $4.00 vara. Marrero, Aguiar 25. Telf. A 7774. V-2.

REPARTO KOHLY, SE VENDEN solares, en lo más alto, Avenida Central, acera sombra. Precio situación, Manzana de Gómez 264. V2

3 FINCAS RUSTICAS

VENDO FINCA VEREDA NUEVA, caballería y cuarto, fabricada arboleda frutal, platanales, cercada terreno llano colorado, 3.500 pesos, facilidad de pago, Juan Miguel Fernández, Vereda Nueva. V.3

ESTABLECIMIENTOS

BODEGA, VENDO: $450.00, SURTIda, con mucho barrio, próxima Calle Fábrica, casa para familia. Dueño: Manuel Pruna número 50, esquina a Municipio. V-4

NEGOCIO EN LUYANO POR 250 pesos. Vendo una bodega surtida libre de todo gravamen, informan Arellano 28½ entre Luz y Pocito, Vibora, de 12 a 2. No corredores. V.4

SE VENDE LA MEJOR GALLETEría de la Habana. Está bien situada y acreditada tiene de 14 a 15 camiones y carros de reparto, todo nuevo, y moderno, se dá barata por no poder atenderla su dueño, se da a prueba una semana, la venta que tiene de reparto es todo de contado. Informes en la panadería de Toyo. Sr. Freire. V.4

4 ESTABLECIMIENTOS

FEDERICO PERAZA

Reina y Rayo. Tlf. M.4374. Vendo y compro toda clase de Negocios, un Hotel en $2,500 pesos.

Bodegas y Barras en la Habana y sus barrios, vendo con facilidades de pago de 500 pesos a 5 mil. Peraza.

Lecherías y Vidriera de Tabacos y cigarros desde 400 pesos hasta 3.500; también cambio toda clase de establecimientos por propiedades o hipotecas. Sr. Peraza, Reina 53 esquina a Rayo. M.4374. V.1

BUEN NEGOCIO

Vendo Bar-Cantina, lo mejor de La Habana. Venta diaria: $20.00. Poco gasto y alquiler. $750.00. Oficios 35, Barbería. Pérez. V-4

CAFE CANTINA MODERNO $1700

Con facilidades de pago. Venta diaria 50 pesos. Situado en calle y barrios comerciales, cerca Galiano y Reina. Negocio propio para dos socios. Informes: Belascoaín y Figuras, Vidriera de Tabacos. V.4

5 Bóvedas y Panteones

BOVEDAS

Nuevas hasta para enterrar, a $120.00 Traslados de Restos. Rogelio Suárez e Hijo, 12 entre 23 y 25, Jardín La Diamela, Vedado. Teléfono F-2382. V-5

6 Automóviles y Accesorios

SE VENDE UN AUTOMOVIL MARca Doche, de seis cilindros, en buenas condiciones, para en la piquera del Edificio Carreño. V.6

VENDO AGUIAR 95, CUÑA WHIPT $100 Chysler, $100; vendo lancha 21 pies, con motor Fiat chico. Informan Cusso, Calzada y 22, Garage. V.6

MOTOCICLETAS BSA., Y OTRAS marcas. Nuestro taller, con equipo de herramientas especiales para la reparación de motocicletas, nos permite ofrecer al cliente, garantía y precios sin competencia. Compro motocicletas de cualquier marca. J. Presas, Amargura número 51. A-7769. V-6

SE VENDE FORD V-8, DE LUXE, 4 puertas, totalmente nuevo. Tiene radio Precio: $625.00. Informan: horas de oficina, en Aguiar 45, bajos. Telf. M-7111. V-6

SE VENDE UN LINLCON DE SIETE pasajeros, se da barato porque se embarca la dueña. Se da a prueba, está en buenas condiciones. Puede verse San José 32. V.6

VENDO BUICK DEL AÑO 30 TIPO chico 6 ruedas de alambre. Agua Dulce y Buenos Aires. Garage. V.6

GANGA

Ford del 33, en magníficas condiciones, a precio razonable. También Houdson cerrado, 5 pasajeros, con motor perfecto, a primera oferta. Vendo por embarcar. Telf. F-1000. V-6

VENDO CHEVROLET 28, TURISMO, en Vives 149, Garage «Vives». Está totalmente reconstruído. Pintura, fuelle y gomas nuevas. V-6

VENDO CAMION, CON CARROCERIA cerrada, Chevrolet, buenas condiciones. Precio: $100.00; camión Ford, de pedales, con carrocería, muy barato. Garage, San José 101. Dueño: San Nicolás 144. V-6

VENDO CUÑA WHIPPET, PROPIA para diligencias, cerrada; Chandler, último tipo, siete pasajeros. Ambos en inmejorable estado. Informes: Ragg!, San Ignacio 40. V-6

GANGA: BUICK SEDAN 7 PASAJEros, del 31 en perfectas condiciones, con facilidades de pago, ver a Julio, Agencio del Chevrolet

Studebakr: Limausine 7 pasajeros con gomas nuevas, precio atractivo, ver a Julio, Agencia del Chevrolet.

Gran oportunidad: Fiat del 30 muy económico en consumo, ver a Julio, Agencia del Chevrolet. V.6

LA SALLE DE SIETE PASAJEROS en perfecto estado 350 pesos. Informa su dueño en el FO.7702. V.6

AUSTIN CUPE, EN MUY BUENAS condiciones, gomas nuevas, muy económico, 60 kilómetros por galón de gasolina. Muy barato, Belascoaín 625, entre Campanario y Rastro. V-6

VENDO CHEVROLET 29, ODLSMObil 29, Marmon 29, están completamente nuevos y se dan baratos, cambio por cerrados, aproveche esta oportunidad. Zulueta 22.

VENDO CHEVROLET DEL 30 EN buenas condiciones; $280.00; dos puertas; vendo Ford del 29, 4 puertas, $220.00; Overland Whip, 4 puertas, $125.00. Informan: Jesús María 104. Granda. De 10 a 7 a.m. y de 2 a 3 p.m. V.6.

SE VENDE UN FORD, DEL AÑO 31, tipo Victoria. Está nuevo. Informan: Galiano, Estación de Gasolina 'OK», entre Animas y Trocadero. V-6

APROVECHE GANGA, SE VENDE Studebaker Presidente, siete pasajeros en buen estado, no deje de verlo en calle E 2A, entre Uno y Tres, Vedado. V 6

7 MAQUINARIAS

MOTOR GASOLINA, CUATRO CAballos; bomba doble acción, tres pulgadas, propia regadío. Se vende: finca Noguer, Calzada Guanabacoa a Minas, kilómetro 11. V-7

GANGAS TOSTADOR DE CAFE DE bola. Alemán 23 kilos, de paquete para leña o carbón; tostador de café eléctrico «Hobart» 20 libras reconstruído; para gas ,molinos café Steiner de 1 HP. y 1|6 HP. pintados como de fábrica. Ramón Vinjoy, Ave. Menocal y Carlos III. Dpto. 20 «Las Avenidas». V-7

7 MAQUINARIAS

VENDEMOS TOSTADOR CAFE «Rápido Ideal», 22 kilos, para carbón, garantizado; Jaberz Burn 60 qilos; Royal 15 libras para alcohol. Pesa Toledo 30 libras vidriada nueva; Prensa Hidráulica alta presión con su bomba, para jugos, aceites, sebo etc. Esterilizador de agua Hopital Supply Co., Estufa para granulados, Galletera empañadora motor acoplado; Hornos Portátiles, Maquinaria para panaderías, dulcerías, laboratorios, Refrigeración, Plantas de Hielo, Plantas industriales, Presupuestos y diseños a solicitud. Cooperadora Comercial Cubana, S. A. Aguiar 112, Apartado 1614. Teléfono M.2373. V.7

BOMBAS, EQUIPOS DE PREsión Nuevos y reconstruidos motores, piezas de repuesto. Carbones para motores, correas para refrigeradores. La mayor existencia en Cuba. Reparaciones garantizadas. Iguales. Termine el consumo excesivo de corriente eléctrica, a causa de una bomba deficiente. Cámbiela por una bomba moderna «DURO», la superbomba. Le hacemos un crédito liberal por su equipo viejo. Todo problema de bombeo resuelto, rápida y económicamente. Aproveche hoy mismo.

AGENCIA "DURO"

SIERRA, RODRIGUEZ Y CO. Habana y Amargura. Telf. A-4347.

SE VENDE MAQUINA BORDAR CORnelly en metal, juego recibidor, lámparas y gobelinos, un radio Atwater Kent modelo 145, una incubadora con su criadora, sombrerera. Muralla 117 1er piso derecha. V.7

«EL CENTRAL». COMPRA Y VENta de maquinaria, motores de petróleo. gasolina, eléctrico y de vapor, molinos de harina, y sal, bombas de agua y tuberías, trasmisiones, poleas, correas, chumaceras, calderas y efectos eléctricos. Cristina 38.D, esquina San Felipe. Teléfono X.1615. Vicente Sánchez, Habana. V.7

LIQUIDACION DE MAQUINARIAS: A la primera oferta, puede usted adquirir la maquinaria que usted necesite. Gran oportunidad, Hotel de Ventas, en liquidación, 10 de Octubre número 96, Habana. Se atiende a los compradores. V.7

DE ANIMALES

SE VENDEN DOS MAGNIFICAS yuntas de bueyes. Pueden probarse También dos toretes ya aptos para la reproducción, uno Jersey y otro Holstein. Finca Diezmero, K 11 Calzada de Güines Preguntar por Miguel Alum. V.8

VENDO VACAS RECENTINAS, CRUzadas, buenas, lecheras, jóvenes; novillas y añojas de raza y toros. Se ordeña a las dos. Informan: Ayestarán número 1. Telf. U-1129. V-8

9 MUFBLES y PRENDAS

SE VENDEN, COMPLETAMENTE nuevos, un juego de cuarto, un juego de recibidor y uno de comedor, Informes« calle 23 entre 26 y 28, Vedado, de 2 a 6 todos los días. V.9

SE VENDE UN BUEN JUEGO DE cuarto, de caoba, tres cuerpos, ocho piezas, precio: $60.00. Belascoaín 121, esquina a Pocito, altos. De las dos en adelante. V.9

PARA PELUQUERIA SE VENDE Sillón Koken, de ninos, no se necesita. Virtudes 28, entre Aguila y Amistad. V.9

GANGAS: JUEGO CUARTO PINTAdo artísticamente 25 pesos, magnífico juego sala caoba 14 piezas propio sociedades, salas grandes, 35 pesos Prado 64, Departamento 20. Telf. M-1047. V.9

VENDO JUEGO DE SALA, RECIBIdor y nevera. Trato sólo con particulares. B. número 217, entre 21 y 23, Vedado. V-9

JUEGO COMEDOR, CAOBA, PERfecto estado; cuarto, nogal, idem.; lunas, espejos paje y otros. Luz Caballero número 92, entre Vista Alegre y Carmen, Víbora. V-9

VENTA REMATE: RADIO, PIANO, Juegos cuarto, sala arte moderno, nevera, Frigidaire, caja caudales, bombas y motores eléctricos, desde 10 hasta 1|8 caballos, vidriera exhibición, Egido 18 bajos. V.9

VENDO JUEGO CUARTO $30.00, Otro 3|c $55.00, sala 9 piezas espejo colgado, comedor, finas esculturas, todos caoba, últimos estilos, urge venta por reducirme. Estrella 129. V.9

FAMILIA, VENDE LUJOSO CUARto ,último modelo, 3 cuerpos. Costó $400.00 ,en $125,00; comedor $75,00; otro, regio, Renacimiento, sala; recibidor, $35.00 ;lámpara fina, $5.00. Concordia 127, entre Gervasio y Belascoin. V.9

REGIO JUEGO DE CUARTO, TRES cuerpos, Arte Moderno, 8 piezas. Se vende a precio regalado. Puede verse, todo el día, San José 95, bajos, entre Belascoaín y Lucena. V-9

Burós, Máquinas de Escribir

SUMAR. COMPRO, EMPEÑO, VENDO Máquinas sumar, calcular, coser, mimeógrafos, equipos y joyas en general. Llame y vea: Monserrate 39 y Parque de Zayas A-8054. V.9

VENDO JUEGO CUARTO, MODERno, $35.00; otro, 3 cuerpos, último estilo, baratísimo; juego comedor, 9 piezas; recibidor, $20.00; nevera, Jesús del Monte 27, altos, una cuadra Esquina Tejas. V-9

VENDO JUEGO CUARTO MODERNO $20.00, otro tres cuerpos, $40, también uno grande de caoba con butacón, barato. Maloja 151 entre Lealtad y Escobar. V.9

MUEBLES y PRENDAS

SALUD 11. - M-9136

Le ofrece a usted los mejores muebles, a precio reducido: juegos de cuarto, sala, comedor, recibidor, lámpara modernas. Muebles de oficina y cantina: mostrador, vidriera, Frigidaire. Establecimiento: molinos de café y contadoras. Visite esta casa. V-9

FAMILIA VENDE CUARTO TRES cuerpos, moderno, con butacón y chiforrobe, baratísimo. comedor, Renacimiento fino, $95,00; radio, lámpara, objetos de Arte. Precio de situación. Véalos. Prado 43, altos. V-9

LA CASA MOSQUERA

San Rafael 129 y 131. Telf U-5437

Amueble su casa con gusto y con poco dinero. También le cambiamos sus muebles o hacemos el negocio que más le convenga. Háganos una visita, no perderá su tiempo. La Casa Mosquera, San Rafael 129 y 131. Telf. U-5437.

"CASA ARECHAGA"

«EL SIGLO» TALLER DE EBANISTERIA

Si usted necesita muebles, visite esta casa, donde encontrará preciosidades, por poco dinero. Compre directamente y comprará lo mejor. **Manrique 189. Telf. A-6135.** V-9

VENDO MAQUINA DE COSER SINger de ovillo central; moderna; tiene seis meses de uso; se da barata. Véala en Angeles 23, bajos, entre Maloja y Sitio, casa particular. V-9.

URGENTE VENDO: CUARTO, MOderno, $28.00; otro, 3 cuerpos, 8 piezas. comedor, finísimo; sala, $30.00 Todos estilo Arte Moderno; radio Víctor, lujoso gabinete, San Joaquín 60, entre Monte y Omoa. V-9

FAMILIA VENDE URGENTE SUS muebles; lujoso juego de cuarto; magnífico juego sala; lujoso comedor Renacimiento; precioso reloj Renacimiento; todo nuevo, San Miguel 97, bajos, entre Lealtad y Campanario. V.9.

EN MUEBLES

Somos únicos por el surtido más extenso y novísimo, su sólida construcción y enormes facilidades en los pagos.

CAO Y VARELA

Neptuno números 183 y 187. V-9

MUEBLES A PLAZOS

NUEVO SISTEMA DE VENTA A PLAZOS

Juegos de cuarto, comedor, sala, recibidor. Los modelos más en moda. Precios económicos.

"EL CAPRICHO"

Neptuno 64, esq. a San Nicolás.

EN MUEBLES TENEMOS EL MAyor surtido y los mejores modelos, en todos los estilos, especialmente modernos, de caoba y enchapados, muy baratos al contado y con ventajosas facilidades de pago.

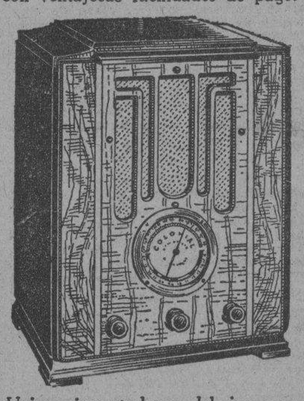

Unicos importadores del insuperable radio Colonial, que alcanza toda América y Europa. Tenemos comprador para sus muebles y radios en cambio por los nuestros y liquidamos a menos precio la lamparería, relojería, sillería, etc. La Casa Ruisánchez. Angeles 13, esquina a Estrella (del 25 al 3¹) Teléfono: A-2024. V-9

LIQUIDO LOS MUEBLES DE CAsa, sala, recibidor, comedor, cuarto dos y tres cuerpos, máquina Singer, lámparas, etc. Ande pronto, traiga dinero. Monte 406. Esquina Tejas. V.9

OBJETOS DE ARTE Y JOYAS. Liquidamos: porcelanas, figuras bronce y marfil, plata, lámparas, radios, Frigidaire, relojes para pared y pie, Gobelinos, juegos cuarto, sala, comedor, recibidor, mesas mármol, juegos cubiertos de plata, muebles antiguos. También liquidamos enorme surtido en joyería fina. **"Los Tres Hermanos", Consulado 94. A-4775.**

AVISO

¿Tiene Ud. muebles u objetos de Arte? Llame: A-3639.

"LA PROTECTORA"

Paga más que nadie y da dinero a bajo interés. Animas 45, casi esquina Amistad. V-9

9 MUEBLES y PRENDAS

MUEBLES A PLAZOS

Para el hogar y oficina. Tenemos los estilos más variados al alcance de todas las fortunas.

"LA IDEA"

Angeles número 3 y Reina número 23, frente a la Plaza del Vapor.

Teléfono A-1619

Cambiamos muebles y alquilamos sillas de tijeras

MUEBLES EN GANGA

JUEGOS CUARTO, $30.00; SALA, $15; comedor, $30.00; escaparates, $7,00; con lunas, $12.00; mesas correderas, $4.00; aparadores, $5,00; 6 sillas y 2 sillones, $10.00; máquinas coser. Se cambian y compran toda clase de muebles, pagando más que nadie. Se da dinero sobre joyas, muebles y objetos Arte.

LA PRINCESA, SAN RAFAEL 107

entre Gervasio y Escobar. U-7928 V.9

MUEBLES EN GANGA

Juego de cuarto, Arte Moderno, $4.00 mensuales; comedor, caoba, último estilo, $3.00 mensuales; sala o recibidor, modernísimos, $3.00 mensuales; juego cuarto, 3 cuerpos, caoba, últimas creaciones, $5.00 mensuales. Precios muy bajos.

"LA EMINENCIA", NEPTUNO 188

Muebles Baratos

A verdaderos precios de gangas. Liquidación permanente de juegos de sala, cuarto y comedor.

VENGA A VERNOS EN SEGUIDA

Ahorrará dinero. Facilidades de pago. Tomamos sus muebles a cambio. «La Casa López», Belascoaín 76, entre Jesús Peregrino y Pocito. Telf. U-4541.

10 UTILES de OFICINAS

MUEBLES PARA OFICINAS

MAQUINAS: ESCRIBIR, SUMAR Y calcular, archivos Legal y «Kardex», Adresógrafos, Mimeógrafos, cajas caudales, registradoras «National», mesas, satélites, burós, sillas. Compramos y vendemos. Dinero sobre los mismos. «La Nacional», Villegas número 93. A-3915.

MAQUINA DE ESCRIBIR ROYAL seminueva, se vende Lealtad 141. Academia de Comercio, Luis B. Corrales.

Pupitres: Compro, Empeño

Y VENDO MAQUINAS ESCRIBIR, libreros, archivos, máquinas coser, sumar, calcular, Kardex, equipos y joyas en general. Llame y vea: Monserrate 39 y Parque Zayas. **Telf. A-8054.** V-10

MAQUINAS ESCRIBIR

«Underwood», «Remington» y otras marcas. Se venden a precios de ocasión, por proceder de préstamos vencidos. «La Confianza», Suárez 7. M-9603. V-10

MUEBLES DE OFICINAS COMpramos y vendemos: máquinas de escribir, sumar, calcular, mimeógrafos, satélites archivos, burós Kardex, libreros, cajas seguridad. Compostela 43, entre O'Reilly y Progreso, frente National City Bank. M 8636.

MAQUINAS DE ESCRIBIR, UNderwood, Remington, Royal y otras marcas, máquinas calcular, todas a precios de ocasión. Se compran y admiten en cambio máquinas de uso. «La Sultana», Suárez No. 3. V.10

BOLSA DE MUEBLES DE OFICINA

COMPRAMOS Y VENDEMOS

MUEBLES CAOBA Y ACERO, DESde una gaveta, al equipo de Banco, a precio de remate. Especialidad: Cines, Colegios, Bar, Biblioteca, Cajas Seguridad. **Compostela número 55, cerca Obispo. A-7744.** V-10

CAJAS CAUDALES

«Mosler», grande, propia para Joyería; otra, 4 combinaciones reloj. Gangas. **Compostela número 55, entre Obispo y Obrapía. Teléfono: A 7744.** V-10

11 Instrumentos de Música

GRANDIOSO PIANO, QUE REUNE todas las condiciones de una acústica perfecta, produciendo un sonido finísimo. Moderno y de elevada presencia. Casi nuevo. Muy barato, Dragones, frente Teatro «Martí». V-11

SOLO POR 15 DIAS

Líquido un enorme surtido de pianos, de famosas marcas, absoluta garantía y al alcance de todas las fortunas. Facilidades de pagos. «La Predileta», San Rafael esquina a Oquendo. V.11

SE VENDE, EN $275.00, PIANO ¼ cola, casi sin usar. Puede verlo: Tercera letra B., entre F. y Baños. Telf. F-6700. V-11

11 Instrumentos de Música

VENDO EL MEJOR PIANO FRANcés, del mejor fabricante, en $18.00, por urgente necesidad. Sirve para estudio o baile, por sus grandes voces. Real 50, Puentes Grandes. V-11

AFINADORES

AFINE SU PIANO, POR $2,00, CON toda garantía y seguridad. Manuel Domínguez, afinador mecánico, graduado en la Escuela «Danguard», de New York. Taller de Reparaciones: Zulueta 36 y medio. Telf. M-3040. Af.

13 RADIOS

SE VENDE UN RADIO, DE MAGNIfico y lujoso mueble, grandes voces. Precio: $38.00 San Miguel número 129, altos, entre Escobar y Gervasio. U-4205. V-12

NECESITO VENDER RADIO MOderno RCA., Víctor, completamente nuevo. Alcanza Norte, México, regias voces, siete tubos. Lo vendo, $37.00. Véalo: Angeles 82, entre Gloria y Corrales. V-12

QUEMO FLAMANTE RADIO RCA, «Víctor» Se da a la primera oferta razonable. San Rafael 141, bajos; esquina a Oquendo. V.12

VENGA Y OIGA EL MARAVILLOSO Grunow; no se guíe por otros, convénzase usted mismo oyendo Europa con el radio de más alcance fabricado hasta la fecha o pida demostración. U-4205, San Miguel 129 altos, entre Gervasio y Escobar Abierto hasta 9 p. m. V.12

GANGA: SE VENDE UN RADIO «Crosley» en magníficas condiciones, casi regalado. Habana 200, bajos. V.12

SE VENDE UN RADIO MUY BARAto Víctor RCA 6 tubos Superheterodine. Monte 43. Fotografía, Urge venta. Dueño se embarca. V-12

$15.00, RADIO, REGIO MUEBLE. También, otros, muy baratos y todos tamaños y marcas. ¡Liquidación verdad! Sr. Ramos, Concordia 135, altos.

VENDO RADIOS

Usados y nuevos: Radiola RCA, 16,00; Víctor 1934, $35.00; radio Majestic Clarion, $28.00. Otros baratísimos: ralios Grunow 1935, nuevos, desde $5.00 mensuales, $10.00 entrada, 1 año garantía. Aceptamos radios, pianos usados. Se demuestran a todas horas, Jesús del Monte 27, altos, una cuadra Esquina Tejas. Telf. A-5704.

RADIOS REGALADOS, APROVEchen gangas: Crosley $9.00; Victor, elegante mueble, $35.00; otro, Capilla, onda corta y larga, $35.00; Majestic, gabinete, $35.00; otros, a como quiera. Garantizados igual que nuevos. Real 50, Puentes Grandes.

VENDO RADIOS DE TODAS MARcas y ondas, nuevos y usados. Grandes facilidades. Pueden verse, día y noche, hasta domingos. Llevo catálogos a domicilio. M.1542. Neptuno 146, primer piso. Entrada por Escobar. V.12

14 LIBROS e IMPRESOS

CONTADORA NATIONAL, VENDO caja seis gavetas casi nueva barata o se cambia por otra chisa. Ve rse San Pedro No. 24, Bar, teléfono M. 5503. V.14

LIBROS

Nuevos y de autores valiosos. Liquidación a precios increíbles. Enviamos muestrario con nueve, por $1.50. Libreros y Agentes, provéanse para la Zafra. Carlos M. López, Obispo 74, Habana.

OBJETOS VARIOS

VENDO DERECHOS DE HERENCIA, Bienes raíces, en el Vedado. Interesado: Calle Picota número 62, al fondo, de 10 a 12 a. m. V-15

LANCHA DE RECREO TIPO CONStrucción veintiún piés de eslora, motor «Continental», muy económico puede usar vela, se vende barata. Informa Antonio Aveledo, varadero río Almendares. V.15

VENDEMOS: VIDRIERAS, MOLInos café «Hobar-Dayton», contadoras «National», mesas Vitrolite, mostradores, armatostes, pasteleras, mármoles, sillas, pesas, rebanadoras jamón, exprimidoras jugo. Cano, Habana 116 y medio, entre Teniente Rey y Amargura.

REPARACIONES

9 MUEBLES y PRENDAS

TALLER DE TAPICERIA, BARniz de muñeca y pinturas finas, de Pedro García Espinosa en San Rafael 143-B, entre Aramburo y Soledad, Teléfono U-4424. Recuerde que tener sus muebles en estado flamante, es sinónimo de prosperidad. ¡Arréglelos!

REPARAMOS SUS MUEBLES, POR poco dinero, dejándolos nuevos. Casa Pardo: U-5761. Los modernizamos barnizamos a muñeca, esmaltamos «Duco», pinturas mimbres, a vapor, tapicería general. Azogamos espejos. Trabajos garantizados, San Rafael número 130. R-9

DINERO-HIPOTECA

d2 SE OFRECE

PRESTAMOS CON GARANTIA HIpotecaria hasta $500, en plazos cómodos. No pague corretage, trato directamente con el prestamista Sr. Toledo. FO.3485. D.2

BANCO ASTURIANO: COMPRO BOnos y Acciones. Compro Acciones Compañía Cubana Electricidad, Compro y vendo Bonos y Acciones de todas Compañías, cotizables y no cotizables en la Bolsa, Manuel Piñol, Obrapía núm. 17. D-2

DINERO

No pierda tiempo. Cuando necesite tomar dinero en hipoteca o Pagarés, vea a M. Fernández, San Ignacio 50. Telf. A-4432. De 2 a 5 Operación rápida y absoluta reserva D-2

DINERO

SE LE FACILITA DEL 5 AL 1%

Sobre alhajas, muebles, objetos de Arte, maquinaria de oficina y sobre cualquier otro valor, en **«La Competidora», Gloria e Indio. Telf. A-6827.**

FACILITO DINERO EN HIPOTECA en cantidades de 300 a 500 pesos. También sobre bóvedas y panteones, desde $50.00. Operación en el día. Edificio Metropolitana 808. D-2

PRESTAMOS

Dinero sobre joyas Desde el 1 por 100

Vendemos joyas, baúles y maletas. Se compra oro.

«LA PERLA»

Animas 84, esq. a Galiano

DINERO

Doy grandes y pequeñas cantidades en primera hipoteca, desde el 7 por ciento en adelante, para la Habana y sus Barrios. Compro y vendo casas y solares.

Compro y vendo Bonos y Acciones

JULIO C. GRANDA

Obrapía 33. Telfs. M 5921 y F-5759.

DOY DINERO EN HIPOTECA, AL 7 por ciento, cualquier cantidad, Habana y sus afueras. Operación en 24 horas. Absoluta reserva. Alberto Cuervo. Edificio Metropolitana 711, O-Reilly y Aguacate. M-1537.

d3 BONOS y ACCIONES

CLAUDIO DE LOS REYES

Compra y venta de bonos y acciones.

Dinero para hipotecas

Compra y venta de casas.

Empedrado 35. Telf. A-7725.

N. GELATS Y COMPANIA

106 Aguiar 108, esquina a Amargura

CAJAS RESERVADAS

Las tenemos en nuestras bóvedas construidas con todos los adelantos modernos y las alquilamos para guardar valores de los interesados. En esta oficina daremos todos los detalles que se deseen D.3

PARA LAS DAMAS

pd4 Interés para las Damas

SEÑORA CELESTINA REFORMA 30 cts. modelo 50 cts. corta y entalla 49 cts. Vestido 99 cts. Vende sombreros $0.50, $0.70 y $0.99. San Rafael 41 C, una cuadra Galiano, farola puerta. PD-3

ZAPATERIA EL «ROSAL» CALZADO a medida, señoras, caballeros y niños. Especialidad pies delicados y defectuosos. Hacemos y forramos zapatos, con tela de su vestido. Pasamos a domicilio. Real 65 Telf: FO-3421. Puentes Grandes PD-3

SEÑORAS Y SEÑORITAS

Existe un medicamento exclusivamente para las mujeres. Se llama: «Gotas Metrol». Tomando las «Gotas Metrol» desaparecen los dolores y se regulariza el período menstrual. Las «Gotas Metrol» son de efecto seguro en las suspensiones de 30 a 60 días. Pidan prospectos: Depósito: Farmacia del Dr. Mata, San Lázaro 402, Habana, teléfono U-6815. PD-4

DE INTERES PARA LAS DAMAS. Si desean aprender en corto tiempo, el corte y confección en todo su alcance conozca mi obra titulada: **«El Corte Moderno Nacional, Sistema Méndez».** De venta: «El Encanto», «La Filosofía» y en mi Academia, Neptuno No. 81, altos. Clases alternas a domicilio y correspondencia a personas estricta moralidad. Hacemos moldes y cortamos vestidos. Especialidad: abrigos y trajes Sastre. Precios módicos. PD.3

APRENDA CORTE Y COSTURA

Toda mujer debe aprender a cortar y confeccionar. Desde la primera semana que asista a nuestras clases usted misma cortará sus trajes. Enseñanza teórica y práctica por los procedimientos de mi gran sistema Matilde Alemany el más completo y moderno por su facilidad al alcance de todas las inteligencias. San José 9, altos, entre Galiano y Aguila, Instituto Técnico Femenil La Central. Hágase profesora titular. A la venta mis modernos métodos. Se cortan moldes de encargo. Sucursales: Profesoras Sra. Romero, Octava y Tejar, (Lawton); Srta. Hortensia, Atocha 6, Cerro, y Luz núm. 26, Sra. Orfila y Bernaza 47. Sra. Clotilde. PD-3

EXTIRPACION DE LOS VELLOS de la cara, muslos, piernas, etc., por medio de electricidad. Tratamiento definitivo y garantizado. Sra. Alexandra. Calle Tercera número 381, entre 2 y 4, Vedado, Habana. PD.3

SUSCRIBASE Y ANUNCIESE EN EL «DIARIO DE LA MARINA»

ENSEÑANZAS

e1 Profesoras y Profesores

PROFESORA TAQUIGRAFA «PITman», mecanografía al tacto, ortografía ,instrucción, corte y costura, bordados. Da clases particulares y en colegio. Enseñanza práctica y rápida. Precios módicos. Telf: X-3406 E.1

ACADEMIA RABIÑA

NEPTUNO ESQUINA A MANRIQUE, altos. Clases individuales: Inglés, Francés, Alemán, Taquigrafía «Pitman» y «Gregg», Mecanografía, Ortografía, Teneduría de Libros, Correspondencia Comercial, Aritmética. TAMBIEN, CLASES POR CORRESPONDENCIA. Ingreso E. Ingenieros, Arquitectos y Veterinaria. Curso Procurador. Pida prospectos: **Neptuno 78 y 80, altos, esquina Manrique. Telfs. M-7849 y A-9222.** E-1

COLEGIO ACADEMIA "NORMA"

INCORPORADO AL INSTITUTO O.REILLY 79. TELF. M-9470.

Primera y Segunda Enseñanza. Para estudiar la **Preparatoria y el Bachillerato,** como alumno incorporado, nada mejor que el **Colegio-Academia «Norma». Profesores** graduados y de reconocida competencia. Ser alumno incorporado reporta grandes ventajas. No pierda su tiempo. Pida informes. Clases especiales de **matemáticas. Ingreso** Escuelas de Comercio, Normales, de Pedagogía, Ingenieros, Curso Procuradores. Comercio. Clases diurnas y nocturnas. Ambos sexos. E-1

INGLES, TAQUIGRAFIA (INGLESA y española), Teneduría, Cálculos Mercantiles, Aritmética, Algebra, Caligrafía, Mecanografía y Ortografía. Enseñanza a domicilio, por el Profesor F. Heitzman, Monte 103, altos. M-9247. E-1

EXPERTO PROFESOR DE INGLES, da clases particulares. Método eficiente y progresivo. Prepara alumnos para los exámenes en el Instituto Provincial. B. número 219, Vedado. F-4469. E-1

PREPARATORY SCHOOL

Situado en 8 y 11, Vedado, Admite externos, pupilos y medios pupilos, Servicio de ómnibus, Enseñ

Japón se quedará con 30 millas cuadradas de Mongolia como precio de la paz

MUSSOLINI VA RESOLVIENDO EL DESEMPLEO

La semana de cuarenta horas obliga a los industriales a tener un mayor número de obreros

ROMA, enero 25. (NHT.)—Cuando la Delegación italiana propuso, en Ginebra y en el seno de la anual Conferencia del Trabajo, que se adoptara en las industrias la llamada «semana de 40 horas», los expertos proclamaron que la audaz proposición estaba destinada al más rotundo fracaso. Al poco tiempo, como es sabido, los que más se oponían a la misma se convirtieron en sus mejores defensores, y la «semana de 40 horas» fué solemnemente consignada en un protocolo internacional.

Vino, después, la segunda parte difícil y delicada al par que la primera; es decir, dió comienzo la fase de la aplicación del principio del complejo engranaje industrial. Fue menester actuar con mucho cuidado, debido a los innumerables obstáculos sobre todo de orden técnico, y en esta tarea pasaron varios meses.

Un buen día, por fin, estimando que había llegado el momento para dar otro paso adelante, Mussolini convocó —como tuvimos ya la ocasión de publicar entre los primeros— a los dirigentes de la industria italiana, invitándolos terminantemente a cubrir con nuevos obreros los puestos que la reducción de las horas de trabajo viene haciendo disponibles en los distintos talleres.

Todo el mundo puede darse cuenta, por tanto, de la estrecha relación que hay, en la mente del Duce, entre la «semana de 40 horas» y la enérgica campaña que él está haciendo con el preciso objeto de combatir siempre más eficazmente el doloroso fenómeno del desempleo. Y como siempre, los hechos le dan plena razón. Según las últimas estadísticas oficiales, en efecto, más de trescientos cincuenta mil obreros han podido ingresar de nuevo, de esta manera, en el imponente ejército de los trabajadores.

LAS FABRICAS DE ACERO ALEMANAS DE KRUPP HAN REBASADO YA LA CRISIS

ESEN, Alemania, enero 25. AP. Después de cuatro años de adversidad, las fábricas de acero Krupp se encuentran ya fuera de la crisis.

El balance correspondiente al año fiscal que terminó el 30 de septiembre del pasado año, arroja ganancias de 6.650.000 marcos, o sea unos $2.660.000. No se ha repartido dividendo a los accionistas, por haber acordado sus directores invertir las utilidades en las fábricas.

Krupp empleó 61.100 obreros durante el año, contra 43.400 el año anterior.

DOS PERSONAS HAN MUERTO A CONSECUENCIA DE LA OLA DE FRIO EN CIUDAD MEXICO

CIUDAD MEXICO, enero 25. AP. Dos personas han fallecido hoy por causa del frío en esta capital. La temperatura descendió varios grados por debajo de cero en muchas partes de la meseta.

Machado borró sus huellas al salir de Praga

Se hacía llamar Machar para que no lo conocieran. Se fué del balneario de modo extraño

PRAGA, Checoeslovaquia, enero 25 (AP).—La prensa de esta capital dice que el ex Presidente Machado de Cuba, abandonó la capital checoeslovaca con rumbo desconocido bajo el nombre de Machar, pero el Gobierno niega que haya estado en este país.

Noticias que han llegado a esta ciudad y que no han podido ser confirmadas, informan que Machado ha ido a Franzensbad para someterse a tratamiento contra el reumatismo.

De las investigaciones que se han practicado se ha sabido que un visitante sin escolta, que dijo llamarse Joseph Masa, quien presentó un pasaporte americano y solamente habla portugués o inglés, había estado en el Hotel Atlantic de Franzensbad tratándose de reumatismo.

El doctor Koeppel que lo asistió dijo que el paciente prefería hablar portugués y que había abandonado el balneario sin dejar noticia del lugar hacia donde se dirigía.

La policía no ha podido confirmar la noticia de la estancia de Machado en este país.

GRANDES DESTROZOS POR UN HURACAN EN HONDURAS

TEGUCIGALPA, enero 25. AP. En Tela, Puerto Cortés y La Ceiba, causó graves destrozos un huracán que cortó las comunicaciones de la zona bananera con esta capital.

EN ABRIL INAUGURARAN COMUNICACIONES AEREAS ENTRE AMERICA Y CHINA

SHANGHAI, enero 25. AP. Se anuncia que en el mes de abril se inaugurarán las comunicaciones aéreas entre la costa de América y de China, saliendo los aparatos de San Francisco y Los Angeles, volando hasta Cantón, por la vía de las Hawaii y las Filipinas. De la ciudad meridional las máquinas enlazarán con las rutas de Shanghai y Peiping.

Las escenas del secuestro del hijo de los Lindbergh y su trágica muerte son revividas con motivo del proceso contra Bruno Richard Hauptmann, el supuesto responsable

Ya prestó declaración ante el tribunal de Flemington, negando todas las imputaciones del fiscal, Richard Bruno Hauptmann, acusado del plagio y asesinato del hijo del Coronel Charles A. Lindbergh. En esta composición, vemos (1) la escala que se dice fué empleada en el secuestro, y de la cual debió de caer el secuestrador con el niño, muriendo el infante; (2) las notas del secuestro, y, rodeando esos dos elementos de prueba, los principales testigos y peritos que han declarado en este sensacional proceso.—(Fotos AP).

Murió Kuibesheff destacado jefe del comunismo ruso

Era uno de los nueve hombres más poderosos del Soviet y falleció de arterio-esclerosis

MOSCU, enero 25. (AP.)—Valeriano Kuibesheff, Vicepresidente del Consejo de Comisarios del Pueblo, y miembro del todo poderoso Bureau político del Partido Comunista, falleció hoy, a consecuencia de la arterio-esclerosis.

El jefe comunista, que era uno de los nueve hombres más poderosos del soviet, venía padeciendo del corazón desde hace algún tiempo. Enfermó repentinamente esta mañana y a pesar de ello se proponía inaugurar el Congreso de la Unión de los Soviets que estaba anunciado para esta noche.

La inauguración de la Convención se aplazó, sin embargo, al anunciarse la muerte de Kuibesheff, que ocurrió a las tres de la tarde.

Alto, genial, completamente afeitado, Kuibesheff parecía tener menos de los 47 años que tenía. Era uno de los jefes soviéticos más populares en Rusia.

Como tantos otros líders comunistas, Kuibesheff pasó muchos años antes de la revolución, combatiendo el régimen zarista. Se unió al Partido revolucionario en 1904 en St. Petersburgo (ahora Leningrado), y dos veces fué desterrado por el Czar.

Desempeñó el cargo de Embajador soviético en Bojhara en 1921, y en los últimos años perteneció al Bureau político. Se le designó vicepresidente del Consejo de Comisarios del Pueblo en 1934, y presidente del Comité de Control de la Comisión Central del Partido Comunista.

Deja viuda y varios hijos. La muerte ha causado gran pena a los delegados al Congreso de la Unión soviética, muchos de los cuales se enteraron del fallecimiento de Kuibesheff cuando los guardias que se hallaban a la entrada del Palacio del Kremlin les informaron que el Congreso se había aplazado por tres días.

Un teniente coronel rebelde mexicano fué capturado y lo fusilaron sin formarle causa

En un combate librado en el Estado de Tamaulipas con una partida rebelde, fué ésta dispersada, ocupándosele armas modernas. Herido el Segundo Jefe de Policía de Guadalupe

CIUDAD MEXICO, enero 25. (AP.)—Una partida rebelde que operaba cerca de Reynosa, Estado de Tamaulipas, en las cercanías de la frontera con los Estados Unidos, ha sido diseminada en un combate con las tropas federales, según informan los despachos recibidos hoy.

Uno de los prisioneros hechos por las tropas, que era teniente coronel, fué ejecutado inmediatamente por un pelotón, sin formación de causa.

Las armas ocupadas a los rebeldes son modernas y nuevas, por lo que se cree que han sido introducidas de contrabando hace poco.

No se ha podido saber el número de bajas que tuvieron los insurgentes.

HERIDO EL SEGUNDO JEFE DE LA POLICIA DE VILLA GUADALUPE

CIUDAD MEXIO, enero 25. (AP.)—El segundo jefe de la policía de Villa Guadalupe fué alcanzado y herido por una roca esta mañana en momentos en que sus fuerzas intentaban dispersar a una muchedumbre que se había congregado cerca del Santuario de la Virgen.

Docenas de católicos se habían reunido en aquel lugar con el fin de tratar del motín ocurrido ayer, cuando los agentes judiciales visitaron la residencia de un sacerdote, resultando cuatro personas heridas.

Varios de los reunidos fueron detenidos por la policía, con el objeto de someterlos a un interrogatorio

MATO AL MEDICO AL CREER QUE SU HIJO HABIA MUERTO

CIUDAD MEXICO, enero 25. (AP.)—El general Javier Romo Velázquez, se entregó hoy a la policía.

Está reclamado por la justicia como autor de la muerte del doctor Samuel Incián, a quien dió muerte en los momentos en que el cirujano operaba a un hijo suyo.

Manifestó el general que creyó haber oído decir al médico que su hijo había muerto y que, como ha perdido tres hijos el año pasado, sufrió un repentino rapto de locura y mató al cirujano.

El muchacho sanará, según han manifestado los médicos que le están asistiendo.

Las tropas paraguayas se preparan para el ataque final contra Villa Montes

LA ASUNCION, enero 25. AP. Se informa que las tropas paraguayas han descubierto en la carretera que va de Carandayty a Macharetti, a 30 millas norte de Villa Montes, dos pozos de petróleo, uno de ellos clausurado. Cerca de Tigueryga encontraron una misión de los padres salesianos.

Dícese que el avance paraguayo continúa fulminantemente por el río Pilcomayo, proponiéndose tomar los fuertes de Palmarito y Algarrobal, distantes 28 y 20 millas respectivamente de Villa Montes, habiendo cortado ya las comunicaciones por el sur. Se preparan ya las operaciones finales para el ataque a Villamontes.

México no está amenazado, según Lázaro Cárdenas

La cuestión religiosa es resultado del choque entre la Iglesia y la revolución

CIUDAD MEXICO, enero 25. AP. El Presidente Lázaro Cárdenas, dijo hoy a los corresponsales extranjeros que la paz de la nación no está amenazada por las escasas bandas de rebeldes que operan en el país.

Agregó que ya se han adoptado medidas para restaurar el orden.

Refiriéndose a los desórdenes religiosos, el Presidente dijo que son resultado del choque de los intereses de la Iglesia y de la Revolución social, pero insistió en que el gobierno no persigue a los católicos ni a nadie por sus creencias religiosas.

Declaró que el propósito de la educación socialista es «hacer conocer a la juventud el verdadero México y especialmente el régimen económico a fin de que conozcan las injusticias de la organización social que heredamos de la época colonial, muchas de las cuales se han conservado por el régimen capitalista».

La política religiosa del gobierno, agregó, tiende solamente a la aplicación de las leyes existentes. Hizo historia de la Iglesia mexicana y dijo que retardó la evolución social y económica del país».

«La Iglesia de México—dijo Cárdenas—solamente prestaba servicios que contribuían a mantener su posición como clase privilegiada y auxiliar de las clases explotadoras. Es natural que el programa de renovación social del gobierno chocara con los fuertes intereses de las clases sociales que deseaban conservar el régimen de explotación».

Arrestados en Piedras Negras tres cabecillas

Aviones bien armados están vigilando para impedir que entren armas de contrabando

PIEDRAS NEGRAS, México, enero 25. AP.—Tres supuestos jefes insurgentes fueron arrestados hoy y acusados de haber tomado parte en el tiroteo que se registró el martes entre la policía y los agrarios en Villa Unión, del que resultaron tres personas muertas y dos heridas.

Mauro Moreno, Juan García Ruelas y Porfirio López, fueron encarcelados a la disposición del Juez del Distrito Federal, Efraín Castello. Agustín Hernández, otro acusado de rebelión, fué traído el miércoles junto con un camión lleno de armas y municiones.

La policía patrulla las cercanías con el fin de impedir otro motín. Los agentes buscan a Efraín Hernández, a quien se acusa también de haber participado en el tiroteo, y que suponen está herido.

Inés Salazar, que dirigió el ataque a la policía cuando ésta trataba de dispersar a una banda de veinticinco agrarios, resultó muerto en la lucha. El jefe de la policía Leandro Gara de Allende y otro agrario, perdieron la vida en ese encuentro.

Un aeroplano de observación equipado con ametralladora, radio y aparatos fotográficos, hizo un vuelo sobre la región hacia el norte desde Laredo hasta Chihuahua, con el fin de observar cualquier contrabando de los Estados Unidos. Desde hace algún tiempo han circulado rumores de que se intentaba introducir en el país una gran cantidad de armas y municiones con destino a un levantamiento.

Por medio de repreguntas, trata el fiscal de embrollar a Hauptmann para que confiese su participación en el caso del niño Lindbergh

Pero, por ahora, a pesar de los esfuerzos del acusador, el carpintero alemán, lejos de confesar el plagio y asesinato del muchachito, mantiene su afirmación de que no lo conocía

FLEMINGTON, N. J., enero 25. (AP.)—Richard Bruno Hauptmann, respondiendo al interrogatorio de su defensor, el famoso abogado Edward J Reilly, mantuvo en la sesión de hoy del juicio que se le sigue por el presunto delito de pagio y asesinato, que no había visto ni vivo ni muerto nunca al hijo del coronel Cahrles A. Lindberg, y que ninguna participación había tenido en la farsa del cobro del rescate. Sostuvo que había sido víctima de las intrigas y las chicanas de la Policía y los jueces, agregando que el dinero que en su casa ocuparon no procedía del rescate, sino que se lo entregó el difunto comerciante en pieles Isador Fisch, el cual fué a terminar sus días a Alemania, tísico pasado.

El Fiscal Wilentz, implacablemente, en un interrogatorio tan breve como punzante, expuso que Hauptmann había narrado la verdad a medias cuando lo sorprendieron con el dinero en su poder, conjuntamente con una libreta, material que se ha empleado para atarlo más al patíbulo.

—¿Dice haber declarado hoy la verdad?—preguntó Wilentz.

—Sí, dije la verdad al Fiscal de Distrito, Foley, acerca de la forma en que me trataron en el Bronx.

—Acerca de lo que aquí debatimos, no sobre el trato que allí le dieron, sino sobre el asesinato del hijo del coronel Lindbergh ¿dijo usted la verdad también?

—En cierta medida.

—Mas ¿no le queda la menor duda de que lo que hoy ha referido es la verdad plena de lo sucedido?

—No me queda la menor duda.

—¿Lo mismo hoy que ayer?

—Exactamente, lo mismo hoy que ayer.

Entonces el Fiscal Wilentz hizo alusión a los antecedentes penales de Hauptmann, intentando demostrar que el acusado mentía.

Trató luego el Fiscal de hacer ver que las declaraciones de Hauptmann, de que los agentes de la Policía le habían hecho escribir palabras en que era difícil el deletreo, al tomar especies de su manuscrito, con la finalidad manifiesta de hacerle reo de un crimen, exponiéndole la libreta de notas.

—Voy a ponele ahora de manifiesto, anunció el Fiscal, un cuaderno para que me responda si es suyo. Mírelo bien. No importa que demore.

—Sí, esa escritura es mía, agregando luego:

—Se parece a mi manera de escribir a mano.

Entonces el Fiscal vuelve a la carga refiriéndose a Isador Fisch, el muerto sobre quien arrojó la cartada el acusado.

—Era buen amigo mío—comenta el alemán.

—¿Le ayudó usted en el secuestro y asesinato del niño?

—Nunca ví...

—¿Nunca vió qué:

—Nunca ví al hijo del coronel Lindbergh.

Sin hacer caso de las objeciones opuestas continuamente por la defensa, Wilentz hizo que Hauptmann declarase que poseía una pistola y que guardaba cinco rollos de billetes de Banco en agujeros practicados en las tablas del garage de su casa. Luego, hizo llamar la atención del Jurado a que Hauptmann había viajado con nombre supuesto por los Estados Unidos.

—¿Era John el primer nombre?

—No sé qué primer nombre es ése a que se refiere...

—¿Se hacía usted llamar en el cementerio de San Ramón, o en el de Woodland, John?

—Positivamente no...

—¿Es usted el Juan de un cementerio que había estado en otro?

—No, nunca estuve en cementerio alguno.

Los cementerios de Woodlawn y San Ramón son los lugares en que se efectuaron las citas para el pago del rescate del niño.

Antes de terminar el testimonio directo que evacuara en este acto, Hauptmann hizo relación de los golpes que le propinaron los agentes de la Policía de Nueva York «a la segunda noche de su detención».

Declaró que algunas de las notas que había escrito era siguiendo el dictado de la Policía, letra por letra.

El Tribunal se declaró en receso hasta el lunes, consignándose por el Fiscal Wilentz que la diligencia de repreguntas apenas se ha iniciado. El magistrado Thomas W. Trenchad, que preside el Tribunal, convino en aplazar la vista del juicio durante el lapso con objeto de dar lugar a que la defensa examine la casa que Hauptmann ocupaba en el Bronx.

Dos ciudades fronterizas han sido bombardeadas por aviones nipones sufriendo grave daño

Tropas japonesas han sido enviadas al área de Bor-Nor, a consecuencia de los ataques de que han sido objeto en la Mongolia Exterior, independientes de los habidos en Chahar

PEIPING, enero 25. (AP). — Los aeroplanos bombardeadores japoneses cruzaron hoy la frontera de Chahar sembrando la muerte y la destrucción en dos ciudades fronterizas, según informan los despachos que llegan a Peiping, mientras los negociadores chino-japoneses buscan una fórmula pacífica que solucione la disputa de fronteras.

Los chinos tuvieron cuarenta y cuatro muertos, hallándose en grave estado dieciocho milicianos y cinco residentes de Tungschetze, donde cayeron tres bombas, veintiún milicianos y policías hallaron la muerte en Tuhsikou, donde los aeroplanos dejaron caer ocho bombas.

El Gobernador chino de Chahar, Sun Chen-Yuanm ha pedido instrucciones al Gobierno nacionalista de Nanking y en algunos centros japoneses se dice que el comando militar japonés ha despachado refuerzos a los 2.000 soldados japoneses y manchukuanos que se hallan estacionados en la frontera.

Una extensión de territorio de treinta millas cuadradas —la única faja de la Mongolia Interior situada al este de la Gran Muralla que no se encuentra todavía bajo la jurisdicción de los japoneses— es, según parece, el precio de esta pequeña guerra, y las fuerzas expedicionarias japonesas, que han usado aeroplanos, artillería, carros blindados, caballería e infantería, parecen dispuestas a arrojar a las tropas de Sung más allá de las murallas.

Un comunicado chino dice que los aeroplanos japoneses también atacaron a Kuyuan, cerca de Tunsikou, dejando caer tres bombas, las cuales no causaron bajas. Este comunicado está en contradicción con las noticias en que da cuenta de que los japoneses han ocupado ya la ciudad de Kuyuan.

Con las bajas que se registraron hoy, el número de muertos de los chinos desde que comenzaron los primeros ataques es de noventa a cien. Las noticias que se reciben en ésta dicen que las bajas japonesas son 162 muertos y cerca de 200 heridos, pero las autoridades militares niponas solamente dan dos muertos y seis heridos.

Mientras Sung espera una respuesta a su petición de instrucciones, en los centros chinos se dice que ya se han solucionado las diferencias que existían entre chinos y japoneses acerca de la frontera entre Jehol y Chahar, y que solo resta el arreglo de algunos detalles.

Los japoneses sostienen que Jehol, una de las tres provincias de la Mongolia Interior, se extiende hacia el Oeste hasta la Gran Muralla, mientras los chinos insistían en que se detenía a siete o diez millas al Este.

ATACAN LOS MONGOLES A LOS JAPONESES EN LA MONGOLIA EXTERIOR

HSINKING, Manchukuo, enero 25. (AP).—El ejército japonés ha apartado las miradas de la Mongolia Interior, para clavarlas en la Exterior, asegurando la agencia oficial de noticias del Japón, «Rengo», que las tropas mongoles mataron a un soldado japonés y otro mongol, en la línea fronteriza. Consígnase que con el fin de evitar que se repitan acontecimientos similares, se han enviado tropas con el fin de «impedir que se repitan hechos parecidos», situándose contingentes en el área de Bor-Nor junto al lago de la misma designación, situado en las marcas confinales, no lejos del paraje en donde chocaron las fuerzas ayer.

Según lo que las autoridades japonesas expresan, estos sucesos en nada se relacionan con los que se han registrado en la frontera de Chahar y Jehol más al sur, sin que tampoco haya de verse un motivo de perturbación en las relaciones ruso japonesas en tal acontecimiento.

Aunque la Mongolia Exterior, que China alega hallarse bajo su dependencia y soberanía, desde 1924 goza de un régimen de independencia a medias, en esta capital se estima que los comunistas han logrado adueñarse de su dominio, más esta vez, conforme al parecer de los observadores de esta capital, hay que descartar el que los rojos hayan movido la querella contra el Japón en esa zona.

La cuestión de la frontera de Chahar y el Jehol, según aseguran con optimismo los militares japoneses, se solucionará rápidamente mediante negociaciones directas, sin que haya que temer el que se agraven por esto las relaciones entre China y el Japón, que ahora iban a entrar en una fase de conciliación.

Un médico obligado a ir con dos bandidos

Dr. Horace Hunsicker, psiquiatra de Allentown, Pennsylvania, que se vió obligado a viajar durante veinticuatro horas en compañía de dos hombres armados, que se suponen fueran Alvin Karpis y Harry Campbell, quienes se abrieron paso a tiros entre los policías en Atlantic City. El Dr. Hunsicker fué libertado en los alrededores de Wandworth, Ohio.

Preparándose para la zafra de remolacha

Delegados de 27 compañías y representantes oficiales se reunieron con ese fin

OMAHA, Nebraska, enero 25. AP. Los economistas del gobierno y los representantes de veintisiete compañías elaboradoras de azúcar de remolacha de los Estados Unidos, se reunieron hoy para tratar de las reglas que habrán de observarse durante la zafra azucarera de 1935.

Los economistas del gobierno informarán en seguida a John E. Dalton, jefe de la sección azucarera de la administración de ajuste agrícola, quien finalmente dictará las medidas que crea pertinentes.

Los industriales presentes en la sesión hicieron pocas objeciones a las reglas que se propusieron, aunque manifestaron deseos de competir en otros distritos, cosa que no les permiten las disposiciones del gobierno.

No se ha señalado la fecha para la firma de los contratos, pero se tiene entendido que se pedirá a los sembradores que se pongan de acuerdo con los fabricantes en los primeros días de febrero.

La sesión se celebró de acuerdo con la ley Jones-Costigan, la que dispone que solamente podrá entregarse al mercado azúcar refino en cantidad equivalente a 1.550.000 toneladas cortas de crudos.

Los sembradores han aceptado voluntariamente la cuota y a cambio recibirán pagos regulares de los fabricantes y otros beneficios.

Una masa heterogénea formada de campesinos chinos ayudará a combatir a los comunistas

Por centenares llegaron a Chungking portando sus armas, consistentes en grandes espadas, tridentes, lanzas o palos. Intensa propaganda para la lucha contra la horda de rojos

CHUNGKING, provincia de Szechwan, China, enero 25. (AP).— Una pintoresca horda de aldeanos chinos, los «militai» chinos, curiosamente armados, llegaron hoy a Chungking para ayudar al generalísimo Chiang Kai-Shek, jefe de los ejércitos nacionalistas de China, a derrotar a los comunistas que se dirigen al Oeste.

Centenares de campesinos y sus hijos, llamados a Chungking por temor al comunismo, desfilaron por el Campo Atlético de la Escuela de la Misión local.

Cada uno de estos nuevos soldados llevaba sus armas: antiguos cuchillos, grandes espadas, tridentes, lanzas o palos. Los nuevos reclutas llevaron sus armas a los herreros, los cuales estuvieron muy atareados sacándoles punta o haciéndoles filo.

El espectáculo, que recordaba los antiguos preparativos de los bretones para resistir a los daneses, sirvió para poner de relieve el temor que se ha apoderado de la provincia, por el cual no ha pasado desde los oscuros días de 1827 en que Michael Borodin, apóstol de la Rusia soviética, llevó a cabo sus planes, obligando a los extranjeros a salir de Shanghai.

En toda la provincia se ha hecho una intensa propaganda indicando a los residentes la conveniencia de que se apresten a luchar en defensa de sus vidas y de sus propiedades, al mismo tiempo que se exponen grandes cuadros representando las atrocidades que cometen los comunistas.

Típica entre estas pinturas es la que representa a una mujer desnuda, amarrada a un árbol, mientras que los comunistas hacen pedazos a hachazos el cuerpo de un pariente suyo.

Llegan por centenares los refugiados a Chungking. Los chinos de clase más acomodada descienden por el río. Los residentes de la ciudad hacen salidas precipitadas al campo para recoger a sus parientes y los traen a esta ciudad.

Aunque son pocos los misioneros comprometidos por el momento, se teme que en el caso de un levantamiento las misiones más importantes del país peligrarían.

Precediendo a las fuerzas de Chang Kai Shek van sus cuerpos de propaganda. Todas las escuelas tienen instrucciones de dar facilidades a estos organizadores para el reclutamiento de niños.

Con las llegada de los soldados demócratas y amigos de Nankin, dicen los observadores, se nota un cambio en la población. Las fuerzas del «generalísimo» han inyectado nueva vida a esta ciudad y al mismo tiempo han limpiado algunos de sus vicios, especialmente las casas de opio que se hallaban instaladas en las calles principales, las cuales han sido clausuradas.

La mayor presión de los rojos, según las noticias que llegan aquí, procede de las cercanías de la provincia de Kweichow.

Témese que los comunistas logren cruzar el Yangtze, a pesar de que las tropas de Nankín están reforzando todos los lugares por donde los rojos puedan filtrarse.

Los comunistas del noroeste de Szechwan, mientras tanto, no están ociosos, pués la estación de radio que funciona en su cuartel general de Huchiachang mantiene contacto constante con las demás fuerzas del norte y nordeste de Szechwan.

VIDA MUNDIAL

Por TIBURCIO CASTAÑEDA

¿Tomarán parte los Estados Unidos de Norte América en el Tribunal Permanente de Justicia Internacional de Ginebra?

LA Comisión de Relaciones Exteriores del Tribunal Permanente de Justicia Internacional de los Estados Unidos de Norte América, ha presentado el día 10 del mes actual ante el Senado de ese país, la proposición del Senador Pope dirigida a toda la nación, para que ese país entre a formar parte de la Liga de Nacione sque tiene su residencia en Ginebra.

La Comisión que se ha formado en Washington ha dado su opinión favorable, y por su parte ese Senador Pope hace todo lo posible para que la participación de los Estados Unidos de América sea un hecho.

La Comisión de Asuntos Exteriores del Senado dijo a este cuerpo, el día 11 del corriente, que sus tres protocolos necesarios han sido terminados y son favorables para ser miembro de ese Tribunal Mundial.

Después de la actividad desplegada por el Tribunal Internacional de la Liga de Naciones en la cuestión del Saar, tan complicada, y cuya política pacífica y de transacción han seguido los Estados Unidos en los últimos cien años, según afirman, y es también el dicho de la Comisión ahora nombrada para que proponga el ingreso de Norte América en el Tribunal de La Haya, se ha llevado al Senado la cuestión de la participación en ese Tribunal Mundial. Y sin embargo, aunque parece que los Estados Unidos formarán parte de dicho Tribunal Internacional de La Haya, parece que habrá lucha de opinión en el Senado de los Estados Unidos, porque el Senador Vandenberg presentó una proposición para que los Estados Unidos no abandonen, al ingresar en el Tribunal de La Haya, su política tradicional de no celebrar alianzas profundas y no separarse de cuestiones americanas.

Esa proposición fué derrotada en la Comisión de Relaciones Exteriores por once votos contra nueve, poco antes de que la cuestión del protocolo fuese aprobada por catorce votos contra siete.

Todavía no se han redactado planes para presentarlos a discusión en el Tribunal de La Haya. El Senador Robinson dijo que él llevaría ante el Senado, a su tiempo, alguna proposición.

Una participación más directa de los Estados Unidos en asuntos internacionales, se propuso en un discurso transmitido por radio por el Senador Pope, de Idaho, el día 11 del corriente mes. Este Senador dijo por radio que era inevitable que los Estados Unidos prestasen su opoyo a la Liga de Naciones y así tendrían una influencia dominadora para imponer la paz en el mundo.

Con este motivo se dijo que los Estados Unidos de Norte América habían dado la existencia a la Liga de Naciones y la habían abandonado, dejándola después en la escalera de otras naciones del mundo.

Y dicen los Estados Unidos que es lógico y consistente que ellos se unan a otras naciones para tener cooperación más activa con las naciones que deseen la paz en las relaciones internacionales.

La acción de la Comisión de Asuntos Exteriores del Senado, informó favorablemente al Senado en pleno, que los Estados Unidos debían formar parte en la Liga de Naciones de Ginebra, en la reunión que tuvo el día 9 del corriente mes.

Y la señora Frank Day Tuttle, Presidenta de la sección de la Asociación de la Liga de Naciones en la rama de New York, declaró que las probabilidades eran de que el Senado de los Estados Unidos aprobara la participación de la nación en la Liga de Ginebra.

Los miembros de la Asociación de Simpatías por la Liga de Naciones telegrafiaron el día 10 del corriente al Presidente Roosevelt de los Estados Unidos, felicitándole por la labor de la Comisión del Senado y prometiéndole todo el apoyo de la Organización de la Liga.

Desde Berlín telegrafiaron ese día, 10 del mes actual, a los Estados Unidos por conducto de su Senado que allí se piensa que los Estados Unidos formarán parte de la Liga de Naciones de Ginebra; y en ese caso se cree que el Japón no completará su separación de la Liga de Naciones, sino que se unirá a ella; y entonces la participación de los Estados Unidos y el Japón en la Liga tendrá algún efecto favorable sobre la entrada de Alemania en la misma.

LA POLITICA FINANCIERA DEL PRESIDENTE F. D. ROOSEVELT NO ES APLICABLE A FRANCIA

PARIS, enero 25. AP. El primer ministro Pierre Etienne Flandin, calificó hoy de imposibles para Francia los métodos financieros a que ha recurrido el Presidente Roosevelt en los Estados Unidos y declaró de manera terminante que no habrá devaluación del franco ni inflación como remedio para los males económicos y financieros de este país.

El jefe del gobierno conquistó fácilmente el apoyo de la Cámara para su programa de rehabilitación económico, que fué aprobado por 458 contra 120 votos. También aprobó la Cámara la autorización del gobierno para elevar el límite de los bonos del gobierno a 15 mil millones de francos o sea 990 millones de dólares.

M.E.C.D. 2016

No publicaremos ningún trabajo que no sea realizado por nuestros fotógrafos, que estarán debidamente identificados con el carnet del Diario de la Marina

DIARIO DE LA MARINA

HABANA, SABADO, 26 DE ENERO DE 1935

SUPLEMENTO DIARIO EN ROTOGRABADO, DE ACTUALIDAD MUNDIAL TELEFONO M-3775

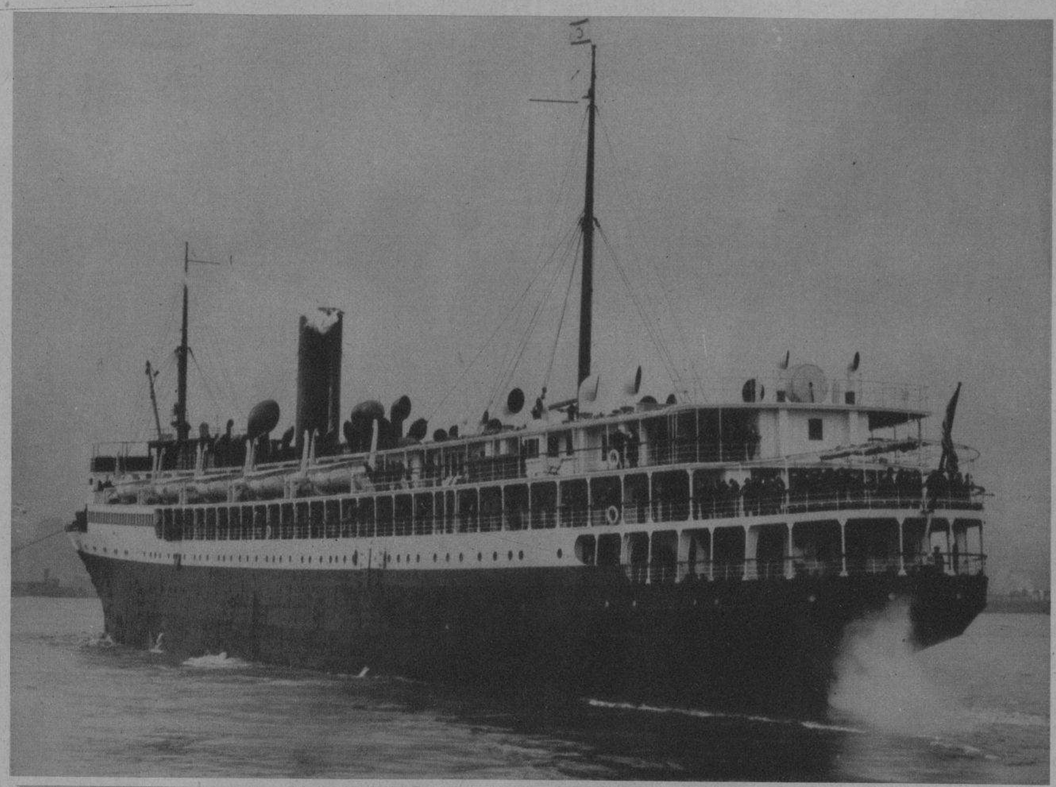

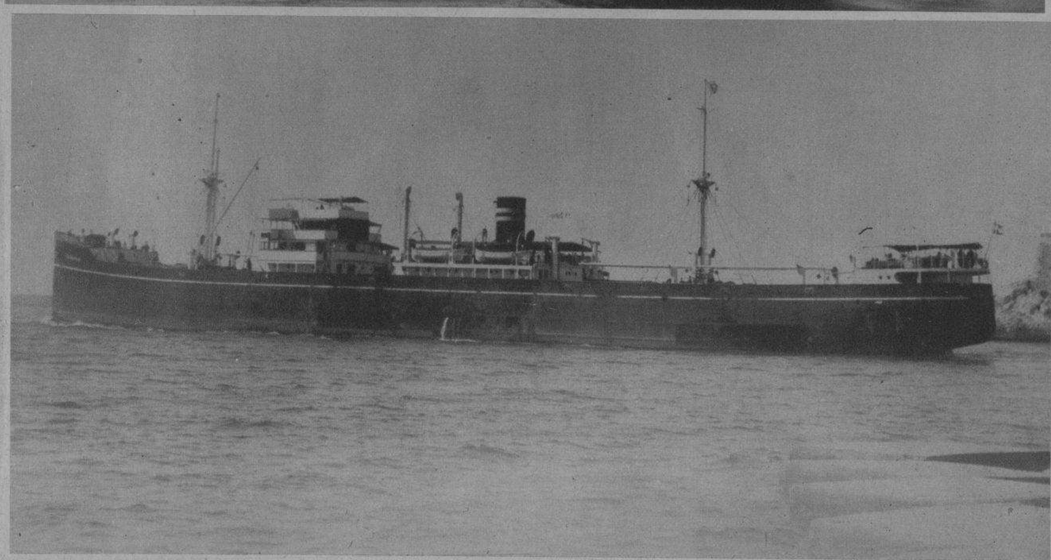

EN PRIMER TERMINO el "Mohawk", barco alquilado por la Ward Line que tomó el lugar del malogrado "Havana", que chocó con un buque noruego que se dirigía al Brasil y que se hundió frente a la costa de New Jersey. Según los últimos despachos cablegráficos que recoge la prensa de ayer, 40 personas que viajaban en dicho barco hasta ahora han desaparecido. En segundo término, mostramos al buque motor noruego "Talisman", perteneciente a la Wilhemsen Line de Oslo, con quien chocó el "Mohawk", produciéndose la catástrofe (Fotos W. W.)

EN ESTA FOTO aparecen, sentados, de izquierda a derecha, el doctor Francisco Ichaso; el conde del Rivero; la notable violoncellista francesa, señorita Lucienne Radisse; el doctor José I. Rivero, Director del DIARIO DE LA MARINA; Su Excelencia el Ministro de Francia, M. Edward Carteron, y el profesor Guido Campilli, Secretario del Fascio. De pie, y en el mismo orden, el señor Paolo Nicolai y el señor Luigi Barzini, hijo del célebre escritor italiano de su nombre, que se encuentra de paso en la Habana, después de haber realizado un viaje a través de la América como enviado especial del "Corriere de la Sera". El señor Carteron, la señorita Radisse y el señor Barzini, fueron atendidos personalmente por el Director y el Presidente de esta Empresa (Foto D. M.)

EN LA LEGACION de la República de Francia tuvo efecto en la noche del jueves una artística velada musical, a la que concurrió, especialmente invitada, nuestra mejor sociedad. Durante el acto—espléndido y brillante—deleitó a los asistentes la notable violoncellista francesa Mad. Lucienne Radisse, que es huésped de honor del Excmo. Ministro de Francia, M. Edward Carteron. En la foto aparece la gentil artista, Mad. Carteron y otras invitadas →

EN EL SALON de recibo de la mansión que ocupa la Legación de Francia en Cuba, se reunió una distinguida concurrencia, especialmente invitada por el Ministro de la República gala, M. Edward Carteron, para oir a la magnífica violoncellista francesa, Mad. Lucienne Radisse, que es huésped de honor del diplomático galo. El acto tuvo lugar el jueves por la noche (Foto D. M.)

EN EL AMERICAN CLUB se reunieron ayer en fraternal ágape los Veteranos Unidos de la Guerra Hispano Americana que aparecen en esta foto, bajo la Presidencia del comandante Stanley F. Genovar, para tomar importantes acuerdos. Estaban presentes los señores Colonel Ernest Haile, Dr. Clarence Marine, Major C. Fitzgerald, Alex Bermúdez, Ray Soper, H. Lanzaster, E. Cassi, Tom Honan, J. Kielly, Thomas D. Crews, Z. Mezydlo, H. Jokum y otros → (Foto D. M.)

UN GRUPO de empleados de la ciudad de Saarbruecken aparece en esta interesante foto contando los votos emitidos en la reciente elección plebiscitaria que dió un triunfo arrollador de Alemania sobre Francia por la posesión del Saar. El edificio donde se llevó a efecto esta operación estuvo custodiado constantemente por soldados de varias naciones (Fotos Wide World)

EL JUEVES por la noche tuvo lugar en el prestigioso Casino Español de la Habana la toma de posesión de los nuevos miembros de la Junta Directiva, recientemente elegida. En la foto aparece, en el sitio de honor, el Excmo. señor Embajador de España, don Luciano López Ferrer. El doctor José Pérez Cubillas fué captado cuando dirigía la palabra (Foto D. M.)

M.E.C.D. 2016

LAS ESTRELLAS Y SUS MASCOTAS

LA PRIMOROSA Jean Parker, estrella de la M. G. M., estrecha relaciones con una puma. Ello no quiere decir que la ingenua de la pantalla sienta predilección por estos peligrosos animalitos

FAY WRAY, la aplaudida artista del cine, se muestra en esta foto en compañía de su perro favorito, un "sealyham" inglés

DOLORES DEL RIO, la pimpante "Madame Dubarry", en pose especial junto a la cabeza de bronce de un caballo. Los pura-raza son la predilección de la fina artista mexicana

VIRGINIA BRUCE —juventud y belleza— artista de la Metro, gusta de pasearse por las montañas que rodean a Hollywood, en compañía de su mastín ruso

LA SUGESTIVA Helen Mack, artista de la Paramount, con sus dos recién adquiridos cachorritos

LA JOVEN Rochelle Hudson, nueva artista de la Fox Pictures, tiene su predilección por un perro

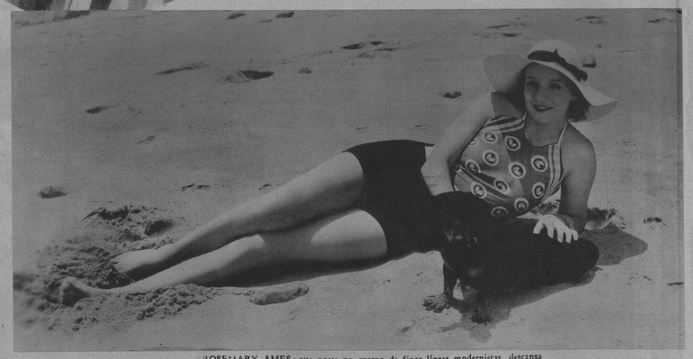

ROSEMARY AMES, que posee un cuerpo de finas líneas modernistas, descansa y toma el sol en la playa en compañía de su favorito, un perro alemán

A GLENDA FARREL, la admirable rubia de la Warner Brothers, le gustan más los gatos que los perros. Aquí la vemos en compañía de sus dos ejemplares persas

CON MUCHO cuidado y esmero, limpia y pule los bigotes de su favorito la admirada Bette Davis, de la Warner Brothers

TAMBIEN Miss Judith Connel, una aficionada a los canes, se muestra en compañía de sus diez perros de pura raza pequinesa. Uno de éstos—el que aparece en la banqueta—obtuvo el premio especial en un concurso recientemente celebrado en la ciudad de Nueva York

HELEN VINSON, protagonista en admirables films y bien conocida de nuestro público, posa con su perro favorito para la lente del repórter

MARY ASTOR, también estrella, gusta mucho de los venaditos, esos animalitos de ojos más dulces que los de los humanos. Aquí la vemos dándole de su propia hora a "Jo Jo" una golosina

NO ES UNA ESTRELLA pero Anne Storrs es la hija del millonario de su nombre, que apareció en una de las playas del sur de los Estados Unidos en compañía de su mascota, un auténtico "Sealyham" británico

MAGDE EVANS, artista valiosa de la Metro Goldwyn Mayer, pasa un rato de descanso acompañada de sus tres pets: "Kuku", "Mimi" y "Tuffy"

M.E.C.D. 2016

La Instantanea de la Suerte.

ESTA FOTO PERTENECE a la ciudad de la Habana y la persona que aparece enmarcada en el círculo es la agraciada por la REAL SILK con UN ESTUCHE DE EXQUISITOS BOMBONES DE LA "CASA ARMADA"; la cual debe presentarse en la Oficina de la REAL SILK, Plácido No. 3, frente al Parque de Albear, a fin de recoger su REGALO. Si usted quiere conocer el secreto de cómo obtener absolutamente gratis un estuche de bombones, recorte este Rotograbado y envíelo a la REAL SILK, PLACIDO No. 3, y al siguiente día estará complacida. Al personarse, debe presentar el Rotograbado del DIARIO DE LA MARINA, único medio que tendrá para identificarse (Foto D. M.)

SEÑORITA Aida Cuéllar, la notable recitadora cubana, cuya presentación en un recital selecto por Pro-Arte Musical, el día 30, a las cinco y media de la tarde, ha despertado enorme interés. La bella artista, hará exquisitas interpretaciones de grandes poetas modernos (Foto D. M.)

VIAJEROS.—A bordo del vapor "Orizaba" llegó ayer a la Habana, de paso para su país, el general mexicano, señor Manuel Pérez Treviño, que es un apreciado hombre público. Aparece el distinguido viajero en compañía de su familia (Foto D. M.)

LA ASOCIACION DE DETALLISTAS de Tabacos y Cigarros, en una importante asamblea que celebraron, acordaron nombrar una Comisión para entrevistarse con el Sr. Director de la Renta de Lotería y tratar sobre la distribución de billetes a sus asociados. En la foto aparecen el Presidente de la Asociación, señor Eugenio González; el Secretario, señor Fabián Conde; y los miembros de la Directiva, señores Gregorio Callejas, Medardo Córdova; José R. Pérez, Pedro Fernández, Adriano Díaz, Evaristo Sendón, José A. Tamargo, Cayetano Irabedra; Manuel Moral, José Martínez, Manuel Lores y otros (Foto D. M.)

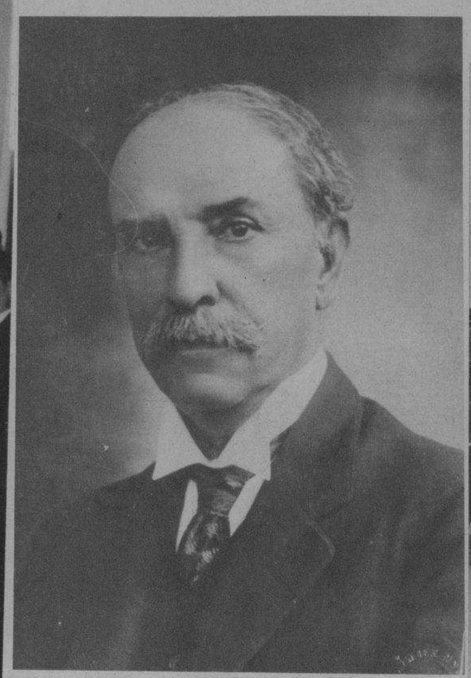

DON RICARDO JIMENEZ, actual Presidente de la República de Costa Rica, quien según el Excmo. Sr. Wenceslao de la Guardia, Ministro de ese país en Cuba, ha declinado postularse para un nuevo período electoral, declinando la oferta de sus partidarios en otro ciudadano costarricense para que lo sustituya (Foto D. M.)

EL RELEVO de la guardia de a caballo se efectúa todos los días, a las 12 meridiano, frente a la gran escalinata del Capitolio. Desde ese lugar la policía montada se dirige a los lugares que le corresponde. Nuestro fotógrafo logró captar el momento del cambio de guardia (Foto D. M.)

HA VUELTO a visitarnos el frío, cuando todo parecía indicar que no volvería a azotar a los habitantes confiados de la ciudad confiada. Aquí, la lente de nuestro fotógrafo logró captar a dos damas, discretamente ataviadas con sus abrigos invernales y sus pieles, paseando por una de nuestras principales rúas. Como se ve, estas damas, por los paquetes que llevan en la mano, vienen de compras (Foto D. M.)

LA CORAL Polifónica de la ciudad de Pontevedra ha obtenido grandes éxitos en Portugal, país que visitó recientemente en tournee artística. En esta foto mostramos el conjunto durante su estancia en Oporto, en cuyo teatro "Carlos Alberto", ofrecieron varios conciertos excepcinales. Esta agrupación musical gallega no sólo triunfó en Oporto sino que cosechó aplausos delirantes en las ciudades de Coimbra y Lisboa (Foto D. M.)

DINERO del 1 al 5% Con garantía de joyas "LA IDEAL" Neptuno e Industria

PRESIDENCIA de la Comisión Organizadora del Primer Congreso Nacional de Agricultura, que ayer por la tarde se reunió en la Escuela de Ingenieros Agrónomos de la Quinta de los Molinos. Aparecen en este grupo, entre otros, el Presidente, señor Federico Morales Valcárcel, y los ingenieros López, Acuña, Bonazzi, Roig, Fortún y Fortún (Foto D. M.)

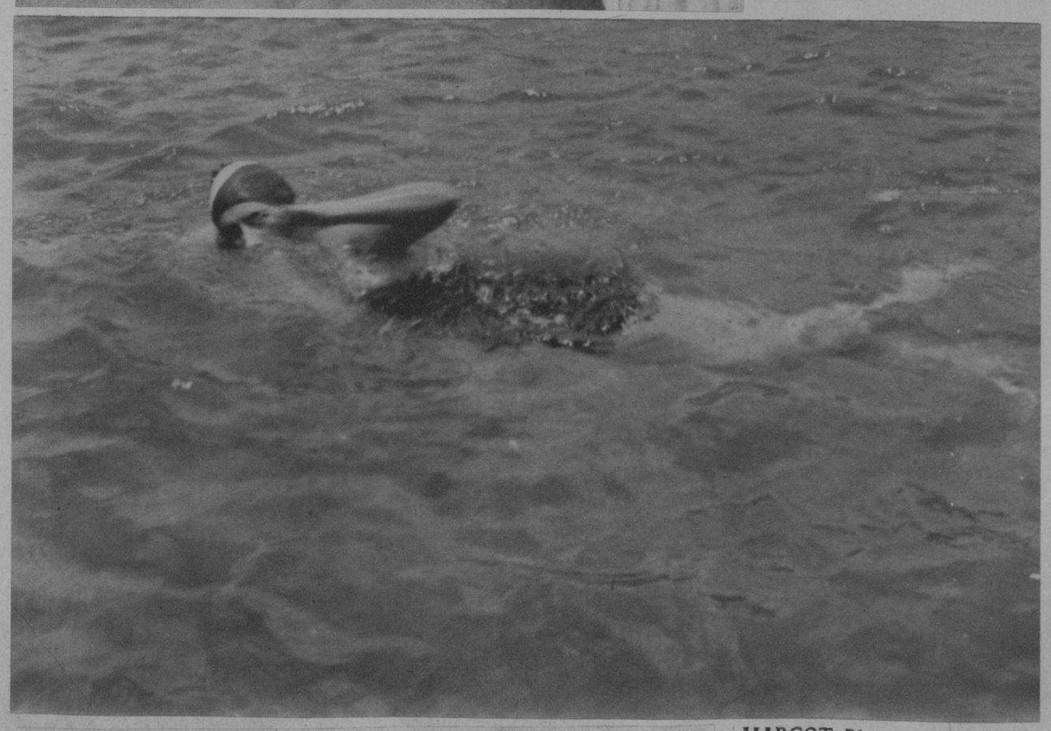

MARGOT Blanco, una de las candidatas a formar el team olímpico de natación que nos representará en El Salvador. Hace "training" en la piscina del Columbus Yacht Club (Foto D. M.)

TOS Y CATARRO DE LOS NIÑOS SE CURAN CON JARABE DEL ANGEL DE LA GUARDA PUEDE DARSE SIN PELIGRO AUN AL RECIEN NACIDO

¡Seguridad ante todo!

Tome únicamente

CAFIASPIRINA BAYER

contra dolores y malestares

M.E.C.D. 2016