1A SECCION

El DIARIO DE LA MARINA es el periódico más antiguo de Cuba. Fué fundado en el año mil ochocientos treinta y dos.
SERVIOS ESPECIALES DE ESPAÑA

DIARIO DE LA MARINA

SERVICIO DE ASSOCIATED PRESS. Esta queda autorizada para usar nuestro servicio y noticias de información.
HILO DIRECTO CON NUEVA YORK

1A SECCION

AÑO CIENTO TRES.—NUM. 6 — ACOGIDO A LA FRANQUICIA POSTAL — LA HABANA, DOMINGO, 6 DE ENERO DE 1935.—LA ADORACION DE LOS SANTOS REYES MELCHOR, GASPAR Y BALTASAR. — TIEMPO PARA HOY: BUENO. — PRECIO: 5 CENTAVOS

FIJADA EN 1,857,022 TONELADAS CORTAS LA CUOTA AZUCARERA DE CUBA PARA ESTADOS UNIDOS

La Asamblea de Sectores no es el Frente Unico

Este último trató de unir a los primeros en busca de un acuerdo conciliador

RECIBIMOS ayer, la siguiente comunicación:

Sr. Director del periódico DIARIO DE LA MARINA.
Ciudad.
Señor:

Ruego dé publicidad, en ese leído diario de su competente dirección, a las siguientes declaraciones:

UNA ACLARACION

Hago saber, por este medio, a todo el pueblo de Cuba, que el Frente Unico Revolucionario es aparte completamente de la Asamblea de Sectores, que en estos momentos está realizando una labor por llegar a un acuerdo con el Gobierno.

Que el Frente Unico Revolucionario lo que ha hecho es unir a los distintos sectores y, que al igual que ellos, ha nombrado sus delegados para que actúen en nombre de la Institución.

Y para que quede aclarada la situación del F. U. R., y las declaraciones que a veces se publican en los diarios, hago estas aclaraciones.

Muchas gracias, señor Director, por la publicación de estas líneas; queda atte. de Vd.

Ildefonso Triana Chávez,
Secretario de Corresp. del F.U.R.
Habana, enero 5 de 1935.

EXIJA el SUPLEMENTO en ROTOGRABADO y el MAGAZINE de MUÑEQUITOS en COLORES con esta EDICION.

Mendieta y dos Secretarios con los veteranos

Durante la próxima entrevista piden estén presentes los de Estado y Gobernación. Acuerdos

LOS veteranos de la independencia que integran la Comisión nombrada hace dos días por la Asamblea Suprema, se reunieron ayer, designando Presidente de dicha Comisión al General de División Antonio Varona Miranda; Vice Presidente al General Armando Sánchez Agramonte; Secretario al Comandante Aurelio Moreira; y Vice al Teniente Coronel Julio Morales Broderman.

A este acto asistieron todos los comisionados con excepción del General Martí, que se encuentra enfermo, y el Coronel Bernabé Sánchez Batista, que se encuentra ausente.

Los acuerdos tomados por los comisionados son los siguientes:

Enviar un telegrama al Presidente de la República, solicitando del mismo una audiencia y rogándole estén presentes en la misma los Secretarios de Estado y de Gobernación; enviar un telegrama al doctor Cosme de la Torriente, pidiéndole audiencia, ya que es él el Presidente nato de la Asambla Suprema y que por indisposición no pudo asistir a la reunión.

Después que la Comisión se entreviste con el Jefe del Estado, lo hará con cada uno de los Secretarios del Gabinete; nombrar al Coronel Rafael Peña y al Comandante Nicolás Pérez Stable y al señor Aurelio Moreira, para que visite los distintos periódicos, y le manifiesten a sus editores la gratitud que la Asambiea ha experimentado por las atenciones dispensadas, confiando en que han de continuar haciéndolo como hasta el presente.

Finalmente se acordó, después de la visita al Jefe de Estado, reunirse de nuevo y lanzar un manifiesto al país relacionado con el resultado de su entrevista con el Primer Magistrado de la Nación.

"HEMOS GANADO LA GUERRA"-DECLARA EL GRAL. PARAGUAYO ESTIGARRIBIA

No cree Paraguay que Bolivia pueda resistir aún más

Los bolivianos, sin embargo, preparan otra línea defensiva para continuar allí la guerra

GENERAL ESTIGARRIBIA

LA ASUNCION, enero 5. (AP.)—«Hemos ganado la guerra», —declara el general José Estigarribia, el alumno de Saint Cyr, en una nota del Cuartel General paraguayo, en que manifiesta que lentamente se van derruyendo las líneas defensivas de Bolivia en el Chaco Boreal.

—Nos queda ahora saber terminar la guerra, destruyendo los grupos de adversarios, antes de caer sobre sus puntos vitales. Los bolivianos se han replegado de Capirenda, y están intentando hacerse fuertes en una nueva línea, que están erigiendo más al Oeste.

PARAGUAY REDACTA LA CONTESTACION A LA LIGA

ASUNCION, Paraguay, enero 5. (AP.)—La respuesta del Paraguay a la última nota de la Liga de las Naciones, urgiéndole a que acepte el plan de Ginebra para la terminación de la guerra en el Chaco con Bolivia, se está redactando, según se anunció hoy.

Aunque oficialmente no se ha hecho ningún comentario acerca de la respuesta que dará el Gobierno paraguayo, se sabe que insiste en su tesis anterior, o sea que el proyecto de la Liga no le satisface.

LINDBERGH RELATA LOS INCIDENTES DEL SECUESTRO DE SU HIJO

El Coronel Charles A. Lindbergh declaró en la segunda sesión del juicio contra el acusado de asesinar a su hijito, Bruno Ricardo Hauptmann, y aquí lo observamos mientras en la silla de los testigos de la Sala de Justicia de Flemington relataba los acontecimientos de la noche triste en que su primogénito fué secuestrado y asesinado. Mucho público asistió, agrupándose en el local y guardando religioso silencio.

(Vea amplia información cablegráfica en la página VEINTE)

Cuba será uno de los primeros países que tengan Gastroscopio, de enorme valor investigativo

Nos habla de esta maravilla el Dr. Rogelio Lavín, que regresa a Cuba después de cuatro años de incansables estudios en las más famosas Universidades de Europa

TRAS cuatro años de ausencia, llegó ayer a nuestra capital el doctor Rogelio Lavín, una de nuestras destacadas figuras en la ciencia médica. Durante ese tiempo—en que residió en Alemania principalmente—el joven galeno estudió, fundamentalmente, medicina interna.

«Estudios—significa al repórter—que realicé en las clínicas de las universidades de Berlín, Leipzig, Munich y Viena... Además, estudié la organización de las clínicas de todas las universidades alemanas: Hamburgo, Kolonia, Bonn, Franfurt, Freiburg, Halle, Heidelberg y otras».

Doctor Rogelio Lavín, talentoso galeno, que acaba de regresar de Europa

—¿Qué impresión sacó usted de esas visitas doctor? ¿Qué cosa atrajo su atención inicialmente?...

—Lo primero que advertimos en la organización de los hospitales y clínicas alemanas y austriacas—apunta el Dr. Lavín—es la perfecta organización, que obedece a la observancia de la jerarquía de todos los valores y a la disciplina más rigurosa, pero dignificadora y respetuosa a la vez.

—¿A qué especialidad dedicó usted preferente interés?

—A las enfermedades del aparato digestivo (estómago e intestinos, e hígado), estudiando los métodos de diagnóstico más modernos, como radiología (exposición de los detalles más finos de la mucosa gástrica); últimos métodos de laboratorios para las afecciones hepáticas y vías biliares y, por último, el método más moderno de investigación de las enfermedades del estómago (gastroscopía, observación directa del estómago). Se trata de un procedimiento realizado por medio de un aparato inventado en Alemania. El gastroscopio se encuentra extendido en otras partes del mundo: uno en Londres, tres en los Estados Unidos, dos en el Japón, dos en Francia y ahora uno en Cuba...

—¿El adquirido por usted para su clínica...?

—Efectivamente. Ya ha sido embarcado en Alemania y estará en la Habana para una próxima fecha...

El doctor Lavín, pleno de entusiasmo científico, exclama:

—Sucede con este aparato que es la última expresión de la ciencia, la más reciente conquista de la profunda elaboración científica de la ciencia alemana...

El periodista, que conoce el positivo valor que entraña el doctor Rogelio Lavín, comenta:

—Brillante oportunidad de realizar intensos estudios habrá tenido usted, doctor...

—Sí. En efecto. Los principales profesores con los cuales trabajé, fueron: en Berlín, con el profesor Von Bergmann, especialista en estómago e hígado; en Munich, con el profesor Geheimrat Friedrich Müller, Presidente de la Academia de Medicina Alemana, dedicado a enfermedades del riñón y química biológica y metabolismo; con Von Romberg—médico del Rey de Inglaterra—, especialista en corazón y con Henning, el primer «gastroscopeur» en Deutschland; Anatomía Patalógica con Borts, en Munich; Aschoff, en Friburgo; Huek en Leipzig; Rossle en Berlín...

Y añade:

—Tomé cursos especiales de Belneología (aguas termales y salinas), en Karlsbad, Wiesbaden, Kissingen, Mergentheim, Reichenhall, Hall. Y asimismo tomé curosos especiales de tuberculosis con el profesor Nicol, autor de la clasificación anatómica actual de la tuberculosis en Alemania...

Agradecido al doctor Rogelio Lavín por la deferencia tenida con el repórter a través de su amena e interesante charla, el periodista se despide del notable galeno, reiterándole su saludo de bienvenida.

LA FIESTA DE REYES

ESTA Festividad de Reyes que nuestro mundo cristiano conmemora, ha tenido la misma brillante resonancia entre la bulliciosa grey infantil, que en los mejores tiempos de Cuba.

Y es porque los Magos que vinieron de Oriente a adorar en su tosca cuna a Jesús Nuestro Señor, se mostraron más pródigos que en años anteriores y hasta les alcanzó mejor el tiempo para visitar casi todos los hogares: los pobres y los ricos, los elevados y los humildes.

Ya habían quedado muy lejanos los días aquellos en que la Habana entera desbordaba su animación, su entusiasmo y su bolsa sobre los bazares colmados de juguetes.

Esa buena época resurgió ayer durante el día, durante la noche y la madrugada misma.

Las calles, y especialmente las calles comerciales, se vieron materialmente invadidas de público detenido en las tiendas y ante los expendedores de juguetes.

¡Una verdadera invasión!

Contemplando este espectáculo de ayer, se piensa a duras penas, en las perturbaciones recientes y en las agitaciones de la hora.

Diríase que todo fué un sueño.

La Festividad de Reyes ha sido esta vez generosa para los niños pobres, más que en otras ocasiones.

A ellos, a las criaturitas humildes, se acercaron manos amigas cargadas de presentes de pascuas; juguetes y juguetes.

Y sin tasa fueron repartidos por la Alcaldía, por la Casa de Beneficencia, por el Ejército, por la Secretaría de Sanidad, por la de Educación y por numerosas instituciones oficiales y privadas...

De esta conmemoración de Reyes quedará un indeleble recuerdo en las mentes infantiles y será un ejemplo elocuente a los ojos de los que no quieren convencerse todavía que la sociedad cubana está ávida de paz, de sosiego y de oportunidad para volver a la buena época de esparcimiento...

HAN MEJORADO MUCHO MAS LOS PRECIOS DEL CRUDO EN N. YORK

NUEVA YORK, enero 5. AP. La Bolsa del Café y el Azúcar en la revista semanal del mercado azucarero dice:

«Los futuros alcanzaron el mayor mejoramiento de la última media década, amén de representar la suma más amplia las operaciones efectuadas desde el mes de julio de 1933.

POTENTE BOMBA ESTALLO ESTA MADRUGADA

Esta madrugada estalló una potente bomba junto a la puerta de la casa Cerrada número 7, en el reparto Batista, residencia de Ramón López Freyre, que se dedica al negocio de transporte.

La máquina infernal causó grandes daños en el edificio, rompiendo, además, los muebles de la sala y comedor.

López expuso que ignoraba los motivos del atentado, pues no tiene enemigos.

Las exportaciones de E. Unidos a Cuba en el mes de Noviembre tuvieron un alza notable, excediendo del doble

WASHINGTON, enero 5. AP.—Hoy se dieron a la publicidad las estadísticas oficiales del comercio exterior de los Estados Unidos, durante el mes de noviembre de 1934, de las cuales resulta que los envíos de mercancías a Cuba fueron el doble de lo que eran en 1933, y que las exportaciones a Rusia se triplicaron.

En lo referente a la América Latina esas estadísticas establecen:

EXPORTACIONES

	Nov., 1933	Nov., 1934
Argentina	$4.558.000	$2.779.000
Brasil	2.861.000	4.359.000
Chile	491.000	1.644.000
Colombia	1.189.000	1.803.000
Cuba	2.004.000	4.213.000
República Dominicana	556.000	536.000
Honduras	412.000	443.000
México	3.685.000	4.505.000
Panamá	1.257.000	1.549.000
Venezuela	1.364.000	1.497.000

IMPORTACIONES

	Nov., 1933	Nov., 1934
Argentina	$3.419.000	$1.903.000
Brasil	5.885.000	9.330.000
Chile	952.000	1.837.000
Colombia	3.093.000	3.772.000
Cuba	5.118.000	9.294.000
República Dominicana	212.000	201.000
Honduras	543.000	562.000
México	2.304.000	2.564.000
Panama	305.000	355.000
Venezuela	1.002.000	2.332.000

Mañana se debe reanudar en la Universidad la labor académica, rigiendo los horarios antiguos

Se designará un instructor para cada curso de asignatura en Derecho, aumentándose su número por cada 100 alumnos. Las plazas se cubrirán mediante riguroso concurso de mérito

MAÑANA, lunes, serán reanudadas las labores académicas en las distintas facultades de la Universidad de la Habana.

Los horarios seguirán siendo los mismos señalados y las aulas de clase las propias que se habían fijado.

HABRA INSTRUCTORES EN LA FACULTAD DE DERECHO

Ya se hubo de aprobar en la facultad de Derecho del Alma Mater la creación de un cuerpo de instructores que habrán de auxiliar a los profesores en el desempeño de su labor.

Los cargos de referencia, que se establecen en virtud del número excesivo de alumnos, serán desempeñados por graduados de la escuela correspondiente, o por alumnos que hayan cursado ya la asignatura de que se trate.

Se cubrirán las plazas por concurso de méritos, considerándose como tales el expediente académico y los trabajos de carácter científico que se hayan efectuado, y serán desempeñadas durante el curso académico en que se realice la designación solamente.

Habrá un instructor por cada curso de la asignatura, aumentándose su número por cada cien alumnos o fracción no menor de cincuenta matriculados, contados a partir de los cien primeros, y los servicios de los mismos no serán retribuídos, aunque sí se dejará constancia en sus respectivos expedientes.

Los deberes de los instructores serán:

A.—Auxiliar al profesor encargado del curso en los trabajos prácticos de cátedras y de acuerdo con sus instrucciones.

B.—Asistir al profesor de la asignatura en la labor de calificación de trabajos y exámenes, teniendo el profesor la responsabilidad de la calificación.

C.—Explicar los temas y lecciones que se sirva encargarle el profesor.

D.—Verificar una o dos veces al mes un repaso de la materia explicada, haciendo a los alumnos indicaciones, aclaraciones pertinentes, de acuerdo con el profesor.

E.—Auxiliar a los alumnos en sus trabajos académicos, ya haciéndoles observaciones durante su preparación, ya indicándoles la bibliografía o revisándoles las traducciones que realicen.

F.—Asistir a la clase del profesor de cuya cátedra sea instructor. La falta reiterada de asistencia a clase o el incumplimiento de cualquiera de sus deberes se estimará como renuncia tácita del cargo.

Todo parece indicar que hay un amplio plan revolucionario en la porción norte de México

Una gran caravana de camiones y de autos ha salido de la frontera americana llevando muchos pertrechos de guerra. En Tlapaciyan apareció una partida armada

CALEXICO, México, enero 5. (AP) Desde uno y otro lado de la frontera mexicana-norteamericana se ha emprendido la persecución de una caravana de camiones y autos, que llevan al vecino territorio 120 ametralladoras y otros pertrechos, destinados a los elementos revolucionarios de México. Se han cursado disposiciones urgentes a fin de que se impida « a toda costa» el que la caravana de armamentos continúe su marcha.

A la vez, los detectives y agentes de la policía han emprendido una meticulosa indagación con el fin de determinar el paraje en que se encuentran ocultas otras 300 ametralladoras más y otros pertrechos, que se enviarían a su destino, en el momento oportuno.

Consigna el jefe de la sección montada del Cuerpo de Aduanas de San Diego que se ha visto un auto «Cadillac», modelo 1928, marchando a toda velocidad con rumbo a Tucson, Estado de Arizona. Supone Mr. Standley que en él viajen los encargados de llevar a Mévico tales armamentos.

En Los Angeles, se encuentra arrestado un individuo el cual manifestó a la policía, que desde hacía tiempo se venían reuniendo los mencionados pertrechos, destinados a armar gente en México. Se considera inminente la detención del «principal» de la conjura.

En la capital mexicana, según los despachos que de allí proceden, nada oficialmente se sabía en relación con estos hechos. Unicamente se dice de Veracruz, que 200 agrarios intentaron apoderarse de la Estación de Policía de San Andrés de Tuxtla, siendo rechazados. La fuerza pública hizo fuego sobre los agrarios, hiriendo a ocho.

De Jalapa, capital del Estado veracruzano, infórmase que las fuerzas del Ejército han salido en persecución de un grupo armado que ha aparecido en las cercanías de Tlapaciyán.

Según parece, en Los Angeles existe un segundo cargamento de armas y pertrechos, que habrá de ser remitido a México por mar. Los armamentos que se encuentran ya camino de la vecina nación valen $84,000, en tanto el que allí se halla todavía, vale $210,000.

Uno de los arrestados dijo llamarse William H. Burnett, aunque no se ha dicho cuál es el nombre del otro. Los revolucionarios mexicanos, aparentemente, habían aceptado satisfacer el importe de los pertrechos a la entrega.

PARECE EXISTIR EN MEXICO UNA DIFICIL SITUACION DEBIDO A LA ACTITUD DE LOS CATOLICOS

EAGLE PASS, Texas, enero 5. AP.—Aparentemente, en México existe una situación de revolución, manteniéndose una estricta vigilancia a lo largo de la frontera, para evitar que se realice el contrabando de armas.

Sobre el general Antonio Villarreal, candidato presidencial derrotado en los últimos comicios generales de México, mantienen los agentes mexicanos una cuidadosa guarda.

Petardo en Acción Republicana

En el Comité de Acción Republicana, situado en Corrales, entre Rastro y Belascoaín, colocaron anoche un petardo, que, al estallar, ocasionó desperfectos en la puerta y cristales de la luceta.

Se ignora quién sea la persona que dejó el explosivo en ese lugar.

El consumo general se calcula por Wallace en 6.356,261 tons. o sea 117.000 menos que en 1934

La Secretaría de Agricultura de Wáshington dió a conocer estas cifras en la tarde de ayer. La cuota de remolacha doméstica será de 1.550,000; la de caña, de 260,000 tons.

WASHINGTON, enero 5. (AP).—El Secretario de Agricultura, Mr. Wallace, anunció hoy la cuota correspondiente al consumo total de azúcares en los Estados Unidos durante el presente año, fijándola en 6.359,261 toneladas cortas, o sea 117 mil toneladas cortas menos que en 1934.

Esta cuota, basada en los datos facilitados por las refinerías, productores de azúcar de remolacha e importadores, podrá ser elevada o reducida durante el año con el objeto de atender a los cambios que sufran las necesidades del consumo, según ha declarado el Secretario Wallace.

También se reserva el Secretario Wallace el derecho de modificar la cuota, tanto para la producción del continente como para las importaciones de las áreas no continentales, si así lo aconsejara el resultado de la investigación acerca de embarques de azúcares en los años que han servido de base.

Las cuotas que se establecen de conformidad con el consumo fijado a los Estados Unidos, son:

Azúcar de remolacha doméstica, 1,550,000 toneladas cortas; azúcar de caña doméstica, 260,000 toneladas; Cuba, 1.857,022 toneladas; Islas Filipinas, 991,308 toneladas; Puerto Rico, 783,985 toneladas; Hawaii, 894,992; Islas Vírgenes, 5,341; países que pagan derechos completos, 16,639.

Las cuotas para el azúcar doméstico no han sufrido ninguna variación con respecto al año próximo pasado, pero sí las correspondientes a las posesiones insulares. Filipinas queda reducida en 72,956 toneladas cortas, Puerto Rico en 4,539 y Hawaii en 1,108.

Del total indicado se podrán embarcar directamente al consumo, las siguientes cantidades: Cuba, 408,545 toneladas; Filipinas, 79, 661; Puerto Rico, 133,119 y Hawaii, 29,111.

Del cable que antecede fué informado el Presidente de la República cerca de media noche, ayer.

Comentando la merma de 44,000 toneladas en la cantidad que le fué señalada a Cuba el año anterior, ha dicho un observador de Palacio—, que no obstante, ello puede estimarse como una prueba del propósito del Gobierno de los Estados Unidos de ayudar a Cuba, pues debe tenerse en cuenta que Puerto Rico, Hawaii, y Filipinas, han experimentado una merma aún mayor en sus exportaciones a la Unión Norteamericana.

El ya aludido observador, muy entendido en la política internacional azucarera, añadió:

«La cuota asignada a Cuba significa un gran triunfo para nuestro país y puede considerarse como un paso inicial de nuestras reconstrucción económica, si se tiene en cuenta que con las previsiones anotadas por la ley Costigan-Jones y que se están cumpliendo, el precio del azúcar habrá de ser remunerativo en forma tal que pueda permitir la rehabilitación de los capitales en la industria.

DURANTE OCHO MINUTOS ESTUVIERON GUANABACOA Y REGLA, SIN LUZ, ANOCHE

REGLA, enero 5. (Por teléfono).—Ocho minutos exactos han estado Regla y Guanabacoa sin alumbrado.

Ello se debió, según se nos ha informado, a una interrupción sufrida en la planta de alta tensión de Melones, que es la que abastece de fluído los municipios de referencia.

La falta de luz comenzó a las nueve de la noche.

Durante el tiempo que permaneció Guanabacoa a oscuras hicieron explosión tres petardos, sin que se haya podido localizar los lugares en que fueron colocados. — Alejandro Pérez, Corresponsal.

Procesados con exclusión de fianza el Dr. Antonio Guiteras, Rafael Giraud, Alberto Sánchez y Rafael Ramos, (a) «El Chino Ramos», por asesinato frustrado del señor José Luis Penabaz.—(Véase amplia información en la página DOS)

Un reparto de juguetes a los niños pobres

Todo el alto personal de la Secretaría de Educación asistirá a este bello acto

UN nuevo rasgo a favor de la niñez desvalida tendrá mañana la Segundo Jefe de los Cuerpos de Seguridad de la República, señora Graciella Marín, cuando a la una de la tarde congregue a los niños que integran la Escuela Modelo «Francisco Zayas Alfonso» de Cuatro Caminos, para repartirle ropas, juguetes y dulces, como regalo de Reyes.

La Sra. Marín, que ostenta el título de madrina de dicho plantel, no descansa ni un solo momento, para recabar prendas que halaguen a sus setenta y cinco ahijaditos, que son los niños que asisten a las tres aulas con que cuenta la escuela «Francisco Zayas Alfonso».

Al acto asistirán destacadas personalidades del magisterio cubano, entre ellas, el Secretario de Educación, Dr. Capote, y el Superintendente Provincial de Escuelas, doctor Quintana.

TOMO POSESION LA NUEVA JUNTA DIRECTIVA DE LA ASOCIACION DE LA PRENSA

AYER, a las cinco y media de la tarde, se efectuó la toma de posesión de la nueva Directiva de la Asociación de la Prensa de Cuba, electa para el bienio 1935-1936.

Ocuparon la presidencia del acto el doctor Rafael María Angulo, reelecto Presidente de la entidad; los dos Vicepresidentes, señor Enrique Palomares, director de «El Mundo», y doctor Jorge Mañach, director de «Acción», y los señores Modesto Morales Díaz; Martín E. Leunda y César Rodríguez, Presidente de la Asociación de Repórters, que en visita de fraternidad periodística asistió al acto.

Una vez que el doctor Angulo dió posesión a los miembros de dicha Junta, la Asamblea procedió a proclamar al Comité Ejecutivo.

También se tomó, por unanimidad, el acuerdo de ratificar las distintas Delegaciones de la Asociación de la Prensa, quedando constituídas así:

Felipe Taboada, Delegado en New York; Manuel Serafín Pichardo, Delegado en España; Modesto Morales Díaz, Delegado en la Comisión de Defensa al Indigente y al Desocupado; Fina Forcade de Jackson, Delegada en el Patronato Nacional de la Infancia; Luis S. Varona, Delegado de la Asociación Cívica de Beneficencia, y Ramón Blanco Jiménez, Delegado en la Comisión Revisora Cinematográfica.

Concurrieron la casi totalidad de la actual Directiva y muchos socios.

SUMARIO DE ESTA EDICION

	Páginas:
Anuncios Clasificados	17-18 19
Cables	20
Cables de España	13
Cartel del Día. (Teatros y Cines)	6
Católica. (Cultos para mañana e información general)	8
Columna Editorial	3
Crónica Habanera (Social)	5-7 9
Crucigramas	4
Defunciones	5
Escenario y Pantalla. (Crítica)	6
Gacetillas	6
Guanabacoa al Día	5
Habaneras	4
Matanceras	4
Mercantil	16
Palacio	3
Pasajeros por la vía aérea	9
Política	17
Puerto	10
Radio	11
Sociedades Españolas	8
Sports	14.15
Telegramas del Interior	10
Viboreñas	7

LECTURAS:

Armonías. (Por Gustavo E. Urrutia)	8
A Través de la Vida. (Por Héctor de Saavedra)	4
Bromas y Veras. (Por Joaquín Aristigueta)	12
Burla Burlando (Por M. Alvarez Marrón)	12
Concreciones Históricas. (Por Rubén Ortíz Lamadrid)	12
Constitución Cubana. (Por Antonio Escobar)	20
De Día en Día. (Por Tartarín de Tarascón)	12
Día de Reyes (poesía). (Por Ernesto Fernández Arrondo)	12
El Tribunal Supremo Interpopular (Por Fredrick Norman)	20
Fechas de América. (Por M. R. Maribona)	8
Joaquín M. Culmell nos Habla de su Lucha por el Arte Puro. (Entrevista)	8
Una Semana de Historia del Mundo. (Por Juan Luis Martín)	10
Un Norteamericano Españolista. (Por León Ichaso)	13

Compre NOTICIERO DEL LUNES

EL MEJOR PERIODICO DE LOS LUNES

Por su completa y veraz información local y extranjera.
Por su selecta literatura y colaboraciones exclusivas de las más acreditadas firmas. Dirigido por J. I. Rivero
SALE A LAS 11 DE LA MAÑANA.

M.E.C.D. 2016

PENABAZ VINO A LA HABANA LLAMADO DE UN MODO APREMIANTE POR EL DR. ANTONIO GUITERAS

DIARIO DE LA MARINA

Fundado en 1832

Dirigido hasta 1919 por D. Nicolás Rivero y Muñiz

OFICINAS: HABANA, PRADO 103.—NEW YORK: Joshúa B. Powers Inc. 220 E. 42nd. St.

Editado por la Cía. DIARIO DE LA MARINA (S. A.) cuyo programa consiste «en la defensa de los intereses generales y permanentes de la Nación cubana, de los especiales de la Colonia española establecida en la misma y de la unión y armonía entre los diversos elementos que conviven en el país». —Art. 1o. de los Estatutos.

Teléfonos del Diario

Dirección . . . M-3577
Administración . M-7911
Suscripciones . M-7911
Quejas M-7911
Clasificados . . A-3333
Jefe Redacción . A-3205
Redacción . . . M-7913
Sports M-7912
Agcia. Marianao FO-7380
» Guanabacoa XO-1584

PRECIOS DE SUSCRIPCION AL «DIARIO DE LA MARINA»

Habana y Provincias
Mes . . . $ 1.20
Trimestre . » 3.25
Semestre . » 6.25
Año . . . »12.00

Extranjero
Trimestre . $ 4.25
Semestre . » 8.00
Año . . . »15.00

Edición Dominical (Para el extranjero solamente)
Semestre . $ 3.00
Año . . . » 5.00

Armonías

(Por GUSTAVO E. URRUTIA).

COMO lectura dominical me complazco en ofrecer el siguiente artículo de «Opportunity», la culta revista mensual negra de New York.

Lo firma una mujer blanca, la bella y brillante autora de «The Good Earth», «Sons» y «The Mother», Mrs. Pearl S. Buck, quien aporta a la escena de la vida real norteamericana el mismo poder analítico y de interpretación que la ha consagrado como una de las más notables novelistas de la literatura contemporánea, a juicio del editor de «Opportunity»:

EL HOMBRE ACTUA COMO PIENSA

En estos días, cuando el prejuicio social en muchas partes del mundo está volviéndose más agudo, como suele suceder con todos los prejuicios, resulta cada vez más importante para la mente alerta y escrutadora descubrir si existe algún motivo para creer en la superioridad de una raza sobre otra. Dicho se está que cada raza tiene ciertas superioridades peculiares. Por ejemplo, en todos los climas, a no ser que se le impongan taras especiales, el chino será más próspero económicamente, que el blanco. Pero, en cuanto a imaginación, a espíritu pionero, el hombre blanco parece superior al chino. Ejemplos semejantes pueden aplicarse a cualquier raza. Ninguna es más importante ni más necesaria que otra en el mundo. En lo que yo he podido descubrir, no hay raza que sea genuina y esencialmente superior o inferior a todas las otras.

Por averiguado que siempre habrá personas preocupadas que nieguen este aserto. Hace varios años, oí a un conocido profesor de enseñanza superior decir que sus alumnos negros no igualaban a los blancos y él creía que era por inferioridad racial.

Tuve ocasión de conocer muy bien esa universidad y comprobé que este criterio estaba mal fundado. En primer lugar, él tenía muy pocos alumnos negros, y, en segundo lugar, las condiciones en que estos estudiantes tenían que vivir era como para darles un fatal sentido de inferioridad irremediable. Y, puesto que tendemos a ser lo que creemos ser, no hay duda de que los estudiantes negros son menos capaces de lo que ellos realmente podrían serlo si hubiesen tenido las mismas oportunidades que los estudiantes blancos.

Este asunto de fijar en nuestras mentes lo que realmente somos y lo que somos capaces de hacer, es cosa en extremo importante; en efecto, estoy persuadida de que es el paso más importante que damos al entrar en nuestra madurez o cuando ayudamos a otro a entrar en la suya.

Todos tenemos que descubrir de algún modo la verdadera posición entre un necio desdén hacia uno mismo y un orgullo de sí mismo igualmente necio. La mayoría de nosotros oscilamos no poco entre los dos extremos y algunos nos frustramos por vivir en un extremo o en el otro.

Desdichadamente, también la mayoría de nosotros estamos tarados por el ambiente original de nuestros hogares y nuestros pueblos, y puede costarnos largos años el sustraernos de tales influencias. Algunos de nosotros jamás nos liberamos y morimos esclavos hasta de lo que la gente piensa de nosotros. A lo largo de la vida nunca mantenemos nuestras mentes serenas y confiadas en lo que realmente somos y en lo que somos capaces de hacer.

Por tal razón es sumamente importante que todos los que tengan que hacer con los jóvenes los ayuden desde el principio a tener confianza en sí mismos, no solamente como individuos sino como grupos raciales. Desde luego que eso es aplicable especialmente a la juventud negra. Yo percibo en ella un remoto complejo tanto más deplorable, cuanto que es esencialmente innecesario.

Aproveché la oportunidad, hace pocos días, de formular a la jefa de una biblioteca de Harlem, la misma pregunta que tengo hecha muchas veces —«¿Cree usted, por sus observaciones y experiencias, que hay inferioridad en la mente del negro comparada con la del blanco?»

Su contestación fué significativa, y no la olvidaré. Dijo ella:—«No hay diferencia inherente. El uno es tan capaz como el otro. Pero yo he observado esto: el niño negro avanza ávida y alegremente durante sus primeros años. Es creador, intensamente imaginativo y muy sensible. Pero en la adolescencia viene el «shock» y una detención parcial. No hay causa fisiológica alguna. La causa es psicológica. Descubre que se le obstaculiza. Sus oportunidades no son las mismas de sus condiscípulos y amigos. Se le reprimen sus ambiciones. Sus esperanzas son infructuosas y su espíritu se aplana indebidamente»

Después procedió a ponerme como ejemplo la historia de un mozalbete negro cuyo anhelo del alma era hacerse arquitecto, pero que no pudo hallar una plaza en ninguna oficina de New York y que se estaba malogrando patéticamente. Ese muchacho quedará anulado y deprimido por toda su vida.

Para mí, no cabe duda de que ésta es la verdadera explicación de la teoría que a veces he oído y por la cual, después de la adolescencia los estudiantes negros no aprovechan tan rápidamente como los blancos a pesar de que durante la infancia unos y otros son casi lo mismo. Tampoco es una razón el decir que si el negro tuviese suficiente habilidad se sobrepondría a su ambiente.

La verdad es que muy pocos de nosotros nos sobreponemos a nuestro ambiente, cualquiera que sea nuestra raza; y, habida cuenta de las circunstancias inmensamente más difíciles del negro, él probablemente vence por lo menos en tantos casos como el blanco, si no es que proporcionalmente vence en más ocasiones que éste. Ciertamente, ésta es mi impresión cada vez más robusta.

Lo que debe hacerse en este caso es, por supuesto, la cuestión inmediata, pues si nuestra juventud negra está creciendo con una conciencia, —beligerante o pasiva— de inferioridad, ello es trágico. Es claro que se necesita, por todas las vías posibles y por todos los métodos posibles, que tratemos de hacer el ambiente y las oportunidades idénticos para ambos, el negro y el blanco Esta es la única meta esencial. Pero el avance hacia la meta es lento y está obstruído por personas prejuiciosas e ignorantes, y no basta con trabajar sobre las circunstancias externas descuidando el espíritu. Creo que es lo más importante inculcar el espíritu del propio respeto primero, pues ese espíritu entonces empezará a actuar sobre su obligado ambiente y a modelarlo. Porque mientras la gente se siente mentalmente intimidada, desanimada o inferior, es incapaz de triunfar y hasta de sentirse apta para anhelar el triunfo.

Es, por tanto, de suprema importancia que todas las personas inteligentes, y por modo especial aquellas relacionadas con la educación y el aprendizaje de la juventud negra, reconozcan lo esencial de producir y mantener una actitud de verdadera estimación y propio respeto.

El proceso debe empezar mucho antes de la adolescencia para apercibirse contra la hora trágica en que un joven o una muchacha se asoman a la vida desesperanzados por causa de la sangre que corre por sus venas.

Eso no está bien: esa hora no es necesaria, y la tragedia más honda es aquella que no tiene razón de ser. Cierto que las condiciones en que el negro tiene que vivir en su patria son perversamente injustas y que no hay esfuerzo que omitir para mejorarlas. Pero a esta iniquidad no debemos añadir la perversidad de la desesperanza y un erróneo sentido de inferioridad que seca la vida en sus raíces antes de florecer y que produce una inferioridad efectiva como resultado inevitable.

Creer inteligentemente en uno mismo, en la raza de uno y en lo necesario que uno es a su Nación y a su época, es manantial de tranquilidad para el espíritu y de potencia para las proezas.

//*

Con ocasión de este notable artículo, mañana discurriremos sobre la revolución de la mentalidad política del afrocubano en estos últimos tiempos.

Se estima que M. García Kohly no debe venir

Una parte del estudiantado se opone a que desembarque; quienes firman el manifiesto

Hemos recibido un panfleto firmado por representativos caracterizados del estudiantado cubano, oponiéndose a que desembarque en Cuba el doctor Mario García Kohly, ex Embajador de Cuba en Madrid. Los cargos que se le hacen al doctor Kohly en dicho documento son de tal naturaleza que, siguiendo la línea tradicional de este periódico, nos permitimos silenciar.

Estiman los oponentes que, aparte de otras consideraciones, el ex Secretario de Instrucción Pública se ha ganado, por su actuación durante la época machadista, el calificativo del más significado representante de Machado en el extranjero.

Firman el panfleto los señores Raúl Roa, J. A. Bustamante, Jorge Quintana, J. López, Angel Guiralt, Mario Fortuny, Eduardo Díaz Ortega, Clemente J. Mesa, J. A. Freyre, Manuel Guillot, Aureliano Sánchez Arango, Porfirio Pendás, E. Alvarez, J. Fusté, Mariano Castro, O. Mármol, Fernández Alfaro, Carlos S. Pinelo, Luis Torres Fiallo, Ramón García, Luis Camejo, Manuel Alea, José Xiarau, Antonio Quesada, Jorge Salazar, Raúl González y J. F. Botet.

DESAPARICION

Celestina Azipardo, vecina de Salvador sin número, denunció a la Policía la desaparición de su sobrina Luisa Ibañez, de 17 años de edad, temiendo le pueda haber ocurrido alguna desgracia.

DIEZ MIL RACIONES DE VIVERES DISTRIBUYO AYER EL EJERCITO ENTRE OTRAS TANTAS FAMILIAS NECESITADAS

Para conocer todas las necesidades de cada familia, fueron visitadas las casas de las que estaban inscriptas

Hoy se repartirán muchos juguetes, habrá fiestas y cine gratis; luego se celebrarán retretas en los parques

Dos aspectos de la distribución de raciones de víveres a los pobres, en el Campamento de Columbia.

Durante el día de ayer se repartieron en los distintos campamentos, entre los vecinos de los alrededores, las diez mil raciones conque contribuyó el Ejéército Constitucional, por cuestación voluntaria entre sus miembros, a aliviar las necesidades de los referidos pobres. En este reparto se siguió una política muy humana, que fué la de recorrer los domicilios de las familias para observar de cerca sus necesidades y efectuar equitativamente el reparto.

Las raciones que se entregaron consistía cada una en diez libras de arroz, cinco de azúcar, dos libras de café molido, dos libras de frijoles negros, dos libras de frijoles colorados, una libra de tocino, una libra de sal, doce libras de viandas, dos latas de leche, dos libras de manteca y dos libras de carne.

Los repartos se hicieron en el Regimiento número 5, «Martí», desde las siete de la mañana; en el Regimiento número 6, desde las ocho de la mañana y en el Regimiento número 7, en la Cabaña desde las nueve a. m., en la Armería Nacional en San Ambrosio, en Dragones, en el Cuerpo de Ingenieros y en la Aviación. También se remitieron víveres a los ciegos de Villa Miramar y a otros asilos. En total diez mil raciones.

El personal de San Ambrosio, además del reparto que realizó en los alrededores, se constituyó en las casas de yagua existentes en las faldas del Castillo de Atarés, denominado Reparto «Las Yaguas», «Cueva del Humo», «Isla de Pinos», entregando a los pobres que allí residen sus raciones correspondientes.

El rasgo del Ejército Constitucional en favor de los vecinos pobres ha sido comentado de modo favorable.

CAMBIO DE AYUDANTES

El Coronel Batista ha efectuado un cambio en sus ayudantes, con motivo de haber sido destacado el Teniente Juan Feijoó, de la Marina de Guerra que actuaba a las órdenes del Jefe del Ejército, para tomar un curso superior de navegación. Para sustituir al Teniente Feijoó ha sido designado el Capitán de la Infantería de Marina Rafael Cernada y García M. N.

El Coronel Batista ha quedado satisfecho de los servicios que durante varios meses hubo de prestarle el Teniente Feijoó.

EL ALCALDE DE MARIANAO

Noticias recogidas en Columbia nos permiten asegurar que es incierto todo cuanto se viene diciendo sobre la sustitución del señor Pedro Varela, Alcalde de Marianao. El señor Varela está perfectamente identificado con el Gobierno y con las Fuerzas Armadas, gozando de la confianza del Presidente de la República y del Jefe del Ejército.

CONSEJO DE GUERRA

Se efectuó en el día de ayer un Consejo de Guerra en el Quinto Distrito Militar. Aparecía acusado el soldado Rufino Blanco León de un delito de homicidio en la persona de José Carranza, de Alquízar. El Fiscal, Teniente Yeste, pidió para el acusado la pena de cadena perpetua y el defensor Dr. Federico León Blanco, en un brillante informe, en el que alegó la eximente de legítima defensa completa, pidió la absolución de su defendido. Terminado el juicio oral se reunió en sesión secreta el Tribunal para ditcar su fallo, siendo la impresión reinante el que triunfará la tesis del abogado defensor.

LOS FESTEJOS DE HOY

Con motivo de la inauguración de siete nuevos pabellones en Columbia y la festividad de Reyes se efectuarán en ese Ditrito Militar grandes fiestas para niños, habrá repartos de juguetes, función teatral, buffet, etc.

También se repartirán juguetes en la fortaleza de la Cabaña, en el Quinto Distrito y en los restantes Distritos Militares.

El reparto de juguetes en Columbia será en horas de la mañana. De dos a seis de la tarde se efectuará una gran fiesta para alistados, oficiales, obreros, que han tomado parte en las construcciones e hijos y familiares de todos los citados, con el siguiente programa. Himno Nacional e Himno «4 de Septiembre». Recepción del alto mando del Ejército. Bendición y entrega de las obras. Entrega de la cuchara conque se iniciaron las obras. Frases del Presidente del Club de Alistados. Palabras del Coronel Batista. Rifa de juguetes. Elevación de globos. Evoluciones por aviones del Ejército. Baile por distintas orquestas. Buffet. Diversos números por conocidos artistas.

De diez a doce habrá función para los niños pobres en casi todos los cines de la Habana, con regalos de juguetes, y de cinco a siete de la tarde, retretas por bandas del Ejército, de la Marina y la Policía y la Beneficencia en los parques de la Habana.

Conforme al programa de fiestas que publicamos en nuestra edición de ayer, organizadas en los distintos centros militares en beneficio de las clases pobres con motivo del día de Reyes, se llevó a efecto ayer en los mismos el reparto de artículos de primera necesidad a aquéllas, que acudieron en gran número.

La ración consistía en 10 libras de arroz cinco estrellas; 5 libras de azúcar refinada; 2 de café molido; 2 de frijoles negros; 2 de frijoles colorados; 2 de manteca; 2 de tocino; una libra de sal molida; 12 libras de viandas surtidas y 2 latas de leche condensada.

En el Cuartel Capitán Emilio Alvarez, antiguo San Ambrosio, donde radica el Cuartel Maestre General, antiguo departamento de Administración, la labor del reparto de las raciones, estuvo a cargo del capitán del Cuartel General A. Caraballo, M.M., Jefe de la Sección de Subsistencias, al que secundaron el primer teniente Benigno Hueso; el suboficial Claudio Silva; los sargentos Jenaro Toca; Victoriano Cruz y Jesús Dopazo Hernández; el cabo José Brito y los soldados Pedro González Nolasco; Sinesio Dorta Martín; Francisco Gómez Cruz; Víctor Domenech Forte; Basilio Toledo Figueredo; Ramón Pastor Herrera y Magín Martínez Martínez, siendo muy encomiada por el pueblo la labor de dichos militares, que organizaron el repetido reparto y lo llevaron a cabo con eficiencia.

Cómo relata el Sr. A. Illas un grave incidente

Dice que lo publicado en los periódicos difiere de la realidad de lo sucedido

Habana, enero 5 de 1934.

Sr. José I. Rivero, Director del DIARIO DE LA MARINA.

Ciudad.

Distinguido amigo: La Prensa de esta capital ha venido publicando informaciones de corresponsales de Santiago de Cuba sobre el incidente mediado entre el señor Levi Marrero, Sub-Director del periódico «Adelante» (antes «Diario de Cuba») y yo.

Toda la información trasmitida por los corresponsales a los periódicos de la Habana, fué adulterada, tanto en cuanto a los motivos como a la forma en que el incidente se desarrollara, al extremo de que abrigo la seguridad de que, cuando el Tribunal correspondiente juzgue el caso y dicte resolución, no habrá Director ni propietario de periódico a quien no provoque enojo por haberles sorprendido haciéndoles transcribir falsedades en sus columnas.

Estimo que, más que a mí, interesa a la prensa seria investigar la verdad de los hechos y apreciar y declarar hasta qué grado ha sido sorprendida, pues va en ello la justificación del prestigio de que debe gozar ante las autoridades y las clases sanas de la sociedad.

Afirmo, bajo mi palabra de honor, que la verdad escueta es como sigue:

MOTIVO DEL INCIDENTE

Un título a **ocho** columnas, seguido de un «entrefilet» publicado en el citado periódico «Adelante», en el cual se informaba haberse ordenado por la Secretaría de Hacienda la investigación de fraudes cometidos varios meses antes en aquella Aduana.

Tanto por ser yo el Administrador desde hace más de un año, como por los detalles de forma en que aparecía la información, para el menos malicioso de los lectores resultaba yo directamente aludido como presunto responsable de los supuestos fraudes.

DETALLES DEL INCIDENTE

Como no era cierta la información en ninguna de sus partes, me dirigí a la Redacción del periódico para la pertinente averiguación. Presente en ella el propietario Eduardo Abril Amores, uno de sus hijos y el Jefe de Redacción Carlos Perera, no sólo negaron haber intervenido en la publicación, sino que manifestaron que de haber tenido oportuno conocimiento de ella no hubieran consentido en que se publicara, afirmando, a la vez, que su autor era el señor **Levi Marrero.**

Inquirido con ellos que éste residía en el Hotel Venus, allí le solicité haciéndome anunciar, y como rehusé su invitación para subir a su cuarto, le manifesté que lo esperaba en el «lobby».

Después de tiempo suficiente en que pudo prevenirse, vino donde mí, y como quiera que al hacerle mis pertinentes manifestaciones sobre el caso no dió explicaciones suficientes a satisfacer a un caballero celoso de su dignidad, le pegué un puñetazo con mi propia mano derecha, en la que no tenía ni uso prenda alguna.

Cuando se levantó de la caída consecuente al golpe, le invité a que se defendiera, contestándome que «eso lo arreglarían los tribunales».

Todo cuanto se ha publicado y comentado que difiera de lo que dejo expuesto, es absolutamente falso y mal intencionado. Y, repito, la prensa de solvencia moral que ha sido tomada como instrumento para servir bajas pasiones de enemigos políticos o de interesados en servir a un mal entendido espíritu de clase, no puede cruzarse de brazos ni mostrar actitud alguna de indiferencia en el propósito que, tanto o más que mío, debe ser suyo, para dejar sentada la verdad.

Así, pues, abrigo la convicción de que ese su periódico, como todos los que estimen ser acreedores al prestigio de que gozan o deben gozar, no perderá esta oportunidad para reafirmarlo.

Le anticipo las gracias por la atención que preste al asunto, para lo cual y como inicio de lo que luego estime conveniente hacer en el propósito indicado, le ruego la publicación de esta carta.

Quedo de usted con la mayor consideración y afecto, **Arturo Illas.**

Condenado un inocente por un asesinato

Picallo confiesa haber dado muerte a **Yoya**. Por ese delito cumple 14 años I. Fernández

Hace tiempo, en una accesoria de la calle de San José y Lealtad, fué muerta misteriosamente, por medio de la estrangulación, una joven que se nombraba Aurora Ruiz, más conocida por «Yoya», siendo acusado como autor del hecho, su marido Ignacio Fernández.

En el curso de las investigaciones policíacas, se pudo detener a un sujeto nombrado Antonio Picallo, al que se le ocupó ropa y prendas propiedad de Ignacio, siendo puesto en libertad por el juez de Instrucción de la Sección Tercera, quien lo exculpó del delito, mientras Ignacio era procesado con exclusión de toda fianza.

Ahora, al ser condenado Ignacio Fernández a 14 años de prisión, Picallo, atenaceado por los remordimientos, comenzó a manifestar públicamente que el único autor del crimente lo era él, debiendo quedar en libertad su amigo Ignacio.

El capitán Miguel Angel González, hasta el cual llegaron esos rumores, arrestó a Picallo, logrando que éste se confesara autor de la muerte de «Yoya».

El detenido será presentado ante el juez que inició la causa, la cual será nuevamente puesta en tramitación, hasta comprobar si son o no ciertas esas manifestaciones de Picallo, o las hizo en un momento de inconsciencia, debido al estado de embriaguez.

Guiteras, Giraud, A. Sánchez y R. Ramos han sido procesados con total exclusión de fianza

El delito de que se les acusa está cualificado por la alevosía, con las agravantes de premeditación conocida y nocturnidad. Doctores libertados. Causa del suceso

El doctor Emilio López Centellas, Juez de Instrucción de la Sección Quinta, que instruye el sumario por el asesinato frustrado del señor José Luis Penabaz, dispuso ayer la libertad de los doctores Pablo Beola, Pablo Carrera Justiz y Juan Antiga, los cuales se presentaron ante dicha autoridad judicial para responder a los cargos que en un principio aparecieron formulados contra ellos, por estimarse que el primero, tesorero de la organización «La Joven Cuba», y los segundos, preeminentes miembros de la misma, tenían conexión con el caso que nos ocupa, demostrando todos su absoluta inocencia.

También dispuso el doctor López Centellas la excarcelación de Manuel Francisco Rodríguez, exsargento de la Policía Nacional; Oscar Dennis y Juan Romney.

Y, finalmente, dicho Juez, por ante el Secretario, Sr. F. Unanue, dictó auto de procesamiento, con exclusión de fianza, contra el Dr. Antonio Guiteras, Alberto Sánchez, exdetective de la Policía Técnica; Rafael Ramos (a) «El Chino Ramos», y Rafael Giraud de Castro Palomino; de los cuatro, sólo este último está detenido, pues los tres anteriores no han sido hallados.

He aquí la resolución a que aludimos:

Auto del Juez doctor Emilio López y Centellas

Habana, enero 5 de 1935.

Dada cuenta: y,

Resultando: Que según aparece de lo actuado en la presente causa número veinticuatro de mil novecientos treinta y cinco de la radicación de este Juzgado de Instrucción de la Sección Quinta, hace varios meses se constituyó en la ciudad de Santiago de Cuba, una agrupación que titularon «Revolucionarios de Cuba», la cual tenía ramificaciones en otros lugares de la República y cuyos propósitos o fines no se han logrado hasta ahora determinar fijamente, aunque al parecer fué organizada y dirigida por José Luis Penabaz Solórzano, conocido por «Chano», y el cual había sido Gobernador de facto de la Provincia de Oriente, durante el período presidencial del Dr. Ramón Grau San Martín y cuyo nombramiento parece fué indicado, propuesto y apoyado por el doctor Antonio Guiteras, entonces Secretario de Gobernación y Guerra y Marina de dicho Gobierno, y por ser ambos correligionarios e íntimos amigos.

Resultando: Que, bien simultáneamente con dicha organización o bien con alguna posterioridad, se constituyó en esta ciudad otra organización similar, cuyos verdaderos fines tampoco se han determinado con precisión, con el nombre de «La Joven Cuba», que aparece hallarse presidida por el mencionado doctor Antonio Guiteras y la cual, igualmente, tenía ramificaciones en distintos lugares de la República, estableciéndose desde entonces entre ambas agrupaciones, rivalidades por el motivo de pretender cada una de ellas obsorber a la otra y obtener la jefatura y dirección de la totalidad con desplazamiento del que desempeñase la dirección de la que resultase absorbida, lo que hacía aumentar cada día la animosidad entre los componentes de los comités directivos de las mismas hasta crear entre ellas hondas diferencias.

Resultando: Que no habiendo dado resultado para ninguna de las dos organizaciones, el mantenimiento de la expresada tesitura, Antonio Guiteras, como representante de «La Joven Cuba», estableció relaciones de orden político con el que era su amigo y protegido, José Luis Penabaz Solórzano, con el fin de fusionar, mediante acuerdo, dichas dos asociaciones, y a ese efecto Guiteras envió a Santiago de Cuba distintos emisarios para tratar el referido particular, sin que se lograse, al parecer, el fin perseguido, por lo que dicho Guiteras determinó tratar en esta Capital personalmente con Penabaz esas cuestiones y, a ese efecto, le envió recado para que viniera a esta ciudad a entrevistarse con él, lo que aceptó Penabaz, llegando a esta ciudad el día dieciocho de diciembre próximo pasado y yendo a hospedarse al hotel «Pasaje».

Resultando: Que ya en esta Capital, Penabaz se dirigió al domicilio de Alberto Sánchez, de quien era también íntimo amigo y el cual entonces le expresó que había orden de detención contra él y después se entrevistó con Antonio Guiteras, quien le repitió, esa noticia, añadiéndole que el Ejército podía matarlo, lo cual no era cierto, indicándola entonces Guiteras, como domicilio en el que debía refugiarse, la casa de Angel Cancio, de quien previamente había obtenido el consentimiento, pero sin que éste conociera la persona de que se trataba ni los fines que se perseguían y en cuya casa Penabaz permaneció unos días, hasta que fué trasladado, por orden también de Guiteras, para el domicilio de Juan Romney, situado en el Reparto La Sierra, y de este lugar, cumpliendo también órdenes de Guiteras, fué llevado para el domicilio de Oscar Bennes Betancourt, en el cual permaneció hasta la noche del día veintiocho de diciembre último.

Resultando: Que en este lapso de tiempo, o sea del dieciocho al veintiocho de diciembre, Guiteras se entrevistaba casi a diario con Penabaz, tratando con el mismo sobre las cuestiones existentes entre ambas organizaciones que dirigían y aunque aparentemente, según Penabaz, habían quedado resueltas satisfactoriamente las mismas, es lo cierto que aunque Guiteras seguía tratándolo y teniéndolo como su amigo íntimo, a su espalda, imputándole traiciones, que no se han determinado en esta causa debidamente, pero que pudiera ser el hecho de haber revelado secretos de la agrupación «La Joven Cuba», y de perfecto y común acuerdo con otros miembros dirigentes de esta organización y pertenecientes a la Comisión de Acción de la misma, que no se ha determinado quiénes sean, pero entre los que se encuentra, según más adelante se verá, el acusado también en esta causa, Rafael Giraud y de Castro Palomino, mayor de edad, de la Habana, casado, empleado y el que se encuentra detenido en el Vivac de esta ciudad a la disposición de este Juzgado y a las resultas de la presente causa; concibieron y planearon entre ellos dar muerte a Penabaz y a este efecto, Guiteras comisionó a Alberto Sánchez, detective de la Policía Técnica, y otro individuo nombrado Rafael Ramos, conocido por «El Chino Ramos», miembros de su organización, los que debían a su vez ponerse de acuerdo con Félix Enrique Serrano, a quien aquellos buscaron y llevaron a presencia de Guiteras y Giraud, según su dicho, y los que le repitieron el acuerdo tomado por la organización, ordenándole que conjuntamente con Sánchez y Ramos debía dar cumplimiento a la misma, y a lo cual se negó dicho Serrano, habiendo tenido lugar la entrevista en el propio domicilio de Giraud y el día anterior al hecho origen de esta causa.

Resultando: Que en horas del mediodía del propio 28 de diciembre, Guiteras concurrió al domicilio de Bennes, donde se hallaba refugiado Penabaz, y después de hablar amigablemente con el mismo durante largo tiempo y no obstante estar ya dispuesta y planeada su muerte, según se dejó expuesto, le hizo saber, tanto a Penabaz como a Dennes, que esa noche el primero comería con él y que lo mandaría a buscar con Sánchez y con Ramos en la máquina que guiaba habitualmente otro sujeto a quien sólo se conoce hasta ahora por «Sagüita», y, efectivamente, alrededor de las ocho de la noche del mencionado día veintiocho de diciembre, llegaron al domicilio de Dennes, donde estaba Penabaz, en el automóvil guiado por «Sagüita», en el que viajaban Alberto Sánchez y Rafael Ramos, y los cuales, de acuerdo con lo convenido por Guiteras, se llevaron en dicho automóvil a Penabaz en dirección al Reparto Lawton, donde según también le había expresado Guiteras, éste lo aguardaría para comer; y al llegar a una parte de la Avenida de Porvenir, lugar este apartado y solitario, que sin duda escogieron de propósito, detuvieron el automóvil, bajándose del mismo Penabaz, con toda confianza, pues dadas sus cordiales relaciones con Guiteras y la amistad que le tenía a Sánchez y a Ramos, no existían motivos de ninguna clase que le hicieran dudar y ya en la calle y cuando daba su espalda a sus compañeros, éstos, con distintas armas de fuego que no se han ocupado, hicieron contra aquél ocho disparos, alcanzando uno de ellos a Penabaz y produciéndole una herida en la región meseteriana derecha y nasal del mismo lado, de pronóstico grave; emprendiendo acto seguido la fuga por la Avenida de Porvenir en dirección a Mantilla, en el propio automóvil y sin que hasta el presenta hayan sido habidos ninguno de los tres, como tampoco el doctor Antonio Guiteras, motivo por el que no han sido instruídos de cargos.

Resultando: Que no obstante la herida recibida por Penabaz, que lo hizo caer al suelo, donde lo dejaron por muerto sus agresores, aquél logró levantarse y se dirigió a una casa próxima, domicilio de Antonio Luján, quien lo atendió, y por indicación del propio Penabaz lo llevó al domicilio del Dr. Luis Garzón, de quien era amigo, pero no hallándose éste en su casa, fué atendido por el Dr. Ricardo Núñez Portuondo, quien lo trasladó a la Clínica de la Asociación Cubana, donde lo sometió a una operación, dando el parte correspondiente con el nombre de Juan Domingo, que así le dijo nombrarse el lesionado, saliendo después voluntariamente de la Clínica y dirigiéndose nuevamente al domicilio del Dr. Garzón, y de aquí a Concordia número 114, domicilio de Manuel Fernández Guevara, de donde su hermano Manuel Penabaz lo sacó llevándolo para el de Benito Tobio, en cuyo lugar fué hallado el día tres de los corrientes por miembros del Servicio Secreto del Ejército, los que lo condujeron al Hospital Militar de Columbia, donde se encuentra actualmente; y sin que Penabaz diera por sí cuenta de los hechos a las autoridades, por temor a alguna nueva represalia de sus opositores.

Resultando: Que en los periódicos de esta capital, «Ahora» y «El País», y en las ediciones correspondientes a la mañana del día de ayer, aparecen unas manifestaciones suscritas por el Dr. Antonio Guiteras que copiadas literalmente dicen así: «La Comisión de Acción creada para, utilizando los medios más adecuados que encontrara a su alcance, lograr la implantación del programa de la verdadera revolución, propugnado por La Joven Cuba, funciona con absoluta autonomía y sus acuerdos son enteramente desconocidos para el resto de la organización. Por estas razones los miembros del Comité Central de Joven Cuba, detenidos o acusados por las autoridades hasta el presente, son ajenos por completo al asunto del señor J. L. Penabaz y sólo habrán podido conocer del mismo por las Fuerzas del Ejército que los detuvieron o por la publicación de la denuncia hecha por el traidor. La Comisión de Acción declara que los demás organismos de la Joven Cuba, por la autonomía con que funciona la misma, están exentos de toda responsabilidad. Los miembros de la mencionada Comisión de Acción, no estiman necesario ni prudente, en los actuales momentos, dar a la publicidad las pruebas y documentos, relacionados con el asunto, y consideran que, el lugar de refugio buscado por el traidor (Campamento de Columbia) es bastante elocuente y explica la situación por sí sola.—**Dr. Antonio Guiteras**».

Resultando: Que instruído de cargos el acusado Rafael Giraud y Castro Palomino, alegó lo que tuvo por conveniente.

Considerando: Que los hechos que constan relatados revisten los caracteres de un delito de asesinato en grado frustrado, cualificado por la alevosía, con las circunstancias agravantes de premeditación conocida y nocturnidad, previsto y penado en el artículo 414, caso primero, casos octavo y 16, del artículo 10; párrafo primero del artículo tercero y artículo 64, todos del Código Penal; y que de lo actuado hasta ahora existen indicios racionales de criminalidad contra los acusados Dr. Antonio Guiteras y Rafael Giraud y de Castro Palomino, como autores por inducción; y también contra Alberto Sánchez y Rafael Ramos alias «El Chino Ramos», como autores por participación directa; por lo que es procedente dirigir contra ellos este procedimiento declarándolos procesados.

Considerando: Que en atención a las circunstancias del hecho, a ser el delito por que se procede, de los denominados «graves», por tener señalada al mismo pena aflictiva, el que provee estima necesario decretar la prisión provisional de los mismos con exclusión de toda clase de fianza.

Vistos los artículos 384 y demás de aplicación de la Ley de Enjuiciamiento Criminal y la Orden 109 de mil ochocientos noventa y nueve.

Se declara procesados por esta causa y sujetos a sus resultas, a Antonio Guiteras, cuyas demás generales no constan; a Rafael Giraud y de Castro Palomino, mayor de edad, de la Habana, casado, hijo de Ernesto y Mercedes; a Alberto Sánchez y a Rafael Ramos alias «El Chino Ramos», cuyas demás generales también se ignoran; y se decreta la prisión provisional de los mismos en la Cárcel de esta ciudad, librándose los correspondientes despachos.

Notifíqueseles este auto, haciéndoseles saber los derechos y recursos que pueden ejercitar contra el mismo.

Requiéraseles para a primera audiencia presten fianza por la suma de un mil pesos moneda oficial cada uno, con el fin de garantizar las responsabilidades civiles que en definitiva puedan imponérseles, y si no lo verifican, embárguenseles bienes suficientes a cubrir dicha suma, formándose, para tratar de este particular y del de prisión, los oportunos incidentes.

Tráiganse a esta causa los antecedentes penales carcelarios y de moralidad y conducta de los procesados.

Líbrense requisitorias para la busca, captura y remisión a la Cárcel de los procesados Guiteras, Sánchez y Ramos.

Comuníquese esta resolución a la superioridad y al señor Fiscal.

Lo mandó y firma el señor Juez. Certifico.

Pro Defensa y las elecciones en el Centro Gallego

Aconseja a los que deseen las juntas generales, que no acudan a emitir sus votos

Una nutrida comisión de miembros de la agrupación «Pro-Defensa del Centro Gallego» nos ha visitado para rogarnos la publicación de un escrito relacionado con las elecciones que se llevarán a efecto hoy en el Centro Gallego. Por ser demasiado extenso, publicamos los párrafos esenciales, que dicen así:

«En el día de hoy tendrán efecto las elecciones para apoderados en el Centro Gallego, pese a todos los esfuerzos realizados por los dirigentes de Pro-Defensa, y sin tener en cuenta los dirigentes del Centro Gallego que hay pendiente una resolución del Gobierno Provincial de fecha 2 de octubre del pasado año y ratificada el 20 de igual mes, por la cual se declara ilegal la Asamblea de Apoderados.

»En días pasados presentamos al Gobierno Provincial un escrito en el cual se pedía el cumplimiento del fallo, anulando el plebiscito en las delegaciones del interior, pidiendo también que teniendo en cuenta dicho fallo se suspendieran las elecciones de hoy para renovar la Asamblea, ya que al celebrarse estas elecciones se comete otra ilegalidad aun mayor que la falsedad del plebiscito social.

»Sólo nos resta decir a los socios que ninguno de los que simpatizan con las juntas generales debe votar en las elecciones de hoy, puesto que haciéndolo, se hace solidario de un régimen que no conviene a nuestra institución. Y a los señores que componen la Asamblea sólo nos resta recordarles que todo termina en esta vida, ya que haremos que los Tribunales de Justicia sean los que terminen con la Asamblea de Apoderados, y cuando llegue ese momento, que no ha de tardar muchos días, entonces será la hora de los socios.—**Eusebio Teijeiro**, Presidente p. s. r. **Antonio Gómez Blanco**, Secretario.

LOS OMNIBUS ALIADOS SE DISPONEN A VENDER SUS TICKETS A LOS «OYENTES»

Según las noticias que llegan a nosotros, la Asociación de Propietarios de Omnibus Aliados se propone complacer a los alumnos oyentes de la Universidad y otros planteles de enseñanza, expendiéndoles tickets de pasajes en las mismas condiciones que a los alumnos oficiales.

Se ha propuesto, sin embargo, a la Universidad, que provea a los citados estudiantes de carnets de identificación análogos a los que tienen los demás alumnos, aunque se significa su calidad de «oyente», en vez de la tarjeta que hasta el presente se les ha estado extendiendo.

Este es el único requisito que exige la Dirección de los Omnibus Aliados para complacer a los solicitantes.

Los alumnos oyentes esperan que la Havana Electric accederá a expenderles las tarjetas en las mismas condiciones.

ROBO EN UN CARRO DE FERROCARRIL

La Policía dió cuenta al Juzgado, del robo realizado en uno de los carros del Ferrocarril de Los Unidos, de donde sustrajeron objetos cuyo valor se ignora, que se encontraba situado en el patio de Cristina.

M.E.C.D. 2016

EN LA NUEVA SEMANA SE REANUDARAN LAS REUNIONES POLITICAS EN LA FINCA DEL PRESIDENTE

El Secretario de Justicia, sin afirmarlo, admite como posible el reinicio de las entrevistas

Háblase de la respuesta que hará llegar a la Comisión de Veteranos el Comité de Notables acerca de su demanda de que se restablezca cuando antes la Carta Magna de 1901

Columna Editorial

Una censura de ayer, que tenemos que repetir hoy

CUANDO, en tiempos de la dictadura machadista, se creó el carnet para identificación de los extranjeros, lo censuramos resueltamente, aduciendo razones que de nada sirvieron, porque estábamos bajo el imperio de la arbitrariedad.

Lo mismo hicimos—también con resultado negativo—cuando en el régimen de los «revolucionarios auténticos» en vez de ser derogada tal medida, se ratificó, dictándose el decreto número 3091 de primero de diciembre de mil novecientos treinta y tres; y como seguimos manteniendo acerca de ella igual criterio, nos creemos en el caso de exteriorizarlo nuevamente, aunque vuelva a ser inútil, ante el decreto que acaba de promulgarse para perfeccionarla...

Nos parece que si, por precepto constitucional, los extranjeros residentes han debido considerarse equiparados a los cubanos en cuanto al goce de los derechos individuales—con excepción de los relativos al sufragio—, y en el de los derechos civiles «en las condiciones y con las limitaciones que establezca la ley de extranjería»; en cuanto «a la obligación de observar y cumplir las leyes, decretos, reglamentos y demás disposiciones que estén en vigor en la República» y en la de «contribuir a los gastos públicos del Estado, la Provincia y el Municipio», imponerles un tributo especial, como más o menos disimuladamente lo es el pago del carnet de identificación, constituye una arbitrariedad.

Ese carnet fué a manera de un globo de ensayo lanzado por la dictadura machadista, para ver el efecto que causaba en la opinión pública y, según el resultado, generalizar o no la socaliña, resucitando la cédula personal, motivo de acre protesta durante la dominación española, no sólo por parte de los separatistas, sino de los autonomistas. En realidad, tuvo el carnet por único fin improvisar una fuente de recursos, con la mira de ensanchar su explotación, de lo cual nos libramos por las continuas y graves dificultades políticas que confrontó aquel régimen; pero mientras subsista, será para los nacionales a manera de espada de Damocles, porque en un apuro financiero lo hará pesar sobre ellos cualquier gobierno desaprensivo, reeditando el tributo de la cédula que abolió la primera intervención, satisfaciendo uno de los justos anhelos del pueblo cubano.

La prueba evidente de que el carnet no tuvo ni tiene más objeto que allegar recursos resaltaría, si no se hubiera declarado que a eso responde, en el hecho de tener un precio uniforme, y no de acuerdo con la posición de quienes se hallan obligados a proveerse de él, como ocurría con la cédula personal. Esta, aunque odiada en su tiempo por estimarse vejaminosa y representar una carga para el pueblo, se inspiraba, después de todo, en el principio de equidad que tiende a hacer tolerables las medidas impositivas. Hay, pues, en cuanto a tal extremo—importante en situación de bonanza económica, no digamos en la de horrible penuria que padecemos—mayor motivo para repudiar el carnet, que el que existió para repudiar la cédula, la cual llenaba una necesidad porque servía a las autoridades y sus agentes—entre los que por excepción había nativos de Cuba—como documento útil para la identificación de personas en un medio desconocido o poco conocido, en el que solían encontrar hostilidad política.

Hoy no puede decirse que exista una necesidad semejante para justificar el carnet de referencia, pues las autoridades y sus agentes no se hallan, respecto a los extranjeros—aunque ciertamente algunos de éstos actúen como agitadores sociales peligrosos y otros realicen actividades subversivas—en la misma ni análoga posición que se hallaban las autoridades españolas respecto a la población cubana. El extranjero debe y puede ser identificado en cualquier momento, y ciertamente para eso no se requiere como indispensable el carnet, el cual no proporciona mayores ventajas para conocer y vigilar a los perniciosos, que es lo que importa a los efectos de la seguridad pública; pero a esos efectos nadie negará que también conviene mantener vigilancia sobre los nacionales de la misma laya. Y no cabe estimar indispensable el carnet, porque todo extranjero posee y está obligado a presentar, cuando se le requiera a ello, documentos acreditativos de su personalidad, provenientes del lugar de su procedencia, si es transeunte, o expedidos por el representante de su nación, si es residente.

Para la prevención, lo pertinente sería empezar por adoptar medidas precautorias con los que llegan, exigiéndoles certificados de buena conducta del país de nacimiento y del de procedencia, pues si interesa eliminar a los indeseables, más interesa impedirles la entrada en el país, que la cuestión no está en poder desprenderse de esos agregados dañinos después que dieron qué sentir, sino en evitar que se incorporen a la población. Esta es la primera necesidad que hay que contemplar, procediendo, al propio tiempo, a organizar eficientemente los servicios policíacos, para dar positiva efectividad a la acción preventiva, y claro que a la represiva, no sólo respecto a los extranjeros propensos a la delincuencia, sino a los nacionales, con vistas a la defensa de la sociedad y el Estado. Con eso y con que la Policía lleve prontuarios para estar en actitud de vigilar lo mismo a los delincuentes habituales, cuando se hacen en libertad, que a los sospechosos, y con que se mantenga constantemente informada del movimiento de la población o del sector en que

No ha sido señalada todavía la fecha en que han de ser reanudadas las reuniones que se venían celebrando en la finca del Jefe del Estado, bajo la presidencia de éste.

Informó anoche a los reporters de Palacio el Secretario de Justicia, doctor Raúl de Cárdenas, uno de los concurrentes a esas juntas y de los más destacados ciertamente.

El doctor Raúl de Cárdenas fué interrogado sobre la próxima reunión, manifestando ignorar si tendrá efecto en alguno de los días de la semana venidera.

—Sin asegurarlo—dijo el Secretario—es muy posible que se verifique la junta para esa fecha.

Según es de público dominio, los asistentes a esas reuniones son, además del Presidente de la República y del Secretario de Justicia ya mencionados, el Secretario de Estado, doctor Cosme de la Torriente; el de Defensa Nacional, señor Carlos de la Rionda; el Jefe del Ejército, coronel Fulgencio Batista; el Alcalde Municipal de la Habana, doctor Miguel Mariano Gómez; el Presidente del Partido Unión Nacionalista, señor Justo Luis del Pozo y el Presidente del Partido Constitucional, doctor Carlos Manuel de la Cruz.

El doctor Cárdenas rehusó fijar concretamente los puntos que serán tratados en esa próxima reunión, pero a juzgar por informes obtenidos al respecto, puede asegurarse que girará en torno a las cuestiones políticas de la hora actual y a los problemas de orden público.

Estos temores ya fueron considerados en la última junta, pero muchos de sus puntos quedaron sin resolver. Es esto lo que se proponen hacer los miembros de lo que ha dado en llamarse Comité de Notables.

Se tiene entendido que en la junta será planteada, en primer lugar, la cuestión surgida a virtud de las gestiones que se están realizando para conciliar al Gobierno con los Sectores de la Oposición. Por otra parte, la reorganización del Gabinete es un buen número del programa, que ha de ser discutido.

La junta reiterará su deseo de llegar a un acuerdo con los Sectores como medio de restablecer plenamente la paz en el país y preparar las anunciadas elecciones con la asistencia de todos los Partidos a las urnas.

Un asunto que tendrá también el mayor interés de la junta será, sin duda, la petición de los Veteranos de la Independencia en el sentido de que sea restablecida la Constitución de 1901.

Ninguna noticia puede adelantarse a propósito de lo que responderá el Gobierno a la demanda veteranista, pero se asegura que el Comité de Notables ha de contestar por cuenta del Gobierno que habiéndose convocado comicios para una Constituyente, no existe la menor razón para desistir de tal propósito y complacer a los solicitantes, restableciendo la Constitución de 1901

No puede dudarse tampoco de que la próxima junta continuará considerando el problema del Orden Público en lo que respecta a extremar las medidas para reprimir el terrorismo andante.

Al efecto se adoptarán acuerdos que cristalicen en leyes, cuya presentación al Consejo de Secretarios hará oportunamente el doctor Raúl de Cárdenas.

También la junta considerará la necesidad de rodear de las mayores garantías el desarrollo de la zafra que está al iniciarse, a fin de evitar por todos los medios, que sea perturbada

presta servicio, procurando conocer a las personas residentes en las casas y a aquellas que las frecuentan, alcanzará resultados que no habrían de lograrse con el famoso carnet, en el supuesto de que respondiera a otro fin que el de obtener una contribución inicua, la cual nos pareció muy mal que la impusiese la dictadura machadista, pero nos parece peor que la mantengan, corregida y aumentada, los gobiernos surgidos de la revolución.

SANTA CRUZ DEL SUR VA ATENER TELEGRAFO; ESE TRABAJO COSTARA $2,500

Pronto será una realidad el telégrafo desde Camagüey hasta Santa Cruz del Sur. Mañana lunes se firmará el convenio entre el F. C. de Cuba y la Secretaría de Comunicaciones, para poder llevar el Estado sus líneas telegráficas por la postería particular de dicha Empresa ferroviaria. Ese trabajo costará alrededor de 2,500 pesos.

Dos individuos riñeron por un leve disgusto

Uno de ellos esgrimió una cabilla y le dió con ella varios golpes al adversario

Por diferencias en la venta de juguetes, sostuvieron anoche una riña en el Parque de Trillo, Conrado Pereira Freixa, vecino de Hospital 42, y Crescencio Alvarez Martínez, con domicilio en Salud 86. El primero sufrió heridas de carácter grave en la cabeza, al agredirlo el segundo con una cabilla, siendo arrestado por la Policía el agresor.

AROLLADO POR UN CAMION

Néstor Nelson Valdivia, de Cerro 451, sufrió anoche lesiones de carácter grave, al ser arrollado en San Pablo y la Calzada, por un camión del reparto de carne, que conducía José Manuel Campa, vecino de Atocha número 6, quien fué arrestado.

JOAQUIN NIN CULMELL NOS HABLA DE SU LUCHA POR EL ARTE PURO, AL QUE HA CONSAGRADO SU VIDA

Se presentará en el Auditorium en un recital pleno de incentivos, en el cual figura la Cuarta Balada de Chopin, que estudió con Falla, que le llamaba discípulo

LOS entusiasmos que animan la interesante conversación de este joven pianista, no excluyen cierta reserva en sus expresiones, como si temiera decir más de lo que se ha propuesto. Amable, dispuesto a complacer preguntas, indiscretas en muchas ocasiones, no manifiesta su desagrado cuando quiere distraer la contestación a alguna de ellas y está alerta para saber callar a tiempo. Esto hace de acicate a nuestra natural curiosidad y abusamos despiadadamente de las prerrogativas que ostentamos, manteniendo una continua «lucha» en la, sin embargo, cordial entrevista que nos concedió.

Joaquín Nin-Culmell

Nin Culmell, es artista y vive para su arte, la Música.

—«A los cinco años yo tocaba el piano y ya había comenzado a hacer composiciones, pero mi familia se oponía a que yo fuera músico». Nos dice sonriendo, para añadir que, no obstante, continuó cultivando, sólo, su afición, y ejecutaba con una técnica formada por él y sin saber solfeo, las obras que aprendía de oído y sus propias creaciones.

«Mi educación fué americana, no supe hablar el español, hasta después de mayor, que sentí la necesidad de expresarme en ese idioma, de mis padres y decidí aprenderlo como si una fuerza interior me impulsara a hacerlo, como si mis sentimientos buscaran en él, la adecuada manifestación en sus expresiones. América, que me dió muy buenas lecciones prácticas, no pudo moldear mi espíritu y cuando a los 17 años llegué a París, quedaron para mí borradas sus influencias».

Aquí entablamos animada charla, que el joven estudiante sabe amenizar interesantemente, revelándonos su espíritu observador, su intuición artística, su tacto en la dirección de su cultura.

París le ofrecía el más rico escenario para satisfacer las ansias de su espíritu ávido de conocimientos, sensible a las más altas emociones. Aunque con el maestro Falcón en la Habana había tomado unas clases de piano, tuvo que comenzar desde los principios elementales en el estudio del piano y solfeo. Y evoca, no sin emoción, la dulce compañía de su madre, alentadora de sus esperanzas y eficaz vigilante en la práctica de la penosa etapa de áridos estudios; vencimientos trágicos y lucha continuada por llegar a la meta deseada. Tuve en ella la consejera leal, y la inspiradora, que dulcifica horas de penosa incertidumbre y que sostuviera sabiamente dudas dolorosas. Debo confesar que fué la idea de acompañarla, la que determinó mi dedicación al piano. Mi madre cantaba.

Y a su lado, asistimos, a la formación de una personalidad y de un carácter en ese hijo idolatrado. No son únicamente los estudios musicales los que ayudarán en la tarea; un estudiante si quiere poseer capacidad para penetrar los secretos y amplitudes de determinado arte, ha de documentarse en forma general, tomando de todas las expresiones artísticas, las que le ayudarán a manifestarse con mejor exposición en la escogida. Culmell practica esa lección y visita museos de pintura, en Bibliotecas se satura de ciencias y busca en la amistad de espíritus superiores el consejo y la guía que iluminen su camino. Ricardo Viñes, es el nombre que primero pronuncian sus labios con reverencia. «Me brindó su más cariñosa amistad. Viñes es un prestigioso paladín de la música moderna en los escenarios de París y Sur América. A este insigne pianista le han dedicado obras, Debussy, Rimski Korsakoff, Falla, sus «Noches de España», etc., etc. Musicólogo y filósofo posee una colección de manuscritos suntuosa, una riqueza; su posición sin embargo es modestísima».

De Viñes tomé valiosísimos ejemplos, de imponderable valor para un artista. Y Nin Culmell deja adivinar que su vida, aunque plena de entusiasmos, de ideales que le sonríen en espléndida floración, le ha dejado ver también la inevitable dureza de sus escollos, la traidora asechanza de sus dolores.

Diez años estudié, parte en París, en la «Schola Cantorum» que fundara D.Indy, parte en España, teniendo la suerte de que Falla me llamara discípulo, ese gran Don Manuel, espíritu superior, cristiano fervoroso, que desdeñó el homenaje de una nación que no podía tributarlo a Dios oficialmente».

«Francia me sirvió de introductora gentilísima al trasladarme a España. Entré en ella por Andalucía, y mi españolismo innato no pudo encontrar mejor ambiente para derramar su desbordante simpatía. La compenetración fué simultánea, y desahogué ocultas ansias, ignorados sentimientos de afinidad. Una vez que hube de descubrir en mí esta inclinación hacia la patria de mis mayores, hice un alto para orientarme. Y busqué en Castilla los cimientos que sostuvieran el afiligranado castillo de mis cristalizados sentimientos».

De nuevo el joven estudiante nos prueba su constante vigilancia hacia su formación artística y asistimos a una parte interesante en su carrera: estudia los clásicos, lee a Cervantes, Lope de Vega, Calderón de la Barca, Manrique, inmortal autor de las «Coplas a la muerte de mi padre». Velázquez, Murillo, el Greco plasman en sus pupilas, los coloridos elocuentes del alma española, diamante de mil facetas. Goya le da la nota irónica que daña con su realidad puesta sin disimulos.

La gran España pone en sus manos las obras inmortales de Santa Teresa, San Juan de la Cruz, el Cid: «al sentirme español me reconocí cubano»—exclama nuestro interlocutor, en una explosión de entusiasmo. «Mi espíritu ha tenido que dar una vuelta en redondo para encontrarse, hoy puedo decir que «me siento cubano y sueño con esa patria que pensaron Martí y José de la Luz, una Cuba, muy cubana».

El pianista aparece ahora, al llegar a su primer recital en el Salón de Bellas Artes de Madrid en 1930. Trabajo nos cuesta conocer de sus éxitos, prefiere enseñarnos recortes de la prensa, y apenas nos da tiempo para recorrerlos. Numerosos sus recitales en las capitales españolas y París. Algo no olvidamos, han dicho «preferimos la interpretación del joven Nin Culmell a la de Rubinstein, en la «Danza Ritual del Fuego», de Falla. Hay en ella, el adecuado clasicismo, le imparte el misticismo gitano que exige su ambiente, sin excluir lo español, que se abusa con exceso, Culmell cumple con devota obediencia lo impuesto por el autor». En otro lugar leemos: «Es uno de los temperamentos más interesantes actualmente entre los jóvenes pianistas».

El nos habla de su gran amor a la música, de cómo busca en sus interpretaciones ser «solamente» el medianero entre el autor y el oyente. Detesta el personalismo, quiere desaparecer diluído en la obra del autor. «Yo siento cuando el público penetra en mi intención, olvidándose de mí», es entonces cuando me recompensa el arte.

Si como pianista ha de vivir frente al público, violentando su natural modestia, toma actitud rebelde al dirigirse al compositor que hay en él. «A éste sí puede guardarlo en un rincón donde el crisol de estudios y experiencias, vaya buscando la forma que el ideal ha puesto en su mente. Yo quiero hacer arte español en una exposición universal. Si Vitoria, Scarlati y Cabezón, pudieron escribir aquellas páginas inmortales, yo quisiera lograr trasladar en nuestro lenguaje de hoy, esa esencia misteriosa del rancio «castellanismo» que en aquellas obras universales vibran conformes a su época».

—«No sé si podré considerarme moderno, si ello supone desviación en las reglas de armonía y ritmo exterior e interior eternas.

«Yo siento primero, luego escribo y muy lentamente por cierto, soy exigente y desconfiado de mí mismo».

Joaquín Nin Culmell, se presentará en el escenario del Auditorium en un interesante recital, en el cual figura la Cuarta Balada de Chopin, que estudió con Falla, la Danza Ritual del Fuego, de ese autor, y su «Habanera», que compuso en 1928, antes de comenzar sus estudios musicales, inspirada en tres impresiones: Poema, Pintura, Ciudad.

Interpretará a Bach, para el que guarda profunda admiración y a Schumann, con un grupo de obras de Albéniz.

Vamos a terminar informando que Rodolfo Haffeter le ha dedicado una «Obertura-Concierto», que estrenará a su vuelta a París, lo mismo que una composición de Daniel Lasur, que pertenece a la vanguardia de la juventud moderna en París.

En uno de los Conciertos privados de Cortot, con quien ha tomado clases también, dará a conocer su «Sonata», editada por la Oxford University Press.

Joaquín Nin Culmell, pese a su modestia, demuestra la documentada cultura que adorna su personalidad, sencilla pero determinada, sirve a la verdad con inflexible devoción y dedica a la música la más rendida adoración. Es un «causeur», que se capta la atención del oyente, alerta siempre a evitar su cansancio. Del artista, del pianista ya conocerán nuestros lectores en su recital.

CEGALL.

Enero de 1935.

UNA FUNCION DE CIRCO EN LA CASA DE BENEFICENCIA A LAS 9,30 DE LA MAÑANA

A las nueve y media de la mañana de hoy tendrá efecto en la Casa de Beneficencia y Maternidad de la Habana, institución que actualmente se encuentra bajo el celoso cuidado del Dr. Julio C. Portela, una función de circo, ofrecida por las Cervecerías cubanas a los niños del Asilo. También se repartirán juguetes y dulces, los que serán ofrecidos a los niños como regalo de Reyes.

Al acto asistirán entre otras altas personalidades escolares, el señor Secretario de Educación Pública, doctor José Capote Díaz, y el Superintendente Provincial de Escuelas, Dr. Quintana.

FECHAS DE AMERICA

ENERO 6 1752

Nace el pintor portorriqueño Campeche.

Había, a mediados del siglo XVIII, en la ciudad de San Juan de Puerto Rico, un «dorador, adornista y pintor» llamado Tomás Campeche.

Estaba casado con una buena mujer—María Jordán—, y vivía en el número 43 de la calle de la Cruz.

Tuvo varias hijas; y el 6 de enero de 1752, cual rico presente de reyes, un gracioso niño, al que pronto bautizó con el nombre de José.

Creció el chiquillo siendo la alegría de aquel honrado hogar. Era de carácter dulce y muy obediente en todo, excepto en una sola cosa. Regaños y castigos resultaron siempre ineficaces para evitar que José Campeche pintase por todas partes.

Si veía una superficie a propósito, no podía resistir a la tentación de pintar algo en ella.

Con «carbón o yeso» pintaba donde quiera figuras de santos, paisajes de las Sagradas Escrituras, retratos de personas de la familia, de conocidos, de compañeros de juegos, y a veces bellos paisajes borinqueños o curiosos rincones de la ciudad.

Así tenía perdidos «portales, aceras y paredes». Aterrorizaba a los vecinos, que le peleaban con frecuencia; pero cuando no estaba delante, admiraban sus obras y se sentían orgullosos de él.

Sin tener nadie que le enseñara, ni siquiera modelos que imitar, José Campeche se hizo pintor notable. Su nombre aparece en diccionarios extranjeros y sus trabajos se mencionan en libros y revistas.

Sabe Dios qué perfección habría alcanzado si hubiera accedido a las constantes indicaciones de que fuese a Europa, a conocer los buenos maestros y a visitar los grandes museos. ¡Tal vez América tuviera en el cielo del arte un astro de primera magnitud!

Muertos sus padres, José Campeche se consagró a su casa, «atendiendo con singular solicitud al sustento y bienestar de sus hermanas».

El secreto de no salir nunca de su querido Puerto Rico debe estar en ese cariño a la familia, necesitada de su amparo.

También se achaca al amor fraternal el que permaneciera soltero, mas hay quien dice, que el pintor no se casó porque guardaba en el corazón, la abierta herida de una pasión mal correspondida.

«Era de mediana estatura, un tanto delgado y ágil de miembros, de color sonrosado al par que trigueño, laso el cabello y pardo los ojos. Afable a la vez que serio y formal en su trato, de maneras excelentes».

Inclinado al misticismo y modesto en grado extraordinario. Amaba la soledad y le gustaban los paseos matinales, para contemplar el esplendor de la Naturaleza.

Disponía de escasos recursos artísticos, sirviéndole de taller, modesta e inadecuada habitación.

De los innumerables cuadros de Campeche, muchos «han ido a parar a manos extrañas» y otros andan dispersos por la isla, conservándose algunos como preciado tesoro por las buenas familias portorriqueñas.

Dice su paisano Eduardo Neumann Gandía «que la paleta del celebrado artista parece robó sus primores al cielo tropical y sus bellos sentimientos al corazón de la patria».

Además de los paisajes, dejó muchas «pinturas místicas sobre lienzo, cobre y madera».

De su **Concepción o Reina de los Angeles**, ha dicho Infiesta que «es creación sublime, embellecida por la inspiración». Este lienzo «tiene figuras muy bien escorzadas y rivaliza en mérito con otros parecidos, de artistas afamados».

Hay un **San Juan Nepomuceno**, «famoso por su dibujo y colorido». Merecieron elogios la **Virgen de Belén**, la **Virgen del Rosario**, la **Visión de San Antonio**, un magnífico **Descendimiento**, un **San Francisco**, etc.

Entre sus retratos, sobresale el del brigadier Castro, héroe de la defensa de Puerto Rico contra los ingleses, en 1797. «La persona del valeroso brigadier —dice el citado Neumann Gandía— está bien dibujada y brilla por su entonación: el lienzo es una joya de inestimable valor, con detalles muy bien pintados».

También se consagró Campeche a la arquitectura y al tallado: «obras suyas son el altar mayor de la iglesia de Santa Ana, de la capital; el retablo del eremitorio de Hormigueros y otras esculturas».

Murió el pintor en noviembre de 1809. Lo sepultaron en el antiguo convento de los dominicos.

El Gobierno colonial «supo honrar su genio: en la Gaceta Oficial hizo su elogio fúnebre y concedió a sus hermanas una pensión vitalicia».

Un cuadro del pintor Campeche. (El retrato del brigadier Castro, héroe de la defensa de Puerto Rico contra los ingleses, en 1797.)

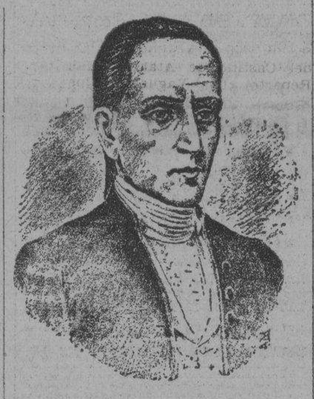

José Campeche

En 1841, la Real Sociedad Económica de Amigos del País, colocó su retrato en la Galería de Notables. Celebró además un certamen poético «para dar a conocer los méritos del reputado pintor»; y le cantaron con inspiración Manuel Corchado, Alejandrina Benítez, Carmen Hernández y otros.

Y más tarde, la misma patriótica institución, colocó en la casa donde Campeche nació y vivió, «en el frontispicio que da a la calle de San Sebastián», una lápida con la siguiente inscripción:

Al Maestro José Campeche, pintor portorriqueño. La Sociedad Económica de Amigos del País. Año 1862. Nació 1752. Murió 1809.

En la querida isla hermana, la hermosa e infeliz Borinquen, que suspira por la libertad mientras gime prisionera bajo la garra cruel del águila voraz, hay siempre un devoto recuerdo para el hijo predilecto que tanto la honró.

M. R. Maribona Viña.

El Dr. Ramón L. Oliveros ha sido detenido

La Asociación de Repórters inició en seguida gestiones para conseguir su libertad

El doctor José Ramón López Oliveros, destacado periodista y miembro distinguido del Magisterio, fué objeto de detención anoche, por policías de la Novena Estación.

Según dice la Policía, al practicarle un registro en su domicilio, le fueron hallados libros que, a juicio de los agentes, eran de literatura extremista.

El doctor López Oliveros fué enviado al vivac, a disposición de la autoridad judicial correspondiente.

Tan pronto como la Asociación de Repórters tuvo conocimiento de la detención de dicho asociado, comenzó a hacer activas gestiones para lograr su libertad, ya que se estima que el doctor López Oliveros sólo dedica sus actividades a las dos profesiones citadas: periodismo y magisterio, debiéndose seguramente a una confusión el que haya sido detenido.

Adolfo Cienfuegos Camus acaba de ser nombrado Embajador de México ante el gobierno cubano

Italia se dispone a comprar tabaco en Cuba. La orden ha sido t asmitida ya. Escuelas preparatorias para los obreros. La combinación consular de nuestra Cancillería

NOTICIAS OFICIALES DE LA SECRETARIA DE ESTADO

La Legación de la República en Italia ha comunicado a la Secretaría de Estado, que el Jefe del Gobierno italiano, por una reciente circular dirigida a los Gobernadores de las Provincias del Reino ha dado la orden necesaria para la formación de escuelas preparatorias para obreros, las cuales deben desenvolverse sobre las bases siguientes: 1o: Institución de cursos de especialización para los desocupados genéricos. 2o: Desenvolvimiento de cursos de especialización para los maestros y oficiales obreros. 3o: Coordinación de las varias iniciativas referentes a la instrucción profesional, en relación de manera especial, con la directiva y la acción de las asociaciones sindicales.

PASAPORTES Y CIUDADANIAS

El Negociado de Ciudadanía y Migración de la Secretaría de Estado, entregó en el día de hoy los siguientes documentos: Pasaportes: Andrés Alpízar y Osés. Certificados de Nacionalidad: Pablo Lavín y Padrón, Rosa Reyna y Benavides, Nicolás Salvi y Carmona, María Alcalá y Rodríguez, María Cadenas y Sibón. Cartas de Naturalización: Jaime Sakolnik y Vidrianski, Juan Batlle y Bores, Rubin Saplik, Martín Lee y Wong, José Moza y García, Heraz Binker, Monzck Szk'ared, Jesús Novoa y Castro, Faustino Rodríguez y Castro.

ITALIA COMPRA TABACO A CUBA

La Legación de Cuba en Italia ha informado a la Secretaría de Estado y por gestiones especiales de dicha Legación, que a pesar del fuerte desarrollo alcanzado en Italia en el cultivo de tabacos similares a los de procedencia cubana, el Ministro de Finanzas italiano ha dado encargo al Jefe de la Agencia de los Monopolios del Estado en New York para adquirir el tabaco necesario para dicha administración de los monopolios del Estado directamente en el mercado cubano.

MOVIMIENTO CONSULAR

Ha sido trasladado el Sr. Edgardo Buttari y Puig del cargo de Cónsul General, instructor consular, a Cónsul GeGneral en Amberes, Bélgica en la vacante ocurrida por fallecimiento del Sr. Próspero Pichardo; ascender al Sr. Enrique Molina y Enríquez, Cónsul de primera clase en N. York, al cargo de Intendente de la Secretaría de Estado, con la categoría de Cónsul General (dicho funcionario ingresó en el servicio como Vice Cónsul, habiendo desempeñado cargos en Ecuador, Panamá, Marsella, París, Calcuta, San Juan de Puerto Rico, dejándosele excedente en el año 1930 y vuelto a reingresar en el Gobierno del General Mendieta, habiendo desempeñado también el puesto de Cónsul de primera clase en New York. El Cónsul General Sr. Molina ostenta el grado de coronel de nuestra guerra de Independencia. Al señor Cayetano de Quesada y Socarrás, Cónsul de segunda clase en Nek York, E.U.A., a Cónsul de primera clase en el expresado lugar. Al señor Armando Reyes y Roselló, Cónsul de tercera clase, a Cónsul de segunda clase, en la vacante producida por el ascenso del señor Quesada y Socarrás; y reintegrar al servicio activo como Cónsul de tercera clase, al señor Enrique Fernández y Díaz, que se encuentra en situación de disponibilidad con dicha categoría y con 15 años en el Servicio Exterior de la República. Trasladando al Cónsul señor Tomás Estrada Palma y Guardiola, Cónsul de primera en Oporto con igual categoría en New York, al Sr. Carlos González, Vice Cónsul, de Panama a Kobe. A Justo A. Proenza y Proenza, Canciller, de Kobe a Batavia. Gustavo E. Mustelier, Cónsul General en Batavia se le concede licencia para venir a la Habana. Eugenio Castillo y Borges, Cónsul de primera clase, ex-Secretario del Embajador en Washington, con igual categoría a Londres. José Manuel Villalón, Secretario de segunda clase se traslada de Venezuela a Quito, Ecuador, con la misma categoría y al Secretario de segunda clase, Mario Luque con su misma categoría, de Quito, Ecuador, a Caracas, Venezuela.

RECAUDACION CONSULAR

Por el Negociado de Contabilidad Consular se ha remitido en el día de hoy a la Tesorería General de la República la cantidad de $6.787.64, importe de las recaudaciones consulares de las oficinas siguientes: Vigo, Gijón, Santa Cruz de Tenerife, Briegetown y Shanghai, correspondientes al mes de Noviembre próximo pasado; y las oficinas de Marsella y Ginebra correspondientes a Diciembre último.

CIENFUEGOS CAMUS, EMBAJADOR DE MEXICO EN CUBA

La Agencia Trens, de Ciudad de México, informa a la Oficina Nacional de Prensa adscripta al Negociado de Información y Publicidad de la Secretaría de Estado, lo siguiente:

«El señor Licenciado Don Emilio Portes Gil, Secretario de Relaciones Exteriores ha notificado los nombramientos de varios representantes diplomáticos en el extranjero, señores Profesor Adolfo Cienfuegos Camús, Embajador de Cuba. Licenciado Alfonso Reyes, Embajador en el Brasil; Licenciado Leopoldo Ortíz, Ministro en Alemania; Gonzalo N. Santos, Ministro en Bélgica; Basilio Badillo, Ministro en el Uruguay; José Vázquez Schiafio, Ministro en Honduras; Doctor José Pérez Gil y Ortíz, Ministro en Santo Domingo.

Nombramientos consulares: El señor Eduardo Villaseñor fué designado Cónsul General en New York, ratificando el nombramiento del Sr. Rafael de la Colina, Cónsul General en San Antonio de Texas, dando como cosa segura el rumor circulado de haberse designado Embajador en Washington al Dr. Francisco Cantillo Nájera, en el mismo sentido designado Ministro en París al ingeniero Marto R. Gómez, que desempeñó hasta hace poco la Secretaría de Hacienda. Se extendió el nombramiento de Jefe del Departamento de Turismo al Sr. José Dámaso Fernández. Tomó posesión hoy el Oficial Mayor de esa Dependencia, el General Teófilo Alvarez y el Licenciado Agustín Gómez, nombrado nuevo Oficial Mayor de Economía Nacional.

Está laborándose por acrecentar el turismo hacia Cuba

Hoy embarcará para la Florida, el Presidente de la Com. del Turismo

Los nuevos comisionados del Turismo, desde el propio instante en que tomaron posesión de sus cargos, no han escatimado empeño alguno en el movimiento de propulsar la más eficiente propaganda para la mayor cantidad de éxito del mismo.

Como el tiempo de que se dispone no es suficiente a desarrollar de momento las iniciativas que se traduzcan en beneficio de lo que en Cuba se ha dado en llamar «la segunda zafra», los nuevos comisionados, sin contar por ahora con el apoyo económico suficiente, se han decidido a utilizar sus influencias personales y sus distintas conexiones para ofrecerlas al servicio de la Corporación, para de esa manera impulsar hacia Cuba, en cuanto sea posible, un gran rii de oro, que es, en otros términos, el turismo nacional.

Hoy embarca, con el propósito de participar del próximo Congreso del Radio que tendrá lugar en Miami, el señor Ricardo Nodarse, quien va con la magnífica Orquesta Típica Cubana, la cual va a trasmitir por las cadenas de radio de Norteamérica música cubana. Además, llevan numerosos souvenirs consistentes en tabacos, cigarros y ron cubanos, con el objeto de obsequiar a los residentes en aquella ciudad.

Asimismo hoy embarcará para la Florida el conocido industrial señor José Sabatés, Presidente de la Comisión del Turismo, el cual realiza el viaje «de buena voluntad» como delegado e invitado especial a Miami, San Petersburgh y Tampa. Le acompaña el señor Manuel Ardois, delegado de la Comisión del Turismo en Miami, quien lleva efectivas instrucciones para realizar una gran propaganda.

Mientras el señor Sabatés esté ausente, ocupará la presidencia de la Comisión el señor José Cidre Ochoa, reputado naviero que viene prestando con gran desinterés su valiosa cooperación y su gran experiencia en materia turística obtenida al través de muchos años de viajes, en los cuales ha podido apreciar de cerca los distintos sistemas puestos en práctica en Europa y los Estados Unidos para fomentar y conservar las grandes corrientes del turismo.

No renunció el Secretario de Obras Públicas

Tampoco ha tenido ningún roozamiento con el Jefe del Ejército. El «Caso Ibarra»

Cerca del mediodía, ayer, concurrió a Palacio el Secretario de Obras Públicas, ingeniero Enrique Ruiz Williams.

Inmediatamente fué recibido por el Presidente de la República, a quien le trató de asuntos relativos a su Departamento, dándole cuenta del estado de las obras que se vienen realizando en la Habana y provincias.

El ingeniero Ruiz Williams fué interrogado por los repórters cuando salía del despacho presidencial acerca de la presentación de su renuncia como Secretario, motivada por cierta diferencia de criterio surgida entre el funcionario de Obras Públicas y el Jefe del Ejército.

Los periódicos que daban cuenta del incidente lo atribuyen al disgusto manifestado por el coronel Batista ante la designación del señor Rudolfo Ibarra, como ingeniero Jefe de la provincia de Oriente.

El señor Ruiz Williams negó categóricamente lo de su dimisión, añadiendo que en ningún momento había tenido el más leve incidente con el Jefe del Ejército, siendo así que mantiene con él las más cordiales relaciones.

Explicando el caso del señor Rudolfo Ibarra dijo el Secretario, que era, efectivamente, candidato al cargo pero que no fué designado por ser sólo arquitecto y no ingeniero.

El Secretario agregó:

—Este asunto no ha tenido importancia, pero ha sido abultado exageradamente para producir sensación. Se ve que es la obra de una imaginación calenturienta.

El doctor Agustín Acosta, Secretario de la Presidencia, negó también, ayer en Palacio, que el ingeniero Ruiz Williams haya renunciado su importante cargo.

HERIDO GRAVE

Agustina León, vecina de San Luis número 8, fué arrestada anoche por la policía de la Duodécima Estación, con motivo de haber herido grave, de una puñalada en el pecho, a su marido, el soldado Enrique López, con el cual sostuvo un disgusto en la casa San Luis 4, siéndole ocupada el arma.

M.E.C.D. 2016

¡ECONOMICE!
25c el tubo grande
15c el tubo pequeño
PASTA DENTIFRICA PHILLIPS
combina en uno solo todos los tratamientos para la higiene de la boca.

CANAS
Haga Ud. la Mejor Tintura
No pague dinero por agua. Por pocos centavos compre en la botica una caja de Compuesto de Barbo, añádale el agua y glicerina según las instrucciones, y obtendrá la mejor tintura para el cabello. Para los bigotes es también magnífica: inofensiva, eficaz y fácil de aplicar. Sus años de uso son su mejor garantía.
PARA LAS CANAS, BARBO

UNA SUBVENCION A LA FABRICACION DE COCOA EN LA ISLA DE TRINIDAD

PUERTO ESPAÑA, enero 5. (AP) Se anuncia que el Gobierno colonial concederá una subvención a la cocoa que se exporte desde puertos trinitarios, fijando para ello un crédito de $1.600.000 anuales.

El dinero se obtendrá mediante un empréstito, de conformidad con el plan recomendado por la Cámara de Comercio.

EL 25 POR CIENTO DE LA POBLACION ES ISRAELITA

JERUSALEN, Palestina, enero 5. (A P.)—De acuerdo con los datos publicados hoy por la Agencia Hebrea, el 25 por ciento de la población asentada en la Palestina es israelita, contando con 300,312 miembros hasta el 1 de enero.

Se ha duplicado, pués, la proporción contra los datos de 1922.

SALES PURGATIVAS DE BOARIO (ITALIA)
SALES PURGATIVAS ACLORURADAS
EL MEJOR LAXANTE

FARMACIA DROGUERIA DE "JOHNSON"
DE TURNO LOS LUNES
Obispo No. 30 TELEFONO-A-2129.

LA MAYOR
35 EDIFICIOS
700 EMPLEADOS
SARRÁ
DROGUERIA
ABIERTA TODOS LOS DIAS
TODA LA NOCHE LOS MARTES
A-8026 A-3641

FARMACIAS de turno hoy

DOMINGO

HABANA

Trocadero y San Nicolás	A-6666
Ave. Bélgica (Egido) 57	M-4288
Ave. Simón Bolívar (Reina) 55	M-4666
Ave Simón Bolívar (Reina) 141	M-4050
Ave de la República y San Francisco	U-6815
Ayesterán y Bruzón	U-6919
Desagüe y Marqués González	U-7700
R de Luzuriaga Alcantarilla 24	M-5193
E. Palma (Consulado) y Genios	M-4404
E Palma y General Aguirre (Animas)	M-4343
Gral Aguirre (Animas) 36	M-4543
Habana 43 y Cuarteles	M-4890
Máximo Gómez (Monte) 44	M-4819
Máximo Gómez (Monte) 344	M-4690
Merced y Habana	M-4370
Misión y Florida	M-4400
M. Suárez (San Miguel) A. M. Lazcano	M-5677
Padre Varela, (Belascoain) 1	U-1144
Padre Varela (Belascoain) 63	U-6795
Padre Varela (Belascoain) 227	A-6766
Pí y Margall (Obispo) 30	A-2120
Rafael M Alonso Gervasio 41	M-4036
Ricla (Muralla) 8	A-2816
Ricla (Muralla) 99	M-5386
Zenea (Neptuno) 2	M-4244
Zenea (Neptuno) y Soledad	U-1693

VEDADO

Ave. Wilson 130 (Línea)	F-5656
J. 1 entre 7 y 9	F-6128
Ave España (17) entre A y B	F-6089
Ave España (17) esq. a 20	F-2277
23 entre B y C	F-1246
26 entre 25 y 27	F-6200

VIBORA

10 de Octubre y San Mariano	I-7727
10 de Octubre 443 esquina a Colina	I-3666
10 de Octubre 801 esquina a Paco	I-7337
Concepción y Ave. Acosta	X-2244
San Mariano y Armas	X-3023

JESUS DEL MONTE Y S SUAREZ.

10 de Octubre (J. del Monte) 143	X-5936
Ave. Presidente Gómez. (Correa) 2	I-1111
A de la Piedra (Santa Emilia) y Paz	I-7458
J. de J. Benítez, (San Benigno) y Zapotes	I-7575

LUYANO

Fábrica y Santa Felicia	X-2248
Concha y Juana Abreu	X-2424
M. Fernández y Castro (Lugo) 7	I-7237

CERRO

Calzada del Cerro 697	I-7701
Churruca 29	I-7650
Salvador y San Quintín	I-7602

NOTA.—Este grupo deberá prestar servicio público todo el día y toda la noche de los domingos siguientes: Enero 6, Febrero 17, Marzo 31, Mayo 12, Junio 23, Agosto 4, Septiembre 15, Octubre 27 y Diciembre 8.

HABANERAS

LA MODA ACTUAL

NOVEDADES DEL MOMENTO

Una bella combinación para la hora del **cocktail**, comida o fiesta informal, es éste sencillo traje confeccionado en crepé satín negro, con la chaqueta de tiras de plata sobre tafetán negro.

El detalle original de este conjunto lo hace el cinturón, formado de una pieza de crepé rojo brillante que se ajusta al cuerpo en un estilo nuevo muy elegante.

NOTAS DE PARIS

Entre las indicaciones que nos hacen de París sobre las carteras de moda se encuentran las planas, cuadradas en forma de sobre, que llevan en sus tapas unas láminas muy finas de madera en distintos colores.

Aquí hemos visto algo muy parecido a estas que nos destacan del centro de la moda, siendo, las más acabadas y las que más se parecen a las francesas, las que en su interior llevan impresas las iniciales **C.D.C.**

Estas carteras se ven en las principales tiendas donde han tenido un gran éxito actualmente.

MUEBLES MODERNOS

La simplicidad del mueble moderno obliga a que este sea confeccionado con ricas maderas, ya que solamente lleva en fina talla algunas líneas rectas para formar ángulos o redondear la pieza que se vaya a fabricar.

En los colores de la madera también estriba el buen efecto, así como también en el acabado que debe ser perfecto. Para conseguir tal cosa bastará hacer una visita a la gran mueblería **La Moda**, establecida desde hace varios años en Galiano y Neptuno, donde tienen una variedad de diseños en arte nuevo capaz de llenar el gusto más exigente.

También poseen en sus amplios talleres magníficas maderas del país y extranjeras que esperan en secadores adecuados durante varios años para ser empleadas, logrando así que el mueble conserve siempre su misma forma, completamente curadas.

Estos muebles modernos pueden entregarse a los pocos días de ordenarse, porque **La Moda** es una de las pocas casas en la Habana que cuenta con un personal propio y materiales preparados para realizar **creaciones dinámicas**, que es como se llama actualmente el arte nuevo en los Estados Unidos.

CREMAS DE TOCADOR

Con el aire frío que hace en la presente estación se notan los cutis estropeados en las personas que no se lo atienden como deben.

Ahora, más que nunca, deben emplearse las **Cremas Tokalón**, que están fabricadas con productos tan preparados que evitan que el cutis más fino, se dañe con cualquier alteración en la temperatura.

Con las indicaciones que trae cada tuvo de **Crema Tokalón**, podrá aplicárselo cualquier persona, en la seguridad de usar lo mejor en la forma más adecuada.

Estas cremas se consiguen en cualquier tienda o droguería a precios muy económicos.

MADRIGALES TRISTES

Loca cultivadora de dolores,
abrí mis surcos y sembré flores
para adornar mi juventud de amores,
y tener en mi vida primavera.
Y en la siega primera,
tan sólo zarzas hallé en el suelo.
Me dijo el corazón: «Siembra y espera».
Y sembré, y esperé...
Tiempo ha que vivo
sin ver la extraña floración que anhelo,
mientras que en triste soledad cultivo
la estéril zarza de mi eterno duelo.
Así voy por mi huerto
pedroso y desierto,
esclava de la suerte y azares.
En pago de mi amor recibo inquinas;
ciega cultivadora de mis pesares
que siembro flores y recojo espinas.

Conchita Vizoso.

MENU DEL DIA

Almuerzo	Comida
Grape fruit.	Cantaloup.
Huevos en acemitas.	Sopa de menudos.
Arroz blanco. Platanitos.	Pargo con salsa verde.
Albóndigas de carne de puerco.	Rosbif con puré de papas.
Ensalada de col y papas.	Ensalada de tomates.
Arroz con leche.	Sopa borracha.

RECETAS DE COCINA

Patas a la Juliana

Se lavan y limpian bien las patas de ternera poniéndolas a servir con tres o cuatro zanahorias picadas y agua suficiente. Cuando estén blandas se deshuesan y ponen de nuevo en el caldo con sal, pimienta y una lasca de jamón crudo picado, dejándolo hervir otro rato dándole color con azafrán. Aparte se deslíe una cucharada de mostaza, vinagre y perejil picado, se cortan huevos duros en ruedas y aceitunas y se le agregan a las patas fuera del fuego.

M. R. de FONTANILLS.

DIEZ REVOLTOSOS DE TUNEZ, HAN SIDO DESTERRADOS AL DESIERTO POR BEY S. AHMED

TUNEZ, enero 5. (AP).—Diez nacionalistas tunecinos han sido desterrados al desierto por haber maltratado a la escolta militar de Bey Sidi Ahmed en una refriega que se registró ayer en las calles de esta ciudad.

Los nacionalistas y la escolta del potentado muslim de este protectorado francés se acometieron a golpes después q. el Bey se negó a recibir una petición a favor de otros nacionalistas que estaban sufriendo la pena de destierro.

Ocurrió el hecho en momentos en que el Bey y sus acompañantes se dirigían a a mezquita para tomar parte en los servicios religiosos.

Opta el Doctor Luis de Feria por la Cátedra de Derecho Administrativo

Un joven jurista de positivo valor, el doctor Luis de Feria, se destaca entre los concursantes que han optado por las cátedras que recientemente se habrán de cubrir, interinamente, en nuestra Universidad.

El plazo de inscripción ya ha sido definitivamente cerrado y los concursos habrán de efectuarse en fecha muy próxima.

Uno de los primeros será el de la cátedra de Derecho Administrativo, para la que es un contendiente de fuerza el doctor Luis de Feria, graduado de la Universidad de la Habana y en la facultad de Derecho de la Universidad de París, en donde se hubo de especializar, obteniendo diplomas, precisamente, en Derecho Administrativo.

Es además el doctor de Feria un conferenciante distinguido que colocó muy en alto el nombre de Cuba en la Universidad Central de Madrid y en la Real Academia de Legislación y Jurisprudencia, donde pronunció diversas conferencias sobre Derecho.

Trajo de París el doctor Luis de Feria la misión de fundar entre nosotros la Sociedad de Legislación Comparada, que ha inaugurado sus actividades con un ciclo de conferencias por nuestros más grandes juristas, como los doctores José Guerra López, decano de nuestra facultad de derecho, y el doctor Alberto Blanco, profesor de la misma.

Ha fundado también la Academia de Derecho de la Sociedad de Legislación Comparada y publicado algunos libros sobre Derecho.

Es de hacer constar, además, sus constantes colaboraciones en importantes revistas jurídicas y su labor de divulgación a través de conferencias y artículos de periódicos, en los que ha demostrado últimamente sus conocimientos en la materia.

PUDIERA EL JAPON, SI QUISIERA, PROVEERSE DE PETROLEO MEXICANO

TOKIO, Japón, enero 5. (AP).—El periódico «Asahi» afirma, sin confirmación oficial del Gobierno, todavía, que una de las más importantes empresas petroleras mexicanas ha ofrecido vender al monopolio petrolero del Japón, permitiendo así dar término a la controversia con las empresas angloamericanas, las concesiones que posee para la explotación de sus campos petrolíferos.

Trátele los resfriados con el método verificado

CUANDO un resfriado ataca a un niño, no hay que arriesgarse. El dinero que se ahorra descuidando un resfriado—o experimentando con remedios dudosos—bien puede ser el precio que uno paga por predisponerse al desarrollo de enfermedades más graves, como bronquitis, pulmonía, mastoiditis, etc.

Predilecto de las madres por dos generaciones

No hay necesidad de experimentar. Trátense los resfriados de la manera que 26 millones de madres—en 70 países—han probado y comprobado para provecho de usted...con el Vicks Vaporub. Desde hace 40 años, las madres prefieren el Vaporub, no solamente porque trae inmediato alivio, sino porque este método *externo* evita el peligro de trastornar el estómago delicado de los niños. Basta frotarles Vaporub en el cuello y el pecho al acostarlos.

Si bien el Vicks Vaporub es especialmente indicado para los resfriados de los niños, su potente doble acción—tanto *penetrante* como *vaporizante*—hace que sea sin igual para los adultos también.

VICKS VAPORUB

Más de 26 21 17 millones de pomos se usan anualmente

MATANCERAS

LA SEÑORA DE HARVES

Estrella Brito.

Sea mi saludo primero, en esta correspondencia de hoy, para la alta dama, que es esposa del subadministrador de la Gran Fábrica de Jarcia, don Bernardo Harves. Se celebra su natalicio en esta fecha y con tal motivo tendrá un recibo en su poética residencia de las posesiones henequeneras de la Calzada de Esteban.

Personas que disfrutan en el seno de la sociedad yumurina de los más hondos afectos los esposos Harves-Brito, serán para ellos las horas del día de hoy, de constantes halagos, de reiteradas congratulaciones y de agasajos miles.

Con mi cumplidísimo saludo para la señora Estrella Brito de Harves, van los votos que formulo en estas líneas, por su personal ventura.

ECOS DE UNA FIESTA

Celebrada el jueves.

Me refiero a la que ofrecieron en honor de su hijo Fernando, los jóvenes esposos Cuca Leiva y Fernando Artamendi, con motivo de cumplir sus cuatro años el gracioso baby.

Asistieron a esa fiesta los siguientes niños: Ramoncito Vargas y Soler, Luisito y Martica Zapico y Sardiñas, Lourdes García Polanco, Olga, Berta y Elena Benavides y Valdés, Johnny Giscar y Lecuona, Jaimito Marzol y Morales, Jesús Pérez y Bango, Georgina y Jorge Hernández Albornaz, Tony Drachner Mechoso y Edelberto Marvan y Leiva.

Raulito y Nenita Aetanendi y Pérez, Conradito Caballero, Tinito Artamendi y Martínez, Sarita y Luisito Benavides, Yolanda Graso, Leticia y Zulema Torras, Fernando y Roberto Vayón, Rosarito y Juanito Candelario, Paquito Prats, Irma Pita y Domínguez, Delia y Pablo de Pablos, Olga, Berta y Mary Flor y Jorganes, Emilita Muriño, María A. Martínez, Miguelito Bonera, Olga y Adalio Sánchez, este último agraciado con la «piñata».

Reuníanse en torno a la señora de Artamendi, las señoras de Renée Doy, de Ramón Martínez, de Duque de Heredia, de Adalio Sánchez, de Pancho Benavides, de Edelberto Marban, y Nena Pérez de Artamendi, Angela Soler de Vargas, y la viuda de Velayos, de Prats y de Drachner.

Obsequiados fueron todos con gran esplendidez, prolongándose la fiesta hasta bien entrada la noche.

MARIA ELENA ALFONSO

En sus natales.

Cumple hoy sus dieciocho años, la mayor de las hijas del Jefe Militar del Distrito de Santa Clara, Teniente Coronel Cándido Alfonso.

Para festejar ese acontecimiento, ofrece la encantadora María Elena una fiesta que, comenzada anoche a las nueve, se prolongará por todo el día de hoy.

Muy querida en la alta sociedad yumurina esa flor de sin iguales encantos, para pasar junto a ella el día de hoy, embarcaron ayer numerosos amigos de los esposos Alfonso-Baeza, hacia la ciudad de Marta Abreu.

Invitado fué el cronista.

Pero los actos que hoy han de tener celebración en la Yucayo, impídenle, como fueran sus deseos, compartir estas horas del domingo con amigos a los que tanto distingue.

Para María Elena, que reina hoy en la gentry villaclareña como reinó aquí mientros entre nosotros residió, van estas líneas de afectuoso homenaje.

MALLITA LAVASTIDA

La señora de Portilla.

Delicada de salud, va a ser sometida a una delicada intervención quirúrgica la muy distinguida y muy elegante dama.

Hija de esta ciudad la señora del doctor Florencio de la Portilla y Guillaume, fué en los años de su soltería, con sus hermanas Ana Rosa, la señora del doctor Barreras, y Lila la gentil compañera del ex Capitán Montero, líder de la juventud matancera, siendo sus salones, los de aquel palacete de la calle de Byrne, la señorial mansión de Don Alvaro Lavastida y Heredia y Rosita Trelles y Govín, punto de cita del «smart set» de aquel entonces.

Por que el más lisonjero éxito corone esa intervención quirúrgica, son los deseos que aquí expresa el cronista.

BODAS

Entre las del mes.

Señalada está para el sábado próximo la de la graciosa y muy gentil señorita Leonor Gil de Zubizarreta con el muy estimado compañero Eugenio Yanes, según leo en las «Yumurinas» del confrere Rodríguez.

Tendrá por marco esta boda la Logia «Libertad» del Paseo de Martí, y fungirá como representante de la ley en los esponsales, el notario doctor Averoff.

Designados han sido testigos del enlace los señores Ricardo Linares, el doctor Luis Tapia, los señores Julio de Juan Puñals, Miguel Bonera y la señorita Isabel Gil de Zubizarreta.

Terminada la boda, la concurrencia pasará a la residencia del señor Miguel Bonera, donde será obsequiada espléndidamente.

LA SEÑORA DE PONTE

Nena Jaén.

Guarda cama desde hace días, víctima de molesta dolencia, la joven e interesante esposa del doctor Manuel de J. Ponte, prestigioso galeno que figura entre el cuerpo médico de la casa de salud de la Colonia Española.

Por la mejoría y restablecimiento de la señora Jaén de Ponte, formula votos el cronista.

GASPAR HERNANDEZ

Hoy de días.

Celebra su onomástico en esta fecha el muy estimado caballero que pertenece como empleado a la oficina de Obras Públicas de este Distrito.

Muy popular y muy querido en el Liceo, del que es una de sus figuras más respetadas, se verá hoy Gaspar muy congratulado.

Como él lo merece.

EL REPARTO DE HOY

A los niños pobres.

Cuando se encuentre circulando esta edición del DIARIO DE LA MARINA, se estarán repartiendo también los miles de miles de juguetes que el Gobernador de la Provincia, doctor Lorenzo Delgado, con el concurso de esta sociedad y de las instituciones de caridad de la población, hace a los niños pobres.

He hablado ya extensamente en crónicas anteriores de este gesto de nuestra primera autoridad provincial que tanto lo enaltece, y hablaré en las «Matanceras» próximas de ese acto al que me propongo asistir.

MISA DE REQUIEM

El próximo martes.

Se dirá en la Iglesia de San Juan Bautista de Pueblo Nuevo, en sufragio del alma de aquel gran caballero que se llamó don Ricardo Byrne, hombre que pasó por la vida haciendo el bien, practicando la caridad y dejando una luminosa estela de sus bondades a su fallecimiento.

Su viuda, la señora Elvira Miranda y su hija la señora Mima Byrne de Vitier invitan a sus amistades para este piadoso acto del día 8 del corriente a las siete y media de la mañana, en el templo neopoblano.

SANTOS Y ARTIGAS

Decidida la fecha.

Debutarán en Matanzas las huestes de los popularísimos empresarios, el día 16 del corriente—miércoles—en el sitio de costumbre, la explanada de la Calzada de San Luis, donde plantan siempre su bandera esos magos del hechizo infantil.

El espectáculo que ha presentado este año en la Habana y que presentará en Matanzas Santos y Artigas, puede bien decirse que es lo mejor que de mucho tiempo a la fecha se ha admirado en Cuba, en ese género.

Traen verdaderas maravillas.

LA ULTIMA NOTA

Para decir que ha surgido una iniciativa entre un grupo de damas de esta sociedad que ha de tener acogida felicísima entre nosotros.

Trátase de hacer algo por las Siervas de María, esas abnegadas hermanas que a la cabecera de los enfermos viven sólo para aliviar dolores, encaminar almas al cielo y restañar heridas y sufrimientos.

Se propone ese grupo de damas establecer un puesto de venta en las fiestas próximas de la Mocha abriendo también un tómbola, todo a beneficio del Convento de la calle de Milanés.

Las principales familias de esta sociedad han ofrecido enviar a ese puesto, que bien podremos llamar de exquisiteces, los mejores dulces de su repostería y los fiambres y las pastas más ricas de sus cocinas.

Iré dando a diario nuevas sobre esta idea, que tratándose de las Siervas de María tiene de antemano las generales simpatías.

Se presenta en este momento la ocasión de corresponder a los desvelos de esas santas mujeres y no habrá quien niegue su concurso a tan nobilísima idea.

Manolo JARQUIN.

A los que quieren Comer de Todo
Una advertencia valiosa

Como es sabido, el estómago produce los ácidos necesarios para la digestión de los alimentos. Pero cuando comemos demasiado—o ingerimos alimentos extra-estimulantes—se produce en el estómago más ácido del necesario. Síntomas del exceso de ácido son los eructos agrios, la flatulencia, pesadez y somnolencia después de comer—y a veces, palpitaciones del corazón.

Cuando la hiperacidez persiste, se producen irritaciones que van desarrollando catarro gástrico crónico—lo que más tarde puede causar úlceras y hasta cáncer. El momento de conjurar estas graves consecuencias es al sentirse los primeros síntomas de la hiperacidez. Después de comer, medio vaso de agua con una o dos cucharaditas de Magnesia Bisurada, basta para neutralizar la acidez.

La sensación de bienestar que proporciona la Magnesia Bisurada es por cierto agradable: pero el neutralizar la acidez es mucho más importante para su salud. Estas dos razones son suficientes para que usted tenga siempre a mano la Magnesia Bisurada... Y otra razón es ésta: dése el gusto de comer lo que quiera, sin temor de malas consecuencias.

A Través de la Vida

Por HECTOR DE SAAVEDRA

REINAS Y DAMAS

Entre tanto el tiempo pasa entre proyectos, promesas y esperanzas nos ha acogido el año nuevo sin Reina y sin Damas. Bien es verdad que estas últimas desaparecieron del mundo social de la Habana cuando se propagó la moda del pelo cortado en melenita o a lo «garzon» y la falda corta a la altura de la rodilla. ¿Quién iba a tomar por gran dama a una muchachita de Circo Ecuestre? Sería muy estimable y todo lo que usted quieran, pero a una mujer vestida de bailarina no podía tomársele por una gran señora. Ahora que se están estirando las faldas y que el frío está combatiendo el distinguido traje de baño, es muy posible que vuelvan las grandes damas de otra época, porque la dignidad —según dice un prominente hombre de negocios públicos— está en la cola.

La primera Reina que tuvimos costó Dios y ayuda el elegirla. Las primeras que se opusieron tenazmente fueron las señoritas obreras, y todavía recuerdan nuestros fotógrafos los trabajos de persecución y la elocuencia que tuvieron que desplegar, para que estas estimadísimas señoritas consintieran retratarse e ir como delegadas a la elección.

No es que el sistema monárquico disgustara, sino que no estaban acostumbradas a la Corte y sus seducciones. Al fin, llevóse a cabo el proyecto y sin que interviniera ningún sistema hispano-americano, de exaltación al poder, surgió el reinado de la espiritual señorita Ramona García, que no tardó en casarse y convertirse en la señora de Cortiña, renunciando a sus derechos al trono.

Aquel reinado fué una serie de triunfos envidiables que mostraron bien claramente, que el trono es un puesto lleno de atractivos y que los cubanos están siempre dispuestos a sacrificarse por él, aun a riesgo de los inmensos peligros que encierra.

Costó, como dije, no pocos esfuerzos, pero una vez gustado «el cargo» la cosa fué muy distinta en el futuro. «¡Quántum mutatis ab illo!» que diría el dulce y melancólico Virgilio. Hoy los reporters no tienen que convencer a nadie, ni ir a predicar las excelencias del régimen personal autoritario, dictatorial, reelegible y prolongable.

La «monarquía» ha gustado y es hoy un ideal público, y nadie piensa que del Capitolio (que está frente al DIARIO) a la roca Tarpeya, que todos saben que se encuentra por la loma del Angel, existe un despeñaperros muy peligroso.

—¿Por qué se expone a toda esta barahunda y se somete voluntariamente a los disgustos, fatigas y tropiezos de una candidatura? —preguntó un redactor de este periódico a una de las bellas postulantes.

—¡Ah!— contestó sonriendo la delicada señorita—; tiene, también, sus compensaciones! ¿Sabe usted lo que es, si la eligen a una, que le toquen el Himno de Bayamo, y la acompañe el Alcalde, que es guapo como el solo (se refería a Don Julio de Cárdenas) y vayan alrededor del coche montando a la inglesa, media docena de muchachos, de lo mejor de la Habana?

Jeremías, que, como Cándido, se convence pronto, comprendió lo tentador que era el puesto para ser desdeñado y para que se aceptasen —por persona alguna— las teorías de Diógenes de Sinope sobre el desprecio de las conveniencias sociales, y las ventajas de un tonel a los lindos apartamentos de Palacio.

Queremos ,pues, que aunque sea efímero y fugaz, se restablezca la costumbre de elegir una Reina entre las obreras cubanas, para que la pobre niña que nació infortunada y que morirá en su humilde condición haya tenido en su triste existencia un período de ventura, en el que confortará su espíritu todas aquellas demostraciones de afecto y de respeto que le tributaron los afortunados de la vida, como una prueba de que no es siempre la riqueza y la mentira lo que cautiva el corazón de los humanos.

Pero, ¿quién asegura que el Gobierno no ha estado juicioso, al suprimir la elección de la Reina, en vista de lo fácil que es ahora —sin enmienda ni temor alguno—, dar un golpe de Estado, hacer una revolución y llevar al trono a una Reina sin valor y sin prestigio?

CRUCIGRAMA

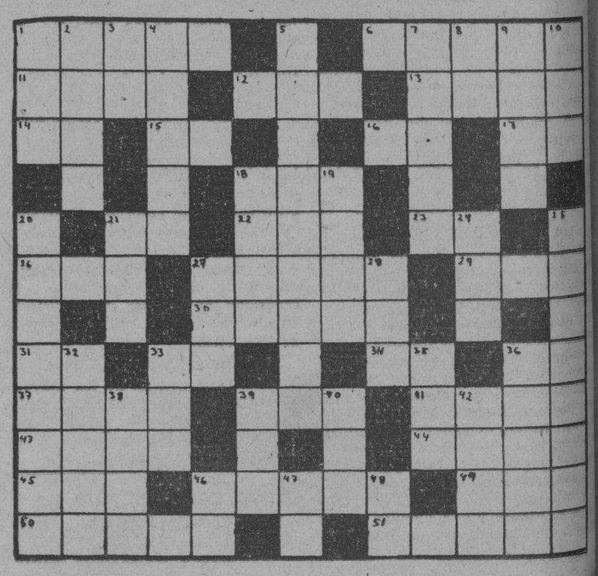

HORIZONTALES

1.—Montaña del desierto de Sin.
6.—Profeta y rey de los judíos.
11.—Riel, carril.
12.—Parte del ave.
13.—Acción y efecto de tirar.
14.—Naipe.
15.—Río de Suiza.
16.—Contracción.
17.—Afirmación Nacional.
18.—Verbo sustantivo y auxiliar.
21.—Voz que se usa repetida para arrullar a los niños.
22.—Oficial superior en el ejército turco.
23.—Sociedad Anónima.
26.—Cólera.
27.—Instrumento de agricultura.
29.—Pariente.
30.—Paso de agua entre dos tierras cercanas.
31.—Arbusto de China y Japón de unos dos metros de altura.
33.—Río de Suiza.
34.—Antes meridiano.
36.—Interjección.
37.—Hembra del oso (pl.)
39.—Pronombre demostrativo.
41.—Coger con la mano.
44.—Poco común.
45.—Veneno activo que edestilan ciertos árboles de la India.
46.—Inmensa cordillera de la América meridional.
49.—Cualquier tejido con malla.
50.—Arteria mayor del cuerpo humano.
51.—Hembra del álano.

VERTICALES

1.—Señora.
2.—Nombre de la diosa de la curación.
3.—Conjunción.
4.—Arbol indígena de España.
5.—Cordillera de la América septentrional.
7.—Colección de mapas.
8.—Número romano.
9.—Cólera (pl.)
10.—Río de Europa.
18.—Nombre femenino.
19.—Bahía, ensenada.
20.—Lago de Africa.
21.—Nivel.
24.—Amarra.
25.—Que anda en compañía con otros tratándose con confianza.
27.—Hacia aquí.
28.—Cada una de las prominencias que forma la superficie del agua agitada.
32.—Inventor del género llamado fábula.
33.—Agarradera.
35.—Extensión.
36.—Tiempo del verbo tirar.
38.—Una persona o cosa.
39.—Entre los fenicios la primera mujer.
40.—Adore.
42.—Nombre femenino.
46.—Río de Suiza.
47.—Nota musical.
48.—Sociedad Anónima.

Solución al Crucigrama anterior

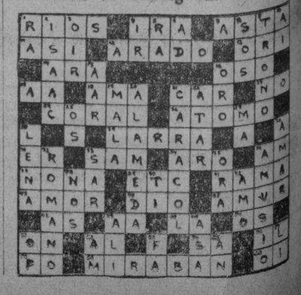

NOVENTA AVIONES TOMARAN PARTE EN MANIOBRAS QUE SE EFECTUARAN EL DIA 7

WASHINGTON, enero 5. (AP).—Comunica la Secretaría de Marina que las primeras maniobras aéreas del Cuartel General de la Aeronáutica se efectuarán en el Golfo de México, el día 7, participando noventa máquinas.

M.E.C.D. 2016

GUANABACOA AL DIA

Hoy es un día todo alegría, para pequeños y grandes; unos reciben la agradable sorpresa al despertar de ver ante su camita los juguetes con que soñaron días tras días y los otros la satisfacción de ver a esos inocentes la carita tan alegre y risueña que denota su inmensa alegría y que su cerebro no concibe cómo pudieron dejarle tan preciado tesoro.

También será día de tristeza para muchos niños que sus pobres padres no hayan podido encontrar el medio de conducir hasta su hogar a los Reyes, que dieran un poco de contento al desheredado de la fortuna.

Al sentir la satisfacción de ver a sus hijos gozar de esa fortuna piense en el que no puede sentirla y que se ve entristecido con un sentir muy distinto al suyo y tenga presente al vecinito que ha de ver al suyo jugar con júbilo por sus juguetes, y hágale su regalito, aunque sea bien modesto que ha de agradecérselo infinito esos padres entristecidos.

Al igual que alegra el corazón de su hijo, procure alegrar al amiguito de él.

PIÑATA

Ayer celebró su fiesta onomástica la monísima niña Amelia Cabo Alonso, hijita muy querida del atento matrimonio Catalina Alonso de Cabo y Domingo Cabo.

Fué ofrecida una simpática piñata a sus numerosos amiguitos.

Muchas fueron las damas y damitas que asistieron a esta agradable fiesta infantil, así como infinidad de niños de entre ellos puedo recordar a las distinguidas damas señoras Consuelo González de López, Juanita Carral de Cuervo, Carmelina Morales de Muñoz, Evangelina Cañas de Calzadilla y señora de Navarro.

Un grupo muy encantador compuesto por las adorables señoritas Rosita Cabo, Martha López, Elena Osorio, Juanita Ortega, Fredesvinda y Consuelito de Villiers Zulema Santana.

Del grupo de los niños recuerdo a Rolanlo Mora, Carmen Luisa Morado, Araceli Fernández, Ileana y Fabiola le Villiers, Yolanda Santana, Enrique Osorio Miyiya Cuervo Carral, Martica Suárez, Carmina y Olguita Díaz Carral, Clarivel Costales, Pepito Aguirre Susu Suárez, Raquel, Marta y Nena Fernández, Clata y Chuchu Mugüerza, Ofelia y Pepito Fernández, Aidée Olivera ,Juanita Ortega, Hilda Suárez y Yeya Soler.

La piñata fué rota por el precoz y simpático niño Rolandito Mora, quien como todo un caballerito, cedió el premio a su amiguita Juanita Ortega.

Un exquisito y espléndido buffet fué servido , el que mereció los honores le cuantos allí estábamos.

REBOREDO- CORREA

Ayer cumplió su séptimo aniversario de casados el elegante y estimado matrimonio compuesto por la sugestiva dama señora Beba Correa de Reboredo y el cumplido caballero doctor Francisco Reboredo.

En su elegante residencia de la vecina villa de Regla, recibieron a sus numerosas amistades por tan fausto motivo, obsequiándoseles con un rico ponche de champagne y finas pastas.

Muchas fueron las demostraciones de afecto y cariño que recibieron por tan feliz fecha y de tan grata recordación.

Felicitoles y hago votos porque la felicidad siga reinando entre ellos y puedan llegar a celebrar las bodas de oro.

MEJORADA

La bondadosa dama, señora Elvira Saladrigas de Balloveras, que desde hace varios días viene guardando cama víctima de cruel enfermedad y que todos hemos temido por su preciada vida, hoy se encuentra, dentro de su delicado estado, bastante mejorada lo que nos hace concebir grandes esperanzas.

El Creador parece haber oído los ruegos de este pueblo, que no ha cesado un momento de hacerle ruegos por el restablecimiento de tan caritativa dama y ha iluminado a la ciencia médica en su ruda lucha con la muerte.

Esperamos con fe, venzan la naturaleza y la ciencia y que pronto volvamos a verla en sus habituales ocupaciones de enfermera para bien de la Humanidad.

ADVENIMIENTO

El complaciente matrimonio Asunción Hidalgo y Dámaso González, pasa por la dicha de besar el segundo fruto de su feliz unión.

En la mañana del día 4 vino al mundo una hermosa niña.

Mi enhorabuena por tan feliz advenimiento.

VERBENA BENEFICA

En la noche de hoy continúa la gran Verbena Benéfica, que organizada por un grupo de damas y damitas, con la cooperación de un grupo de jóvenes, dió comienzo en la noche de ayer en la gran casa de R. de Cárdenas número 7. Varias orquestas están contratadas para amenizar esta fiesta que viene siendo en extremo animada.

El boleto de entrada está fijado al precio de veinte centavos, con derecho al disfrute de los bailes.

Los precios de cantina son populares.

TEATRO «CARRAL»

En la matinée y noche de hoy el teatro «Carral» tiene anunciado un regio programa.

En la pantalla serán proyectadas varias interesantes cintas que han de ser del agrado de cuantos presencien estas proyecciones.

José R. Arango de la Maza.

MI CUTIS ME DABA VERGUENZA- HOY-¡ORGULLO!

Hace poco, daba lástima ver mi pobre cutis. Consulté a un especialista de belleza. Me dijo—"Le doy el mismo consejo que dan 20,000 especialistas... use el Jabón Palmolive para conservar la belleza del cutis".

Comencé este tratamiento de belleza: Cada mañana y cada noche, durante dos minutos, me doy un masaje en la cara, cuello y hombros con la rica espuma del Palmolive que libra a los poros de impurezas... me enjuago y me seco con suavidad. ¡Ahora sí que estoy orgullosa de mi cutis, suave, fresco y juvenil!

TAMBIEN PARA MI BAÑO... hago una abundante espuma con el Palmolive en una toallita suave... me froto todo el cuerpo con esta espuma embellecedora hasta que penetra bien en los poros...me enjuago, luego me seco bien. ¡Cuán fresca y rejuvenecida me siento! ¡Hágalo usted desde hoy!

El Jabón Palmolive está hecho de la *mezcla secreta* de los balsámicos aceites de oliva y palma... ni un átomo de sebo ni grasas animales. Compre una pastilla de Palmolive hoy mismo.

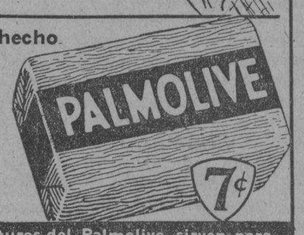

24SH

Las Cintas negras de las envolturas del Palmolive, sirven para participar en el "Octavo Colosal Concurso JABON CANDADO"

Defunciones ocurridas ayer en la Habana

Rebeca Bogostos, blanca, 71 años, Acosta número 21. Bronco pneumonía.

Pablo Pérez Canori, blanco, 5 días, Mariano número 29. Degilidad congénita.

Inocencia Naranjo García, mestiza, 10 días, Aguila número 198. Nacimiento prematuro.

Matilde Andria García, blanca, 77 años, Cerro número 440. Gangrena senil.

Ricardo Dotres Collado, blanco, 49 años, Quinta de Dependientes. Mal de Bright.

Flora Galán López, blanca, 53 años, Die zde Octubre número 174. Insuficiencia cardíaca.

Víctor Fernández López, blanco, 15 años, Benavides número 59. Bronco pneumonía.

Saturnina Arocha, mestiza, 55 años, Hospital Universitario. Anemia de la carótida.

Silverio Cabrera Hernández, blanco, 52 años, Hospital Universitario. Gangrena seca.

Manuel Murias Molina, blanco, 62 azos, Instituto del Cáncer. Cáncer de la vejiga.

Baltasar Rodríguez Soane, blanco, 54 años, Quinta de Dependientes. Carcinoma del recto.

Dominica Hernández, mestiza, 23 años, Quinta del Rey. Bronco pneumonía anterior aguda.

Roque Bárcenas, blanco, 71 años, Hospital Universitario. Enfermedad orgánica del corazón.

Una desconocida, mestiza, 10 días, San José número 109. Debilidad congénita.

Aurora Padrón Díaz, blanca, 16 años Hospital Municipal. Bocio exoftálmico.

José Silva, blanco, 57 años, San Lázaro número 245. Suicidio por arma de fuego.

Domingo Fernández, blanco, 24 años, Centro de Socorro del Primer Distrito. Homicidio por arma de fuego.

David Juhe, blanco, 7 días, Gervasio número 149. Heredo Lues.

Jorge Viñez Peña, negro, 26 años, San José número 113. Gastro enteritis.

PROFESORA AMERICANA

Clases de BRIDGE é INGLES. Individuales, un peso por dos horas. Colectivas de cuatro personas, dos pesos, las dos horas. Teléfono: F-6470. (Método Culbertson).

DR. ARMANDO CRUCET

CIRUJANO DENTAL Y ORAL

De la Facultad de Pennsylvania y del Garetson Hospital of Oral Surgery, de Philadelphia. TRATAMIENTO DE LA PIORREA ALVEOLAR y de las sinucitis crónicas del maxilar. Obturaciones y dentaduras de porcelana. Anestesia por el gas. Paseo número 17, entre Calzada y Línea, Vedado. Tfno. F-5153.

Una obra de divulgación científica

El Dr. José A. Bryon hablará en la Sociedad de Torcedores de dos graves enfermedades

El 12 del corriente, sábado, a las ocho y media de la noche, en el local del Sindicato de Torcedores, tendrá lugar el acto organizado bajo los auspicios de la Cooperativa Médico-Social, con el siguiente programa:

Presentación de una variedad titulada «Poesía del movimiento». Exhibición de la cinta «Energía solar». Una variedad titulada «Luchas libres». Presentación de la producción titulada «Paludismo». Conferencia sobre enfermedades del trabajo, con especialidad Tabacosis y Tabaquismo, por el doctor José A. Bryón Cagigal.

A continuación del intermedio, una variedad titulada «Victoria». Vida de Mendelson. La cinta «Azote de la Humanidad».

Las cintas «Energía solar», «Paludismo» y «Azote de la Humanidad» serán explicadas en español por el moderno aparato de Vithapone de la Casa Bayer. La entrada será gratis!

✝

E. P. D.

EL SEÑOR

Rogelio Pérez Cofiño

HA FALLECIDO

Dispuesto su entierro para hoy, domingo, a las cinco de la tarde, sus hermanos que suscriben, por sí y en nombre de sus demás familiares, ruegan a las personas de su amistad que se sirvan acompañar el cadáver desde la casa mortuoria, Infanta 20 ½ esquina a Neptuno, hasta el Cementerio de Colón, por cuyo favor le quedarán eternamente agradecidos.

Habana, Enero 6 de 1935.

Alejandro, Dolores, Laura, Carlos, Enrique, Humberto y Heriberto Pérez y Cofiño; Dr. Pedro Castillo.

(No se reparten esquelas).

POMPAS FUNEBRES

BERNARDO GARCIA

Zanja 75, esq. a Belascoaín. Telfs. U-7310, U-7650.

Crónica Habanera

EN SUS DIAS

Está de días y nos complacemos en saludar, a una dama joven y bella de la sociedad habanera, Gracia de la Cámara, esposa del doctor Nicanor M. Bandujo, notable especialista.

Con tal motivo, llegarán hasta la señora de Bandujo innumerables felicitaciones de sus amistades.

Un día feliz, le deseamos.

LOS SANTOS DEL DIA

En la fecha de hoy celebra su santo un grupo de personas de la sociedad habanera.

Saludamos primeramente a las señoras:

Altagracia Troncoso viuda de M. Bandujo, dama respetable y bondadosa, y su hija Gracia.

Estrella Fonts, joven y bella esposa del señor Emilio Sánchez, conocido hacendado de Camagüey.

Estrella Sixto, esposa del señor Antonio Theus.

Estrella Abin, esposa del dibujante Jaime Valls.

Estrellita Ponce de Santaella, Beba Betancourt de González, y la doctora Estrella Bretón viuda de Rodríguez Fuentes.

Estrella Faes de Castellanos, Estrella Quirós de Aranguren.

Entre las señoritas: la interesante Estrella López Claussó, perteneciente a nuestra mejor sociedad. Estrellita González Díaz, encantadora.

Adoración Gutiérrez Prada, Estrella Trellen Alonso, Estrella Robau, Estrella Lorenzo y Estrella Antiga, la encantadora hija de nuestro querido amigo el doctor Juan Antiga.

Entre los caballeros:

Melchor Gastón, persona muy caballerosa y estimada en nuestros círculos sociales, y su hijo Melchor, simpático jovencito.

Melchor Bernal y Varona.

Melchor Batista y Mendoza.

El licenciado Melchor Fernández, Magistrado de la Audiencia.

Melchor Herrera, Melchor Hevia y Melchor de los Reyes.

El estimado amigo Gaspar Carbonell, administrador de la revista «Habana Yacht Club».

Gaspar E. Contreras, distinguido caballero y clubman, y su hijo, el conocido joven Gaspar Contreras Jr.

El doctor Gaspar Betancourt, joven letrado, literato, escritor y poeta, que se destaca entre nuestra juventud intelectual.

El profesor Gaspar Agüero.

Los doctores Gaspar Llovet y Gaspar Nodarse.

Gaspar Calvo Vizoso.

Gaspar de la Puente, Gaspar Treviño, Gaspar de la Vega, Gaspar Pérez Domínguez, Gaspar Diana y Gaspar Valcárcel y García.

Baltasar Rodríguez Cano y Baltasar Granda.

ANIVERSARIO

El señor Arnaldo Aponte y su bella esposa Nena Frau, celebran esta noche, en su residencia de Crespo y Malecón, una fiesta, con motivo del aniversario de sus bodas.

Fiesta íntima, para un grupo de amistades.

CUMPLEAÑOS

Fecha de grandes satisfacciones será la de hoy para la lindísima jovencita Beatriz Muñoz y Sánchez, hija del conocido matrimonio Rafael M. Muñoz y de su gentil esposa Aida Sánchez.

Cumple los dieciseis años, por lo que se verá muy felicitada.

JOYERIA "LE TRIANON"

reloj pulsera — Nickel Cromo a $3.50

Ofrecemos las últimas novedades en Oro, Plata, y Nickel Cromo, desde $3.50 hasta $175.00

la casa de los Regalos Artisticos

Salvador Fondón: Galiano 91

El Palacio de Cristal

NEPTUNO Y CAMPANARIO — TEL. A 0315

Sensacional Post-Balance

MANANA EMPIEZA LA GRAN VENTA

MILES DE ARTICULOS BARATOS

ALGUNAS OFERTAS

1 JARRA MAYOLICA 2 litros a	20 Cts	1 JARRA GRANDE CRISTAL	20 Cts
6 TAZAS PARA CAFE SOLO, Finas	20 Cts	VASOS EN COLORES Finos a	5 Cts
5 VASOS DE CRISTAL Para Agua	20 Cts	TAZAS DE CAFE CON LECHE a	10 Cts
1 PECERA VIDRIO GRANDE	20 Cts		

CUBIERTOS JUEGO CON 24 PZS. . . $3.50

BATERIAS DE COCINA—ALUMINIO PURO— 20 PZS. $3.50

LAMPARAS PARA CUARTO EN COLORES A $2.75.

VAJILLAS FINAS CON 60 PIEZAS

MODELO FILO AZUL	$11.00	MODELO MARQUESA	$13.50
MODELO FILO ROSA	$11.00	MODELO VENECIA	$15.00

VISITE NUESTRA EXPOSICION--VEA VIDRIERAS

MIGUEL LASTRA S. EN C.

ENVIOS A TODA LA ISLA — FLETE POR CUENTA DEL CLIENTE — N-135

IDEAS PUMAREJO

GRAN CASINO NACIONAL

EN EL SHOW

Clarisse y Christian, Elia de Granados y una pareja de rumba - - - - - -

ORQUESTA DE LOS HERMANOS CASTRO

Ruleta, Baccarat, Música y Baile, todo en un ambiente de Elegancia y Distinción.

RESTAURANT

TABLE D'HOTE ::: PRECIOS MODICOS

Separe su mesa por el Teléfono FO-7420

OFERTA ESPECIAL EN SOMBREROS DE SEÑORA. Son preciosos los Sombreros de Terciopelo negro, con adornos de Plata y Oro a $2.99.

LA ZARZUELA

Neptuno y Campanario

RESTABLECIDA

Con gusto consignamos el completo restablecimiento de la respetable dama Inés Arrondo viuda de Fernández, madre amantísima del querido compañero del DIARIO DE LA MARINA, Ernesto Fernández Arrondo, escritor y poeta inspirado.

La señora viuda de Fernández Arrondo, se encontraba sufriendo una delicada enfermedad, cuya mejoría se ha iniciado rápidamente.

NACIMIENTO

El señor Roberto Ben, empleado del National City y su bella esposa María Fuentes, besan complacidos una linda niña nacida con la mayor felicidad.

Nuestra congratulación para los jóvenes esposos.

VIAJEROS

En el vapor «Cuba» salieron ayer, de vuelta al colegio en el Norte donde se educan, las bellas señoritas Conchita y Lydia Menocal y Nadal, acompañadas de su hermano, el simpático joven Luis Menocal y Nadal, quienes disfrutaron unas agradables vacaciones en compañía de sus padres.

En el mismo vapor embarcó este grupo de jóvenes: Mario França y Echarte, Gastón Arellano y Longa, Roberto de Cárdenas y Blanco, Guillermo de Zaldo y Gamba y Gustavo de Aragón.

También embarcó la graciosa señorita Isolina Falcón y Rodríguez, así como la encantadora Loly Smith, quien iba en unión de su hermano, el joven Gerardo Smith.

Por la vía aérea, y con el fin de ingresar, pasadas las vacaciones, en sus respectivos planteles de estudios, embarcaron Jorge Casteleiro y Colmenares, Miguel Mendoza y Kindelán, Arturo Abalí y García Montes, José María Lombillo y González Chávez, Jorge del Portal y Monteagudo, Roberto Maduro y de Lima, Benigno Souza, Gustavo A. Tomeu, Raúl Ross Panchito Juarrero y Erdmann y Carlucho García.

EN EL ENCANTO

Nuestro elegante coliseo de la calle Neptuno, el teatro «Encanto», que tan favorecido se ve siempre por nuestra buena sociedad, anuncia para hoy un programa magnífico.

En la matinée se exhibirán conjuntamente con «Música y mujeres», preciosos cartones, comedias y noticieros, y la interesante cinta «El payaso del circo», por el popular Joe E. Brown.

En los turnos elegantes se presentará por última vez, la bellísima y encantadora comedia musical «Música y mujeres», que tanto éxito ha obtenido.

Figuran en el reparto de esta cinta, la encantadora Ruby Keeler y Dick Powell, Joan Blondell, Zazu Pitts y la pareja cómica Guy Kibee y Hugh Herbert.

Mañana, lunes, el acontecimiento cinematográfico del año.

Se trata de la exquisita producción «Una noche de amor», con la divina Grace Moore, la famosa cantante del Metropolitan Opera House de Nueva York.

BODAS DE ENERO

El día 16 del corriente mes, a las nueve de la noche, contraerán matrimonio en la Iglesia del Santo Angel Custodio la encantadora señorita Dulce María Joglar y el joven Antonio Fernández Rodríguez.

Han sido designados padrinos de este enlace la señora Clementina Arce de Canales y el señor Juan E. Joglar.

Como testigos firmarán el pliego matrimonial, por ella, los señores Perfecto Rodríguez, Pascual O. Canales, Vicente Collado y Francisco Méndez.

Y por él, el señor Ataulfo Fernández Llano y los señores Aquilino Alonso, Angel Collado y Juan José Fercando.

Para tan linda novia han diseñado los floristas exquisitos de la «Casa Trías, el elegante jardín del Vedado, un precioso ramo.

EN EL NACIONAL

Espléndida la función especial, que en honor del elemento infantil ha organizado para hoy, con motivo del día de Reyes, la empresa del teatro Nacional.

Dará comienzo a las diez y media de la mañana, con la presentación del Circo Santos y Artigas, y regalo de valiosos, juguetes.

A la una de la tarde, habrá otra función para los niños, exhibiéndose el estreno en Cuba «Alicia en el país de las Maravillas», superproducción infantil de la Paramount, con el precoz Baby Leroy, encabezando el elenco, y otras muchas cintas, entre las que se destacan comedias, cartones y noticieros.

Desde las cinco y media de la tarde en adelante, se exhibirá la extraordinaria producción, dirigida por el gran Cecil B. De Mille, titulada «Cleopatra».

BODA EN MORON

Ayer, en la ciudad de Morón, a dos de cuyas más distinguidas familias pertenecen los contrayentes, se celebró la boda de la graciosa señorita María Estela Hernández Pardo, con el señor Enrique Luis Rodríguez La Roche, contador de la Cuban Cane.

Fueron padrinos del acto, efectuado a las diez de la mañana, la señora Catalina La Roche viuda de Rodríguez, madre del novio, y el doctor Pablo Aurelio Hernández, padre de la novia.

Testigos por ella, los doctores Aurelio Ituarte, Octavio Pardo y Benito Yánez, y los señores Magín Tarafa y Manuel Gómez Oliva.

Y por él: los doctores Oscar Hernández, Walfredo Leiseca y José Ramón Aldereguía, y los señores Ricardo Fernández y Emilio Viera.

(Continúa en la Pág. SIETE)

"EL BOMBERO"

AVISA — **Que NO se dejen sorprender por personas que han dejado de ser empleados de esta casa, por su mal comportamiento.**

EL CAFE DE TRES GENERACIONES.

Galiano 120 — Telf. A-4076

M.E.C.D. 2016

Escenario y Pantalla

NOTAS

UNA GRANDIOSA MATINEE EN EL CAMPOAMOR

Comenzando desde la una y en función contínua, a los precios de 15 centavos mayores, 20 niños y 15 tertulia, se ofrece hoy una Gran Matinée, con comedia, Noticiario, cartón animado, el estreno en Cuba de la preciosa producción «La Edad Dichosa» con el gran bailarín Hal Le Roy, las encantadoras artistas Roselle Hudson y Patricia Ellis, el «viejo verde» Guy Kibbee y el gracioso Hugh Herberth. También actuará a las 3:30, 5:30 y 9:30, «Franklin Fantasy Follies», con un espectáculo completamente nuevo y superior al que presentaron anteriormente, pués se compone de 15 números, entre ellos los formidables acróbatas, la «American Carioca», «La Rumba Cubana» y «La Mujer Estatua» que ahora se muestra plateada, en una original presentación.

El mismo espectáculo seguirá exhibiéndose hasta las 11:30 de la noche.

El martes estreno en Cuba de «Prisioneros del Pasado» con Onslow Stevens y Lila Lee, el viernes: «Casada sin Intención» y en el escenario se celebrará, en la tanda de por la noche, el enlace matrimonial de la bailarina con el Mtro. de Ceremonias, el simpático actor de tanta vis cómica. El domingo próximo definitivamente es la despedida de este gran espectáculo quiénes saldrán para actuar en algunas de las principales plazas del interior de la isla.

El martes 15 comienza la temporada de alto cine, con el estreno de «Imitación de la Vida», suntuosa obra de incomparable realismo humano y extraordinario interés, dirigida por el eminente creador de obras maestras John M. Stahl.

NACIONAL: «EL CIRCO» Y «ALICIA EN EL PAIS DE LAS MARAVILLAS»

Las exhibiciones de la tiunfal película: «Cleopatra» se efectuarán hoy en el «Nacional», solamente en el turno de las 5:30 y en los siguientes de la noche, por que durante el día «Los Reyes Magos» han reclamado la posesión del teatro «Nacional» para recibir a los niños con las siguiente fiestas. A las 10: Función del gran circo «Santos y Artigas», con actuación de todos los payasos del circo, La Trouppe China Jim Wong, Miss Satanela, La Ninfa Aérea, Simbar el Marino, y El Caballero Albert con sus muñecos parlantes y autómatas comiquísimos. Los precios para la función del circo 40 centavos lunetas sin numerar y $3.00 los palcos numerados. 20 y 10 centavos en tertulia y paraíso.

A la una, hasta las cinco, fiesta cinematográfica con el preestreno de la gran producción Paramount: «Alicia en el País de las Maravillas» viaje fantástico y aventuras de una niña en un País encantado, seis cartones y comedias, por Mickey Mouse, Betty Boop, Popey el Marino, Sinfonía Tonta en colores: «El Ratón Volador» y la comedia «De media noche» por el Gordo y el Flaco. Precios para esta matinée 40 centavos mayores y 20 centavos los niños. Habrá regalos de juguetes en la función del circo y en la matinée de una a cinco.

Después de la matinée seguirán hasta por la noche los turnos de costumbre exhibiéndose la película: «Cleopatra».

Para el jueves 10, en gran noche de arte, el estreno de la película Fox «Nada más que una mujer» por la genial Berta Singerman, con el gran aliciente de que la admirada artista, diva del verso, aparecerá en escena a las 5:30 y 9:30, recitando sus más selectas composiciones.

UNA ESTUPENDA MATINEE EN EL ENCANTO

A la una en punto comienza una estupenda matinée con Noticiario, la comedia «Opera Telefónica», la Variedad: «El Danubio Azul», la graciosísima producción «El payaso del Circo» con Joe E. Brown, el popular «bocaza» y Patricia Ellis y el grandioso espectáculo de la Warner Bros. «Música y Mujeres» con Ruby Keeler, Dick Powell, Joan Blondell, Zasu Pitts, Guy Kibbee, Hugh Herberth y las doscientas famosas bellezas de la Warner. Esta matinée como siempre cuesta solamente 40 centavos mayores y 20 los niños.

En los turnos elegantes de tarde y noche se exhibe por últia vez: «Música y Mujeres» repitiéndose también a las 7:30 «El payaso del circo» y como las funciones son contínuas, el público puede por un solo precio ver los dos programas.

Mañana, comienza la gran Semana de Gala y Arte, con el estreno de «Una noche de amor», la más gloriosa película romántica que se ha presentado, desde que el cine tiene voz y cadencia y armonías. «Una noche de amor» es la película orgullo de la Columbia, que tiene, interesante sentido argumento, un grupo de artistas maravillosos, la excelsa grandeza y distinción de las obras clásicas... y amor, juventud, espectáculos, celos intrigas, reconciliación y besos. Grace Moore, la divina soprano del «Metropolitan Opera House» tiene a su cargo el papel de protagonista principal, secundada maravillosamente por Julio Carminatti, Mona Barrio y Lyle Talbot. «Una noche de amor» es la película que después de haber llenado durante dos semanas seguidas el teatro más grande del mundo mereció los honores de que Miss Moore fuera felicitada por todos los más grandes artistas de la pantalla.

BERTA SINGERMAN Y SU PELICULA

Berta Singerman

La empresa del teatro «Nacional», empieza a cumplir su ofrecimiento de gratas sorpresas al público habanero, en el año que empieza.

El jueves presentará por primera vez en esta ciudad, la doble atracción de una gran película en la pantalla, y la estrella de la misma en la escena. Y esto será para el público, doblemente atractivo, cuando sepa que la película es la primera en que figura como estrella, la admirada recitadora Berta Singerman, que ha pospuesto su viaje a Europa para estar en el «Nacional», en el estreno de esa supre-producción de la Fox, que se titula: «Nada más que una mujer» y en la que ella hace galas de la maravillosa ductibilidad de sus facultades.

La película, que es la mejor película que se ha hecho en español, será presentada en los turnos de 5:30 y :30, y en los mismos turnos, Berta Singerman deleitará una vez más al público habanero co nuna selección de versos de su extenso y exquisito repertorio.

El público sabrá agradecer este rasgo de la empresa del «Nacional», al presentarle a Berta Singerman, a quien tanto quiere y admira, en la pantalla y en la escena.

MATINEE Y NOCHE EN EL MARTI

A las 3 de la tarde, se celebrará una grandiosa matinée en el «Martí». Cubrirán el programa: «A la conclusión del Año...! revista de actualidad, original de Carlos Robreño, con música del maestro Rodrigo Prats y «La mujer fatal», zarzuela de Agustín Rodríguez, con música de Jorge Anckermann e Isidro Laguna. Obra con la que hizo su debut Luz Gil.

Por la noche, a las 8 y 45: «A la conclusión del Año».

A las 10 y 30: «La mujer fatal».

Mañana: Lunes Popular. Dos por el precio de una.

El martes homenaje a Alberto Garrido con el estreno de la r..ta de palpitante actualidad, original de Julito Díaz, con música del maestro Rodrigo Prats, titulada: «El frente Unico».

Para esta obra Julio Richards ha montado el Pericón Nacional Argentino en el que toman parte 20 personas.

Estreno del apropósito de Carlos Robreño, titulado: «La conciliación». Reposición de «Volando hacia la Habana o «El Príncipe Carioca» y muchas otras novedades.

TRES MAGNIFICAS FUNCIONES EN EL PRINCIPAL

En la matinée que como de costumbre comenzará a las 2 y 30 en el teatro «Principal de la Comedia», subirá al palco escénico la formidable obra de Fernández Ardavín que lleva por título: «El deseo» y en la que Eugenia Zúffoli realiza una de las más notables creaciones de su fecunda carrera artística.

Al final actuará Tinny Griffin, la gorda que con tantas simpatías cuenta entre el público habanero por la gracia que ella sabe poner en todas sus interpretaciones.

Además actuará René Crucet el gran «disseur» cubano que estrenará varios números, conjuntamente con el «Trío Oriental», quiénes cantarán «Beso a usted la mano, Madame, «Horas Galanas» «Patoteros» y «Bésame en la boca».

En la tanda vermouth de las 5 y 30 subirá a escena «Pégame Luciano», actuando nuevamente Tinny Griffin, René Crucet y el «Trío Oriental», quiénes interpretarán Barrio viejo, «Buenos Aires», «No le digas a nadie» y «Beso a usted la mano Madame».

La función nocturna de las 9 y 30 será cubierta con «El deseo» de Fernández Ardavín, conjuntamente con un grandioso Fin de Fiesta en el que actuará Tinny Griffin con nuevos números, René Crucet imitando a las perseguidoras y el «Trío Oriental» con «Horas Galanas», «Blancas Margaritas», «Beso a usted la mano Madame» y «Barrio Viejo».

Solo cincuenta centavos es el precio fijado a la luneta numerada, cuarenta centavos las butacas numeradas de primera y segunda fila y treinta el resto sin numerar.

MAÑANA EN EL «PRO-ARTE MUSICAL»

Enorme interés han despertado entre los socios de Pro-Arte Musical la noticia de que la señora Natalia Aróstegui de Suárez, aprovechando su estancia en la Habana, ofrecerá un recital de música y poesías, mañana lunes a las 5 y 30 p. m. con la cooperación de la señora Dulce María Blanco de Cárdenas.

He aquí el programa de este magnífico recital:

«Oriental», José Zorrilla. «La Musa del Arroyo», Emilio Carrere. «En Flandes se ha puesto el Sol», Eduardo Marquina. «Francina», Juan Ramón Jiménez.

Natalia Aróstegui de Suárez.

«La Cloche», Camil'e Saint-Saens. «Esperanza», Ludwig Van Beethoven. «Pleurex mes yeux», (Le Cid). Jules Massenet.

Dulce María Blanco de Cárdenas.

Laura Rayneri de Alonso. Pianista Acompañante.

«La niña de Guatemala» José Martí. «Y si llegaras tarde», Emilio Ballagas. «Canción del sainete póstumo», Rubén Martínez Villena. «Idos, dejadme a solas», Condesa de Noailles.

«Danza número V», Enrique Granados. «Tus ojillos negros», Manuel de Falla. «Yumrí», Emiliana de Zubeldia. «Rima», Joaquín Turina.

Dulce María Blanco de Cárdenas.

Laura Rayneri de Alonso. Pianista Acompañante.

«El día que me quieras», Amado Nervo. «Margarita Gauthier», Rubén Darío. «Sueño?», Juana de Ibarbourou. «El dulce Milagro», Juana de Ibarbourou. «Risa de llanto», Laura Margarita de Queiroz.

Natalia Aróstegui de Suárez.

EL DIA DE REYES EN EL TEATRO NACIONAL
GRAN TANDA del CIRCO de 10 a 12 SANTOS y ARTIGAS
40¢ Luneta
GRAN MATINEE desde la 1 p.m.
PRE-ESTRENO SOLAMENTE EN LA MATINEE
"ALICIA en el PAIS de las MARAVILLAS"
con Baby LE ROY - Gary COOPER
Louise FAZENDA - Gary GRANT
y las películas cómicas por
LAUREL y HARDY - Niños Peligrosos - Micquey MOUSE - Betty BOOPS
A LAS 5½ y 9½
CLEOPATRA
Claudette Colbert

CARTEL DEL DIA

POR LOS TEATROS:

PRINCIPAL DE LA COMEDIA: —A 6737.—A las 2 y 30: «El deseo» y variedad. A las 5 y 30: «Pégame Luciano» y variedades. A las y 30: «El deseo y variedades.

MARTI:—A-1851. A las 3: «A la conclusión del año» y «La mujer fatal». A las 8 y 45: A la conclusión del año». A las 10 y 30: «La mujer fata'».

ALHAMBRA: A las 3: «Aquí hacen falta tres pájaros» y «Como la soñó Martí». A las 9: «El Año Amarillo. A las 10 y 30: «Como la soñó Martí».

POR LOS CINES:

ENCANTO:—A-4433. A la 1, matinée con «El payaso del circo», «Música y Mujeres», comedia y revista. A las 5 y 30 y 9 y 30: «Música y mujeres», comedia y revista. A las 7 y 30: «El payaso del circo».

CAMPOAMOR: A-7054.—«Desde la 1: Edad dichosa», comedia y revista y «Frank'in Fantasy Follies».

NACIONAL:—A-3730. A las 10 a.m., el Circo «Santos y Artigas». A la 1, matinée con: Alicia en el país de las maravillas, comedias y revistas. Tandas elegantes: «Cleopatra» con Claudette Colbert, comedia y revista.

FAUSTO:—«Nacida para el beso» y «El valor de Charlie Chang».

NEPTUNO:—:Nacida para el beso» y «La venganza de Drummond».

TRIANON:—«La farsa del honor» y «Mística y rebelde».

RIVIERA:—«El eterno ensueño» y «La vida en broma».

RIALTO:—«Aventuras de Cellini» y «Doble secuestro».

REGINA:—«Aventuras de Cellini» y «Doble secuestro».

PRADO:—«Renovemos el amor» y «La prima donna Sentimental».

MODERNO:—«La cena de los acusados». «La sombra misteriosa».

OLIMPIC: — «Estigma liberador». «Tierra de promisión». «Jugar con fuego».

INGLATERRA:—«El crimen del Vanidades». «Princesa por un mes».

WILSON:—«El crimen del Vanidades». «Princesa por un mes.

LIRA:—«La espía número 13». «Seis buenas fichas».

BELGICA:—«Viva Villa». «Ladrones». «Apostando a Cupido».

GACETILLA

MAS SOBRE EL TEATRO PAYRET

Según cable recibido han sido embarcados los aparatos en New York, con los que espera la R. C. A. obtener el triunfo definitivo en el sonido, así como también los aparatos de proyección Super-Simplex y la Pantalla Gigante «Walter».

Las reformas ya van muy adelantadas y se espera ansiosamente su inauguración para mediados de mes, que creemos estará ya el teatro en condiciones para ello, a juzgar por los arquitectos Gil y Alvarez, que aseguran la reparación total para dentro de un par de semanas.

La Empresa José Valcarce ya está seleccionando las mejores películas del mercado para que el triunfo sea completo.

AUDITORIUM: EL MEJOR TEATRO DEL VEDADO

La nueva empresa del «Auditorium» está llevando a feliz término las reformas comenzadas para hacer que el gran teatro de :Calzada y D, en el Vedado vuelva a abrir sus puertas.

Las más famosas producciones desfilarán por la pantalla del elegante teatro de PRO-ARTE.

Las familias del Vedado ya se sienten impacientes por asistir a la reapertura del majestuoso cinema, pues saben que Edelberto Carrerá presentará en «Auditorium» el mejor espectáculo a precios los más reducidos.

Se trata de inaugurar el «Auditorium» con la extraordinaria producción de la Paramount, «Cleopatra», maravillosamente interpretada por la genial francesita Claudette Colbert.

FAUSTO: «NACIDA PARA EL BESO»

Con un selecto programa festeja la empresa del teatro «Fausto» la jornada del domingo de Reyes.

En matinée de una a cinco exhibe las películas «Nacida para el Beso», por Jean Harlow, Franchot Tone, Lionel Barrymore y Lewis Stone, la película de misterio «El Valor de Charles Chang», por Warner Oland, las comedias, «Al pie de la letra» por Charles Chase y «Los Pequeños Bomberos», por los niños peligrosos, el cartón «El Expreso Pony» y noticiero mundial.

Después de la matinée en turno doble se exhibe el mismo programa, incluyendo las películas «Nacida para el Beso» y «El Valor de Charles Chang», comedias, cartón, etc.

Precios para la matinée y turno doble: Mayores y niños 20 centavos.

Por la noche a las 8 y 30, se exhibe «El Valor de Charles Chang» y a las 9 y 30 «Nacida para el Beso», en ambos turnos comedia y cartón.

Precios por la noche: Mayores 30 centavos y niños 15 centavos.

Para el martes se anuncia en «Fausto» «Seamos Salvajes», por Claudette Colbert y Mary Boland.

NEPTUNO: «NACIDA PARA EL BESO»

Un buen domingo de Reyes hoy en el simpático teatro «Neptuno».

En matinée de una a cinco exhibe la película «Nacida para el Beso», por Jean Harlow, Franchot Tone, Lewis Stone y Lionel Barrymore, «La Venganza de Drummond», por Ronald Colman y Loretta Young, el cartón «Lección de Música» y las comedias, «Al pie de la Letra», por Charles Chase y «Pequeños Bomberos», por los Niños peligrosse. Además noticiero mundial.

Después de la matinée en turno doble se exhibe el mismo programa incluyendo las películas «Nacida para el Beso» y «La Venganza de Drummond», comedias, etc.

Precios para la matinée y turno doble: 20 centavos mayores y niños.

Para mañana se anuncia: «Dejada en Prenda», por Shirley Temple y para el martes «Seamos salvajes», por Claudette Colbert y Mary Boland.

TRIANON: «LA FARSA DEL HONOR»

En la matinée de una y media: revista Paramount, muñequitos, Frances Dee, Bruce Cabot y Gingers en la producción Radio, «La Farsa del Honor», la comedia Haciendo el Oso y la bella cinta de Katharine Hepburn, «Mística y Rebelde».

20 centavos, los mayores, y 15 los niños, antes de las 2. Después: 30, mayores, 20 centavos niños.j

En las tandas de 5 y 15 y 9 y 45: revista Paramount, muñequitos y estreno de la producción Radio, por Frances Dee, Bruce Cabot y Ginger Rogers, titulada «La Farsa del Honor».

A las 8 y 30: Katharine Hepburn en «Mística y Rebelde».

Mañana: el mismo programa de hoy.

El miércoles: «El Conde de Montecristo», la valiosa producción donde tanto se luce el novel actor Robert Nodat.

Para el jueves: «Dejada en Prenda», la triunfal película de la precoz artista Shirley Temple, que tiene maravillado al mundo entero.

El Angel del Arroyo, por Carole Lombard, se estrena el viernes y sábado próximos.

RIVIERA: «EL ETERNO ENSUEÑO»

Hoy en la matinée que comienza a la 1 y 15 se estrena la gran producción musical por Roger Pryor que se titula: «El Eterno Ensueño», Episodio 10 de la serie «La Clave Infernal», por Pat O-Malley, además la simpática producción por Chester Morris que se titula: «La Vida en Broma», revista, cartón y comedia.

En las tandas de 5 y 15 y 9 y 45 la producción musical por Roger Pryor que se titula: «El Eterno Ensueño», revista, cartón y comedia. A las 8 y 15 Episodio 10 de «La Clave Infernal» y «La Vida en Broma», por Chester Morris.

Mañana lunes en las tandas elegantes de 5 y 15 y 9 y 45 «El Eterno Ensueño», por Roger Pryor, revista, cartón y comedia. A las 4 y 15 y 8 y 15 «La Vida en Broma», por Chester Morris.

Martes 8. Función beneficio del Colegio de Jesús María, bajo la dirección de las Hermanitas de la Caridad, exhibiéndose «Doble Secuestro» y «Entérate Mundo», revista, cartón, comedia y números de variedades.

Pronto, «Espionaje», por Kay Francis.

Domingo 13: «Seamos Salvajes», por Claudette Colbert.

RIALTO: «AVENTURAS DE CELLINI»

A la una y media empieza la gran matinée que tiene hoy «Rialto», muy especial para los niños. Empezando con una graciosa comedia, dos cartones y la Revista Semanal presenta la emocionante producción dramática «Doble Secuestro», de Phillips Holmes y Los Artistas Unidos presentan «Las Aventuras de Cellini», que interpretan Constance Bennett y Frederic Marc h.

Precios: 20 centavos a todas horas luneta y preferencia.

Mañana: Ultima exhibición de «Las Aventuras de Cellini».

Martes: «La Llama Revivida», de William Powell.

Jueves: «La Isla del Misterio»», «El Dilema de una Mujer», día 12.

PRADO: «RENOVEMOS EL AMOR»

En la matinée de 1:00 a 5:00 y en el turno doble de 5:00 a 8:00 se exhibirá la gran producción de la RKO Radio, «Renovemos el Amor», una alta comedia, cuyo argumento gira alrededor del eterno conflicto que surge en los matrimonios, cuando el marido, abstraído por otras preocupaciones, olvida que su mujer tiene corazón y tiene anhelos, y la considera como un artículo de lujo. Clive Brook y Diana Wynyard, son los principales intérpretes. «La Prima Donna Sentimental», película cómica la cual da oportunidad a Sasu Pitts para lucir su gracejo y vis cómica. Además una divertida comedia y un cartón.

Por la noche, a las 8:30, «La Prima Donna Sentimental» y a las 9:30, cartón y «Renovemos el Amor». Mañana, a petición, «Dejada en Prenda», en la que trabaja admirablemente la maravillosa niña Shirley Temple, «Pecadores sin Careta», por Carole Lombard y Cary Grant, cartón, variedad y revista.

ALHAMBRA: «COMO LA SOÑO MARTI»

Conforme hemos venido anunciando hoy se celebrará la gran matinée del teatro «Alhambra», representándose las obras de gran aceptación «Aquí hacen Falta Tres Pájaros» y «Como la Soñó Martí», en ellas una vez más harán reir a los concurrentes al alegre teatro, los actores del género Triana, Arredondo y Bringuier. No deje de ver a estos artistas, que servirán de panacea a las penas que tuvieren. Al final de la representación de estas obras se presentarán Conchita Lois, supervedette de género internacional y la escultural y hermosa sin par «La Bella Oriental», reina del son y admirada siempre en sus bellos desnudos estéticos.

Por la noche, función por tandas empezando la primera a las 9 en punto con «Como la soñó Martí» y la segunda a las 10 y media con «El Año Amarillo». También finalizan ambas tandas Conchita Lois y «La Bella Oriental».

Mañana lunes, día de los aficionados, un excelente programa con numerosas variedades, entre ellas los hermanos Millet, campeones de la rumba y célebres bailadores de danzas criollas. La función para este día es corrida, a precios populares. Luneta 30 centavos. Tertulia 10.

VIOLETA—«La fiesta de Hollywood» y «La Hermana blanca».

ACTUALIDADES:—«La espía número 13». «Su última canción».

MENDEZ:—«Dejada en prenda». «El paso del ocaso». «Música sobre las olas».

CUBA:—«El marinero». «Wonder Bar».

ROJO: — :«Para siempre mía». «Wonder Bar».

FLORENCIA:—«Las aventuras de Cellini». «A falta de pruebas».

VERDUN:—«La pasión de Vergie Winters». «Dinamita pura».

UNIVERSAL:—«La torre sombría». «La sangre llama».

MAXIM:—«Mater Dolorosa». «Catalina la Grande».

ESMERALDA:—«Mater Dolorosa». «Una noche en Stambul».

APOLO:—«Pura dinamita». «Hips, Hips Holrray». Episodio.

MARAVILLAS:—«Viva Villa». Comedias. Cartones.

NIZA.—«Viva Villa» y «Héroe de tachuela».

IDEAL.—«Así ama la mujer» y «El abuelo de la criatura».

VIVES:—«Líos de un caballero». «El vagón de la muerte».

LARA:—«La isla del tesoro». «El Poder de las faldas».

REGINA: «AVENTURAS DE CELLINI»

Gran matinée de Reyes, para la cual la Empresa ha marcado un conjunto de Películas de éxito garantizado, dos cartones, muy graciosos; una comedia, la revista Fox Semanal. La Universal presenta a Phillips Holmes en «Doble Secuestro», emocionante producción policiaca y presentación de los grandes actores Constance Bennett y Fredric March en «Las Aventuras de Cellini», linda película de ... cionante y bello argumento.

Los precios 20 centavos ... y 10 niños menores de 10 años ... tulia 10 centavos.

Mañana último día de «Las ... turas de Cellini» y «Doble S... tro». Martes, «La Llama Rev... de William Powell, «La Isla Desierto», el jueves 10.

MODERNO: «LA CENA DE LOS ACUSADOS»

Para los tres turnos de este teatro se ofrece un grandioso programa: «La Cena de los Acusados», de Myrna Loy, William Powell; «Se Acabó la Fiesta», de Ann Sothern, Stuart Erwin; «La Sombra Misteriosa», de Onslow Stevens; «Dos Veces, Dos», de Stan Laurel, Olive Hardy, la variedad «Technochaked» y un «Metroton». Lunes ... centavos, niños 10. Mañana ... Cena de los Acusados» y «Víctimas». Martes, única present... en tanda y noche de la sim... cantante y bailarina «Tinny ... ffin», la mujer más gorda del ... do, y Tomás Cuervo, el im... del Gordo y el Flaco. Lunes ... Niños 10.

OLIMPIC: «ESTIGMA LIBERADOR»

Grande y portentoso el programa en «Olimpic», de Avenida de Wilson y B. en el Vedado, teléfono F-6263, con una matinée inmejorable dedicada a los niños, que comienza a la 1:30, con el precioso cartón de mucha risa, «Real y Medio». La simpatiquísima comedia, «Un Hijastro de Cuidado», por Herry Armeta. Estreno de la sensacional y grandiosa producción de intenso argumento «Estigma Liberador», por Diana Wynyard, L... Atwill y Reginald Denny. E... del Episodio 7 de la sensacion... rie «La Clave Infernal», ti... «Volando en la Selva». Estre... grandioso drama del oeste, «... de Promisión», por Ken Mayn... las 5:15 y 9:45, «Estigma Libe... y a las 8:30 el interesante ... «Jugar con Fuego», por Ge... Tobin y Paul Cavanach.

INGLATERRA: «EL CRIMEN DEL VANIDADES»

San Rafael y Consulado, M-5527; de 1:30 a 6 p.m. 10 centavos. Damas y niños. Caballeros 15. De 6 a 11:30, 20 centavos caballeros, 15 centavos damas y 10 centavos niños.

La mejor producción, y el más perfecto sonido de la Habana.

Hoy, tarde y noche, la variedad «Una Casa como Pocas», el cartón «Betty se Vuelve Sirena», revista, y las superproducciones «El Crimen del Venidades», maravilloso es... táculo musical por Victor M... glen, Jack Oakie y Carl Bri... «Princesa por un Mes», regia ... extraordinaira por Sylvia Si... Cary Grant. A las 5 p.m. «El ... men del Vanidades» y «Princesa ... un Mes». Mañana regio prog...

Miércoles, «La Cautiva del A... por Nils Asther y Gloria S... Viernes, «Wonder Bar», por ... Francis y Dolores del Río.

WILSON: «EL CRIMEN DEL VANIDADES»

Belascoaín y San Rafael U-5863; 15 centavos de 1:30 a 6:30 y 20 centavos después. Niños 10 centavos a todas horas. La mejor proyección y el más perfecto sonido de la Habana.

Hoy, tarde y noche, la variedad «Ahí va el Tigre», «Los Inventos de Betty», revista y las super producciones «El Crimen del Vanidades», el maravilloso espectáculo musical por Victor Mc Laglen, Brison y Jack Oakie y «Pr... por un Mes», regia joya p... via Sidney y Cary Grant.

A las 5 p.m. «El Crimen d... nidades» y «Princesa por un ...

Mañana, regio programa, M... les. «La Cautiva del Amor», p... Asther y Gloria Stuart. V... «Wonder Bar», por Kay Fra... Dolores del Río.

LIRA: «LA ESPIA NUMERO TRECE»

Grandiosa matinée, colosal programa en tanda de las 5 y monumentales películas por la noche a las 8.15 exhibe el más popular cine de la Habana, el simpático «Lira», que cuenta con el más perfecto sonido y la más clara proyección. Da comienzo con la linda comedia «Por una mujer» por los Jóvenes. Graciosa cinta de grandes risas «La primera equivocación», por los incomparables cómicos Stan Laurel ... ve Hardy. Suntuosa y bella p... ción «Seis buenas fichas», por ... les Ruggles, muy divertida. S... cional producción «La Espía T... de argumento estupendo y ll... intrigas, por Garay Cooper. M... lunes, «Mujeres en su vida» ... Espía Trece». Martes, «La V... za de Drumond» y «Consejo ... enamorados».

BELGICA Y VIOLETA: REGIA MATINEE

En el «Bélgica». Grandioso acontecimiento hoy domingo con un estupendo programa. Función extraordinaria a las 10 de la mañana, dedicada a los niños, con Cartones, Comedias, Variedad. Monumental super joya de mucha acción «Viva Villa», por Wallace Beery. Divertidísima producción por los célebres Stan Laurel y Olive Hardy «Ladrones». Matinée, tanda y noche. Sorprendente producción «Apostando a Cupido», por Wills Rogers, y «Viva Villa» precedida de Comedias ... tones y Revista.

En el «Violeta». Dos extrao... rias y exquisitas películas se ... ben en este gran cine en m... tanda y noche. Comienza con C... dias, Cartones y Revista. Div... sima producción de grandes ... lujo y muy valioso argumento ... fiesta en Hollywood», por Stan ... rel y Olive Hardy. Sensacional ... quisita joya «La hermana bl... por Helen Hayes. Mañana, «P... do a Cupido», por Will Rogers

ACTUALIDADES: «LA ESPIA NUMERO TRECE»

Magistrales películas se anuncian para hoy en «Actualidades», situado en la calle Monserrate. En matinée, tanda y noche, preciosa comedia, divertido cartón y variedad. El episodio 7 de la sensacional Serie «El Misterio del Correo Aéreo». Interesante cinta «Su última canción», por Julio Ortiz Tiado, con bellas canciones. Emocionante y muy ... diosa producción «La Espía ... Trece», por Gary Cooper. M... lunes, «Se acabó la fiesta» ... molino». Martes «Seis buen... chas» y «Princesa por un ... Miércoles «La torre sombría ... «Amor por teléfono».

MENDEZ: «DEJADA EN PRENDA»

Auguramos hoy un éxito grandioso en este simpático y confortable cine de Santa Catalina y Juan Delgado en Santo Suárez, teléfono F-7325, a juzgar por las valiosísimas películas que se exhiben. Matinée a la una, mayores 15 centavos balcón y niños 10, con comedias y cartones. Episodio 4 de la gran seri... sombra borrosa». El monum... drama del Ooeste «El paso del ... so», por Harry Garay. Soberbia ... ducción «Música sobre las olas ... Buy Crosby y «Dejada en Pre... Por la noche mayores 20 cen... balcón y niños 10. Majana, «M... entera» y «Bolero».

CUBA Y ROJO: GRANDIOSA MATINEE

En el «Cuba». Monumental matinée hoy a la una, tanda de las 5 y noche a las 8.15 a precios populares, ofrece este magnífico cine de la calle Suárez y Corrales. Da comienzo con revista, divertida comedia y preciosos cartones. Colosal cinta «El marinero», por Joe E. Bropn y Thelma Teld. Regia, maravillosa y exquisita joya «Wonder Bar», por Kay Francis D. Pomell y Al Jonshon. Mañana lunes, «Wonder Bar» y «¡Qué mujer!»

En el «Rojo». Este confortable cine de Monte y A. Recio cuent... ra hoy con un soberbio progra... matinée, tanda y noche, dand... mienzo con Comedias, Varied... Cartones. Exquisita y bella ... producción «Para siempre mía» ... Jean Arthur y Donald Cook. L... sima, valiosa y sorprendente ... «..onder Bar», por Dolores de... y Dick Powell, con Kay Fran... Ricardo Cortez. Mañana «El ... de la muerte» y «Sucedió en ... rís».

FLORENCIA: «LAS AVENTURAS DE CELLINI»

Magistrales películas se exhiben hoy domingo en «Florencia», de San Lázaro y San Francisco. En matinée, tanda y noche cartón, comedia, episodio 11 de la grandiosa Serie «La Clave infernal». Interesante cinta «A falta de prueba» por un gran reparto. Regia, lujosa y divertidísima super joya «Las aventuras ... Cellini», por Frederic March. ... das horas mayores 20 centavos ... nos 10. Mañana el mismo prog... Días 9 y 10 gran acontecimiento ... la estupenda producción «El C... del Vanidades», y el día 11 la ... grandiosa joya del año, «El C... de Montecristo».

VERDUN: «LA PASION DE VERGIE WINTERS»

Un monumental programa se llevará a cabo hoy domingo en el teatro Verdún el más fresco y cómodo de la Habana. Estreno de la maravillosa super producción dramática de Ann Hardin y John Boles que lleva por título «La pasión de Vergie Winter», además se pondrá la divertida cinta de Jimmy Durante y Lupe Vélez titulada «Dinamita pura», el episodio 4 de la «Sombra borrosa», tiulado «La Celada» ... vistas, cartones y comedias; los ... cios serán matinée y tanda 10 ... tavos todos, por la noche; ca... ros 15 centavos. Damas y niños ... centavos. Mañana «Mater Dolo... y «Sed de Justicia». Pronto ho... je a Alberto Arocha el Dvo ... voz de oro con la orquesta de ... sario López.

UNIVERSAL: «LA TORRE SOMBRIA»

En función de 1 a 6 y de 6 y media a 11, ofrece este magnífico cine de la Plaza de las Ursulinas, un programa descomunal y lleno de atractivos. Comienza con variedad y graciosa comedia. Episodio 3 de la sensacional serie «La sombra borrosa». Magistral super producción de argumento valioso «La sangre ... ma», por Richard Barthelmess ... teriosa y muy exquisita su... ya «La torre sombría», de Ed... G. Robinson. Mañana «La ... Dona Sentimental» y «La p... perdida». Martes «La Cautiva ... su amor» y «El diario de un ... men» y «Aunque no me quieras».

M.E.C.D. 2016

Viboreñas

CUMPLEAÑOS

En el día de ayer cumplió 11 años de edad la graciosa niña Noemí Candales y Camp que se encuentra cursando sus estudios de Primera Enseñanza en el colegio de las «Dominicas Francesas».

Las más altas notas obtuvo el pasado curso, por su inteligencia despierta y su aplicación al estudio.

Muchos obsequios y felicitaciones recibió con motivo de su cumpleaños.

A estas últimas añadimos nosotros la nuestra, que hacemos extensiva a sus padres.

LOS REYES MAGOS

Como me gusta ser puntual en mis citas, fuí de los primeros en llegar a la que a un grupo de sus íntimos amigos nos había dado el que lo es muy querido Moisés Montejo, en su residencia, para de ella partir a su gran finca «Esperanza», en la carretera de «San Agustín», por la que harían la entrada en nuestra Ciudad Nueva los Reyes Magos, Melchor, Gaspar y Baltasar, los que le habían radiografiado, notificándole sus deseos de descansar en su pintoresca propiedad, y para hacer las separaciones de los incontables paqueticos que para la Víbora traían.

Se les tenía preparado por Moisés un suculento desayuno, en amplia pero modesta mesa, porque los Reyes Magos, a pesar de ser Reyes son modestísimos, y prácticos, pués prefieren los ricos manjares a las floridas mesas...

¡Grandes temores nos asaltaron al ver que mucho tardaban Sus Majestades!

Y era tanta que el joven Agustín Montejo, en brioso corcel, salió a encontrarlos, y los halló detenidos, esperando algún mensajero que les informara de la «situación» y de las seguridades que podrían encontrar, pués temían que noticiosos «algunos» de que serían obsequiados con «carbón», les dieran aceite de ricino...

Informados de que tal cosa no se hacía en nuestro país, y confiados, hicieron su entrada en la finca «Esperanza», y después de desayunar con buen apetito, dormitaron algo, lo que aprovechamos para «curiosiar» lo que traían.

El primer paquetico era para Moisés Montejo.

Contenía diversidad de semillas para su finca, y unos coquitos enanos, ya que aquí tenemos tantos «cocos grandes»...

El de Luisito Puig Méndez: «Te ratificamos tu título de **cumplidísimo**, pero al bailar, y lo haces bien, no te «afectes», porque harás llorar a tus compañeras».

El de «Pilling» del Portillo decía: «Hoy en tu cumpleaños te felicitamos, te deseamos muchos éxitos amorosos, y reserva un poco de afecto para tus futuros parientes».

El del empresario Don Juan Cruz: «No hay motivo para que los llenos no sean más frecuentes. ¡Le están «echando» la culpa a usted, que ya tiene bastante con el significado de su apellido!»...

En el del peluquero Carlitos Rodríguez: ¿«Cómo no les has quitado la «fuerza» a tantos Sansones?»...

En una hermosa cesta ví bellas y perfumadas flores, que galantes los Reyes las dedicaban a las siguientes señoras y señoritas, en sus días:..

La apreciable dama Estrella Rodríguez de Baya.

La joven señora «Estrellita» González de Viña.

La señora, muy respetable, Altagracia López viuda de López.

Y preciosos ramos para las figulinas Estrella Robau, Estrella Abascal; «Estrellita» López, Estrella Viña, «Nena» Pina, Estrella González; Estrellita Godínez; Estrellita Mas, Estrella de los Ríos

En una caja varios pasadores con cadenitas, para los amigos Gaspar Bestard, Baltasar Graña, Gaspar Salazar, Melchor Herrera, Gasparito Lora y Melchor Rodrigo.

A las joven y bella dama Purita Behg, por separado traían su regalo, por encargo de un amigo de los Reyes

«La felicidad no existe sin el cariño de una mujer: una dulce compañera en un hogar es la soberana tierna y amorosa de él», con flores expresivas de un sincero y probado afecto...

Incontables paqueticos vimos para los incontables nuevos esposos, que actualmente disfrutan de su luna de miel. ¡Los Reyes les dicen lo que tienen que hacer!

A mi querido compañero Luisito Rodríguez Faura le trajeron una corbata color «lila», su predilecta...tonalidad.

A su hermano «Enriquito», cronista de «El Mundo», compañero muy querido también, le repitieron la «calita de sorpresas» del año anterior, y me consta que al recibirla, como habla el francés, dijo: !«mercy!»...

«Pilling» descubrió el obsequio a otros cronistas: ¡Unas grandes tijeras!...

Y por más que buscamos no encontramos, temerosos, carbón para algunas figulinas, en cuyos momentos los Reyes se dispusieron a partir y nos dijeron:

¡No hay nunca mujer que merezca nuestro «carbón»! ¡En cambio, son muchos los hombres que merecen «leña»...

Y el Rey Baltasar, que rompía la marcha, acariciando a su camello le decía:

«Vamos, camellito, ¡Suerte nos dé Dios! ¡Tú llevas la carga, tu eres la Nación!

Urbano del CASTILLO.

POST VIBOREÑAS.

NUEVOS ESPOSOS

Ayer a las cuatro de la tarde, y ante nuestro querido Párroco el Padre Rodríguez, contrajeron matrimonio la bella señorita Rosario Ruiz Vergel y el señor Manuel Pérez López.

Novia muy gentil y elegante con sus galas nupciales y primoroso ramo que fué confeccionado por el joven floricultor Enriquito Rivero, en su gran jardín «Tosca», ya predilecto de las novias elegantes viboreñas.

Madrina fué la señora madre del novio, Mercedes López de Pérez, y padrino el padre de la novia, señor Evaristo Ruiz Valdés.

Testigos por ella:

Los señores Elio González, José Antonio González y Arcadio Avila.

Lo fueron por el novio.

Lo fueron por el novio:

Los señores Luis B. Corrales, Rafael López Morales y el doctor Oscar Díaz.

En su nuevo estado felicito a Rosario y a Manuel, deseándoles una venturosa vida.

SRTA. FELA PELEGRI VAZQUEZ

La bella y admirada amiguita, hija del estimado y cumplido amigo «Manolo» Pelegrí, ha dado una vez más buena prueba de su inteligencia, habiendo realizado muy brillantes pruebas de curso en el Sexto Grado, ocupando el primer lugar en el Cuadro de Honor del Colegio «Estrella», de mis distinguidas amigas las doctoras Felicia Guerra y Mercedes Sirvén.

Mi felicitación a «Fela» es con doble motivo, pués buena parte le corresponde en el gran triunfo que obtuvo el «Team» de «Basket-Ball» de dicho colegio, que triunfó en el Campeonato Intercolegial, siendo «Fela» una excelente «basquebolista»

CONSTE ASI

Una aclaración que me es indispensable hacer.

Hasta mí han llegado rumores de que yo ejerzo gran «influencia» sobre mi muy querido «confrere» «Enriquito» Rodríguez Faura, de tal modo, según ellos, que hace lo que yo le indique...

Eso es absolutamente falso, y las personas que lean nuestras respectivas crónicas, verán que su independencia es absoluta.

«Enriquito» y yo, y con nosotros los cronistas amantes del mayor prestigio de la crónica social, estamos unidos sólo para defender sus fueros, nada más.

Cada cual redacta su crónica sin compromiso con ninguna otra.

Por el buen nombre de «Enriquito», me apresuro a hacer esta aclaración.

HOMENAJE A UNAS BASKETBOLISTAS

Se efectuó ayer un suculento almuerzo en el hotel «Inglaterra», en homenaje al «team» de «basketball» del colegio «Estrella», que ganó el gran Campeonato Intercolegial recientemente celebrado, y fué organizado por la Asociación de Alumnas y ex-Alumnas de dicho colegio, a sus triunfantes compañeras.

Son éstas: Esther Ors, María Elena Sirvén, Martha Hernández, Nilda Padrón, Ana Guerra, Felicia Pelegrí, Antonia Larracoechea, Martha de Quesada, Estrella Rey, Silvia Figueredo, y Consuelo Sirvén, ganadoras del «Campeonato Intercolegial de 1934, (categoría menores de 15 años).

En hermosa mesa, semejando inmensa T, tomamos asiento con las directoras del Colegio Estrella doctoras Felicia Guerra y Mercedes Sirvén; Cuca G. Roca, Directora del «team» triunfador, Aida Díaz E. de las Casas, Manolo Fornaris, Bertha Rubio, Graciella G. Amador; Aida Lendieri, Aracelia Lamelas, mi simpatiquísima vecinita, a la que muy delicada atención debo; Aida Martínez, señora de Herrera, señora de Lendieri, Beatriz Alvarez, Rosario H. Sol, Hilda Macías, Irma Guerra, Francisca H. Sol, Caridad G. Lanuza, Rosita Ciraro, Isabelita Elías, la gran cantante; Blanca Caballero, Mirta Ruiz y Lolita Palmer, dos lindas figulinas entre las que ocupé mi puesto.

«Chiquitica» Vilaró, Lilia Santovenia, Adela Alvarez, Rosita Scuderi, Hortensia Díaz Albertini, Luisa María Cabarga, Margot Foyo, Ofelia Fernández, María Zayas, señora viuda de Hernández Sol, señora de Hernández.

Y los apreciables compañeros Manolo F. de la Reguera, Alberto Coronado, Ricardo Menocal y Julio Fernández.

Hizo uso de la palabra Bertha Rubio Presidenta de la Ass. de Alumnas y ex-Alumnas del Colegio «Estrella» y a todas dió las gracias la niña basketbolista Estrella Rey.

Complacidísimos hemos quedado los invitados a tan rico almuerzo-homenaje, en celebración de un hermoso triunfo más de nuestro siempre triunfadoras mujercitas.

Y yo ante esas amiguitas una vez más me inclino, admirativa y devotamente.

Urbano del CASTILLO.

DESPUES del BALANCE

Son beneficiados nuestros favorecedores!!

CENTENARES DE MERCANCIAS A PRECIOS MUY REBAJADOS

VAJILLA de semi-porcelana, «LUIS XVI», 57 piezas . . $8.00

VAJILLA «REGINA» ¡Muy Elegante! Semi-porcelana inglesa 7 piezas por $9.00

BATERIAS DE COCINA, DE ALUMINIO, CON 20 PIEZAS, A $3.40

Locería y Cristalería "LA MARIPOSA"

GALIANO 56 entre Neptuno y Concordia TELF. M-6127

LA CASA QUE MAS BARATO VENDE.

EL BOHEMIO DECLARA SU AMOR CANTANDO.

EL HOMBRE PRACTICO LO HACE CON JOYAS DE

"LA REGENTE"

Capin, García y Cía

Neptuno y Amistad.

Crónica Habanera

(Continuación de la Pág. CINCO)

MARIA LUISA ARANGO

BODAS DE FEBRERO

Comienzan ya a anunciarse las bodas del selecto capítulo de febrero.

Entre las más distinguidas, la de María Luisa Arango y Ariosa, señorita de encantadora belleza, que mucho se destaca en nuestra sociedad.

Es su elegido, el simpático joven Manolo Escobar y Escobar, perteneciente, como ella, a una prestigiosa familia.

Dicha ceremonia, que revestirá carácter íntimo, tendrá lugar el día nueve, a las nueve y media de la noche, en San Juan de Letrán, el bello templo.

CABALLEROS CATOLICOS DE CUBA

En el salón de actos del Convento de los Padres Franciscanos, se celebra hoy, a las diez y media de la mañana, el acto literario-musical que organiza semanalmente la Universidad Popular de la Unión número 27 de la Asociación de Caballeros Católicos de Cuba.

Tomarán parte en el programa, la señorita Josefina Cepeda, con recitaciones; la doctora Margot López, en una conferencia titulada «La mujer en la beneficencia, habiendo también música variada por distintos artistas.

LA BODA DEL DIA

Una boda del gran mundo, que promete revestir lucimiento extraordinario, está anunciada para las doce del día de hoy, en la hermosa iglesia de San Juan de Letrán.

Se trata del enlace de Leopoldina Díaz y Alvarez, la bella y graciosa señorita, con el joven doctor Pedro Basterrechea.

Magnífico, de gran originalidad y belleza, será el adorno floral del templo, que ha sido encargado a los artistas de la «Casa Trías», el conocido jardín de la calle Doce, en el Vedado.

También hará Trías el ramo de mano para la gentil novia.

EL CONCIERTO DE LA DELFIN

Carmelina Delfín, exquisita intérprete de la música criolla y compositora de talento, repetirá el gran concierto que tuvo efecto recientemente, con gran éxito, en el teatro Nacional.

Satisface de esta manera los fervientes deseos de sus admiradores y amigos, que anhelan escuchar nuevamente a la distinguida artista y los compañeros que le brindaron su cooperación para dicho concierto.

Esta gran fiesta de arte ha sido señalada para el domingo veinte del actual mes, en nuestro máximo coliseo, y el programa lo daremos a conocer en su oportunidad.

EMMA FERRER BAUZA

Recientemente celebró su santo la graciosa señorita Emma Bauzá y Ferrer, quien cursa sus estudios en el Colegio del Sagrado Corazón, en Carolina del Norte.

NOKANA

No se trata de una tintura más, es una loción de efectos progresivos, por lo que nadie observa que se está utilizando específico alguno para las canas. El único producto que sus fabricantes garantizan con la devolución del importe invertido, si el consumidor no obtiene resultado satisfactorio.

Las canas son símbolo de vejez; NOKANA rejuvenece.

Pídalos en:

EL ENCANTO, LA CASA GRANDE, METROPOL

y otros establecimientos importantes de la Habana y del interior.

Apartado 1369. Habana.

Se solicitan agentes para toda la República.

Venta Post-Balance

Sólo con su visita podrá usted darse idea de las ventajas que le ofrecemos. Se asombrará al encontrar en las secciones especiales, a precios ínfimos, una clasificación espléndida de elegantísimos artículos para regalos.

La Casa Quintana

"LA CASA DE LOS REGALOS"

CERCAS "PEERLESS"

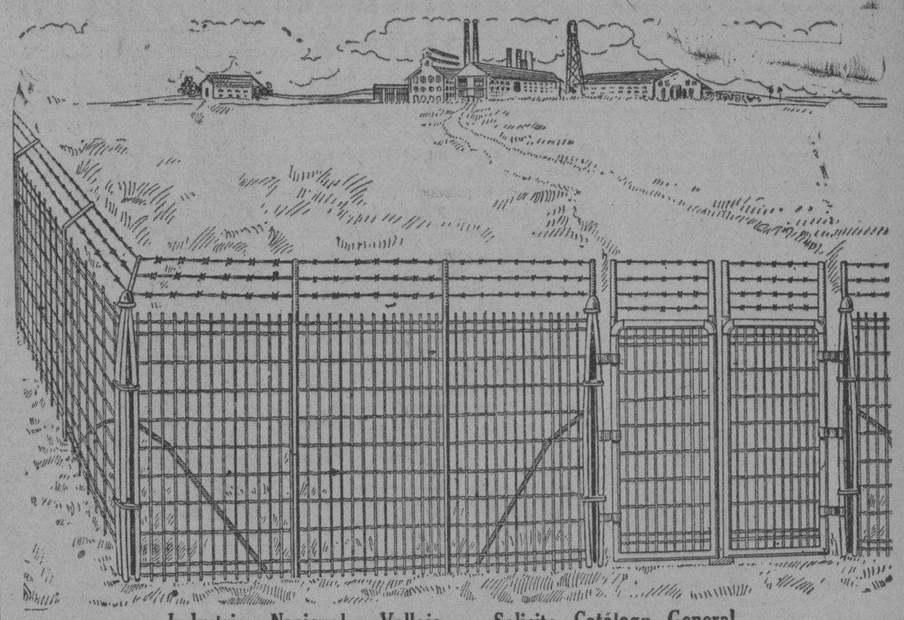

Industrias Nacionales Vallejo.— Solicite Catálogo General.

Cristina 58. Telf. A-9382. HABANA.

PLANCHAS DE GASOLINA LA MEJOR, LA MAS ECONOMICA, LA MAS BARATA.

FERRETERIA "OLAVARRIETA"

Neptuno 106 entre Campanario y Perseverancia.

A-9480 LA LLAVE

—¿Enfermo aún?—¡¡Imperdonable!!

—¿Por qué no toma "Bismágen"?

He ahí el remedio admirable que tanto deseó usted. "Bismágen" ha merecido la aprobación competente y justa de eminencias médicas.

Con "Bismágen", las enfermedades del

ESTOMAGO, hígado, VESICULA, úlcera gastro-duodenal, COLITIS o intestinos

ceden DESDE LAS PRIMERAS DOSIS, y la mejoría prosigue con fuerza y eficacia efectuando la curación aún en casos, fíjese bien, aún en casos en que DE NADA VALIERON otros remedios; en eso estriba su fama formidable.

"Bismágen" es extraordinario, prodigioso, "único".

Compruébelo en Ud.: ensaye con un frasco de este maravilloso patente moderno y

bendecirá la hora en que decidió tomarlo.

ONOMASTICO

Amelita Bueno Currás, bella y gentil señorita que ayer celebró su onomástico, en unión de su madre, la señora Amelia Currás de Bueno. Felicidades

CASINO NACIONAL

Brillantez extraordinaria revistió la fiesta de anoche en el Casino.

Radiante de luz y de alegría, aparecía aquella espléndida sala como en sus grandes noches.

En parties numerosísimos, distribuídos alrededor del ring de baile, se congregaban los elementos más destacados de la sociedad habanera, de la colonia norteamericana y del turismo que nos visita.

A las doce se presentó el show, que fué muy aplaudido.

Clarisse y Christian alcanzaron nuevos éxitos, así como la notable bailarina Elía de Granados y la pareja de rumba, en sus distintos números.

En la ejecución del programa bailable alternó, con la famosa orquesta de los Hermanos Castro, un magnífico septeto.

Hoy, domingo, el Casino Nacional se verá muy concurrido.

Habrá un menú especial, a precios económicos.

DEL JOCKEY

Muy animada promete resultar la temporada de carreras en Oriental Park.

Ayer, en su día de moda, se vió el Jockey Club muy favorecido por una numerosísima concurrencia.

Hoy también se verá animado y concurrido.

A las dos y media darán comienzo las carreras, en nuestro bellísimo Hipódromo, donde, como de costumbre, se darán cita los fanáticos del elegante sport y la sociedad elegante.

En el Jockey se bailará con una notable orquesta.

LA BODA DE HOY

En la Iglesia del Carmen, a las nueve y media de la noche, tendrá efecto, hoy, la boda de la graciosa señorita María Espinosa Ramos con el señor Rodolfo Padrón y Hernández.

Dicha ceremonia será apadrinada por la señora Eladia Hernández viuda de Padrón, y por el señor Felipe Espinosa Amador.

(Continúa en la Pág. NUEVE)

PELUQUERIA ALEMANA

Predilecta por la excelencia de sus servicios. Cuenta con Adela, famosa masajista y Luis el Alemán, peluquero de renombre. Tintes perfectos, rizados permanentes, a precios razonables. Si desea lucir bella, visite la PELUQUERIA ALEMANA, Industria 113, Telf. A-9633.

PARA DOLORES, CATARROS, FIEBRES

SELLO LAZO INSTANTANEO

El Departamento de Correos de Washington ocupa un edificio espléndido recién construído

El servicio telefónico de que está dotado es producto de un meticuloso estudio. Tiene 500 aparatos, por los cuales se hacen al día apróximadamente 5,000 llamadas

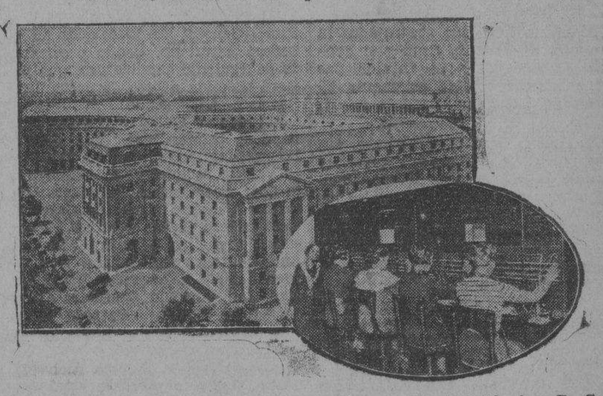

El nuevo edificio del Departamento de Correos de Washington. D. C. En el óvalo aparece la pizarra del Centro Privado. El nuevo edificio tiene unos 500 teléfonos, y este equipo manipula más de 5.000 llamadas durante el día.

LOS DEPARTAMENTOS UNIDOS POR LINEAS DE ENLACE

El Departamento de Correos de Washington, incluyendo sus sucursales, se sirve de 5.000 teléfonos que funcionan por medio de un Centro Privado Automático, instalado y mantenido por la Chesapeake and Potomac Telephone Company. Más de 5.000 llamadas diarias se hacen por los circuitos de esta red. Además del Departamento de Correos, hay otras dependencias del Gobierno conectadas por medio de líneas de enlace a esta misma Pizarra Automática.

EL SERVICIO TELEFONICO INCLUIDO EN LOS PLANES DEL EDIFICIO

Este sistema de Pizarra permite a los Jefes del Departamento, hacer llamadas hacia afuera por los Centros Telefónicos de la Compañía, directamente, como a cualquier otra dependencia del Gobierno. Las llamadas interiores del Departamento, pueden ser efectuadas hacia afuera directamente por los Centros Telefónicos de la Compañía, haciendo uso de un número clave que ha sido designado para las «llamadas exteriores».

Cuando este edificio—que sus pisos contienen más de 250.000 pies cuadrados de superficie—fué primeramente proyectado, los ingenieros de la Compañía Telefónica, estudiaron con los arquitectos las especificaciones para las necesidades telefónicas del nuevo edificio.

EL EDIFICIO FUE EQUIPADO DURANTE SU CONSTRUCCION

Los ingenieros, anticipando una expansión telefónica, sugirieron a los arquitectos la idea de proveer al edificio con una cámara de cables, ramales de cables, cajas terminales, tomas de corriente y conductores, para poder así, en determinado momento, suministrar el servicio necesario, actual y futuro, a cualquier parte del edificio que lo necesitare. Toda esta labor telefónica, fué realizada durante la construcción de este edificio.

TODO TERMINADO A LA VEZ

Cuando el edificio estuvo suficientemente terminado, se instalaron los ramales de cables, cajas de terminales, tomas de corriente, etc., y se alambraron las oficinas para la instalación de los teléfonos. Después, fueron instaladas las pizarras y aparatos asociados a la misma, en un local adoptado expresamente para albergar este delicado equipo automático, y, cuando el edificio fué finalmente ocupado, el servicio telefónico fué puesto en operación.

SANATORIO

PARA ENFERMEDADES NERVIOSAS Y MENTALES DEL

DR. ARMANDO DE CORDOVA

Profesor de Enfermedades nerviosas y mentales de la Universidad Nacional

En una extensión de una caballería de tierra, con frondosa arboleda y jardines, donde los pacientes pueden hacer vida al aire libre. Arroyo Arenas.—Kilómetro 17 de la Carretera Central. Teléfono número 26.

Consultas en la Habana: Industria 122 esq. a San Miguel. Lunes, miércoles y viernes, de 3 a 5 y en el Sanatorio por la mañana.—Teléfono: A 6674.

M.E.C.D. 2016

SOCIEDADES ESPAÑOLAS

Apenas se renueve la Asamblea del Centro Gallego, satisfará los anhelos de la masa social

Hoy se celebrarán en el Centro Gallego las elecciones para la renovación de la mitad de los apoderados que constituyen la Asamblea. Estas elecciones carecerán en absoluto de interés y serán más bien de pura fórmula, pues el Reglamento Electoral no ha previsto el caso de que pudiera presentarse un sola y única candidatura, por cuya razón una vez llenada la formalidad de constitución de las Mesas y terminado el período reglamentario de votación, comprendida entre las nueve de la mañana y cuatro de la tarde, será aquella proclamada.

La nueva Asambela de Apoderados, que se constituirá el segundo domingo de febrero, tendrá, sin embargo muy corta duración pues según hemos oído decir a los dirigentes de los partidos políticos que la integran, se procederá lo más pronto posible a la discusión de las fundamentales reformas que se introducirán en el Reglamento, tales como la elección directa y la condición de ejecutivos para los acuerdos que se adopten en las Asambleas de socios, con lo cual se dará una amplia cumplida satisfacción a la masa social que con frecuencia viene exteriorizando dichas aspiraciones.

Estamos autorizados para asegurar que estos propósitos son firmes y decididos por parte de los dirigentes de todos los partidos políticos, los cuales habrán de llevarse a la práctica a poco de constituirse la Asamblea.

En el Centro de Dependientes habrá clases desde mañana día 7

Mañana lunes, comenzarán en la Academia de la Asociación de Dependientes las clases, transcurrida ya la vacación de Pascuas y Año Nuevo.

Este importante plantel continuará pues la jornada escolar del curso 1934-1935 con toda su pujanza y la gran población escolar que este año ha registrado.

Las enseñanzas especiales de la mañana comenzarán a la hora de costumbre; a las doce y media estará abierto el departamento de enseñanza primaria para niños y niñas que termina su labor a las cinco de la tarde; y a las siete y media de la noche se verá de nuevo nutrida la escuela por los estudiantes correspondientes a la escuela nocturna.

La Dirección de la Academia hace saber que los alumnos deberán hallarse al corriente en el pago de sus cuotas para poder asistir a clases, y sin que se haya cumplido este requisito reglamentario no se podrá admitir a ningún estudiante.

Como es de general conocimiento las escuelas de la Asociación de Dependientes ofrecen enseñanzas especiales para señoritas, enseñanza primaria elemental para niños y niñas menores, comercial y de estudios especializados para adultos durante la noche. Y parag ozar de estos beneficios solo es menester la condición de asociado de la Asociación.

Un árbol y una fiesta de los del Club Chantada

Gran entusiasmo ha despertado entre las sociedades españolas el acto de la siembra del Arbol Social en la hermosa avenida que forma la entrada a los jardines «La Cotorra».

Diversas sociedades han depositado ya con fervoroso amor la semilla que pronto constituirá perenne y grato recuerdo que podrán de relieve la admiración y el afecto hacia la Naturaleza y este suelo cubano.

Los de «Meira y sus Comareas», iniciaron el desfile de las sociedades españolas en el acto de la siembra del Arbol y siguieron a tan nobles empeños el «Club Allerano», «Unión Orensana», «Villamea y Villaodrid» y la Sociedad de Empleados de «La Cotorra».

Ahora va en turno el «Club Chantada y su Partido», que celebrará dicho acto el día 13 con una gran matinée puramente social, a la que sin duda concurrirá numeroso público; familiares y asociados, así como estimados amigos de los de Chantada.

Dado el carácter de esta matinée, auguramos que los de Chantada habrán de pasar una tarde divertidísima. Demás está decir que en «La Cotorra» se disfruta de un ambiente muy agradable. El aire fresco de Loma de La Cruz; el sol resplandeciente; copiosos arbustos formando bellos aspectos; amplios salones de baile; rincones preciosos para merendar; un parque infantil lleno de juguetes, circundado sin peligros de tránsito; agua saludable y rica tomada al pie de los manantiales, son alicientes interesantes y pródigos que llevan continuos visitantes a «La Cotorra».

PARA EL GRAN BAILE DEL CLUB ORENSANO EXISTE LA MAS INTENSA ANIMACION

El baile anunciado por el prestigioso Club Orensano ha despertado enorme entusiasmo entre los buenos bailadores. Ello se explica, ya que se llevará a efecto en la amplia y hermosa terraza de «El Carmelo», sita en línea y 18, Vedado, el día 12 del presente mes de Enero.

Al efecto han sido contratados la orquesta de Antonio Cruz y el Septeto Cubano 1927. La entrada para caballeros costará solamente 20 centavos. Las damas tendrán acceso gratis.

Un nuevo triunfo se anotará, sin duda, el Club Orensano, y especialmente la Sección de Propaganda, de la que son figuras destacadas los señores Raimundo Tesouro, Aniceto Llanes y Mariano Iglesias. Y también el Comité de Damas, donde figuran las bellas señoritas Elicia Lage, Paquita Llanes e Isaura Cabo.

TOMARA POSESION HOY LA NUEVA JUNTA DE GBNO. DE «N. DE ORTIGUEIRA»

Hoy tomará posesión la nueva Directiva de la Asociación NATURALES DE ORTIGUEIRA». El acot tendrá efecto en su Casa Social, Monserrate 125, altos, a las nueve de la noche.

La Directiva electa en la Junta General de Elecciones cuenta con la simpatía de los cientos de asociados de esta Institución benéfica; por ello es de esperar que los ortigueireses lleven por el camino del triunfo la asociación creada con el exclusivo objeto de proteger al socio necesitado.

Al señor Eugenio González hombre de limpia ejecutoria, le deseamos un éxito rotundo al frente de esta Asociación, a la que sabrá imprimir el calor y entusiasmo de que es capaz este batallador ortigueirés.

Los miembros de «Naturales de Ortigueira», podrán concurrir a la toma de posesión, que será un acto de gran trascendencia.

ACTOS PARA HOY

CENTRO ASTURIANO: — Junta de Directiva a las 10 de la mañana en el palacio social, y a la vez toma de posesión de la nueva junta de gobierno del Centro que resultó electa últimamente.

ASOCIACION DE VIAJANTES DEL COMERCIO DE LA REPUBLICA DE CUBA: Magnífico banquete a la 1 de la tarde en el Hotel Pasaje, sito en Prado 95. A dicho acto concurrirán numerosos viajantes del interior de la Isla.

CENTRO GALLEGO: Celebración de elecciones desde las nueve de la mañana en el palacio social.—Dicha justa electoral se celebra con el fin de renovar la mitad de la Asamblea de Apoderados.

SOCIEDAD «LA DEVESANA»: Importante reunión familiar de una a seis de la tarde en Monserrate 125, altos, para celebrar el vigésimo séptimo aniversario de la Institución. Será un acto de gran trascendencia.

COLONIA SALMANTINA DE CUBA: Junta de Directiva a las 9 de la noche en los salones del Centro Castellano. A la vez se celebrará la terminación del panteón social.—El secretario señor Saturnino Rollán, invita a todos los asociados y sus familiares.

Aclaración del nuevo partido "U. Gallega"

Los señores Emilio Calviño y José Paredes, presidente y secretario, respectivamente, del partido «Unión Gallega», del Centro Gallego, nos visitan para rogarnos publiquemos la respuesta que dedican al señor Manuel Pérez, quien lo aludió recientemente en una carta. Por tratarse de un documento muy extenso, publicamos la parte fundamental, que dice así:

«Muy respetable señor: Por lo que significa política y moralmente este partido y las dignísimas personas que lo componen, nos vemos en la necesidad de dar respuesta a una carta suya publicada recientemente.

«Unión Gallega» no ha pretendido en ningún momento sorprender a nadie, y si usted firmó con su puño y letra la filiación al mismo, ha sido por su propia voluntad.

«Unión Gallega» tiene gran placer en darle a usted de baja en sus filas y sepa, señor Pérez, que este partido no se ha formado con el nombre de Pérez Cabo, como usted dice; así que si lo engañaron no es culpa nuestra, aunque de todos modos creemos oportuno recomendarle que no se deje sorprender.

«Como amigos del señor Pérez Cabo entendemos que no le restamos ningún prestigio, haciéndole saber a la vez que de esa amistad nos sentimos muy orgullosos; y sepa, también, que «Unión Gallega» lo respaldará con todas sus fuerzas y en todo momento por entender igualmente que su labor al frente de los destinos de esta sociedad ha sido beneficiosa en todos sentidos.

De usted atentamente.

Emilio CALVIÑO.
Presidente.
José PAREDES.
Secretario».

EL FESTIVAL QUE ORGANIZAN LOS DUEÑOS DE JARDINES HA DE RESULTAR MAGNIFICENTE

El próximo sábado, en los salones del Centro Castellano, celebrará su gran festival «Mujeres y Flores» la «Asociación Nacional de Propietarios de Jardines» que preside nuestro amigo el señor Alberto Armand.

La rumbosidad de que esta joven Asociación hizo alarde en el Paseo de las Flores de los últimos carnavales, volverá a evidenciarse en esta su primera fiesta, pues según los informes que tenemos será un bello exponente de elegancia y buen gusto, ya que además de contar con los elementos más representativos de la belleza, dispone de consumados artistas en la decoración floral, la que lucirá esplendente la noche del sábado próximo.

De ahí que «Mujeres y Flores» haya despertado un vivísimo interés entre los devotos de Tersípcore y muy especialmente en el bello sexo, al que se obsequiará con lindos corsajes formados con las más delicadas flores, figurando además como principal atractivo en el programa musical las tres orquestas que más fama gozan en la actualidad.

«VILLAVICIOSA Y COLUNGA» ELIGIO NUEVA DIRECTIVA

En la noche de ayer, la sociedad «Villaviciosa y Colunga», celebró Junta General de Elecciones en el Centro Asturiano, siendo proclamada la siguiente candidatura, que tomará posesión dentro de pocos días.

Hela a continuación:

Presidente: Faustino Cortina Fernández; primer vice. José García Bonera; segundo vice: Ramiro Alonso Valdés; secretario: Bernardo Taja Loy; vice: José Arenas Llera; tesorero: Cerefino Carneado Carrera; vice: Isidoro García Somines. — Vocales: Francisco Villaverde Blanco, Amalio Rodríguez Cardín, Claudio Arenas del Valle, Aquilino Luege Joglar, José Antonio Ruizdíaz, Alfredo Ballina, Dionisio Barredo Valle, José Covián Fuentes, Carlos Lagar Cardín, José del Fresno Meana, José García Venta, Aurelio Pedrayes Sierra, Luciano Abascal Cespedes, Antonio Gancedo. — Suplentes: Luis Miralles Pedrayes, Ernesto Palacios Barros, Modesto Solares, Jesús García Tuero y Alvaro Suárez Martínez.

ELECCIONES EN LA SOCIEDAD «LA AURORA DE SOMOZAS»

En junta general celebrada últimamente por la prestigiosa sociedad galaica «La Aurora de Somozas», se tomó el acuerdo de citar para junta general de elecciones y a la vez para la toma de posesión de los señores electos, para el día 26 del presente, a las ocho y media de la noche, en el Centro Gallego.

En la junta general a que nos referimos se informó de la labor realizada por la Directiva en los últimos seis meses, siendo aprobada y aplaudida por la junta general. Luego fué nombrada la Comisión de Glosa, compuesta por los señores Constantino Durán Vilaboy, Gregorio García, Magdaleno y José López Luaces. Acto seguido, y por votación secreta, se procedió al nombramiento de la comisión electoral, quedando integrada por los señores siguientes: presidente, Francisco Durán Soto; primer secretario, Francisco Fontas Pita, y segundo secretario, José Piñón Yañez.

Como se ve, los somozanos siguen laborando con el mayor optimismo y entusiasmo en pro de su floreciente institución.

EL CUERPO MEDICO DE LA SOCIEDAD «H. DE GALICIA» Y SU BRILLANTISIMA LABOR

Los éxitos alcanzados por el Cuerpo facultativo de la sociedad «Hijas de Galicia» durante el año de 1934 han sido numerosos, y muchos de ellos de gran importancia por la gravedad de las enfermedades y lo radical de las curaciones En el último mes de ese año fueron dadas de alta 242 enfermas, habiendo sido asistidas 27 por el doctor García Tudurí (q. e. p. d.) 20 por el doctor Carlos de Valle; 54 por el doctor Barrera; 48 por el doctor Llopis; 39 por el doctor Alvarez, 21 por el doctor Villasuso; 10 por el doctor Catasús; 16 por el doctor Díaz; 5 por el doctor Perera; y 2 por el doctor Lamar.

Ha cerrado el año de 1934 el Cuerpo facultativo de «Hijas de Galicia de manera brillante, pues esas 242 curaciones en un mes son la mejor demostración de la inmejorable asistencia que reciben las asociadas en el magnífico sanatorio «Concepción Arenal» el cual por su organización perfecta está considerado como modelo ejemplar de casas de salud.

NUEVO COBRADOR DEL Ctro. CASTELLANO EN LAS ZONAS DE REGLA Y GUANABACOA

Debido a la enfermedad que desde hace algún tiempo viene sufriendo el señor don Juan Feliú Estarás, que durante varios años desempeñó el cargo de cobrador-delegado del CENTRO CASTELLANO en la delegación de Regla y Guanabacoa, la Junta Directiva en la última sesión celebrada acordó aceptarle la renuncia que dicho señor presentó, a la vez que se le hizo testimonio de agradecimiento por su grandes méritos y servicios en pro de la causa.

Con tal motivo, la Junta Directiva, teniendo en cuenta la aspiración y deseos de numerosos asociados de aquella zona, acordó incorporarla a la Habana como una nueva zona, poniendo un cobrador al servicio directo de la jurisdicción para que de esta forma puedan hallarse en más íntimo contacto los socios con el gobierno central de la Sociedad. A ese efecto, ha sido designado el señor Félix Bercedo López, cobrador de la zona de Regla, y Guanabacoa, estando en la actualidad al servicio de aquellos asociados.

La Sección de Propaganda que no cesa un momento de renovar sus energías y al mismo tiempo intensifica sus labores trató en la última sesión sobre la conveniencia de celebrar diferentes actos en aquellas barriadas ultraporteñas para ampliar más el número de asociados y poder brindar nuevas facilidades y beneficios a tan queridos cooperadores del engrandecimiento social.

AVISO A LOS PROGRESISTAS DEL «CENTRO ASTURIANO»

En la Asamblea General celebrada por el Partido Progresista el día 3 de los corrientes en Prado número 70, altos, se acordó, por unanimidad, no aceptar puesto alguno en ninguna de las Secciones de nuestro Centro Asturiano.

Lo que por acuerdo de la misma, se hace saber a todos los progresistas.

Santiago Abascal,
Secretario.

FORMIDABLE BANQUETE DE LOS LUARQUESES EL DIA 12 EN EL DEPORTIVO ASTURIAS

Un banquete... ¡y qué banquete!, están preparando los luarqueses para la noche del sábado 12 de enero en el Club Deportivo Asturias (Estrella y Subirana), para celebrar el vigésimo quinto aniversario de la fundación del Club.

Y después, el baile hasta que amanezca. Los conjuntos musicales escogidos son de los mejores. Estamos seguros de que bailarán hasta los que en su vida han dado una vuelta.

Los asociados no deben olvidar qeu la Comisión Organizadora necesita, a la mayor brevedad posible, saber cuántos han de ser los concurrentes al banquete para que nadie quede sin su correspondiente puesto en la mesa. Por tanto se espera que devuelvan el cupón que se les envió por correo indicando el número de cubiertos que necesita cada uno para así facilitar la labor de la citada Comisión.

GRATITUD DE LA SEÑORA VIUDA DE GENEROSO REQUEIJO

La señora Julia Rojas viuda de Requijo, nos escribe rogándonos hagamos llegar a los doctores Barreras, Stincer, Ferrer, Valero, etc., galenos de la casa de salud «La Benéfica», y así mismo a los enfermeros y sirvientes del pabellón número 10 de dicho sanatorio, por las múltiples atenciones que le dispensaron al difunto esposo de la comunicante, señor Generoso Requeijo, durante los dos meses y medio que estuvo recluído en «La Benéfica», hasta el día de su fallecimiento.

Queda complacida.

TEME POR SU VIDA

A la Policía denunció Mercedes Gil Echenique, vecina de 15 número 1, en Batista, la desaparición de su hijo Gerardo Rigau Gil, de 20 años de edad, al que teme le pueda haber ocurrido alguna desgracia, con motivo de haber intentado matarse varias veces, debido a la falta de trabajo.

CRONICA CATOLICA

En Reina se ha celebrado el fin de año

La Venerable Comunidad de Padres Jesuítas y el Apostolado de la Oración de la Iglesia de Reina, celebraron el día último de año una solemnísima función en acción de Gracias por los beneficios recibidos durante el año de 1934.

A las 6 de la tarde del 31 de diciembre del año 1934, y con una extraordinaria concurrencia de fieles, se expuso el Santísimo Sacramento en el altar mayor, el cual así como su presbiterio lucían un regio adorno floral, el Director General del Apostolado, R.P. Esteban Rivas, S.J. A continuación se rezó el Santo Rosario, cantándose las Letanías a tres voces de Hernández y Motete de Eslava a tres voces en honor del Rey del Tiempo y de la eternidad por escogidas voces, bajo la dirección del maestro señor José Fuentes.

Predicó el R.P. Felipe Rey de Castro, S.J., demostrando gráficamente cómo debemos emplear el tiempo para alcanzar la eternidad aplicando maravillosamente al caso la Parábola del Sembrador. Hay que sembrar la semilla de las buenas obras. Mas el labrador no siembra cualquier semilla, sino que la escoge y prepara cuidadosamente. No en cualquier época ni clima, sino en la más conveniente y en el clima más aceptable. Así preparada la semilla y la tierra, procede a sembrarla no de cualquier manera, sino en la debida forma. Pero el labrador, aunque espera que el Señor la riegue y haga crecer, él sigue atento a ese desarrollo para ayudarla en cuanto su pericia y fuerza alcancen.

Así hay que proceder en la parte espiritual para alcanzar frutos y flores de vida eterna.

Exhorta a aprovechar el tiempo en labrar una corona de eterna gloria.

El R.P. Rivas, como Ministro de Residencia, en funciones de Superior, entonó solemnemente el Te Deum, asistido de los Padres Francisco Javier Asencio y Angel Olano, S.J.

Por nutrido coro de voces, bajo la dirección del maestro José Fuentes.

Terminado el Te Deum, se reservó el Santísimo Sacramento.

Después de la reserva se cantaron preciosos Villancicos.

El día 1 de Enero, celebraron las Comunidades de Reina y Belén, la fiesta onomástica de la Compañía de Jesús.

A las 7 y media de la mañana hubo Misa de Comunión General por el Padre Jorge Camarero, S.J., para las Asociaciones del templo de Reina.

Estuvo muy concurrida y fué armonizada por el barítono señor José Fuentes.

A las 9 de la mañana, con asistencia de las Comunidades de la Iglesia de Reina y del Colegio de Belén y extraordinario concurso de fieles, tuvo lugar la Misa solemnísima, oficiando de Preste el R.P. Francisco Barbeito, S.J., asistido de los Padres Victorino Arenas y Raúl Barrado S.J., los tres Profesores del Colegio de Belén. Un grandioso coro de voces, interpretó magistralmente la misa de Perosi, a tres voces de hombre; al Ofertorio «O Cor Amaris», de Zabala y después de la misa, la Marcha de San Ignacio de Loyola.

Dirigió el maestro Fuentes.

El panegírico del Santísimo Nombre de Jesús, lo pronunció de manera magistral el R.P. Enrique Pérez, S.J.

En la celebración de esta misa, se desplegó toda la pompa del culto católico.

Presidieron el M.R.P. Ignacio Francia, Rector del Colegio de Belén y el P. Rivas, Ministro de la Residencia de Reina.

Terminada esta grandiosa fiesta onomástica, los asistentes pasaron a la sala de Juntas, donde felicitaron y ofrecieron sus respetos a las Venerables Comunidades de Belén y Reina de la Muy Ilustre Compañía de Jesús.

HOY EN LA HORA CATOLICA

El programa de la Hora Católica de esta tarde, está a cargo de la Federación de la J. Católica Cubana, que dirige el joven Julio Morales Gómez. En él toman parte valiosos elementos de nuestro mundo artístico-social. Sintonice esta tarde la Hora Católica de la CMW. A las 2 p.m.

EN EL SANTUARIO DE REGLA

El día 8 se celebra la fiesta mensual a la Virgen, con los siguientes cultos:

A las 8 de la mañana: misa de comunión armonizada.

A las 9: misa solemne con sermón por el párroco P. del Moral.

Terminada la misa, tendrá lugar la procesión con la Virgen por el atrio del templo.

A las 3 y 30: Exposición del Santísimo.

A las 5: rosario, ejercicio y reserva.

Cantará el coro parroquial.

Se invita a estos cultos a los devotos de la Virgen de Regla.

ACTOS CATOLICOS PARA MAÑANA

EL JUBILEO CIRCULAR

En la iglesia del Espíritu Santo, sita en Cuba y Acosta

La misa del Sacramento a las ocho de la mañana. A continuación de la misa, la exposición del Santísimo Sacramento. A las cinco los solemnes ejercicios de la reserva

EN LA IGLESIA DEL SANTO CRISTO

Los solemnes cultos en honor de San Nicolás de Tolentino.

Por la mañana a las ocho.

Por la tarde a las cinco y media.

EN LA IGLESIA DE REINA

A las ocho de la mañana la función mensual de la Archicofradía de las benditas almas del Purgatorio con plática por el director Reverendo Padre Plácido Llanes S. J.

Se encarece la asistencia a los cofrades y se invita a ls fieles a estos piadosos sufragios . . .

EN LA IGLESIA DEL SANTO ANGEL

A las ocho de la mañana, misa cantada de comunión general y piadoso ejercicio por la Asociación de San Cayetano

EN LOS DEMAS TEMPLOS

Santo rosario, lectura espiritual y visita a Jesús sacramentado

UNA CARTA DE SOR PETRA VEGA SUPERIORA DEL ASILO SAN VICENTE DE PAUL

«Habana, enero de 1935.

Sr. Cronista Católico del DIARIO DE LA MARINA

Muy señor mío y amigo:

Deseo haga llegar por medio de las columnas de su leído periódico, la felicitación sincera y cariñosa de mis Huerfanitas a todos sus bienhechores; al mismo tiempo les dan las gracias por los donativos que les han enviado durante el año que acaba de pasar. Para todos pedirán al Divino Niño de Belén les conceda un Nuevo Año lleno de bendiciones y prosperidades.

Lo mismo desea a usted su atenta y afma amigo en Cristo:

Sor Petra Vega»

EN LA IGLESIA DEL CRISTO

A las ocho de la mañana, de hoy domingo seis, solemne misa en conmemoración de la Adoración de los Santos Reyes.

20 FAMILIAS SOCORRIDAS POR LA CONFERENCIA DE LA PARROQUIA DEL ANGEL

La Conferencia parroquial de señoras del Santo Angel y el Párroco, Monseñor Francisco Abascal, socorrió a 20 pobres familias en las pasadas Pascuas de Navidad, llevando a sus casas la alegría.

En la sala de juntas del templo, formaron sendos paquetes de víveres, a los que agregaron una cantidad en metálico, la Presidenta señora María Montes, viuda de Cabada y las asociadas María Luisa Zayas, Evangelina Perdomo y la señorita Tomasita Alfonso.

Ya dispuesto el valioso donativo, se dirigieron a las casas de las familias, haciendo entrega del regalo, que las agraciadas recibían con vivas muestras de gratitud y los pequeñuelos con alegres gritos y sonoras palmadas.

Terminada la entrega, volvieron al Angel a comunicar sus impresiones al bondadoso Párroco, mostrando cuán satisfechas estaban de su hermosa obra.

Obsequiaron a 450 niños en el Carmen

La iglesia parroquial del Carmen tiene establecido un Catecismo al cual concurren 450 niños de ambos sexos

Para los cuantiosos gastos que el mismo demanda se estableció el «Ropero del Niño Jeúus de Praga, del cual es Presidenta la distinguida y piadoso dama señora María Teresa Polanco, viuda de Pernas Este ropero, además de proveer de cuanto es necesario a niños y niñas en su primera Comunión y premiar su asistencia, aplicación y buena conducta, les obsequia en las Pascuas de Navidad con un gran lunch.

Predicó una fiesta literario musical en honor del Niño Jesús, en la cual las diversas Secciones de floreciente Catecismo, pronunciaron bellísimos discursos y recitaron hermosísimas poesías, mientras que el Coro del Niño Jesús de Praga de la Archicofradía de este Santísimo Nombre interpretó preciosísimo Villancicos . .

Los pequeños oradores, recitadores y cantadores, fueron aplaudidos con gran entusiasmo por la distinguida concurrencia que presenció tan simpática fiesta.

El director del Ropero de la Archicofradía del Niño Jesús de Praga y del Catecismo R. P. Justo del Niño Jesús, les dirigió la palabra manifestándole que el Niño Jesús, agradecido a sus finezas y al empeño que ponían en aprender su doctrina, les iba a obsequiar por mediación del Ropero del Catecismo la generosidad de la Presidenta del mismo, con la ría de un lechón, dos espléndidos juguetes y un peso donado por la señorita Nena Calles, y después de la rifa, os servirán las Catequistas, a todos absolutamente a todos, pasteles y helados.

Sois aquí 450 pues aquí están 450 ricos helados y otros tantos pasteles

Debéis de orar especialmente en la Misa Dominical del Catecismo, porque el Niño Jesús de Praga derrame sus bendiciones sobre vuestros bienhechores y sobre sus hogares, para que aumentando en bienes materiales y gracias espirituales, puedan socorrer cada vez con mayor largueza vuestras necesidades y premiar vuestra aplicación, asistencia y conducta.

Los pequeños alumnos de ambos sexos, prorrumpieron en aclamaciones y palmas.

Como el Padre Director anunciara, se tuvo la rifa y el rico lunch, que sirvieron las Catequistas, el señor Tais, Presidente de los Caballeros del Niño de Praga, el P. Justo, la Presidenta señora María Teresa Polanco, Nena Calles y la Directora del Catecismo María Luisa Arias.

Terminado el lunch los alumnos de ambos sexos prorrumpieron en vítores y aplausos.

EL DIARIO DE LA MARINA felicita al ropero del Niño Jesús de Praga, por la práctica de tan laudables obras de misericordia

Bella fiesta de las Rosas de S. Teresita

La Pía Unión de Santa Teresita del Niño de Jesús de la Iglesia Nuestra Señora del Carmen, ha celebrado con suma brillantez, la fiesta de las Rosas en conmemoración al Nacimiento de Santa Teresita, que tuvo lugar el 2 de enero de 1873

La Presidenta señora María Teresa Ripoll de Calles y la Camarera señorita Nena Calles y Ripall, adornaron de manera primorosa el altar propio de la Santita, el Mayor y su presbiterio.

Fueron felicitadísimas madre e hija por su exquisito gusto artístico y por su generosidad, pues ellas lo costearon.

A las ocho de la mañana el Director de la Pía Unión de San Teresita, el activo Padre Fray Domingo del Santísimo Sacramento, C. D., celebró la misa de comunión general, que amenizó el coro de Tiples del Niño Jesús de Praga, bajo la dirección del organista del templo reverendo Padre Fray Eugenio de San José, notable músico carmelita.

El banquete eucarístico estuvo muy concurrido.

A las nueve y con asistencia de numeroso concurso de fieles que ocupaban en su totalidad el amplio templo carmelitas, celebró Misa solemne el reverendo Padre Fray Juan José Troncoso de la Virgen del Carmen, asistido de los Padres Fray Saturnino de la Virgen del Carmen y Fray Justo del Niño Jesús C.D. El gran coro de Carmelina Díaz de Ordieres, acompañado de orquesta y órgano, bajo la dirección del maestro Ponsoda, interpretó magistralmente la Misa de Haller, «O Jesu Mi» de Faure y el Himno a Santa Teresita de Antonelli.

La parte de órgano estuvo encomendada al Padre Eugenio de San José C D.

Entre los concertistas figuraba el maestro Emilio Reinoso, competentísimo Director de la Banda Municipal.

Fué elogiadísima la parte musical.

Exhorta a aceptar con agradecimiento lo mismo la lluvia de Gracias y favores, que la dolorosa de espinas, que muchas veces son necesarias para que heridos vayamos al buen Samaritano, Cristo Jesús, que nos sane y salve.

Pide para todos la rosa celestial de la vida eterna y para Cuba la prosperidad moral y material.

El sermón del P. José María, ha sido grandemente ensalzado.

Después, el Padre José María, bendijo las Rosas de Santa Teresita y presidió la magnífica procesión que recorrió los claustros y templo, llevando las fieles en sus manos las rosas bendietas, cantando el Himno popular de Santa Teresita.

El espectáculo ha sido realmente grandioso, complaciéndonos en felicitar a la Pía Unión de Santa Teresita del Niño Jesús, pero de un modo especialísimo al Director, Padre Domingo, a la Presidenta señora María Teresa Ripoll de Calles y a la Camarera Nena Calles y Ripoll, los héroes de esta gloriosa conmemoración, a la cual asistió gran muchedumbre de fieles, los cuales agraciados con llenar de Gracia sy favores, en el pasado año de 1934, acudieron presurosos a darle gracias.

1ra. comunión en la capilla de Pasionistas

Entre las diferentes obras católico-sociales a que los Pasionistas consagran su actividad, figura un espléndido Catecismo, al cual concurren unos cuatrocientos niños de ambos sexos, para cuya enseñanza doctrinal se consagran 20 catequistas, bajo la dirección del R.P. Fabián, Pasionista, muy amante de la niñez, habiéndole dotado el Señor de excepcionales cualidades para atraerse así a los niños, especialmente a los malvados y perversos, convirtiéndoles de díscolos y pendencieros en mansos corderos de mansedumbre y humanidad. Más de una pobre madre y catequistas nos decían: «Mi hijo, pervertido por otros, desde que el Padre Fabián lo ha tomado por su cuenta, de ángel malvado se convirtió en ángel bueno».

Y las catequistas: «Ve usted al Padre Fabián, todo bondad y dulzura, atrae así a los niños más que el imán al hierro, y cuanto peores son más así los atrae».

Niño, que toma a su cuidado espiritual el Padre Fabián, es niño sano y salvo».

Es el Padre Fabián todo un hombre en cuanto a sus dotes personales físicas y todo virtud en cuanto a sus cualidades morales. Es un niño por su candor de alma pura y bondadosísimo corazón.

A estos niños obsequió en las pasadas Pascuas con abundancia de dulces y otras golosinas tan del gusto de los niños.

El sábado 29 de diciembre, 33 de estos niños y niñas hicieron su primera Comunión. Vestían albos trajes, regalo del Catecismo, que los equipó de cuanto necesitaban para este sublime acto. Con ellos comulgaron 150 de otras Comuniones.

La fiesta de la primera Comunión tuvo lugar en la Capilla Pasionista de la Víbora, oficiando en tan solemne acto, el R.P. Teófilo, de la Comunidad Pasionista de la Habana.

El Coro del Catecismo amenizó la Sagrada Comunión, que presenció un numeroso concurso de fieles.

Dirigió los fervorines de preparación y acción de Gracias, renovando al final las promesas del bautismo.

El Hermano Ambrosio de San Luis, C.P., adornó primorosamente el altar grado reciente en honor a los pobrecitos niños.

En el local de la escuela catequística, en bien adornadas mesas por sus caritativas maestras, éstas le sirvieron un exquisito chocolate con pan de gloria y dulces, que hicieron las delicias de los pequeñuelos, que demostraron su gratitud a sus bienhechores, aplaudiéndoles y vitoreándoles.

El *Amigo* del hogar

Hay muchas cosas bellas en la vida que damos por hechas. La salud, el agua, el sol, el verdor de los campos, los amigos leales, el hogar donde vivimos... Mientras alguna desgracia no nos priva de estas inapreciables venturas, no aprendemos a estimarlas en su verdadero valor.

Muchas veces, del mismo modo, muchas personas olvidan al teléfono. Millones de mujeres y hombres no han sabido nunca lo que es estar sin él. Todos los días, todas las semanas, todo el año, lo usan frecuentemente, como una cosa muy natural.

El teléfono se ha ganado un importante lugar en la vida por el servicio que rinde. Mantiene el contacto entre las amistades, ayuda al cómodo y eficiente manejo del hogar, ofrece mayor radio y oportunidades a los negocios de todas clases, protege a los seres queridos en momentos de inesperado peligro... esta es la labor del teléfono.

Está siempre listo a servirle—a llevar su voz y sus palabras a cualquiera de los millones de otros teléfonos en este país o en tierras lejanas. Vd., está en contacto con todo, y con cualquier persona, cuando tiene un teléfono.

CUBAN TELEPHONE COMPANY

NADA DA TANTO POR TAN POCO

DEBILIDAD
AGOTAMIENTO

ANEMIA

VINO Y JARABE

Deschiens

a la Hemoglobina. — Los Médicos proclaman que este Hierro vital de la Sangre es muy superior à la carne cruda, à los ferruginosos, etc. — Da salud y fuerza. — *PARIS.*

M.E.C.D. 2016

EL NUEVO KOTEX ULTRASUAVE

1 Bordes acojinados con algodón suave y blando para evitar rozaduras.

2 Conserva su forma suprimiendo así toda incomodidad porque no se retuerce.

El nuevo Kotex Ultrasuave es exactamente de la misma anchura, largo, espesor y peso que el antiguo. Esta provisto de ajustador y de extremos redondeados como antes. En adición, los bordes de Kotex Ultrasuave son habilmente acojinados para mayor confort. No existe otra almohadilla sanitaria como la Kotex Ultrasuave. Son inimitables, todas sus características han sido patentadas.

El moderno empaque es de forma, diseño y colores nuevos. El tamaño de la caja ha sido cambiado para simular su apariencia al envolverla y hacerlas poco visibles cuando se llevan.

Crónica Habanera

(Continuación de la Pág. SIETE)

EN LA CARIDAD

ROSA MARIA RODRIGUEZ

Una simpática ceremonia nupcial se llevó a efecto anoche en la iglesia de Nuestra Señora de la Caridad.

Fueron contrayentes la gentil señorita Rosa María Rodríguez, hermana de nuestro estimado compañero César Rodríguez, Presidente de la Asociación de Reporters de la Habana, y el caballeroso joven Luciano de Pazos, alto empleado de la Casa Crusellas y Compañía.

Los felices novios recibieron la bendición de manos del Rvdo. Padre Ferrer.

Fueron padrinos la señora María Carril de Pazos, madre del novio, y el señor Nemesio Rodríguez, padre de la novia.

Los testigos:

Por la novia, los señores José María Fernández, ingeniero; Raúl Hermida, Luis de Pazos, Constantino León y Francisco Fernández.

Por el novio, los doctores Juan Fonseca Martínez, Juan B. Hernández y los señores Ramón F. Crusellas, José Ignacio Valdés y Portillo y nuestro compañero César Rodríguez.

Como complemento de su elegante atavío, lucía la novia un precioso bouquet nupcial, obsequio valioso del señor Miguel Baguer, compañero muy querido, cronista social de «Avance».

DE PRO ARTE

Para la tarde de mañana, lunes, a las cinco y media, está señalado en el «Auditorium», el recital de música y poesía, a cargo de las gentiles damas Natalia Aróstegui de Suárez y Dulce María Blanco de Cárdenas.

Recital muy interesante, cuyo programa insertamos a continuación, y que se celebrará exclusivamente para los miembros de la prestigiosa institución Pro Arte.

Helo aquí:

I—«Oriental», de José Zorrilla; «La musa del arroyo», de Emilio Carrere; «En Flandes se ha puesto el sol», de Eduardo Marquina; «Francina», de Juan Ramón Jiménez. (Natalia Aróstegui de Suárez).

«La Cloche», de Camille Saint-Saens; «Esperanza», de Ludwig Van Beethaven; «Pleurex mes yeux» (Le Cid), de Jules Massenet. (Dulce María Blanco de Cárdenas; Laura Rayneri de Alonso, pianista acompañante).

II—«La niña de Guatemala», de José Martí; «Y si llegaras tarde», de Emilio Ballagas; «Canción del sainete póstumo», de Rubén Martínez Villena; «Idos, dejadme a solas», de la Condesa de Noailles. (Natalia Aróstegui de Suárez).

«Danza núm. V», de Enrique Granados; «Tus ojillos negros», de Manuel de Falla; «Yumurí», de Emiliana de Zubeldía; «Rima», de Joaquín Turina. (Dulce María Blanco de Cárdenas; Laura Rayneri de Alonso, pianista acompañante).

III—«El día que me quieras», de Amado Nervo; «Margarita Gauthier», de Rubén Darío; «¿Sueño», de Juana de Ibarbourou; «Risa de llanto», de Laura Margarita de Quiróz: «El Dulce Milagro», de Juana de Ibarbourou. (Natalia Aróstegui de Suárez).

LAURA TARAFA DE GOMEZ VA LLE

A petición de sus familiares, consignamos, con el mayor gusto, que la distinguida señora Laura Tarafa, que se encuentra en Nueva York, en compañía de su esposo el señor Manuel Gómez Valle, no está enferma de gravedad, como erróneamente se ha publicado en la prensa de esta capital.

La señora de Gómez Valle sólo ha sufrido un ataque de grippe, nada alarmante, que ha pasado en el hotel donde reside.

Noticia que será de gran satisfacción a sus numerosas amistades.

BAUTIZO

En días pasados recibió las aguas bautismales, ante el altar mayor de la Iglesia de Nuestra Señora del Carmen, el hermoso niño Jesús Antonio Hipólito Figarola y Bernaza, hijo de los esposos Jesús Figarola y Otilia Bernaza.

Apadrinaron al neófito, su abuela materna, señora Ismaela Infante de Bernaza, y el niño Oscar Fernández.

Los concurrentes, terminado el acto, se trasladaron a la residencia de los familiares, donde fueron todos obsequiados.

GASPAR VIZOSO

Saludamos especialmente en su día, al señor Gaspar Vizoso, quien retirado de los negocios, reside desde hace años en Madrid, encontrándose actualmente de visita en nuestra ciudad, en compañía de su esposa, la distinguida dama Isolina Colmenares.

Se encuentra también hoy de días su hijo, el joven Gaspar Vizoso Colmenares.

Edel FARRES.

Construímos grandes piedras de amolar... arruinamos automóviles... nos trasnochamos... para poder crear este maravilloso "G-3"

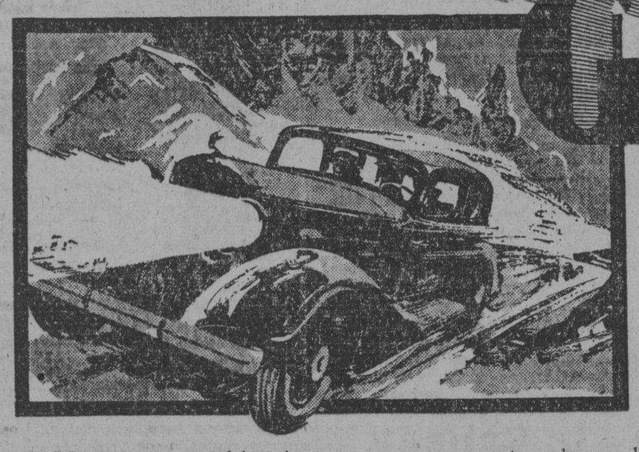

¡LOS neumáticos se fabricaban mejor que nunca—sin embargo, de pronto los de TODAS LAS MARCAS comenzaron a gastarse con suma rapidez!

Era inexplicable—hasta que los ingenieros de Goodyear descubrieron que los automóviles modernos de altas velocidades recargaban mucho a los neumáticos. Para encontrar el remedio probaron un sinnúmero de neumáticos nuevos contra crueles piedras de amolar y llevaron a cabo terribles ensayos viales durante día y noche que arruinaron los automóviles.

De estos ensayos surgió triunfante el neumático All-Weather Tread "G-3", *¡Un maravilloso neumático que da un 43% de más recorrido sin patinaje!*

El primer neumático construído para los automóviles modernos de arranques rápidos, paradas repentinas—con más tracción en su banda *más ancha y más plana*. De más seguridad—*con un 16% de más diamantes anti-resbalables en la banda*. Más resistencia—*¡con un promedio de dos libras más de caucho en la banda!*

Naturalmente que la banda más gruesa recarga más a las paredes laterales; pero, la cuerda Supertwist de Goodyear, de duración y elasticidad adicional tiene más que resistencia adicional para hacerle frente a tal recargo. Y este neumático tiene pestañas mejoradas muy resistentes. Véalo en el establecimiento del agente de Goodyear más cercano.

GOODYEAR

EL "G-3" NOS CUESTA MAS FABRICARLO—PERO—A VD. NO LE CUESTA MAS COMPRARLO

Brindan apoyo a la construcción de una carretera

Distinguidos elementos de la ciudad de Cienfuegos laboran por la ruta hasta Ranchuelo

Desde 1925, la ciudad de Cienfuegos viene laborando intensamente, por la carretera de Cienfuegos a Ranchuelo, con salida a la Carretera Central por Esperanza, cuya vía de comunicación es indispensable al desenvolvimiento industial y comercial de Cienfuegos y de los pueblos del tránsito.

Reunidas las Corporaciones Económicas, han logrado que un grupo de hombres de acción, entre los que figuran los comerciantes Castaño, Cacicedo, Bengochea, Antonio Alvarez, Trinidad y Hnos. y otros, adelanten la suma de cuarenta mil pesos para terminar las obras en los cinco kilómetros que faltan, en los meses de enero, febrero, marzo y abril, para no encontrarse como todos los años, incomunicados en la época de las aguas. El adelanto se hace sin interés, con la condición de que no se haga política con ello, y se deje de Jefe al ingeniero Esteban Torriente que ha demostrado siempre, honradez, actividad y experiencia, y un gran interés por el progreso de Cienfuegos, y que reintegre dicha suma, con la recaudación del Acueducto de enero a julio. Se espera la aceptación de esa oferta por el Gobierno, pues aun no ha dado contestación. Los cuarenta mil pesos se hallan ya a disposición del Ingeniero del Acueducto de Cienfuegos, para que comience las obras tan pronto se anuncie la aceptación de la citada suma.

El Acueducto de Cienfuegos, produce cerca de $300.000.00 cuyo dinero lo ingresa Obras Públicas en la Hacienda, sin darle casi nada a Cienfuegos.

Es altamente comentado ese gesto de los elementos cienfuegueros, por que el representa la vida y salvación de aquella ciudad.

Canas

Suprima las canas en pocos días con la Loción LA CONDESA.

Higiénica, inofensiva, no mancha la piel ni las telas, devolviendo al cabello su color natural exacto.

Use en la misma forma que una loción de tocador, al peinarse la Loción Higiénica

"La Condesa"

MONTE 180 TEL. A-3606

La Casa Grande

JUEGOS DE SALA, COMEDOR Y CUARTO

$1.50 SEMANAL

TOS

CATARROS

BRONQUITIS

Solución Pautauberge

RETRATE AL REY DE LA CASA

SERA UN TESORO EN EL FUTURO, DE GRATOS RECUERDOS PARA USTED!!

Nuestro acabado trabajo y sus bajos precios, serán de su agrado.

Traiga hoy a sus niños al ESTUDIO FOTOGRAFICO DE MODA.

"EL ARTE" --- Galiano 118

(La casa indicada para adquirir CUADROS Y MOLDURAS)

La Cera Mercolizada Absorbe los desperfectos del cutis

Con el simple uso de la Cera Mercolizada, la mujer moderna no necesita perder nunca la frescura y el aspecto juvenil del cutis. La Cera Mercolizada desprende literalmente el cutis viejo, con todas sus imperfecciones, y el cutis nuevo y animado que sale en su lugar tiene esa primorosa belleza y ese irresistible encanto solamente posibles en un cutis juvenil en realidad, no sólo en apariencia. El proceso natural de la reparación de los tejidos, que con los años y los trastornos de la salud se hace más lento, se acelera por medio del tratamiento con la Cera Mercolizada. El cutis marchito o imperfecto se va desprendiendo poco a poco en forma de partículas tan finas que parecen polvo, sin causar inconveniente alguno. La Cera Mercolizada, que hoy se consigue en todas las farmacias del país, es el único producto que da tales resultados. Se aplica al acostarse, como el **cold cream** corriente, y se quita lavándose la cara a la mañana siguiente. La Cera Mercolizada hace surgir la belleza oculta en el cutis de todas las mujeres. **Saxolite en Polvo reduce las arrugas y otros signos de vejez.** Basta disolver 30 gramos de Saxolite en ¼ de litro de extracto de hamamelis y usarlo como loción astringente.

NRO 1

CORNELIUS VANDERBILT SE CASO EN TERCERAS NUPCIAS EN N. MEXICO

ALBURQUERQUE, Nuevo México, enero 5. AP.—Cornelius Vanderbilt hijo, escritor cuya herencia se desvaneció en negocios de publicidad, contrajo hoy matrimonio en esta ciudad con Miss Helen Varner, de Clarksburg, West Virginia.

Este es el tercer matrimonio que celebra el descendiente de una de las más famosas familias americanas.

Vanderbilt declaró que esta boda es resultado de un idilio que comenzó hace tres años cuando vino a Alburquerque para «escribir algo».

Contrajo matrimonio ante un Juez de paz, manifestando que mañana saldrá para el Grand Canyon en viaje al rancho de Vanderbilt, en Reno, Nevada, escena de sus dos anteriores divorcios y de su escándalo con el caricaturista Peter Arno en 1931.

PASAJEROS POR LA VIA AEREA

LLEGADOS DE MIMI

A bordo del avión de la Pan American Airways American Clipper, que arribó ayer por la mañana procedente de Miami, llegaron los pasajeros siguientes: Mario Canal, Dominica Canal, Emeterio Santovenia, Elira Santovenia, Guy Dal Piaz, Scott G. Pulliam, Wallace Houston, Luis D. Jiménez, Aurelia de Jiménez, Pilar Blank, Olga Blant, Ann Addelsen, Walter Chandler, Geroge E. Victor, Josephine Victor, Irene Cliffton, Gourtland C. Secreet, Julio O. Casanova, Africa Guevara, Ellice Mc Donald, Goral B. Street, Gabriel Pratts, Irene Ponti María Martínez y Delia Suárez.

LLEGADOS EN OTRO AVION DE MIAMI

A bordo del avión de la Pan American Airways Southern Clipper, que arribó ayer por la mañana procedente de Miami, llegaron los pasajeros siguientes: Jain Alexander, Marris Flastar, Hirsch Pecheni; Kusiel Levine, Rubín Levine; Nechama Levini, Sofía Montalvo, Carlos Montalvo, Alberto Falcón, Doris V. Gyes y Bernard Greeberg.

LLEGADO DEL INTERIOR

En el avión regular de la Cía Nacional Cubana de Aviación NC 7582, que arribó ayer a las 12 p.m. procedente de Guantánamo y ciudades intermedias, llegaron los pasajeros siguientes: Pedro M. Len, Joaquín Guerrero, G. Stechenson y Miguel Suárez, procedentes de Santiago de Cuba, Mario Torrisella y Juan J. A. del Valle, procedentes de Manzanillos, Raúl del Barrio y Antonio González, procedente de Santa Clara.

PARA MIAMI

A bordo del avión de la Pan American Airways Southern Clipper, que salió ayer por la tarde para Miami, embarcaron los pasajeros siguientes: Solomon Rediker, Marylyn Woodworth Gordon R. Hayes, Anna D. Méndez, Julio P. Méndez, Julio P. Méndez Jr., Addia C. Méndez, Elsie M. Wright, Robert Wrigh, Charles Walker, Seymour Pesironk, Robert Eisenberg, Richard Veranes, Oscar T. Toebaas, Benjamín Menéndez, María Aspurú, César Castella, Alina Freyre, Eneas Freyre, Eugenio Sosa, Arturo Sosa, Fidelia Gutiérrez, Aurora Menéndez.

OTRO AVION PARA MIAMI

A bordo del avión American Clipper, de la Pan American Airways que salió ayer por la tarde para Miami, embarcaron los pasajeros siguientes: Margaret Wisemann, Margaret H. Spiehr, Conrad Spoehr, Allan Buxbaum, Artuh Sharp, Dora Sharp, Bernard Shap, Morris Edelman, Adolfh Kutkut, Eugene Desvernine, Earl Hine, Jock Hine, Charles J. Hine, Betty Backlus, Shirley Backus, Ruth Backus Seymour Backus, William Roshford, John E. Miller, Patricia Miller, José J. Smith, José María Lasa, Ernest H. Jordan, Rita Jordán, Isabel H. Jordán, Rubén Pérez, Rogelio Echevarría, Guy del Piaz, Guido Connill y Faustino Leal.

SALIDO PARA TAMPA

A bordo del avión regular de la Pan American Airways q. salió ayer para Tampa, embarcaron los pasajeros siguientes; John H. Duys, Henry Prescott, Jesús Navarro, Pablo Valladares, Antonio Fernández, María A. de Fernández, Julio Alquizar y Mario Real.

SALIDOS PARA EL INTERIOR

En el avión regular de la Cía Nacional Cubana de Aviación que salió ayer por la mañana a las 7.30 a. m. del aeropuerto de Rancho Boyeros, para Guantánamo y ciudades intermedias embarcaron los pasajeros siguientes: Raúl Martínez, Manuel Alvarez, para Cienfuegos, Domingo Camejo, Luis Portell, Herminio Marquez, para Morón, Aurelio Ituarte, María Josefa Ituarte, para Camagüey; Carlos Castillo y Juan Miró, para Santiago de Cuba.

¡Esto no es vida..!

HEMORROIDES Cura rápida con RECTO-SEROL

Suero soluble de MERZ, alemán. Pida prospectos al Apartado 1932. Habana. Teléfono M-6409.

COSTALES LATATU HA DE HABLAR HOY SOBRE LOS PROBLEMAS DEL INSTITUTO

A las 12 del día de hoy, desde la Voz del Aire, disertará el doctor Evelio Costales Latatú, profesor del Instituto de la Habana, sobre los problemas que en la actualidad confronta el plantel de referencia y la mejor manera de darles solución.

Hablará, entre otras cosas, de la gran cantidad de alumnos matriculados que actualmente existen en dicho centro de enseñanza y de la necesidad de habilitar edificios adicionales para descongestionar el que tiene en la actualidad.

De más está el augurar un éxito al distinguido conferenciante.

GLYKOLAÏNE ROBIN

(KOLA GLICEROFOSFATADA, GRANULADA)

Asociación de los Glicerofosfatos principales activos de la Kola.

Reconstituyente y Estimulante del SISTEMA NERVIOSO y MUSCULAR

Soberano contra: NEURALGIA, NEURASTENIA

DEBILIDAD, CANSANCIO EXCESIVO, ETC.

Medicamento de ahorro de fuerzas. — Dosis: 1 á 3 cucharaditas pequeñas por comida.

VENTA AL POR MAYOR: 13, Rue de Poissy, PARIS. — AL POR MENOR: En las principales Farmacias.

PENSION COMPLETA

desde $3.00 diarios

En la que va todo comprendido incluso el disfrute de las aguas y los baños.

Si no puede venir a los manantiales, ellos irán a su casa pidiendo el agua a su depósito: Tacón número 4, Telf. A-7627.

$0.90 el botellón de 20 litros

GRAN HOTEL DEL BALNEARIO

¿SE SIENTE UD. CANSADO?

TOMESE UNA VACACION EN EL «GRAN HOTEL DEL BALNEARIO DE SAN MIGUEL DE LOS BAÑOS»

— EL PARAISO DE CUBA —

A 800 piés sobre el nivel del mar, en el centro de un valle primoroso rodeado de bellísimas montañas, con manantiales de AGUAS recomendadas por todos los médicos más afamados y comprobadas por más de dos siglos como milagrosas para la curación de las afecciones de las vías digestivas y urinarias, para la diabetes y todos los trastornos de la nutrición.

El GRAN HOTEL DEL BALNEARIO es una magnífica construcción con 50 habitaciones confortables, restaurant de primera clase, baños minero-medicinales, parques y arboledas, juegos de salón y al aire libre, Médico Director y todos los adelantos modernos.

A DOS HORAS DE LA HABANA — Viajes económicos y directos desde Zulueta y Teniente Rey por un peso ida y vuelta, con salida de la Habana a la 1 y 45 de la tarde todos los días.

DIRIJASE AL GRAN HOTEL DEL BALNEARIO. SAN MIGUEL DE LOS BAÑOS

M.E.C.D. 2016

Una Semana de Historia del Mundo

Por JUAN LUIS MARTIN

1.—El viaje de Laval a Roma

LA política que seguía M. Barthou al frente de la Cancillería francesa daba lugar a la protesta de los elementos nacionalistas, que no ponen mucha fe en los pactos de garantías mutuas, porque en ellos resulta que siempre Francia es la que sale garantizando, sin que nadie sacrifique nada. Estos mismos cargos se hacen a Pierre Laval, que está reeditando los procedimientos del ministro asesinado en Marsella con el Rey Alejandro de Yugoeslavia el día 6 de octubre Sin embargo, hay que reconocer que M. Laval sigue una política de hechos tangibles, de realidades palpables.

Por lo pronto, la acción del Ministro de Relaciones Exteriores se distingue por un rasgo esencial: que procura alcanzar los resultados que en sus programas se señalan, a grandes trazos, acometiendo luego el encajar los detalles en la línea de su política cuya finalidad no es otra sino la de conservar la hegemonía continental de Francia y obligar a Inglaterra a cooperar en ella.

La demostración de los resultados prácticos que esta estrategia diplomática tiene se encuentra en dos hechos acontecidos en el curso de la semana que acaba de pasar, y los cuales han forzado al Fuehrer Hitler a sus manifestaciones pacifistas del primero de año (aunque luego revistara con atuendo de guerra a los milicianos nazis), las cuales no han podido pasar desapercibidas y que tanto parecido tienen con aquellas otras palabras del adalid supremo de Alemania pronunciadas en la sesión especial del Reichstag, al día después de haber definido los Estados Unidos cuál sería su actitud en el caso de una guerra en Europa. Uno de esos hechos fué el que Inglaterra se decidiera al envío de las tropas británicas al Sarre, después de las reiteradas manifestaciones de Sir John Simon en la Cámara de los Comunes, de que no saldría ni un solo soldado del territorio nacional y el otro el que después de haberse declarado que acaso M. Laval no haría el viaje a Roma sino después del plebiscito del Sarre, de improviso—como la resolución británica—se anunció que sí iría, merced a la invitación de Mussolini al Ministro de Relaciones Exteriores de Francia. El método diplomático inglés, «solvitur ambulando», ha quedado en descubierto en los dos casos.

La estancia de Sir Jhon Simon en París, primero, y en Cannes, después, en los mismos días en que Chambrun en Roma y Pignatti de Morano Customa se mostraban más graves y azacaneados, dejó ver que la preocupación de la Gran Bretaña por los sucesos del Continente se ha acrecentado extraordinariamente en los últimos tiempos. ¿Cuál habrá sido el acto determinante de este cambio de frente? Inglaterra, por mucho que se empeñe, no puede dejar de considerarse porción del mismo equilibrio y parte en las mismas intrigas.

Mussolini sabe perfectamente que en determinando el problema con Francia. Alemania quedará con las manos libres para arremter contra Austria. Sus tanteos con Polonia, a la cual ha logrado alejar bastante de Checoeslovaquia, son muy sospechosos al Duce, que no gusta de la actitud adoptada últimamente por el gobierno de Varsovia en las relaciones con los vecinos. Más de una vez, Hitler ha tratado de catequizar a Gomboes, al cual llevara una vez a Alemania para darle una exhibición del circo nazi. Y Gomboes estuvo hace poco en Varsovia.

2.—La política del abandono

LAVAL ha aceptado cuanto Alemania ha querido. Admitió que en las conferencias de Roma se fijara en un 33 por ciento del valor real, lo que el Reich pagará por las minas del Sarre, despreocupándose de las obras realizadas en esos establecimientos durante los años de la ocupación. El valor estratégico de esa región, por donde han penetrado muchas veces los invasores germánicos, no ha sido considerado por el ministro de Relaciones Exteriores. La política del abandono, la tendencia clara y honradamente expuesta de no quedarse con territorios de nadie, se impuso esta vez. El peligro era claro, evidente. Pero se suprimía el pretexto. De no haber transigido Laval, en Berlín habrían dicho: «Esos desórdenes que se están produciendo en el Sarre, son ocasionados por la presencia de las tropas de Francia en la frontera de Alsacia».

El ambiente se habría cargado más y aún habría habido quienes admitieran el argumento como legítimo. La transigencia de Laval, el abandono del Sarre, trasladó a Italia e Inglaterra una obligación que, sin disputa, les obligaba más con Francia en otro orden—el orden que necesita precisamente el gobierno de París. Ahora, no es ya Francia la que protesta. Son los mismos saarlandeses que se ven amenazados por el nazismo, que ha adoptado en el Sarre una forma de violencia incipiente que contiene los gérmenes de una lucha más terca y más difícil en un futuro cercano.

La presencia de las tropas británicas en el Sarre ya es un precedente. Las palabras de Churchill se hacen más efectivas, más vigorosas, más definitivas y constituyen ya una expresión consagrada. La advertencia para Alemania es de las que no dejan lugar a dudas. Ya no habrá como en 1914, el titubeo de si Londres apoya o no a Francia. Porque las fronteras británicas están en el Rhin.

Ahora queda el problema: si se registrase una votación semejante a la de Silesia, ¿resolvería la Sociedad de las Naciones repartir entre Francia y Alemania el territorio? El país del Sarre no posee la extensión territorial de la provincia oriental. Además, forma una unidad geográfica perfecta—un valor estratégico indivisible, tanto para las defensas de Francia como para las de Alemania. Al otro lado del Sarre, está el Palatinado, manzana de la discordia durante siglos, en las luchas políticas de Europa Occidental. Razón tienen los saarlandeses que alegan que en un plebiscito en que se discute la soberanía de un país, no pueden tenerse en cuenta los resultados de las mayorías numéricas absolutas, sino que hay que buscar las de orden relativo. Supongamos, por ejemplo, que la tendencia unionista triunfe por un margen del 20 por ciento. ¿Se realizaría el traspaso? Hitler intenta evitar esto y ya existen indicios francos de haber ofrecido solucionar la cuestión clerical si el Pontificado y la jerarquía católica del Rhin, apoyan al «Deutsche Front» en el Sarre.

Esta situación potencial la ha soltado Francia. Cuando llegue la hora de ventilar el problema, si se ofrece, el III Reich tendrá que habérselas con la Sociedad de las Naciones, más fortalecida en este caso expreso, por la posición que en el problema han llevado la Gran Bretaña e Italia.

La cuestión del Sarre, pues, pudiera todavía ofrecernos mayores sorpresas de las que ya nos ha dado, y si allí se crease una situación de fuerza, por culpa de los nazis, la actitud del mundo será de franca hostilidad hacia el régimen que encabeza Hitler.

3.—El aplazamiento del viaje.

EL Canciller de Austria, Kurt Schuschnigg, en su reciente viaje a Roma, debió de enterar a Mussolini extensamente de lo que está aconteciendo en la Alta Austria. En Linz se han sorprendido ciertas maquinaciones de los nazis, que indican que, aunque los sucesos de Alemania han dividido al nazismo austríaco, la cuestión anexionista no ha terminado, sino se ha aplazado. Las energías alemanas se enfocan ahora sobre Sarrebruck. Mañana, incidirán todas ellas sobre Austria, el Schlesvig y la Klaipeda. Perfectamente sabe el Duce italiano que el plebiscito del Sarre marca un momento determinante de la política exterior alemana. La policía del doctor Schuschnigg ha descubierto las ramificaciones de la maniobra. Por ello, la propia seguridad de Italia exigía que se definiera por las potencias la situación de Austria, antes de la celebración del plebiscito del Sarre.

En las negociaciones de Roma, aparentemente, Mussolini opuso ciertos obstáculos a que la Pequeña Entente, en bloque, tratase, en igualdad de derechos y situaciones, los problemas comunes del Danubio La actitud revisionista que mantiene junto a Austria, Hungría y Bulgaria, define, para el Chigi, un programa concreto, que no le permitía aceptar compromisos sobre la intangibilidad de las fronteras. Laval, declarando que Francia por ningún motivo abandonaría a sus aliados de siempre, hizo saber a Mussolini que no habría la menor posibilidad de un acuerdo sobre Austria, antes del 13 de enero. La situación tomaba para el Palazzo di Venezia un sesgo muy adverso. Francia recobraba la condición de árbitro de Europa.

La intervención de la Gran Bretaña en el problema precisó, «solvitur ambulando», los puntos: (1) la seguridad de los estados se observaría, incluso a lo que se refiere a Austria, dentro del artículo X del Pacto de la Sociedad de las Naciones; (2) Rumania no ingresaría inmediatamente en la convención del Danubio, para no dar la impresión de que se pactaba en bloque con la Pequeña Entente; y (3) queda con toda su fuerza y vigor el artículo XVIII que se refiere a la modificación de los pactos de paz.

Todo esto se hacía festinadamente. Observando la situación de ahora con la de agosto de 1933, en que fuera tan difícil el obtener de Italia el apoyo necesario para una acción conjunta cerca de Berlín, en protesta contra las actividades de los nazis en Austria, se deduce que muy premiosa tenía que ser la posición de Italia y muy graves los informes de Schuschnigg y Gomboes, para que se decidiera a dar un paso tan acelerado, llegándose a la expresión de un deseo vehemente, en la invitación dirigida a Laval para que fuese a Roma.

Para Francia, el hecho de que Rumania no entrase ahora en el pacto, en lo cual habían llegado ya un acuerdo Benes y Titulescu, significaba una doble victoria: el acercar al pacto de Roma a Checoeslovaquia (con Hungría) evitando los resintimientos húngaros con otros países, y el aproximarse otra vez con Polonia, mediante el amigo rumano, en la esperanza de convencer a Pilsudsky de que el aliado le facilitaría esta vez la seguridad de sus fronteras, por un sistema más amplio, en que luego entraría Italia.

Así, pues, quedaba a Laval para el «marchandage» con Alemania, el doble juego rumano-polaco, por el cual tendrá que decidirse de todas maneras, so pena de hacer total su aislamiento. Además, existe la posibilidad señaladísima e importante de atraer a Rusia al sistema, con lo cual el «encerclement» de Alemania sería total. Es decir, de esta manera, la paralización del III Reich sería absoluta.

Para Austria el problema tenía un carácter especialísimo. Sin la garantía de Alemania, la agresora, los convenios indirectos que se realizaran tendrían un valor muy mermado si no se la daba una participación directa en ellos. Como en la misma condición se encuentra Checoeslovaquia, en la cual hay un problema incipiente de «Anschluss» también (que constituye amenaza para Hungría en cierto modo), había que garantizarse del apoyo de un «casus foederis» por ese lado y de que Yugoeslavia no haría jamás el juego a Alemania por el otro, por contrariar a Italia. Esto no podía obtenerse sino mediante un tratado de mutuas garantías, como el que lleva a Roma el ministro de Relaciones Exteriores de Francia, y el cual, sin disputa, será garantizado luego por Polonia, Rumania y la Gran Bretaña, como consecuencia del viaje que a Londres proyectan MM. Flandin y Laval. Para llegar a ella, Austria y Hungría tan tenido que ceder a la presión de Francia, abandonando transitoriamente, o aplazando, el problema de la revisión de los tratados. Si alguna victoria hay en esto, será seguramente de M. Laval, que de manera tan hábil ha sabido paralizar en sus efectos una cuestión que amenazaba la tranquilidad de Europa y que la colocaba constantemente al borde de una guerra.

Ahora bien. Hay otro punto. ¿En qué posición queda el Almirante Horthy con su regencia húngara, en este cambio de orientación de la política nacional de Hungría, pueblo que se ha estado militarizando por recobrar los territorios que le cercenase el tratado de Trianón?

4.—El problema de Abisinia

LAS cuestiones coloniales de Italia han venido a quedar en un plano secundario frente a la importancia del problema del Danubio. Para Italia, una vez más, la cuestión de Túnez, como en tiempos de Crispi, ha de sufrir una de esas soluciones de pequeña importancia, para complacer a la opinión pública, con los mismos argumentos con que se han acallado sus protestas desde 1896. Es bueno que recordemos aquí, sin embargo, que los asuntos berberiscos fueron los que en un momento dado llevaron a Italia a la Triple Alianza, con repugnancia de una gran mayoría nacional. De tal modo pesaba esta cuestión, que cuando en 1904 se concertó el tratado comercial con Francia y se esbozó un nuevo ajuste del problema tunecino, hubo en Roma quien creyó que la muerte de la Triple Alianza estaba decretada. La guerra europea, con las promesas que a Italia se hicieron, hizo adormecer el problema. En estos momentos, parece que va a resurgir con nuevos caractrees. ¿No será pretexto el movimiento nacionalista tunecino para un nuevo aplazamiento de la solución que Italia ansía? ¿No se producirá en un momento la acusación de que los colonos italianos son los que los soliviantan contra Francia?

El problema de Abisinia, gravísimo, y del cual posee la clave la Gran Bretaña, se resolvería grandemente si Francia, como parece, cede una faja en el país de los somalíes, ayudando a Italia a consolidarse con el Mar Rojo. Ello no empece, sin embargo, para que la posición de Yibutí, con el ferrocarril que va de ese puerto a la capital etiópica, deje siempre para Francia el dominio de la economía del territorio del Negus.

La actitud de Turquía de hostilidad hacia Italia, con la conglatinación de Grecia en el Pacto Balkánico, tiene una enorme importancia para el gabinete romano, que no cesa de ver lo estrechas que son las relaciones turco-francesas. Ahora, en el problema de Albania, la influencia de la Gran Bretaña es más que nunca necesaria al Gabinete romano.

Durante todo el curso de la pasada semana se han estado trasmitiendo noticias al mundo entero sobre la perturbada situación de Albania. Para Italia, las noticias no pueden ser más alarmantes. Aparentemente, Zogú comienza a distraer su atención en propósitos emancipacionistas, a despecho de las determinaciones del pacto de protectorado que se suscribió el 27 de noviembre de 1927, por el cual los destinos de Albania se modificaron totalmente, y Zogú, hasta entonces Presidente de la República, se proclamó rey. Mussolini creyó que Zogú, que había sido su instrumento en la extirpación del influjo yugoeslavo en el país, le sirviría siempre con igual devoción, sin contar con que el carácter individualista de los arnautas mal se avenía con los designios de dominación italiana. Por otra parte, las divisiones entre Gegos y Toscos, albaneses del Norte y del Sur, continúan muy vivas todavía a pesar de los siglos, y no se admite de grado a quien se vende al extranjero. Durante centurias Albania ha venido luchando por su independencia, no a la manera de entenderla nosotros, sino como los albaneses comprenden estas cuestiones de la política.

Uno de los problemas más graves y que más han empañado las relaciones entre Italia y Yugoeslavia ha sido la cuestión de Albania. El apoyo que al obispo Fan Noli prestaban los yugoeslavos, más de una ocasión fué motivo de controversia entre Italia y el reino de Alejandro. Zogú aceptó cuanto le quiso imponer Mussolini, hasta el momento en que se sintió seguro. Ahora, demasiado celoso de la soberanía albanesa y de los privilegios de la casta mahometana que con él gobierna el país, no ha querido aceptar el contrato de empréstito que en su mano puso Roma y hasta se engalló contra los funcionarios del proconsulado italiano, forzando, en Durazzo, la antigua capital, una manifestación de fuerzas navales de la escuadra del Adriático.

Hay en el problema albanés también ciertas controversias territoriales que hacen difícil una solución de las diferencias entre Italia y Yugoeslavia. Kossovo y Monastir, que los italianos habrían querido ver incorporadas a la república que las huestes de la Unidad proclamaron en Durazzo en 1917, se encuentran en poder de Yugoeslavia, cerrando así a los italianos el avance sobre el Mar Egeo, su aspiración de tantos años.

Si hemos de creer los despachos de Corfú que recoge la prensa de Atenas, en Tirana, la capital albanesa, la situación es dificilísima. El mismo Zogú planea la fuga. Contra él se ha alzado, en las cercanías de Janina, Muharen Baiktar, que, a juzgar del nombre debe ser mahometano, le servía de ayudante. Este Muharen posiblemente sea instrumento de la política de Roma en el perturbado país, en la lucha por no perder los beneficios conquistados en la década del 17 al 27.

En las condiciones actuales, la cuestión de Albania es tan difícil como en 1912, en que estuviera a punto de ser uno de los factores de la guerra, que estalló más tarde. En el presente, el papel de Austria hácelo en el conflicto Yugoeslavia. Tal vez por esto, quiera Mussolini llegar a un acuerdo rápido con Belgrado.

En el presente, efectuado el acercamiento yugoeslavo-búlgaro, con declaraciones expresivas de fraternidad paneslávica y alusiones al «imperialismo extranjero que hace a búlgaros y servios por igual meros instrumentos y factores de un juego diplomático», es probable que Italia no cuente gran cosa con el aliado de Sofía, el cual, por otra parte, ha hecho las paces con Rumania.

Así, pues, Albania, se encuentra rodeada por países adversarios de Italia que en ese país, donde más de una vez se han creado cuestiones que fueran factores de caos político y anarquía, pudieran mover intrigas de los elementos ultranacionalistas, o adictos de métodos de venganza de sangre tan perniciosos a la tranquilidad balkánica como los grupos irredentistas croatas.

Laval no ha tratado de estos problemas con Mussolini. Es posible que la cuestión albanesa ni siquiera se toque en las pláticas de Roma. El Duce sabe que en mejorando el ambiente franco-italiano, la misma Gran Bretaña estaría dispuesta a dejarle actuar en Albania, como ha ocurrido siempre. Fué precisamente Inglaterra quien resolvió el problema que se suscitó a consecuencia de la guerra italo-turca, determinando un mayor aislamiento de la Unidad de la Triple Alianza.

Grecia, sin disputa, cuenta con las mayores simpatías de Francia para resolver sus problemas con Albania, pero se le hará ir ante la Sociedad de las Naciones.

Los griegos, empero, aspiran a conmover la guerra civil en la zona meridional de Albania, que confina con el Epiro, para forzar allí situaciones parecidas a las que se producen con frecuencia en la Tracia y la Macedonia, presagiosas de los más enconados conflictos.

La hostilidad de Grecia hacia Italia es tan intensa hoy en día como la que se profesaba hasta hace poco contra los turcos. El turco comienza a ser tolerable al griego, y el italiano, odiado.

5.—La actitud de Alemania

EL cablegrama de felicitación que ayer cursó Sir John Simon a Laval y Mussolini es muy expresivo y entraña desde ahora la adhesión de la Gran Bretaña a los compromisos que se ajusten en Roma. La política de Eduardo VII queda otra vez al descubierto, forzando a Alemania a entrar en la línea de la conciliación impuesta por la Gran Bretaña. ¿Cuál sería el argumento de Hitler para no prestar su cooperación en ese instrumento de pacificación europea? La respuesta del Fuehrer está dada ya por anticipado en el discurso del primero de enero.

La situación interna de Alemania exige que la atención de sus estadistas se concentre más en la reorganización de la economía nacional. Los problemas complejos que sufre el Reich se hacen cada vez más escabrosos. Las milicias nazis fueron en un tiempo el refugio de los desempleados; hoy, son algo más grave: constituyen una carga pesadísima para la industria nacional, sin que ello resuelva el problema del desempleo, que sigue creciendo, por el derrumbe del potencial adquisitivo de las masas. Los milicianos hitleristas, por otra parte, se han dividido en radicales y conservadores, creando una situación de guerra intestina, que no puede ser más alarmante. Para defenderse contra la agresividad de los radicales del nazismo, Hitler no ha tenido más remedio sino claudicar de sus extremismos, entregarse a los «junkers» que siguen al doctor Schacht, y plegarse al Reichswehr, motivando así el descontento de los milicianos, que ven en situación privilegiada a las huestes nacionales que, por su condición de ejército profesional, tiene un valor precioso en los factores defensivos de Alemania.

Es muy probable, pues, que los resultados de la Conferencia de Roma den precisamente a Hitler el argumento que venía necesitando para llevar a la consumación la vuelta a la derecha nazi, que ya ha tenido manifestaciones tan ásperas. La reunión imponente que se celebró el jueves en el Teatro de la Opera de Berlín, es insinuativa de los acontecimientos. Se reunieron todos los statthalter y comisarios del Reich, mediante una convocatoria urgente. Se desplegaron las fuerzas con gran alarde. Se adoptaron medidas de extraordinaria precaución y luego Alemania entera se quedó atónita aguardando la nota oficial de la asamblea.

Todo esto es elemento que conspira considerablemente en favor de la política que Francia viene siguiendo, y que Laval aprovecha con rara habilidad, escogiendo el presente instante en que las condiciones no pueden ser más adversas a Italia y el III Reich, para la conferencia de Roma, de donde no saldrá otra cosa sino la victoria de la política continental de Barthou.

6.—El problema del Mediterráneo

NO se tratará por ahora en las negociaciones entre Mussolini y Laval de los problemas marítimos. Si Inglaterra entra en un convenio de garantías, los problemas navales de Francia e Italia quedarán dentro de un régimen muy distinto. La política naval de la Gran Bretaña ha estado siempre condicionada por el principio de la libertad de los mares, lo cual, aunque ahora en la situación naval de Europa haya aparecido el factor alemán, modifica esencialmente el escenario.

El pacto de Roma precediendo, pues, al de Londres, sobre las mismas garantías recíprocas dará un nuevo respiro a Europa y acabará el bloqueo diplomático de Hitler, forzándole a entrar en la cooperación continental, so pena de sufrir la contundencia de los impactos de las fuerzas demoledoras encerradas en la política germana.

¡NO SEA ANEMICA!

La muchacha moderna es robusta

● La entrada a la juventud está sembrada de esperanzas . . . pero tiene un peligro: la anemia. Todas las jóvenes debieran tomar la agradable Emulsión de Scott para enriquecer su sangre y fortalecer el organismo entero durante ese período tan difícil del desarrollo. Nada tan agradable y eficaz como este famoso alimento-tónico de aceite de hígado de bacalao. Aumenta las fuerzas, favorece el buen color, trae radiante vitalidad, preparando a la niña para una juventud dichosa y alegre y asegurando su porvenir como esposa y madre.

Por qué la Emulsión de Scott Es Superior e Insustituible.

● Scott es la única Emulsión cuyo aceite es preparado *fresco* en Refinerías propias, en las mismas pesquerías de Noruega. Sólo así puede tenerse absoluta seguridad de conservarle su potencia vitamínica. El aceite empleado en Scott es *puro* de hígado de bacalao, sin mezcla—y es emulsificado por proceso exclusivo, perfeccionado en 60 años.

Rechace imitaciones. Exija siempre la marca del pescador con el bacalao.

EMULSION DE SCOTT

El vapor "Oriente" lleva para New York 40,000 huacales de productos cosechados en la Isla

Los vapores americanos entran y salen en seguida con objeto de volver a su itinerario. Dos cargamentos de gasolina y petróleo con destino a nuestras refinerías

Directo de New York llegó ayer tarde el turbo eléctrico «Oriente», de la Ward Line, que trajo 1.300 toneladas de carga general y pasajeros, entre ellos, los señores doctor Rogelio Lavín, el artista Miguel Grandy, Hortensia y Rosendo López, Luis de Hoyos, Herman Peper y señora, Enrique Zeleky, Samuel Aldman y Mary Huthelle.

Don Víctor Alvarez

En compañía de su distinguida esposa llegó en ese buque el señor Víctor Alvarez, estimado amigo nuestro, de la Gerencia de García y Díaz, consignatarios de la Trasatlántica Española en la Habana. Había ido a New York a pasar las fiestas de Pascua.

Los que embarcaron

En el «Oriente», que salió de madrugada para New York, pues desea recuperar su itinerario, a fin de llegar los viernes de cada semana, embarcaron Remedios G. Casal, George Green, Severino F. Acevedo, J. H. Diederick, de la Gerencia de R. Dussaq y Compañía, representantes de la Holandesa Americana en la Habana; Antonio Flores, Batista Morris, S. Novick y señora Margaret Alamorius, Emil Klein y señora, Edwand J. Allison, Dayton S. Jankis, Ida Dragon, Minnie Goccola y señor Clayton T. Rogers, de la Gerencia de la Havana Coal Co.

Productos cubanos

Lleva este barco 40.000 huacales de frutas y vegetales, 1.000 tercios de tabaco en rama, 30 cajas de tabacos torcidos, 1.500 bultos de viskey, 200 bultos varios, 30 bultos esponjas y 500 atados de madera.

Los que van en el «Havana»

En el vapor «Havana», también de la Ward Line, que llegará mañana de New York y seguirá viaje mañana mismo para Veracruz, vía Progreso, embarcarán Fermín Rodríguez, Samuel K. Bibson, Aurelia B. Gommar, el naturalista americano Bridgeton C. Cani, Matilde Silva de Winnier, el capitán inglés Geofrey Filden y señora, Herman Mandil, Juan Sánchez Morales y familia y otros.

La Aduana

La Aduana recaudó ayer la cantidad de 42.078 pesos 6 centavos.

El «Florida»

De Miami y con 112 pasajeros llegó el vapor americano «Florida».

Llegaron por este vapor los señores Antonio Herrera y señora, José Antonio Puig, que trae los restos de la señora Ilia Rusias Puig, que falleció hace dos años en los Estados Unidos víctima de un accidente automovilista.

Los jóvenes Roberto y Eduardo Montoulieu, hijos del ingeniero Montoulieu, que representa a Cuba en los Estados Unidos para lo de la nueva acuñación de la moneda nacional; Carmen García, José Suárez, Manuel Fariñas, Eugenio Miles y familia, José J. Villada y familia, Marta Alacán, Ramón García y señora, Armando Alacán, Amparo Sánchez, René Vasseur, Rodolfo Pichardo y familia, María Arredondo y familia, Alfredo Consuegra, Julia Font, Ramiro Fernández, Carlos Inclán, Rogelio Díaz y familia, Lórenzo Moré, Fernando de la Riva Benito Hernández, Santiago H. Gato.

Petróleo y gasolina

Han entrado los vapores «Princenton», de Aruba, con cargamento de petróleo crudo, y el «Santiago», de Puerto México, con cargamento de gasolina.

En este último viajan tres pasajeros en tránsito que son Harley S. Yawn y Catharine C. Saunders, que contraerán matrimonio en los Estados Unidos, y la otra pasajera es Mrs. Loina W. Colde.

Almuerzo de confraternidad

Como se había anunciado, ayer al mediodía tuvo efecto el tradicional almuerzo anual con que los Jefes del Departamento de Inmigración de Cuba, doctores José M. ría Bolaños y doctor Alvarez Botana ofrecen a todos los empleados del Departamento como un acto de confraternidad en un año más de labor.

El almuerzo se sirvió en el gran salón de Inmigración del Campamento de Tiscornia, que lucía vistosamente engalanado con banderas y plantas.

Al acto también fueron invitados altos funcionarios de la Secretaría de Hacienda y fué realmente brillante.

El «Cristóbalo Colón»

Los señores García y Díaz, agentes generales de la Trasatlántica Española en la Habana nos informan que esperan el día 8 del actual al trasatlántico español «Cristóbal Colón», que zarpará para Veracruz el día 10 y el día 15 de nuevo para puertos del Cantábrico, con su nuevo itinerario directo.

La salida del «Cristóbal Colón» este mes para España estaba fijada en los itinerarios oficiales de la Trasatlántica, en cuya confección no intervienen otros organismos que la Compañía y el Gobierno español y cuya norma es mantener una salida fija mensual todo el año.

No habrá movimiento en el personal de la Aduana

Ayer, el doctor Alberto Belt, Administrador de la Aduana de la Habana, nos pidió que aclarásemos debidamente que no tiene el propósito, ni existe tampoco de parte de la Secretaría de Hacienda esa tendencia, de renovar el personal de la Aduana de la Habana, por lo que suplica a sus amigos y al público que desistan de procurarse recomendaciones o realizar otras gestiones en el sentido de procurarse puestos en dicha dependencia del Estado, porque tales esperanzas resultarán fallidas.

El doctor Belt hace constar asimismo que necesita todo el tiempo disponible para realizar y atender su labor administrativa, la que se ve interrumpida por los aspirantes a destinos que pierden su tiempo y se lo hacen perder a él.

Cortesías de estilo

Han sido concedidas las cortesías de estilo para la señorita Elizabth La Platt, empleada del Consulado de los Estados Unidos en la Habana, quien llegará esta tarde en el vapor «Peten».

Salidas

Salieron ayer: el «Munargo», para Miami; el «Cuba», para Key West y Tampa; el «Tivives», para Nueva Orleans; el «Contessa», para Cristóbal; y el «Kiel», para Veracruz.

El «P. Lincoln»

El «President Lincoln» y el ferry «Seatrain New York» llegarán hoy de New York.

Información Telegráfica

A través de nuestro hilo directo

PINAR DEL RIO

TRATANDO SOBRE LA NACIONALIZACION DE LA POLICIA

PINAR DEL RIO, enero 5. DIARIO. Habana.—Para tratar sobre la nacionalización de la Policía visitó esta capital el Inspetcor-Jefe de los Cuerpos de Seguridad de la República, señor José Grau Aggero.

Todos los jefes de la Policía Provincial Pinareña celebraron con él cambios de impresiones.

PROTESTAN ANTE UNA POSIBLE REPOSICION

Numerosos estudiantes han visitado esta corresponsalía para formular ante el Secretario de Educación—por mediación del DIARIO—su más enérgica protesta por la posible reposición del señor Julio Hernández, Secretario de la Junta de Educación de esta ciudad. Los estudiantes hacen graves manifestaciones contra el citado Hernández.—**G. Rodríguez**, Corresponsal.

HABANA

QUIEREN COBRAR LOS ENUMERADORES DE GUINES

GUINES, enero 5. DIARIO. Habana.—Una comisión de enumeradores y empleados del Censo Electoral de este Distrito me ha visitado, interesando ruegue por mediación del DIARIO se les abonen sus adeudos, ganados a costa de muchas fatigas.—**M. Suárez**, Corresponsal.

LO GOLPEO PARA ROBARLE

MARIANAO, enero 5. DIARIO. Habana.—En el Hospital de Columbia fué asistido en la noche de hoy por el Capitán médico Antón Pérez, el ciudadano Julio Orúe Mato, de 20 años y vecino de Primera entre 16 y 18, en el Reparto Almendares, de tres heridas contusas en la cabeza, de carácter grave. En el Hospital se constituyó, para tomarle declaración al herido, el vigilante José Carrillo, a quien le manifestó que como a las once de la noche había salido de casa de su novia, en la calle A esquina a 18, siendo llamado por un desconocido, quien, con un «black-jack» le ocasionó las lesiones que presenta, registrándole los bolsillos, pero, no encontrando nada, se dió a la fuga.—**Martínez**, Corresponsal.

MATANZAS

MILES DE ARROBAS DE CAÑA INCENDIADAS AYER

MATANZAS, enero 5. DIARIO. Habana.—En la finca «El Dagame», término de Amarillas, fueron destruídas por un incendio 22 mil arrobas de caña, ocurriendo también otro incendio de consideración en la finca «El Corojal», del propio Término, estimándose intencionales ambos hechos.

UN PETARDO ESTALLO EN LA PUERTA DE LA IGLESIA DE MANGUITO

Junto a la puerta principal de la Iglesia de Manguito estalló un petardo, salvándose milagrosamente los hijos del Jefe de Policía señor Rodríguez, que acaban de estar estacionados allí.

HERIDO GRAVEMENTE A PALOS

El campesino Gumersindo Hernández Lara fué herido gravemente, a palos, por Heriberto Suárez Leal y sus hermanos Jacinto y Juan, en la finca «Dolores», término de Limonar. Fué conducido al Hospital, siendo detenidos los agresores.

SE SUICIDO POR MEDIO DEL FUEGO UNA JOVEN

En la finca «Bailador», del Término de Los Arabos, se suicidó, quemándose con petróleo, la joven Caridad Rodríguez, por estar aburrida de la vida.

HALLAZGO DE RESTOS HUMANOS

En la finca «Yarini», cerca de Limonar, varios campesinos hallaron restos humanos que se supone sean de distintas personas. Se ha constituído el Juzgado, iniciando las investigaciones.

EN GRAVE ESTADO UNA SUICIDA

La señora Salustiana Almeida Rodríguez, vecina de Camarioca, se produjo gravísimas quemaduras con propósitos suicidas, ignorándose el móvil.

HERIDOS GRAVEMENTE A MACHETAZOS

En la finca «Flor de Cuba», cerca de Colón, fueron heridos gravemente a machetazos los hermanos Juan y Rogelio Fuentes, por varios sujetos que los atacaron con objeto de robarles varios puercos.—**Lovio**, Corresponsal.

GRAVE PROBLEMA PARA LOS COSECHEROS DE ARROZ CUBANO

JUAN G. GOMEZ, enero 5. DIARIO. Habana.—Existe gran malestar entre los cosecheros de arroz de este Término, con motivo de haber informado el doctor Cueto, Presidente de la Compañía «Primer Molino Arrocero de Cuba», que la misma—que hasta ahora ha refaccionado para el presente año de no refaccionaría más, por estrarse carente de protección celaría el arroz cosechado en

Los cosecheros esperaban Compañía les refaccionara 200 caballerías, y para ello todos tenían sus tierras pr das.

Esta medida de no refacciona la falta de protección por par Gobierno, significa la ruina del mino y la miseria para cinco mil personas. En estos mentos se reúnen las autori cosecheros y pueblo en genera tomar acuerdos. Mañana se tuará una manifestación popu pro de esta industria. GUTIER Corresponsal.

SANTA CLARA

BODA DISTINGUIDA EN CIENFUEGOS

CIENFUEGOS, enero 5. DIA Habana.—En la tarde de hoy, el Notario Público doctor Bart Cortés Lara, contrajeron matrimonio la señorita Doctora Marta sa y Navarro y el señor Abela de Varona, Director-Propietario semanario «Jagua». Suscribieron acta en calidad de testigos, señores Domingo Martínez, empre de los teatros «Luisa» y «Pr doctor Juan B. Posada, Directo periódico «El Comercio»; An Gamba y el corresponsal que su be.

Al acto asistieron la señora queta Navarro, viuda de Ba madre de la novia, y el hermano ésta, doctor Benito Rabasa. Lo vios han establecido su residenc un chalet del Reparto «Tulipán» **Obdulio A. García**, Corresponsal.

NOMBRAMIENTOS EN EL AYUNTAMIENTO DE CIENFUEGOS

CIENFUEGOS, enero 5. DIA Habana.—El Alcalde, doctor Antonio Cabrera, ha creado nueva plaza de teniente inve dor, habiendo designado para parla a Leonardo Cortés y También ha aumentado 30 plazas en la Policía Municipal cuerpo asciende actualmente números.

Ha sido nombrado el seño mando Reyes y Cabrera, Secre de la Administración Municipal sustitución del doctor Antonio Catalá, que pasó a ocupar su guo cargo de Secretario del Do cho del Ayuntamiento.—**Obdulio** rresponsal.

EN LIBERTAD EL EX-JEFE Y RIOS MIEMBROS DE LA POLICIA DE CIENFUEGOS

CIENFUEGOS, enero 5. DIA Habana. — Han sido libertados ex-jefe de la Policía señor Sori Gómez; los ex-cabos Arencibia y Francisco Martínez ex-vigilante Ramón Schwiep, nes no se les pudo comprobar tuación terrorista de que fueron sados por el teniente investigador la Policía Municipal Leonardo tés.

REPARTOS DE JUGUETES

En la Estación Naval de Caya co habrá mañana—con motivo dia de Reyes—un reparto de jug tes a los hijos de los oficiales, y alistados de la Marina Comercial.

También el Club Rotario repartirá juguetes a los hijos de los asi dos y a los huérfanos del Asilo «Fernández».

EL CONCIERTO DEL VIOLINISTA SAINT-MALO

Constituirá un acontecimiento tístico y social en esta ciudad concierto que ofrecerá el lunes teatro «Terry» el violinista pana ño Alfredo de Saint-Malo.—**Obdulio** Corresponsal.

UNA BOMBA EN LA JUNTA MUNICIPAL ELECTORAL DE AGUA LA GRANDE

SAGUA LA GRANDE, enero DIARIO. Habana.— A las ocho cuarto de esta noche se escuchó tremenda explosión producida una potente bomba que fué co da en la Junta Municipal Electo ral. No hubo que lamentar desgra cias personales, a pesar de que el interior del edificio se encon ban varios niños jugando. ISOBA Corresponsal.

TOMO POSESION LA DIRECTIVA DEL CLUB DE CORRESPONSALES

SAGUA LA GRANDE, enero DIARIO. Habana.—En la noche hoy, y en los salones del Casino Español, cedidos amablemente su presidente, señor Vicente Valle, tomó posesión la nueva rectiva que regirá los destinos «Club de Corresponsales de Prensa Habanera y Local», dando constituída en la siguiente forma:

Presidente, Enrique Isoba, Eduardo Radelat, hijo; secreta Bartolomé Burguet, hijo; vice cretario Alberto Parayuelos; soorero, José González Romero cetesorero, Octavio Doreste; di tor, Víctor Reyes María; Vocales doctor Rafael Tejerina Lazo, guel Angel Robira; Carlos Ma José Canal, Manuel García Ig Pascual Pérez, Manuel Averastu Benito Pérez, hijo; Mario Chá Primitivo Miranda, Celia A. de tellanos y José Manuel Sarabia.

Dentro del mayor entusiasmo brindó por el engrandecimiento periodismo sagüero y por sus sidentes de honor, los presidentes de periódicos locales y capitales. ISOBA. Corresponsal.

RON HAVANA CLUB ARECHABALA

M.E.C.D. 2016

EL MUNDO ES NUESTRO
CON EL NUEVO RADIO

RCA-Victor

CON
CEREBRO MAGICO

SE OYEN MAS ESTACIONES
MUCHO MAS CLARAS
CON MEJOR TONO

MODELO 143
8 TUBOS
$145.00

De Venta en las
AGENCIAS RCA VICTOR
De Toda la República.

MODELO 128
6 TUBOS
$110.00

DISTRIBUIDORES PARA CUBA:

VIUDA DE HUMARA Y LASTRA, S. EN C.
RICLA -- Muralla -- 83 y 85
Teléfonos A-3498 - M-9093

Débese a la emisora "COC" en gran parte el aumento en la venta de los radios de onda corta

Esta emisora cubre todo el territorio nacional en forma invariable y, además, es oída en el Continente americano y Europeo.

En otras ocasiones nos hemos referido a la eficiente labor que ha realizado en Cuba la moderna emisora de ondas Cortas «COC», que trasmite a una frecuencia de 6010 kilociclos, equivalentes a 49.9 metros, brindando programas amenos y de gran interés para los radioyentes. Hasta que apareció en el aire esta «broadcasting» comercial de onda corta, poco era el interés que existía en el interior de la República por esos equipos, ya que, apesar del poderosísimo incentivo que constituye oír las estaciones de Europa, los radioyentes mostraban mayor interés por oír la Habana, esto es, por saber «al segundo» lo que ocurre por esta Capital. La «COC» llenó esa necesidad, y la venta de los radios de onda cortas nacional es enorme la cantidad de los aparatos que existen. No obstante ello, las casas importadoras de radios acreditados no dan abasto para satisfacer la demanda.

Corresponde, pues, a la «COC» esa legítima gloria; ese triunfo que se traduce una labor de divulgación cultural y científica en la República. Sea, pues, para sus directores, nuestra felicitación, sincera y entusiasta.

A. de los Santos

All Electric Laboratories
REPARACIONES DE RADIOS Y
EFECTOS ELECTRICOS

HABANA 73. TELEFONO M-8023. HABANA, CUBA.

"Cabrita que tira al monte" esta noche, desde la "Hora Múltiple"

Como todos los domingos, la «Hora Múltiple» ofrecerá esta noche, a las ocho, desde la estación CMW, «La Voz de las Antillas», un magno programa radiofónico figurando en el mismo la interpretación del interesante drama en tres actos, original de los hermanos Alvarez Quintero, titulado «Cabrita que tira al Monte», el cual estará confiado al cuadro de comedias que dirige la primera actriz Enriqueta Sierra, e integrado por Celia Adams; Conchita Nogaras; Marta Martínez Casado; Luisa Martínez Casado; Carmelina Irigoyen; Pablo Medina; Alfredo Ferrer; Antonio Valladares; Carlos Irigoyen; Ignacio Corominas; Tomás Cuervo y A. Rius Nogal. La «Hora Múltiple» anuncia, además, para la semana que sigue, las obras que indicamos a continuación: lunes 7, «Pobre Porfiado», un acto en verso de Eusebio Blasco; miércoles 9, «La Nicotina», sainete de Muñoz Seca y Pérez Fernández; jueves 10, «Adiós a la Bohemia», radiocomedia en un acto. Pío Baroja. Viernes 11, «Matrimonio de conveniencia», radio-comedia escrita especialmente para la «Hora Múltiple».

ENRIQUETA SIERRA

Excelente primera actriz que dirige con gran acierto el cuadro de comedias de la «Hora Múltiple», cuyas trasmisiones son ofrecidas todas las noches, con excepción de los martes y sábados, desde la emisora CMW (935 kc.), a las ocho de la noche

'El Doctor Argensol' y 'Marina' hoy, desde la estación C M Q

Los asiduos oyentes de las trasmisiones que brinda el Radioteatro Ideas Pazos desde la emisora C. M. Q., están hoy de plácemes con el programa combinado, pués incluye dos obras interesantísimas y que han de gustar mucho, dada la magnífica interpretación que de ellos harán los componentes de la Compañía que dirige el notable primer actor Alejandro Garrido.

En la función tardeña, que empezará a las 4 en punto, figura la preciosa comedia original de Carlos Arnielles, y que lleva por título «El Doctor Argensol»; y por la noche, a las nueve, la popular zarzuela en dos actos, «Marina».

En ambas obras tendrán brillante ocasión para lucir sus facultades todos los miembros del Radioteatro.

El programa RCA Victor de hoy

Master Yehudi Menuhin, (Violinista). — Tito Schipa, (Tenor). — Graciela Ramírez (Soprano).—Luisa Homer (Contralto).—Y la Orquesta Sinfónica de Filadelfia, bajo la dirección de Leopoldo Stokawcki, en un programa RCA-Victor «Cerebro Mágico», desde la Estación CMBZ (Salas) 1,005 KC. Hoy de 6 a 7 p.m.

De 6½ a 7 p.m., se puede oir parte del programa a través del Monumental Radio Con Cerebro Mágico. RCA-VICTOR, instalado en el Parque Central.

1.—Marcha Victoria. — Tema musical de la RCA-Victor. Orquesta Victor.

2.—Still wie die nacht.—(Bohm). Luisa Homer.

3.—Serenata. (Schubert). Luisa Homer.

4.—La Partida. — Canción Española. Tito Schipa.

5.—Alma de Dios. — Canción húngara. Tito Schipa.

6.—Barbero de Sevilla. — Una voce poco fa. — Graciela Ramírez.

7.—Rapsodia húngara No. 2. — (Liszt). Partes primera y segunda. Por la Orquesta Sinfónica de Filadelfia, bajo la Dirección de Leopoldo Stokowski.

8.—Lucía de Lammermoor. — Regnavo nel silencio. Graciela Ramírez.

9.—Luisa Miller. — Quando le sere al placido. — Tito Schipa.

10.—Rigoletto. — Parmi veder le lagrime. (Verdi). Acto II. — Tito Schipa.

11.—Sierra Morena. — Serenata Andaluza. — (J. de Monasterio). — Violín por Master Yehudi Menuhin, acompañado al piano por Luis Persinger.

12.—Explicación de lo que es y lo que hace el Radio Cerebro Mágico de la RCA-Victor.

Estas selecciones son grabadas impecablemente en los maravillosos discos «Víctor» que se pueden obtener en las Agencias RCA-Víctor de toda la República, o en la Casa Distribuidora, Viuda de Humara y Lastra, S. en C., de Muralla 83 y 85.

GRAN TEATRO RADIOFONICO
CMW HOY 935 Kil.
A las 8 de la noche

CABRITA QUE TIRA AL MONTE

Drama en 4 actos de los hermanos Alvarez Quintero.
Primera audición por el cuadro de la Hora Múltiple dirigido por la primera actriz

ENRIQUETA SIERRA

MAÑANA, LUNES, un acto de Eusebio Blasco, en verso: "POBRE PORFIADO".—Variedades por Carmita Ortiz y A. Garrido.

¡El martes, por primera vez en Cuba!

CIEN COMEDIAS Y UN DRAMA

¡Siempre hay algo interesante entre Comparsa y Comparsa!
(Programas organizados por la Empresa Múltiple—Apartado 44)

COMENTARIOS

POR ALBERTO GIRO

LA OPERA DEL METROPOLITAN DE NEW YORK EN ONDA CORTA

Desde el sábado de la semana pasada se ha empezado a trasmitir en ondas cortas, a través de la emisora W2XAD, de la General Electric en Schenectady, New York, las óperas que son interpretadas en el Metropolitan de New York, por el notabilísimo elenco artístico que allí actúa en la presente temporada.

Esas audiciones constituyen, sin duda, poderoso incentivo para los «dilettanti', ya que, desde sus propios hogares pueden escuchar con claridad y volumen, las funciones del Metropolitan, sin costo alguno.

¡Maravillas de la radio!

Con motivo de haberse despertado el interés entre los radioaficionados a la «fonia», para trabar en la banda de 40 metros, utilizada actualmente por numerosas repúblicas hermanas, se ha suscitado en Cuba un problema entre los «amateurs» del «Code» y «Fone», pues los primeros reclaman el derecho que les asiste a emplear esa banda, mientras que los segundos explican con indiscutible razón, sus puntos de vista y los motivos por los cuales tienen necesidad de trasmitir en esas frecuencias.

Nosotros entendemos que la forma más sencilla para solucionar este ligero conflicto, consiste únicamente en que por la Dirección de Radio se fije una sub-banda en los 40 metros, evitándose con ello las mutuas interferencias.

El cable nos trae la siguiente noticia:

«GRACIAS A LA RADIO SON SALVADOS DE LA MUERTE TRES PILOTOS Y UN PASAJERO, EN LOS ADIRONDACKS. Tres pilotos de aviación y el pasajero que llevaban en su avión descendieron en las soledades de los Adirondacks. Pidieron auxilio, declarando que se hallaban a una altitud de varios millares de pies sin poder precisar el lugar, por el desconocimiento de la topografía del paraje. Lentamente fueron localizado la posición de la estación de radio del avión y así se facilitó a los aviadores llegar hasta junto a los aerófragos, rescatándolos de perecer de hambre y frío».

He aquí una vez más cómo la radio no tan sólo deleita sino que también cumple una sagrada misión con la humanidad.

Entramos en 1935 con la perspectiva de una próxima legislación de Radio. Como la vez anterior, empiezan los problemas....

¿Motivos?

Determinadas disposiciones que existen en todos aquellos países donde la Radio ha alcanzado su máximo desarrollo, y se ha hecho inevitable trasladar las emisoras fuera de la Ciudad.

Esto nos parece bien; pero entendemos que la Dirección de Radio debe ser lo suficientemente benévola con los trasmisores, concediéndoles un plazo que les permita llevar a cabo esos traslados sin causarles perjuicios.

La Metropolitana Opera House trasmitirá óperas por radio

Famosas estrellas del arte lírico serán oídas en esta temporada.

Los amantes de la buena música recibirán con alborozo la noticia de que ya se están trasmitiendo por radio funciones de ópera del Metropolitan Opera House máximo templo lírico de América.

Trece óperas completas, durando cada una alrededor de dos horas y media, serán trasmitidas en otros tantos sábados, en funciones especiales, comenzando la trasmisión a las 1.45 con una breve sinopsis de la obra que va a trasmitirse estando esta sinopsis a cargo de la famosísima diva Geraldine Farrar.

Estas trasmisiones son patrocinadas por Lambert Pharmacal Company, y las mismas representan un agreso de $375,000. Se usa la cadena de la NBC que abarca de costa a costa en los Estados Unidos.

Famosos cantantes que incluyen a Rosa Ponselle Lily Pons, Lucrezia Bory, Tito Schippa y Lawrence Tibbett cantarán en estas audiciones y serán invitados por Geraldine Farrar a pronunciar palabras ante el micrófono, dedicadas a los radioescuchas.

JEANNINE MACY

Bella y notable cantante de blues que figura en la famosa orquesta de Henry Thies, cuya actuación desde los estudios de la gigantesca emisora WLW, de la Crosley Radio Corporation, en Cincinnati, Ohio, constituye poderoso aliciente para la audiencia de radio. Esta encantadora artista cuenta solamente diez y ocho años y debutó ante el micrófono hace justamente tres años

SUSCRIBASE Y ANUNCIESE EN EL «DIARIO DE LA MARINA»

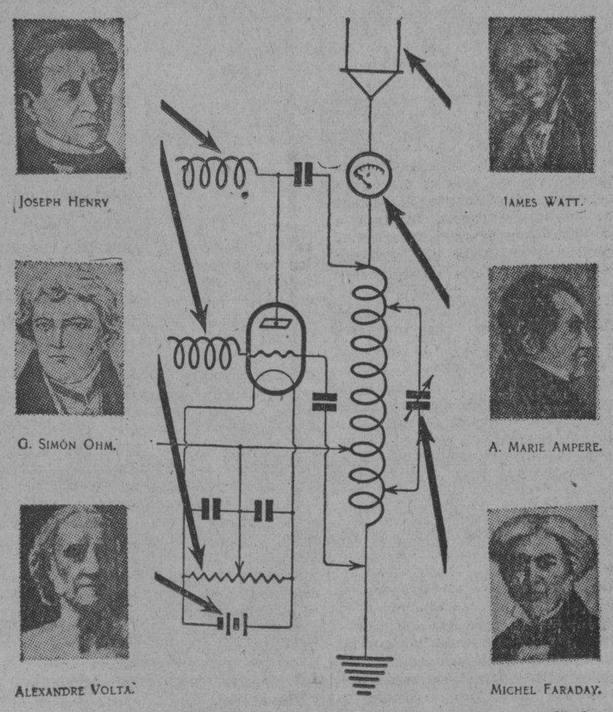

AMPERIO, OHMIO, FARADIO, VOLTIO, VATIO, nombre de unidades eléctricas llamadas así en memoria de sus descubridores, sabios de distintas nacionalidades, fallecidos en la pasada centuria..—Los fenómenos por ellos descubiertos son la base de la electricidad dinámica, madre de la radioelectricidad de nuestros días.

Los radios "Grunow" presentan el próximo martes "La Gioconda" desde la emisora C M X

Un programa excelente, ofrecerá la «Casa Giralt», distribuidora de los Radios «Grunow», el próximo martes, a las ocho de la noche, desde la emisora «CMX» que trasmite a una frecuencia de 910 kilociclos.

Ese programa consta de la tragedia en tres actos con un epílogo de D-Anunzio, titulada: «La Gioconda», y la interpretación estará a cargo del magnífico cuadro de comedias de las Propagandas «Joffre», bajo la dirección de los primeros actores Guillermo de Mancha, Marcelo Agudo, y de la notable primera actriz Pilar Bermúdez, figurando, además, Marta Martínez Casado, Purita García Lolita Zabala, Paul Díaz, Ricardo Florit, Tomás Cuervo, T. Florit, J. Vadía y J. López Ruiz.

Este mismo conjunto artístico interpretará hoy domingo a las tres de la tarde, la preciosa obra de Darío Nicodemi, «Retazo». El jueves, día 10, «Amores y Amoríos», de los hermanos Alvarez Quintero y el sábado, día 12, «Entre las dos», comedia en 3 actos de Manuel Sánchez Varona.

UN AÑO DE GARANTIA
DE SERVICIO GRATIS

CON EL NUEVO
Grunow
"CRUCERO MUNDIAL"

Vd. puede ahora oir las Estaciones más distantes y difíciles de sintonizar; materialmente traer el Mundo entero a su hogar, gracias al maravilloso "Semáforo de Señales", una característica *exclusiva* del GRUNOW que es sin duda el paso más importante que se ha dado en el desarrollo de la Onda Corta. El "Semáforo de Señales" del GRUNOW materialmente le detendrá en las Estaciones del Mundo.

Este es el famoso modelo de 7 tubos GRUNOW, equipado con el "Semáforo de Señales". Precioso gabinete, por un precio sensacionalmente bajo.

O'Reilly 61, Habana GIRALT Telf. M-9944 - M-9945

"El Moderno Milagro del Radio"

LECCION DE ELECTRICIDAD

(Continuación)

Por el Profesor
ANTONIO DE LOS SANTOS

UNIDADES DE CORRIENTE F. E. M. RESISTENCIA, Etc.

La unidad con que se mide la cantidad de corriente en el circuito es el ampere, y es la cantidad de electrones que depositarían 1.118 miligramo de plata en una solución de nitrato en un segundo.

De otro modo se puede decir que es la cantidad de corriente que afluye en un circuito de un ohm de resistencia con un volt de potencial.

La unidad de fuerza electromotiva es el volt y generalmente se define como el voltage que da una celda standard Weston, la cual da una f. e. m. de 1.0183 volt; de este modo el volt es 1.000/1.0183, el voltage generado por la celda standard Weston.

La unidad de resistencia es el ohm, el cual queda definido cuando conocemos la definición del ampere y el volt, ya que éstos y el ohm componen los tres elementos fundamentales de la ley del ohm, pero también se puede definir como la resistencia de una columna de mercurio que pesa 14.4521 gramos a la temperatura de cero grado centígrado y que tenga una altura de 106.3 centímetros.

La unidad de cantidad es el colombo y es la cantidad de electricidad que transporta la corriente de un ampere afluyendo un segundo. Otra manera de definirlo es el término de los electrones, que es la cantidad de electricidad contenida en 6.28X 10 elevado a 18 electrones.

La unidad de trabajo es el julio, y es la cantidad de energía que se requiere para transportar un colombo a través de una diferencia de potencial de un volt. O de otro modo, es la cantidad de trabajo que necesita hacer una corriente de un ampere contra un potencial de un volt.

La cantidad de fuerza es el watio y es la fuerza que se obtiene en un ampere de corriente a la presión de un voltio. O lo que es lo mismo, un julio por segundo.

RESISTENCIA DE UN CONDUCTOR

La resistencia de un circuito depende de la naturaleza del material que se use en el conductor o conductores, del largo del conductor y de la sección de éste. Esta relación se puede expresar por la ecuación:

R igual a pl/a

Donde,

p es la resistencia del material que se use.

l es el largo del conductor

a el área del conductor.

Cuando el largo del conductor es de un centímetro y el área un centímetro cuadrado, el valor de R es la resistencia específica por centímetro cúbico.

La resistencia de los mezles varía con la temperatura, siendo directamente proporcional a la temperatura absoluta. Esta relación se expresa aproximadamente para los metales puros en la siguiente ecuación:

Rt igual a Ro (1 más at).

Donde,

Rt es la resistencia a t grados centígrados.

Ro es la resistencia a cero grados centígrados.

t la temperatura a que se desea saber la tempertura.

a el coeficiente de resistencia a la temperatura.

El valor de «a» es muy cerca de .004 para todos los metales puros; el valor de «a» para el cobre se ha decidido que sea .000427 a cero grado centígrado.

Esta regla se puede definir como sigue:

La resistencia de los metales puros aumenta uno por ciento por cada 2.5 grados que se eleve su temperatura sobre cero grado centígrado.

La resistencia del enrollado de un enrollado de un dinamo, que a la temperatura normal era de 25 ohms, puede ser de 30 a los pocos minutos de estar en operación y este aumento en la resistencia se debe al aumento de temperatura del alambre con el trabajo al paso de la corriente. Una lámpara de tunsgteno tiene casi nueve veces la resistencia cuando está encendida a la que tiene apagada, a la temperatura ordinaria.

En algunos materiales no se sigue la regla que hemos expuesto; por ejemplo, el carbón en un aumento de temperatura disminuye su resistencia, y en ciertas mezclas de cobre y níquel no hay cambio apreciable de resistencia con el aumento de temperatura.

Hay cambios muy raros de resistencia en ciertas substancias; por ejemplo, un cambio grande de resistencia se opera en el selenio con variaciones de luz; el bismuto, cambia su resistencia cuando se aproxima a un campo magnético y algunas veces se usa para medir la intensidad de campos magnéticos por el cambio que se opera en la resistencia de éste.

La resistencia de una solución de ácido o salt tal como existen en algunas celdas eléctricas, varía con el peso específico de la solución. Esta variación de la resistencia en estas soluciones no sigue una ley, pues hay un punto de la solución que da el mínimum de resistencia. Para la solución de ácido sulfúrico tal como se usa en los acumuladodes de los automóviles, el mínimum de resistencia se encuentra en una solución del treinta por ciento por peso del ácido.

En el caso de una corriente alternada en el circuito la resistencia puede ser variada de muchas formas, acercando una barra de hierro en el campo del circuito o aumentando la frecuencia de la corriente se aumenta la resistencia del circuito.

Estos cambios de resistencia, en lo que ello concierne al radio, los estudiaremos más adelante.

FUERZA ELECTROMOTIVA INDUCIDA

Cuando pasamos una corriente eléctrica a través de un enrollado de alambre, se forma un campo magnético que varía con las oscilaciones que demos a la corriente. Ahora bien, es una ley fundamental en el circuito de un campo magnético que cuando se varía la corriente, esto es, se varía la fuerza del campo magnético, una fuerza electromotiva (f. e. m.) se induce en el enrollado. Esta ley fué descubierta por Faraday y se llama la ley de la f. e. m. inducida. La aplicación de esta ley lleva consigo la designación y operación de todos los aparatos y circuitos eléctricos.

La magnitud del voltage inducido depende de la rapidez con que se varíe el campo magnético y del número de vueltas que tenga el enrrollado, siendo esto directamente proporcional a cada uno de estos factores.

En fórmula,

e igual a menos N multiplicado por do dividido por dt.

Donde,

e es el voltage inducido en cualquier instante en abolts.

N es el número de vueltas del enrrollado

o el flujo del campo magnético a través del enrollado.

El signo menos es necesario por la relación de la f. e. m. inducida y el cambio en el campo magnético.

(Continuará)

OIGA
LA VOZ DE LA CONCIENCIA
"AERODIARIO" HUMORISTICO.
QUE A VECES SE PONE SERIO
TODOS LOS DIAS DE 8 a 9 P. M.
(MENOS LOS DOMINGOS)
Por la Radio - Emisora C M C Q
LA VOZ DE CUBA (600 KILC.)
TELEFONO I-4631
Redactores
TARTARIN DE TARASCON
INOCENCIO SOLIS
JUAN CRIOLLO Y NIPSO

M.E.C.D. 2016

DE DIA EN DIA

Desde luego, las faltas a la verdad son mucho menos riesgosas que las faltas a la Policía, porque la verdad no usa tolete.

Pero eso no justifica la costumbre adoptada por los escritores de izquierda, de exponer los hechos a su antojo y conveniencia, en vez de hacerlo ateniéndose a la realidad.

Así, por ejemplo, decir que el continuismo cubano —si se le quiere dar ese nombre al movimiento de reacción que se advierte, más que contra las ideologías, contra las prácticas revolucionarias— carece de programas, debido a que los continuistas son analfabetos, es una afirmación que no pertenece al género de las honorables.

En cuanto al punto de la existencia de programas, ella atenta a la verdad de los hechos y a la lógica de los mismos. Porque si continuismo quiere decir continuación, lógico es pensar que a los que se les llama en este caso continuistas se les dé ese nombre precisamente por querer continuar con los programas de los antiguos partidos políticos De lo contrario se les llamaría innovadores, iconoclastas, pinos nuevos o cualquier cosa.

Respecto al extremo del analfabetismo de los continuistas, la afirmación de marras salta a la vista que es tan mentirosa como lo sería la que asegurara que todos los colocadores de bombas, escopeteros, ladrones de certificados y demás anticontinuistas al uso, son unos Sénecas.

¿Y qué desdoro puede haber en aceptar como buenos los programas de los viejos partidos cubanos?

El del Partido Conservador, verbigracia, lo redactaron, si mal no recordamos, nada menos que González Lanuza, Montoro, Dolz, Torriente y el canonizado mentor de una gran parte de la actual juventud revolucionaria, Enrique José Varona, quien, por cierto, en ningún momento abjuró de la plataforma condensada en el magnífico lema: Honradez, paz y trabajo.

Y de semejantes tallas intelectuales (Alfredo Zayas, José Lorenzo Castellanos, Antonio Sánchez de Bustamente, Mario García Kohly, José Manuel Cortina...) fueron los redactores de los programas que sirvieron de base a la formación de los Partidos Liberal y Popular.

Hubo tal concreción de perfecciones y magníficas ideas en aquellos documentos, que ese fué, precisamente, su defecto. Los tres resultaban avanzadísimos, revolucionarios a pedir de boca. Verbigracia, la derogación de la Enmienda Platt y todas las demás cosas que fueron a pedir a Montevideo los jóvenes embajadores de Gran San Martín, ya eran deseos formulados por los viejos partidos en sus históricos programas. Reivindicaciones obreras, elecciones honradas, fomento de la agricultura, protección a la industria nacional, escrupulosa administración de los fondos públicos... ¡de todo había en las tres viñas del Señor!

Si a la sombra de tales programas surgieron tales gobiernos.. ¿qué tienen que ver con eso los fósforos de Cascante?

El caso es que entre los nuevos programas no hemos encontrado ninguno que supere en la belleza de los planes a los antiguos. Y desde luego, todos están peor redactados.

Cuanto al punto de saber cuales son los partidos de analfabetos, solo cabría averiguarlo yendo a unas elecciones en las que no votaran los analfabetos.

¡Y por mi parte!...

Tartarín de Tarascón.

LOS REYES DE BELGICA SE HALLAN EN SUIZA, EN UN VIAJE DE INCOGNITO

SAINT MORITZ, Suiza, enero 5. (AP.)—Los reyes de Bélgica, Leopoldo y Astrid, que se encuentran aquí de incógnito desde las Pascuas, concurrieron a las carreras de ski, celebradas en Corviglia. No han hecho excursiones alpinistas.

"Vamos a ver si la influencia que tenemos de EL ENCANTO nos lleva por el camino del éxito..."

Nuestro antiguo compañero de Gerencia Fernández Rodríguez, fundador de «Sederías Carretas», de Madrid, nos envía una hermosa carta ofreciéndonos los servicios de su casa en España y sus propios servicios personales. En este ofrecimiento vemos una manifestación del cariño y del aprecio que Fernández Rodríguez siente por EL ENCANTO y por todo cuanto con EL ENCANTO se relaciona. Tan es así, que su preocupación fundamental de hoy es hacer una prolongación de EL ENCANTO en sus magníficas «Sederías Carretas», que Madrid ha acogido con el entusiasmo con que se acogen las iniciativas de interés nacional. Por propia satisfacción, y para satisfacción de los numerosos amigos que Fernández Rodríguez ha dejado en Cuba, publicamos a continuación su interesante carta:

Sres. Solís, Entrialgo y Cía.
"El Encanto"
La Habana.

Mis queridos amigos y siempre compañeros:

No sé cómo agradecerles su cariñosa carta del 19 del pasado y el rasgo delicadísimo que supone el anuncio cuyo texto me acompañan. No necesito decirles cómo acojo las manifestaciones, tan gentiles, con que me honran. Si pudiera tomar un avión y trasladarme a La Habana en veinticuatro horas, ya hubiera ido a darles un fuerte abrazo de agradecimiento. Que hay cosas que sólo pueden expresarse así: en la elocuencia muda de un abrazo entrañable.

En cuanto abrimos la casa, mi primer pensamiento fué escribir a ustedes poniéndola a su disposición, y diciéndoles que la considerasen como una prolongación de El Encanto. Pero en aquellos mismos días vino la revuelta de que ustedes tienen, sin duda, conocimiento, y la carta quedó sin escribir. Hemos pasado, como toda la nación, una semana de angustiosa inquietud. Luego iba a escribirles incluyéndoles un recorte de la página del ABC, y pocos días después con motivo de otra información que salió en un popular diario de la noche, pero frustraron el propósito diversos asuntos que absorbieron por entero mi atención. Y entretanto llega su carta, que guardaré siempre como el más preciado testimonio de amistad y como el más fino recuerdo de un compañerismo para el que habrá en mi espíritu un culto inextinguible.

No vacilen ustedes en ocuparnos aquí en lo que quieran. Dispongan de «Sederías Carretas» y de mí, y de todos nosotros, como de cosa propia. En serles útiles de algún modo tendremos la mayor de las satisfacciones. Y vamos a ver si la influencia que tenemos de El Encanto nos lleva por el camino del éxito, que ustedes tan afectuosamente nos auguran... Si así fuera, obra moral de El Encanto sería. Fruto del influjo que de lejos sigue ejerciendo en nosotros. Y nuestra mayor ilusión será reflejarlo en «Sederías Carretas».

Reciban todos un abrazo apretadísimo de su siempre amigo y compañero,

José Fernández Rodríguez

El Encanto

BURLA BURLANDO

TEMAS DEL DIA

Durante estos últimos meses nos ha repetido muchas veces el cable la infausta noticia de que los sabios de todas partes están alarmadísimos por la constante disminución de los nacimientos de niños y de niñas en casi todas las naciones del mundo. Pero en realidad no hay motivo para esa alarma de los sabios ni mucho menos para que los coja de sorpresa. Nosotros, hombres simples e ignorantes, encontramos ese «fenómeno» como la cosa más natural de la vida, y lo esperábamos.

Y hasta nos parecen bastante cómicas esas muecas de alarma de los intelectuales aludidos, como nos lo parecerían los aspavientos del gañán campesino que después de haber sembrado cardos borriqueros esperase cosechar melocotones.

¿Qué otra cosa han estado haciendo los hombres más talentudos en lo que va del siglo si no poner obstáculos al cumplimiento de la Ley de Dios que dice: «Creced y multiplicaos»? Durante todo ese tiempo no han hecho más que disgustar a la mujer de su condición de madre. En el congreso, en el mitin, en el ateneo, en la cátedra, en la prensa, no han hecho esos varones eminentes más que gritar, rugir y cacarear sobre el tema o los temas siguientes:

«La esclavitud de la mujer». «La emancipación de la mujer». «Los derechos de la mujer». «La virilidad de la mujer». «La superioridad de la mujer». «Hay que redimir a la mujer de todos sus dolores y sacrificios», etc., etc.

En vista de esto ¿qué se quiere que haga la mujer? Pues decirle al presunto varón: ¡Se acabó lo que se daba!... ¡Arréglate como puedas!...

Tanto las ricas como las pobres se dedican ahora a buscar el modo de «vivir su vida» a su manera. La rica no piensa más que en sus placeres y sus lujos, y mira con horror la matrimonial coyunda por la privación que la pudiera traer de los goces de la vida y de la esbeltez de su talle.

En cuanto a la mujer del pueblo o de la «clase media», tampoco ofrece «posibilidades» muy halagüeñas con respecto a la propagación y conservación de la prole de Adán. A sus cándidos ojos y a sus castos oídos ha llegado también «eso» de la emancipación femenina, y presta mucha más fe a lo que le cuenta cualquier «apóstol» verdi-rojo que a las epístolas de San Pablo.

¿Por qué, pues, ha de someterse ella al ominoso yugo? ¿Para qué necesita ella de la protección del hombre? ¡Para nada! Ella se basta y se sobra para ganarse «su vida» independiente y feliz. Vamos, que lo mismo está dispuesta a enrollar cigarrillos que a manejar locomotoras; y está igualmente resuelta a conquistar el «sufragio» y a terciar, si es menester, a sangre y fuego en las contiendas políticas... Ya ha empuñado el bastón de mando y la vara de la justicia con más brío que el más enérgico varón.

Sin embargo, para ver de contener esta inminente despoblación del mundo los grandes sociólogos y hombres de gobierno parecen haber descubierto algunos remedios infalibles. Nos referimos a los «estimulantes». En conciencia no podríamos afirmar que estos hayan sido inventados por gobernantes y legisladores, que no es tan vejaminoso el concepto que de ellos tenemos formado. Lo único que sabemos a ciencia cierta es que los más insignes patricios prestan su consentimiento tácito y hasta sonriente al uso de los «estimulantes».

Consisten estos, en primer lugar, en el fervoroso cultivo del desnudo femenino. Y aquí entra el modisto como principal colaborador, pues nadie como él ha sabido poner al descubierto el aperitivo de las carnes tentadoras. Los poetas, pintores y escultores también son «estimuladores» de primera fuerza. No cantan, esculpen ni pintan más que Evas seductoras, y si los Adanes se muestran rehacios no será por falta de voluntad de los artistas. Los creadores de danzas merecen asimismo ser proclamados beneméritos de la humanidad, ya que tanto se desvelan por inventar bailes «apasionados» del género irresistible. Hasta la prensa se ha convertido por puro amor a la conservación de la raza en una especie de Celestina, pues no otra cosa parecen significar los apetitosos desnudos que a diario aparecen en sus columnas.

Finalmente, hasta los legisladores tratan de facilitar la unión de la hembra y el varón quitándole al matrimonio lo que antes tenía de opresivo y eterno. ¡Uníos, criaturas! dice la Ley. Si no estáis a gusto, os traigo el divorcio que os devolverá la libertad amada...

Pues así y todo, la gran familia humana está llamada a desaparecer como la forma poética.

Pero no hay motivo para afligirse demasiado. Por lo pronto ya la Ciencia ha logrado sustituir o suplantar el poder de Dios en lo que respecta al «control» de la vida. La Química y la Biología trabajan ahora ardorosamente en la creación del hombre artificial, esto es, sin el concurso de los dos sexos. Ya anuncian que han dado la vida a cierta clase de lombrices, y de ahí a la creación del «hominen» no hay más que ensanchar la capacidad de marmitas y retortas. Por consiguiente, el mejor día veremos salir del laboratorio químico muchedumbre de hombrecillos rojos, verdes o pintones chillando y saltando como los duendes del antro del antiguo alquimista...

Aquí lo único malo que pueda ocurrir es que algún día se le atufen las narices al Supremo Hacedor y barra de un golpe de la superficie del planeta toda la basura humana...

M. ALVAREZ MARRON

CUATRO ALPINISTAS HAN PERECIDO BAJO LA NIEVE

INNSBRUCK, Austria, enero 5.—(AP).—Cuatro skiiers, de un grupo de diez, perecieron despeñados en Cortina, Tirol Italiano, bajo un alud de nieve.

Concreciones Históricas

POR RUBEN ORTIZ-LAMADRID

(Exclusivo para DIARIO DE LA MARINA)

HAY quienes pretenden encubrir nuestra insolvencia histórica, con su característica más determinante: la marcha restauracionista de las viejas facciones, con vistas a un secuestro electoral. En nuestro artículo anterior, descarnamos dos particulares: lo gubernativo, y lo que, en la acera opuesta, con grandes lagunas sectaristas, es integrado por la juventud. Este análisis no excluyó, desde luego, al centro viciado de la política tradicional, que se nutre de los cuatro puntos cardinales. Simplemente, no lo hice constar, porque hay raquitismos y deformidades que es preferible desconocer. Nuestro escrúpulo, sin embargo, parece haber herido susceptibilidades. El ladrón acepta que lo llamen ladrón; pero exige que lo nombren. Y esto es lo que vamos a hacer: a nombrar al ladrón de la honra y de la hacienda pública; a mencionar al plagiario de la virtud ciudadana; a darle cartel a ese foragido de todas las épocas, que hoy reincide impunemente en sus actividades, merced, no al favor oficial ni al hospedaje en los cuarteles,—ambos insuficientes para garantizarle una jornada próspera—sino a la insolvencia histórica de los hombres nuevos, que castraron, de un sacrílego tajo, al macho cardinal de la Revolución.

El 4 de Septiembre, (resulta imposible referirse a la política tradicional, sin hacer constar este suceso, todavía inédito en el espíritu de las mayorías), pudo haber sido un tamiz escrupuloso, donde cernir la harina para los panecillos de oro. La insolvencia histórica de una generación continuista,—a despecho de sus ademanes rebeldes y sus retóricas de avance—lo convirtió en un cuartelazo más. De un cuartelazo, no podía derivarse el predominio civil. Los cuartelazos se producen en las colectividades anémicas, o de rancia tradición militar, en cuyos casos toda transición se limita a la licencia de un amo y el advenimiento de otro; al cierre de un período restrictivo, para dar acceso a un más severo rigor. El 4 de Septiembre, no obstante, por sus características especiales pudo haber tenido una trascendencia civil de incalculables posibilidades para Cuba. Faltó un hombre o no pudo actuar en aquel momento psicológico, para que el cuartelazo automático cristalizara en una promoción histórica, en una exaltación jurídica, en una epopeya nacional. Aquel fué el instante preciso, en que el ejército—desarticulado, sin jerarquías, sin concreciones de mando—pudo ser reorganizado por un civil de temple y de autoridad, sometiéndolo a las más rigurosas cifras rurales. Conste que no estoy insinuando dictaduras fascistas ni proletarias. Por el contrario, lamento el hecho de que no existiera un civil de responsabilidad, que echara sobre sus hombros la tarea—entonces perfectamente posible—de reducir el aparato de guerra a su mínima expresión, imprimiéndole su definido carácter de dependencia pública y situando dentro de sus atribuciones delimitadas a los cuerpos de seguridad. En una palabra, me duelo de que no haya podido producirse un hombre, genuinamente civil, desde los primeros instantes del pronunciamiento militar del 4 de Septiembre, que ejerciera el mando, no en la Presidencia de la República—posición supeditada al equipo bélico—sino en la jefatura—por derecho histórico—del descalificado ejército nacional.

Nadie ha de ser particularmente señalado por la omisión de este deber. Toda una generación concurrió, con su individualismo, a hacer este saludable gesto imposible. Hoy, es delictuoso establecer acusaciones personales. La culpa es una, pero de ella son responsables todos los que, por miopía histórica, desmerecieron esa inmediata apoteosis civil.

Este hecho, sin embargo, no indica que nuestras presentes condiciones políticas y sociales serían más auspiciadas, de no haberse producido el 4 de Septiembre. De la reacción de los antiguos jefes—momentáneamente accesibles en virtud de su descalabrada autoridad—no pudieron advenir días de equidad para la esquilmada factoría cubana. Sobrado conocido es el dilema perentorio que trocara en espectacular avanzada revolucionaria, a un Estado Mayor que, hasta breves minutos antes, fuera instrumento y partícipe del intolerable continuismo oficial. De la política conformista de Céspedes, por añadidura, no era dable esperar reivindicaciones ni libertades. ¡Bien lo vemos hoy, en el declinar sin gloria de Mendieta, que sigue un camino igual! Quiere esto decir—y sin ello no tendríamos motivos fundamentales para hablar de insolvencia histórica—que no fué el 4 de Septiembre, sino su incomprensión inicial, su descuido irreparable, su desenlace ilógico, lo que hizo de una alternativa civil, una promoción militar; de una revolución intrínseca, un cuartelazo más. Todo posible hecho futuro de esta índole, resultará igualmente desdichado, porque, sin volver a concurrir jamás las excepcionales circunstancias favorables en que el referido episodio se produjo, nos faltará, además, la imprescindible autoridad civil para neutralizarlo.

Hoy, resentimos el centro de política tradicional, que asciende por las colinas hasta las fortalezas, y asiste al Consejo en el Palacio Presidencial. ¿Hay algo más determinante, sin embargo, de nuestra falta de percepción histórica, que esta «ganancia de pescadores?» Distintos núcleos civiles de la nueva generación, han ido, por turnos, comulgando y disgustándose con el cuartel. Una vez «vacante la plaza», lo tradicional, que es más perseverante y más ladino, parece haber cualificado en las oposiciones, y hoy sienta cátedra en Columbia, y dará luego clases en Atarés. Fué tan absurdo consentir que el 4 de Septiembre degenerara en un cuartelazo más, como suicida abandonarlo a su albedrío después. Esto es lo que, prácticamente, (apartándonos de toda teoría que no sea una confabulación de susceptibilidades y ambiciones turbias) ha acontecido con aquella «sargentada», dócil en un memorable minuto histórico a los dictados del Poder Civil.

Ya es pueril solicitar que se nos reintegre una oportunidad desmerecida. El instante en que un civil, sin derramamientos de sangre, sometiera bajo su autoridad histórica a las fuerzas armadas del país, no volverá a ser posible jamás. Después de «aquello», se multiplicaron las barras y las estrellas. Hoy, hay sangre azul entre las crudezas del kaki. Y en el escenario civil, cada ciudadano vive atento a su propia repercusión, a su ascensión espectacular, a su tren olímpico. Reducidos son los que experimentan piedades colectivistas o estudian motivos de generalidad. Y los más de estos últimos, caen francamente en el campo de la utopía comunal, lo que equivale a hacer estéril,—si no lesiva—su labor.

El centro tradicionalista de que nos hemos ocupado, es más asiduo, más constante, que luminico. La generación actual, se distingue por el exhibicionismo displicente, por el merecer a distancia, por el ser y no ser, por la falta de concreción en las ideas y el exceso de bilis en la discusión. A despecho de su indiscutible rebeldía histórica, que asciende desde la masa sufrida de pueblo, está denotando ser tan exclusivista como sus predecesores, y tan oligárquica también. Pero al cabo, en ella se cumple el dictado histórico, todavía inexactamente identificado en nuestro medio. Este tranvase social y político, ha sido olfateado, pero no podrá ser dirigido por los centristas de la política tradicional. Y esa absoluta incapacidad de las viejas facciones, es algo que dice mucho en favor de nuestra todavía influenciada juventud. Nuestros yerros históricos eran de esperar. No es que hayan estado exentos de ambiciones y sectarismos vituperables. Pero, ¿qué pueblo, en treinta y tantos años, ha dado nada mejor? El nuestro se ha desenvuelto en la ambigüedad colonial, en el marasmo de la factoría, con la imprecisión de lo supeditado, (primero a España, luego a Estados Unidos), laborando, en circunstancias adversas, una conciencia y una responsabilidad. Como nos faltaba escuela social y concreción política, cuando el 4 de Septiembre se produjo, los hombres dieron más importancia a su desplazamiento o entronización temporal, que a sus predeterminados deberes, desconociendo, al mismo tiempo, el imperativo histórico. El imperativo histórico era, por encima de todos los sacrificios y renunciaciones, el clímax civilista, de una limpidez patriótica. Ese reclamo urgente fué desoído por todos. Por los desalojados, y por los que irrumpieron de súbito. Los primeros, al hacer causa común con un Estado Mayor en derrota. Los segundos, recayendo en el mal de origen, al sustituirlo con una nueva promoción. De esas dos contradicciones censurables, no podía derivarse sino el continuismo militar, (radicado en Columbia o salido del Nacional), supeditando el Poder Civil a sus exclusivas determinaciones. Fué el conglomerado civil, anémico, insolvente, imprevisor, el que dió margen al resurgimiento de la tradición política, que en el alborear de aquella fecha histórica, subió al patíbulo para ser decapitado. Porque la tradición política sólo tiene vida, radicándose en los cuarteles. El pueblo, sin cultura, la repudia por instinto de conservación.

Quiere esto decir, que toda especulación guiada a investigar el escandaloso resurgimiento de lo tradicional, que no tenga como base la incomprensión del 4 de Septiembre y su desenlace a manos de una generación en disputa, es intolerable a los ojos de la historia. La historia no es otra cosa que una sucesión infinita de licenciamientos y de promociones. El minuto de nuestra promoción definitiva se ofreció en aquella madrugada septembrina, pasando inadvertido por todos en su verdadera esencia de civilidad.

Habana, enero 3 de 1935.

DIA DE REYES

A Alfonso Cravioto.

Para mí no hay engaño:
¡nada me traerán los Reyes!...
Hace tiempo que pido
lo que nunca me pueden
traer...
Erguido en mi tragedia,
nada espero...
En mí mismo
tampoco encuentro el claro
romper de amanecer...!

Para mí no hay engaño:
¡Nada me traerán los Reyes...!
Vivo la vida como
si no la viviera... El
anhelo se rompe
en mi mano crispada,
o en una indiferente languidez.

E. Fernández Arrondo.

BROMAS Y VERAS

Por JOAQUIN ARISTIGUETA

MADRID, Toledo, Avila, Valencia, Barcelona... El trajín de hierros y el jadear del vapor en los oídos; la visión de la velocidad, de las cosas que huyen al paso del viajero (árboles, montes, campiñas, ríos), grabada en el fondo de los ojos y en el alma, las emociones más varias y sorprendentes; de la paz augusta de Toledo a la populosidad de Madrid, y de la quietud mística de Avila, donde hasta las piedras parecen orar ante la memoria de la santa doctora, a la activa Valencia enseñoreada entre jardines y, de allí, a esta ya babélica Barcelona donde el oído percibe, al paso por las calles, conversaciones en todos los idiomas de la Tierra.

Bien decía Emilio Cancio Bello que en Cuba no se conocía a España, y no ha de sorprender la afirmación de un cubano de hoy, de los abrevados en una historia revolucionaria, revuelta y escrita sin más documentos que las impresiones del instante y sin reparar en que la Historia es cosa que mira a los siglos pasados y espera los que han de venir: no ha de sorprender tal afirmación porque tampoco nosotros, los españoles residentes en Cuba conocemos a España, y aún podríamos afirmar que no la conocen los españoles que tuvieron la suerte de permanecer en la Patria.

El español viaja poco; el cubano nada. Porque el emigrar de los españoles no es viajar. Y la excursión que los cubanos suelen hacer a los Estados Unidos no es hacer un viaje. Así los españoles se van de España sin conocerla y los cubanos vuelven a Cuba sin profundizar en los Estados Unidos. Vuelven deslumbrados, como mariposas, por las luces de Broadway y nada más; los españoles se van deslumbrados por la leyenda de las Indias Occidentales, por una especie de guía instintiva grabada ya en las entrañas de lo subconsciente de los hombres del litoral y corren hacia tierras nuevas sin saber que España es, también, tierra nueva, eternamente nueva por renovada por renovada, eterna.

En estas ciudades de España, tan el pasado y el futuro, decía Díaz Parrado me decía hace en Madrid que España era un símbolo con un gigantesco pasado y un enorme porvenir; para esta útil escritora cubana, pensador sensible, España no es nada presente y creo que es el mayor gio que pudiera hacerse, hoy, al pueblo. España no fué nunca ción de presente por cuanto siempre alentó ambiciones de universalidad, de más allá, que es tanto no parar nunca en lo presente, marchar sin fatiga hacia el [illegible] con los ojos fijos en el horizonte que es donde la tierra se confunde con el cielo: por su afán de cielo y tierra, fué la que hizo redondo el mundo, dió a los hombres de toda la tierra corriendo tras el punto de unión el horizonte a lo largo de las tas desconocidas de Oriente y Occidente.

No conocemos, no, a España en Cuba ni entre nosotros mismos ni siquiera conocemos su historia. Apenas la vamos vislumbrando cias a Pereira y a extranjeros morados de ella como André Cecil Jane, como Lewis que rosamente, van esparciendo las mas en que la Contrarreforma nuestra desidia, envolvieron el bre y la obra generosa y romántica de España. Así se explica que saineteros cubanos, poco en de las observaciones de un burú o de las investigaciones Chacón y Calvo, vilipendien España ridiculizándola en el tipo del «gallego» sin advertir vilipendian a sus propios padres pues no parece sino que los cubanos sean una raza aborigen, a los españoles sojuzgaron y derrotaron y que, gracias a la guerra Independencia, los despojaron rón rescate de sus bienes y haciendas: pues olvidan que la guerra Independencia fué civil, lucha de hermanos, y que el español era no es extranjero, sino el creador de todo lo existente, incluso del cubano. Y, como el que no sabe dónde viene, no puede saber a dónde va, importa a los mismos cubanos, por no caer en injusticias por no desviarse y perderse en la orientación histórica, recordar sus luchas no fueron de recontra, sino civiles, que son un español y que, como España, tienen el gigante pasado que ante Flora Díaz Parrado y también inmenso porvenir que ella vislumbra.

Desde los grandes muros de pantanos que atesoran el agua ha de fertilizar los campos, es a los lejos las piedras milenarias que enseñan, testigos e índices, caminos de la inmortalidad. El futuro contempla el pasado; el pasado vigila el futuro.

Hoy me he detenido ante las viejas piedras en esta hirviente abril, inmensa Barcelona, que alborada las peñas, rellena abismos, levanta los modernos rascacielos, sigue tallando, con paciencia de febre, las torres de la Sagrada Familia que hace ¡setenta años! comenzara a levantar el genio de la arquitectura, Gaudí: hoy me he tenido ante unas viejas piedras de acusado estilo románico. Un trozo de las murallas de la Barcelona romana: cerca de dos milenios.

Al hacerse unos derribos de casas, se descubrieron y los catalanes compraron los grandes y nuevos edificios que las tapaban y echaron al suelo las modernas fábricas. Y quisieron una casa de la misma época, y piedra por piedra están trasladándola junto a las murallas.

Devoción por el pasado glorioso, al par, marcha firme, constante, contenible hacia el progreso. Ayer y el mañana a la vista. El pasado y el futuro como horizonte que es el punto en que se juntan y se confunden el cielo y la tierra.

Eso es esta España que pasa mis ojos atónitos como si yo no poco la conociera, porque es siempre nueva por renovada; es, pasado y futuro. Eterna, en fin.

Sobre el alcance y significación del "Premio Encanto", de $1.000.00, para el mejor artículo periodístico del año.

Esta iniciativa de EL ENCANTO ha sido acogida en nuestros medios intelectuales con un calor y un entusiasmo extraordinarios. Por teléfono, por carta, por cable, personalmente nos llegan hora a hora cordiales mensajes de felicitación y de adhesión de todos los rincones de la República. EL ENCANTO, más que entusiasmado, se siente emocionado ante estas demostraciones de agradecimiento y de adhesión, reflejadas también en la Prensa en favorabilísimos comentarios, que nos hacen sentirnos orgullosos de haber dedicado nuestra inteligencia y nuestro esfuerzo a servir a una sociedad de tan fina nobleza y extraordinaria cultura.

No hacemos estas manifestaciones con un propósito de ostentación, sino con la idea de demostrar que el público ha comprendido al punto el alcance y la significación del «Premio ENCANTO», de $1,000.00, para el mejor artículo periodístico del año. Apenas nacido, El Premio Encanto ha echado ya raíces en la conciencia nacional como órgano discernidor de valores y calidades intelectuales, y cuenta ya, puede decirse, con la adhesión y simpatía de nuestro público inteligente.

EL ENCANTO se siente satisfechísimo ante esta rápida comprensión. Por que el Premio en sí no significaría gran cosa si no le avalorase un prestigio intelectual irrecusable, como ocurre con el Premio Mariano de Cavia, de España; con el Premio Goncourt para el libro, de Francia. etc. Así. El Premio Encanto es una realidad económica de $1,000.00; pero es sobre todo una realidad intelectual cuya significación rebasa los límites de toda cotización imaginable. Por que los $1,000.00 no son más que el pretexto de que la inteligencia nacional se sirve para reconocer y proclamar un prestigio intelectual de primer orden puesto al servicio de la cultura patria. Así, más que una recompensa económica de EL ENCANTO, el Premio Encanto es un título de hono que el país confiere a sus talentos periodísticos más privilegiados.

Este es el alcance que EL ENCANTO quiere dar al Premio. Y este es el alcance que el público, con una inteligencia y una perspicacia sutilísimas, le ha dado apenas conocida la iniciativa.

EL ENCANTO pone en conocimiento de los periodistas, a quienes la iniciativa en concreto se refiere, la existencia de este favorabilísimo ambiente que en torno al Premio Encanto se ha creado con una rapidez significativa, y les invita a opinar sobre el modo de funcionar de la institución, y a proponer cuantas medidas juzguen oportunas en orden a la mayor perfección de la misma.

EL ENCANTO pone todo su empeño en imbuir a esta institución de un prestigio y una rectitud tales, que sus fallos sean de un acierto y una justicia irrecusables, y a tal fin interesa la cooperación de todos los periodistas, cooperación que. de antemano, sabemos nos habrá de ser espléndidamente brindada.

El Encanto

Un ex-Premier galo condenado por defraudar

Estará quince meses en prisión y tendrá que pagar una suma de 20.000 francos

PARIS, enero 5. (AP)—Francois-Marsal, que en cierta ocasión fué Jefe del Gobierno francés cinco días, ha sido condenado a quince meses de prisión por fraude.

El ex-Jefe del Gobierno, que se ha distinguido siempre por su oposición al pago de la deuda francesa a los Estados Unidos, fué acusado de responsabilidad por la pérdida de 29.000.000 de francos, o sea un millón novecientos cuarenta y cinco mil pesos sufrida por los accionistas de la Socoa Company, de cuya junta de directores era Presidente.

Además de los quince meses de prisión, el Tribunal condenó a Francois-Marsal al pago de una multa de 20.000 francos y de las costas.

El condenado fué Ministro de Hacienda en el Gabinete de Millerand en 1920 y en el Gobierno de Poincaré en 1924.

Su breve paso por la jefatura del Gobierno, siendo Presidente de la República M. Millerand, terminó cuando el Congreso no le concedió la confianza. El propio Millerand se vió obligado más tarde a renunciar la Presidencia de la República a causa de la hostilidad de la Cámara de los Diputados.

M.E.C.D. 2016

SECCION 9A

TELEFONOS:
Dirección. A-3577
Jefe de Redacción. A-3205
Sección de Sports. M-7912

DIARIO DE LA MARINA

TELEFONOS:
Quejas M-7911
A. Clasificados . . A-3333
Agencia Marianao. FO-7389

SECCION 9A

AÑO CIII — EL PERIODICO MAS ANTIGUO DE CUBA — LA HABANA, DOMINGO, 6 DE ENERO DE 1935 — ACOGIDO A LA FRANQUICIA POSTAL — PAGINA TRECE

LA ACTUALIDAD

Un norteamericano españolista

(Por LEON ICHASO)

MIENTRAS los socialistas españoles y los escritores derrotistas de la generación llamada del 98 inculcaban y nutrían la «antipatria», un norteamericano se erigía en los Estados Unidos en el más ferviente y más ahincado apóstol del hispanismo. Era Mr. Archer M. Huntington, tan rico en oro como en cultura y en hidalguía. No hay quizás ningún español que lo supere en amor intenso y positivo a España y en celo y generosidad para honrarla y para propagar sus glorias y grandezas. Es el que levantó en el riñón de Nueva York el edificio más monumental, más suntuoso y más pródigo en arte y en bibliografía hispánicos que se ha levantado en América. Es el que después, cuando en España se empeñaba esa misma generación del 98 en «cerrar con siete llaves el sepulcro del Cid», erigió, ante el citado edificio de la «Hispanic Society», una gigante estatua ecuestre del caudillo nacional de España, modelada por su esposa. Reprodujo más adelante mister Huntington esta estatua en California, en Buenos Aires y en Sevilla. De este modo, bajo la estatua del Cid, símbolo del espíritu nacional, de la soberanía y de la aspiración unitaria de España en la reconquista, quedaban enlazadas la América del Norte, del uno al otro confín, la Hispano-América y España.

No ha habido en los Estados Unidos ninguna empresa glorificadora y enaltecedora de la Nación descubridora que no haya tenido en mister Huntington su más decidido y generoso protector. No ha pasado por Norte-América ningún artista insigne, ningún notable escritor español—testigos Zuloaga, Urango, Sorolla, Blasco Ibáñez—a quien no le haya acogido y homenajeado con la mayor esplendidez.

La «Hispanic Society of America» está cuajada de cuadros de los más esclarecidos pintores y de estatuas de los más eximios escultores de España. Su inmensa y selecta biblioteca atesora las obras más notables de escritores españoles y principalmente de aquellos clásicos que tan imborrable y gloriosamente incrustaron a España en sus libros inmortales; los Lope y los Calderón, los Luis de León y de Granada, los Ercilla, las Teresa de Jesús, los Avila, los Estella, los Herrera, los Argensola, los Rodrigo Caro, los Rioja...

¡Cuánto tienen que aprender de este noble norteamericano los nacidos o malnacidos en España, que miran con desdén sus más excelsas glorias y grandezas y con menosprecio a sus varones más eximios en valor, en sabiduría y en santidad! Y no queremos referirnos a los que pretenden borrar del mapa a España para poner en su lugar a Rusia, porque esos nacieron sin duda allí por equivocación. Para esos la historia de España comienza en el bienio socialazañista cuyos «nuevos modos» y «nuevos estilos», predicados por el entonces presidente del Consejo de Ministros, consistían en destruir la tradición española y no reconocer más proezas ni más grandezas que las de la revolución por ellos promovida y propugnada.

Sangre sajona lleva en sus venas Mr. Huntington. Y, sin embargo, su alma es más española y españolista y siente y piensa más en español que toda la caterva de rusófilos y de amigos del Soviet que vieron la luz en España en vez de verla en Moscou.

¡El Cid! Qué significa para éstos el Cid? ¡Si fuese Stalin o Largo Caballero o Indalecio Prieto...! ¿Qué valen Fernando e Isabel, ni los Don Juan de Austria, ni los Hernando de Pulgar, ni los Gonzalo de Córdoba, ni los Cortés, ni los Pizarro, ni los Méndez Núñez, ni los Velarde, ni los Palafox, ni los Castaño, ni los Churruca, ni los Gravina, ni los Empecinado, ni los Prim para estos descastados ex-españoles a quienes les molesta y les ofende hasta el nombre de España? Mientras ellos, por defender su marxismo exótico y antiespañol, no tienen reparo ninguno en calumniar y denigrar a España en periódicos extranjeros, los Huntington y sus compatriotas los Bourne y los Lummis, destruyen la Leyenda Negra y reivindican su nombre en la Historia. Estos hacen el españolismo que tantos españoles se empeñan en deshacer.

ALTERACION DEL ORDEN

En la esquina de Muralla y San Ignacio, fué disuelta por la Policía una manifestación de carácter comunista, siendo detenidos Gerónimo Fernández Clark, de San Pedro 6 y José Quintana Ugarte, de Aguila 48, a los que les ocuparon proclamas, por lo que fueron enviados al Vivac a disposición de la Comandancia Militar.

Un muerto y dieciocho heridos en un choque de trenes ocurrido en Palencia

Los Ministros Srs. Martínez de Velasco y Pita Romero salen del Gabinete del Sr. Lerroux

El Conde de Covadonga y la Infanta doña Beatriz serán los padrinos de la boda de D. Antonio Goicoechea con la señorita María Teersa Marenco. Actuará el Obispo de Madrid-Alcalá

MADRID, Enero 5 (WP)—El Ministro sin cartera y jefe del partido agrario, señor Martínez de Velasco, facilitó hoy una nota a la prensa en la que anuncia que ha presentado la dimisión al Jefe del Gobierno, señor Lerroux.

El Presidente del Consejo de Ministros, manifestó a los periodistas que había sido aceptada la dimisión al señor Martínez de Velasco, agregando que también ha dejado de ser ministro sin cartera el señor Pita Romero, que queda como Embajador de España cerca de la Santa Sede, donde se encuentra actualmente.

MADRID, Enero 5 (P)—El lunes próximo contraerán matrimonio el ex-ministro y jefe del partido Renovación Española, don Antonio Goicoechea y la señorita María Teresa Marenco.

Bendecirá la unión el Obispo de MadridAlcalá y serán padrinos don Alfonso de Borbón y Battemberg, primogénito del ex-Rey Alfonso, y la Infanta doña Beatriz, representados por personalidades de esta capital.

Una madre enloquecida da muerte a sus tres hijos y se tira luego a un pozo

CADIZ, Enero 5 (WP) — En San Fernando ha ocurrido un hecho que ha causado honda sensación en todo el vecindario.

Mariana Reposo, al parecer en un rapto de locura, dió muerte a sus tres hijos, Ramón, de 4 años; Isabel, de 2, y Francisco de solo 25 días de nacido. Ramón apareció con el cráneo destrozado, Isabel degollada, al parecer con un cuchillo, y Francisco asfixiado en una tinaja nueva.

Después de dar muerte a sus hijos, Mariana abandonó el domicilio, arrojándose a un pozo.

El filósofo alemán conde Keyserling va a dar conferencias en Barcelona

Conde Hermann Keyserling, representante de una nueva tendencia filosófica europea, que pretende inyectar nuevas modalidades en las teorías spenglerianas para la resurrección de la cultura occidental, pronunciará una serie de conferencias en Barcelona, que seguramente versarán sobre las ideas que profesa. El Conde ha realizado varias excursiones por los países hispánicos, manteniendo teorías originalísimas sobre la civilización ibérica. En el grabado aparece el distinguido visitante a su llegada a la Ciudad Condal.

Conducido a S. Sebastián para su expulsión, el Secretario de la Confederación del Trabajo

Los elementos extremistas de Moreda, en Asturias, que se hallan disgustados contra los propietarios que negaron su auxilio para la revolución, han tratado de atacarlos

ADRID, Enero 5 (WP)—Se tienen informes de que en la estación de Alanquinos, en la provincia de Palencia, ocurrió hoy el choque de dos trenes debido a la niebla.

Resultó muerto José Badena, que era muy conocido en toda Asturias. El maquinista de uno de los trenes, al advertir el grave suceso, huyo aterrorizado, abandonando la máquina, y hasta este momento se ignora su paradero.

Hubo dieciocho heridos, pero ninguno de ellos ofrece gravedad.

Dos horas después del choque quedó restablecida la comunicación. Unicamente se destrozaron las dos máquinas, que quedaron empotradas.

SERA EXPULSADO EL SECRETARIO DE LA CONFEDERACION DEL TRABAJO

SAN SEBASTIAN, Enero 5 (WP)—Conducido por la policía llegó hoy a esta ciudad el Secretario de la Confederación del Trabajo, teniéndose entendido que mañana será expulsado de España.

LOS EXTREMISTAS DE MOREDA INTENTARON ATACAR A LOS PROPIETARIOS

OVIEDO, Enero 5 (WP)—Se reciben noticias de Moreda informando que los extremistas intentaron realizar un ataque contra los propietarios que se negaron a prestarles ayuda durante la revolución.

Comunican de Sama de Langreo que la familia del famoso cabecilla revolucionario Bernardino Tomás ha recibido una carta que éste le ha enviado desde París, en la que dice que se encuentra allí en unión del ex-ministro socialista Indalecio Prieto, de Amador Fernández y del apellidado doctor Pí. Acompaña a la carta una fotografía demostrativa de que se encuentra bien.

Traje de boda de la Infanta doña Béatriz

Será una copia exacta del que llevó la Reina Isabel II al efectuar su enlace

PARIS, enero 5. (AP.)—Hízose público que la Infanta Beatriz de Borbón se casará llevando un traje de boda calcado del que en su enlace con don Francisco de Asís Borbón, luciera la reina Isabel II. El mismo ex rey Alfonso está interviniendo en la confección de los diseños. El traje será de satén blanco, con cola de dos varas, adornada de zarpa de armiño. La mantilla de tul blanco y el velo de encaje español, completarán el atavío que lucirá la hija del ex soberano el día de la ceremonia nupcial con el Príncipe de Torlonia.

Dícese que los novios irán a pasar los primeros días de casados a los Estados Unidos, en donde reside la madre del Príncipe de Torlonia, Elsie Moore.

En el ajuar de la princesa figura un bello traje de tornaboda, de lana beige, con adornos de castor—puño y cuello,—una casaca de lana parda, y lo restante, incluyendo el sombrero, haciendo juego.

Entre los trajes de noche tendrá uno de tafetán rosa; otro de falla azul marino, con adornos de rosa y media capa de terciopelo chiffón azul.

Para tarde posee también un bien provisto guardarropa.

La tasación de los daños ocasionados por la revolución en Asturias, así al comercio como a particulares, se hizo de modo escrupuloso

Cincuenta millones de pesetas han tenido que ser devueltos desde octubre, en giros sin pagar, a los bancos de Barcelona, Madrid, y otras plazas que mandan a Asturias sus productos

MADRID, diciembre 20 (correspondencia para el DIARIO DE LA MARINA).—«El Diario de Madrid», nuevo periódico de esta ciudad publica la siguiente interesante información sobre la situación económica de la región asturiana:

«Hemos tenido oportunidad de hablar con uno de los miembros de la Comisión asturiana que ha venido a Madrid a gestionar la más rápida aprobación del proyecto de indemnización a aquella provincia por los daños sufridos durante los recientes sucesos revolucionarios. Nuestro interlocutor ha sido don José Zaloña, prestigioso hombre de negocios de Oviedo, perteneciente a la Cámara de Comercio y otras entidades de aquella ciudad, quien ha tenido la bondad de referirnos detalladamente la historia, llena de interés, de todos los trabajos y gestiones en Asturias y aquí realizados para llegar a lo que ha sido durante más de dos meses legítima aspiración, pero esperanza cuyo alcance se demoraba cada día de los asturianos todos; esa ley compensadora, en lo que no es irreparable, aprobada, al fín, por el Congreso.

No ha sido ciertamente andadero el camino de estos comisionados para obtener este buen éxito de su encomienda.

Cuando España supo, espantada, lo que en Asturias había ocurrido; cuando se vieron las fotografías de Oviedo en ruinas, de los escombros de la «ciudad mártir», se habló de la necesidad de acudir inmediatamente en su socorro con un crédito del Estado tan amplio como fuese preciso para que, ya que no se pudo del dolor de los muertos y del horror de la tragedia, se la salvase de la ruina y del hambre. Se calculó una cantidad: 200 millones de pesetas.

—Si entonces se hubiera aprobado en las Cortes la ley, respondiendo al clamor de nuestros diputados— nos ha dicho el señor Zaloña—, los 200 millones no hubieran parecido muchos; 150 millones hubieran parecido una cifra escasa. Ahora hay quien insinúa que los comerciantes e industriales que sufrieron daños en la revuelta, y a quiénes va a indemnizárseles, van a hacer todavía «un buen negocito».

COMO SE HAN CALCULADO LOS DAÑOS

Es verdad que esto se ha insinuado contra el crédito para Asturias. El señor Zaloña nos explica cómo se han hechos los cálculos para fijar las indemnizaciones justas.

—Al día siguiente de entrar en Oviedo las fuerzas del general López Ochoa y restablecerse el orden, hubo ya una asamblea de las fuerzas vivas de la capital, en la que, después de recobrados los ánimos y en la precisión de no dejarnos amilanar por los quebrantos sufridos, se acordó iniciar las gestiones necesarias para obtener del Estado un apoyo serio para reconstuír la provincia y echarla de nuevo, económicamente, a andar. Pero se pensó enseguida también en que era necesario fijar el alcance de los perjuicios, para que no se nos dijese eso: que los abultábamos, queriendo que se nos diese más de lo que habíamos perdido. Y se convino lo siguiente: la Junta Patronal Asturiana, en la que figuran casi todos los patronos de la región, recibiría de todos sus socios declaraciones juradas de las pérdidas materiales que hubieran tenido, con la advertencia de que el que las exagerase, según la tasación que se haría al examinarlas, no sólo no percibiría un céntimo, sino que la Junta daría cuenta a los Tribunales de la tentativa de estafa que el pretendido engaño supondría. La Patronal de Gijón, que funciona aparte, por sus relaciones con los obreros del puerto, hacía lo mismo con sus asociados; las Cámaras de la Propiedad, con los propietarios, respecto de las fincas, y los Ayuntamientos, con los vecinos en general, por las pérdidas o daños de sus ajuares u otras posibles. Y pueden ustedes asegurar que en toda Asturia se ha hecho así rigurosamente. Esta justipreciación escrupulosa es la que ha dado por resultado esa suma de los 70 millones a que ha quedado reducida aquella primera de los 200 de que se habló y que se nos hubiera dado sin regatear, de aprobarse la ley entonces. En esos 70 millones, no había que decirlo, no se calcula más que el daño emergente, como dicen los abogados, y no el lucro cesante; es decir, lo que se haya podido dejar de ganar, lo que supone el retraso de los negocios, todo eso que es insabible lo que podría suponer. Y hay que añadir un dato importante. Ya ustedes saben que se ha dicho y repetido que los que más actuaron en la destrucción de Oviedo, los que más contribuyeron a los incendios, a los saqueos, a su verdadera pasión, no fueron los mineros, sino los afiliados de Oviedo que no eran trabajadores manuales. Pues bien; en la indemnización está calculado lo que a los dependientes de comercio ha de dárseles para que se repongan en las mismas condiciones en que se hallaban al producirse los sucesos. Hay una decidida tendencia a reparar en lo hacedero el mal sufrido; pero todo lo a fondo que sea posible, hasta hallar, si lo fuese, la fórmula cordial que garantizase que nunca más volviera nuestra provincia a vivir este drama de la lucha de clases llevada por el odio a expresiones feroces y sangrientas. Esos dependientes que han de recibir su indemnización también, pasan de mil.

CUAL ES EN ESTE MOMENTO LA VERDADERA SITUACION DE ASTURIAS

—¿Y es de veras tan grave la situación de Asturias como dicen—nos permitimos preguntar al señor Zaloña, que nos contesta:

—Los números lo dicen mejor que las palabras. Cincuenta millones de pesetas han tenido que ser devueltos desde octubre, en giros sin pagar, a los Bancos de Madrid, Barcelona y otras plazas de las que mandan a Asturias normalmente sus géneros. Los comerciantes de toda España nos han dado —tenemos que decirlo con el más profundo agradecimiento— toda clase de facilidades. Nos han esperado—ya se ve—cuanto han podido. Pero es lógico que, con esos créditos amontonados, hayan tenido que llegar a advertirnos que les sería imposible seguir sirviéndonos nuevos pedidos. Si el votado en la Cámara no se hiciese pronto efectivo, en Asturias se llegara a no haber qué comer. Y a propósito de esta conducta generosa de asistencia de las otras regiones españolas, no podemos dejar de expresar especialmente nuestra gratitud para Cataluña. «Diario de Madrid» ha publicado la noticia; ya la leí. De Cataluña van a mandar a Asturias, en los primeros días de enero, como donativo de aquella región a los necesitados de la nuestra, como prueba de solidaridad de españoles a españoles, veinte vagones de mercancías—de víveres, de conservas, de telas, de zapatos, de juguetes para los niños—. Y van a ir personalmente a entregarlos representantes de las casas donantes. Nosotros hemos acordado no recibirlos en los hoteles, sino en nuestras casas. Cada uno de ellos se hospedará, mientras en Asturias esté, en casa de uno de nosotros.

Nuestros diputados—nos ha dicho el señor Zaloña también—han trabajado heroicamente a nuestro favor. Y estamos muy agradecidos a los demás diputados que nos han ayudado y a la prensa y a España toda por su comprensión de nuestro caso y su afecto para Asturias, que no quiere más que volver florecer a ritmo de esfuerzo, de trabajo, con el resto de la nación.

UNAS ANECDOTAS INEDITAS DE LOS DIAS REVOLUCIONARIOS

El señor Zaloña, que se encontraba en Oviedo durante la revuelta, nos cuenta todavía estudios inéditos de la misma, verdaderamente curiosos:

—A las dos, una noche golpeaban a la puerta de mi casa con las culatas de unos fusiles. Abrimos, naturalmente, y un minero entró. «¿No hay aquí—preguntó—fascistas ni obispos?» Cuando le dijimos que fascistas no había y obispos tampoco, porque no abundan, nos advirtió que tenía que registrar las habitaciones. «Es mi obligación—se excusó—; me mandan a eso». En la alcoba de mi mujer vió colgadas en las paredes unas imágenes sagradas. Las miró un momento y sonrió, diciendo: «Son cosas de mujeres. ¡Probinas! También las tiene mi madre». En la de los niños, dormían varios de la casa y vecinos en el suelo para disminuir el peligro de las balas. Abrió la puerta y no quiso entrar. «Rapacinos... —explicó—. Marcho, porque si despiertan y me ven van a llevar un susto muy grande». Y se fué.

Cuando hubo que evacuar el convento de San Pelayo fué preciso sacar en un colchón a una monja paralítica. La llevaban cargada entre otras dos; pero al cruzar la calle no podían más y se les caía. Dos números de los que las vigilaban acudieron a auxiliarlas. Cogieron el colchón, y como no se manejasen bien con los civiles, los entregaron a las religiosas diciéndolas: «Lleven ustedes ésto. Pero cuidado, que también es sagrado, ¿eh?». Y siguieron, los mismos conduciendo a la enferma, las otras dos monjitas, con sus fusiles detrás.

EL AGRADECIMIENTO DE LOS ASTURIANOS

El señor Zaloña antes de despedirse de nosotros nos ruega el encargo, con palabra ampliada, de que en nombre de sus comisionados, o sea en nombre de Asturias, demos las gracias a todos, es decir, a España».

BILLEERO ASALTADO

Agustín Vila Ponce, vecino de Bacuranao, denunció a la Policía, que en ocasión de transitar por la esquina de Reina y Chavez, fué asaltado por tres individuos, despojándolo de siete fracciones de billetes. Por este hecho fué arrestado José Hernández y Hernández, a quien se le ocupó lo sustraído, siendo enviado al Vivac.

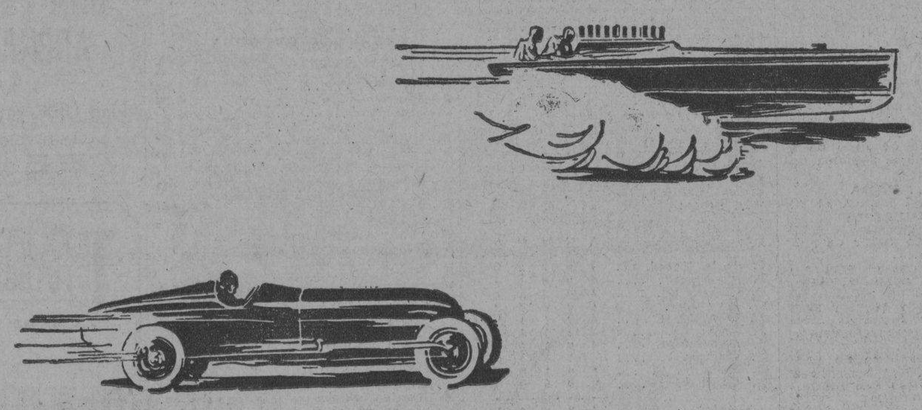

PROXIMAMENTE

NU-ENAMEL

¡LO MAS SORPRENDENTE!
¡LO MAS SUGESTIVO!

ALGO FORMIDABLE PARA SU ESPIRITU INQUIETO

¡¡PREPARESE PARA CONOCERLO!!

USE GOMAS HOOD Y OLVIDE LAS DISTANCIAS

EL AÑO SERA BUENO
si el cuerpo está sano; y el cuerpo no estará malo tomando

CARABAÑA
EL MEJOR PURGANTE Y LAXANTE

Cutis Nuevo
sano, fresco y suave tendrán los que usen el delicioso JABON DE CARABAÑA

FORTALEZCASE TOMANDO EL
Gran Vino Sanson
Pídalo en víveres finos, bodegas y bars.
¡CUIDADO CON LAS IMITACIONES!

M.E.C.D. 2016

Juventud Asturiana y Deportivo Centro Gallego, hoy en el "Campo Cerveza Polar"

TOMAS DE LA CRUZ PITCHEARA ESTA TARDE FRENTE AL GRAN LANZADOR LAZARO SALAZAR

Historia GRAFICA
DE LOS EPISODIOS REVOLUCIONARIOS

AVISO

COLECCIONE LA INTERESANTE Y VALIOSA HISTORIA GRAFICA (postales) QUE CONTIENEN LAS CAJETILLAS DE LOS AFAMADOS

CIGARROS
ROYAL

de los episodios revolucionarios que motivaron al fin la caída del Presidente Machado y de los sucesos acaecidos después del 12 de Agosto de 1933 en adelante

Villaamil, Santalla y Cía., S. en C.
Campanario 224

RODOLFO FERNANDEZ, SUPERANDO A OSCAR ESTRADA, EN UN GRAN DUELO QUE AMBOS ENTABLARON, LE GANO CON SCORE DE 3x2

Una vez más se impuso el batting oportuno de los almendaristas, comprobándose que saben aprovechar mejor los breaks del game. El Habana no conecta sus hits cuando hacen falta

HOY: SALAZAR CONTRA TOMAS DE LA CRUZ

(Por DOMINO)

Al retornar al box después de algunos años de ausencia, Rodolfo Fernández, fuerte lanzador derecho del Club Almendares, superó ayer tarde al zurdo Oscar Estrada, del Habana, en un bonito duelo de pitchers que ambos entablaron, y el team azul conquistó una vez más al equipo de los Claveles Rojos, con score de 3x2.

Fernández pitcheó ayer un encuentro primoroso y la realidad indica que hubiese propinado los nueve ceros al Habana de no haber sido por inesperado errores de su infield, dos de ellos cometidos por «Nunca pifio» Valdés.

Fué en el segundo inning donde Fernández experimentó ese debil support que trajo como consecuencia las dos carreras de los Rojos. Y todo comenzó porf una base por bolas que dió a Julio Rojo, después de un out.

Hernández, que volvió al line up de Mike, salió ponchado para completar el segundo out de la entrada, y Fermín Guerra, que siguió en turno, produjo un rolling al short bueno para el tercer out de la entrada, pero la bola se le fué por entre las piernas a Solís, y los dos corredores resultaron safes. En estas condiciones, se hacía todavía necesario un hit preciso para empujar a Rojo, y Estrada, que fué al bat, produjo algo que lució como un single por el territorio de Valdés, pero el veloz infielder llegó hasta la pelota, y cuando todos creían que completaba el tercer out con un rápido tiro a la inicial, cristalizó un inesperado error que abrió las puertas del plate a Rojo.

En la jugada, Fermín Guerra fué hasta tercera y cuando Valdés tiró mal a la almohada, todos los corredores resultaron safes. A continuación se produjo un single de Pipo de la Noval, y Guerra anotó la segunda carrera roja.

DESPUES.... NADA

Después de ese mal inning, el Almendares jugó estupendamente al campo para anular todos los esfuerzos de los Rojos, haciendo sufrir de paso a sus incontables leales.

En distintas entradas el primer o segundo bateador en turno conectaron de hit, pero un fielding perfecto de Valdés, Cando López y Salazar salía siempre en ayuda de Fernández para sacarle del hoyo, proporcionarle el chance de dar el escón.

Así fué como el Habana no pudo mejorar de posición en el score en el resto del game, teniendo que limitarse a dar una bonita batalla.

EL FINAL

En el último inning, cuando Rojo abrió con hit, muchos sospecharon la posibilidad del empate, pero todo se transformó en una tempestad en un vaso de agua cuando Hernández murió en fly al right, Guerra tomó ponche y Estrada pereció de pitcher a primera.

EL ALMENDARES

El Almendares, por su parte, demostró una vez más que sabe aprovechar admirablemente todos los **breaks** y por este motivo alcanzó fácilmente su victoria.

En el tercer inning, después de dos outs, Rodolfo Fernandez conectó un batazo por el box que dió en el guante a Estrada siguiendo viaje hacia la segunda almohadilla. Correa y Abreu le fajaron a la pelota y cuando se produjo un choque inesperado entre los dos, el bateador llegó a la inicial y el scorer tuvo que apuntarle un hit al cuadro. Seguidamente, Cando López conectó un doble por el right y Rodolfo pisó la goma.

LAS DECISIVAS

Las dos carreras decisivas cristalizaron una entrada después y tuvieron como base una pifia lamentable de Julio Rojo, que está cubriendo ahora la tercera esquina del team.

Roque abrió con un rolling por el campo de Julio, y se embasó cuando éste fildeó raramente la pelota, dejándola escapar hacia los jardines. Fernández pegó después un doble por el left, y Roque pisó la goma. El Pollo Rodríguez murió de short a primera para enviar a Fernández a tercera, y desde ahí lo empujó Solís con un single por la inicial. Despues de eso, Strike Valdés forzó a Solís en segunda y Rodolfo murió de pitcher a primera para dar término a la entrada.

EL RESTO DEL GAME

Una vez colocado el Almendares arriba, el choque estuvo decidido y fué simplemente cuestión de tiempo el llegar a la decisión oficial. Los players azules se crecieron en los momentos precisos y dieron bonitos escones al Habana, en tanto que los Rojos no parecieron en disposición de descifrar en ningún instante los lanzamientos de Fernández.

Esta tarde juega el Marianao con el Almendares y Salazar pitcheará por los azules para enfrentarse con Tomás de la Cruz. Niños de la Beneficencia y de distintos Colegios serán invitados al partido.

El score:

HABANA

	A	C	H	O	A	E.
J. de la Noval, rf.	4	0	1	3	0	0
J. Abreu, 2b.	3	0	0	1	4	0
F. Correa, ss.	4	0	2	2	4	0
M. Al González, 1b	4	0	0	12	1	0
A. Alvarez, cf.	4	0	1	1	0	0
J. Rojo, 3b.	3	1	1	0	2	1
S. Hernández, cf.	4	0	1	0	0	0
F. Guerra, c.	4	1	1	5	0	0
O. Estrada, p.	3	0	1	0	0	0
O. Campos, x	0	0	0	0	0	0
Totales	33	2	8	24	11	1

ALMENDARES

	A	C	H	O	A	E.
C. López, lf.	4	0	1	1	0	0
J. Pérez, 1b.	1	0	0	2	0	0
L. Salazar, cf.	4	0	0	4	0	0
L. Roque, lf.	4	1	1	2	0	0
J. M. Fernández, c	3	1	2	4	3	0
A. Rodríguez, 3b.	3	0	0	2	0	0
M. Solís, ss.	3	0	1	3	2	1
F. Valdés, 2b.	3	0	0	3	4	2
R. Fernández, p.	3	1	1	0	1	0
S. Massip, 1b.	3	0	0	6	0	0
Totales	31	3	6	27	10	3

Anotación por entradas:

Habana	020 000 000—2
Almendares	001 200 00x—3

Sumario:

Carreras empujadas: T. de la Noval; C. López; J. M. Fernández; M. Solís. Two base hits: C. López; Campos. Bases robadas: F. Correa. Struck outs: R. Fernández 3; O. Estrada 4. Bases por bolas: R. Fernández 2; O. Estrada 0. Quedados en bases: Habana Almendares 4. Tiempo: 1 hora 58 mts. Umpires: R. Atán (home); J. Magriñat y V. González (bases. Anotador: Julio Fránquiz. Observaciones: X Corrió por Rojo.

FRONTON JAI-ALAI

—Hoy, día de paseantes.
—Interesante programa.
—Ha de ofrecerse a todos.

RESULTADO OFICIAL DE LA FUNCION CELEBRADA ANOCHE

PRIMER PARTIDO

	Pagos
Faura y Vales, blancos	22
Martín y Gayarre, azules	25

Ganador: AZULES.

PRIMERA QUINIELA

	Tantos.	Pagos
1.—Paco	6	$ 3.86
2.—La Paz	5	8.42
3.—Salazar	5	4.21
4.—Ferrer	3	4.02
5.—Millán	0	9.26
6.—Cervantes	2	4.87

Ganador: PACO. $3.86.

SEGUNDO PARTIDO

	Pagos
Ferrer y Escarza, blancos ..	27
Cervantes y La Paz, azules ..	30

Ganador: AZULES.

SEGUNDA QUINIELA

	Tantos.	Pagos
1.—Aguiar	6	$ 4.02
2.—Iturrino	3	4.94
3.—Juanito	2	4.18
4.—Román	4	10.88
5.—Vallejo menor	4	4.94
6.—Goyo	2	5.18

Ganador: AGUIAR. $4.02.

TERCER PARTIDO

	Pagos
Román y Goyo, blancos	20
Vallejo menor y Aguiar, azules	30

Ganador: AZULES.

PROGRAMA OFICIAL PARA LA FUNCION QUE SE CELEBRARA ESTA NOCHE

(A las 8 30 p. m.)

PRIMER PARTIDO, A 30 TANTOS: Ochoa menor y Joaquín, blancos; contra Faura y Adolfo, azules. A sacar, ambos, del cuadro 9 y medio, con ocho pelotas finas.

PRIMERA QUINIELA, A 6 TANTOS: Millán, Joaquín, Vallejo menor, Goyo, Juanito y Vales.

SEGUNDO PARTIDO, A 30 TANTOS: Millán y Paco, blancos; contra Iturrino y Salazar, azules. A sacar los primeros del cuadro 9 y medio y los segundos del cuadro 10, con ocho pelotas finas.

SEGUNDA QUINIELA, A 6 TANTOS: Iturrino, Salazar, Paco, Aguiar, Ferrer y La Paz.

LOS CARDENALES DE SAN LUIS SE HAN DESPRENDIDO DEL CATCHER F. HEALY

SAN LUIS, enero 5. (AP). Los Cardenales de San Luis han anunciado hoy el release del catcher Francis Healy, al club Rochester d la Liga Internacional, siendo este el tercer player del team que envían a las menores en la última semana.

Healy actuó solamente como pinch hitter y corredor emergente en la última temporada.

SELECCIONES PARA LAS CARRERAS DE HOY

(Por BLUE WRACK)

PRIMERA CARRERA.—5½ FURLONGS
Pernoal está en una forma estupenda

Pernoel	103	Su debut fué espléndido.
Round O	101	Un contrario formidable.
Rubridge	106	Al final amenazará.
Baby Chink	104	Prefiere mayor distancia.

También correrán: Adilenos 106; Camagüey 101; Fair Brand 106; Brown Supinet 106.

SEGUNDA CARRERA.—5½ FURLONGS
Oh Ray: Ayer lo estorbaron

Oh Ray	106	Tiene mucha velocidad.
Bubblico	104	Hoy la cosa es distinta.
Mamie D.	99	Veloz pero se cansa.
Cañonazo	109	Por aquí.

También correrán: Hard Rock 106; Carideo 106; Netie Pebbles 101; Canterchord 104.

TERCERA CARRERA.—5½ FURLONGS
Satin Shoes: debe repetir.

Satin Shoes	101	Ayer paseó la distancia.
Yumurí	101	Es el contrario a vescer.
Tullihoo	99	Algo se traen con éste.
Thunder Speed	106	Terminará vigorosamente.

También correrán: Oregon Citizen 106; Loyola 106; Espoir 101; I. Novotny 94.

CUARTA CARRERA.—6 FURLONGS
Liberty Ace: Ya está en forma

Liberty Ace	110	Y será muy difícil de derrotar.
Gawaine	110	Está en una forma brutal.
Stepbrother	107	Prefiere mayor distancia.
Quidam	102	Su última es mala.

También correrán: Panax 105; Uma 103; Cutaloose 105; Magic Arrow 110.

QUINTA CARRERA.—1 MILLA Y 1/16
Gabrielle: Es la mejor apuesta del día

Gabrielle	102	Su carrera de ayer fué espléndida.
Beauty Belle	102	La embotellaron en la última.
Ulverston	112	Es muy inconsistente.
Miracle	107	Todavía no está listo.

SEXTA CARRERA.—1 MILLA Y 1/16
Pendulum: Hará repetir al Dr. Grana.

Pendulum	107	Lleva un grupo flojo.
Chummy	109	Hoy llevará muchos tickets.
Infi Shot	107	Por aquí.
Al Livingston	107	Correrá al final.

También correrán: Rough Rider 107; Play Choice 107; Old William 114; Dolice 102.

SEPTIMA CARRERA.—1 MILLA Y 70 YARDAS
Donate: En una carrera abierta.

Donate	110	Lo llevará el gran Fernández.
Shawnee	112	Contrario terrible.
Bettine H.	102	En la cuadra creen ganar.
Polar Sea	110	Su rodilla hace temer.

También correrán: Robrack 107; Barcelona Pete 112; Sandy Joe 105; Phil R. 110.

JUGARAN FOOT BALL HOY POR LA MAÑANA EN LA BENEFICENCIA

Hoy, domingo, en los terrenos de la Beneficencia se enfrentarán para ofrecer un reñido match, los elevens de la Marina y La Selección Cubana que tiene el decidido propósito de emocionar a los fanáticos que gustan de ver un buen futbol.

Los probables line ups, para comenzar el match serán los siguientes:

MARINA

T. García, LE.
De Armas, LT.
Papo, LG.
Quirino, G.
Pita, RC.
Moreno, RT.
González, RE.
Figueroa, LH.
Olan, RH.
Rivero, FB.
Rodríguez, QB.

SELECCION

Ortega, LF.
Tavío, LT.
Ruíz, LG.
Lecubet, G.
Prieto, RG.
Fornes, RT.
Bárcenas, RE.
Muñoz, LH.
Efraim, RH.
Bello, FB.
Pardo, QB.

PROGRAMA PARA LAS CARRERAS DE HOY

PRIMERA CARRERA
(5½ furlongs)
Para ejemplares de 3 años o más
(Reclamable: $500.00)

Rubridge	x106
Camagüey	x101
Fair Brand	x106
Brown Supinet	106
Pernoel	x103
Baby Chink	104
Round O.	x101
Adilenos	x106

SEGUNDA CARRERA
(5½ furlongs)
Para ejemplares de 3 años o más
(Reclamable: $500.00)

Canterchord	104
Bubblico	104
Carideo	x106
Netie Pebbles	x101
Cañonazo	109
Oh Ray	x106
Hard Rock	x106
Mamie D.	x 99

TERCERA CARRERA
(5½ furlongs)
Para ejemplares de 3 años o más
(Reclamable: $500.00)

I Novotny	94
Espoir	x101
Oregon Citizen	x106
Loyola	x106
Thunder Speed	106
Satin Shoes	x101
Yumurí	x101
Tullihoo	x 99

CUAATA CARRERA
(6 furlongs)
Para ejemplares de 3 años o más
(Reclamable: $500.00)

Quidam	x102
Gawaine	x110
Pana x.	x105
Stepbrothehr	x107
Uma	x103
Cutaloose	x105
Liberty Ace	110
Magic Arrow	110

QUINTA CARRERA
(Una milla y 1 16 avos)
Para ejemplares de 3 años o más
(Reclamable: $500.00)

Southern Cloud	112
Starelius	114
Ulverston	112
Keewatin	x107
Grey Gull	x104
Beauty Belle	x102
Miracle	x107
Gabrielle	x102
Magnitude	x102

SEXTA CARRERA
(Una milla y 1 16 avos)
Para ejemplares de 3 años o más
(Reclamable: $500.00)

Rough Rider	x107
Play Choice	x107
Chummy	x109
Infi Shot	x107
Old William	114
Pendulum	x107
Dolice	x102
Al Livingston	x107

SEPTIMA CARRERA
(Una milla y 70 yardas)
Para ejemplares de 3 años o más
(Reclamable: $500.00)

Polar Sea	x110
Robrack	x107
Bettina H.	x102
Donate	x110
Shawnee	112
Barcelona Pete	112
Sandy Joe	x105
Phil R.	x110

TOMAS DE LA CRUZ IRA HOY AL BOX vs. EL ALMENDARES

Joseito Rodríguez cree que el joven pitcher es el indicado para terminar la racha azul

En su afán de parar en seco la racha de los azules, que amenaza convertir el campeonato Nacional de base ball en uno de los más suaves paseítos que se recuerda, Joseíto Rodríguez, manager de los Carmelitas del Marianao ha anunciado para el desafío de hoy al pitcher Tomás de la Cruz, que es lo mejor que tiene la novena y uno de los mejores del campeonato.

Tomás se encuentra en admirable forma en estos días, y todos saben que está lo suficientemente descansado para dar un gran game. En su última salida derrotó al Habana con score de 4 por 1, perdiendo la posibilidad de la lechada cuando su infielder García hizo una mala tirada a la inicial al fildear un batazo de Mike González.

Ese día, las bolas veloces de Tomás pasaron por el plate con malicia suficiente para engañar a los hitters del Gran Mariscal y ello trajo como resultado que la novena roja sólo pudiese conectar cinco hits.

Hoy, con bonito descanso, Tomás podrá pitchear un juego brillante frente al Almendares, y nadie debe sorprenderse si se apunta un nuevo éxito sobre el club. Se recordará que Tomás trabajó una vez de tapón frente a los azules y logró salvar un game que Valiente se empeñaba en comprometer.

Para esta tarde los fanáticos han de presenciar un gran esfuerzo de los marianenses frente a los líders del Almendares y esto traerá como resultado una linda demostración de base ball.

Marianao

Etchegoyen, segunda base.
Funes, center field.
Mirabal, left field.
Díaz, catcher.
Morales, right field.
Rubén García, primera base.
Silvio García, tercera base.
Oscar Rodríguez, short stop.
Tomás de la Cruz, pitcher.

Almendares

Cando López, left field.
Pepín Pérez, primera base.
Salazar, pitcher.
Roque, right field.
Fernández, catcher.
Vazquez, center field.
Strike Valdés, segunda base
Solís, short stop.
Pollo Rodríguez, tercera base.

VENCIO EL VIBORA AL ASTURIAS 31 x 27 EN UN MATCH REÑIDO

El San Carlos venció por la vía del forfeited a los del A.D.C. Juego de práctica

Sólo un juego oficial de los dos que estaban anunciados para anoche, se llevó a cabo en el floor del Deportivo Asturias, en opción al campeonato junior de la Liga Social. El Club San Carlos le ganó al ADC., por **forfeited**, al faltarle un jugador al ADC.; celebraron una exhibición que ganó el San Carlos, 29 por 27.

El otro juego resultó muy reñido en los últimos minutos, pudiéndose decir que se jugó gran basketball. La falta de espacio nos obliga hoy a mostrarnos discretos en los comentarios, razón por la cual nos concretamos, exclusivamente, al score:

VIBORA

	Fig.	Fog.	Fc.
R. Vivas, F.	0	1	0
H García, F.	3	2	1
R. Corratgé, C.	3	0	3
E Villasuso, G.	2	2	2
M. Morales, G.	1	0	2
J. González, F.	0	2	2
J. Díaz, G.	1	0	1
Totales	10	7	11

ASTURIAS

	Fig.	Fog.	Fc.
J. Gómez, F.	0	1	1
J Farías, F.	1	3	1
N. Sánchez, C.	3	0	2
D Merchan, G.	4	4	1
J. Morales, G.	0	1	1
A. Mora F.	1	0	1
J. Gómez, F.	1	0	0
J. Revilla, C.	1	2	1
Totales	10	11	8

Primer half:

Víbora	11
Asturias	8

Segundo half:

Víbora	16
Asturias	23

Totales:

Víbora	27
Asturias	31

Referee: R. Canosa.
Anotador: B. Pichardo.
Cronometrista: J. V. Orta.
Jugado en el floor del Deportivo Asturias.
Fecha: Enero 5 de 1935.

RESULTO SIMPATICO EL HOMENAJE OFRECIDO A LAS ATLETAS DEL «ESTRELLA»

En el día de ayer se efectuó en el restaurant del Hotel Inglaterra, un simpático homenaje que las muchachas del team senior de basket ball del colegio Estrella ofrecieron a las colegiales que tan bien se portaron en el último campeonato celebrado.

La fiesta tuvo la virtud de reunir en fraternal ágape a mentores, oficiales, basketbolistas y periodistas, resultando un acto lucido merecedor de todas las simpatías.

Cerca de las dos de la tarde terminó.

PERDIO SU INVICTO EL TEAM DEL HABANA CLUB AL JUGAR EN Sta. CLARA

SANTA CLARA, enero 5. AP.—El Havana Club de Cárdenas sufrió hoy su primera derrota en dos meses, al salir derrotado por el team de Estrellas del Villaclara, con score de 10 por 3, en el primer encuentro de la serie.

El famoso pitcher Marino, del Havana Club, explotó en el tercer inning, víctima de los oportunos batazos de los hitters villaclareños.

Armas,
Corresponsal.

SENSACIONALMENTE MARIANO ARILLA LOGRO HACER TABLAS CONTRA RUSSELL GONZALEZ EN UN INTERESANTE FINAL

El boxer invasor demostró ser de buena escuela, aunque sin el punch del español, que se presentó en peores condiciones q. cuando se enfrentó a Castillo. Buen debut de Gómez Naya

LOS PRELIMINARES FUERON UN DESASTRE

(Por «PETER»)

La pelea de Russ González y Mariano Arilla salvó el programa ofrecido anoche en la Arena Cerveza Cristal, pues la de Tenorio y Relámpago Sagüero resultó bastante sosa, más que nada por la continuidad de los clinches... Y los preliminares fueron un desastre. No peleó Alejandro Yanes, por encontrarse enfermo con fiebre, pero lo que nos extrañó bastante fué el hecho de que no se fijara un cartel en la taquilla haciendo tal advertencia a los aficionados, y como esto lo estimamos un fraude, pedimos al señor Cepeda, Comisionado de Boxeo, que en sucesivos programas obligue a hacer tal cosa a los señores promotores, que seguramente se lo han de agradecer bastante los aficionados.

Mariano Arilla, con 120½ libras hizo tablas con Russell González, de 117¼. Fué, como decimos a lo primero, la mejor del programa. Al principio pareció que lo que le habían importado al púgil de Pincho Gutiérrez era una «palomita», pero después de primer round el invasor demostró tener mejor escuela que el hispano, sacándole una pequeña ventaja hasta el octavo round, pero Arilla tuvo un sensacional octavo round en el quetuvo casi groggi a su adversario, ganando también el round final, con lo que no sólo logró empatar la pelea, sino que sacó una ventaja, que no fué suficiente para darle el veredicto. La decisión de **draw** nos pareció excelente

Russell González es un boxer que boxea mucho, pero carece de **punch**. Se distingue más por su defensiva que por su ataque. Después de perder dos de los primeros cinco rounds (el segundo y el cuarto fueron tablas-, de entrada le dió un buen derechazo a Mariano, quien empezó a sangrar por el ojo izquierdo.

Russell no se distingue en los clinches, pero en cambio sabe bloquear muy bien, a tal extremo, que cuando caía en los cuerpo a cuerpo, lo único que podía hacer el púgil español era una cosa tan débil que la sensación que daba era la de que le estaba untando polvo con una motera.

En el octavo round, el mejor de Arilla tumbó a González por el conteo de cinco, pero Russell se repuso enseguida y terminó el round gracias a que se pegó como una lapa a Mariano, no dejándole dar el godpe de gracia. En este episodio además Russell demostró otra buena condición: la de ser muy guapo.

Nuestra impresión es la de que Arilla estaba en mala forma, por lo menos, lució en peores condiciones que cuando se enfrentó a Castillito. Una pelea revancha entre ambos pequeños gladiadores, nos parecería que serviría para que el hispano se anotase un triunfo, de presentarse en mejor forma, pero de todas maneras creemos que veríamos una lucha tan interesante y emotiva como la de anoche.

Lope Tenorio, con 144 libras perdió por decisión con Remberto Duo (Relámpago Sagüero), con 146.

En encuentro no gustó por que estuvo plagado de clinches en los cuales ninguno de los dos peleaba con limpieza. Tenorio peleó con su guardia más abierta que cuando se enfrentó contra Ignacio Ara, lo que nos demuestra que tenía la certeza de que el cubano no tenía **punch** para tumbarlo, cosa que se comprobó terminando el bout en buenas condiciones.

Relámpago pudo haber ganado más ampliamente, pero entró demasiado en la pelea cerrada, y ya sabemos los puntos que calza el filipino en el **in fight**. Sagüero, además, estaba un poco **wild** de derecha, mano que vino a utilizar con efectividad en el octavo round.

Los preliminares ya lo hemos dicho ,un desastre.

Esteban Hernández se fué de **cacería**, con un tal Crescencio Oviedo al que le ganó por KOT, en el tercer round.

Juan Sierra ganó por la misma vía a Jesús López, pero en este encuentro, conociendo la cualidad de asimilación de López, nos pareció que Fello Rodríguez, el referee de los preliminares, actuó muy festinadamente.

Lorenzo Gómez Naya, pesando 165 libras le ganó por KOT, en el segundo round a Roberto Caracena, de 168. Este es un muchacho de fuerte pegada, pero sin ninguna otra buena condición, razón por la que la esperanza de Pincho tuvo dificultad en vencerle. Gómez Naya, indudablemente demostró tener muy buenas cualidades, es muy ligero y tiene dinamita en la derecha, aunque demostró de una manera evidente que está demasiado verde. Es tan nuevo, que apenas tiene «tablas», como se dice en el argot teatral. Nos parece que Pincho está en lo cierto. El muchacho es una esperanza.

Actuaron de jueces los señores Varona y Mike Castro, Ambos estuvieron muy acertados en sus fallos, y sobre todo en la pelea de Arilla y González, que según nuestro scorecard, sólo arrojaba una ventaja de cuatro puntos a favor del español, y en una pelea a diez rounds se necesita para vencer un márgen de siete, como mínimum.

Fello Rodríguez actuó de referee en los preliminares y Fernando Ríos, el árbitro de más personalidad, el mejor del patio, en el semifinal y star bout.

◆ Si observa que sus articulaciones se le entumecen, que le duelen los músculos, que han perdido elasticidad sus miembros, es que ha caido en las garras del reumatismo.

◆ Los dolores son agudos y persistentes—hasta que se aplica sobre los músculos doloridos, sin frotar, un poco de Linimento de Sloan. Se siente enseguida un calor saludable, se nota renovar la circulación de la sangre. El dolor y el cansancio desaparecen.

◆ Ya sean dolores producidos por reumatismo, lumbago, torceduras, enfriamientos, ejercicios físicos, el Linimento de Sloan los quita. Tener un frasco en casa es tener el alivio a mano.

Linimento de SLOAN
MATA DOLORES

JOHNNY GOVANTES Y JOE PEDROSO EN UNA PELEA A SEIS ROUNDS HOY EN LA ARENA CRISTAL; MACHITO Y CARDENA

Juan Oliva presentará esta noche un magnífico programa a b de precios populares. Kid Donatien Vs. E. Padilla será u de los preliminares. Tino Otero contra Roberto Fernánd

Johnny Govantes y Joe Pedro brindarán a los fanáticos que asis esta noche al Stadium de la Calz de Infanta, Arena Cerveza Crist un sangriento combate digno de la dison Square Garden. Decimos es porque conociendo la calidad de peleadores que toman parte en el pr grama que presenta Oliva, estam convencidos que las peleas han resultar en extremo intersants.

Govantes, es el más distinguido mente realizan sus actividades en todos los pesos ligeros que actu cuadriláteros habaneros, un verda ro maestro, mientras que Pedroso de los pinos nuevos el más dis guido, motivos éstos que nos ob a predecir un combate digno de gran concurrencia.

Otra de las peleas que han de a una numerosa concurrencia, la efectúan los pesos moscas, Mario Cárdenas, (que lleva rácomo jefe esquina a Kid Rapidez), vencedor vencido por Machito, que será el co trario de Cárdenas.

Un programa que no tiene desp dicio, todos los que en él toman p te son dignos de programas sabati una prueba de ello es la pelea en Juan Sierra, «Kid Bururú» vs. A Yanes, encuentro que Oliva tenía c certado para hoy y sin embargo, gas se lo pidió para ayer, y, el act promotor que más que otra cosa lu por el engrandecimiento de los b xeadores y el deporte gustoso lo dió.

El programa completo de esta n che en el Stadium Cerveza Crist y los pesos de los peleadores, lo sertamos a continuación:

Primera pelea a 6 rounds: T Otero, 110 libras, «El Jorobado Nuestra Señora de París, vs. Rob to Bermúdez, 110¾ libras, popu «Huesito».

Segunda pelea, a 4 rounds: Alb Aguilera, 122½ libras, popular « brín», vs. Antonio Valdés, 126½, lo de los Sitios.

Tercera pelea, a 4 rounds: Kid D natien, 116 libras, campeón ban de Oriente, vs. E. Padilla, 117 libr ídolo de Guanabacoa.

Cuarta pelea, a 4 rounds: «Mac to» 107½ libras, campeón de su pe vs. Mario de Cárdenas, 110¾ libr ídolo de los Sitios.

Pelea final, a 6 rounds: Johnny G vantes, 130 libras, retador y ven dor del campeón, vs. Joe Pedro 133½ libras, nueva esperanza de división.

Los precios de la grada, a base 20 centavos los mayores y 10 c tavos los menores.

TOPICOS FUTBOLISTICOS

Por Peter

—Un encuentro decisivo.
—Juventud y Centro Gallego.
—En el Campo Cerveza Polar.

Esta tarde puede terminar el concurso por la Copa Longines, y hoy también puede «entarabillársele» a los muchachos del Deportivo Centro Gallego.

Los «alacranes» que preside el imperturbable don Eugenio González y manichea el ex-árbitro Polo, se juegan su carta más importante del actual torneo, en el match que habrán de celebrar esta tarde en el «Campo Cerveza Polar», contra los «toros» de la Juventud Asturiana. Para nadie es un secreto que el team galaico está invicto, pero como el once por el que se desvive Lucio Fuentes no tiene más que una derrota, quiere decir, si es que Pitágoras no nos engaña, que si los astures logran quitarle la ponzoña a los escorpiones, empatarán sensacionalmente y habrá que pensar en un nuevo partido para desempatar.

No hemos visto en estos días a Lucio Fuentes ni a Fernando Rodríguez. Pero como si los viéramos, pues de habérnoslos encontrado en nuestro camino, es casi seguro que nos hubieran contestado de esta manera, si es que les preguntábamos sobre el resultado del match.

Lucio Fuentes, decidor y campechano, hubiera ripostado: «Como siempre, los muchachos saldrán a ganar, y en cualquier concurso donde juegue la Juventud nadie debe dar nada por ganado hasta tanto no termine el último partido Además, no se debe olvidar que nuestros atletas tienen especialidad en ganar los trofeos de sabor relojero, recuerden, si no, el valioso premio Omega que enriquece nuestra vitrina. Yo estimo que los gallegos han nadado mucho, pero al fin van a morir ahogados en la orilla».

El «Zorro Viejo», hombre de pocas palabras, seguramente nos habría contestado lecónicamente lo siguiente: «Podemos presentar un mejor conjunto que en los últimos partidos contra los gallegos. Si los muchachos juegan bien, como ellos saben hacerlo, ganaremos».

Podemos adivinar la respuesta que nos darían Eugenio González y el entrenador Polo. El Presidente, con la sonrisa en los labios y las manos en los bolsillos, nos diría: «Allá en el Centro, los muchachos están muy entusiasmados; la impresión general que hay es la de que esta noche habrá recholata para celebrar el ingreso del trofeo que llevarán. El entrenamiento de los atletas durante la semana ha sido cuidadoso; todo nos hace creer que seguiremos con el invicto que tenemos».

Y Polo, el hombre que ha entrado con el pie derecho en la dirección técnica del once de los «Alacranes», se expresaría en esta forma: «Es muy difícil contener a un equipo como el nuestro, cuando está jugando bien. Nuestro cuadro no sólo es el mejor del conjunto, sino que además lo está haciendo bien, jugando con cabeza. El juego de esta tarde es decisivo, y ya la afición sabe cómo juegan los gallegos en un partido en el que se decide un trofeo, y mucho más si los contrarios son los asturianos».

Tenemos la seguridad que el match de asturianos y gallegos, final de la Copa Longines, ha de ser un encuentro formidable, un choque de esos que no es recomendable para aquellos que sufran del corazón, pues las escenas emocionantes se han de suceder con gran frecuencia, y es casi seguro que hasta que el vigésimo tercer hombre de la cancha no haga sonar su postrer pitazo, no se sabrá quién será el vencedor.

Recomendamos a los aficionados que gustan de los grandes choques que no pierdan la brillante oportunidad de ver este partidazo que seguramente va a dar tema a los compañeros para escribir las más brillantes crónicas de estos últimos tiempos.

El programa balompédico de esta tarde en el «Campo Cerveza Polar» es el siguiente:

—A las doce y cincuenta: Cultural y Nacional, por la Copa Cervantes. No hay que olvidar que estos mismos equipos, en su anterior salida al fi obtuvieron un sensacional empate.

—A las dos y diez: Olimpia y F tuna.

—A las tres y cuarenta y cin Juventud Asturiana y Deportivo Ce tro Gallego.

Este último partido es suficie aliciente para llenar la glorieta d campo polarino.

Repetimos que será match de em ción, y de él sólo deben privarse lo cardíacos.

A continuación publicamos dos c tas que se nos han enviado, y l cuales las damos a conocer con la m yor satisfacción.

Una de ellas es de agradecimien y dice así:

«Marianao, enero 4 de 1935.—S ñor Cronista de Sports, DIARIO D LA MARINA.

Muy señor mío: Por la prese quiero comunicarle el deseo que te go de manifestar por medio de s crónicas futbolísticas mi más sent agradecimiento al Deportivo Cen Gallego y al Olimpia Sporting por la inapreciable cooperación pre tada durante los funerales de mi qu rido padre el señor Antonio Vila cuyo favor espero usted hará sin lación.

Anticipándole las gracias más i nitas por su buena cooperación a e te particular, quedo de usted con mayor consideración y afecto Carm Vila.

La otra carta es del Club Deport Galicia y está redactada como sig

«Habana, 4 de enero de 1935.—S ñor Pedro Fernández Alonso.

Muy señor mío: Solicito de us ser atendido, como es su costumb publicándome en su leída crónica sports lo presente:

Se cita para el lunes 7 de enero presente año a los socios del C. Galicia, que concurran al local soci Finlay número 50, con motivo de lebrar junta general extraordinar las nueve de la noche.

Se ruega puntual asistencia, sie necesario dejar ultimados todos preparativos para el homenaje que se honor al equipo de foot ball Pola brará en los jardines de «La el día 13 del corriente, con motivo haber triunfado invictos en el Conc so de la Federación Comercial brado en los terrenos de Luna Par

Deseándole un feliz año 1935 despido de usted atto. s. s. Enriq Vilá, Secretario».

M.E.C.D. 2016

GRAN STADIUM CERVEZA TROPICAL
HOY BASE BALL A LAS 3 P. M.
ALMENDARES VS. MARIANAO
GRAND STAND $0.30
FANATICO: TOMA CERVEZA "CRISTAL"

Resultó seleccionado en el número uno de Tennis, Wilmer Allison

ESPERAN UNA BATALLA REÑIDA EN LA JUSTA DE LA LIGA NACIONAL

SPORTS — DIARIO DE LA MARINA — SPORTS
AÑO CIII — LA HABANA, DOMINGO, 6 DE ENERO DE 1935 — PAGINA QUINCE

Amateur Aces

—Un problema salvadoreño.
—Atletas para dos sports.
—Un telegrama a Trujillo.

(Por DAN)

Por noticias que recibimos de El Salvador sabemos que **Don Pablo Ferré Elias** está tratando de conseguir autorización del Comité Olímpico de ese país para que los atletas salvadoreños puedan intervenir en más de una competencia... Parece que en el Salvador existe el acuerdo de que cada atleta debe dedicarse sólo a un evento, y Ferré-Elias, para demostrar que puede hacerse lo contrario, cita distintos ejemplos cubanos de los Segundos Juegos: Alfonsito, Mendizábal, Espinosa y Arredondo, todos los cuales brillaron en dos sports... Por las mismas noticias que recibimos sabemos que Manolo Cueto está haciendo un gran team de baseball de los salvadoreños, y pudiera ser que nuestra representación encontrase dificultades... Honduras será la auténtica paloma... En juegos celebrados recientemente, El Salvador la derrotó con scores de 23x0, 16x1 y 19-4... Rodríguez Knight, coach del equipo Olímpico de basquet ball, tiene el orgullo de ser el unico instructor que ha logrado mantener a todos sus hombres en trainning durante las fiestas de Pascuas... Y ha separado del equipo al único hombre que rompió las reglas del entrenamiento: Felo Torricella... A fin de proporcionar al equipo de basket un center más de empuje, en vista de que «Magic Arrow» Cartaya no quiere reportar al team, el Comité Olímpico ha escrito a Ricardo Trujillo indicándole que se incorpore al equipo de C. A. C... Se dice, sin embargo, que Don Ricardo ha arreglado ya todas sus diferencias con el Deportivo y que retornará en seguida a las filas del team... Incidentalmente, quizás a ustedes les guste saber que el anunciado match de revancha entre el Hispano y el Deportivo de Cárdenas se efectuará el día 20 en lugar del sábado 19... Los partidarios del Hispano quieren preparar una bonita excursión a Matanzas, de ahi la petición de posposición hasta el domingo 20.

El equipo del Hispano está practicando con regularidad en el floor del Teléfonos y Peter de la Rosa, Shorty Gil y Julio Fernández parecen los mejores del conjunto... La Rosa está trabajando como nunca y parece encaminado a una bonita temporada... Para decidir los ocho pasajes del team de basket a Miami, el coach Rodríguez Knight está llevando a cabo una peligrosa eliminación entre Morillas y Luis González, y muchos creen que Morillas ganará el chance por su demostración ante los americanos de Tampa.... Los «outsiders» dicen que Rodríguez Knight no está muy contento del trabajo que realizó Luis en ese game internacional, y aseguran que eso le costará el viaje... Como resultado, puede que Luis sea también una baja del team Olímpico, en cuyo caso, nadie debe extrañarse si retorna al equipo del Hispano... Poco antes de celebrarse los juegos contra la Universidad de Tampa, muchos fanáticos tenían la opinión de que Tomasito Díaz, la última adquisición de Rodríguez Knight, era de los que «aflojaban bajo el fuego» pero la demostración ofrecida por el joven atleta resultó tan convincente, que ahora todos son a proclamar sus bondades... Tomasito, indiscutiblemente, es un muchacho de enormes condiciones, que podrá brillar mucho en el floor si sigue fielmente las instrucciones de Rodríguez Knight, que, cada día prueba más su calibre como mentor, demostrando que no estábamos equivocados cuando le dimos un puesto prominente en nuestro ranking de coaches de 1934.

Dentro de pocos días —en la semana entrante— daremos a la publicidad un ranking especial de los 10 primeros atletas de cada sport durante 1934, señalando al mismo tiempo la figura más destacada del año... Señalaremos al coach más sorprendente y los mejores oficiales... Será este un trabajo de bastante interés en el que nos ayudará el compañero M. F. Reguera.... Carlos M. Alfonzo, uno de los pocos deportistas locales que laboran bien, durante los 12 meses del año, comunicará esta tarde a la prensa deportiva una serie de planes de mucho interés relacionados el futuro del club «Cuba Nueva» que se alza a las orillas del Almendares.... Las únicas que no están contentas con el próximo viaje de los basketbolistas Olímpicos a Miami, son las «Misses» de cada uno... Hay un atleta en el team de basket senior del Hispano que no puede dar un paso sin hacer una llamada telefónica... Y otro tiene que «marcar» media hora antes de cada juego... En el squad del Hispano han hecho un club de los «Sumisos» y Nardo Zapico tiene grandes aspiraciones a la presidencia... Emilio Cancio Bello no será una pérdida total para los azules en la temporada de basket... El joven atleta no viste uniforme por haber experimentado la sensible pérdida de su padre, pero es casi seguro que actúe en los últimos encuentros de la season... Alguien está asegurando —a todo el que quiere oirle— que los juegos de la temporada de seniors serán diarios, a fin de acortar lo mayormente posible el campeonato... El viernes se efectuaron las acostumbradas pruebas semanales en el Stadium de la Tropical y solo asistieron 11 atletas... ((Es conveniente que se sepa que el squad Olímpico lo forman 44 hombres)... Un veterano de los sports decía el otro día que a la Tropical solo están concurriendo cuatro o cinco atletas al día... Y este hombre tiene porqué saberlo, pues es uno de los que van todos los días... La obra de los «solones» ha sido declarada «mala» oficialmente... Al abrir nuevamente el Comité Olímpico el período de inscripción para el baseball, demuestra tácitamente que «no está nada conforme con el Frankestein que le crearon los «solones» y esto viene a confirmar, al cabo la Liga Social... Se asegura que el joven circuito se llevará algunos players del team cubano, y se de tres meses y muchas exhibiciones, lo que dijimos nosotros desde el primer día...

El team Olímpico de baseball lucía pobre desde que fué organizado y mucho más lo lucirá cuando se inicie la temporada de menciona con verdadera insistencia los nombres de Carlitos Fleites y Manolo Fortes... El Hispano ha pedido que se prorrogue por cinco días más el plazo de inscripción del campeonato junior femenino de basket ball, y Nardo nos ha asegurado que presentará otro gran team... El team del Deportivo Tous ha conseguido los servicios de un joven coach que gusta extraordinariamente del basket... Se trata de Domingo Rodríguez, producto de la Juventud Atlética Viboreña Hace días hablamos de las derrotas de Enrique Pujals en el squash frente a la combinación de Reguera y Vázquez... Ahora es conveniente informar que Pujals se ha desquitado en forma, derrotando a la combinación hispanófila en dos partidos consecutivos de 30 tantos... En el último de ellos, Vázquez se fué de la cancha sin decir: «Adiós» y Reguera se «quejó de dolores de muela»... Pujals, incidentalmente, se propone jugar pelota en Campo Armada y dice que el tercer batazo se llevará la cerca por el centerfield... Pujals era en sus buenos tiempos —cuando jugaba del Cleo— el Julián Castillo de los amateurs y sólo usa bats «a lo Babe Ruth».

WILMER ALLISON ES SELECCIONADO EL No. UNO EN EL TENNIS

El hombre que no fué incluído en el team americano de la Copa Davis, resultó el mejor

NUEVA YORK, enero 5.— Wilmer L Allison, de Austin, Texas, que fué echado al olvido al combinarse el equipo americano de la Capa Davis de 1934, ha sido seleccionado hoy, por los salones del tennis, el primer tennista de América, siguiéndose así el ranking anual de la Asociación Americana de Lawn Tennis, que incluye dos tennistas profesionales.

La selección de Allison no es más que un justo premio a su brillante demostración del campeonato nacional donde logró llegarle a los finales, dándole una buena batalla a Fred Perry.

Los dos tennistas profesionales clasificados son George Lott y Lester Stoeffen, que pasaron al profesional recientemente.

Lott y Stoeffen consiguieron su chance cuando se observó que por las reglas del tennis amateurs, todo atleta que esté en activo, en el sector aficionado, por el 15 de octubre, tiene derecho al ranking.

Helen Jacobs apareció por tercera vez consecutiva al frente de las diez primeras mujeres, en tanto que Lott y Stoeffen fueron los liders en los dobles.

Las ranking combinados son:

THE RANKINGS FOLLOW MENS NATIONAL SINGLES 1934.

1. Wilmer L. Allison, Austin, Texas
2. Sidney B. Wood, Jr., New York.
3. Frank X. Shields New York.
4. Frank Parker, Wilfaukee, Wis.
5. Lester R. Stoefen, Los Angeles.
6. George M. Lott, Jr., Chicago.
7. Berpeley Bell, New York.
8. Clifford Sutter, Hartford, Conn.
9. J. Donald Budge, Oakland, Calif.
10. Bryan M. Grant, Jr., Atlanta.
11. John Van Ryn, Philadelphia.
12. C. Gene Mako, Los Angeles.
13. Gregory S. Mangin, Newark, N.J.

MENS NATIONAL DOUBLES.

1. George M. Lott, jr. and Lester R. Stoefen.
2. Wilmer L. Allison and John Van Ryn.
3. J. Donald Bugde and C. Gene Mako.
4. Berkelley Bell and Gregory S. Mang N.
5. Robert Bryan and John McDiarmid.
6. Bryan M. Grant, Jr., and Frank Parker.
7. Wilmer Hines and Henry Prusoff.
8. Eugene H. Mc Cauliff and Clifford Sutter.
9. Edward Jacobs and Jack Tidball.
10. Martin Busby and Bertham Weltens.

WOMENS NATIONAL SINGLES 1934

1. Miss Helen Hull Jacobs, Berkeley, Calif.
2. Mrs. Sarah Palfrey Fabyan, Brokline, Mas.
3. Miss Carolin Babcock, Los Angeles.
4. Mrs. Dorothy Andrus, New Rork.
5. Baroness Maud Levi, New York.
6. Miss Jane Sharp, Pasdena, Calif.
7. Mrs. Marjorie Morrill Painter, Dedhan, Mass.
8. Mrs. Mary Greef Harris, Kansas City.
9. Miss Maráorie L. Sachs, Cambridge, Mass.
10. Miss Catherine Wolf, Elkhar, Ind.

LOS MAGNATES DEL BIG SHOW TIENEN ABSOLUTA LIBERTAD

CHICAGO, enero 5. (AP) Por curiosa estadística ha podido comprobarse que poco a poco los managers de las Grandes Ligas han ido adquiriendo absoluto control, siendo actualmente, en su mayoría, los que realizan todas las negociaciones de sus teams.

Con la posible excepción de los Cardenales, Indios, Reds de Cincinati, y Washington, todos los clubs de las Mayores descansan en sus managers y los cambios que estos realicen tienen siempre el visto bueno de los presidentes.

Connie Mack, de los Atléticos; Bill Terry de los Gigantes y Charley Grimm, de los Cubs, tienen el mayor control, siguiéndoles de cerca Honrsby de los Browns; Mc Carthy, de los Yankees; Cochrane, de los Tigres; Stengel, de los Dodgers y Jimmy Dykes, de los Chisox, Jimmy Wilson, Harold Pie, Traynor y Bill Mc Kechnnie, tienen también bastante libertad, pero al realizar trasacciones importantes tienen que consultar con sus presidentes.

Wilmer Allison, el hombre que fué desechado en el team americano de la Copa Davis el año pasado, ha sido para los críticos el mejor tennista de los Estados Unidos por 1934, seguido de Sidney Wood y Frankie Shields, los cuales aparecen también en el presente grabado.

TRES IMPORTANTES CARRERAS DE LARGO METRAJE HAN DE OFRECERSE ESTA TARDE A LOS FANATICOS EN EL ORIENTAL PARK

En la quinta justa han de ir a la tira una bonita colección de ejemplares. Debutan esta tarde varios pur sangs y aparecerán nuevos jinetes. Numerosa concurrencia ayer tarde

EL TRACK DE ORIENTAL PARK MEJORA POR DIAS

Ante una concurrencia de extraordinaria proporciones tuvo lugar la cuarta fiesta hípica del mitin invernal, ayer en Oriental Park. Mucha animación hubo en el ring de apuestas, así como en los departamentos altos del Gran Stand y la mayor concurrencia de la temporada en los bellos salones del Jockey Club, uno de los más confortables y bien proporcionados de toda la América.

Nuestros fanáticos van favoreciendo decididamente este mitin que dentro de pocos días no tendrá que envidiarle nada a los que han tenido lugar en los últimos años, con la perspectiva de mejores años en el inmedia to futuro.

Y todos aprovecharon los favoritos de las carreras primeras, tercera y cuarta, que lucían grandes. Es asombroso el número de ganadores favoritos que han pasado por la varilla durante los cuatro días de competencias que van celebrados .

De las cuatro primeras de ayer solo Dick Weidel dejó de obtener la victoria, y ello se debió más que a ningún otro detalle el terrible duelo sostenido durante la mayor parte del viaje entre el hijo de Paul Weidel y Nelson. Los dos ejemplares citados lucharon desde que se levantó la barrera, pero tuvieron la desgracia de abrirse en la curva que da entrada a la recta final, y por esa brecha se introdujo Juan Hidalgo con Yumurí. Aprovechando la magnífica oportunidad que se le presentaba, Hidalgo hostigó a su ejemplar para alejarse de los dos punteros, pero el duelo fué terrible cuando en el último diez y seis avo Nelsón renovó sus esfuerzas para acercarse peligrosamente a la hija de Pagan Pan que tuvo que conformarse con ganar por medio largo.

SATIN SHOES ROBO

Satin Shoes robó la primera carrero. Partiendo admirablemente de la tira se puso a la cabeza de la procesión y fué llevada admirablemente por Mojena, manteniendo a raya a Runaway Kid que hizo una gran demostración superando este a Exception que después de salir de la tira retrasado logró avanzar rápidamente en las etapas finales perdiendo el place por un pescuezo. La hija de Angon hubiera sido un contrincante de mucha consideración si hubiera podido partir en igualdad de condiciones con sus otros rivales. .. ..

BETTINA SE GRADUO

En su segunda salida Bettina H, se graduó como ganadora. El pequeño Johnson que rompió el **maiden** suyo hace dos días sobre Gewaine promete convertirse en un magnífico jinete Siguió de cerca a Little Turtle en el curso de la tercera competencia, ahorró terreno en la recta lejana para convertirse en el contrincante lógico de la Tortuguita al entrar en la final y apurando a su monta con un buen hand rids logró mejorar gradualmete de posición hasta que pasó a la jaca de Torriente en las últimas yardas de reñida competencia.

Shawnwee hizo una magnífica demostración en su primera salida finalizando en tercer lugar y prometiendo mejores ratos a su dueño, que quizás tengan lugar hoy mismo. Robby F. no pudo con el peso apesar de su corajudo esfuerzo en las etapas iniciales de la carrera.

UN FAVORITO MAS

Chance It fué un favoritón tremendo en la cuarta. Se destacaba el ejemplar de «Machito» Alonso una barbaridad y los «books» lo consideraron asi abriéndolo 3 a 5 por cerrar 1 a 2 Iniciada la justa se puso al frente de la procesión cómodamente, pero Magic Arrow se convirtió pronto en un perseguidor tenaz y tanto que al entrar en la recta Joe Paz, viendo muy cerca a su rival le disparó dos latigazos oportunos a la hija de Chance Flay para alejar toda duda respecto a quien habría de ganar la carrera. Magic Arrow lució muy bien contra un rival de la consideración de Chance It y parece en condiciones de mejorar aún más.

SIGUE LA RACHA

Con Bubblico continuó la racha de favoritos. El ejemplar del señor Friedlein fué un arrancador admirable y como los ganadores de las distintas carreras anteriores se colocó en la junta para no soltar más el mando. Pendulum arrancó lentamente, y fué corrido de atrás por lo que terminó con un estallido magnífico de velocidad que lo llevó a capturar el segundo lugar.

DOS PARA FREIDLEIN

Liberty Ace ganó la sexta carrera a cinco burlongs y con ello se produjo el segundo triunfo de la cuadra del señor Freidlein. Antes de la competencia y estando ya los caballos en la tira Sleive-s Pride se escapó y corrió cerca de dos furlongs y también se soltó Camp Boss, pero este fué rápidamente dominado por Lara. Al alzarse la barrera los dos citados ejemplares tomaron la punta, pero protno se destacó Oh Ray para convertirse en contendiente. Edward D. también se metió en el grupo de los punteros y por fuera Liberty Ace avanzó rodeando a los que marcaban el paso En el poste de los tres diez y seis avos ya se veía que el hijo de American Ace batiría a Oh Ray y así fué Pero en el empuje finalista Camp Boss volvió a Sydka logró capturar el show.

La Golondrina fué el último de los favoritos ganadores del día, gozando los fanáticos de un programa que les fué favorable en alto grado. Cañonazo fué sacado en la punta por el gran Chichi Noore pero la hija de Flying Ebony, admirablemente bien conducida por Fernándo Fernández, fué persiguiéndola y cuando quiso pasó al puntero para alejarse. Gabrielle hizo un gran esfuerzo finalista, pero tuvo que conformarse con el placé.

Jacobs fué el único jockey que ayer logró ganar dos competencias. Fueron sus victorias sobre los ejemplares del señor Friedlein. Bubblico y Liberty Ace. Y en ambas el jinete extranjero demostró su calibre.

PARA cambio silencioso, rápido y fácil marcha

"ALEMITICE" estas piezas

"ALEMITE"
A no grasa!

Significa "ALEMITE"
lo que quiere decir: correcta lubrificación, bajo gran presión, de todos los cojinetes y contactos de metal en un vehículo de motor. Todo el polvo y arenilla son expulsados ... lubrificante Alemite limpio y fresco se inyecta para mayor protección y aumentar la eficiencia.

La caja de engranajes requiere lubrificación de la más alta calidad. ALEMITE ha creado protección para los tres tipos de engranajes usados más comúnmente y para todos los grados de temperatura. Nunca "engrase" los engranajes de la transmisión — exija lubrificante ALEMITE especial para engranajes cada 3000 o 4000 millas y note la gran diferencia en funcionamiento.

Alemite Corporation CHICAGO, ILLINOIS, E. U. A. *Dirección cablegráfica: ALMIT-Chicago*
Pídanse detalles completos a
FRANCISCO PLA & CA. S. en C.
Avenida De Italia 49, Habana, Cuba
K-CUBA-4 33
ECONOMICE EL LUBRIFICANTE - DETERIORE EL MOTOR

ESPERA FRICK UNA TEMPORADA REÑIDA EN LA LIGA NACIONAL

Cree que los Cardenales han de encontrar mucha oposición antes de ganar otro gallardete

NUEVA YORK, enero 5. (AP) Ford Frick, nuevo presidente de la Liga Nacional, ha declarado hoy qne espera para este año una temporada de base ball extraordinariamente interesante, comprendiendo a Gigantes y Cardenales en un final espectacular con otros cinco club.

Los Gigantes, como resultado a su transacción con los Phils, en virtud de la cual se han hecho de los servicios de Dick Bartell y George Davis, se han fortalecido bastante n la opinión de Frick, lo mismo que los Vubs con Freddie Lindstron y Larry French

Frick vé una batalla reñida, y cree que este año no habrá mucha diferencia entre el primer lugar y el último.

«Los Cardenales deben repetir»—dice Frick, «Pero, han de encontrar abundante oposición de los Gigantes, Club, Piratas y bien el Brooklyn, Filadelfia o Boston».

«El año pasado hubo una diferencia de 42 encuentros entre el primer lugar y el último, pero los Rojos de Cincinnatti se han fortalecido mucho con material joven y han de dar bastante que hacer en la temporada»

«Los Piratas de Pittsburgh lucen flojos en el papel, pero este año han de dar mucha batalla si consigue buen pitching de sus lanzadores, y los Dodgers de Brooklyn, que terminaron a todo vapor en la campaña de 1934, llegando al extremo de eliminar a los Gigantes en una serie espectacular que resultó funesta para los hombres de Terry, deben continuar este año su acometida, para resultar contendientes todo el tiempo».

Frick espera nuevos cambios entre los clubs, muchos de los cuales podrán fortalecer a los equipos débiles, y cree que los fanáticos de la vieja Liga se entusiasmarán un tanto con el experimento que se va a hacer del base ball nocturno.

Los Cardenales de San Luis y los Reds de Cincinnatti, son—según estima Frick,—los clubs más interesados en ofrecer los choques de base ball nocturno y cree que eso dará resultado.

Frick está entusiasmado también con el juego de las Estrellas que se ha fijado para Cleveland, en el mes de julio, y cree que la selección que resulte este año de la Liga Nacional será lo suficiente buena para derrotar al equipo que salga del joven circuito.

GRIFFITH DICE QUE DEPENDERA DE LOS PLAYERS NOVATOS

WASHINGTON, enero 5, (AP) En vista de que todos los esfuerzos que ha realizado para gastar en jugadores los 250 mil pesos que alcanzó cuando vendió a su short stop estrella, Joe Cronin, al Boston Medias Rojas, han fallado por completo, Clark Griffith, presidente de los Senadores deWashington, ha declarado hoy que este año de penderá exclusivamente de sus novatos para reorganizar el equipo senatorial de 1935.

Clark tiene firme esperanza en los novatos Reese Diggs, Orville Armsburt y Sid Ochen, los cuales traen al team impresionantes records de las Ligas menores.

Griffith está particularmente entusiasmado con Diggs, que sólo tiene 19 años, y cree que todo lo que el muchacho necesita es un poco de control y confianza en si para triunfar.

JUGARA ESTA TARDE EN ARTEMISA EL CONJUNTO DE LA AC. REPUBLICANA

El team de base ball amateur de la Acción Republicana, que el propio Peláez no tiene inconveniente en anunciar como el mejor del sector para 1935, celebrará esta tarde un interesante match de exhibición con el equipo de Artemisa, en preparación para el campeonato de la Liga Social que se iniciará en la primera semana de Febrero.

Peláez nos ha dicho ayer que su conjunto dará una bonita sorpresa cuando se acerque el campeonato, no teniendo nada de particular que presente en su line up varios jugadores amateurs de mucha popularidad en el sector.... Uno de ellos puede ser un catcher de renombre.

NOTAS HIPICAS

Para hoy tenemos un programa excepcional. Figuran en el mismo siete bien combinadas carreras y se destacan los tres turnos largos de las últimas carreras. La quinta y la sexta a milla y diez y seis y la última a milla y 70 yardas

Hay dos debutantes, Baby Chink en la primera y Panar en la segunda, aunque este es ya conocido del público. Stepbrother, un buen ejemplar de Hamilton, figura con gran chance de la victoria en la cuarta que es una de las mejores justas de la tarde, Uma va en esa mism carrera.

Polar Sea y Donate serán vistos en acción en la misma carrera.

Hay verdadera expertación por presenciar esta competencia teniéndose en cuenta que además de los dos caballos nombrados correrán también en esa justa Shawnee, Barcelona, Péte, Sandy Joe y Phil R, Carrera dificil para los fanáticos.

La carrera **cubana** que la quinta parece bastante buena aunque por sus últimas Gabrielle parece el que tiene más posibilidades de victoria.

Clarence Watters, notable jinete, debutó ayer corriendo a Honest John, Pero Armando Martínez le pegó un chuchazo y eso parece que le restó chance de lucimiento al debutante que es buena de verdad.

Llegaron dos caballos de Miami. Son las pertenencias de J. S. Carlson y se nombran Non-Partisan y Governor's Pitz. El primero es hijo de Chance y Ballotada, por Ballot, lo que quiere decir que posee excelente pedigrí.

RESULTADO DE LAS CARRERAS DE AYER

4 Day JANUARY 5. 1935 — Weather CLEAR — Track GOOD

204 ORIENTAL PARK, CUBA — PRIMERA CARRERA— 5 Furlongs — 3YO&Up — Purse $500 Claiming

Ind	Horses	W	PP	St	¼	½	¾	Str	Fin	Jockey	O	C
198^2	Satin Shoes	*105	8	1		$1^{1½}$	1^1	$1^{1½}$	$1^{1¼}$	C Mojena	2	7-5
193^2	Runaway Kid	115b	6	2		2^2	2^2	2^1	2^{nk}	J Paz	6	6
198^3	Exception	*105b	1	6		6^1	5^{hd}	4^{nk}	3^2	OH'rnandez	5	5
865	ChrmngEmma	*105	4	5		5^3	4^1	5^1	4^1	FFernandez	8	8
187	Hasty Girl	110	5	4		3^1	$3^{1½}$	3^{hd}	5^{hd}	ERodriguz	6-5	6-5
193^2	Big Trail	*110b	2	7		7^2	7^1	7^1	6^1	J Marrero	6	6
861^2	Peter Braceup	*110b	3	3		4½	6^3	6^1	7^2	A F Martinz	6	6
185	Reconnoiter	*110	7	8		8	8	8	8	J Prieto	30	30

P 2:55 Off 3:00 — Time 24 — 49 3-5 — 1:03 1-5

Premio al ganador 400 pesos. Ganador, yegua de 5 años, hija de Peter Pan y Sunday Best, propiedad de Wilfredo De Jongh. Arrancada buena menos para Reconnoiter, ganador fácilmente, placé bajo el látigo. Satin Shoes fué llevado bajo ligera restricción y tenía velocidad en reserva al final. Runaway Kid adelantó en la recta final bajo presión de su jinete, pero se debilitó al final. Exception terminó corajudamente a las demandas del jockey. Satin shoes $5.00; 3.40; 2.60; Ranaway Kid 8.40; 6.00; Exception 3.20.

205 ORIENTAL PARK, CUBA — SEGUNDA CARRERA 5 Furlongs — 3YO&Up — Purse $500 Claiming

Ind	Horses	W	PP	St	¼	½	¾	Str	Fin	Jockey	O	C
185^4	Yumuri	*105b	6	6		3^{hd}	3^1	2^{ns}	1½	J Hidalgo	2	2
200^3	Nelson	*110	4	4		1^{hd}	1^{hd}	1^{hd}	2½	F Perez	8-5	8-5
199^2	Dick Weidel	*110	8	3		2^3	2^3	3^1	3^2	C Mojena	6-5	6-5
199^4	Cedar Crest	*110b	2	1		4^2	4^3	4^1	4^{nk}	A F Martinz	20	10
202	Magnitude	*105	1	5		6^1	6^{hd}	6^1	5½	AJFrnand'z	10	10
876	Leah Jane	*105	7	8		8	7^3	7^4	6^1	A de Lara	20	20
193	Loyola	*110b	3	2		5^4	5^4	5^2	7^{10}	J Prieto	8	8
860	Royal Bud	*102b	5	7		7^{hd}	8	8	8	OH'rnandez	30	15

P 3:30 Off 3:35 — Time 24 — 49 — 1:03 2-5

Premio al ganador 400 pesos. Ganador, yegua de 8 años hija de Pagan Pan y Termila, propiedad de R. González. Arrancada buena, ganador, bajo el látigo; placé lo mismo. Yumurí buscó posición lentamente después de comenzar mal, se introdujo junto al riel al entrar en la recta y dispuso de los liders en el empuje final. Nelson demostró velocidad pero se abrió al entrar en la recta y se llevó con él a Dick Weidel. Este último corrió bien. Yumurí $9.00; 3.80; 2.20; Nelson 3.60; 2.20; Dick Weidel 2.20.

206 ORIENTAL PARK, CUBA — TERCERA CARRERA 5 & 1-2 Furlongs — 3YO&Up — Purse $500 Claiming

Ind	Horses	W	PP	St	¼	½	¾	Str	Fin	Jockey	O	C
186^2	Bettina H	107	2	5		3^{hd}	$3^{1½}$	2^2	1½	J Johnson	7-5	7-5
200^2	Little Turtle	117	5	1		1^1	1^3	$1^{1½}$	2^2	C Mojena	3	2½
	Shawnee	112b	4	4		5^3	5^1	4½	3^1	J Jacobs	3	3
195^4	Black Chaff	102	7	6		4^2	4^2	3^{nk}	4^3	A F Maritnz	10	10
197^2	Sandy Joe	112b	8	8		8	6^{hd}	6^2	5^1	T Fowler	4	4
(196)	Bobby F.	117	3	3		$2^{1½}$	2^{hd}	5^{hd}	6^{hd}	AJF'rnand'z	3	3
	Espoir	107b	6	7		7^{nk}	7^4	7^3	7^5	J Marrero	10	20
	Helen Lamaze	107b	1	2		6^{hd}	8	8	8	J Hidalgo	20	20

P 4:06 Off 4:06½ — Time 23 4-5 — 48 — 1:01 2-5 — 1:08 2-5

Premio al ganador 400 pesos. Ganador, yegua de 5 años, hija de Nocturnal y Our Betsy, propiedad de H.C. Rumage. Arrancada buena, ganador bajo el látigo, placé lo mismo. Bettina H. fué mejorando de posición gradualmente, respondió a la excitación de su jinete en la recta y agotó a Little Turtle, alejándose al final. Little Turtle demostró velocidad desde la arrancada y no sufrió percances. Shawnee cerró buena brecha.
Bettina H. 4.80; 3.20; 2.40; Little Turtle 3.40; 3.20; Shawnee 2.60.

207 ORIENTAL PARK, CUBA — CUARTA CARRERA 6 Furlongs — 3YO&Up — Purse $500 Claiming

Ind	Horses	W	PP	St	¼	½	¾	Str	Fin	Jockey	O	C
201^3	Chance It	110	4	1		1^2	$1^{1½}$	1^1	1^2	J Paz	3-5	1-2
188^3	Magic Arrow	*110	2	2		2^6	2^6	2^5	2^6	FFernandz	8-5	2
186	Adolph Krasa	*110	5	4		5^2	5^1	4½	3^{hd}	J Marrero	20	20
199	Netie Pebbles	*105	1	3		3^1	3^2	3^1	4½	A de Lara	10	10
199	Miracle	*110b	8	8		8	8	8	5^{hd}	J Prieto	6	6
203	Heighe Bob	115	3	6		4^1	4½	5^1	6^{nk}	A Ramirez	30	30
192	Regusted	*110b	7	7		6^{hd}	6½	6½	7½	AJFrnand'z	7	7
202^4	Starelius	*110b	6	5		7^3	7^1	7^{hd}	8	C Mojena	[illegible]	8

P 4:37 Off 4:38½ — Time 23 4 5 — 48 — 1:15

Premio al ganador 400 pesos. Ganador, yegua de 5 años hija de Chance Play y Sunny Ann, propiedad de Antonio Aloso. Arrancada buena, ganador fácilmente, placé lo mismo. Chance It tomó la punta desde la arrancada, fué sacudida por su jinete al entrar en la recta y no estuvo nunca en peligro. Magic Arrow persiguió de cerca al ganador, pero no pudo amenazarlo seriamente en ningún instate. Adolph Krasa hizo buena carrera.
Chance It 2.80; 2.20; 2.60; Magic Arrow 2.60; 2.60. Adolph Krasa 8.20.

208 ORIENTAL PARK, CUBA — QUINTA CARRERA 5 Furlongs — 3YO&Up — Purse $500 Claiming

Ind	Horses	W	PP	St	¼	½	¾	Str	Fin	Jockey	O	C
194^3	Bubblico	107	3	2		1^1	$1^{1½}$	1^2	1^1	J Jacobs	7-5	1
197	Pendulum	*110b	4	4		6½	6^3	5½	2^2	A de Lara	4	4
198	Billycoo	*110b	2	3		$5^{1½}$	5^1	6^1	3½	A Prieto	3	3
192	Camaguey	*105b	8	5		3^{nk}	3^2	2^{hd}	4^1	J Marrero	12	12
193	Honest John	115	5	7		7^2	7^1	8^3	5^{hd}	C Watters	8	8
862	Miss Delight	110	6	9		8^1	8½	7^1	6^2	A F Martinz	20	20
193	Ima Highone	*105b	7	6		2½	2^{hd}	3^1	7^1	FFernandz	2½	2½
356	Broken Stone	*110b	1	1		4^2	4^1	4^1	8^{hd}	AJFrnand'z	8	8
199	Kenny Boy	*111b	9	8		9	9	9	9	F Perez	10	10

P 5:07 Off 5:09½ — Time 24 — 49 — 1:02 4 5

Premio al ganador 400 pesos. Ganador, potranca de 4 años, hija de Bubbling Over y Carico, propiedad de S. S . Friedlein. Arrancada buena, ganador bajo el látigo, placé lo mismo. Bubblico se estaba cansando al final. Pendulum finalizó lleno de velocidad después de arrancar lentamente. Billycoo cerró buena brecha.
Bubblico 4.00; 2.80; 2.20; Pendulum 3.00; 2.20; Billycoo 2.80.

209 ORIENTAL PARK, CUBA — SEXTA CARRERA 5 Furlongs. Fifth Avenue — 3YO&Up — Purse $500 Claiming

Ind	Horses	W	PP	St	¼	½	¾	Str	Fin	Jockey	O	C
192^2	Liberty Ace	115b	3	3		4^1	2^{hd}	1^{hd}	$1^{1½}$	J Jacobs	2½	2½
196	Camp Boss	*110	1	1		$6^{1½}$	5^{hd}	3½	2½	A de Lara	6	6
201^2	Sydka	*105	5	6		6^1	6^1	4^1	3no	J Hidalgo	8 5	1
(192)	Oh Ray	*109b	8	5		3^1	1^{nk}	2^2	4^2	FFernandz	8-5	8-5
201	Dome	*110	6	7		7^2	7^1	7^1	5^2	J Marrero	6	6
	Barcelona Pete	115	4	8		8	8	8	6^5	J Paz	20	20
192^4	Edward D.	*97b	7	4		2^{nk}	3^{nk}	6^{hd}	7^4	A F Martinz	8	8
192^2	Sleive's Pride	*112b	2	2		1½	4½	5½	8	J Johnson	6	6

P 5:36 Off 5:42 — Time 23 4-5 — 49 — 1:02

Premio al ganador 400 pesos. Ganador, jaca de 7 años, hija de American Ace y Our Betsy, propiedad de S.S. Freidlein. Arrancada pobre, ganador bajo el látigo, placé lo mismo. Libertay Ace terminó con rapidez y mantuvo a distancia a sus contrarios. Camp Boss arrancó bien, fué contenida cuando lo superaron y terminó bien. Sydka cerró vigorosamete. Oh Ray se debilitó al final.
Liberty Ace 8.80; 5.20; 3.80; Camp Boss 32.80; 7.60; Sydka 3.00.

210 ORIENTAL PARK, CUBA — SEPTIMA CARRERA 1 Mile & 50 Yards — 3YO&Up — Purse $500 Claiming

Ind	Horses	W	PP	St	¼	½	¾	Str	Fin	Jockey	O	C
(199)	La Golondrina	*102	2	1	2	2^1	1½	1^1	1^2	FFernandez	1	4-5
203^4	Gabrielle	*105b	6	6	7	7	4½	2^2	2^4	A de Lara	3	3
197	Mintmagi	112b	7	5	4^2	3^{hd}	5^{hd}	3^{hd}	3no	J Paz	3	3
194^4	Tullihoo	107b	3	4	3^{hd}	4^2	3^{hd}	$4^{1½}$	4^4	J Johnson	3	2½
203	Old William	112	4	7	6^1	5^{hd}	6^{hd}	5^3	5^5	G Terhune	20	20
202^1	Ulverston	112	1	2	5^5	6^{nk}	7	6^2	6^5	T Sanchez	6	6
[illegible]	Canonazo	112b	5	3	$1^{1½}$	1^2	2^1	7	7	G Moore	10	10

P 6:07 Off 6:07½ — Time 24 2-5 — 49 — 1:16 — 1:43 — 1:47

Premio al ganador 400 pesos. Ganador, yegua de 8 años, hija de Flying Ebony y Azalea, propiedad de Leonardo Pérez. Arrancada buena, ganador fácilmente, placé lo mismo. La Golondrina estaba contenida al final. Gabrielle trabajó su posición por fuera y terminó con velocidad, Mintmagi, factor de primera fila en todo el trayecto duró más que Tullihoo.
La Golondrina 4.80; 2.80; 2.60; Gabrielle 3.20; 3.20; Mintmagi 3.20.

M.E.C.D. 2016

AUNQUE QUIETO, EL MERCADO DE COSTO Y FLETE MANTUVO SU FIRMEZA DEL DIA ANTERIOR

El alza se ha operado, pese a las existencias de crudos en manos de los refinadores

Durante la corta sesión de ayer, la Bolsa del Azúcar de Nueva York, negoció 8,150 toneladas. Sostenidos los precios. En algunas posiciones tuvieron pequeñas alzas

Las noticias recibidas ayer, del mercado de crudos, de costo y flete se concretan a confirmar la firmeza acentuada a última hora del viernes con las ventas, ex-almacén Nueva York, hasta 2.85, o su equivalente 1.95, según información detallada que dimos en nuestra anterior edición.

El mercado de futuros actuó irregular durante la corta sesión de ayer. Se vendieron en la Bolsa del Azúcar de New York, 8,150 toneladas solamente.

No experimentó cambio el mercado del refino. Los nuevos pedidos fueron regulares.

Resumiendo la semana azucarera los señores Luis Mendoza y Compañía, dicen como sigue:

Con el comienzo del nuevo año, se ha desarrollado un tono de fuerte optimismo en los mercados azucareros, reflejado en alzas cuantiosas en las cotizaciones, a pesar de las considerables existencias de azúcares crudos en manos de refinadores y operadores.

En el mercado de crudos de embarque, se conoció de una venta de 5,000 toneladas de Cuba, a flote, al precio de 1.82c., c&f, y de 10,000 sacos ex-almacén Nueva York, a 2.83c, igual a 1.93c, c&f, a refinadores: alza de 20 puntos sobre la última venta de 1934 de estos azúcares así como de 3 cargamentos de Puerto Rico, para pronto embarque, y de 20,000 sacos ex-almacén Nueva York a 2.80c, 2.81c, 2.82c y 2.85c costo y flete.

El Comité de Permisos autorizó ventas de 1,950 toneladas a 1.70c; de 5,000 a 1.82s c&f, y de 2,180 toneladas para fijar precio durante los primeros tres meses del año; efectuadas en los últimos días de diciembre pasado.

La Bolsa de Futuros estuvo encalmada el día 31 de diciembre, pero desde su reapertura el día 2 ha registrado gran actividad y fuerza, tanto en las operaciones en la forma de contratos número 1, que solamente admite la entrega de crudos de Cuba, como en la forma de contrato número 3, que se inauguró el día 2, y que admite la entrega de crudos libres de derechos. La Junta de Gobierno de la Bolsa fijó en 2.33c el tipo de liquidación de los contratos de la posición de diciembre de 1934 aúnpendientes. Al cierre de hoy, las cotizaciones acusan alzas de 7 a 9 puntos en comparación con el cierre del sábado pasado.

El mercado de Londres continuó muy quieto, pero más firme, pidiendo los vendedores el equivalente a 0.82½c libre a bordo Cuba, y habiendo los refinadores ingleses aumentado sus cotizaciones básicas en 1½ peniques.

Durante la semana terminada el 22 de diciembre, todos los refinadores de los Estados Unidos derritieron 60 000 toneladas, contra 70,000 en la semana anterior y 40,000 en la semana correspondiente del año anterior. Sus entregas al comercio ascendieron a 80,647 toneladas, valor en crudo, contra 69,895 en la semana anterior y 53,765 en 1933. Los refinadores al Norte del Cabo Hatteras derritieron durante la semana pasada 11.474 toneladas, contra 33,141 en la semana anterior y unas 13,000 en igual semana del año anterior, mientras que los arribos de crudos a los mencionados puertos ascendieron a 68,252 toneladas, contra 55 084 en la semana anterior y unas 17,000 en 1933. Los operadores recibieron 21,168 toneladas y dichos refinadores 47.184, aumentando sus existencias el sábado pasado en 35,610 a 208 980 toneladas, contra unas 56,000 en igual fecha de 1933.

Según una conocida casa azucarera de Nueva York, las exportaciones de refino de los Estados Unidos durante los primeros 11 meses de 1934, ascendieron a 103,377 toneladas largas, contra 42,218 toneladas durante igual período de 1933, o sea un aumento de 61,159 toneladas, o aproximadamente el 145%. Para conseguir el reintegro de derechos pagados sobre la materia prima usada («drawback»), los refinadores solamente exportan azúcar refinado de crudos de derechos plenos (cuya cuota total para el año 1934 fué solamente de unas 18,000 toneladas) y de crudos de Cuba, pudiendo de esta manera competir con los refinadores extranjeros.

Las exportaciones de Cuba durante la semana pasada ascendieron a 77,079 toneladas, de las cuales 54.797 fueron a los Estados Unidos, 15,520 al Reino Unido y 6,762 a Francia.

TABACO

A lo que ayer dijimos acerca del mercado, nada tenemos que añadir. Ello no es extraño después de lo que hemos apuntado estos días, y menos sorprendente tratándose de mañana de sábado. Nuestro resumen de las ventas y entradas durante la semana, que daremos en próxima información, tan pronto lo terminemos, confirmará que los seis días transcurridos no ofrecieron otra cosa interesante que la visita de Emil Klein, de cuyas compras conoceremos bien pronto, o cuando los registros se veritiquen. No ha sido tanto como otras veces. Y ello ratifica también que no bastan los precios razonables de nuestra materia prima y la rebaja del arancel americano, para que los fbricantes de los Estados Unidos no lleven más de lo que nos han estado crомprando durante los últimos años. La mejoría económica en la gran República; la vuelta de los fumadores a comprar mejores vitolas que las que actualmente fuman, y el aumento del consuo a mayores precios el vitolaje, so nlos factores que determinarán una acción mayor de compras por aquellos manufactureros. Mayor y de clases mejores, que es lo que nuestro mercado necesita para vender las tripas limpias a precios que no sean ruinosos.

MERCADO DE GRANOS

Cierre ayer, en Chicago, recibido por el hilo directo de Luis Mendoza y Compañía:

Trigo:	
Mayo	160⅝
Julio	94
Septiembre	92⅜
Maiz:	
Mayo	90⅜
Julio	85¾
Septiembre	82⅝
Avena:	
Mpyo	54
Septiembre	48
Centeno:	
Mayo	76
Trigo Winnepeg:	
Mayo	83¾
Julio	84⅜

COTIZACIONES DE LA BOLSA DE NEW YORK DE LOS AZUCARES CRUDOS FUTUROS

Enero 5 de 1935. — (Por el hilo directo de Luis Mendoza y Compañía)

Anterior	Meses	Abre	Max.	Min.	Cierre
1.93	Enero	1.93	1.95	1.93	1.94
1.93	Marzo	1.93	1.93	1.92	1.92
1.97	Mayo	1.97	1.97	1.94	1.95
2.00	Julio	2.00	2.00	1.99	1.99
2.04	Septiembre	2.04	2.04	2.02	2.02
2.10	Diciembre	2.09	2.09	2.08	2.07

COTIZACIONES DE AZUCARES

APRECIACION DEL MERCADO, POR LUIS MENDOZA Y CIA.

Habana, Enero 5 de 1935.—12 M.

AZUCAR CENTRIFUGA.	Anterior	Hoy
Costo y flete, N. Y. (entrega Enero)	1.88	1.88
Almacén Afianzado New York	—	—
L. a B. Cuba, azúcares exportables a E.U. cuota 1934	1.77	1.77
L. a B. Cuba, azúcares sobrantes adic. a E.U. 1934	1.77	1.77
Libre a bordo Cuba emb. Estados Unidos 1935 ret.	1.82	1.82
Libre a bordo Cuba emb. otros países, 1934	0.82	0.84
L. a B. Cuba. Promedio 4 cuotas	—	—
AZUCAR REFINO.		
De Ref. Americanas en New York menos 2%	4.30	4.30
De Ref. Americanas. en N.Y., 2da mano menos 2%	4.30	4.30
De Ref. Insulares, New York menos 2%	4.25	4.25
Consumo local en la Habana con impuestos pagados	2.52	2.52

EVITE ACCIDENTES VIAJANDO EN TRANVIA

GODOY & MALARET
SEGUROS Y FIANZAS (Insurance and Bonding)
Teléfono M-9866
AGUIAR 77
HABANA, CUBA

LAS ELECCIONES EN EL CENTRO DE DETALLISTAS

Esta tarde tendrá efecto en el «Centro de Detallistas de la Habana», la Junta General Extraordinaria de Elecciones. Se elegirán por dos años a las personas que han de cubrir los cargos de Presidente General, Vicepresidente Segundo, Secretario General, Vicetesorero y quince Vocales. Y por un año, un Vocal.

GANADO

LOS PRECIOS EN PIE

Precios pagados por compradores, entregados el vacuno, en el punto de origen, y en esta capital, el de cerda y lanar.

	Ctvs. Libra
Vacuno, a	3
Cerda, de 7 a	8
Lanar, a	2½

LOS PRECIOS DE LA CARNE

Los precios que rigen en los Mataderos de esta capital para las carnes son los siguientes:

	Ctvs. Kilo
Vacuno, de 13 a	14
Cerda, de 25 a	30
Lanar de 15 a	20

MATADERO DE LUYANO

Se sacrificaron en el Matadero de Luyanó:

	Cabezas
Vacuno	105
Cerdos	90
Carneros	40

MATADERO INDUSTRIAL

Se sacrificaron en el Matadero Industrial:

Vacuno	313
Cerdos	213
Carneros	47

CARROS ENTRADOS

No hubo.

MERCADO DE MANTECA

Cierre ayer, en Chicago, por el hilo directo de Luis Mendoza y Cía.:

Enero	12.85
Mayo	13.20
Julio	13.35
Septiembre	13.45
Granel	12.30

LAS COMPENSACIONES DEL HABANA CLEARING HOUSE

Las compensaciones de cheques entre los Bancos asociados al Habana Clearing House durante la semana, fueron como sigue:

Diciembre 31	$ 1.495,965.73
Enero 2	„ 1.553,050.58
« 3	„ 1.519.175.48
« 4	„ 1.196 561.15
« 5	„ 1.306,672.31
Total	$ 7.71,425.25
Semanta anterior	„ 7.348,730.46
De menos	$ 277,305.21

MERCADO DE CAFE

Ciere ayer, en New York, por el hilo directo de Luis Mendoza y Cía.:

Enero	6.99
Marzo	7.20
Mayo	7.34
Julio	7.44
Septiembre	7.54
Diciembre	7.63

SUSCRIBASE Y ANUNCIESE EN EL «DIARIO DE LA MARINA»

ARRIBOS Y EXPORTACIONES

Arribos, Exportación, Consumo y Existencias de azúcares en los puertos de Cuba, por años naturales, sin distinción de zafras. Toneladas de 2240 libras. Conversión de sacos a toneladas a la base de 6.8923 por 1. Embarques de refinado convertidos a su equivalente en crudos.

Semana terminada diciembre 29:	
Arribos	74.954
Exportación	77.079
Existencias	240.096
Total desde enero 1:	
Arribos	2.361.048
Exportación	2.317.157
Consumo	50.038
COMPARACION CON EL AÑO ANTERIOR	
Semana terminada diciembre 30:	
Arribos	32.270
Exportación	84.824
Consumo	34
Existencias	246.248
Total desde enero 1:	
Arribos	2.120.274
Exportación	2.341.110
Consumo	71.211

EXPORTACION

Semana	
N.Y., Fila, Boston, Balt	37.023
Nueva Orleans	11.601
Savannah	2.805
Norfolk y Ptos. At. y Golfo	3.368
R. Unido y R.U. órdenes	15.520
Francia	6.762
	77.079
1934. Total hasta Diciembre 29	
N.Y., Fila, Boston y Balt.	1.147.025
Nueva Orleans	158.967
Savannah	44.984
Galveston, Texas, Houston.	52.905
Norfolk y Ptos. At. Golfo	149.877
Canadá	23.261
R. Unido y R.U. órdenes	559.765
Francia	105.114
Holanda	19.118
Japón, China y Hong Kong	6.827
Otros países	49.314
	2.317.157
1933 Total hasta diciembre 30	
N.Y., Fila, Boston y Balt	958.075
Nueva Orleans	167.082
Savannah	63.316
Galveston, Texas y Houston	65.593
Norfolk y Ptos. At. y Golfo	123.762
Oeste E.U. y Ptos. G Lagos	12.841
Canadá	41.306
R. Unido y R.U. órdenes	732.052
Francia	109.888
Holanda	4.345
Japón, China y Hong Kong	24.174
Otros países	38.676
	2.341.110

RESUMEN

Enero 1 a diciembre 29, 1934	
Europa	715.854
Canadá	23.261
Varios	24.284
	763.399
E.U. (a)	1.553.758
	2.317.157
Enero 1 a diciembre 30, 1933	
Europa	856.258
Canadá	41.306
Varios	52.877
	950.441
E. U. (b)	1.390.669
	2.341.110

(a) Incluye 102.576 toneladas para reexportar.
(b) Incluye 33.332 toneladas para reexportar.

Lamborn, Hutchings y Co.
Dpto. de Estadística.

Bolsa de New York

Cierre de ayer por el hilo directo de L. Mendoza y Ca.

—A—	
Am. Radiator	16
Adams. Expr.	7
Air. Reducc.	114¼
Alaska Jun.	19⅜
Alleghany	1¾
Allied Chem.	140½
Allis Chal.	17⅛
Amer. Can	116
Am. Car. Fou.	19¼
Am. F. Pow.	5
Amer. Ice.	3¾
Amer. Inter.	6½
Amer. Loco	18¾
Am. P. Light	3⅜
Amer. Smel	39½
Amer. Sugar	66¾
Am. Sug., p.	—
Amer. T. and T.	105½
Am. Tobac. «A»	84¼
Am. Tobac. «B»	85¼
Am. W. works	14⅜
Am. Woolen	8⅝
Anaconda C.	12
Atchison	54
Atlan. Coast	36
Atlan. Ref.	25⅜
Ass. D. Goods	12½
Auburn Auto	28⅛
Aviat. Cor.	5½
Amer. Bank	—
Amer. Metal	16½
—B—	
Baldwin Lo.	5⅞
Balt. and Ohio	14⅜
Bendix Avi.	16⅞
Best and Co.	35½
Beth. Steel	33
Borden Co.	25
Briggs	28
Brook Man.	40⅜
Byers A. M.	19½
—C—	
Can. Pacif.	13¼
Cann. Mills	34
Case T. Mach	59¼
C. de Pasco	46¼
Ches. and Ohio	44⅞
Chi. R. Isl.	2¼
Chrysler	42¼
Coca Cola	164½
Col. Carbon	74½
Comm. and Sout	1⅛
Congoleum	34⅛
Cons. Cigar	—
Cons. Gas	20¼
Cons. Oil	8⅜
Cont. Can	65⅞
Cont. Oil	19
Corn Prod.	66
Coty Inc.	6½
Cuba Co.	1⅜
Cub. Amer. S.	6½
C. Am. Sug., p.	46
Cmm-l. Solv.	23
Chesapeake	44¼
Col. Fuel	4½
Cruc. Steel	24¼
Cons. R. Cuba	—
—D—	
Del. Hudson	42
Del. and Lack	18¼
Drug. Inc.	13
Dupont	98
—E—	
East. Kodak	116⅝
El. Auto Lit.	28½
El. Pow. Lig.	2⅞
Elec. Bond	6⅞
Erie (R. R.)	—
—F—	
Fox Film C.	—
Frep. Texas	25⅛
—G—	
Gen. A. Tank	37⅝
Gen. Asphalt	17¼
Gen. Elec.	22½
Gen. Foods	33¼
Gen. Motros	34
Gen. Sig. R.	29¾
Gillet Saf.	13⅜
Gimbel Bros	3⅞
Gold Dust.	17⅝
Goodrich R.	11⅛
Goodyear	26¼
Gen. Bronze	6⅝
Great North	16⅞
—H—	
Hershey, com.	—
Homestake	—
Houston Oil	17
Hudson Mot.	12⅝
—I—	
Illi. Cent.	16¾
Interb. R. T.	15½
I. B. Machine	152
Int. Cement	32⅜
Int. Nickel	24⅛
Inter. Tel.	9⅜
Illin. Gla.	—
—J—	
Johns Mansv.	57
—K—	
Kroger Groc.	28⅜
Kresge S. S.	21½
Kelvinator	17⅛
Kennecot	18
—L—	
Lambert Co.	28
Ligg. Myers	109
Loew-s Inc.	34
Loose Wiles	35
Lorillard	21
Louisv. Nas.	—
Ludlum Stl.	17¼
Lehman Cor.	72⅜
Liquid. Carb.	29¾
—M—	
Macy (H. R.)	42⅞
May Dep-t.	—
Montgomery	29¾
Miss Pac., c.	2¾
Miss. Pac. p.	—
Murray Corp.	7⅞
—N—	
Nash	19¼
Nat-l. Dist.	28½
Nat-l. Bisc.	30
Nat-l. Cash.	17⅜
Nat-l. Dairy	16¾
Nat-l. P. Li.	7¼
N. Y. Central	21
North. Amer.	12⅝
Norfolk and W.	—
Nort. Pacif.	20⅞
—O—	
Ohio Oil	10½
Otis Elev.	14¾
—P—	
Packard Mot.	5¾
Paramount	3½
Pennsylvann.	24⅜
J. C. Penney	70
Pullman Co.	48⅝
Pub. Serv.	25½
Proc. Gamble	44¼
Pure Oil	7½
Puerto Rico	—
—R—	
Radio Corp.	5⅜
Rep. I. Steel	15
Reynolds	51⅜
Royal Dutch	30¼
—S—	
Safeway Sts.	—
Sears Roeb.	40¼
Simmons Co.	10
Soc. Vacuun	14⅝
St. Paul. p.	4⅜
So. Pacific	18½
South. Ry.	15⅞
Stan Brands	18¾
Stand Gas.	4¼
Stan. N. J.	43½
Stan Oil C.	31¾
Stewart War.	9¼
Studebaker	3¼
Sun Oil	—
—T—	
Texas Co.	21
Texas Gulf.	34⅞
Timken Roll	35¾
—U—	
Union Carb	47¾
U. Pacific	108½
Union Oil	16¼
United Cor.	2⅞
Uni. Cor., pfd.	24¼
Unit. Fruit	75
U. S. Rubber	—
U. S. Steey	39⅛
U. Aircraft	14½
U. S. Ind., Alc.	44
—V—	
Vanadium	21
—W—	
Warner Bros	4½
West. Union	35⅝
West. Elec.	36⅝
Woolworth	54⅜
W. Wrigley	79

CAMBIOS

Tipos de venta, al cierre, ayer en Bancos de esta capital:

New York, cable	1/10P.
New York, vista	1/10P.
Londres, cable	4.93
Londres, vista	4.92¾
Madrid, cable	13.76
Madrid, vista	13.75
París, cable	6.64
París vista	6.63
Italia, cable	8.61
Italia, vista	8.60
Bélgica, cable	23.62
Bélgica, vista	23.60
Alemania, cable	40.40
Alemania, vista	40.35
Hong Kong, cable	43.25
Hong Kong, vista	43.20
Toronto, cable	1⅝P.
Toronto, vista	⅞P.
Amsterdam, cable	68.05
Amsterdam, vista	68.00
Buenos Aires, cable	25.48
Buenos Aires, vista	25.46
Suiza, cable	32.60
Suiza, vista	32.58

COTIZACION OFICIAL PARA EL AZUCAR A EE. UNIDOS

Enero 7.

El precio para el azúcar cotización «pronta entrega» (spot) señalado para hoy, por el Comité de Permisos de Exportación creado por el Decreto-ley 456 para ventas en Nueva York, es de:

2.185 cts.

libra, costo y flete, 96 grados de polarización.

Aclaración

El Sub-Comité de Permisos de Exportación aclara que la anterior «cotización pronta entrega» no es el precio promedio oficial del azúcar, el cual se fija por la Secretaría de Agricultura. La anterior cotización sólo indica que a menos de ese precio no podrá venderse en Cuba azúcar para exportar a los Estados Unidos de América.

El Oro y la Plata

Cotizaciones, al cierre ayer, en la Bolsa de la Habana:

	Comp.	Vend.
Al contado:		
Plata contra billete americano	98	98½
Oro acuñado con oro americano	160	163
A un mes fecha:		
Plata contra billete americano		—
Oro contra billete americano		—

¡NO espere a que el falsificador de cheques le de una lección!
PROTEJA SUS FONDOS EN EL BANCO
Adquiera en el acto una Protectora TODD. 6 Modelos diversos. Una al alcance de cada bolsillo.
J. T. GUTIERREZ
Apartado 1911 Galiano 14
Teléf. A-8704 HABANA

Precio de los tomates en el mercado de E. U.

Algunos lugs subastados en Nueva York se pagaron al precio extra de $3.55

Se recibió el día 3 en la Oficina para Industrias varias, del Jefe de la Agrícola Mercantil establecida en New York, un informe en el que da cuenta de los precios alcanzados por los tomates cubanos, en la subasta efectuada el día 26 de Diciembre en el mercado de New York.

El informe dice lo siguiente:

«Se subastaron 40.618 lugs, de los cuales fueron 18.910 de la calidad Extra Fancy, dividida en la siguiente forma: 510 lugs, de 5x6 de dos pesos sesenta y cinco a tres pesos cincuenta y cinco centavos; 3.466 lugs, de 6x6 de dos pesos sesenta y cinco a tres pesos cincuenta y ocho centavos; 7.272 lugs, de 6x7 de un peso ochenta a dos pesos sesenta centavos; 2,677 lugs, dt 7x7 de un peso veinte y cinco a dos pesos cuarenta y cinco centavos; 384 lugs, de 7x7 de un peso cuarenta a dos pesos veinte centavos; 868 lugs, de 7x8 de un peso veinte y cinco a dos pesos; 285 lugs, de 6x7x6 de un peso ochenta a dos pesos veinte y cinco centavos. De la marca Fancy; 10.481 lugs; 339 de 5x6 de dos pesos trenta a dos pesos sesenta centavos; 2,281 lugs, de 6x6 de dos pesos cinco centavos a dos pesos sesenta centavos; 3,836 lugs de 6x7 de un peso cincuenta a dos pesoos veinte y cinco centavos; 1,040 lugs de 7x7 de un peso, treinta a dos pesos cinco centavos; 2.410 lugs de 7x6x7 de un peso treihta y cinco a dos pesos diez centavos; 43 lugs de 7x8 de un peso veinte y cinco a un peso cincuenta centavosé 511 lugs de 6x7x6 de un peso trienta y cinco a un peso noventa centavos. De la calidad Fancy Inferior 6,400 lugs; de 5x6 de un peso ochenta y cinco a dos pesos veinte y cinco centavos; 1,441 lugs de 6x6 de dos pesos a dos pesos veinte y cinco centavos; 2,689 lugs de 6x7 de un peso cincuenta a dos pesos veinte y cinco centavos; 481 lugs de 7x7 de un peso treinta a un peso ochenta y cinco centacos; 1,061 lugs de 7x6x7 de un peso cuarenta centavos; a dos pesos treinta centavos; 104 lugs de 7x8 de un peso veinte a un peso cincuenta centavos; 347 lugs de 6x7x6 de un peso treinta y ocho a un peso setenta centavos. De la calidad Choice 4,827 lugs; 117 lugs de 5x6 de un peso treinta y cinco a un peso noventa y cinco centavos; 985 lugs de 6x6 de un peso veinte a un peso noventa y cinco centavos; 1,354 lugs de 6x7 de un peso veinte y cinco a un peso ochenta y cinco centavos; 557 lugs de 7x7 de un peso a un peso sesenta y cinco centavos; 1,027 lugs de 7x6x7 de un peso diez a un peso ochenta y cinco centavos 73 lugs de 7x8 de un peso veinte y cinco a un peso cuarenta y cinco centavos; 614 lugs de 6x7x6 de un peso quince a un peso ochenta centavos.

También se subastaron 34 huacales, las marcas «La Matilde y Lucrativa» huacales de 120 a tres pesos; huacales de 144 a un peso ochenta y ocho centavos; tres pesos treinta y ocho centavos y tres pesos cincuenta centavos; huacales de 180 a un peso ochenta y ocho centavos; dos pesos sesenta y tres centavos; y dos pesos sesenta y cinco centavos; huacales de 216 a dos pesos».

Cotizaciones

NUEVA YORK, enero 5. AP. Cotizaciones al cierre de la Bolsa de New York:

Acciones 494.470.
Bonos: $7.630.100.

COTIZACION DE LA PESETA

La peseta española se cotizó al cierre del mercado, ayer, a razón de 7.26.74 por dólar.

COTIZACION DEL FRANCO

El franco francés se cotizó ayer, el cierre del mercado, a razón de 15.06 por dólar.

COTIZACION DE LA LIBRA

La libra esterlina se cotizó ayer, en el mercado local, a $4.93.

HABANA CLEARING HOUSE

Las compensaciones de cheques entre los Bancos asociados al Habana Clearing House, ascendieron en la liquidación de ayer a la suma de $1.306.672.31.

Bonos de Cuba

Cierre ayer en New York, recibido por el hilo directo de Luis Mendoza y Compañía:

	Comp.	Vend.
República de Cuba:		
Speyer, 5%	94⅝	96½
Speyer, 4½%	85	—
Morgan, 5%	80	93
Morgan, 5½%	77	77¾
O. Públicas, 5%	24¼	25
Hav. Elec. Ry., 5%	29	31⅞
Hav. Elec. Ry., 5½%	5	8
Cuba Railroad, 5%	31	32
Cuba Railroad, 5½%	27	30
Cuba Northen, 7½	38	38½
Eastern Sugar, 7½	9	9½
Manatí Sugar, 7	13	21
Inte. Tel.	70½	71

ACCIONES DE LOS BANCOS

Cierre ayer, en New York, recibido por el hilo directo de Luis Mendoza y Compañía:

City	22⅜
Chase	25⅜
Guaranty	300
Irving	14⅜
Bankers	55
Chenical	39
First National	1.500
Royal Bank	165
Boston	28¼

MERCADO DE PIELES

Cierre ayer, en New York, por el hilo directo de Luis Mendoza y Cía.:

Nuevo:	
Marzo	9.80
Junio	10.18
Septiembre	10.50
Diciembre	10.80
Viejo:	
Marzo	—
Junio	—

El prestigio de su negocio o profesión, exige un domicilio adecuado
Nosotros se lo ofrecemos:
Inmejorable situación comercial, cerca de la lonja, aduana, correos, muelles, ayuntamiento, secretaría de agricultura, bancos etc.
Todos los requisitos modernos.
VISITENOS Y SE CONVENCERA
EDIFICIO CASTELEIRO - VIZOSO - Oficios 18

Bolsa de la Habana

Ultimas cotizaciones de ayer en la Bolsa de la Habana

COTIZACION OFICIAL

Bonos y Obligaciones	Comp.	Vend.
República de Cuba:		
Speyer, 1904	94	102
Deuda Int., 1905	69	71
Cuatro y medio, 1909	84	—
Morgan, 1914	80	—
Morgan, 5½, 1923	78½	81½
O. Públicas, 5½, 1945	24	26
Obligs. Oro, 5½, 1935	18	—
Recibos de Depósito de Obligs. Oro	6	15
Azúcar, 5½, 1940	84	100
Rep. Cuba, Morgan (Seriados) 5½% — 1927:		
G. Vence 1 julio 1934	80	100
H. Vence 1 julio 1935	73	90
I. Vence 1 julio 1936	71	90
J. Vence 1 julio 1937	70	85
Ayunt. Hab. 1a. Hipt.	80	—
Ayunt. Hab. 2a. Hipt	80	—
Centro Asturiano	40½	—
B. Territorial Serie B	—	—
Cervecera	23	40
Cervecera. Obli. no hip.	4	7
Gas	93	—
Hav. Elec. (Consol.)	33	40
Hav. Elec., Debentures, Oblig. no hip.	5½	7
Jarcia Matanzas	90	—
Edificio La Metropolitana, S. A.	18	—
Mercados de Abasto y Consumo 1a. Hip.	—	—
Nueva Fábrica de Hielo	90	—
Papelera Serie B	71	—
Teléfono	60	—
Unidos	12	—

ACCIONES

	Comp.	Vend.
Banco Territorial	—	—
B. Territorial (Benef.)	—	—
Cervecera	22	—
F. C. Consolidados de Cuba, P	2¾	3½
Cuba, R. R.	5	8
Fibras y Jarcia	10	—
Hav. Elec. Utilities Co., P. 6 por 100	16	19
Hav. Elec. Utilities Co., P. 5 por 100	7	12
Hav. Elec. Railway Co., preferidas	3½	7
. Elec. Railway Co., ...nes	½	2
P.	22	36
..., P. Ex-Dvdo. en Acciones	22	36
Jarcia, C	3	—
Licorera de Cuba	3	6
Metropolitan Auto	96½	—
Naviera, P	5	10
Naviera, C	1	3
Nueva Fábrica de Hielo	100	—
Nueva Fábrica de Hielo, beneficiarias	19	23
Perfumería, P	—	—
Perfumería, C	—	—
Pesca, P	20	—
Pesca, C	4	—
Teléfono, P	16	28
Teléfono, C	6	—
Unidos	2¾	3½
Unión Oil	1	4

COTIZACION A TERMINO

Ayer, a las 11.30 a. m.
Vencimiento: Enero 31

Bonos y Obligaciones	Comp.	Vend.
República de Cuba:		
Speyer, 5 por 100	94	102
Deuda Interior	69	71
Speyer, 4½ por 100	84½	—
Morgan, 5 por 100	82	—
Morgan, 5½ por 100	78½	82
O. Públicas, 1945	24	26
Obligaciones Oro	18	40
Recibos de Depósitos de Obligs. Oro	8	14
Azúcar	84	—
Julio 1934, G. Morgan	79	92
Julio 1935, H. Morgan	74	—
Julio 1936, I. Morgan	72	—
Julio 1937, J. Morgan	70	—
Ayuntamiento, 1a.	80	—
Ayuntamiento, 2a.	80	—
Centro Asturiano	41	—
Cervecera Internacional	23	40
Cervecera Internacional, Oblig. no hip.	4	7
Gas y Electricidad	93	—
Hav. Elec. Ry. Co.	32	40
Hav. Elec. Ry. Comp., Obligs. no hip.	5½	7
Jarcia de Matanzas	90	—
Nueva Fábrica de Hielo	90	—
P. Cubana Serie B	71	—
Cuban Telephone Co.	60	—
Unidos	12	—

ACCIONES

	Comp.	Vend.
Cervecera Internacional	24	—
F. C. Consoy. (Pref.)	2½	3¾
Cuba Railroad, P	5	9
H. E. Utilities, Prefs.	15	20
H. E. Utilities, Pretes	7	11
Hav. Elec. Ry. Co., P	3¼	7
Jarcia, P	20	40
Jarcia, Ex-Div. en Acciones	22	36
Jarcia, C	3	6
Licorera de Cuba	3	6
Naviera, P	5	12
Naviera, C	1	3
Nueva Fábrica de Hielo	100	—
Nueva Fábrica de Hielo, beneficiarias	18	24
Teléfonos, P	16	28
Ferrocarriles Unidos	2¾	4
Unión Oil Company	1	4

VALORES

Mantuvieron ayer, la firmeza de los días anteriores, los bonos de la República y de las empresas y compañías que hemos mencionado estos días. Igual decimos de las acciones que han merecido un comentario nuestro. Los demás valores que se cotizan en la Bolsa de la Habana, no experimentaron cambio, favorable o adverso, que deba destacarse.

El mercado, después de la corta sesión del día, cerró bajo la impresión optimista que hemos trasmitido a nuestros lectores últimamente, con los factores que la producen.

Se recibieron ayer desde New York, por el hilo directo, los informes que vamos a reproducir de las compañías que mencionamos.

Los Ferrocarriles Consolidados de Cuba sufrieron en el tercer trimestre una pérdida neta de $5 400 contra pérdida neta de $3,600. Los Consolidados y sus subsidiarios sufrieron en total una pérdida neta de $298 000, contra pérdida neta de $405,000 en el mismo trimestre de 1933.

Cuba Railroad Company sufrió en el tercer trimestre una pérdida neta de $158 000 contra pérdida neta de $313,000 en aquel período de 1933 Cuba Company sufrió en el tercer trimestre una pérdida de $547,000 contra pérdida de $640 000 en el mismo trimestre de 1933.

La recaudación de la Havana Electric Railway, según nota entregada ayer, es esta:

En la semana terminada en diciembre 30 de 1934	$ 46 291.95
En igual período del año de 1933	„ 49,374.30
Diferencia de menos esta semana	$ 3,082.35
Total desde enero 1ro. a diciembre 30 de 1934	„ 2.607 906.05
En igual período del año de 1933	„ 2.290,868.72
Diferencia de más este año	$ 317,037 33

CAMBIOS EN NEW YORK

Cierre ayer, en New York, por el hilo directo de Luis Mendoza y Cía.:

Libras	4.92¼
Francos	6.62½
Pesetas	13.74

MERCADO DE ALGODON

Cierre ayer, en New York, por el hilo diresto de Luis Mendoza y Cía.:

Enero	12.46
Marzo	12.56
Mayo	12.64
Julio	12.67
Octubre	12.56
Diciembre	12.62

MERCADO DE LONDRES

LONDRES, enero 5. (Por el hilo directo de LUIS MENDOZA & CIA.) El oro en barras se cotizó hoy en el mercado libre de Londres a 141 chelines 7 y medio peniques, contra 142 chelines 1 penique el viernes.

La plata se cotizó a 24 11/16, sin variación.

El dólar abrió en Londres a $4 92 1/16 contra $4.92 3/166.

Han sido adquiridas por cuenta ignorada las £250,000 en oro en barras que había disponibles en el mercado de Londires.

La plata no ha variado.

MERCADO DE METALES

Cierre ayer, en New York, por el hilo directo de Luis Mendoza y Cía.:

Nickel	35.00
Cobre	7.05
Plata	54.83
Plomo	3.70
Zinc	22.00

GANANCIAS Y PERDIDAS DE LAS EMPRESAS AMERICANAS

Maytag Co. declaró un dividendo trimestral de 75c sobre las preferidas de $3 y el dividendo trimestral ordinario de 1.50 sobre las primeras preferidas.

American Machine & Foundry se dispone a retirar el 1 de Abril la totalidad de los $454.000 que tiene pendientes en bonos al 6 por ciento, vencedores el 1 de Abril de 1939, eliminando el sobrante de capital que aparece en sus libros con la cifra de $2.357,700. Declaró el dividendo trimestral ordinario de 20c.

Nash Motors declaró su dividendo trimestral ordinario de 25c sobre las acciones comunes.

Transamerica Corp-n declaró su dividendo semestral ordinario.

BUFETE DE JOSE I. RIVERO
Notario: FELIPE RIVERO
Chacón No. 25 HABANA
Teléfonos: M-1472 A-8142

M.E.C.D. 2016

LA ASAMBLEA DEL P.C.S. ACLAMO POR UNANIMIDAD AL DR. CRUZ PRESIDENTE DE DICHO PARTIDO

Anuncios Clasificados Ultima Hora

ALQUILERES

a1 HABANA

BEERS BULLETIN

VED: ambido, 3, mes, 3h, $40
VED: ambido, 3h, gar, «FRIG», $70
AMP. ALM: 4h, gar, 10 esq 11, $35.
A. BELLA V. Bonito Chalet, am_blo., $125.
CAL. COL 5h. 2b, 2000 M frutales, $35.
SIERRA; ambido, 3h. gar. «FRIG», $80.

ALQUILADO, casa ambido en Amp. Alm a Mr. Armin Degener, de New York, 4 meses.
SE VENDE gran finca Güines, 4½ cabs, 2 casas, 6000 aguacates, 300 bbl papas, agua del río, 1000 cococ, entradas año pasado, $15.000. Protegemos a los corredores.

BEERS HAVANA Realty Specialits (Est 1906). 9½ O-Reilly st Havana A_1

ALQUILO DAMAS 56, BAJOS, SALA, comedor, cinco cuartos, informan panadería «La Tahona», Animas y Crespo, teléfono M-4527. Las llaves bodega Paula y Damas. A_1

a2 VEDADO

ALTOS VEDADO F. No. 202 DE-recha entre 21 y 23, sala, comedor dos habitaciones, precio $25. Llaves e informes en la misma. Preguntar encargada. A-2

ALQUILO EN LO MEJOR DEL VE-dado calle Línea 93 A entre 6 y 8, bajos completamente independientes del alto. Garage, portal, sala, recibidor, comedor al fondo, cuatro hermosas habitaciones, cuarto y servicio criados, cocina de gas y carbón, lavabos en las habitaciones, patio y traspatio, ventilada. Agua caliente y demás comodidades. Precio de situación. A-2

a5 J. del MONTE y la VIBORA

SAN MARIANO 46, ENTRE SAN AN-tonio y Saco, moderna, jardín, portal, sala, recibidor, 6 cuartos, baño intercalado, saleta, despensa, cocina, servicios dos garages. Llave en el 48. Informan: F-6405. A-5

a13 ALQUILERES - VARIOS

SE ALQUILA CHALET DE MAM-postería, recién construído, con todas las comodidades: jardines, frutales, garage, a cien metros del Paradero de los Trenes, en Calzada de Bejucal, entre Luz y Soto, en Arroyo Naranjo. Informan, en la misma, (Villa Cecilia), o en Compostela 42. A-13

b4 HABITACIONES

SE ALQUILA UN CUARTO EN LA azotea. Luz toda la noche, San Miguel 176. B-4

SE SOLICITAN

s1 CRIADAS y CRIADOS

SE SOLICITAN UNA CRIADA DE mano y una criada para limpiar. De 7 a 1. Calle 17 número 323. S_1

SE SOLICITA UNA CRIADA DE MAno, en la calle 8, entre 11 y 13, Reparto Almendares. S_1

SE SOLICITA UNA CRIADA ESPA-ñola, que sea trabajadora y tenga referencias. Informan: Prado 43, bajos. S-1

s3 MANEJADORAS

SOLICITO UNA JOVEN PARA MA-nejadora, dormir en el acomodo. sueldo, 6 pesos Sra. de Lloret, Santa Emilia 136, Santos Suárez. S_3

s13 SOCIOS

SOCIO: SE NECESITA, GERENTE O Comanditario, que aporte Capital y de ser posible, que tenga experiencia comercial, para explotar un gran negocio en marcha. Actualmente sin dinero, deja alguna utilidad, y con dinero, puede dejar de veinte a treinta mil pesos al año. Informes: Miguel Suárez. O-Farrill 2, Víbora. S-13

s14 VARIOS

SE NECESITA UN SEÑOR, COMO DE 50 años, para el Hospedaje de Cristina número 62, altos. Se piden referencias. S-14

SE OFRECEN

CRIADAS y CRIADOS

SE DESEA COLOCAR UN JOVEN, de primer criado. Sabe planchar ropa de caballeros y conoce de repostería. Tiene referencias de casas conocidas. Telf. A-5262. O_1

CRIADO DE MEDIANA EDAD, acostumbrado al servicio fino, con buenas referencias y garantía personal, desea colocarse para cualquier trabajo. O-Reilly 5, teléfono A-5122, José Sampedro. O_1

SE DESEA COLOCAR, UN BUEN criado de mano, joven, español, muy trabajador, sin pretensiones. Sabe cumplir bien con su obligación y tiene muy buenas recomendaciones de donde ha trabajado. Sirve bien la mesa a la rusa y ha estado con muy buenas familias. Es muy práctico en todo el esmerado servicio. Informan: A_5252. O-1

SE DESEA COLOCAR UN CRIADO español, habituado al servicio fino. Sabe hacer cocktails de todas clases. También plancha ropa de hombres. Tiene buenas referencias de familias conocidas. Telf. FO 3232. O-1

LINEA DEL PACIFICO
MALA REAL INGLESA
Próxima salida para Europa:
Vapor "ORBITA"
30.000 toneladas
Febrero 2
PARA
VIGO, CORUÑA, SANTANDER, LA PALLICE, PLYMOUTH y LIVERPOOL, CON ESCALAS EN NASSAU y BERMUDAS
Próxima salida para Centro América, Perú y Chile
Vía Kingston, Jamaica.
Vapor "ORDUÑA"
Febrero 17
Para informes DUSSAQ Co. Ltda. S. A.
Palacio del Centro Asturiano. Teléfono A-6540.

Italian Line
a España, Francia, Italia (vía New York)
por la asoleada "Ruta del Sur"
Supertrasatlánticos "REX" y "Conte di SAVOIA"
salidas semanales — travesía en cinco días y medio
Lujo, refinamiento, confort inigualados
Empedrado 4. A. BONA & Co. Telf. M-8087.
Agentes Generales.

Compañía Trasatlántica Española.
Servicios de Vapores Correos Todo el Año
(Esta Compañía mantiene servicio mensual sin interrupción durante todo el año entre Cuba y España y viceversa).
El rápido vapor correo
"CRISTOBAL COLON"
Capitán: D. Eduardo Fano
saldrá el
15 DE ENERO
PARA
VIGO, CORUÑA, GIJON, SANTANDER Y BILBAO,
—vía New York—
Para VERACRUZ . . . . Enero 10.
Espléndidas cámaras.—Tercera clase moderna.
Más informes: GARCIA & DIAZ. Ltda. Agentes Generales.
Palacio de la Lonja. Teléfonos: M-6911 y M-6912. Habana.

SE OFRECEN

COCINERAS y COCINEROS

DESEA COLOCARSE ESPAÑOLA para cocinar en casa de moralidad para servicio de un matrimonio solo, tiene referencias, si se desean, informan en Mariano y Auditor, Cerro, teléfono U1440. O_2

SE DESEA COLOCAR UNA JOVEN española para cocinar, calle 23 entre E y F, Tintorería. Telf F.4074.

SE OFRECE UN COCINERO ARABE de color, como repostero, a la americana, francesa, italiana y criolla, hablando los idiomas respectivos; tiene buenas referencias. Abdul, Calle 12 entre B y C, casa de madera, Reparto Almendares Teléfono FO-2716. O-2

s10 OFICINISTAS

SE OFRECE UN MATRIMONIO ES-pañol, sin pretensiones, para cualquier trabajo. El es chofer, con referencias. Su situación económica es muy difícil. Tiene dos hijitos enfermos y agradecería cualquer socorro de personas caritativas. Dirección: Pocito y 10, Granja Delfín, Reparto Lawton. X-2046. O-10

COMPRAS

7 MAQUINARIAS

SE DESEA COMPRAR UNA TUR-bina vertical, de 4 pulgadas, para pozo profundo, de 185 pies, de columna. Palacio de la Mortera, habitación número 102, de 12 y media a 2 p. m. C-7

VENTAS

1 CASAS

JOSE CAMPANERIA

COMPRA-VENTA DE CHALETS, CA-sas, solares y fincas rústicas. Dinero para hipotecas, Aguiar 68. M-7785

GRAN INVERSION: CERCA PRADO, edificio 4 plantas, 400 metros, esquina, comercio, apartamentos. Renta $525.00. Precio: $65,000. Otra, 2 plantas, 4 casas, 200 metros, $8,000. Campanería, Aguiar 68. M-7785.

GRAN EDIFICIO, CERCA SAN LA-zaro, monolítico, decorado, 4 plantas, 12 casas. Cada una: sala, hall, 2 cuartos grandes, baño, comedor, 200 metros. Renta: $270.00. Precio. 32 mil pesos. Campanería.

OBISPO, GRAN CASA, DOS PLAN_tas, comercio, 234 metros, $21,000. Cerca Obispo, 700 metros, 2 plantas, antigua, $14,000. Tejadillo, 2 plantas, 100 metros, $4,500. Campanería, Aguiar 68.

CASA, VENDO: MALECON, CERCA Prado, moderna, 3 plantas, decorada. Monolítica, sala, saleta, 3 habitaciones, baño intercalado, salón comedor, cuarto criados. Cada planta. $18,000. Dejo $9,000. Campanería, Aguiar 68. M-7785.

GANGA: VENDO ESQUINA, SAN Francisco, cerca Calzada, comercio, 270 metros. Renta: $50.00. Precio: $4,500. Santa Catalina, portal, sala, recibidor, cuatro cuartos, baño y comedor, $2,500. Campanería, Aguiar 68. M_7785.

GANGA: AMARGURA, CERCA AGUAcate, una planta, antigua, 5.40, por 27 metros, $3,000. Campanería, Aguiar 68 .M-7785.

VEA HOY, DOMINGO, ESTA MO-derna casa, en $1,100, con sala, comedor, 2 cuartos, baño completo intercalado, patio y cocina. Informan en la misma. Dolores 50, frente a Porvenir, letra Ñ.

VENDO, $1,500, MODERNA CASA, decorada, jardín, portal, sala, 2 habitaciones, baño intercalado, cocina, patio, D_Strampes, a media cuadra Santa Catalina, Santos Suárez. (Tranvías y ómnibus esquina), Alberto Cuervo. Metropolitana 711.

VENDO HERMOSA RESIDENCIA, de dos plantas, en la parte más selecta de Ampliación de Almendares, por solamente una tercera de su costo. Con grandes facilidades. Dueño: F-2064.

VERDADERA GANGA. VENDO CA-sa Calzada Infanta y San Rafael. Mide 7 50 por 26, Portal, sala, saleta, 4 cuartos, baño, etc $5.500. Marrero, Aguiar 25, Notaría M-7774. U-3188. V_1

CASAS BARATAS VENDO CORRA-les 222, modernizada, $2,300. Gloria 203, antigua, $1.500 Esquina moderna, dos plantas. Costó $15,000, en $5,500. Para gangas, vea a Marrero: Aguiar 25, M 7774 U-3188 V-1

AVE. ESTRADA PALMA, SE VEN-de una casa, costó $8 000, en $4000. Se venden 4 solares ganga. Ave Serrano 8x39, 311 vs. Ave. Juan Delgado, 14.41x58.97, 849 61 vs San Mariano y Goicuría, 11.79x37.73, 554 vs. Ave 1ra entre 9 y 10. Amp. Almendares 14.74x47.17, 695 vs. a $1.50 vara Gonzalo Rodríguez, I_2929. Banco Mendoza, Obispo 63, de 10 a 12 V-1

VENTA DE CASAS: CALLE SUA-rez, 7 x 20, $2,000; Sol, 2 plantas, moderna, 250 metros, $7,000; Santos Suárez, 2 casas, parte alta, cerca de de tranvías, $2,500; Escobar, una planta, cerca San Rafael, 7 x 25, $4,700. Informan: San Rafael 238, entre Infanta y Basarrate, Marmolería. De 2 a 4. V-1

2 SOLARES

GANGA. SOLAR VEDADO, CALLE 26 y 25, mide 12 por 40 $2.00 vara, Otro calzada Columbia, mide 16 por 40. Varios más. Marrero Aguiar 25 M-7774. U 3188. V_2

4 ESTABLECIMIENTOS

COMERCIANTES, VEAN ESTAS GANgas: un café que vale $20,000, en $6,000, el mejor de La Habana; Bodega, que vende $50.00, en $1,650 y tomo $2.000, al 2 por ciento; $300.00, al 2 y medio. Informes: Arrojo, Belascoaín 50. V-4

6 Automóviles y Accesorios

SE VENDE FORD TIPO VICTORIA, del 31, de 2 puertas y 5 asientos, 4 cilindros, techo, pintura y vestidura de cuero, nuevos; gomas y motor en magnífico estado, consumo insignificante Lujosa presentación y carro verdaderamente íntimo. Teléfono FO-1762. V.6

9 MUEBLES y PRENDAS

MAQUINA «SINGER», DE OVILLO central, en perfecto estado, $23.00; juego sala, dorado, $40.00; piano, color caoba, teclado blanco, $40.00, Prado 31, bajos, entre Refugio y Genios. V.9

ENSENANZAS

e1 Profesoras y Profesores

DOCTORA EN PEDAGOGIA, CATE-drático de la Escuela Normal, da clases de Primera y Segunda Enseñanza, en su casa y a domicilio. Telf U_6492. E-1

INFORMACION POLITICA

También fueron ratificados los doctores Rey Alonso Pujol.—Actividades del Partido Acción Republicana.—Celebró elecciones la Vanguardia Nacionalista de la Habana.—Declaraciones del Dr. Ismael Pintado.—Notas de la oficina del Partido Liberal.—Otras noticias sobre la política de actualidad nacional

ACUERDOS DEL PCS

Entre los acuerdos tomados ayer por e Partido Constitucional Socialista figuran los siguientes:

Crear un Comité Central que supla las funciones urgentes del Partido, cuando no haya tiempo de convocar la asamblea plenaria. Crear 4 delegados por cada Provincia. Ratificar como miembros de la mesa a los doctores Alonso Pujol y Rey y como Presidente al doctor Carlos Manuel de la Cruz.

Gran ovación recibió el doctor de la Cruz al ser aclamado Presidente del Partido, por cuyo motivo usaron de la palabra los doctores Pedro Martínez Fraga, Andrés Rivera, Mario Castillo, Pérez Arias y Emilio Sardiñas, los que hicieron grandes elogios de la labor rendida por el doctor Carlos Manuel de la Cruz como iniciador y propulsor del Partido Constitucional Socialista. El doctor Cruz en brillante discurso, dió las gracias por las pruebas de afecto de que había sido objeto e hizo un resumen amplio del acto allí realizado.

LOS ACUERDOS DEL EJECUTIVO NACIONAL DEL PARTIDO CONSTITUCIONAL SOCIALISTA

Entre los acuerdos tomados ayer, por el Ejecutivo Ncional de lPartido Constitucional Socialista, que preside el doctor Carlos Manuel de la Cruz, se encuentra la aprobación de la base siguiente:

«Octavo—El Partido Constitucional Socialista consciente de la responsabilidad que sobre los Partidos políticos pesa, desea exponer al juicio sereno de la opinión pública los pricincipios o bases que según su criterio pueden servir de fundamento a la línea de conducta indispensable a cualquier Gobierno en el instante actula, para conducir a la nación hacia el restablecimiento definitivo de la normalidad:

Primero: Aplicación recta y constante de la ley por los tribunales de Justicia, como único y positivo remedio a la narquía y desorden social; desprecio a la vida y a la propiedad y falta de garantías para las actividades ciudadanas

Segundo: Adopción de cuantas medidas sean necesarias a los efectos del anterior apartado, fundando el Gobierno su conducta en esta materia, en el superior deber que, como miembro de la comunidad civilizada, humana y legalmente le compete

Tercero: Determinación de la fecha improrrogable e inaplazable para la celebración de las elecciones de delegados a la Asamblea Sonstituyente.

Cuarto: Facilitar la acción fiscalizadora por los Partidos políticos y sectores o agrupaciones revolucionarios de la labor administrativa y política del Gobierno y garantizar la imparcialidad de la elección para delegados a la Convención Constituyente.

NOTAS DE LA OFICINA DE ACCION REPUBLICANA

Como siempre han estado muy movidas las oficinas de Acción Republicana durante la mañana de ayer, despachándose en todas las de las Provincias, con especialidad, las de las Villas, donde el incansable Augusto Saravia recibió comisiones y Delegaciones de su circunscripción, despachando hasta después de las cinco de la tarde. El Dr. Rigoberto Ramírez que también despachó durante la mañana, siendo visita del Directorio muchas personalidades de la Provincia, entre los que recordamos al señor PérezSoto, de Yaguajay.

También fué muy visitado el Capitán González Echevarría que viene rindiendo una labor extraordinaria en favor de ACCION REPUBLICANA.

—La de la Habana estuvo inactiva el día de ayer, porque su líder Carlos M. Peláez despachó y atendió los intereses de la Habana y la Provincia, en la Secretaría de Comercio, así como atendió y resolvió los asuntos de las demás Provincias, por lo cual la citada Secretaría fué muy visitada.

—En la de Pinar del Río, la animación desapareció después de las horas mañaneras después del despacho cotidiano del Dr. Rivero, porque Rafael Lavastida fué a su terruño de San Cristóbal para atender durante el día a la recogida de sus «limones».

—En la de Camagüey, como siempre actuó el Dr. Recio entre cuyos visitantes se encontraba el doctor Rosendo Romero Delgado de Camagüey.

—En la de Oriente hubo tranquilidad, pues el amigo Hartman y demás líderes orientales entusiasmados y optimistas, dedicaron la mañana a presentar al Dr. Gómez Arias los regalos de Reyes ofrecidos, consistentes en varias comisiones de sus antiguos correligionarios.

VANGUARDIA NACIONALISTA

En días pasados, con gran entusiasmo y con numerosa concurrencia celebró elecciones la Vanguardia Nacionalista de la Habana, habiendo asistido al acto destacadas personalidades del Nacionalismo, entre ellas se encontraban los doctores Marino López Blanco, Rufino Moreno, Pola Montoro, Antonio Martínez, Presidente de la Vanguardia Miguel Romero, y José Antonio Muñoz y otros.

Sometida a votación las candidaturas presentadas por los delegados de los diferentes barrios que tienen constituídos la Vanguardia Nacionalista de la Habana, salió electa por unanimidad la siguiente Directiva: Presidentes de Honor: Coronel Carlos Mendieta, Justo Luis del Pozo, Arturo Miró Barnet, Coronel Celestino Baizán, Ingeniero Carlos M. de la Rionda, Dr. Patricio Sánchez, Dr. Ramón Sancerni, Gilberto Monet, Francisco Vilabrille, Dr. Marino López Blanco, Dr. Rafael Lorié, y doctor Aurelio Ituarte. Presidente: Antonio Martínez Alvarez; Vice-presidente: Dr. Rafael Pola; Secretario y vice de actas: Rafael Tró y J. A. Cepero; secretario y vice de correspondencia, Federico Ortega y Telesforo Veitia; Director Político: A. Marquet; Tesorero: Guillermo Carret; Vicetesorera: Dra. Blanca Prieto; Director de propaganda: Dr. Rufino Moreno; Agobado Consultor: Dr. José A . Muñoz, y 25 vocales.

Una vez terminada la elección y toma de posesión de los electos, usaron de la palabra el señor Martínez, el Dr. Montoro, Echevarría, y el Dr. Marino López Blanco quien hizo cálidos elogios de la labor del señor Justo Luis del Pozo en la presidencia del Partido, así como de l Vanguardia Nacionalista.

Entre los acuerdos tomados figuran el de ratificar el vto de confianza que le otorgó la asamblea nacionalista del pasado día 30 al señor Justo Luis del Pozo y un voto de censura para los dirigentes del Partido Nacionalista en las provincias, por estimar personalista la politica que dichos jefes hacen no dándole calor a los nuevas agrupaciones.

DECLARACIONES DEL DR ISMAEL PINTADO

Tratando de problemas internos del Conjunto Nacional Democrático, a que pertenece el doctor Ismael Pintado, nos ha hecho las siguientes declaraciones:

El doctor Ismael Pintado, médico y destacada figura revolucionaria contra el Machadato, perseguido y encarcelado por el mismo y delegado a la Comisión Gestora Nacional del Conjunto Nacional Democrático y Presidente del Block Guajiro en la Provincia de la Habana, con motivo de la situación actual y de la reunión del Comité Ejecutivo Nacional de dicho Partido nos ha hecho las siguientes declaraciones:

Como revolucionario y Presidente del Block Guajiro, Agrupación constituída por todos los Presidentes de los Comités Ejecutivos Municipales del Conjunto Revolucionario Cubano, hoy Conjunto Nacional Democrático, de los 26 Términos de esta Provincia, opino que la situación de confusión y de peligro que actualmente confronta el país, se debe más que nada a las naturales y lógicas consecuencias de los errores padecidos por los Gobiernos Provisionales de la República, que lejos de ajustar su conducta a los postulados y principios de la revolución, y a una elevada y patriótica moral política se han apartado con miras partidaristas, del camino que el deber y el patriotismo les imponía para lograr el resurgimiento de una Cuba nueva, restableciendo todos los derechos del ciudadano y proporcionar con ello la vuelta a la normalidad y sus consecuencias de la restauración de la justicia social, , el respeto a la vida y a la propiedad, el reconocimiento de los fueros de la justicia y del derecho para la estabilidad del poder civil, el respeto a todas las opiniones propias y ajenas, mediante el libre juego de los partidos políticos y la total desaparición de la división de castas y privilegios en la familia cubana, imponiéndose para ello el desarrollo de un programa mínimo de Gobierno con nuevos métodos, en el que se recogiera los anhelos y ansias del pueblo cubano que, indefenso, como dijera en su manifiesto de 22 de noviembre el general Menocal, clama inútilmente por rectificaciones concretas, para producir ese regreso a la normalidad, que nos traiga el bienestar público y nos devuelva la felicidad perdida, de que tan necesitados estamos para entrar en el camino de la rectificación y de reconstrucción nacional.

Como amigo del Coronel Mendieta y compañero del mismo en las luchas contra el Machadato y por la que fuímos encarcelados y perseguidos con toda sinceridad le aconsejaría que todavía está a tiempo de salvar a Cuba, evitando terribles males y nuevos derramamientos de sangre, que llevarán el lunto y la desolación a la familia cubana y como consecuencia sembraría el caos en el país.

En cuanto a los problemas internos que confronta el Partido a que pertenezco, el Conjunto Nacional Democrático, y que en estos momentos está tratando el Comité Ejecutivo de su más alto organismo, la Comisión Gestora Nacional, convocado al efecto y declarado en sesión permanete, opino que serán allanadas todas las dificultades y serán respetados todos los derechos de sus afiliados, siempre que dicho Organismo acaten en toda su integridad los preceptos establecidos en sus Estatutos recientemente aprobados por el Tribunal Superior Electoral, reconociendo a los Organismos subsistentes del Conjunto Revolucionario Cubano, como los únicos oficiales, el recho indiscutible a dirigir y a encauzar la reorganización de las Asambleas primarias y Municipales en aquellos Términos donde no se hubieren constituido las Comisiones Gestoras Municipales, como equivalentes de la misma, sin admitir sugestiones ni sugerencias de persona alguna ajena a su seno en contrario, y realizar transferencia de esas facultades a otros Organismos del Conjunto Nacional Democrático que no permiten dichos Estatutos y rechazan las doctrinas sentadas por el Tribunal Superior Electoral y nuestro Tribunal Supremo de Justicia. La segunda, tecera y cuarta de los disposiciones transitorias de las Reglas Provisionales acordadas por las Delegaciones Nacionles del Conjunto Revolucionario Cubano y ratificada por la propia Comisión Gestora Nacional, para la estructuración del Conjunto Nacional Democrático, como Asociación Política y las que se mantienen en vigor por virtud de lo dispuestos en la segunda disposición transitoria de los Estatutos del Partido, son bastantes claras y terminantes, y a ella tendrá que atenerse el Comité Ejecutivo Nacional, así como a la declaración contenida en la cuarta de las transitorias de los propios Estatutos por la que se ha debidamente organizado el Conjunto Nacional Democrático a los efectos de su inscripción y reconocimiento como Partido político Nacional, y en la tercera de los mismos, que dispone que los Organismos subsistentes se considerarán investidos de todas las facultades atribuidas por los Estatutos del Partido en sus respectivos casos, a la Asamblea Nacional, Asambleas Provinciales, Asambleas Municipales y Asambleas de Barrios a que se refiere el artículo 4 de los mismos, y llenarán todas las funciones cumplirán todos los deberes y ejercitarán todos los derechos que en dichos Estatutos se regulan; sin que a ello obste como se ha dicho, y se sostiene por alguien que el Conjunto Revolucionario Cubano, ha quedado extinguido por transformación del mismo en el Conjunto Nacional Democrático, y no haber rezado nunca como Partido Político sinó como Agrupación cívico revolucionaria, este extremo resulta desmentido por muchos antecedentes históricos, por documentos oficiales que he tenido a la vista y muy especialmente porel propio manifiesto acordado por el Comité Ejecutivo Nacional del Partido, que acaba de ver la luz pública en el día de ayer, el que en su párrafo sexto dice textualmente: «Qué en 18 de enero de 1934, rquerida la concurrencia de los sectores revolucionarios a la magna Asamblea de Palacio con el fin de elegir al nuevo Presidente de Facto, envió su representante el Partido que se denominaba entonces Conjunto Revolucionario Cubano,

Por tanto, todo cuanto se ha dicho y se ha propagado en contra de dichos preceptos Estatutarios por personas sin arraigo y sin simpatías, con el propósito detorcer la opinión pública y engañar a los núcleos de elementos del campo que me han honrado con el cargo que ostenta, tienen carácter insidioso, y más que nada, fines de provecho personal qu eno permiten las Estatutos del Partido, sin incurrir en el desacato de los mismos y como consecuencia en la desvigorización de los resortes de la disciplina y del espíritu de cohesión que mantiene y debe seguir manteniéndose en el seno del Conjunto Nacional Democrático y al matenimiento de los cuales hace un llamamiento el Comité Ejecutivo Nacional en su manifiesto dirigido al país en 4 de los corrientes.

Y con conocimiento por haber salido publicado en la prensa de esta capital, de los acuerdos adoptados por las Agrupaciones Menocalistas, Sector Femenino del C. R. C., Ex_Renacentistas Unión Menocalista, y ex-Presidentes, ex_Secretarios y ex_Delegados del extinguido Partido Conservador Nacional relativos a refundirse en el Conjunto Revolucionario Cubano, que preside el destacado revolucionario y eminente dentista y consecuente amigo el doctor José María Reposo Ruíz, para que bajo su dirección y un mismo plan de conjunto ir unidos todos a las reorganización del Partido en la Municipalidad de la Habana, en nombre del Blok Guajiro, me uno a esos acuerdos y felicito muy sinceramente a esas Agrupaciones por el acto de desprendimiento de todo interés personal o egoismo, en favor de los intereses generales del Conjunto Nacional Democrático, que para honra nuestra preside e inspira nuestro máximo jefe el Ilustre Mayor General Mario G. Menocal.

NOTA DE LA OFICINA DEL PARTIDO LIBERAL.

Se le ha contestado al señor Regino Becerra y Sánchez, liberal entusiasta del central Manuelita, en Cienfuegos, que no es necesario hacer nuevas afiliaciones, pues las enviadas tienen validez.

—Numerosas felicitaciones ha recibido el señor Vasconcelos, Presidente del Partido Liberal, durante el año nuevo de todos sus correligionarios de un extremo a otro de la isla.

—Carlos Triana de la Rosa, de Manacas, es otro liberal de pura cepa, que pone de manifiesto una vez más como el Partido Liberal, la masa es agena a lo que hicieron sus directores en contra de sus propios afiliados.

—Desde Antilla, Oriente, informa, el señor Alberto Lores, que solamente se han podido hacer allí 573 afiliaciones debido a que no se les remitieron suficientes planillas. Estima que el número de liberales que allí esperan aun para inscribirse suma tres veces esa cantidad.

—Han llegado a las oficinas del Partido Liberal 800 nuevas inscripciones de Trinidad.

—Se han recibido cartas y telegramas de felicitación por la firmeza en mantener el nombre y emblema del Partido Liberal de los señores Carlos M. González, de Aguada de Pasajeros; señorita Juana Moya, de Manicaragua; Ignacio Delgado, de Sagua de Tánamo; Elconides Ferrer Azúa de Sagua de Tánamo también.

—Han sido cursadas instrucciones a todos los Términos de la República para que los liberales se mantengan en sus puestos, firmes, esperando.

LOS AMIGOS DE MENOCAL SE REUNEN HOY

Hoy se reunirá en Prado 123 la Agrupación Amigos de Menocal, al objeto de tratar sobre asuntos de interés para ese organismo.

Los Amigos de Menocal se proponen acordar una extensa campaña de propaganda por los ideales que sustenta el Conjunto Nacional Democrático.

Al acto invita el Presidente de esa entidad, señor Conrado Martínez.

ACCION REPUBLICANA DEL BARRIO DE ATARES

En días pasados tuvo efecto en el Reparto Isla de Pinos la constitución del Círculo de la Delegación del Partido Acción Republicana del barrio de Atarés, habiendo salido electa la siguiente directiva:

Presidentes de honor: doctor Miguel Mariano Gómez Arias; señor Carlos M. Peláez Cossío y señor Ricardo F. Cabanas y Castañeda.

Presidente efectivo: Martín Curti; Vicepresidente: Ambrosio Amaro; Secretario de Actas: José M. Aguila López; Vicesecretario de Actas: Narciso Castellanos; Secretario de Correspondencia: Faustino García; Vicesecretario de Correspondencia: Juan M. Ayala Valdés; Tesorero: José Peraza; Vicetesorero: Fernando Sotomayor; Director Político: Jacinto Stuar.

Vocales: José Montesinos; Emilio Vigoa; Víctor Hernández; Gregorio Zequeira; Manuel Vega; Antonio Gutiérrez; José Hernández; Manuel Díaz; Arturo González; Sotero Pérez; Rafael Santana; Flore sVidal; Laureano Vidal; Florencio Amador; Víctor Hernández; Ramón Oliva; Donato González; Francisco Blanco; Lorenzo Fuentes; Rogelio Terrón; Evelio Pérez; Herminio Martínez; Humberto Guaima y Jenaro Cárdenas.

Usaron de la palabra los señores Miguel Suárez; Martín Cuti; Manuel López y otros. La asamblea, después de darle posesión a las personas electas, proclamó la candidatura del doctor Miguel Mariano Gómez Arias, para Presidente de la República, la del señor Ricardo Cabanas Castañeda, para Alcalde de la Habana, por el Partido Acción Repúblicana, y la del señor Miguel Suárez, para presidente del Comité del barrio. Una conocida charanga amenizó el acto, que terminó cerca de las doce de la noche. Fué una fiesta muy lucida, a la que concurrieron más de trescientos electores de ambos sexos.

LA JUVENTUD LIBERAL REVOLUCIONARIA

Habana, Enero 5, 1935.

Sr. Dr. Marino López Blanco, Presidente de a Juventud Liberal Revolucionaria.

Mi distinguido amigo y correligionario: Como miembro del Directorio Central de ese sector, que usted tan dignamente preside, me honro en manifestarle que he visto con verdadera satisfacción el paso acertado dado por la Juventud Liberal Revolucionaria, de unirse al Partido Unión Nacionalista, que hombre de tantos prestigios como Justo Luis del Pozo preside.

Apartado por mis muchas ocupaciones durante unos días de las actividades de nuestro organismo, no pude asistir a la reunión trascendental en que se tomaron estos acuerdos. Pero, identificado en un todo con esa idea y siendo uno de los Directores de la Juventud, me apresuro a manifestarle por este medio, para que usted haga de mis manifestaciones el uso que crea conveniente, que ahora más que nunca, puede contar con mi cooperación y con todo el entusiasmo que usted sabe pongo al servicio de nuestros ideales y continuar al lado de usted luchando hasta conseguir el triunfo de nuestras aspiraciones.

Soy de Ud. atentamente,

Antonio Márquez Palos.

El señor Miguel A. Perera, Presidente de la Juventud Nacionalista de la Acera del Louvre, nos hace las siguientes declaraciones:

«El Nacionalismo y muy particularmente la Juventud Nacionalista de la Acera del Louvre, se siente llena de satisfacción con el ingreso del doctor Marino López Blanco y sus amigos en el P.U.N. De esa satisfacción daremos muestras muy pronto, pues los eventos de esa naturaleza se celebran siempre a la cara del mundo. El doctor Marino López Blanco tiene en cada nacionalista de la Acera del Louvre un amigo más».

La Juventud Liberal Revolucionaria nos ruega la publicación del siguiente aviso a sus afiliados:

Habiéndose fundido esta colectividad política en el seno del Partido Unión Nacionalista, se ruega a todos los afiliados se sirvan concurrir en hora hábil a las oficinas Centrales de la organización, calle Habana número 94, a fin de afiliarse en las filas del P.U.N.

ABELARDO PINEDA,
Secretario. p.s.r.

PROFESIONALES

p1 DRES. EN MEDICINA

DR. A. VENERO

Vías urinarias, Impotencia, Sífilis. Curación rápida. Cuota semanal. Diatermia, Azoterapia, etc., etc. Consultas de 9 a 12 a. m. y de 4 a 6 p. m., San Miguel número 55, esquina a San Nicolás. Telf. A-9380. P-1

DR. JOSE RAMONEDA

Asma, enfermedades del pecho, insomnio, **Tratamiento especial para la Impotencia y Nerviosismo** Consultas de 1 a 3 p. m., previamente concedidas, Barcelona número 10, entre Aguila y Amistad. A-9297. P-1

p3 DENTISTAS

Dr. Armando Crucet
CIRUJANO DENTAL Y ORAL

De la facultad de Pennsylvania y del Garetson Hospital of Oral Surgery de Philadelphia. Tratamiento de la **Piorrea-Alveolar y de las sinucitis** crónicas del maxilar. Obturaciones y dentaduras de porcelana. anestesia por el gas. Paseo número 17, entre Calzada y Línea, Vedado. teléfono F_5153.

NO MAS PIORREA

Un frasco de Antipiorreico Onarres cura completamente la Piorrea alveolar. De venta en Droguerías y en el Laboratorio del Dr. Pedro Ramírez, Simón Bolívar 141, antes Reina, teléfono M-4050. P_3

p7 ABOGADOS y NOTARIOS

Dr. ISIDORO CORZO
ABOGADO

Especialidad: DIVORCIOS. Calle 9 número 25, entre H. e I. Telf. F-5086, Vedado.

ALQUILERES

a1 HABANA

SE ALQUILAN MODERNOS PISOS en Aramburo esquina Animas, con sala, comedor, 2 y 3 habitaciones, baño y cocina, Llaves la misma Informes: Empedrado 49. A_1

ALQUILO COMODO Y FRESCO PI-so en Dragones 36_D, por Campanario, sala, saleta, comedor, 4 cuartos, cocina, baño intercalado, cuarto de criados y baño, dos patios. Informan Dragones 39. A-1

ALQUILO INDIO 14, BAJOS, MOderna, sala, saleta, 4 habitaciones, baño intercalado, comedor, cocina y cuarto servicios criados. a media cuadra de Monte, Llaves en la misma Informes M_2603. A-1

CONSULADO 45, BAJOS, ENTRE Genios y Refugio, cuatro habitaciones, etc Llave Consulado 41, informes teléfono A-1102, extensión 54.

SE ALQUILA LA CASA CARMEN número 10, Víbora entre San Lázaro y San Anastasio compuesta de sala, recibidor saleta 4 cuaros y cuarto de criados. Informan: Telf. M-6629.

¡BUSCA CASA?
LLAME AL
M.6747
SEGURAMENTE ALLI ENCONTRARA LA QUE Vd NECESITA
O VAYA A
MORRO Y GENIOS
EDIFICIO "GOMEZ"
ALLI LE INFORMARAN

ALQUILERES

a1 HABANA

Para un buen Establecimiento
Se alquilan baratos, los bajos de
O'REILLY 51
Frente a la Metropolitana. Informan por teléfono: M-7911. Llaves en el tercer piso.

INDUSTRIA NUMERO 48, ALTOS, entre Colón y Trocadero, compuesto de sala comedor y tres habitaciones, en $25.00. La llave, en los bajos Informan: Empedrado 34, Departamento 27. Telf. M-8413, de 4 a 6 p. m. y F-4172, después de las 10 a. m. A_1

SE ALQUILA, DAMAS 56, BAJOS, sala, comedor, cinco cuartos. Informan: Panadería La Tahona, Animas y Crespo. Telf. M_4527. A-1

ALQUILO PRECIOSOS ALTOS, JO-vellar esquina a Hospital, cuatro cuartos, con balcón a la calle, sala, recibidor, comedor, baño de lujo cocina, pantry, cuarto y servicio criados. F-6186. A_1

a2 VEDADO

VEDADO. $30.00 MODERNOS BAjos calle Quinta No. 29 D, entre F y G. Dos, cuartos, sala, comedor, baño, cocina, cuarto y servicio criados, portal, jardincito. A_2

ALTOS CALLE A ENTRE 25 Y 27, Vedado. Sala, saleta, 4 cuartos, cocina, servicios $28.00 Informes: teléfonos M-7838 y A.599. A2

LINEA NUMERO 77, ENTRE DOS y Cuatro Portal, sala, recibidor, cuatro habitaciones, dos baños patio, traspatio, comedor, cocina, cuartos de criados y garage. M_3193. $65.00 mensuales. A-2

VEDADO: EN EL MEJOR PUNTO. Se alquilan los bajos de la Calle J. número 205, entre 21 y 23. Informan, altos de la misma. Telf F-3978. A-2

VEDADO. CALLE 28 No. 15 EN-tre 17 y 19, se alquila casa terraza, sala, 4 cuartos, comedor al fondo, baño completo con agua corriente, cocina moderna, $20 F_1183 A-2

SE ALQUILA LA CASA CALLE L número 164 entre 17 y 19 Se puede ver de 9 a 12 de la mañana y de 2 a 5 de la tarde. A-2

VEDADO. ALQUILO CASA INTE-rior sala, comedor tres cuartos servicios, cocina, patio, 25 pesos, 19 número 249 24 entre E y F.

a3 CERRO y PALATINO

ACCESORIAS: SALA, CUARTO Y cocina, $5.00 en San Quintín 19, Cerro. Lavaderos cubiertos, azotea para tender, muy cómodos y modernos I-1718. A-3

A4 Marianao y sus Repartos

REPARTO MIRAMAR CALLE 30 entre Quinta y Séptima, 4 cuartos, sala, recibidor, comedor, pantry, dos cuartos criados, garage, etc. Magníficas comunicaciones Llave misma $50.00. Informes: Sardiña, Aguiar 106, M_7245. A-4

ALQUILO, EN $20 00, HERMOSOS altos, modernos, con cuatro habitaciones y garage, a media cuadra de la Calzada del Campamento de Columbia, Séptima Avenida, entre Primera y Oficiales. Informes: A-2919. A-4

AMPLIACION DE ALMENDARES: Avenida Octava y Calle 12. Se alquila chalet de dos plantas. Compuesto de recibidor, sala, comedor, pantry, cocina, cuarto y servicio de criados y cuatro habitaciones, con baño completo, garage y cuarto y servicio de chofer. Precio: 35 pesos mensuales. Informan, en el mismo, y Regino Quintana: Telf. M_3754. A_4

AVENIDA LA PAZ, ALTURAS DE Almendares. Magnífica casa: sala, saleta, comedor, repostería, cocina, cinco cuartos, dos baños, cuatro cuartos criados, servicios, garage, jardín y patio. FO_1517. A_4

ALQUILO CHALET DE DOS PLAN-tas. Avenida 10, entre 12 y 13, Ampliación de Almendares. Compuesto de jardín, portal, sala, comedor, cocina, patio, garage, cuarto y servicio criados. Altos: 3 cuartos, dos terrazas, baño completo y closets. También se vende, a pagar con los alquileres. Telfs. M 8182 y FO-2188. A-4

VERDADEROS PALACIOS
Avenida las Palmas (Larrazábal) entre Avenida Columbia y Calzada Marianao, a una cuadra tranvías, amplios, frescos chalets con y sin garage, tres a cinco cuartos, jardín, portal, sala, comedor, baño completo, cuarto y servicio criados. Llaves chalet No. 1, U-4489 y U.2925. Precios situación.

CASITA, SIETE PESOS, DOS HA-bitaciones grandes, cocina, servicio y patio. Todo independiente Calle 3 número 65, entre 16 y 18, Reparto Almendares. FO-3394. A_4

EN 18 PESOS ALQUILO ESPACIO-sa casa Boquete 2 Marianao, próxima al Hipódromo, de portal, sala, comedor, tres cuartos baño y cocina. Llave, Bodega. Informes: Animas 15, altos, Habana.

SE ALQUILA LA HERMOSA CASA, Samá 4. Marianao, con sala, comedor, seis cuartos y uno alto, baño y servicio para criados. La llave, al lado. Telf. A-1805. A_4

a5 J. del MONTE y la VIBORA

MARQUES DE LA TORRE 36, DOS cuadras Jesús del Monte: sala, comedor, tres cuartos, baño, cocina, patio. Informes: Llinás 54, esquina a Marqués González Precio de situación. A-5

LOMA DE CHAPLE, SAN CARLOS 19, hermosa casa: Jardín, portal, sala, gabinete, 5 habitaciones, hall, baño intercalado, comedor al fondo, pantry, cuarto y servicio de criados, con entrada independiente. Está próxima a desocuparse. No verse antes de las diez. Precio: $40.00. A-5

SE ALQUILA JUAN BRUNO ZAYAS 10, Víbora, entre Estrada Palma y Libertad, hermosa casa de portal, sala, saleta, galería. 5 habitaciones, 2 baños completos, comedor, pantry, cuarto de criados, garage, lavadero y jardines. Para informes en la misma de 12 a 6 de la tarde. A5

ALQUILO, EN LA VIBORA, HER-moso chalet, situado en la calle Carmen y Luz Caballero. Terreno para jardín, sala, comedor, cinco habitaciones, espléndidos baños, garage, gas, etc., etc. Informan en la Manzana de Gómez número 240. Telf. A.4893. A-5

$25.00 VIBORA, CALZADA ENTRE Acosta y Lagueruela, se alquila: altos, sala, saleta, tres habitaciones, baño intercalado, terraza frente y fondo. A-5

M.E.C.D. 2016

ALQUILERES

a5 J. del MONTE y la VIBORA

SE ALQUILAN LOS ALTOS DE SAN Leonardo 2, a una cuadra de la calzada. La llave en la bodega. A-5

ALQUILO, AVENIDA MAYIA ROdríguez y Milagros, Víbora, moderno chalet, dos plantas cinco cuartos con todas las comodidades, garage, con dos cuartos altos, frutales etc. Informes: F-6631. A-5

a6 Stos. SUAREZ y MENDOZA

ALQUILO ALTOS, DE ESQUINA, terraza, sala, comedor, 3 habitaciones, baño, Santa Emilia 85, entre Paz y Gómez una cuadra tranvía Santos Suárez. A-6

A $7 00, $8 00 Y $9.00, CASITAS MOdernas, a una cuadra de las guaguas y dos de los tranvías Santos Suarez. San Bernardino número 24, entre Durege y Serrano. Informan en la misma. A-6

a7 LUYANO

SE ALQUILA UN HERMOSO LOcal de esquina, para panadería, bodega y carnicería Buena barriada, en Avenida Porvenir esquina a Habana, reparto Porvenir, frente a la Quinta Canaria. La llave en Avenida Porvenir letra A. Informes en Concha y Reforma, Luyanó, Taller de maderas Alfredo Gómez Teléfono X-2805 A-7

a10 LOS PINOS y NARANJITO

SE ALQUILA UN BUNGALOW EN Gertrudis entre Oeste y Finlay, Reparto Naranjito Informan en J. B. Zayas 10. Víbora. A-10

a12 Guanabacoa y Cojímar

GUANABACOA, ALQUILO ESPLENdida casa, Lebredo 4, el mejor punto de la población, sala recibidor saleta 6 cuartos, bajos 4 altos, servicios completos. Precio situación. U-5636.

a13 ALQUILERES - VARIOS

ALQUILO LOS ALTOS OBRAPIA 23 entre Cuba y San Ignacio, propios para oficinas. Tienen un salón al frente de 150 ms. planos. Llave en los bajos. Informes: Teléfonos M-2603 y M.1221. A.13

RESIDENCIA EN MIAMI

Por la temporada, se alquila casa estilo español, de dos pisos, con 10 habitaciones, 5 cuartos dormitorios, 3 baños y portal, sección sudeste, cerca del mejor colegio. $1,200-00 temporada. Se admiten familias con niños. Dirigirse a Mrs. V. C. Cook, 2901 S. W. 4 th street, Miami, Fla A-15

SE ALQUILA CASA AMUEBLADA, dos plantas, Vedado, 13 número 75, entre 8 y 10. Verse, después de las 3 de la tarde. A-13

b1 NAVES y LOCALES

PARA FAMILIA O COMERCIO

Se alquila la planta baja de la casa Sol No. 118, a media cuadra de Egido, compuesta de sala, saleta, 4 cuartos espaciosos, dos baños con instalación de agua fría y caliente cocina y un gran patio, Informa el encargado de la casa, Egido No 11. B11

ALQUILO PARA ESTABLECIMIENto, Lamparilla 47 entre Compostela y Aguacate, gran salón cuatro habitaciones baño completo, puede vivir la familia, llaves altos, dueño M. 126, Vedado B-1

ALQUILO LOCAL PROPIO PARA EStablecimiento en lo mejor de Santos Suárez. Cómodo Santos Suárez y San Julio. Informes en la misma. B-1

MURALLA Y HABANA: ALQUILO esta magnífica casa, propia para almacén o depósito, con habitaciones para viviendas. Precio de verdadera ganga. Informes: Manzana de Gómez número 240. Telf. A-4893. B-1

SE ALQUILA UN MAGNIFICO LOcal, en Luz esquina a Oficios, propio para establecimiento, con varias divisiones y servicios. Informan en la Manzana de Gómez número 240 Telf. A-4893. B-1

FRENTE A SECRETARIA DE HAcienda, Obispo número 22. Alquilo amplio local para establecimiento, con vidrieras al frente. El precio es muy reducido. Informan en la Manzana de Gómez número 240. Telf. A-4893. B-1

SE ALQUILA, MUY BARATO, GRAN local para Café y Fonda, con magnífica vidriera, para Tabacos, Cigarros y Billetes. Situado frente a la Aduana. Punto de mucho porvenir y frecuentado por los turistas Informan, San Pedro 6, «La Perla». B-1

¿BUSCA LOCAL PARA NEGOCIO? LLAME AL M. 6747 CON TODA SEGURIDAD ENCUENTRA EL QUE VD. NECESITA O VAYA A MORRO Y GENIOS EDIFICIO "GOMEZ" ALLI LE INFORMARA

ALQUILO LOCAL, EN MONTE, DE Aguila a Amistad, para la venta de ropa de caballeros, 40 pesos alquiler. Vidriera de Tabacos Café «Marte y Belona», Olegario García. B-1

P. Morales S. Cruz

SAN LAZARO Y N OCHO PISOS.

Se alquila moderno y ventilado apartamento con recibidor, sala, comedor, dos habitaciones, buen baño, hall, pantry, cocina, etc., en séptimo piso, con vistas al mar y la ciudad.

ELEVADOR DIA Y NOCHE INFORMES DE 9 A 12, EN EL MISMO EDIFICIO B-1

ALQUILO AMPLIA NAVE, SUBIRAna 99 entre Desagüe y Benjumeda. Informa: Dr. Ibáñez, Oficios 12, teléfono M1518. Lla llave en la bodega de la esquina. B11

PARA ALMACEN. SE ALQUILA EL hermoso local de Aguiar 118 entre Muralla y Teniente Rey y barato. Informes enfrente. B-1

SE ALQUILA GRAN LOCAL, DE ESquina, Cerro 624, frente Paradero de los Tranvías, 200 metros de superficie, para industria o comercio. Muy barato. Informes, en el mismo. Telf. I-5720. B-1

ALQUILERES

b1 NAVES y LOCALES

SE ALQUILA UNA NAVE CON 100 metros cuadrados, propia para pequeña industria, Agua Dulce 23. Informan en la misma, teléfono A-3407. B-1

PROPIO PARA INDUSTRIA O ALmacenes 3,500 metros, casa mampostería, con chucho de Ferrocarril, calle Fábrica. Contrato, diez años. Alquiler, muy módico. Otra nave más, de mil metros, Luyanó. Informes: Gerardo Mauriz. M-7586, Metropolitana 538. B-1

NAVE PROXIMA AL MERCADO SE alquila para depósito en $18.00. Cristina 58 entre San Joaquín y Corta. B-1

SE ALQUILA UN HERMOSO LOCAL de esquina en Primelles y O-Farrill, Buena Vista, propio para bodega o ferretería. Se da barato Informes en 12 y 17, Vedado. F-6035 B-1

SE ALQUILA UN HERMOSO LOCAL para Almacén o cualquier clase de negocio en la calle de Cienfuegos números 18, 20 y 22. Informan en el mismo, de 9 a 11 a. m. y de 4 a 5 y media p. m.

b2 APARTAMENTOS

VEDADO: O. NUMERO 10, ENTRE 17 y 19, en residencia de familia respetable, se alquila precioso apartamento, con terraza a la calle, y otro, baño privado. B-2

J ESQUINA 21, VEDADO. LUJOSO apartamento, moderno, cómodo, fresquísimo, con gran vista, excelente situación, sala, comedor, dos cuartos, hermoso baño dompleto intercalado, etc. Informa Avelino B-2

b3 DEPARTAMENTOS

ALQUILO EN $8 00 DEPARTAMENto moderno, dos salones, servicio anexo, colgadizo, y patio, en San Bernardino y Serrano (89) Reparto Santos Suárez. Informan I-3425. B-3

SAN RAFAEL 37, ALTOS, CERCA de Galiano, y en casa moderna. Se alquila un apartamento, con vista a la calle. B-3

ALQUILO DEPARTAMENTO CHIco, alto, cómodo y ventilado, completamente independiente Calle Santa Felicia 57, casi esquina a Fábrica.

b4 HABITACIONES

SE ALQUILA UNA HABITACION con balcón a la calle, casa de moralidad ,se dan y se exigen referencias. Perseverancia 40, altos. B-4

SE ALQUILA UNA HABITACION en Perseverancia 46, altos, para matrimonio o señora sola Casa de matrimonio solo. Precio muy económico. B-4

O'REILLY 51

Se alquilan baratas magníficas habitaciones amueblades. Amplias, ventiladas y frescas, con abundantes baños. Agua fría y caliente, a todas horas. Moralidad y buen servicio.

EN LOS ALTOS DEL CAFE «LA ISLA», Galiano 84. Alquilo espléndidas habitaciones con vista a la calle, con asistencia, a hombres solos, $20 00. Estricta moralidad. Exquisita comida. B-4

HABITACION HERMOSISIMA, PROpia matrimonio; otra, pequeña, agua corriente, baño caliente, moralidad. Comida exquisita. Admito socio, habitación, (baratísima). Punto, lo más céntrico y ventilado, Galiano 30. B-4

EN CASA PARTICULAR SE ALQUIla una habitación con toda asistencia, a persona seria, que desee vivir en familia. Telf M-6454. B-4

VEDADO. CALLE 17 No. 269 ENtre E y D, altos dos hermosas habitaciones, juntas o separadas, con todo servicio, casa de familia, teléfono F-6123. B-4

SE ALQUILAN HABITACIONES, muy amplias y ventiladas, con servicio de agua interior, en San Miguel 5, entre Prado y Consulado. B-4

ALQUILO HABITACION, HOMBRES solos o matrimonio sin niños. Casa moderna y tranquila, a una cuadra de Galiano, Dragones 23. B-4

$7.00, AMPLIA HABITACION, ALtos de Concordia y Aramburu Llaves en la misma. Informes: Mueblería «La Moda», Galiano y Neptuno. A-4454. B-4

HABITACION AMUEBLADA BAÑO privado, alquílase toda asistencia para matrimonio. También otra para una persona, comunicación tranvías, ómnibus todas partes, Línea No. 28 casi esquina J. Vedado, Teléfono F-6328. B-4

OBRAPIA 49, PRIMER PISO, CASA familia se alquila habitación fresca y clara, baño intercalado, agua caliente. Se exigen referencias. B-4

ALQUILO FRESCA HABITACION, en azotea, del moderno edificio de Condesa 46A, esquina Lealtad, con cocina de gas. Es independiente y propia para hombres solos. Llave, la Lechería. B-4

SEÑORA EXTRANJERA, ALQUILA dos amplias habitaciones, muy frescas, juntas o separadas, con su baño completo, a caballero solo, señora o señorita, con o sin muebles. Se habla español, francés e inglés. Sra. Morales, Jovellar número 35-B., segundo piso. B-4

VEDADO: O. NUMERO 10 ENTRE 17 y 19, cerca Hotel Nacional. Alquilo, en residencia de familia respetable hermosa habitación vista a la calle. Otra, interior. Asistencia, si desean.

CALLE MONSERRATE 93, ALTOS, entre Lamparilla y Obrapía. Se alquilan habitaciones, con lavabo de agua corriente. Otros informes, en la misma. B-4

b5 CASAS DE HUESPEDES

CASA DE HUESPEDES LA ISLA. Alquilo hermoso departamento con vista al parque La Fraternidad. Baños modernos, (agua caliente). Habitaciones amplias y ventiladas Comida excelente Precios reducidos. Se admiten abonados al comedor. Monte 53, por Factoría. Alquilo el zaguán apropiado para vidriera de tabacos i cosa análoga. B-5

HUESPEDES, ESPLENDIDAS HAbitaciones y exquisita comida desde $35.00 para dos personas. Disfrute de dos simpáticas terrazas y magníficos baños. Prado 65, esquina del Sevilla. Visítenos y saldrá complacido. A-9009. B-5

GRAN CASA DE HUESPEDES. EL mejor punto: Prado 104. Habitaciones muy ventiladas. También habitaciones para caballeros, en azotea. Se admiten abonados al comedor Exígense referencias B-5

«LA MATANCERA» REINA 83, ESquina a Manrique. Hermosas habitaciones modernas, con y sin muebles. Buena comida. Casa decente servicio propio, agua caliente. Precios moderados. Telf. A-0238.

ALQUILERES

b5 CASAS de HUESPEDES

IDEAL PARA MATRIMONIOS: Prado 99, frente al Capitolio. Habitaciones modernas, con closets y baño privado completo. Agua caliente y fría, a todas horas. Excelente comida. Gran confort y limpieza. Absoluta moralidad.

b6 HOTELES

HOTEL "LAS TULLERIAS"

PREFERIBLE POR LOS VIAJEROS DEL INTERIOR

Céntrico y económico. Espléndidas habitaciones para matrimonios, **Avenida de Bélgica 91,** (Monserrate), Habana. Telf. A-3648, frente al Parque Central B-6

ANTIGUO HOTEL LUZ

OFICIOS 35

Acreditada casa, con grandes y cómodos apartamentos. Vista al mar, agua caliente, ascensor, teléfono, portero día y oche. Buen servicio, a precios económicos Sólo familias de moralidad. B-6

ANTIGUO HOTEL «JEREZANO», casa de huéspedes, mejor punto de La Habana, habitaciones amplias, balcón a la calle, con o sin comida baños calientes, Prado 102 altos, esquina Virtudes. B-6

HOTEL COLONIAL

SAN MIGUEL 62,

Casi esquina Galiano. Residencia para familias. Apartamentos, habitaciones con baño privado. Elevador día y noche. Magnífico restaurant octavo piso. Cocina española y criolla con carta. Absoluta moralidad. M-5966 y M-5967. B76

HOTEL 'IDEAL ROOM'

PRADO 93-B., (POR PASAJE)

¿Desea vivir en casa tranquila, mejor que en su propia casa? Visite esta gran casa, aunque sea por curiosidad. Por adentro, la mejor. Precios para matrimonios, con comida y toda asistencia, desde $35 00 a $45 00. Hay apartamentos de dos habitaciones, con balcón y baño a Prado. Exígense referencias de moralidad y pagos.

HOTEL "VANDERBILT"

Lo más alto saludable y económico, Neptuno 309, esquina Mazón Habitaciones de esquina, con baño privado, propias para quien convenga vivir cerca Universidad o los Hospitales C. García y Mercedes. B-6

b7 CASAS de COMIDAS

COMIDA SANA Y BIEN CONDIMENtada se sirve a domicilio horas fijas Variación diaria Artículos primera únicamente. Línea No. 28 casi esquina J, Vedado, teléfono F-6328. B-7

b10 PERDIDAS

PERDIDO. PERRITO FOX TERRIER blanco, cabeza carmelita y mocho, se gratificará en D No. 229 bajos, entre 23 y 25 Vedado B-10

AGENCIA BEERS: COLOCADO TAquígrafa inglés, $100, criado fino ingenio, $35. Cocinero ingenio, $30. Se ofrecen criados chauffeurs, oficinistas, O-Reilly 9¼. B-10

SE SOLICITAN

sa Solicitud de Alquileres

NECESITO UN LOCAL O PARTE propio para peluquería. También compro barbería. Den detalles al teléfono M.9917 Sr. Alamo.

SOLICITO, EN EL VEDADO, CASA moderna, de cuatro a cinco habitaciones, con dos baños. Avisar: Telf. F-3648. SA.

SOLICITO CASITA, 2 HABITACIOnes, sala, comedor, buen baño, etc., Habana o Santos Suárez. Avisar: Sr. Pí. Telf. M-9537. SA.

SE DESEA UN LOCAL

En Obispo, entre Bernaza y Aguiar, para establecimiento acreditado. Trato directo con dueño. Reserva absoluta, Apartado 983. Habana SA.

NECESITO UN LOCAL O PARTE, propio para Peluquería. Lugar céntrico de La Habana. Den detalles al teléfono: M-9917. Sr. Alamo. SA.

b9 Agencias de Colocaciones

AGENCIA BEERS, COLOCADOS MAyordomo, fam, Am. $40; chauffeur Fam, am, $36; mat, con fam, am, $40; Criados, criadas y oficinistas. O-Reilly 9½, Havana, A-3070 B-9

s1 CRIADAS y CRIADOS

SOLICITO CRIADA PARA LIMpieza y ayudar a un niño de meses J. No. 16, entre 9 y 11. Sueldo: 10 pesos. Se piden referencias. S-1

SE SOLICITA UNA JOVEN, PARA los quehaceres de un matrimonio, limpia y formal. Si no trae referencias, no se presente. Calle D., entre Fuente y Lanuza. Casa pintada de gris, Reparto Almendares. S-1

SE SOLICITA SIRVIENTA ESPAñola, para atender cuartos y mesa, duermiendo en la colocación. Sueldo: 8 pesos, Chaple 16, Víbora. S-1

SE SOLICITA CRIADO EXPERIENciado y correcto, blanco o japonés, para servir la mesa, limpiar y lavar ropa. Escriba al Apartado 950, pidiendo sueldo. S-1

SE SOLICITA UNA CRIADA DE mano, con referencias, española que sepa servir la mesa y de buenas costumbres, que duerma en la colocación Calle siete esquina a Dos Reparto La Sierra. S-1

SOLICITO CRIADA PARA AYUDAR a los quehaceres de casa, con referencias Sueldo $8.00 Hospital 18, 2o. entre Jovellar y Vapor. S-1

SE SOLICITA UNA JOVEN, PARA los quehaceres de un matrimonio, limpia y formal. Si no trae referencias, no se presente. Calle D., entre Puente y Lanuza. Casa pintada de gris. S-1

SOLICITO SRA BLANCA MEDIANA edad con referencias, para matrimonio sin niños, sueldo: $7. Para tratar 2 a 4 de la tarde Manuel Pruna No. 13, Luyanó. S 1

NECESITO MUCHACHA PARA LIMpieza por la mañana, villa Lydia, Avenida 10 entre 12 y 13, Ampliación de Almendares. S-1

COCINERAS Y COCINEROS

SE SOLICITA JOVEN FORMAL PAra cocinar y ayudar en la limpieza Luís Estévez 24 entre Poey y Heredia, Víbora. S-2

SE SOLICITAN

s2 COCINERAS y COCINEROS

SOLICITO UNA COCINERA ESPAñola, trabajadora, para cuatro de familia. Tiene que dormir en la colocación. Tiene que tener referencias. Sueldo: 12 pesos y ropa limpia. Calle B. número 237. Telf. F-5653. S-2

SE SOLICITAN UNA COCINERA buena, y una criada de mano, que sepan su oficio. Sueldo: 8 pesos y uniformes. Informes: Telf. I-6242, Patrocinio y Juan Delgado. Víbora. S-2

SE SOLICITA UNA COCINERA, PAra cocinar y limpiar a un matrimonio solo. Tiene que tener buenas referencias. Belascoaín número 97. «La Discusión». S-2

SE SOLICITA UNA COCINERA DE mediana edad, para 5 p... piar un comedor pequeño con su cocina, en el asilo La Misericordia, K 9 Carretera Arroyo Naranjo. Si tiene un niño de edad Escolar lo puede llevar. Informan Carlos III No 4, Barbería. S-2

SE SOLICITA ESPAÑOLA DE MEdiana edad para cocinar y ayudar a la limpieza y duerma en la colocación Diez de Octubre 451, Víbora. S-2

SE SOLICITA UNA BUENA COCInera que sea limpia y de moralidad. Sueldo: $10.00. Dormir fuera C No. 276 entre 27 y 29. Vedado. S-2

SOLICITO ESPAÑOLA MEDIANA edad casa de corta familia para cocinar y ayudar limpieza duerma en la colocación. Diez de Octubre 595, altos, por San Mariano S-2

SOLICITO ESPAÑOLA QUE SEPA cocinar bien y sea formal, corta familia, tiene ue hacer alguna limpieza. Sueldo $15.00 Para tratar de 7 a 10 a.m. y de 1 a 4 p.m. Calle 23 No. 12, altos, entre J e I, Vedado S-2

SE SOLICITA UNA COCINERA, QUE sepa cocinar y hacer postres. Tiene que ser muy limpia y dormir en la colocación. Informan en Correa número 31, Jesús del Monte S-2

SE SOLICITA UNA COCINERA EXperta, que sea española o de otro país europeo, para una familia inglesa. Imprescindible buenas referencias. Llame: Telf. M-1337, entre 2 y 5 p. m., días hábiles. S-2

SE SOLICITAN UNA COCINERA Y una sirvienta, españolas, que tengan referencias. Calle 15 número 466 y medio, entre 10 y 12, Vedado. S-2

SE SOLICITA UNA BUENA COCInera y una criada de cuartos, que entienda de costura. Para tratar, en la calle D. número 200, entre 21 y 23. Vedado. S-2

SOLICITO COCINERA JOVEN, PAra tres de familia. Tiene que dormir en el acomodo y exijo referencias. Sueldo: 8 pesos. Calle 12 número 18, esquina B. Telf. F-2246. S-2

s3 MANEJADORAS

SE SOLICITA MANEJADORA QUE hable inglés correctamente y que tenga buenos informes. Teléfono FO-1308 S-3

SE SOLICITA UNA MUCHACHA, NO muy joven, para manejar un niño de dos años. Mazón 33, segundo piso, esquina a San José. S-3

s5 INSTITUTRICES

NECESITO SEÑORITA INGLESA, joven, para dos niños, por las tardes, de 3 a 8. Llamar: Telf. F-2731, de 11 a 1 p. m. S-5

s7 Lavanderas y Lavanderos

SE SOLICITA UNA EXPERTA CORsetera en fajas y ajustadores. Si no reúne las condiciones antedichas, que no se presente. Se prefiere blanca. Dirigirse a Obispo 56, Corsetería López. S-7

s8 CHOFERES

SE SOLICITA CHAUFFEUR BLANco que cuide jardín. No presentarse si no es competente o carece buenas referencias. Empedrado 49, bajos. S-8

S11 Agentes y Vendedores

NECESITAMOS VARIOS HOMbres mayores de edad, con referencias, que sepan las cuatro reglas, para emplearlos en Compañía americana, con cargos bien retribuídos. Preguntar por Mr. Frank, en Bernaza número 3, entrada por la Real Silk, altos, el próximo lunes, día 7, a las 3 p. m. No tratamos este asunto por correspondencia. S-11

HOMBRES Y MUJERES, EN TODA la República: Ahora pueden ganar más dinero, con nuestras instrucciones: un plan, 50 centavos; cuatro: $1.00. Giro postal. Informes: 5 sellos rojos, Instituto Interantillano, Apartado 391, Habana.

PARA LA HABANA E INTERIOR de la Isla necesitamos vendedores activos, ganando magnífica comisión por adelantado. Artículo fácil atractivo y útil. Gorriarán y Michelena, Edificio Metropolitana 808. Habana.

VARIOS

SOLICITO MUCHACHO ESPAÑOL, sin pretensiones para cuidar caballo y pequeño jardín. Gertrudis letra Z entre la Calzada y Agustina, Víbora S-14

SOLICITO MATRIMONIO PARA ENcargado de casa inquilinato, con 250 pesos de garantía. Inútil otra manera. Carlos III número 219, bajos, esquina Subirana. S-14

SE OFRECEN

s1 CRIADAS y CRIADOS

JOVEN ESPAÑOL SE OFRECE PAra criado en casa particular para valet o comedor, acostumbrado a todo servicio delicado, tiene buenas referencias. Teléfono A-3343. O-1

SE DESEA COLOCAR UNA ESPAñola, para criada de mano o todo el servicio de corta familia. Es formal y trabajadora. Sabe cumplir con su obligación y tiene referencias. F-5553. O 1

SE OFRECE, PARA CRIADA DE mano, una joven española. No le importa cocinar, si es corta familia. Tiene referencias de la última casa que estuvo. U-4618. O-1

SE DESEA COLOCAR UNA JOVEN española, para todos los quehaceres de matrimonio solo o para criada de mano. Sabe cocinar bien. No se coloca menos de 15 pesos. Línea 215, entre H. y G. Telf. F-3448. O-1

SE DESEA COLOCAR UNA JOVEN española, de criada de mano. Sabe servir a la rusa. Tiene buenas referencias. Informan. Lealtad número 120, altos. Telf. A 9386. O-1

SE OFRECEN

CRIADAS y CRIADOS

JOVEN ESPAÑOL, MUY TRABAJAdor, desea colocarse de criado de mano, sin pretensiones. Sabe cumplir con su obligación y tiene muy buenas recomendaciones de donde ha trabajado. Sirve muy bien la mesa, a la rusa y ha estado con muy buenas familias. Es muy práctico en todo esmerado servicio. Informan: Telf. A-5252. O-1

ANTONIO PEREZ QUIERE COLOcarse de criado de mano. Domicilio, Muralla No. 59 A-8716. O-1

SE DESEA COLOCAR UNA SEÑORA española, de criada de mano o comedor. Lleva tiempo en el país y tiene muy buenas referencias. Informan: Apodaca 59, entre Revillagigedo y Suárez. O-1

SE DESEA COLOCAR UNA MUCHAcha española, para criada de mano o para manejadora. Le gustan los niños y tiene referencias. Desea casa de moralidad. Diez de Octubre 648, esquina a Gertrudes. O-1

OFRECE JOVEN ESPAÑOL, BUEN criado de mano, práctico en el esmerado servicio. Sirve bien a la rusa. En la misma, otro, segundo criado, jardinero o fregar máquinas. Tienen buenas referencias de donde trabajaron últimamente Informan: M 3016. O-1

SE DESEA COLOCAR, EN CASA DE moralidad, una costurera española, para cuartos y coser. Corta y cose por figurín, en casa particular u hotel. Informes: Industria número 34, por Colón, letra C. O-1

DESEA COLOCARSE MUCHACHA de color habla inglés, para cuartos o manejadora. Tiene referencias. Llame al teléfono F 4537. O-1

DESEA COLOCARSE POR HORAS una señora española, San Miguel 5 teléfono M-6034. O-1

SE DESEA COLOCAR UNA JOVEN española ,de comedor o para habitaciones. Sabe lavar y planchar ropa fina Tiene buenas referencias. Telf. M-4042. O-1

SE DESEA COLOCAR UNA JOVEN española, para criada de mano. Sabe cumplir con su obligación y tiene referencias. No se coloca menos de 15 pesos. Informes: Telf. X-1734. O-1

SE DESEA COLOCAR UNA JOVEN española, para todo el servicio de un matrimonio o para cocinar. Sabe cocinar. Telf M-8034. O-1

SE OFRECE SERVIR DE CRIADO sin pretensiones, un laborioso japonés en casa pequeña, para limpiar casa, ayudar cocina, servir mesa lavar ropa, cuidar animales, hacer mandados, barrer, regar, florecer jardines. El cumple humildemente A-6931 O-1

SE OFRECE UNA ESPAÑOLA, PAra todo el servicio de un matrimonio, o para corta familia. Tiene referencias. Calle 21, esquina a 4. Telf. F-6095. O-1

SE OFRECE UNA MUCHACHA DEL país, blanca, para manejadora o criada de mano. No va a los Repartos y duerme en la colocación. Tiene referencias Informan: Telf M-6512 O-1

SE DESEA COLOCAR UN JOVEN español de criado de mano o ayuda de cámara, tiene referencias y es formal. Teléfono M 8503. O-1

SE DESEA COLOCAR UNA SEÑORA, española, de mediana edad, de criada de mano o manejadora. Telf. U-3147 O-1

SE DESEA COLOCAR UNA MUCHAcha, para criada de mano o manejadora. Tiene referencias. Llamen: Telf M-4706. O-1

SE DESEA COLOCAR UNA MUCHAcha española, de criada de cuartos o de mano. Sabe cumplir con su obligación y tiene referencias de las casas que ha trabajado. Telf. F-4572 O-1

SE DESEA COLOCAR UNA MUCHAcha española, para criada de mano o de cuartos. Sabe coser un poco. Tiene referencias. Telf U-5605. O-1

SE DESEA COLOCAR UNA SEÑORA panameña, para criada de mano, para cocinera o para todo, siendo corta familia. Sabe cumplir con su obligación Informan: Puerta Cerrada número 3, Habana. Telf. M-4387. O-1

SE DESEA COLOCAR UN JOVEN japonés, para criado de mano. Es fino y tiene referencias. Habla algo de inglés. Telf. A-9814, José Iwasaki. O-1

JOVEN AMERICANO SIN PRETENsiones desea colocarse criado de mano o jardinero, también enseña inglés Va al campo, tiene referencias FO-2628, Almendares. Sr. Díaz. Calle 15 No. 105 entre 12 y 14. O-1

SE DESEA COLOCAR UNA MUchacha española para cuartos y coser, cose y corta por figurín, Chaple y Salvador. Pasaje Giralt 1, Palatino. O-1

SE DESEA COLOCAR UN CRIADO español, habituado al servicio fino, Sabe hacer cocktails y también plancha ropa de caballeros. Tiene buenas referencias de familias conocidas. Telf. FO-3232. O-1

COCINERAS - COCINEROS

SE DESEA COLOCAR UN JOVEN asiático, maestro cocinero y repostero, con buenas referencias. Desea casa cubana o americana. Informan: San Nicolás 77, altos. Telf. M-5236. O-2

SE DESEA COLOCAR UN JOVEN chino, de cocinero, en casa particular. Sabe cocinar criolla y americana, repostería y pastelería. Tiene buenas referencias. Llame: Guillermo. Ha Kuang, Compostela 37. Telf. M-4482. O-2

SE DESEA COLOCAR UNA ESPAñola. Sabe cocinar. Siendo corta familia, no le importa para todo. Tiene referencias. No se coloca menos de 15 pesos. Telf. U-6527. O-2

SE DESEA COLOCAR UN COCINEro español, en casa particular o casa de comercio. Cocina a la criolla y española y entiende de repostería. Tiene referencias. Informan: Sitios 60, entre San Nicolás y Manrique. O-2

SE DESEA COLOCAR UNA ESPAñola, para cocinar y limpiar, a corta familia. Sabe cocinar muy bien Tiene buenas referencias de las casas donde ha trabajado .Telf. F-6592. Prefiere el Vedado. 27 número 79, entre Baños y F. O-2

COCINERO ESPAÑOL DESEA COLOcarse en casa de huéspedes o comercio y fonda, tiene quien lo recomiende Informan Mercado Colón 167 Bodega, Teléfono M 4257. O-2

SE DESEA COLOCAR UNA MANEjadora inglesa, de color. Tiene mucha experiencia con los niños y buenas referencias. Telf. F-6150. O-2

SE DESEA COLOCAR, GRAN COCInero, fino, asiático, en casa particular. Muy práctico criolla, española y francesa. Hace dulces variados, es limpio y formal. Tiene buenas referencias Telf. M-4859 O-2

SE OFRECEN

COCINERAS y COCINEROS

SE OFRECE UNA COCINERA ESpañola. Entiende de repostería. No se coloca menos de 15 pesos. Telf. M 9008. O-2

SE DESEA COLOCAR UNA JOVEN española, para cocinar a matrimonio solo. Duerme fuera. Telf. M-5410. O-2

SE DESEA COLOCAR UNA SEÑORA española ,de mediana edad, de cocinera y repostera. Cocina a la criolla y española. Hace plaza. Es muy limpia, honrada y trabajadora. Tiene referencias. Informan: Telf. A7740. O-2

COCINERO REPOSTERO JOVEN chino desea colocarse casa particular, sabe cocinar bien a la criolla y española y francesa tiene buenas referencias, sabe cumplir con su obligación. Informan calle Zanja 25 altos, preguntar por Manuel Lima. teléfono M-4575. O 2

UN COCINERO DE COLOR DOMInicano desea colocarse en casa particular, sabe cocinar bien a la criolla y americana, tiene buenas referencias. Informan FO-1230 O-2

SE DESEA COLOCAR UNA COCInera española. Hace plaza, si lo desean y lleva tiempo en el país. Duerme en la colocación. (No Vedado) I-2365. O-2

SE DESEA COLOCAR UNA ESPAñola de mediana edad, para cocinar o limpiar, o para cocinar y limpiar, siendo corta familia. También sale al campo. Informan: Calle Real número 147, frente al Asilo Cristo Pobre, Ceiba. O-2

SE DESEA COLOCAR UNA SEÑOra joven de color, del campo, de cocina. Sabe su obligación y no duerme en la colocación. Tiene buenas referencias de donde ha trabajado. Telf. F-2156. O-2

DESEA COLOCARSE COCINERO asiático, joven experto toda clase cocina y repostería, y con esmeradas referencias de buenas casas particulares Teléfono A-3488. O-2

SE DESEA COLOCAR UN COCINEro chino, cocina a la criolla y española, repostero, tiene referencias. Informes teléfonoF 6134. O-2

SE OFRECE UN CHOFER CUBANO No tiene pretensiones. Informan: Telf. M-8633. O-2

SE OFRECE UN COCINERO Y REpostero, español, de mediana edad, sin pretensiones, para casa particular o comercio. No le importa ir al campo. Informes: M-5417, Bodega, Egido y Luz. O-2

s3 MANEJADORAS

SE DESEA COLOCAR UNA MUCHAcha blanca, para manejadora. Es formal y tiene buenas referencias. Llame. Telf. F-6239. O-3

ESPAÑOLA DE MEDIANA EDAD, desea colocarse de manejadora, prefiere recién nacido, tiene inmejorables referencias de familias conocidas, no se coloca menos de veinte pesos. Informan 6 No. 10, Miramar, teléfono FO-2176. O-3

s6 COSTURERAS y MODISTAS

PROFESORA DE CORTE, DESEA cortar por horas en casas particulares X-3406. O-6

s7 Lavanderas y Lavanderos

SE OFRECE UNA SEÑORA, DE MEdiana edad, para lavandera o criada de cuartos y ayuda a alguna costura. Tiene buenas referencias. Infor: Telf. FO-9020. O

UNA ESPAÑOLA DESEA COLOCARse, con un matrimonio para cocinar o para criada de mano o manejadora. Tiene buenas recomendaciones. Teléfono FO-1170 O-7

OFICINISTAS

UN JOVEN DE 19 AÑOS DE EDAD, desea trabajar en casa de comercio, como taquígrafo; conoce las cuatro reglas, posee a la perfección el idioma inglés y sabe bastante de mecanografía. Sin pretensiones y con referencias. Informes: Concordia 13, bajos. Teléfono A 1024. O-10

VARIOS

MATRIMONIO DE MEDIANA EDAD desea ser encargado de casa de vecindad, entiende albañilería y de electricidad. Inmejorables referencias. Perseverancia 40 altos, Almuiña O-14

INTERESANTE: AL RECIBO DE 30 centavos en sellos correo, remito inmediatamente a cualquier parte de la isla su monograma en cuño gomígrafo para que usted misma marque su ropa y papeles; y por 50 centavos le remito 100 tarjetas visita impresas Hago artísticamente sellos gomígrafos de todas clases y formas, fechadores numeradores entregado rápidamente; mando diseños remitiéndome sellos para franqueo. Ramón Corral, Aguila 37. O-14

SE OFRECE UN DEPENDIENTE DE Bodega, cubano, 10 años de práctica. Tiene referencias. Santa Ana 102, esquina a Ensenada, Jesús del Monte, Enrique. O-14

COMPRAS

1 CASAS

COMPRE CASA, AMPLIA, REPARto Miramar o Ampliación de Almendares. 5 habitaciones, aisladas, por terreno ,ambos lados. Menos dos cuadras tranvías. Parte contado. 9 a 12 mañana. FO-2530. C 1

COMPRO EN REPARTOS PROXImo a la Habana, casa de cuatro a cinco cuartos, a precio de situación Ttrato exclusivamente con el propietario Costa. La Metropolitana, 215. C-1

6 AUTOMOVILES

COMPRO AUTOMOVILES USADOS

En buen estado, para la venta, o propios para desarmar. Accesorios y repuestos nuevos, de importación y también de uso. Todos a precios baratísimos.

J. S. García, Galiano 45, entre Virtudes y Concordia. M-2676, Habana. C-6

COMPRO AUTOMOVIL

Camiones, tractores y arados, tengo surtido completo de piezas para Fordson y arado Oliver. Vendo, y cambio.

"EL UNION"

Concha y Pérez, (Luyanó(Tel. X-1555 C-6

7 MAQUINARIAS

COMPRO: ACEPILLADORA 2 CAras 20 pulgadas, motor marino petróleo 40 caballos, tambora lavadora para sacos envases, bomba centrífuga 4 pulgadas acoplado motor eléctrico. A. Bonele, Oficina Obispo 59, Departamento 6, Habana, (altos café Europa) C-7

COMPRO ALAMBIQUE, MIL LITROS diarios; maquinaria de jabón, en frío; prensa y filtro, etc.; fabricación aceites. Ofertas. Telf. A 4322 C-7

COMPRAS

7 MAQUINARIAS

SE COMPRAN DOS MAQUINAS DE uso de forrar botones y plisado. Santos Suárez No. 13 Jesús del Monte, Alvarez. C-7

9 MUEBLES y PRENDAS

DINERO SOBRE JOYAS

Oro, Platino y Brillantes. Módico interés y reserva absoluta en las operaciones «La Nacional», Villegas No 93 entre Teniente Rey y Amargura, A-9915. C-9

A-7795: COMPRAMOS MUEBLES MODERNOS Y DE TODAS CLASES Pagamos más que nadie. Vamos en seguida a domicilio. Monte 85, entre Aguila y Amistad. También alquilamos y vendemos, a los precios más bajos. **Recuerde: A-7795.** C-9

I-3304: COMPRO MUEBLES, RAdios, pianos, pianolas, objetos de Arte, libros, máquinas de coser, etc., en cualquier estado. Pagamos más que nadie. Vamos inmediatamente. Recuerde: I-3304. C-9

A-6620: COMPRO MUEBLES

En todas cantidades. Liquido: casas, oficinas, establecimientos, baúles, maletas máquinas de coser, efectos sanitarios, radios. Negocio rápido. A-6620, **«La Moderna», Salud 3.** C-9

M-9144. COMPRO MUEBLES TOdas clases, objetos arte, antigüedades, bronce, calamina, porcelana, mármoles, muebles oficina, equipaje viaje, neveras, liquidamos casas completas, operaciones rápidas, vamos al campo. M-9144.

U-4800: COMPRAMOS MUEBLES

Modernos, antiguos, porcelanas, jarrones, vajillas, bronces, lámparas. juegos de plata, cuadros, alfombras, tapices, máquinas coser, escribir archivos, pianos, radios, baúles, maletas. «El Ras», U-4800; Zanja y Lealtad. C-2

M-3268: COMPRO MUEBLES FInos y corrientes: máquinas escribir, coser, archivos. Liquido casas completas: pianos, pianolas; baúles; objetos de Arte; bronces porcelanas; plata; juegos de café; vajillas; cuartos. Compro todo. C-9

M-7002: COMPRO MUEBLES

Máquinas de coser, radios, cajas de caudales, vajillas y objetos de Arte. Pago bien y en el acto. **Casa Sánchez Rego, Salud número 8. Telf. M-7002.**

NEPTUNO Y SOLEDAD TEL, U-1360

Muebles para todos los gustos, que detallamos a plazos muy cómodos. Al contado, casi regalamos los muebles Cambiamos y compramos muebles usados. Telf. U-1360. C-9

M-7385: VENDEMOS

Y compramos toda clase de muebles y máquinas de coser. Reformamos y cambiamos toda clase de muebles. Pagamos mejor que nadie, Salud 23, **La Casa Carola. M-7385.** C-9

MUEBLES PARA OFICINAS COMpramos y vendemos: máquinas de escribir, sumar, calcular, mimeógrafos, satélites, archivos, burós Kardex, libreros, cajas seguridad. Compostela 43, entre O-Reilly y Progreso, frente National City Bank. M-8636. C-9

M-2272: COMPRO MUEBLES DE TOdas clases: Objetos de Arte, porcelana, radios pianos burós, muebles Oficina, máquinas de coser escribir archivos neveras, lámparas, vajillas. Compramos casas completas. M-2272. C-9

COMPRO BRILLANTES CHIQUItos cantidad hasta dos mil pesos. La Casa Iglesias Monte No. 118, y Figuras. Telf. A-9341. C-9

A-9540: Co mpro Muebles

MAQUINAS DE COSER, ESCRIBIR y sumar de todas marcas; juegos de cuarto, sala, comedor y toda clase de piezas sueltas. Pago mejor que nadie. «El Modelo», Monte 402 Telf. A-9540. C-9

M-6484: COMPRAMOS MUEBLES finos, corrientes, radios, pianos, máquinas escribir, coser, burós, neveras, archivos, objetos Arte. lámparas, enseres establecimiento. Liquidamos casas completas. Salud 24 A, Vamos al campo. M-6484 C-9

ORO Y PLATA

Compramos prendas, monedas de oro cubanas, americanas y otras Naciones. Juegos u objetos de plata, de cualquier clase, sanos o rotos.

CARBALLAL HERMANOS

San Rafael 138, entre Gervasio y Belascoaín. Pagamos más que nadie. C-9

U-2530: COMPRO MUEBLES

Objetos de Arte. Liquido casas completas. En plata compro todo. Figuras bronce, porcelanas, marfil, lámparas, radios, pianos y todo objeto de valor. Negocio rápido. Llame: U-2530. C-9

10 UTILES de OFICINAS

COMPRO BURO PLANO, CON CRIStal, doble hilera de gavetas. Pago $10,00 si está en buenas condiciones Informes en el teléfono U-4077 C-10

11 Instrumentos de Música

I-3304: COMPRO PIANOS, PIANOlas, radios, muebles, máquinas de coser, escribir, burós, archivos. Pagamos más que nadie. Vamos inmediatamente. Recuerde: I-3304. C-11

RADIOS

I-3304: COMPRO RADIOS DE TOdas marcas, pianos, pianolas, muebles, máquinas de coser, escribir, burós, archivos. Pagamos más que nadie. Vamos inmediatamente. Recuerde: I 3304. C-12

¡NO CONFIE SU RADIO A INEXpertos! Envíelo a los señores Jiménez y Fernández, expertos Radio-técnicos Garantía y responsabilidad. Títulos nacional y extranjero. Teléfono F-1515. C-12

16 OBJETOS VARIOS

MATERIALES, EFECTOS SANITArios y toda clase de desbarates compro sin intermediarios, vaya personalmente. Cristina 58, entre San Joaquín y Corta C-15

COMPRAS

16 OBJETOS VARIOS

COMPRO ROPA USADA DE ... clase, si usted tiene algún ... en Monserrate 133, entre Drago... Teniente Rey, le pagan bien... tínez.

CAMBIOS

1 CASAS

HIPOTECAS DE PRIMERA ... Habana se venden o se cambia... valores o propiedades en Estado... dos Diríjase a E.H B. Anuncios... ficados DIARIO DE LA MARI...

3 FINCAS RUSTICAS

TENGO VARIAS CASAS, DE ... ño tamaño, que cambiaría por ... de 5 a 6 caballerías, de buena ... Que esté en carretera, no más ... kilómetros. Reconociendo dife... en hipoteca, si la hubiera. Info... Hernández, Reforma número 2... esquina a Santa Ana.

VENTAS

1 CASAS

SI USTED DESEA VENDER casa, diríjase a López y C... Obrapía 36, altos, pues tene... rios encargos para comprar ... y todos sus barrios Absoluta ... serva.

REGIO CHALECITO, PORV... Víbora, esquina de fraile, ... tamente nuevo. Jardín, portal, ... 2 cuartos, comedor, baño ... primera, decorado. Calle asfal... $2,600. López y Cabrera ... 36, altos, A-3310.

Pocito, Víbora, Moderna, ... ca, 3 cuartos, baño intercala... rage, $2,600. Santa Irene, 2 ... $1.500. Justicia, esquina, 4 ... $2,600, Villanueva, 3 cuartos, ... López y Cabrera, Obrapía 36, ... tos, A3318.

6 casas esquina, mampostería, ... chos azotea, con establecimie... quina, una de ellas, chalet mo... Reparto Almendares cerca ... rentan $56, seguros, $6,000. Ló... Cabrera, Obrapía 36, altos, A...

VENDO MI CASA NICANOR ... Campo, moderna, compuesta de ... dín, portal, sala, dos cuartos, ... completo, comedor al fondo, ... Dueño José Rodríguez, Aguiar ... 6886

SE VENDEN VARIAS PROPIE... des en la Habana y barrios. ... forman: I-3585

CASA $1.800. EN LA HABANA ... ca de Reina con sala, comedor ... cuartos, patio, azotea. Su dueño ... O-Reilly 26 M-2602.

Calle Muralla Terreno que mide ... por 21.80, $4.500. Sr. González ... Reilly 26. M-2602.

Vedado Solares completos y ... de esquina a la entrada del Ved... Precio menor del que usted p... Sr. González, O Reilly 26. M-2...

CASAS BARATAS HABANA ... quina 2 plantas, moderna, ... casa 2 pisos $2.000; otra para ... car $1 500; chalet con 800 m... en Marianao, $2,200; Luyanó 4 ... sas, $4.000. Rodríguez, Consu... No 62.

VENTA DE CASAS. VIBORA. ... cuadra Calzada, $1600; otra ... dos en Concepción, a $2,200; 2 e... Francisco a $2,100; 2 de made... $700. Rodríguez, Consulado No...

VENDO $100.00 CONTADO ... ..de $900-00 a $12.00 mensuales ... varas con 3 cuartos grandes, ... cios. Calle Martí, Santa Amalia, ... día cuadra del Parque donde ... man.

VENDO 2 REGIOS CHALETS ... dado, $8 000 y $6.500, solar ... diato 23, $2,00 vara, Santos S... cinco cuartos, garage, $4.500, ... Víbora $1,250. Ortega, teléfono I...

INVIERTA, CON UTILIDADES ... guradas: Hermosa quinta, ... 1,000 varas, Santa Amalia, con ... mosa casa, muchos frutales, ... (libre gravamen). Otra, chica, ... $285.00 contado, Prado 19.

CON $300.00, HAGASE DE C... modernísima, (cerca Barrag... Resto, como alquiler. Casita ... mente matrimonio, en La Haba... $500.00 contado. Preciosa casa, ... completo, Víbora, $1,200, Prado 1...

¡GANGAZO! HERMOSA CASO... jardín, seis dormitorios, ... Avenida Concepción. (Costó $18,... Se regala en $2.500, (con facilida... Otra, cerca Calzada Cerro, $1,550. ... formes: Prado 19. M-6513. V.

TENGO INSTRUCCIONES DE V... der preciosa casa-quinta, cerca ... legio Belén. Precio reducidísimo, ... lio Granda, de 11 a 12, Obrapía ... V.

POR ENFERMEDAD, VENDO ... casas, nuevas: una de tabla; ... mampostería, a la primera ... Calle 12 número 10, entre B. y ... Reparto Batista. En la misma, ... Casal Martínez. V.

NO ALQUILE SI TIENE TERRENO ... Por $1.250 fabrico casa de 9 ... Pagar $450 al terminar. Resto 4 ... Reparaciones a plazo, tomo ... vil Pago Iglesias: Teléfono A-...

VENDO LA MEJOR CASA Y ... barata en La Sierra, muchas ... modidades. Vea directamente ... dueño. N. Gómez, 8 entre la ... Sierra.

GANGA, PARA ARREGLAR ... tamentaría se venden una magní... ca casa y dos chinas. No corredo... Teléfono F-2047.

PARA VENTA SEGURA, VEN... casa de esquina, moderna, 2 ... tas, con 2 comercios, en los bajos ... 3 viviendas, rentando, hoy, $51... Precio: $5,000. José Quintana, Cha... 23. M-8182. V.

VENDO CASA FIGUEROA No. ... Santa Catalina y Milagros Jardín ... portal sala, saleta, hall, 4 habita... nes. 2 baños, agua caliente, come... cocina, 2 lavaderos, pasillos latera... de 2 50 por los dos costados. Info... mes D-Strampes 102, Sr. Fernández V.

2 SOLARES

REPARTO KOHLY. SE VENDEN ... solares, en lo más alto, Avenida ... Central, acera sombra. Precio situa... ción, Manzana de Gómez 264 V.

GRAN OPORTUNIDAD, VENDO ... ño de terreno Arroyo Apolo ... 1,624 varas, de esquina en $500. ... en Lawton junto al tranvía a plazos ... $400 Rodríguez, Consulado 62. V.

VENDO SOLAR 5a AVENIDA ... te al Miramar Yacht Club, ... vs a $1 50. Dueño: Villa Lydia, Ave... nida 10 entre 12 y 13, Ampliación ... de Almendares. V.

ALTURAS DE ALMENDARES: ... do solar, de 400 varas. Precio ... $1,500. Otro, de 1,000 varas. Muy ba... rato. Dueño: FO-2188. V.

SE VENDE UN HERMOSO TE... rreno compuesto de dos parcelas ... que miden en conjunto 215 metros ... (10x21-50), terreno llano y en ... mejores calles de Santos Suárez ... lle Sola, casi esquina a Milagros ... Lo doy en precio muy bajo: Informa ... Alonso, Edificio Morales, N y S... Lázaro, Vedado, Habana.

M.E.C.D. 2016

VENTAS

SOLARES

2 AVENIDA INDEPENDENCIA, CARLOS III

Se vende junto o en lotes un terreno con frente a esta gran Avenida y fondo a la calle Pocito. Está situado entre Soledad y Castillejos. Mide 40 metros de frente, por 41 metros de fondo. Precio razonable. Sr. Colmenares, Edificio Casteleiro y Vizoso, Oficios 18, Departamento 307. V-2

TERRENO QUE MIDE 2,500 VARAS, formando la esquina de José A. Cortina y Carmen. Se vende completo o en lotes más pequeños, a precio de verdadera ganga. Informan: Telf. M-7911. V-2

VEDADO: CALLE M. Y 21

Solares a la brisa, magníficamente orientados, a 200 metros del Hotel Nacional. Uno de 18 metros de frente por 50 de fondo. Otro de 21 metros de frente, por 45 de fondo. Se venden en precio razonable. Edificio Casteleiro y Vizoso Oficios 18 Sr Colmenares, Departamentos 307 y 308. V-2

VENDO SOLAR 5.000 METROS, 50 por 100 en Calzada Güines, acera brisa, San Francisco Paula Ultimo precio, 520 pesos libre para el vendedor. Informa Comoglio, Municipio Guanabacoa. V-2

A MITAD DEL PRECIO ACTUAL, vendo 2 solares, calle Montoro próximo Carlos III, Loma Chaple mucho frente, facilito algún dinero para su fabricación, F-2225. V-2

3 FINCAS RUSTICAS

FINCA VENDO UNA FINCA, 1 CABallería, 4 casas, siembras espléndidas. No corredores. Dueño F-2047, $7.000. V-3

4 ESTABLECIMIENTOS

CAFECITO LECHERIA VENTA DIAria 24 pesos, poco alquiler, lo vendo con facilidades pago por no ser del giro, una vidriera tabacos, en 100 pesos. Villegas y Teniente Rey, Vidriera café. V-4

RESTAURANT: UNO DE LOS MAS acreditados de La Habana. Garantiza venta de 55 pesos diarios. Un regalo Informes: Locería «La Isla», Neptuno 84, casi esquina a Manrique Sr. Sobrino. V-4

¡ATENCION! NUEVO APARATO para el regadío, sin gasto de combustible ninguno. Funciona en ríos, arroyos y lagunas, para todas alturas Puede verse en el arroyo Orengo, por las guaguas que van a los Pinos Informan: Vista Alegre y Goicuría. Manuel López. V 3

SE VENDE UNA BODEGA BIEN surtida en buen punto y contrato, por tener el dueño que atender otro negocio Gloria 132 y Figuras. V-4

SIN TRAMPAS: BODEGAS. CAFES, BARRAS Y LECHERIAS DESDE $300.

Contado, con facilidades de pago; solas en esquinas y en los mejores barrios. No pierda tiempo buscando Informes sin mentiras: Suárez, Belascoaín y Figuras, Café. De 1 a 6 V-4

BARATISIMO. POR NO PODER atenderlo salón de helados y confitería convertible a café si se desea. Sitio ideal, poco alquiler. Informan: I-5088. V-4

TIENDA MIXTA Y PANADERIA, en el pueblo más rico provincia Habana. Vende 6 500 pesos mensuales, contado. Vendo, por embarcarme. No corredores. Informes: López y Cabrera Obrapía 36 altos V-4

5 Bóvedas y Panteones

BOVEDAS

Nuevas hasta para enterrar, a $120.00 Traslados de Restos. Rogelio Suárez e Hijo, 12 entre 23 y 25, Jardín La Diamela, Vedado. Teléfono F-2382. V-5

6 Automóviles y Accesorios

AUTOMOVIL DE SOTO EN BUEN estado. Muy económico en el gasto. Se vende en $300 00. Garage «El Frontón», Concordia, entre Belascoaín y Lucena. V-6

CAMIONES

Gran liquidación fin de Balance, Ford Chevrolet. Dodge, Reo, etc Tomados en cambio de nuestras ventas de International. Grandes Gangas! Venga a comprar el suyo antes de que se vendan los mejores. Agencia del «International», Vives y Alambique. V-6

DODGE VICTORIA CERRADO $350 Ford 30 cuatro puertas, ruedas del 32; Chevrolet 27, abierto, Buick 27, abierto, $70; Camioncito Chevrolet, cerrado, Villegas y Teniente Rey. Vidriera café. V-6

SE VENDE UN ODSMOBILE CHICO, de cuatro puertas, cerrado, en 200 pesos. Informes: Cecilio, en la piquera de 12 y 23. V-6

FORD DEL 31, CUATRO PUERTAS, seis ventanas, como nuevo. Informes: Zanja y Marqués González, Chapistería. V-6

SE VENDE UN AUTOMOVIL DODge, año 1931, como de paquete, Garage «Silla», Calle G., entre 23 y 25. V-6

SE VENDE PISA Y CORRE «International», último tipo. Informes: Teniente Rey y Monserrate, Café «Yara». V-6

VENDO BUICK NUEVO, BARATO. Si lo vé, lo compra, Zanja 109, entre Marqués González y Oquendo, Garage, Seijas. V-6

SE VENDE UN CHEVROLET DEL 29 y un Pontiac del 28, cerrado, cuatro puertas, 6 cristales. Para verlos, en Dragones núm. 3.

VENTAS

6 AUTOMOVILES

SE VENDE CUÑA FIAT, RUEDAS alambres, adaptadas de 18», gomas nuevas, pintura, 60 kilómetros por galón, propia para viajante. Primelles 26, esquina a Santa Teresa, Cerro. V-6

CAMION GENERAL MOTOR 2 Y media toneladas de aire en perfectas condiciones Cristina 58, entre San Joaquín y Corta V-6

SE VENDE MAQUINA STUDEBAker, Presidente. Verja Garage, Compostela 57, entre Obispo y Obrapía. V-6

MAQUINARIAS

IMPRESORES: VENDO MAQUINA número 3, con tintero largo, aparejo y salvapliegos. Varios tipos y viñetas. L. Domínguez, 6 y 19, Vedado. V-7

VENDEMOS, A PRECIO EQUITATIvo: Tostador de café «Rápido Ideal», 25 kilos, completo, para coke. Tostador café, 50 libras, de bola, para carbón o leña. Estufas, para desecar granulados. Prensa hidráulica de alta presión, con su bomba. Amasadora «Day», 2 sacos. Galletera empañadora «Rockwell» No. 3, motor acoplado. Sobadora automática «Day». Batidora «Champion», 80 litros. Molino café, francés, con motor. Moledora carne «Entterprisse» No. 52 Calderas vapor, 1 y 1½ HP Motor GE. trisáfico, 3 HP. Bomba «Bloch» de 1, con motor «Century», de medio HP. Congeladora «Thompson», 40 litros. Sorbetera mecánica, 25 litros, transmisión. Un lote tinas, para helados. Un lote cubos, madera, para idem, Pesa «Toledo», 30 libras, vidriada. Un lote visagras, bronce blanco, para neveras grandes. Planta refrigeración, 3 toneladas amoníaco, marca «Ingersol Rand», completa y muchas más cosas. Compramos y vendemos maquinaria en general. **Cooperadora Comercial Cubana, S. A.**, Aguiar 112, Apartado 1614. Telf. M-2373. V-7

BOMBAS, EQUIPOS DE PRESIÓN Nuevos y reconstruídos motores, piezas de repuesto. Carbones para motores, correas para refrigeradores. La mayor existencia en Cuba. Reparaciones garantizadas. Igualas. Termine el consumo excesivo de corriente eléctrica, a causa de una **bomba deficiente. Cámbiela por** una bomba moderna **«DURO»**, la superbomba. Le hacemos un crédito liberal por su equipo viejo. Todo problema de bombeo resuelto, rápida y económicamente. Aproveche hoy mismo.

AGENCIA "DURO"

SIERRA, RODRIGUEZ Y CO.
Habana y Amargura.
Telf. A-4347.

VENDO UNA MAQUINA «SINGER», ovillo central, con dos meses de uso. La doy barata, por no necesitarla. No deje de verla, en Angeles 23, bajos, entre Maloja y Sitios. Casa particular. V-7

SE VENDEN MOTORES ELECTRIcos chumacera caja bola, motor de gasolina 10 HP y uno 3 HP., una segueta poleas. A. González, Santa Rosa 57. Telf. M-3493. V-7

LIQUIDACION DE MAQUINARIAS: A la primera oferta, puede usted adquirir la maquinaria que usted necesite. Gran oportunidad, Hotel de Ventas, en liquidación, 10 de Octubre número 96, Habana. Se atiende a los compradores. V-7

SE VENDE

Una guillotina en magnífico estado marca **Krausser** de 32 pulgadas, **para cortar papel.**

Se dan detalles y precio en la Administración del DIARIO DE LA MARINA.

DE ANIMALES

CANARIOS HAMBURGUESES. PRE preparados para las próximas crías de todos colores, solos o por parejas. Serrano 52, Santos Suárez. V-8

VENDO DOS VACAS RECENTINAS pura raza garantizadas 16 litros leche cada una, pueden verse a todas horas Calzada Guanabacoa una cuadra pasando el Matadero a la derecha, (Villa Josefina). V-8

VENDO BONITO REGALO PARA niños Un chivo con su coche y arreos, todo nuevo. Informan Reparto Lucero (finca «Rosario), señor Puente V-8

SE VENDEN VACAS RECENTINAS, de la mejor raza lechera; dos toros, uno holandés y otro Holstein; novillas y añojas, muy finas. Informan: Ayestarán núm. 1. U-1129. V-8

9 MUEBLES y PRENDAS

VENDO BONITO JUEGO CUARTO moderno, $20.00; otro tres cuerpos, $40.00; también uno mucho mejor, con butacón, barato. Maloja 151, entre Lealtad y Escobar. V-9

POR TENERME QUE EMBARCAR vendo juego cuarto de niño, con escaparate, cama, bañadera, silla de dos usos y cesto; todo por 30 pesos En Cuba 124. V-9

JUEGO RECIBIDOR MIMBRE TApizado propio portal, con buenas lámpara pie, se vende barato. Avenida Consulado 3, entre 12 y 13, Ampliación Almendares V-9

VENTAS

9 MUFBLES y PRENDAS

VENDO JUEGOS DE SALA, COMEdor caoba, un espejo dorado sala, 2 jarrones de porcelana de Sévres. Juego cuarto nogal completo. Informes Luz Caballero 92, Víbora V-9

SE VENDE, A PARTICULARES, PROpio para regalo de bodas: 1 juego de helados y uno de cake o frutas, de cristal cortado Val St Lambert, 1 juego de café porcelana Dresdén (Sajonia) en sus magníficos estuches. Hotel Ritz, departamento 306, de 1 a 4 V-9

SALUD 11: M-9136

LE OFRECE A UD. LOS MEJORES Muebles, a precios reducidos: juegos de cuarto, sala, comedor, recibidor, lámparas modernas. Muebles de Oficinas y cantinas, mostradores, vidrieras Frigidaire. Establecimientos, neveras, máquinas, equipajes, motores, molinos de café y contadoras. **Visite esta casa.** V-9

OBJETOS PARA REGALOS

Se realizan, gran surtido Porcelanas, Bronces, Marfil, Lámparas, Cuadros, Alforbras, Tapices e infinidad de objetos de refinado gusto a precios irrisorios. «La Predilecta», San Rafael y Oquendo. U-2530. V-9

¡EL RAS! ZANJA 52, U-4800

Juegos cuarto, comedor, sala, todos estilos. Juegos Despachos «Renacimiento» $170.00. Butacones, cómodas, sala, chaise-longes, lámparas todos estilos. Cuadros óleo; alfombras, objetos plata; bronces, porcelanas. Zanja y Lealtad V-9

VENDO UN BUEN BURO DE CORtina con su silla San Rafael 101, bajos, teléfono U-6569. V-9

VENDO PRECIOSO CUARTO ARTE moderno con lujoso butacón completo, otro más inferior comedor Renacimient español, con cueros repujados en colores, ventilador, lámparas, adornos, todo a precios muy baratos. Prado 27, altos. V-9

MUEBLES A PLAZOS

Para el hogar y oficina. Tenemos los estilos más variados al alcance de todas las fortunas.

"LA IDEA"

Angeles número 3 y Reina número 23, frente a la Plaza del Vapor.

Teléfono A-1619

Cambiamos muebles y alquilamos sillas de tijeras V-9

Vendo CUARTO MODERNO 2 CUERpos, otro 3 cuerpos, butacón, lunas interiores, último estilo, comedor Renacimiento $70. Recibidor $20, Jesús del Monte 27, altos, una cuadra esquina de Tejas. V-9

FAMILIA, VENDE CUARTO ULTImo modelo. Costó $350.00. Se da menos de la mitad; sala, $30.00 living room; comedor, Renacimiento; radio, caja contadora chica, «National», lámparas, Salud 54, entre Escobar y Lealtad. V-9

JUEGO DE CUARTO, TRES CUERpos, luna al aire. Precio de situación, con chifforrober, Municipio número 57, entre Fomento y 10 de Octubre, Jesús del Monte. V-9

VENDO CUARTO MODERNO $28, otro 3 cuerpos, $35. Comedor último tipo Sala $20, Radio Víctor, Piano todo baratísimo San Joaquín, 60, Monte y Omoa. V-9

OBJETOS DE ARTE Y JOYAS.

Liquidamos: porcelanas, figuras bronce y marfil, plata, lámparas, radios, Frigidaire, relojes para pared y pie, Gobelinos, juegos cuarto, sala, comedor, recibidor, mesas mármol, juegos cubiertos de plata, muebles antiguos. También liquidamos enorme surtido en joyería fina. **"Los Tres Hermanos", Consulado 94. A-4775.** V-9

VENDO JUEGO CUARTO, $35.00; otro, 3 cuerpos, $55.00; sala, 9 piezas, espejo colgado; comedor, elegantísimo, todo caoba, Arte moderno: Barnizados muñeca fina. Estrella 129, entre Campanario y Lealtad. V-9

URGENTEMENTE VENDO: RADIO, piano, juego cuarto, sala, librero, nevera Frigidaire, caja caudales, bomba Prat, motores eléctricos, desde 10 hasta un octavo caballos, vidriera exhibición, Egido 18, bajos. V-9

VENDO JUEGUITO ESTILO MOderno, propio regalo Reyes, escaparate 45x30, cama 43x31 mesa noche 26x11, coqueta 35x33, banqueta 18x12, fino barniz muñeca, Omoa 48- esquina a San Joaquín, V-9

FAMILIA, VENDE CUARTO, ULTImo modelo. Costó $350.00. Se da menos de la mitad; sala, $30.00; comedor, Renacimiento; radio, Capilla, $30.00; caja contadora «National», chica; lámparas, Salud 54, entre Escobar y Lealtad. V-9

VENDO 3 JUEGOS FINOS, ELEGANtes para personas de buen gusto, cuarto arte moderno, recibidor renacimiento de cojines, comedor renacimiento con cueros repujados en colores, lámparas adornos a precios regalados. Prado 27. V-0

MUEBLES A PLAZOS

Nuevo sistema de venta a plazos.

Juegos de cuarto, comedor, sala, recibidor. Los modelos más en moda. Precios económicos.

"EL CAPRICHO"

Neptuno 64, esq. a San Nicolás.

VENTAS

9 MUEBLES y PRENDAS

FAMILIA. VENDE LUJOSO CUARto, último modelo, 3 cuerpos. Costó $400.00, $125.00; comedor, $75.00; otro, regio, Renacimiento, sala; recibidor, $35.00; lámpara fina, $5.00, Concordia 127, entre Gervasio y Belascoaín. V-9

VENDO Y COMPRO MUEBLES

Oficinas: escribir, sumar, mimeógrafis, archivos, cajas para documentos, sillas giratorias, burós, libreros Kardex, tarjeteros, satélites, armarios acero, Progreso 3, esquina a Aguacate. Telf. A-8638.

A PARTICULAR, VENDO UN CHIFforrobe, casi nuevo, todo caoba, moderno, último modelo, en $20.00. Informes personalmente, en el Departamento de Anuncios Clasificados del DIARIO DE LA MARINA. V-9

FAMILIA VENDE CUARTO TRES cuerpos moderno chifforrobe y butacón, baratísimo Comedor arte moderno doce piezas, sillas tapizadas otro renacimiento., todo baratísimo, primera oferta, véalos Prado 43, altos V-9

VENDO JUEGO CUARTO CAOBA dos cuerpos con 8 piezas, nuevo; o se cambia por otros muebles, Calle 13 entre Dolores y Concepción pasaje Iberia, Reparto Lawton. V-9

EN MUEBLES TENEMOS EL MAyor surtido y los mejores modelos, en todos los estilos, especialmente modernos, de caoba y enchapados, muy baratos al contado y con ventajosas facilidades de pago.

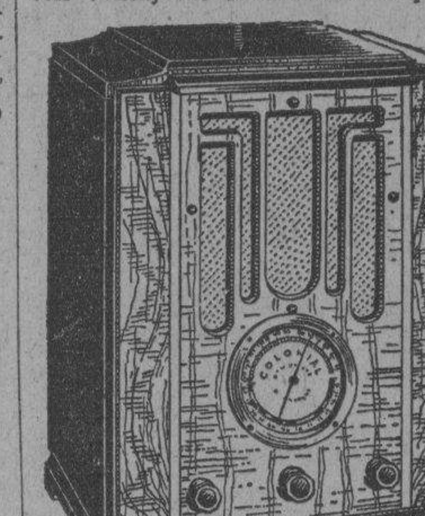

Unicos importadores del insuperable radio Colonial, que alcanza toda América y Europa. Tenemos comprador para sus muebles y radios en cambio por los nuestros y liquidamos a menos precio la lampareria, relojería, sillería, etc. La Casa Ruisánchez. Angeles 13, esquina a Estrella (del 25 al 31) Teléfono: A-2024. V-9

FAMILIA VENDE SUS MUEBLES: regio, sala; magnífico comedor; lujoso y elegante juego de cuarto, con butacón. Costó $450.00 y se da en $180.00, San Miguel 97, bajos entre Lealtad y Campanario. V-9

VENDO REGIOS JUEGOS CUARTO, comedor modernos, lámparas modernas. Buró cortina. Máquina escribir «Remington». Libreros, caja caudales «Mosler» Radio Víctor gabinete «Frigidaire». Reina 22.

MUEBLES EN GANGA

Juego de cuarto, Arte Moderno, $4.00 mensuales; comedor, caoba, último estilo, $3.00 mensuales; sala o recibidor, modernísimos, $3.00 mensuales; juego cuarto, 3 cuerpos, caoba, últimas creaciones, $5.00 mensuales. Precios muy bajos.

"LA EMINENCIA", NEPTUNO 188

EN MUEBLES

Somos únicos por el surtido más extenso y novísimo, su sólida construcción y enormes facilidades en los pagos.

CAO Y VARELA

Neptuno números 183 y 187

Muebles Baratos

A verdaderos precios de gangas. Liquidación permanente de juegos de sala, cuarto y comedor.

VENGA A VERNOS EN SEGUIDA

Ahorrará dinero. Facilidades de pago. Tomamos sus muebles a cambio. «La Casa López», Belascoaín 76, entre Jesús Peregrino y Pocito. Telf. U-4541.

"CASA ARECHAGA"

«EL SIGLO»

TALLER DE EBANISTERIA

Si usted necesita muebles, visite esta casa, donde encontrará preciosidades, por poco dinero. Compre directamente y comprará lo mejor. **Manrique 189. Telf. A-6135.** V-9

MUEBLES EN GANGA

JUEGOS CUARTO, $30.00; SALA, $15; comedor, $30.00; escaparates, $7.00; con lunas, $12.00; mesas correderas, $4.00; aparadores, $5.00; seis sillas y 2 sillones, $10.00; máquinas de coser. Se cambian y compran toda clase de muebles, pagando más que nadie. Se da dinero sobre joyas, muebles y objetos Arte.

LA PRINCESA, SAN RAFAEL 107
entre Escobar y Gervasio. U-7926

LA CASA MOSQUERA
San Rafael 129 y 131. Telf U-5437

Amueble su casa con gusto y con poco dinero. También le cambiamos sus muebles o hacemos el negocio que más le convenga. Háganos una visita, no perderá su tiempo. La Casa Mosquera, San Rafael 129 y 131. Telf. U-5437.

VENTAS

10 UTILES de OFICINAS

SE VENDEN DOS ESCRITORIOS Y varios muebles más en J No. 16, entre 9 y 11 Vedado V-10

BOLSA DE MUEBLES

COMPRAMOS Y VENDEMOS

MUEBLES CAOBA Y ACERO, DESde una gaveta al equipo de Banco. a precio de remate. Especialidad: Cines, Colegios, Bar, Biblioteca, Cajas seguridad. **Compostela número 55, cerca Obispo, A-7744.** V-10

MAQUINAS DE ESCRIBIR

«Underwood», «Remington» y otras marcas. Se venden a precios de ocasición, por proceder de préstamos vencidos. «La Confianza», Suárez 7. M-9603. V-10

BUROS, MAQUINAS DE ESCRIBIR

SUMAR COMPRO, EMPEÑO, VENdo: Máquinas sumar, calcular, coser, mimeógrafos, equipos y joyas en general. Llame y vea: Monserrate 39 y Parque de Zayas. **A-8054.** V-10

MUEBLES PARA OFICINAS

Compramos y vendemos: máquinas escribir, sumar, calcular, archivos tamaño legal y cartas, Mimeógrafos, adresógrafos. Registradoras «National». «La Nacional», Villegas 93, entre Teniente Rey y Amargura. A-9915 V-10

INSTRUMENTOS DE MUSICA

SE VENDE UN PIANO DE LA MARca J. Giralt único refractario al comején por ser de caoba, tiene poco uso y se dá barato. Aguila 139. V-11

PIANO «GIRALT», DE CAOBA, COMpletamente nuevo. Se da muy baratísimo, por necesitar dinero. Es una ganga, Monte 18, entre Aguila y Angeles. V-11

OBSEQUIE A SU HIJA, PARA REyes, con un regalo recordatorio para toda la vida: un piano Renacimiento, hermosísimo, único en Cuba, casi nuevo, muy barato, Dragones, frente al Teatro Martí. V-11

SE VENDE UN PIANO, CASI NUEvo, marca «Merklin», Suárez número 17. V-11

PIANO FRANCES REGALADO.

Por urgente necesidad regalo en $18, un magnífico piano propio para estudios o bailes, por sus voces. Real 50, Puentes Grandes. V-11

A PROFESIONAL O PERSONA

de gusto. Realizo gran surtido pianos ¼ cola y vertical, de las marcas «Steinyay», «Ronich», «Mazon &Hamlin», «Meklin», «Kallmanc y otras famosas marcas. Facilidades pagos. San Rafael y Oquenda «La Predilecta». V-11

AFINADORES

PIANO ABANDONADO, DESCUIdado ¡es piano perdido! Para cualquier problema sobre piano, etc., consulte a Durant y Protti, expertos afinadores. Conocimientos completos. Precios situación, Barcelona 5. Telf. A-3756. Af.

AFINE SU PIANO, POR $2.00, CON toda garantía y seguridad. Manuel Domínguez, afinador mecánico, graduado en la Escuela «Danguard», de New York. Taller de Reparaciones: Zulueta 36 y medio. Telf. M-3040. Af.

13 RADIOS

VENDO MI RADIO DE OCHO TUbos de bello mueble, grandes voces y alcance, lo doy barato Marqués González No 64 (bajos) entre Sitios y Maloja. V-12

VENDO RADIOS DE TODAS MARcas y ondas, nuevos y usados. Grandes facilidades Pueden verse, día y noche, hasta domingos Llevo catálogo a domicilio, M-1542. Neptuno 146, primer piso, Entrada por Escobar V-12

VENDO RADIO RCA, GABINETE, radio Phillip, gabinete, $15; radio Clarión, $25; radio Boch, gabinete, 28 pesos, y otros. Oígalos todas horas Jesús del Monte 27, altos, una cuadra esquina Tejas. V-12

NO COMPRE RADIOS SIN GARANTIAS

Radios usados en demostraciones, de las mejores marcas. Se liquidan a cualquier precio: Philco, Sparton, Atwater Kent, desde 12 pesos, con la misma garantía de nuevos, San Miguel 129, altos, entre Gervasio y Escobar. V-12

VENDO PRECIOSO RADIO DE GAbinete, casi nuevo, 9 tubos. Costó $325, lo doy muy barato por embarcarme. Lugareño 21, altos, Ensanche Habana. V-12

VENDO RADIOS "GRUNOW"

Para todas las ondas desde [illegible] mensuales. Admito como parte pago, radios pianos, victrolas, etc. Solicite catálogos al Telf. A-9331 o Acosta número 115 casi esquina a Egido. V-13

REGALE EL MEJOR TIPO DE RAdio comprándolo por un precio irrisorio, procedente de un pago de deuda. Lo vende el señor Ramos, Concordia 135 altos. V-12

SUSCRIBASE Y ANUNCIESE EN EL «DIARIO DE LA MARINA»

VENTAS

RADIOS

VENGA Y OIGA EL MARAVILLOSO Grunow; no se guíe por otros, convénzase, usted mismo oyendo Europa con el radio de más alcance fabricado hasta la fecha, o pida demostración. U-4205. San Miguel 129 altos, entre Gervasio y Escobar, Abierto hasta 9 p.m. V-12

14 LIBROS e IMPRESOS

CUENTOS PARA NAVIDAD Y REyes. Desde 5 centavos en adelante. Enviamos grátis por Correo suplemento «La Mujer y la Moda» con listas de todos. Carlos M. López. Obispo 74. Habana. V-13

15 CAJAS REGISTRADORAS

CONTADORA NATIONAL ELECTRIca, 8 gavetas, 9 contadores, marca 99999.99, en perfecto estado, se vende barata, en Prado 115 Telf. A-3462. Vda de Carreras y Ca. V-14

OBJETOS VARIOS

VENDEMOS: VIDRIERAS, MOLInos café «Hobar-Dayton», contadoras «National», mesas Vitrolite, mostradores, armatostes, pasteleras, mármoles, sillas, pesas, rebanadoras jamón, exprimidoras jugo. Cano, Habana 116 y medio, entre Teniente Rey y Amargura. V 15

VENDO UNA NEVERA ELECTRICA «General Electric», completamente nueva. Mitad de su valor. Propia para persona de gusto. Cano, Habana 116 y medio, entre Teniente Rey y Amargura. V-15

VENDO VIDRIERA MOSTRADOR, dos metros de largo. $12.00; vidriera grande. para Tabacos o Lunch, $16.00; toldo grande, nuevo, $12.00; pesa, pata gallina, $6.00. Verlos: 30 número 5, entre 25 y 27, Vedado. V-15

GANGA, EN $20 VENDO MAGNIfica incubadora eléctrica, en perfecto estado de funcionamiento, capaz para 180 huevos. Informan: teléfono I-3425. V-15

SE VENDE UN YATE BARATISIMO propio para trabajar y recreo, con motor y velas, muy económico. Informes en Empedrado 23, altos preguntar por Pérez. V-15

VENDO HORNO PARA SOSTENER pan caliente, fogón o confección de gas, para dulcería, hornilla calentadora completa, para agua caliente, cocina de carbón con baño de María todo regalado. M-5267. Lealtad y Lagunas, Bodega, Sr. Ruiz V-15

ABONO NATURAL

Se vende abono natural de establo en cantidad a precio económico, informes Herbert Andino, Montreal No. 11, Zambrana, Camagüey V-15

EL MEJOR REGALO DE REYES.

Vendo magnífico cine Peerless portátil, proyección tamaño natural, con varias películas. Costó $250, Regalo $38. Real 50, Puentes Grandes.

VENDO VIDRIERAS, MOSTRADOres, contadora, molinos, pesas, banquetas, neveras, enseres comercio en general. También, compro. Cano, Habana 116 y medio, entre Amargura y Teniente Rey.

REPARACIONES

MUEBLES y PRENDAS

J. DANZO, DE LA CASA MIMBRE Reparación de muebles de mimbre y de rejilla. Esmaltes, dorados, pátina, cojines. Se hacen muebles de mimbre de encargo Campanario 188, M-3254 R-9

TALLER DE TAPICERIA, BARniz de muñeca y pinturas finas, de Pedro García Espinosa en San Rafael 143-B entre Aramburo y Soledad, teléfono U-4424, Recuerde que tener sus muebles en estado flamante, es sinónimo de prosperidad. ¡Arréglelos! R-9

REPARAMOS SUS MUEBLES, POR poco dinero, dejándolos nuevos. Casa Pardo: U-5761. Los modernizamos, barnizamos a muñeca, esmaltamos «Duco», pinturas mimbres, a vapor, tapicería general. Azogamos espejos. Trabajos garantizados, San Rafael núm. 130. R-9

DINERO-HIPOTECA

d2 SE OFRECE

FACILITO DINERO EN HIPOTECA en cantidades de 300 a 500 pesos. También sobre bóvedas y panteones, desde $50.00. Operación en el día Edificio Metropolitana 808. D-2

DINERO

Doy grandes y pequeñas cantidades en primera hipoteca, desde el 7 por ciento en adelante, para la Habana y sus Barrios. Compro y vendo casas y solares.

Compro y vendo Bonos y Acciones

JULIO C. GRANDA

Obrapía 33. Telfs. M 5921 y F-5759. D-2

DINERO

No pierda tiempo. Cuando necesite tomar dinero en hipoteca o Pagarés, vea a M. Fernández, San Ignacio 50. Telf. A-4432. De 2 a 5 Operación rápida y absoluta reserva D-2

DINERO-HIPOTECA

d2 SE OFRECE

TENGO, PARA COLOCAR EN PRImera hipoteca, $20,000, Habana y Repartos. También compro casas chicas. José P Quintana, Chacón 23. M-8182. D-2

DINERO SOBRE BOVEDAS, EN EL acto. También compro. Hago pequeñas hipotecas, en el día. Sr. Conde, Empedrado 43, altos. Telf. A-0213. D-2

PRESTAMOS

Dinero sobre joyas
Desde el 1 por 100
Vendemos joyas, baúles y maletas.
Se compra oro.
«LA PERLA»
Animas 84, esq. a Galiano

d3 BONOS y ACCIONES

BANCO ASTURIANO, COMPRO BOnos y Acciones. Compro Acciones Compañía Cubana Electricidad. Compro y vendo Bonos y Acciones de todas Compañías, cotizables y no cotizables en la Bolsa, Manuel Piñol, Obrapía núm. 17.

N. GELATS Y COMPANIA

106 Aguiar 108 esquina a Amargura.

CAJAS RESERVADAS

Las tenemos en nuestras bóvedas construidas con todos los adelantos modernos y las alquilamos para guardar valores de los interesados. En esta oficina daremos todos los detalles que se deseen

PARA LAS DAMAS

pd4 Interés para las Damas

SE DESEA COLOCAR UNA MECAnógrafa al tacto. En la misma, se dan clases de bordado y se hacen cakes de encargo. Informan: Aramburu 7, segundo piso. PD-3

MOLINA, PELUQUERO. AFEITA, DA masage, arregla el cabello, por 75 centavos. Ondulación o bucles, $0 50. Servicio a niños, cuatro, $1 00. Aplicación de tintura, $1 00. Telf. A-4478. PD-3

CELESTINA: SOMBRERERA VENdo sombrero. $0.75, Modelo, $0.50. Limpio y plancho, $0 30. Reforma, $0.50. No lo bote, yueda nuevo, San Rafael y San Nicolás, al lado Bodega, A-2492 PD-3

MARGARITA LOPEZ, ZURCIDORA-Tejedora. Zurcidos semi-invisibles Especialidad en telas y trajes de caballeros. Precios económicos. Blanco No 1, bajos, entre Malecón y San Lázaro. PD-3

APRENDA CORTE Y COSTURA

Toda mujer debe aprender a cortar y confeccionar. Desde la primera semana que asista a nuestras clases usted misma cortará sus trajes. Enseñanza teórica y práctica por los procedimientos de mi gran sistema Matilde de Alemany el más completo y moderno por su facilidad al alcance de todas las inteligencias. San José 9, altos, entre Galiano y Aguila, Instituto Técnico Femenil La Central. Hágase profesora titular. A la venta mis modernos métodos. Se cortan moldes de encargo. Sucursales: Profesoras Sra. Romero, Octava y Tejar, (Lawton); Srta. Hortensia, Atocha 6, Cerro, y Luz núm. 26, Sra. Orfila y Bernaza 47. Sra. Clotilde. PD-3

MADAME KUZMA: EX-MODELISTA principales c asas París y Viena. Creadora de sombreros finos. Avisa a su clientela que tiene a la venta sombreros últimos modelos, desde $2.50. Se arreglan sombreros, desde $7.00. Amistad y San Rafael frente Ten Cent. PD-3

EXTIRPACION DE LOS VELLOS

de la cara, muslos, piernas, etc., por medio de electricidad. Tratamiento definitivo y garantizado. Sra. Alexandra. Calle Tercera número 281, entre 2 y 4, Vedado. Habana. PD.3

ENSENANZAS

e1 Profesoras y Profesores

PROFESORA FRANCESA CON INmejorables referencias, da clases de francés en su casa o a domicilio. Teléfono M 8551 o en Galiano 36, altos. E-1

PROFESORA DE MATEMATICAS, (graduada de la Universidad de la Habana. Dá clases a domicilio, precios módicos, informes por el teléfono FO-1309. E-1

PROFESORA DE IDIOMAS: SE ofrece para dar clases privadas o en grupos. Método moderno. Nociones prácticas. Larga experiencia y mejores referencias. Interés individual. F-1076. E-1

PROFESORA AMERICANA, GRAN experiencia. Da clases de inglés y taquigrafía «Pitman», en inglés y español, en su casa o a domicilio. Precios reducidos. F-2378 Calle 21 número 238, bajos, esquina a F. E 1

PROFESORA TAQUIGRAFIA «PITman», mecanografía al tacto, ortografía, instrucción, corte y costura, bordados. Da clases particulares y en colegios. Enseñanza práctica y rápida Precios módicos. Telf. X-3406 E-1

PROFESOR DE BAILES

Precios módicos. Enseñanza rápida de Son, Fox, Tango, Blues, etc., etc. Doy clases a domicilio. Ismael Servalló, Cárdenas número 3, segundo piso. E-1

SE OFRECE DAR CLASES ACREditado Dr en Pedagogía. No cobra sin ver adelanto de los alumnos F 5763. Por Correo, San Anastasio 99. E-1

POR $1.50: CLASES PARTICULAres, individuales, matriculándose esta semana. Aproveche: Inglés, teneduría de libros, taquigrafía española e inglesa, mecanografía, caligrafía, aritmética, gramática, ortografía. Pida prospecto. Telf. U-4782. (No es Academia). E-1

ENSENANZAS

e1 Profesoras y Profesores

PIANO Y ARMONIA

Enseñanza por profesora competente, graduada del «Institute of Musical Art», de New York. Informan: Telf. M-8878. E-1

ACADEMIA RABIÑA

NEPTUNO ESQUINA A MANRIQUE, altos. Clases individuales: Inglés, Francés, Alemán, Taquigrafía «Pitman» y «Gregg», Mecanografía, Ortografía, Teneduría de Libros, Correspondencia Comercial, Aritmética. TAMBIEN, CLASES POR CORRESPONDENCIA. Ingreso E. Ingenieros, Arquitectos y Veterinaria. Curso Procurador. Pida prospectos: **Neptuno 78 y 80, altos, esquina Manrique. Telfs. M-7849 y A-9222.**

BAILES: (TOMASIN). POSITIVAmente enseño, con práctica: Danzón, Son, Paso Doble, Blues Vals, Fox Trots, Tango de Salón. Voy a domicilio. Seriedad y garantía. Aguila número 117, altos Mueblería E-1

PREPARATORY SCHOOL

Situado en 8 y 11, Vedado. Admite externos, pupilos y medios pupilos. Servicio de ómnibus. Enseñanza en inglés, desde el Kindergarten hasta los grados superiores. Español y Economía Doméstica. Precios módicos. Informes: Telf. F-4296 Mrs. Pawsey. E-1

GUITARRA Y CANTO EN POCAS lecciones. También estudios clásicos. Habana 198, por Jesús María. Teléfono M-2759. E-1

BAILES: (TOMASIN). POSITIVAmente enseño, con práctica: Danzón, Son, Paso Doble, Blues, Vals, Fox Trots Tango de Salón. Voy a domicilio,. Seriedad y garantía. Aguila número 117 altos Mueblería. E-1

RADIO, AUTOS, DIBUJO, PROCUrador, Constructor, Agricultura, Ganadería, Electricidad, Tenedor de Libros, Químico, Corte y Confección, Farmacia, Periodismo, Publicidad, etc., enseñan por Correo, las famosas Escuelas Sudamericanas, Avenida Montes de Oca 695, Buenos Aires, Argentina.

$1.50: INGLES SUPERIOR, INSCRIbiéndose esta semana. Aproveche. Perfecciones conversación: Gramática, ortología, silabeo, acentuación, ortografía, composición, modismos, dictado, sintáxis, ejercicios. Pida prospecto. Telf. U-4782. (No es Academia). E-1

INGLES, ABOGADO DE BOSTON

(GRADUATE OF YALE UNIVERSITY)

Clases colectivas: Lunes, Miércoles y viernes, 7.45 a 8.45 y 8.45 a 9.45 p. m. ($2.00). También particulares. (No Spanish in class). San Rafael número 139, altos, entre Marqués González y Oquendo. U-1152. E-1

INGLES TAQUIGRAFIA (INGLEsa y española). Teneduría, Cálculos Mercantiles, Mecanografía y Ortografía. Enseñanza a domicilio por el Profesor F. Heitzman, Monte 103, altos, M-9247. E.1

INGLES

Enseñado por Profesora americana. Sorprendentes resultados en pocas semanas. El discípulo leerá, escribirá y hablará el inglés, en breve tiempo. Lecciones a domicilio, también. Miss Kapan, Hotel «Royal Palm». A-7277.

DE GRAN INTERES PARA LAS DAmas: Si desean aprender, en corto tiempo, el Corte y Confección, en todo su alcance, conozca mi Obra titulada: **El Corte Moderno Nacional, Sistema «Méndez».** De venta en «El Encanto», «La Filosofía» y en mi Academia, Neptuno número 81, altos. Clases diarias y alternas, a personas de estricta moralidad. Se hacen **Moldes** y cortan **Vestidos. Especialidad en Abrigos y Trajes Sastre.** Precios módicos, **Neptuno número 81, altos.**

PROFESOR DE BAILES

Precios módicos. Enseñanza rápida de Son, Fox, Tango, Blues, etc., etc. Doy clases a domicilio. Ismael Servalló. Cárdenas número 3, segundo piso.

e2 COLEGIOS

COLEGIO-ACADEMIA "NORMA"

Incorporada al Instituto
O-Reilly 79, altos. Teléfono M-9470

PRIMERA ENSEÑANZA El Colegio «Norma» es un Plantel de garantía para la enseñanza de sus hijos. Inscríbalos en el Colegio «Norma». Profesores graduados de reconocida competencia. Pídanos informes. **BACHILLERATO** — La Academia «Norma» ofrece la gran ventaja de estar **INCORPORADA** al Instituto Provincial. Visítenos cuanto antes. La matrícula está abierta Clases especiales de **MATEMATICAS.** Ingreso Escuelas de Comercio y Normales. Enseñanza comercial. Clases diurnas y nocturnas. Ambos sexos E-2

ACADEMIA DE IDIOMAS ROBERTS: Malecón 31. Teléfono: I-1317. ¿Desea usted aprender inglés? Compre el método Roberts. Se recomienda por sí sólo. Distinción. Eficacia. Garantía, Cuarta Edición. $2.00. E-3

e3 ACADEMIAS

CABALLERO

Academia atendida por profesores graduados en las Escuelas de Comercio. Preparamos para oficinistas y para Comercio, a jóvenes de uno y otro sexo. Costo de la matrícula: un peso al mes por asignatura.

San Rafael 139, altos

ARITMETICA Y ALGEBRA. Programas oficiales, Comercio, idiomas, Preparatoria, Ingreso, Normales e Institutos Día y noche, Profesorado titular. Cálculos Mercantiles. Módica cuota. Academia «M. Medina», Bernaza No. 63 E 3

INTERES GENERAL

PIANOS DE ALQUILER PIANOS de las más afamadas marcas, se alquilan en $3.00 mensuales, Prado 115, teléfono A-3462. Viuda de Carreras y Ca. I-G

FOLLETIN 77

RAFAEL PEREZ Y PEREZ

MARIQUITA MONLEON

1o. de Agosto de 1934.
NUMERO EXTRAORDINARIO
LA NOVELA ROSA
Editorial Juventud, S. A.
Provenza 19‥ —BARCELONA
(De venta en la librería de Wilson. Obispo 52. Teléfono A-2298.

mo ha llegado a poder de usted este cuaderno?... ¡Conteste en seguida... y no mienta! ¡No mienta porque yo no respondo de mí!—continuó Sorrosal.

Pero Catalina, pese a las exhortaciones de los señores de Castejón no parecía muy dispuesta a contestar el fraude merced al cual llegó a sus manos el diario. Entonces fué cuando la vehemente María Rosa, que no tenía pelo de tonta, terminó de atar los cabos de sus recuerdos y de sus conjeturas.

—¿Me permiten los señores...? Yo puedo decir casi con certeza lo que esta mujer no quiere confesar.

—Habla, habla, María Rosa—apremió Rafael.

—El diario de Dolores desapareció hace algunos días de sobre la mesita donde ella lo había dejado abierto al acudir a una llamada de la señora. La pobre Dolores estaba atribulada con la pérdida del cuaderno; yo misma la ayudé a buscarlo y en vista de que no aparecía, por consolarla... ¡estaba tan llena de alarma y tan inquieta!, le dije que quizá la perra loba se lo hubiese llevado al desván para destrozarlo como ha hecho otras veces con los periódicos del señor. Pero por lo visto la perra que se llevó el diario tenía veinte uñas—terminó la graciosa muchacha, señalando a Catalina, con ademán irónico.—Ya saben ustedes cómo llegó a sus manos: robándolo.

—¡Mentirosa!—aulló Catalina lanzándose sobre María Rosa.

—Ya sabes tú que no miento. Es más: aun fuiste más allá. Ahora veo claritas todas tus mañas. Tampoco tienes nada en el pie, porque has fingido un batacazo para poner en el trance de tener que servir la mesa a Dolores. Dolores no quería servirla, no porque le pareciese una bajeza, pues ella será todo lo que se quiera menos orgullosa...

—Es verdad.

—Cierto.

—Sí.

—Sí.

—¡Más cariñosa!

—¡Más amable!

Era el coro de los criados. El chófer estaba blanco como Quiqui y no despegó los labios. ¡Buena la había hecho! ¿A que se había enamorado de una condesa? ¡Naturalmente!, ¿cómo había de quererle?

María Rosa, continuó valerosamente:

—...sino porque no quería verse cara a cara con el señor barón de Sorrosal. Esas han sido tus propias palabras, Catalina, y cuando tú lo has afimado tan rotundamente, es porque lo has leído en el diario que le quitaste. Y como sabías que eso era para ella peor que la muerte... has hecho lo posible por ponerla en esa situación difícil. ¡Anda, que debes tener pelos en el corazón! Luis, si no sabía quien era, ahora debes haber acabado de conocerla—agregó dirigiéndose al chófer.

Catalina lanzó una palabrota y fué a coger del cuello a María Rosa; pero el señor Castejón se interpuso severamente.

—¡Retírese en seguida!—continuó rechazándola con su mano potente.—Queda usted despedida. Sort, tenga la bondad de arreglarle a esta mujer la cuenta y de cuidarse de que mañana, en cuanto se haga de día, salga de aquí.

Entre Sort y Rosales, sacaron a Catalina del zaguán. Mientras subía las escaleras se deshacía en insultos. Quiqui no la oía. Con voz enronquecida por tremenda emoción, decía a la dueña de la casa:

—Ignoro si estaré ahora sobre una pista más verdadera que las anteriores pero me parece indicar, señora, que la muchacha que la ha servido a usted bajo el nombre de Dolores Alvarez no es otra que la condesa de Monleón.

—Ojalá fuese...

—No perdamos tiempo, Quiqui—insinuó Rafael;—debemos comenzar a buscarla seriamente. Yo había pensado irme con Paco Guerra hacia Port Bou en el coche grande y tú podías ir en el Hispano con el chófer hacia Llonsá. Hay un tren que viene de la frontera y pasa por esa estación a las diez de la noche. Aun la alcanzarías si lo hubiese tomado. En caso de no llegar a tiempo a dicha estación, podéis seguir en el coche hasta Figueras... No pasará de allí que no alcancéis el tren. El Hispano tira como un demonio.

—oOo—

Con los potentes faros encendidos, el Hispano hendía las tinieblas de la noche a una velocidad de vértigo. El indicador oscilaba continuamente entre los ochenta y los cien kilómetros, desafiando las curvas con audacia, con altivo y temerario desprecio del peligro, bajo las manos nerviosas del conductor. Quiqui Sorrosal no podía sospechar que el chófer que empuñaba el volante ardía en la misma emocionada y terrible ansiedad que a él le devoraba. En muy pocos minutos llegaron a la estación de ferrocarril más próxima, pero llegaron tarde. El expreso de Francia había pasado ya como cosa de diez minutos. Quiqui se disponía ya a subi al «auto» para proseguir su éxodo persecutorio cuando pensó en interrogar al jefe de la pequeña estación.

—¿Ha subido esta tarde, desde las cinco hasta ahora, en algunos de los trenes que van para Barcelona, una señorita alta, vestida con abrigo gris y sombrerito oscuro? Haga usted memoria...

—Sí señor, sí que ha subido, ahora, en el expreso. Lo recuerdo perfectamente, porque ha sido el único billete que se ha despachado para ese tren. Yo mismo lo he vendido.

—¿Para dónde?

—Para Barcelona. Por cierto que la muchacha me pedía uno de tercera y he tenido que dárselo de segunda, porque el expreso no lleva más que segundas y primeras.

Muchas gracias.

—Servidor de usted— contestó el jefe tocándose la visera de la gorra.

Ahora, el automóvil volaba entre bosques de alcornocales; cruzaba el Muga sobre un puente, rozaba montes negros como fantasmas enormes puestos en fila, caminando hacia el mar en lentos andares... y todo esto en el silencio más absoluto, sin que en la noche dormida resonara un eco. El coche se deslizaba con gangoso roce sobre la caja de la carretera, silbaba un poco al doblar bruscamente las curvas, chirriaba apenas el freno al descender las pendientes... Ni un toque de bocina, ni una sola palabra entre sus ocupantes. La tensión era demasiado violenta para que ni uno ni otro pensaran en hablar.

—Conduce usted estupendamente...—exclamó Quiquí, sin poderse contener al doblar, con la precisión maravillosa y una velocidad como para dar la vuelta de campana al menos tropezón, cierta curva absurda en forma de ese.

Luis no dijo nada; sonrió en la sombra con amargura. No era él quien conducía el coche; era el amor. ¡Oh, Mariquita, Mariquita...!

Después de muchos kilómetros de esta fantástica carrera en la noche, oyeron en la lejanía el silbo del expreso, más allá de Figueras, en pleno Ampurdán. La carretera, iba paralela a la vía, aunque a bastante distancia.

—Alcanzaremos el expreso en Bañolas...—aseguró Luis.

—¿Muy lejos?

—La estación que viene, no; la otra. El señor debe subir al tren y yo continuaré en el coche hasta Gerona, porque en Bañolas para muy poco y no es cuestión de subir y coger a la señorita por el cuello.

—Claro.

—Además, de que el señor habrá de emplear algún tiempo en buscarla... Todo esto se puede hacer desde Bañolas a Gerona. Yo estaré allí mucho antes que el expreso. Ahora, mientras para en la estación más cercana... ¿oye el señor? Ahora entra... vamos a tomarle una delantera de ocho o diez minutos. Cuando entre en Bañolas, el señor estará ya en el andén esperándolo.

—Luis... ¿cómo voy a pagarle a usted?

Un gesto dolorido frunció la boca del mecánico en la oscuridad.

—¡No hable de eso el señor barón. Yo también tengo mucho interés en encontrar a la señorita. Como todos los que la hemos conocido, la estimo mucho...

Y Quiqui no pudo darse cuenta de que al decir esto, las lágrimas nublaban los ojos del conductor, poniéndoles a los dos en grave peligro de rodar por las laderas de un

M.E.C.D. 2016

'LA PAZ DE EUROPA ES PRECARIA', AFIRMO AYER PIERRE LAVAL EN ROMA

EL TRIBUNAL SUPREMO INTERPOPULAR

Por FREDRIK NORMAN

ESE Sindicato de Gobiernos, que se conoce por el nombre de «Sociedad de las Naciones», poco se ocupa de los problemas de los pueblos. Si un grupo de ciudadanos o un partido político en un país se dirige a la Sociedad Ginebrina recibe generalmente de la Secretaría General la contestación de que la Liga no puede tratar del asunto antes de recibir una proposición en tal sentido de un Estado Miembro. Hombres de ciencia que sugieren medidas reciben contestaciones análogas. Los burócratas internacionales no quieren trato con nadie que no represente en alguna forma algún gobierno. Unicamente el Bureau Internacional de Trabajo se ocupa de los problemas de los pueblos.

La S. d. N. ha definido lo que se debe entender por la palabra «nación». Sin embargo no se ajusta a su propia definición. Admitió a la China como miembro, a pesar de no ser la China todavía una nación sino simplemente una denominación geográfica, sede de la anarquía y de la corrupción. Se ha visto como en la China, cuyo país en el año 1931 expendió el 87½% de sus ingresos en gastos militares con el supuesto fin de guardar el orden y mantener en vigor el derecho de gentes, desde hace años reina un estado caótico, en parte causado, precisamente, por los militares encargados de impedir las violaciones del derecho del individuo. China es el país donde, probablemente, con más frecuencia se ha violado el derecho de gentes. Pero no es solamente el Gobierno de Nanking; cualquier gobierno puede tranquilamente seguir violando el derecho de gentes. Con tal de que pague su cuota a la Sociedad de las Naciones nada hará esta digna institución que pueda causar perjuicio al buen miembro pagador. Hasta ahora, por lo menos, ésta ha sido su norma de conducta.

Yugoeslavia es otro país donde, al parecer, el derecho de gentes ha sido violado con frecuencia. Los croatas se han quejado en repetidas ocasiones a la Liga, pero ésta sólo ha oído lo dicho por el Gobierno de Belgrado. Recientemente, al actuar como mediador en el conflicto entre Yugoeslavia y Hungría, creado por el asesinato de Marsella, explicó el capitán Eden: «No es instancia jurídica el Consejo de la Liga», indicando de este modo que el objetivo de la mediación era el restablecimiento de relaciones políticas entre dos Estados Miembros, pero sin sentido jurídico alguno.

Personalmente creemos que paz duradera sólo puede ser fundada en justicia, administrada por un Tribunal Supremo Interpopular, constituído por convenio mundial, respaldado por sanciones de carácter económico y por una potente fuerza de policía interpopular. El asesinato de Marsella quizás no hubiera sido cometido de haber estudiado un Tribunal Interpopular las demandas croatas de investigación de ciertos casos de violación de derecho de gentes tantas veces denunciados.

El Gobierno Provisional de Cuba dice que hay garantías electorales. La oposición dice que nó. ¿Quién tiene razón?. Es evidente que el restablecimiento de la paz social en Cuba se hubiera facilitado enormemente de existir un Tribunal Interpopular guardador del derecho de gentes, encargado de decidir de parte de quién está la razón, y capaz de hacer respetar su fallo.

La Habana, 3 de enero de 1935.

QUIEREN QUE LOS BARCOS MERCANTES DE E. U. SIRVAN PARA EL CASO DE GUERRA

WASHINGTON, Enero 5 (AP)—El Secretario de Marina, Swanson, en carta dirigida al Presidente de la Comisión de Asuntos Navales de la Cámara de Representantes, Vinson, encarece la importancia que para la nación tiene el poner a disposición de los organismos navales todos los buques disponibles, incluso los privados, desde el principio del estallido de las hostilidades. El Secretario insiste en que se legisle sobre esta necesidad.

Miss Betty Gow, la manejadora del niño de Lindbergh será llamada a declarar el lunes

Se espera que el martes o miércoles toque su turno como testigo al doctor John F. (Jafsie) Condon, intermediario en el rescate al que se pedirá que identifique al acusado

FLEMINGTON, Nueva Jersey, Enero 5 (Herald Tribune).—La primera semana del juicio oral de la causa contra Bruno Richard Hauptmann por el secuestro y asesinato del hijo de Lindbergh, ha pasado a la historia con ventaja por parte del fiscal sobre la defensa, principalmente a causa de la magnífica impresión que causó la presencia del coronel Lindbergh y de su esposa en el estrado de los testigos.

Además, los abogados de la defensa han estado muy atareados desmintiendo los rumores que circulaban acerca de que no se hallaban de acuerdo sobre la estrategia que debían emplear.

Cuando el juicio oral se reanude el lunes por la mañana, Betty Gow, que tenía a su cargo el niño, declarará acerca de los acontecimientos de la noche del primero de Marzo de 1932, cuando el pequeño Charles fué secuestrada de la residencia de los Lindbergh en Hopewell.

Después de Miss Gow seguirán otros testigos y el martes o miércoles se espera que llegue el turno al doctor John F. (Jaffsie) Condon, intermediario en el rescate, a quien se pedía que identificase a Hauptmann como la persona que recibió los 50 000 pesos que le llevó al cementerio de St. Raymonds en el Bronx, un mes y un día después del secuestro. Jafsie causará una verdadera sorpresa a todos y será un maravilloso testigo a juicio del fiscal.

Miss Gow, que será objeto de un severo interrogatorio el lunes, está pasando el final de la semana como huésped del coronel Lindbergh y de su esposa en la casa de Englewood. Durante su ausencia fué defendida por el fiscal Anthony M. Hauck, del Condado de Hunterdom, contra las insinuaciones que hizo ayer Edward J. Reilly, principal abogado de la defensa. Mr. Hauck dijo:

«Betty Gow ha hablado con el fiscal general Davis R. Wilentz y conmigo en los últimos días. Tenemos la seguridad de que cuando declare ante el Jurado desvanecerá las misteriosas referencias que se han hecho de ella y de su familia.

«Es una joven que sabe defenderse y salir al paso a malévolas insinuaciones. Está dispuesta a resistir el interrogatorio de Reilly.

«Recuérdese que Betty Gow vino desde Escocia para declarar a la simple invitación del Estado de Nueva Jersey y que no tenía la obligación de venir. Es huésped en la residencia de los Morrow y los Lindbergh, en Englewood.

«Miss Gow tenía más cariño al niño secuestrado que cualquiera otra persona, con excepción de sus padres».

Con relación a la noticia de que Mrs. Dwight W. Morrow, madre de Mrs. Lindbergh, pudiera declarar, Mr. Hauck se limitó a decir:

«Prefiero no hablar de eso».

Mr. Hauck no participa de los temores que se abrigan en algunos círculos respecto a que el doctor Condon pueda salir hecho pedazos por su comparencia ante el Jurado.

El abogado principal de la defensa, Mr. Reilly, que ha provocado grandes críticas por la forma en que interrogó al coronel Lindbergh, ha regresado a Nueva York, después de decir irónicamente al mundo:

«Estoy presentando mi caso ante el Jurado, y no a los periódicos».

Nadie ha podido convencer a Mr. Reilly de que sus tácticas no hallarán mejor acogida entre los jurados que la que han tenido en la población del Condado de Hunterdom. Vencedor en centenares de causas por homicidio en Nueva York, está empleando la táctica de arrojar sospechas sobre todos los testigos de cargo, presentándolos como hostiles al procesado.

LA MADRE DE HAUPTMANN, CREE QUE ALGUIEN, DESEOSO DE PERDERLE, LE HA ACHACADO EL CRIMEN

KAMENS, Alemania, Enero 5 (AP) La anciana madre de Bruno Richard Hauptmann, Frau Paulina Hauptmann, lloró a mares, al ser interrogada hoy por los periodistas si en verdad creía en la inocencia de su hijo.

—Seguramente tengamos enemigos que quieren perder a Bruno, por envidia de la felicidad que le trae su matrimonio —dijo.

Evidentemente, en toda ella, se adivina el temor de que al hijo aguarde un mal final. La pobre y anciana aldeana narra que ha pasado muchas noches en vela, de claro en claro, reflexionando sobre el trágico destino de Bruno. Mientras hablaba, los ojos se posaban en el cuadro en donde, de cuerpo entero, aparece el presunto asesino del hijo de Lindbergh. La infeliz madre, hallábase sentada durante la entrevista en un anacrónico canapé cubierto de terciopelo carmesí.

Cree en la inocencia del hijo, en la equidad de la justicia americana y en que, al final, se habrá de probar que él no es culpable del abominable hecho.

Muchos vecinos de esta población que a Bruno conocieron de niño, siguen con interés los incidentes del juicio de Flemington, narrado en la prensa alemana.

Exposición de automóviles en New York

Se inauguró ayer con tanto público que se cree superó al de todas las anteriores

NUEVA YORK, enero 5. (AP.) — Hoy se inauguró la exposición de automóviles para 1935, calculándose que el público que asistió a la misma ha batido todos los records anteriores.

Los nuevos modelos se distinguen por la belleza de su dibujo, al mismo tiempo que por las mejoras que se han introducido en los mismos en relación con su funcionamiento mecánico y seguridad. El automóvil de 1935 presenta la novedad de que ofrece la menor resistencia posible al aire.

En muchos de los carros los motores han sido instalados de cinco y media a ocho pulgadas más hacia adelante, con el objeto de perfeccionar su equilibrio. El cuerpo de los automóviles es también más ancho que en los antiguos, pero con todo se adhieren mejor al terreno y su estabilidad es mayor por tener el centro de gravedad de pulgada y media a dos pulgadas más bajo.

Otra novedad es la de que son más bajos, al punto de que un hombre de seis pies de estatura puede ver por encima de ellos.

Propaganda en Berlín por el Sarre alemán

Durante todo el día de hoy habrá manifestaciones en la capital del Reich a ese fin

BERLIN, enero 5. (AP).—Mañana se celebrarán en esta capital varias manifestaciones que coronarán la campaña alemana para el retorno al Reich del territorio del Sarre.

Coincidiendo con lo que se ha dado plebiscito del frente alemán» en el plebiscito del frente aemán» en el Sarre, las manifestaciones durarán todo el día y partes de la noche.

Un grupo de 358 nativos del Sarre y alemanes que residían en los Estados Unidos y que llegaron ayer a bordo del «Deutschland» a Hamburgo, tomará parte en una manifestación que desfilará mañana por la noche por las calles principales de la capital hasta Wilhelmstrasse, donde se encuentra situada la Cancillería, llevando antorchas encendidas.

El Ministro de Propaganda Paul Joseph Goebbels inaugurará una exposición del Sarre en el Teatro Kroll, utilizado temporalmente como cámara legislativa, por la mañana, mientras Rudolf Hess, Ministro sin Cartera, y Joseph Buerckel, Comisario del Reich para los asuntos del Sarre, pronunciarán discursos al público en el Sports Palast.

Un anuario de aviación dice que Alemania puede ser una de las primeras potencias aéreas

Según dicha publicación, los aeroplanos uitlizados para el transporte de correspondencia por Alemania pueden ser convertidos en máquinas de bombardeo, en caso de guerra

LONDRES, enero 5. (AP.).—De acuerdo con el «Jane's All the Warld Aircraft», obra de referencia en que se hace exposición de los recursos que en aviación se encuentran en manos de la grandes potencias, Alemania es la única nación que no ha querido proporcionar informaciones acerca de sus aviones de alto porte y sobre el desarrollo de su aviación. Las restantes naciones han proporcionado los datos que requirió el editor de la obra, que también publica el famoso anuario, «Fighting Ships». En el libro, se encuentra, más que en otra parte alguna, el argumento más poderoso en favor de que la Gran Bretaña adopte una resolución que le resguarde de las agresiones aéreas de sus rivales.

El editor del libro, G. Grey, anuncia que 28 naciones están construyendo aviones que merecen cita en la obra. Los Estados Unidos figuran en primer término con 144 modelos, siguiendo Francia, con 118, Inglaterra con 111, Italia con 54, Alemania con 37, Holando con 25, Polonia con 20, Rumanía con 11 y Rusia con 10.

Dice, en relación con el Reich: «En el volumen de este año, poca información podemos dar sobre los últimos tipos de aviones y motores de aviación alemanes. Las fábricas alemanas sólo han podido remitirnos informes sobre los aparatos comerciales que son conocidos en el mundo entero. Sea cual fuere la verdad de lo que se dice de que Alemania está produciendo enormes cantidades de aviones de bombardeo y combate, lo cierto es que los mejores aviones correos y comerciales de Alemania se pueden transformar, con ligeras modificaciones, en aparatos de guerra. Esto es un dato importantísimo, porque sabemos que sus aviones comerciales pueden hacer el tráfico de Alemania a España con una velocidad promedia de 200 millas por hora. Además, todos los transportes aéreos de Alemania sen han conglutinado en la «Deutsche Lufthansa», que se encuentra ahora bajo un dominio más directo del Gobierno, de lo que antes se hallara.»

En el mismo comentario, se refiere el editor a los aviones de alas plegadizas, diciendo que apenas quedan en el mundo en servicio aviones que no se encuentren dotados de los últimos prefeccionamientos de este género.

ANUNCIASE UNA NUEVA DEPURACION DE LAS TROPAS DE ASALTO NAZIS

BERLIN, enero 5. (AP.).—Se anuncia que dentro de tres meses se comenzará una limpieza general de las tropas de choque, con la depuración de las filas nazis de los timoratos y flacos de espíritu —depuración semejante a la del 30 de junio, aunque no tan sangrienta y recia.

Ya han quedado eliminadas muchas eminencias grises. Sin embargo, más delante, conforme a lo que se determinó en la gran reunión efectuada en días pasados en el Teatro de la Opera Nacional, convocada con el fin de proceder a la reorganización general del Partido Nacional Socialista.

Dícese en algunos centros que se está murmurando contra el hecho de que el General Goering, mano derecha de Hitler, perciba 92,000 marcos de sueldo al mes ($36,000), afirmándose que donde con mayor insistencia corren estas noticias es en las cercanías del cuartel de las tropas de asalto.

El Ministro de Propaganda, entretanto, hace tema principal de su campaña el plebiscito del Sarre, indicando que el 13 del mes actual ese territorio regresará a la soberanía germana, sin tenerse en cuenta para nada el hecho de que la transferencia final llevará todavía algunas semnas.

Dos mujeres figuran como los testigos más importantes en el caso Lindbergh

Dos de los testigos principales del proceso que se sigue en Flemington, Estado de Nueva Jersey, contra Bruno Richard Hauptmann, el presunto secuestrador y asesino del hijo del coronel Lindbergh. Contra Betty Gow (derecha), niñera del pequeño, y contra Ollie Wheatley, viuda del mayordomo de la casa del famoso aviador, se ha pronunciado el abogado Reill, afirmando que fueron coopartícipes del hecho, cometido por otras personas y no por Hauptmann.—(Fotos AP).

Las lecciones del pasado nos enseñan que la guerra es la quiebra de la civilización

«Nos encontramos—agregó—en un momento de la Historia en que el hombre sueña con destruir con mano brutal lo que ha creado su genio». Francia e Italia marcharán de acuerdo

ROMA, enero 5. (AP).—Benito Mussolini y Pierre Laval, representantes de las dos naciones más poderosas de Europa, públicamente se comprometieron en nombre de sus países respectivos a una colaboración amistosa y activa en pro de la causa de la paz.

«La paz de Europa es precaria —dijo el Ministro de Estado francés en el brillante banquete que le dió el Duce en el Palacio Venecia— y exige la mayor atención por parte de los estadistas».

Los pueblos del continente, agregó Laval, «no desean esperar ya» a la paz.

En discursos vibrantes, Mussolini y su invitado francés predijeron la firma de un acuerdo franco-italiano que tiene por objeto garantizar la independencia de Austria, fortificar la estructura de la paz y borrar las diferencias entre las dos naciones.

«Alentamos las mayores esperanzas», dijo Laval. «No nos engañaremos. La paz tiene que ser mantenida y consolidada».

«Nuestra civilización no puede desaparecer. Aprendamos las lecciones del pasado, que nos dicen: la guerra es la quiebra de la civilización.

«¿Nos encontramos en un momento de la historia de la humanidad en que el hombre sueña con destruír con mano brutal lo que ha creado su genio?».

El Ministro de Estado francés hizo el elogio de Mussolini como «el estadista que ha escrito la página más bella en la historia de la Italia moderna».

Mussolini declaró que él y Laval no solamente confían en un acuerdo sobre las cuestiones particulares concernientes a los dos países, sino también «la consagración de los ideales que proceden de nuestra comunidad de origen y de los cuales el pueblo tiene la mayor necesidad en estos momentos de malestar e incertidumbre».

Las conversaciones franco-italianas no tenderán a que los dos pueblos renuncien a sus respectivas amistades con las naciones de la Europa Central, dijo el Primer Ministro.

«Se trata de establecer la armonía en la cuenca del Danubio, que interesa a todos los estados, en beneficio de la paz europea», dijo.

En la conversación de dos horas que celebraron esta mañana en el Palacio de Venecia el Primer Ministro Mussolini y el Ministro de Estado francés M. Laval llegaron a un acuerdo acerca de los asuntos italo-franceses en Europa y Africa. A la terminación de la entrevista, M. Laval informó a los representantes de la prensa que se habían hecho grandes progresos, aunque aseguró que era demasiado pronto para decir que se haya logrado totalmente la finalidad de su visita.

Un representante del Gobierno dijo que Laval y Mussolini volverán a reunirse mañana por la mañana, e indicó que es posible que sea necesaria otra conferencia el lunes. Laval intenta regresar a París el martes próximo.

Temen que en Richmond haya algún tumulto

La fábrica de medias trata de reanudar el trabajo con sustitutos de los huelguistas

ROSSVILLE, Georgia, enero 5. (AP.)—Con motivo de saberse que la fábrica de medias de Richmond se propone reanudar el lunes el trabajo con nuevos obreros, reemplazando a los que se han negado a volver a sus puestos, han sido movilizadas las fuerzas de la guardia nacional para el caso de que se registren desórdenes.

Esta pequeña población se halla en los límites de los estados de Tennessee y Georgia y ésta ha sido una de las razones por las cuales el juez superior Claude Porter solicitó del Gobernador Eugenio Talmadge que preparase las fuerzas para caso necesario.

En los periódicos de Chattanooga, Tennessee, se publicaron hoy anuncios ofreciendo trabajo a los obreros que quieran reemplazar a los huelguistas de la fábrica de Richmond.

Los directores de la fábrica han manifestado que reanudarán todos los trabajos de la fábrica principal, pero que los de la fábrica de Arrowhead, en la parte de Tennessee, permanecerán suspendidos.

CRAVIOTO REPRESENTARA A MEXICO EN LAS FIESTAS DEL CENTENARIO DE LIMA

MEXICO, Enero 5 (AP)—Se anuncia que el Sr. Alfonso Cravioto, ex-Embajador de México en Cuba, será el representante oficial de México en los actos conmemorativos del IV Centenario de la Fundación de Lima, que se celebrarán bajo los auspicios del Gobierno mexicano y a los cuales mandará la república una escuadrilla aérea, la cual llegará a la ciudad del Rimac antes del 18 de Enero.

El abogado de B. Hauptmann hará acusaciones contra cuatro personas: dos mujeres y dos, hombres por el secuestro del hijo de Lindbergh

En una entrevista concedida a los periodistas el defensor del supuesto secuestrador y asesino, manifestó confianza en poder demostrar la inocencia de Hauptmann en esos crímenes

FLEMINGTON, Nueva Jersey, enero 5. (AP).—Con motivo de haberse suspendido el juicio oral de la causa contra Bruno Richard Hauptmann, acusado como autor del secuestro y muerte del hijo del coronel Lindbergh, para reanudarlo el lunes próximo, el abogado del procesado, Edward J. Reilly citó a una conferencia a los representantes de la prensa en sus oficinas de Brooklyn, Nueva York, anunciándoles lo siguiente:

«El jueves próximo mencionaré a cuatro personas a las que acusaré de ser los autores del secuestro del niño Charles A. Lindbergh.

«Dos de las personas a quiénes me propongo acusar son mujeres. Las dos restantes son hombres. Ninguno de ellos es Hauptmann».

El abogado de Brooklyn se negó a decir los nombres de las personas a quiénes supone autores del secuestro. A una pregunta de los representantes de la prensa, interesados en saber si una de las mujeres es Betty Gow, el letrado se negó a contestar.

El abogado hizo comentarios extrañándose de que Betty Gow no mostrara ninguna señal de histerismo al enterarse de que el niño había desaparecido, cosa que hubiera sido normal en toda mujer que tenía que profesar algún afecto a la criatura que cuidaba.

La mayor parte de los personajes que intervienen en el drama que se está desarrollando en Flemington han abandonado la ciudad para pasar el final de la semana dedicados al descanso.

Reilly, en su conferencia de Brooklyn, dijo:

«Nos proponemos utilizar a tres grupos de testigos para lograr la libertad de Hauptmann. Uno de los grupos servirá para demostrar que Hauptmann se hallaba lejos de Hopewell cuando ocurrió el secuestro y que, por tanto, no puede atribuírsele el hecho. El segundo grupo estará compuesto de peritos calígrafos y el tercero de técnicos en dactilografía.

«Estoy convencido de que «Hauptmann logrará la libertad. Desde el primer momento he creído que hay más de una persona en este crimen, a pesar de que se ha procesado exclusivamente a Hauptmann.

«Todas las circunstancias indican que el coronel Lindbergh y su esposa han sido engañados por alguna persona de la casa. Ayer, por ejemplo, se puso de relieve que el niño no se daba con las personas extrañas y que nadie podría penetrar en su habitación como no fuera las personas de la servidumbre».

Reilly se muestra satisfecho de los resultados del interrogatorio de ayer al coronel Lindbergh. Manifestó que el aviador había sido «un perfecto testigo de la defensa».

El propio Bruno Hauptmann será el primer testigo cuando el abogado defensor tenga la oportunidad de presentar sus pruebas. El procesado, salido como un fantasma y excesivamente delgado, ha estado aprovechando todos los momentos con el objeto de mejorar sus conocimientos del idioma inglés. Aunque lleva residiendo diez años en los Estados Unidos habla con un acento muy pronunciado y en ocasiones resulta difícil entenderle.

Hauptmann que no ha abierto los labios durante las semanas que ha estado preso, primero en poder de la policía de Nueva York y después de la policía de Nueva Jersey, hizo un comentario después de haber estado escuchando por espacio de varias horas el interrogatorio a que se sometió al coronel Lindbergh.

«Es terrible matar a un niño», exclamó Hauptmann según declaraciones que hizo hoy Reilly a los representantes de la prensa. «Quien quiera que haya hecho tal cosa es un monstruo».

Una de las piezas de convicción del Fiscal consiste en la escalera de mano hallada en el exterior de la residencia de Lindbergh la noche del secuestro. Esa escalera ha servido para que las autoridades crean que el secuestrador penetró por ella en la habitación del niño para llevárselo.

Preguntado hoy acerca de la escalera, Reilly dijo que «no es más que tramoya» dando a entender que fué colocada allí con el objeto de alejar toda sospecha acerca de la manera en que se había realizado el secuestro.

En Tauton, Massachusetts, donde se hallaba esta mañana el doctor John F. Condon, el «Jafsie» de las negociaciones del rescate que terminaron con la entrega de $50.000, se negó a decir si identificará a Hauptmann como la persona a quien entregó el dinero.

Reilly anunció que presentará seis expertos los cuales declararán que las cartas exigiendo el dinero no fueron escritas por Hauptmann. Uno de los expertos es especialista en caligrafía gótica.

LOS CUARENTA MINEROS ENCERRADOS EN UNA MINA POLACA GANARON EL PLEITO

KATOWICE, Polonia, Enero 5 (AP)—Al aceptar las autoridades las exigencias de los 40 mineros que se hallaban encerrados en los pozos más profundos de las minas de carbón de Baska, situadas en las cercanías de Sosnowice, en esta zona, de buscarles trabajo, salieron de su encierro, terminando la huelga de hambre que ensayaron en las tinieblas de 250 pies de profundidad, agotados por la sed, la oscuridad y el hambre.

La huelga, iniciada con 80 hombres, se produjo al paralizar la empresa minera el beneficio de los más hondos socavones, a consecuencia de ser el mineral de allí extraído de inferior calidad.

Roosevelt pedirá al Congreso unos créditos enormes

Necesita ochocientos millones de dólares para atender a las pensiones para desempleados

WASHINGTON, enero 5. (AP.)—La próxima semana el Congreso americano comenzará a discutir un proyecto de ley concediendo un crédito de 880.000,000 de dólares al ejecutivo para atender a las pensiones a los obreros sin trabajo, el cual se han comprometido a aprobar los jefes de los distintos grupos congresionales e inmediatamente acometerá el estudio del programa de auxilios para desenvolver el cual se necesitan créditos tres o cuatro veces superiores a esa cantidad.

Los propios líderes del Congreso anunciaron que las Cámaras aprobarán sin demora el programa de auxilios, acaso con ligeras modificaciones.

Propablemente el lunes Mr. Roosevelt enviará al Congreso el mensaje solicitando el crédito de los 880 millones de dólares.

Más tarde enviará un mensaje especial pidiendo créditos por la suma de 4,000 millones de dólares para desarrollar su programa de auxilio a los trabajadores hasta que la industria privada esté en condiciones de absorber a los obreros que se encuentran sin ocupación.

La prensa soviética acusa a una "nación poderosa" que desea provocar una guerra con Rusia

Según el «Pravda» la Prensa fascista alemana no puede ocultar la alarma que le ha producido el hecho de que, no sólo los autores del asesinato sino sus cómplices sean descubiertos

MOSCU, enero 5. (AP.).—Un «gran país», cuyo nombre no se ha mencionado, está detrás de «la pequeña nación», cuyo Cónsul en Leningrado dió dinero al matador de Sergei Kiroff, Jefe comunista, según dice hoy un editorial del periódico «Pravda».

En la supuesta confesión de Nicolaieff publicada por el soviet, el procesado que pagó con su vida el crimen, declaró que había recibido 5,000 rublos de un Cónsul de Leningrado.

El «Pravda», órgano oficial del partido comunista, dice que «detrás del pequeño país está en este caso, otra nación que es mucho más grande y más fuerte», y que considera la guerra contra la Unión de las repúblicas socialistas soviéticas como misión sagrada, a cuyo efecto, para provocarla, se dispone a violar las fronteras de Europa.»

En el editorial se reproducen distintas partes del testimonio de Nicolaieff, según el cual había preparado documentos con el objeto de hacer ver que el crimen había sido la obra de un desesperado. El editorial comenta después:

«Es curioso que exactamente la misma posición ocupara la prensa alemana, repitiendo que Nicolaieff había obrado por motivos puramente personales».

Las noticias extraoficiales de Rusia de la semana pasada decían que George W. Bisennieks, Cónsul General de Latvia, en Leningrado, había sido expulsado. Un representante del Ministerio de Estado en Riga, manifestó inmediatamente a los representantes de la prensa que Bisenieks había regresado con motivo de pasar unas vacaciones en su país.

Pasando por Helsingfors en viaje a Riga el propio Cónsul se negó a hacer comentarios acerca de los rumores que lo complicaban en la muerte de Kiroff, limitándose a decir: «No puedo decir nada hasta que conferencie con mi Gobierno y reciba intsrucciones.»

Los despachos de las agencias inglesas en Moscú informaban ayer que las acusaciones del «Pravda» habían sido recogidas por el «Izvestia», periódico del Gobierno, asegurando ambos que «el pequeño país» estaba inspirado por «un estado mayor y más fuerte que prepara el terreno para una intervención armada en la Unión de las repúblicas soviéticas.»

Otro artículo del «Pravda» con el título de «Ka', prensa fascista alemana, descubre sus planes», dice que «la prensa fascista alemana no puede ocultar la alarma que le ha producido el hecho de que no solamente los organizadores directos del asesinato, sino también sus cómplices en el extranjero, hayan sido descubiertos.»

Constitución cubana

Por ANTONIO ESCOBAR

EN FRANCIA, el año 1848 do vino la República Asamblea Nacional se dispuso borar una Constitución, salió periódico conservador, este proyecto de Constitución.

Artículo I.—No hay Consti

Artículo II.—Nadie está en do de aplicar este Decreto.

Más tarde, el año 1870, cuando chistoso periodista republicano rique Rochefort, publicó eso chispeante semanario de Paris Linterna», como obra suya, riodista inglés, que había sido rresponsal en París el año 18 zo constar que el verdadero fué otro periodista británico pañero suyo, que laboraba diario de Londres.

Como Rochefort era capaz de borar chistes tan buenos como no le envió sus padrinos a este tánico audaz y chirigotero.

No sé si alguno de los pro de Constitución de Cuba ha copiado; ni eso importa, porque copia en materia legislativa es licita. Entre los proyectos pu dos figura el del Partido Re cionario Cubano, publicado DIARIO DE LA MARINA del Octubre último.

Lo he leído con satisfacción, que en él figura el sistema mentario en medida apreciable Presidente de la República sería gido por sufragio universal y no de cuatro años, sin reele Habrá un Consejo de Go compuesto por un Presidente, nado por el de la República Ministros que señale la Ley, pueda excluirse en ningún ca Ministro que atienda las cuestiones o problemas sociales. Los Mi serán igualmente designados Presidente de la República, propuesta del Presidente del Co

Este será responsable de la lítica del Gobierno ante el Legislativo y sólo podrá go mientras goce de la confianza éste.

El Poder Legislativo corresponderá a una Asamblea Legislativa cional, compuesta de Diputados signados por elección directa un período de dos años, expira cual se procederá a la renova total.

Nota: Estos Diputados fugaces parecen un error grave.

Y sigo: en la Asamblea Le tiva Nacional reside la representación de la nación. Solo ella retirar la confianza al Gobierno cual me parece excelente. La ciativa de las leyes la tendrá Asamblea Legislativa Nacional Presidente de la República y el sejo de Gobierno; su aprobación responde exclusivamente a la mera.

El Presidente de la República tendrá el derecho de disolver Asamblea Nacional Legislativa, podrá hacerlo dos veces por la ma causa ni en los últimos seis ses de su período. Con el de de disolución se ha de publicar convocatoria para elecciones de putados a la Asamblea Nacional un plazo no mayor de sesenta

En el caso de una segunda lución, el primer acto de la Asamblea será el de decidir la procedencia o no de la disolución última. La decisión adversa resolución del Presidente de la República, implica la destitución éste, y su substitución durante resto del período por la persona la propia Asamblea designe.

Lo cual es nuevo y merece que pruebe para adoptarlo o desechar

En el caso de disolución, si tra curre el plazo de sesenta días que se hubiese elegido la nueva Asamblea Legislativa Nacional, disuelta volverá a reunirse con les poderes automáticamente.

Lo único objetable que veo en ta Constitución es la elección Presidente de la República por sufragio universal. Esto se hizo Francia el año 1848 y a la Presidencia fué Luis Bonaparte, que disolvió la Asamblea y se hizo Emperador. Ahora es la elección por Senado y la Cámara de Diputados reunidos en Asamblea y hasta presente ha dado excelentes resultados.

Me atrevo a opinar que en Cuba sucedería lo mismo; y, por otro puesto, costaría muchísimo menos dinero que la elección por el sufragio universal.

Tres bandidos atacaron anoche en Chicago a un camión que llevaba joyas

CHICAGO, enero 5. AP. Un camión que llevaba joyas por valor de 50 mil pesos, a una estación ferroviaria, fué atacado esta noche por tres bandidos, según informa la policía. Por el momento se desconocen los detalles de este nuevo acto de bandidaje.

M.E.C.D. 2016

No publicaremos ningún trabajo que no sea realizado por nuestros fotógrafos, que estarán debidamente identificados con el carnet del Diario de la Marina

DIARIO DE LA MARINA

HABANA, DOMINGO, 6 DE ENERO DE 1935

SUPLEMENTO DIARIO EN ROTOGRABADO; DE ACTUALIDAD MUNDIAL TELEFONO M-3775

MOMENTO EN QUE el coronel Charles Lindbergh se enfrentaba con la cámara cinematográfica el segundo día de la causa que se sigue contra Bruno Richard Hauptman por el secuestro del hijo del famoso aviador. Lindbergh trata de sonreir inútilmente, pues la emoción lo embarga en estos días, en que se revive toda la tragedia (Foto Wide World)

JOSEPHINE HAUSLER y Fredie Willis, siguen aun bailando, desmayados casi, después de haber estado 88 días dándole "cranque" a los pies sin interrupción. Fredie es el que se encuentra peor de los dos y ella lo ayuda a que siga con los pies en el suelo para que no sea descalificado por el Jurado (Foto W. W.)

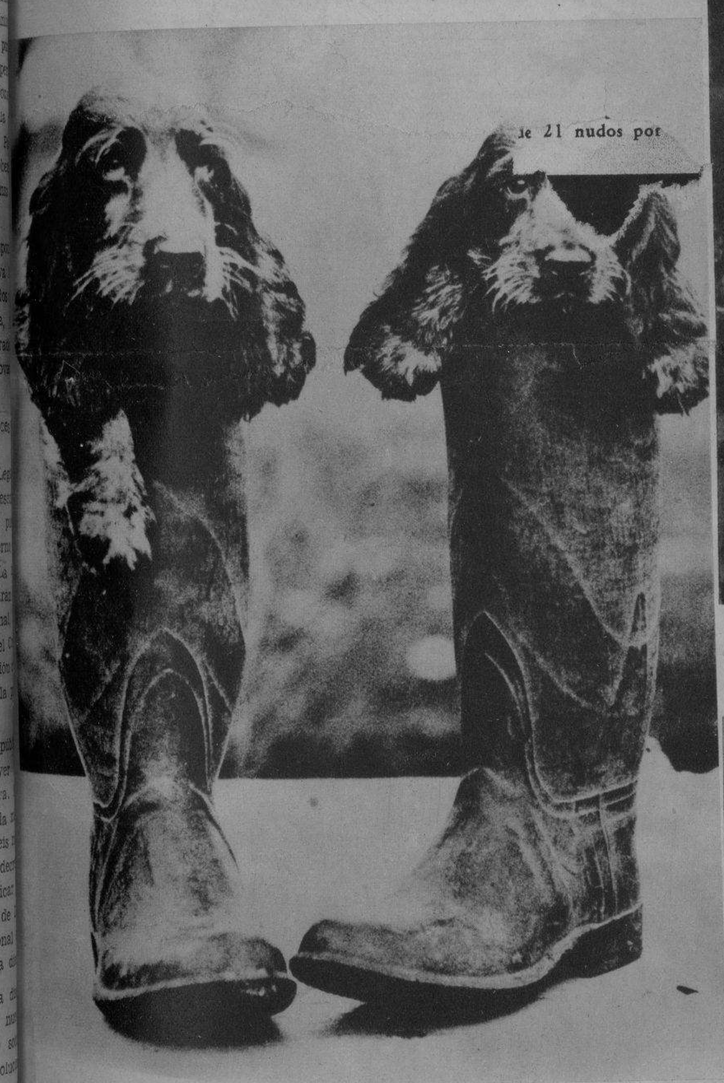

UNOS MUCHACHOS pusieron, en vez de zapatos—cosa que les pareció poco para sus enormes ansias—unas botas para que las llenaran de dulces y juguetes los Reyes Magos, y éstos, quizás humorísticamente, les colocaron dentro un par de perros, de los conocidos por "spaniels" (Foto Wide World)

DOS NIÑOS ansiosos de correrías y diversiones se montaron sobre un gran caballo de cartón de tamaño natural que en la amplia acera de la calle de la Reina servía de señuelo al comprador de juguetes. Los niños querían que el caballo arrancara, pero éste, como algunos verdaderos "pur-sangs" se quedó en el "post" (Foto D. M.)

EL DOCTOR Rogelio Lavín y Padrón, joven y notable médico cubano, que se hallaba en Alemania, regresó ayer a esta ciudad a bordo del vapor "Oriente". Acudieron a recibirlo los doctores Guerra López, Pablo Lavín, su hermano, conocido también por el Fiscal de la Revolución; Márquez, Chediak, Cubas, Jurado y Solís. El doctor Lavín ha pasado cuatro años en Berlín estudiando en sus famosos Hospitales (Foto D. M.)

EN UN ACTO SOLEMNE tomó ayer posesión de su cargo la nueva Directiva de la Asociación de la Prensa, la prestigiosa sociedad que cuenta con tantas simpatías. Aparecen en esta foto el Presidente reelecto, nuestro ilustre compañero doctor Rafael María Angulo, los señores Morales Díaz, César Rodríguez, Presidente de la Asociación de Repórters, Jorge Mañach, Dr. Juan Antiga, Jess Losada, Blanco y otros (Foto D. M.)

AYER, víspera de Reyes, las calles de la Habana, especialmente por los sectores comerciales, se vieron abarrotadas de público, ricos y pobres, que quisieron contribuir con los tres magos del Oriente, con su peculio, para llevar a sus hijos un regalito. Vemos en esta interesante foto a unos cuantos vendedores ambulantes de juguetes que en plena acera de la calle de Monte ofrecían su frágil mercancía al comprador (Foto D. M.)

REGRESARON de los Estados Unidos el doctor Emeterio Santovenia, ex Secretario de la Presidencia e ilustre historiador, y el joven Mario Cañal. Ambos posaron para la lente de nuestro fotógrafo en compañía de sus distinguidas esposas (Foto D. M.)

M.E.C.D. 2016

ESTA MARCA

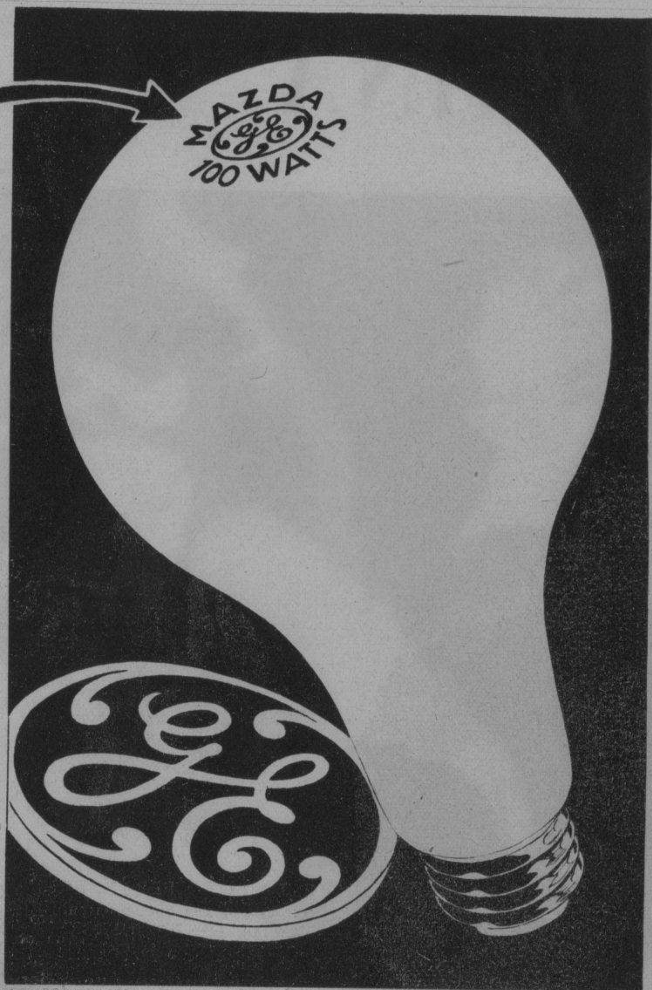

es todo lo que Ud. tiene que buscar en un bombillo. Es el símbolo de seguridad completa para obtener buena luz a un costo económico.

Los trabajos de investigación y progreso de la General Electric han producido más de 100 mejoras de importancia en los bombillos incandescentes. Con esto se explica el porqué los Bombillos Edison-Mazda, año tras año, dan más luz por cada kilowatt de energía eléctrica... el porqué cuestan un 58% menos hoy que en el año 1921. Unicamente un bombillo hecho con precisión puede consumir corriente eléctrica con economía. Esa es la razón porqué cada Bombillo Edison-Mazda tiene que pasar por 480 pruebas e inspecciones antes de que se le ponga la marca GE en el bulbo.

Bombillos "EDISON-MAZDA"- Un producto de la General Electric.

GENERAL ELECTRIC
COMPANY OF CUBA

Martí No. 102 Pinar del Río — Edificio "La Metropolitana" Habana — Estrada Palma Alta No. 2 Santiago de Cuba

EN MOSCU.—Los altos funcionarios del Gobierno de los Soviets, en Rusia, siguen el armón que conducía los restos de Kirov, compañero del Dictador Stalin, que fué muerto, como se dijo en Rusia, "por un enemigo de la clase trabajadora", y cuya caída produjo en ese país el derramamiento de mucha sangre inocente. Vemos el fúnebre cortejo en su camino del cementerio. Detrás aparecen Stalin y Voroshilev (Foto Wide World)

Cumpla sus compromisos sociales
Pero, ACUERDESE DEL
BROMO-SELTZER
QUITA ENSEGUIDA DOLORES DE CABEZA Y NEURALGIAS

PARA ESTAR SALUDABLE
ACEITE "BALCELLS"

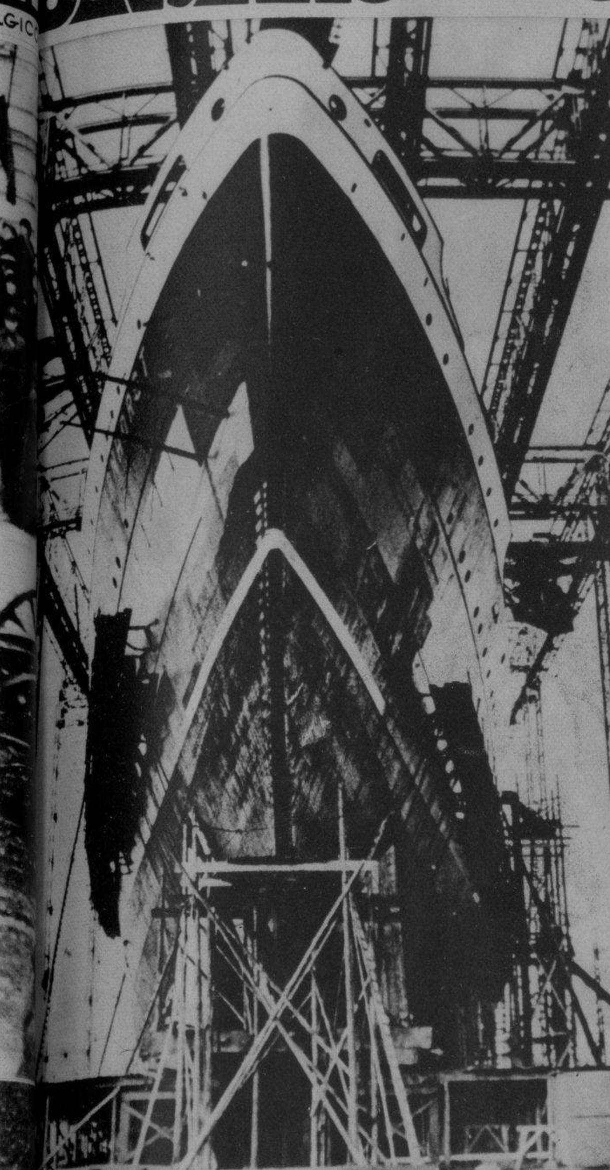

HE AQUI AL NUEVO barco de la marina mercante alemana, el "Schranhorst", perteneciente a la German Lloyd, que fué bautizado en imponente ceremonia con la asistencia del Canciller Hitler. Después de verificada la ceremonia, el Canciller partió hacia Berlín en un tren especial, con tan mala ... causando la muerte de 14 de éstos. ... de 21 nudos por

PRINCESA QUE LLEGA.—Mostramos a Franklyn L. Hutton en compañía de su hija, la princesa Mdivani, "nee" Barbara Hutton y heredera de los millones de Woolworth, cuando llegaron del Viejo Mundo a bordo del vapor "Europa". La princesa, que dejó a su esposo en Francia, negó a los periodistas que la interrogaron en el muelle que fuera a separarse de su marido, agregando que había venido a los Estados Unidos con el único fin de pasar las tradicionales fiestas de Pascuas y Año con su familia (Foto Wide World)

Casimir Inglés Petronio Selecto Superior Selecto Puro Sastre
Sobrinos de Nazábal
Muralla 70
Importadores de Paños

La Instantanea de la Suerte.

ESTA FOTO PERTENECE a la ciudad de la Habana y la persona que aparece enmarcada con el círculo, es la agraciada por la REAL SILK con UN ESTUCHE DE EXQUISITOS BOMBONES DE LA "CASA ARMADA"; debiendo pasar por la Oficina de la REAL SILK, Plácido No. 3, frente al Parque de Albear, a fin de recoger su REGALO. Los Representantes de la REAL SILK están debidamente autorizados para informar a nuestra distinguida clientela de cómo obtener este OBSEQUIO, que solamente será por todo el mes de ENERO. Llame al M-6023 o la Oficina de la localidad donde usted reside. Al personarse, debe presentar el ROTOGRABADO del DIARIO DE LA MARINA, único medio que tendrá para identificarse (Foto D. M.)

EVITE LA CASPA
PEINANDOSE CON
"LA BELLE LATINE"
DE VENTA EN: FARMACIAS-SEDERIAS Y VIDRIERAS
EXIJA LA LEGITIMA

DECLARANDO a Adán vencedor sobre Eva. El referee, G. F. Smythe, en los momentos en que levantaba la mano enguantada del mono boxeador llamado "Adán", mientras su opositora, la mona "Eva", suavemente descansaba en la lona del ring. Esta escena fué tomada durante una "performance" verificada ante un público escaso, pero selecto (Foto Wide World)

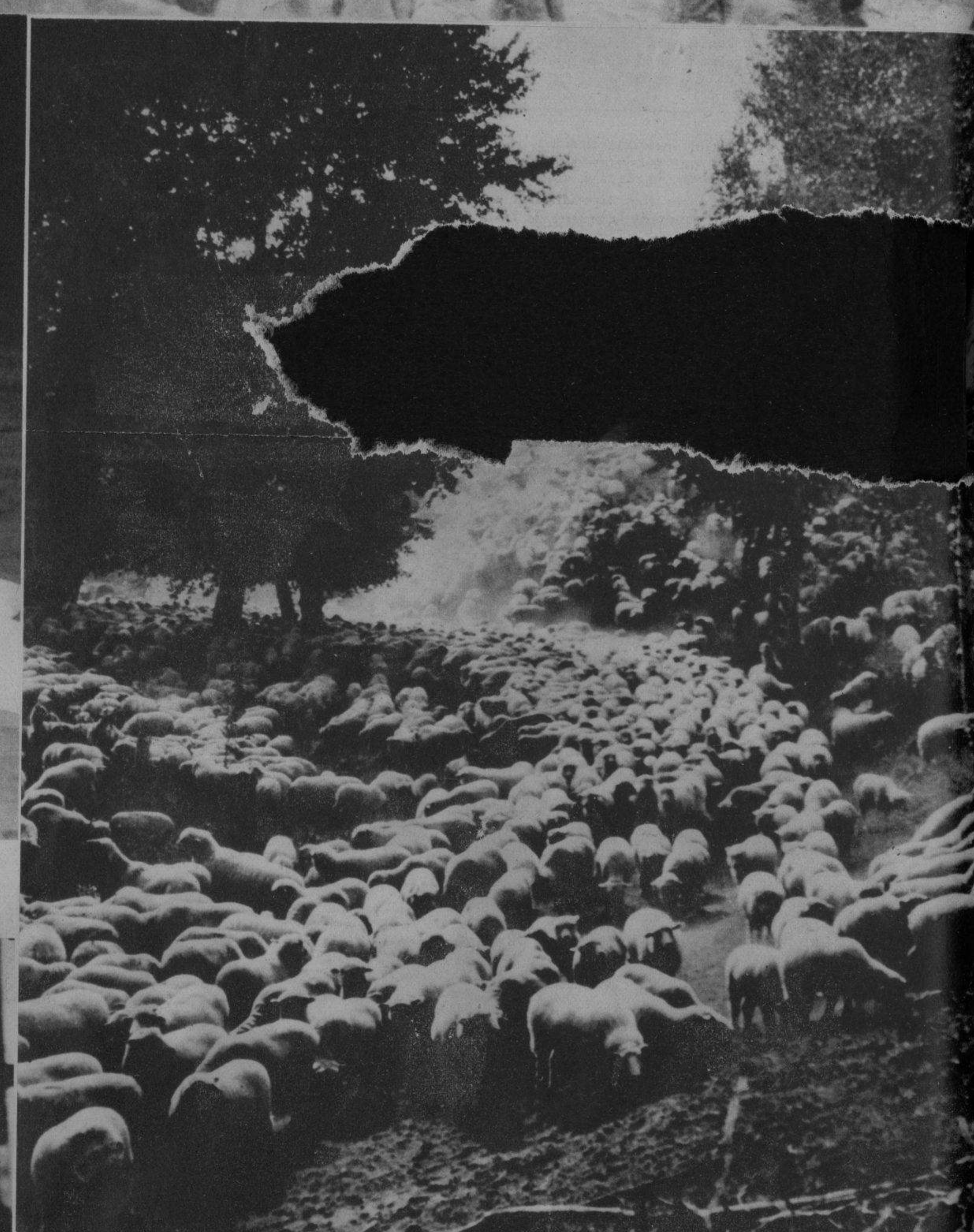

MANADAS DE OVEJAS huyen de los rigores del frío. He aquí a miles de ellas, dirigidas por los pastores, bajando desde las regiones de Ellenburg, en el lejano Estado de Washington, hacia el Sur. Este éxodo lo realizan todos los años, ya que por esos lugares durante el invierno el frío es tan intenso que resulta imposible la vida aun para las ovejas (Foto Wide World)

SALUDO ORIGINAL.—En la cumbre de la montaña Rainer, Estado de Washington, dos patinadores de "ski" se saludan a la manera de los que practican este emocionante deporte de invierno. Ambas muchachas se encuentran en la actualidad en el Valle de Rainer, donde ha dado comienzo con gran entusiasmo la temporada (Foto Wide World)

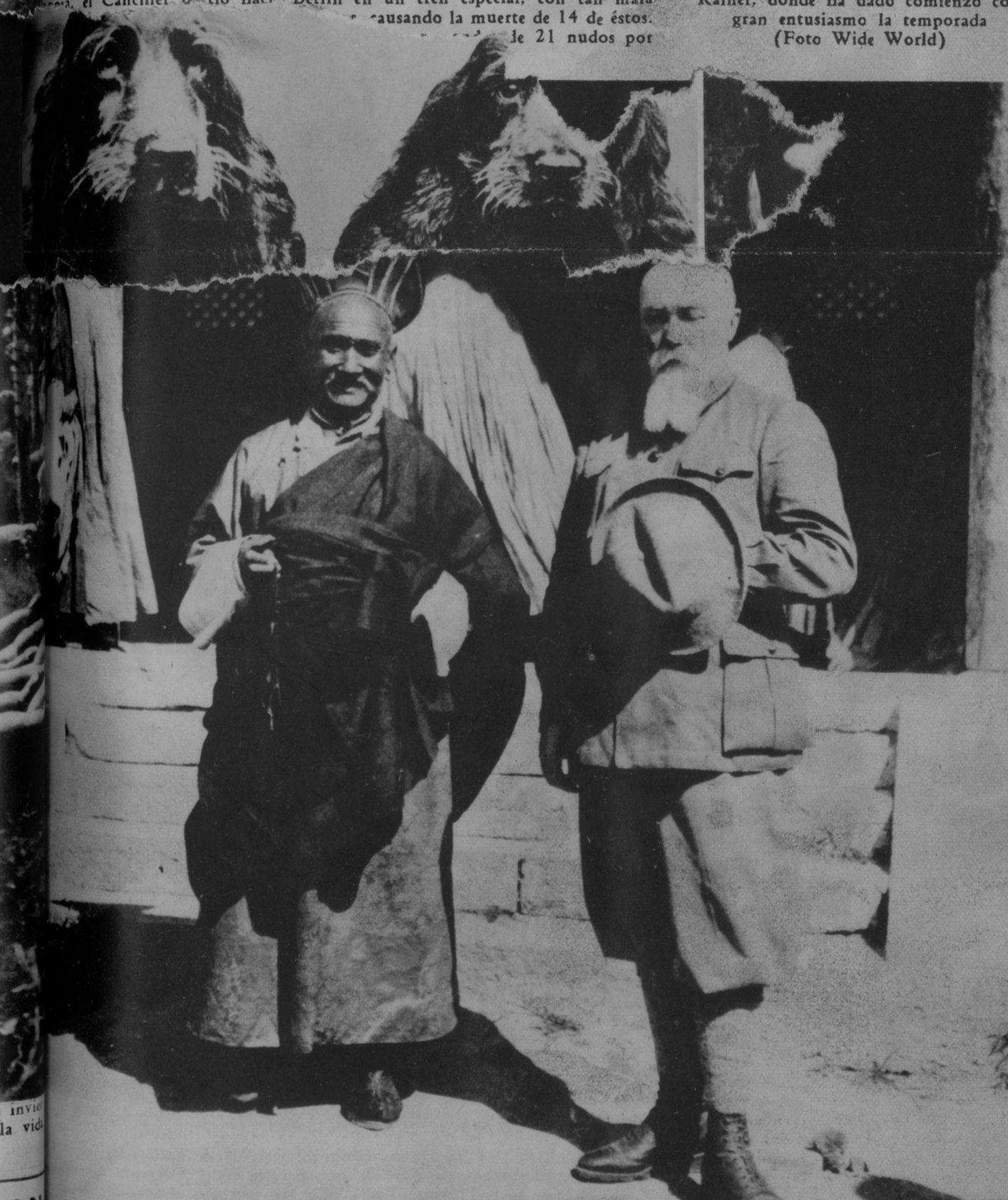

LA MONGOLIA.—Nicholas Roerich, uno de los más notables investigadores del Asia Central, y que en la actualidad dirige por esas regiones una expedición por orden del Gobierno de los Estados Unidos, acaba de hacer descubrimientos de gran trascendencia en el desierto de Gobi. Vemos al sabio en compañía de un abate del Monasterio de Ganyur, que visitó en su ruta por el desierto (Foto Wide World)

NOTAS DE PARIS.—Recientemente se celebró el acostumbrado gran baile en el local que ocupa en la Ville Lumier la Comedia Francais—la casa de Moliere—, baile que tuvo efecto para aliviar, con los fondos que se recaudaran, la indigencia de los pobres artistas parisinos. Vemos en esta fotografía a dos concurrentes a la fiesta, luciendo todo el esplendor de sus bellas espaldas (Foto Wide World)

DR. CABRERA
San Miguel No. 116. Telf. A-4198.
EXCLUSIVAMENTE RADIOGRAFIAS y CANCER.—RADIOGRAFIAS A DOMICILIO, RADIOTERAPIA, RADIUM

Dr. Valdés Anciano
M-1794. PRADO No. 20.
Exclusivamente enfermedades Nerviosas y Mentales.

UNA NUEVA CABEZA de Cristo que puede llegar a ser motivo de una controversia religiosa y artística. Arnold Foerster, escultor de California, aparece junto al busto del Redentor. Al hablar de su obra de arte, el escultor ha manifestado "que si Jesucristo hubiera llegado al mundo en la hora actual, tendría el mismo rostro por mí confeccionado". El artista terminó su obra en solo dos noches de gran labor e inspiración (Foto Wide World)

ST. ANN'S ON THE LAKE
West Palm Beach, Florida, U. S. A.
Nuevo y exclusivo colegio para señoritas. Aceptación limitada de pupilas para los cursos invernales.
Dirigido por las hermanas de St. Dominic.

LOS CATARROS DE LOS NIÑOS
SE CURAN CON
JARABE del ANGEL de la GUARDA
Indicado con sorprendente éxito, por todos los médicos, en los casos de TOS, COQUELUCHE O TOS FERINA, CATARROS DEL PECHO O DE LA NARIZ, GRIPPE, BRONQUITIS, PNEUMONIA, RONQUERA, INFLAMACIONES DE LA GARGANTA, etc., de la infancia
NO CONTIENE NARCOTICOS
DE VENTA EN TODAS LAS BOTICAS

EL INDOMABLE espíritu de George Clemenceau, el Tigre, como fué llamado el batallador y gran político francés, otra vez, en bronce, asiste a una parada del Ejército de la República gala. Vemos pasar a los voluntarios belgas del referido ejército cruzando por los Campos Eliseos, rindiendo honor a la memoria del que fuera Premier de Francia en los momentos más terribles de la historia del amigo país (Foto Wide World)

BELLAMENTE UNIFORMADAS, las alumnas de la Escuela Superior de la ciudad californiana de Canoga, integran un escuadrón de trompetas del que se asegura es uno de los más perfectos de los Estados Unidos, incluyendo lo del mismo Ejército americano. Aparecen en esta sugestiva fotografía el primer día que salieron al parque de la ciudad para ensayar música y ejercicios. El tambor mayor, que aparece en primer término, sólo cuenta 14 años de edad y se llama Ruth Hutchins (Foto Wide World)

M.E.C.D. 2016

BODA.—Recientemente se celebró en la Iglesia del Carmen, de esta ciudad, la boda de la señorita Marietta Gómez y López Gavilán con el doctor José A. Moreno Méndez, primer teniente veterinario del Ejército Constitucional. El acto estuvo muy concurrido. Esta foto fué tomada cuando terminada la ceremonia la feliz pareja pasaba debajo de la bóveda de sables de sus compañeros (Foto D. M.)

EL EQUIPO de basket ball del Colegio Estrella recibió un almuerzo-homenaje en la tarde de ayer en el Hotel Inglaterra con motivo de su triunfo en el Campeonato Femenino para menores de 15 años. En la foto aparecen las niñas que integraron el team ganador: María Elena Sirven, Mrtha Hernández, Nilda Padrón, Ana Guerra, Felicia Pelegri, Antonia Sarracoechea, Martha de Quesada, Estrella Rey, Silvia Figueredo y Consuelo Sirven (Foto D. M.)

LA PLUMA FUENTE
Esterbrook
NUEVA - DIFERENTE
PUNTAS DE DURACROME SÓLIDAS
Ahora Ud. puede obtener su punta favorita en una PLUMA FUENTE.
• • •
La Falcón—La Punta Ovalada, y Muchas Otras son Asequibles.
EN TODAS LAS TIENDAS
Representante J. R. GEADA
Empedrado 49—1 B, Habana

LA BELLISIMA Nena Antiga y Pequeño, que hoy domingo celebrará la fecha de su onomástico, por lo que se verá muy festejada por sus muchas amistades y admiradores. La gentil Nena es hija del ilustre médico, doctor Juan Antiga (Foto D. M.)

NOMBRAMIENTO.—El doctor Francisco Pérez de la Riva y Pons, miembro de una distinguida familia habanera, que ha sido nombrado recientemente Secretario de la Corporación Nacional del Turismo. El doctor de la Riva ha ocupado durante varios años la Secretaría del Cuerpo Consular creditado en la Habana (Foto D. M.)

EN EL HOTEL INGLATERRA, uno de los más céntricos y distinguidos de esta ciudad, tuvo efecto ayer un banquete que organizó la Asociación de Alumnas y ex-Alumnas del Colegio Estrella, establecido en Heredia No. 3, para festejar el triunfo en el campeonato intercolegial del "team" de basket ball del referido plantel Estrella, que resultó "champion". El acto fué presidido por la Directora del Colegio y por la Presidenta de la Asociación, señorita Berta Rubio (Foto D. M.)

EL LINDO niño Jorge Muñiz Freixas, hijo de un matrimonio prestigioso, que acaba de cumplir un año de nacido (Foto D. M.)

UNA FAMOSA actriz francesa, Ivonne Printems, de la Comedie Francais, se encuentra actualmente en Miami, donde fué a buscar un poco de descanso. La aplaudida Ivonne hace poco se divorció de su marido, el no menos famoso actor y autor Sacha Guitry (Foto Wide World)

BUENAS DISCIPULAS.—Olin Dutra, campeón nacional de golf, ofreciendo a un grupo de bellas muchachas un clase de este deporte en el Biltmore Country Club de Coral Gables, en la Florida. Todas ellas son también campeonas de natación que celebraron recientemente varias justas en la playa de aquel lugar (Foto Wide World)

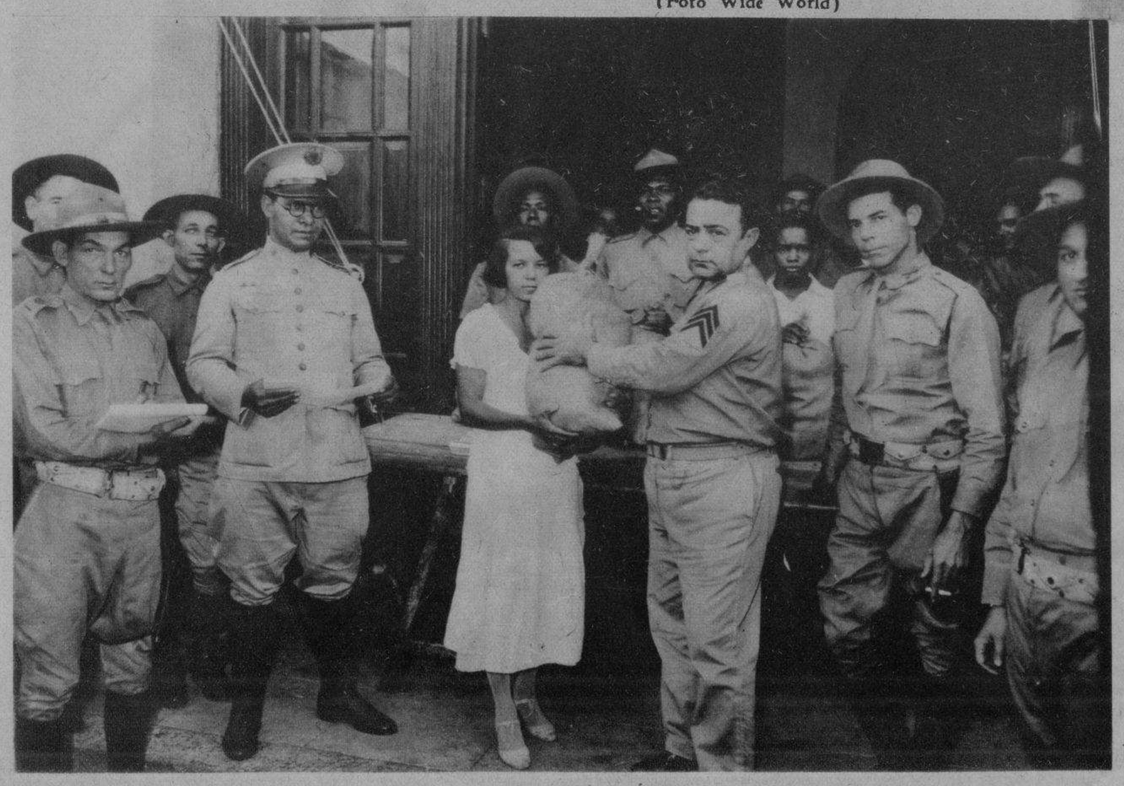

AYER, en el antiguo Cuartel de Dragones, el Ejército Constitucional hizo un reparto de raciones y ropas a los pobres que viven en aquel barrio, así como en los conocidos por el de las "Yaguas" y el de "Isla de Pinos". Las raciones que se repatieron ascendieron a 500. En la foto puede ver el lector a un sargento del Ejército entregando a una mujer necesitada el auxilio de año nuevo (Foto D. M.)

DIRECTIVA de la Sección de Damas del Liceo de Regla, que preside la gentil señora Bebita Correa de Reboredo, a la que se debe el éxito y brillantez del baile de fin de año celebrado en el referido centro de la villa ultramarina (Foto D. M.)

M.E.C.D. 2016

OBSEQUIO DEL

DIARIO DE LA MARINA

HABANA, DOMINGO 6 DE ENERO DE 1935

A LOS NIÑOS

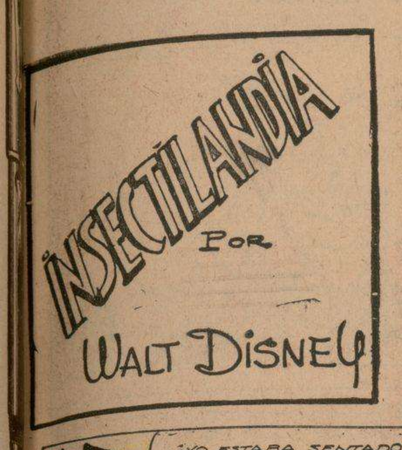

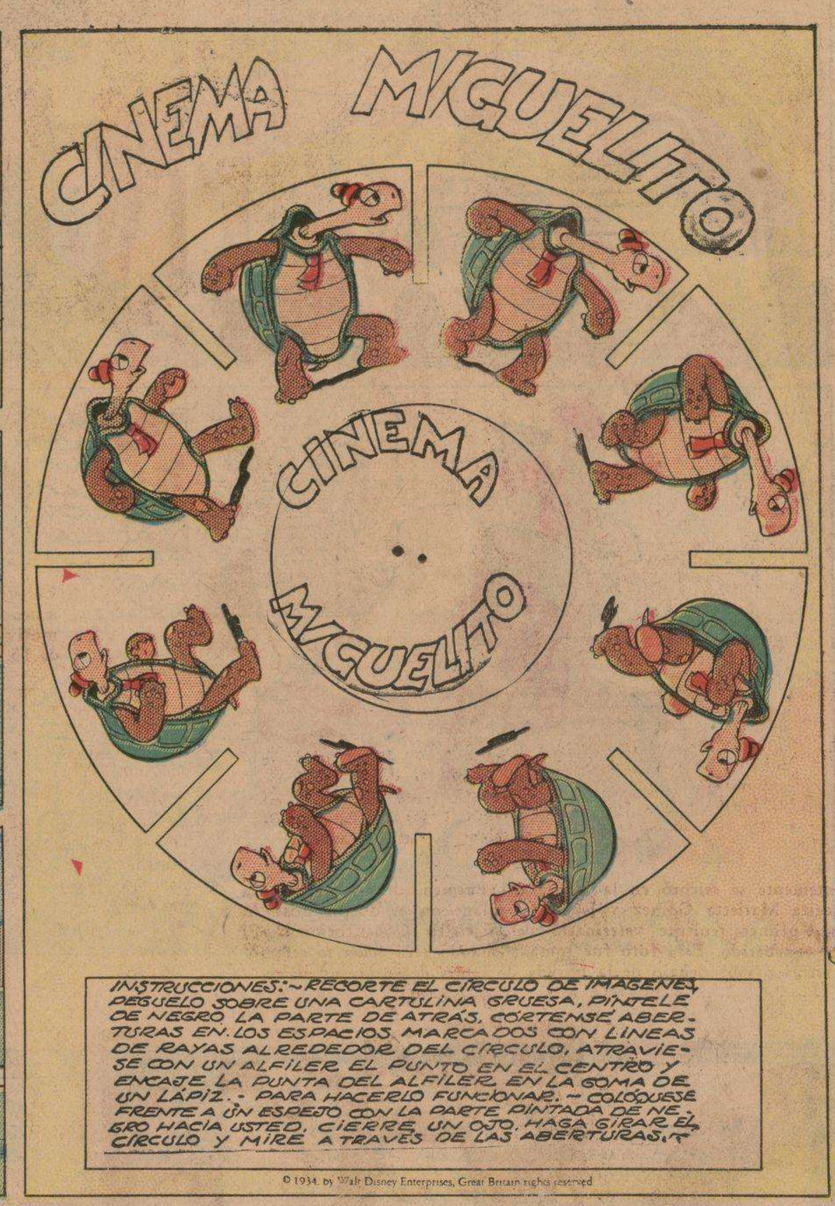

EL RATON MIGUELITO

REGISTERED U S PATENT OFFICE

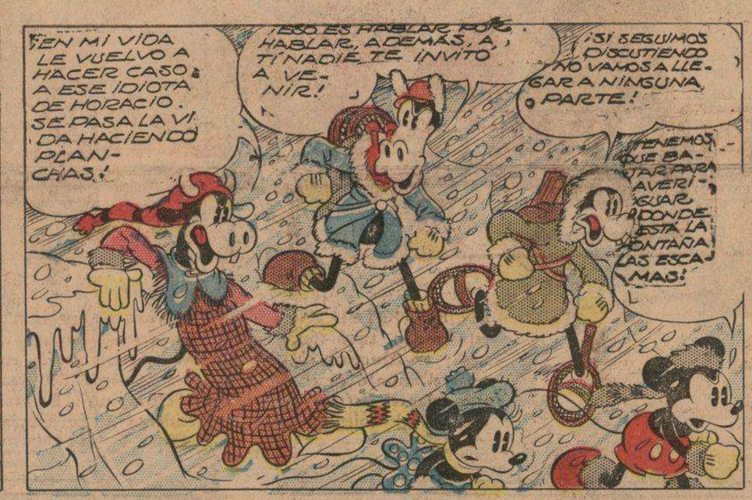

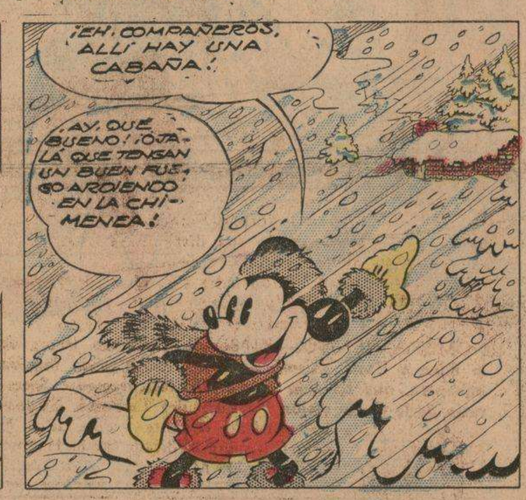

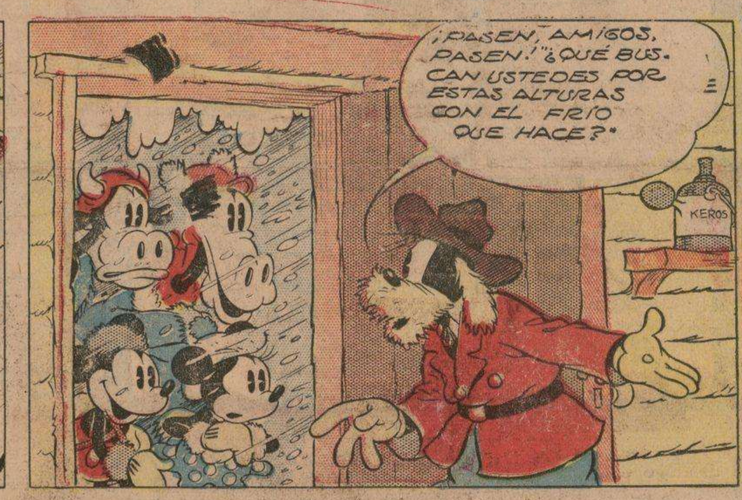

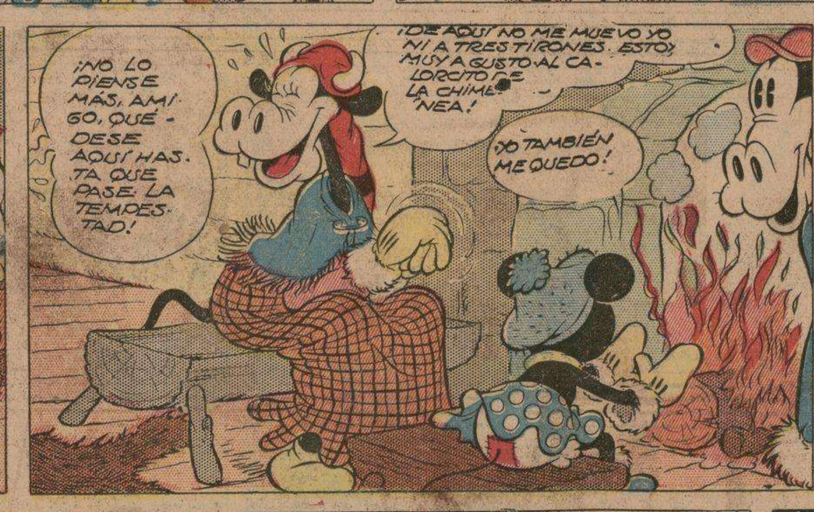

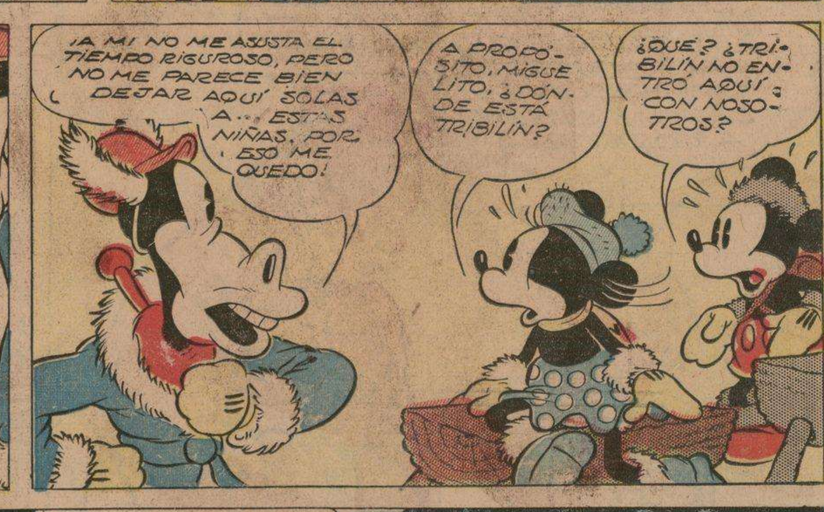

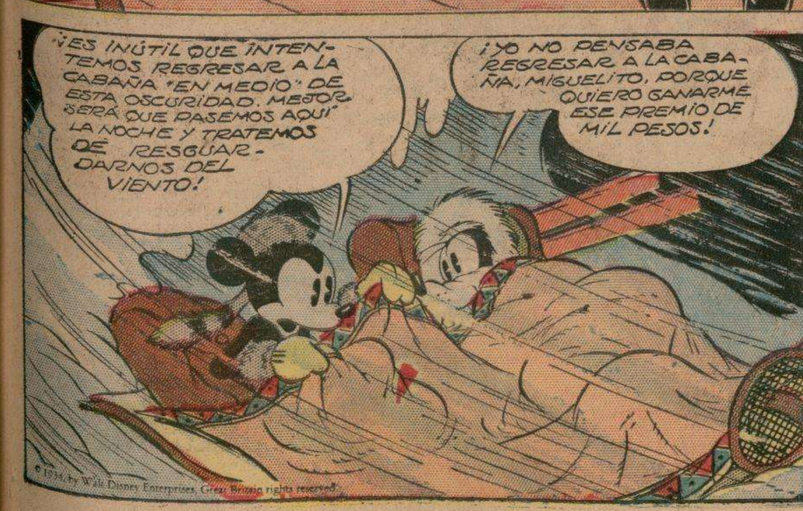

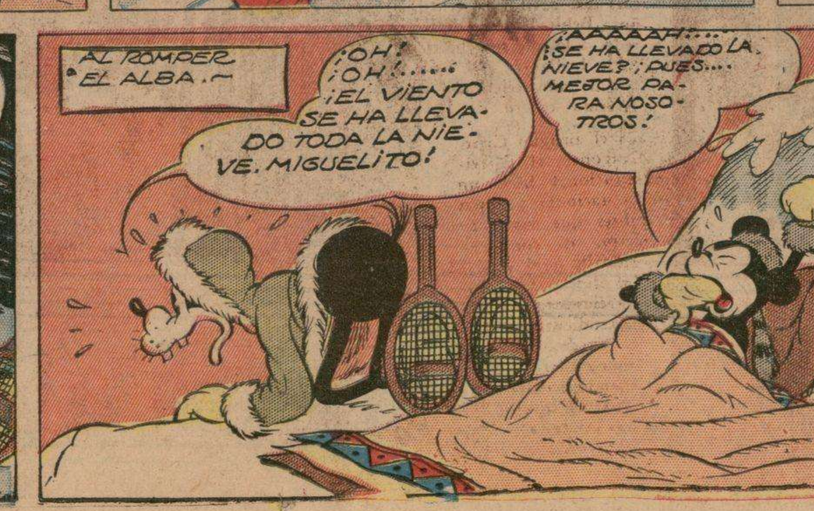

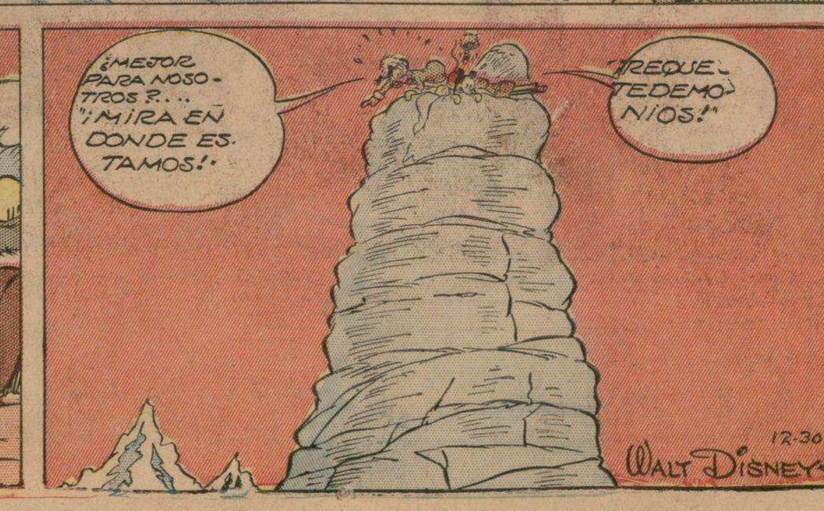

M.E.C.D. 2016

FABULILLAS

POR BRANDON WALSH

"¿Y DICE QUE TÚ NUNCA COMES ARRÓ?" ¿POL QUÉ?

"POLQUE NO ME GUSTA LLENALME LA BOCA DE GRANOS."

¡TIENES MOTIVO DE SOBRA PARA ESTAR ENFADADA, EVA. PERO TE JURO QUE NUNCA JAMÁS VOLVERÉ A COMER MANZANAS!

AL PARAÍSO 630 KMS

¡ELBA! ¡BAH! ¡SANTA ELENA! ¡PEOR TODAVÍA! ¡AH, PERO DE HOY EN ADELANTE NO VUELVO A PONER LOS PIES EN OTRA ISLA!"

¡ESTO ME PASA POR DESOBEDIENTE, PORQUE MAMÁ ESTÁ CANSADA DE ADVERTIRME QUE NO TOME BAÑOS DE SOL ENCARAMADO EN ESE MURO, PERO JURO QUE DE HOY EN ADELANTE "NO TREPO MÁS MUROS!"

EL ARCA DE NOÉ

¡ASÍ ES CÓMO ME PAGAN EL HABERLOS SALVADO DEL DILUVIO, PERO ME HAN DADO UNA BUENA LECCIÓN! "¡DE HOY EN ADELANTE SE ACABARON LAS ARCAS!"

"SÍ, COMPAÑERO, DESCUBRÍ EL NUEVO MUNDO, DESPUÉS DESCUBRÍ LA INGRATITUD Y LA TRAICIÓN... Y AHORA QUE HE DESCUBIERTO LAS COMODIDADES DE ESTE CALABOZO, JURO QUE NUNCA JAMÁS VOLVERÉ A HACER EXPLORACIONES."

© 1934, King Features Syndicate, Inc., Great Britain rights reserved

"HE TOMADO Y ABANDONADO TANTAS RESOLUCIONES, QUE ESTOY CONVENCIDÍSIMO DE QUE ÉSTAS TIENEN MENOS SOLIDEZ QUE UN MERENGUE, POR LO TANTO, JURO SOLEMNEMENTE QUE DE HOY EN ADELANTE NO TOMO MÁS RESOLUCIONES."

NOTARIO PÚBLICO

ANITA Y SUS AMIGOS

"A PESAR DE LOS ESFUERZOS SOBREHUMANOS DE LA TRIPULACIÓN ATERRADA, LA "CANOA DE GUERRA" DEL JEFE CANÍBAL ZARRA, DESAPARECE ENTRE LAS OLAS ENFURECIDAS. DESPUÉS DE MANTENERSE A FLOTE DURANTE LARGAS HORAS, PRENDIDOS A UN MADERO, CARLITOS, WONG-LO Y ZARRA, EXHAUSTOS, PERO CONTENTOS POR SU MILAGROSA SALVACIÓN, SON ARROJADOS A TIERRA..... SIN EMBARGO, LA ALEGRÍA DE LOS TRES NÁUFRAGOS DURA POCO, PUES EL JEFE ZARRA DESCUBRE QUE ESTÁN EN LA ISLA DE LOS TERRIBLES ENANOS."

¡CARAMBA, WONG-LO, YA ESTOY CANSADO DE COMER SOLAMENTE PLÁTANOS, BAYAS Y PESCADO CRUDO! ¿POR QUÉ NO PODEMOS PRENDER UNA PEQUEÑA HOGUERA?

"SABIAMENTE ESTÁ ESCLITO: DONDE FUEGO SE HACE, HUMO SALE. SI LOS BELICOSOS ENANOS LESCUBLEN EL FUEGO ..... LE UNA HOGUELA, SE APLESULALÁN A BUSCALNOS PALA PONEL FIN A NUESTLOS LÍAS."

"PERO EL JEFE ZARRA ME DIJO QUE EL MÁS ALTO DE LOS ENANOS ES MÁS PEQUEÑO QUE YO. TAL VEZ SE ATEMORICEN CUANDO VEAN LO ALTOS Y FUERTES QUE SON USTEDES... Y ECHEN A CORRER."

"EN TABLILLAS LE JALE BLANCO ESTÁ ESCLITO:... EN AGUAS CLALAS LOS DLAGONES SON JUGUETES LE LOS CAMALONES. ESTE INSIGNIFICANTE SUJETO PLEFIE LE COMILA FLÍA A SEL ASALO EN UNA VOLAZ HOGUELA."

"¡PRONTO, AMIGO, VÁMONO DE AQUÍ... UN EJÉRCITO DE ESO TERRIBLE ENANO VIENEN PO LA ORILLA CAZANDO ALGO!"

"¡QUE NUESTLOS PASOS NOS LLEVEN LAPILAMENTE EN DILECCIÓN CONTLALIA!"

"¡QUE LOS LIOSES DE LAS ALTAS LEGIONES CELESTES ALEJEN NUESTLAS HUELLAS LE LAS MILALAS LE ESOS LEPLAVALOS!"

"¡LO ENANO TIENEN VISTA LE LINCE Y OLFATO LE SABUESO!"

© 1934, King Features Syndicate, Inc., Great Britain rights reserved

"¡ESTE HUMILDE SELVILOL NO OLVILALÁ DE ESCULPIL ESTE LESGLACIALO LÍA EN UNA PIEDLA BLANCA!"

¡CARAMBA, POR POCO ME AHOGO!

CONTINUARÁ

M.E.C.D. 2016

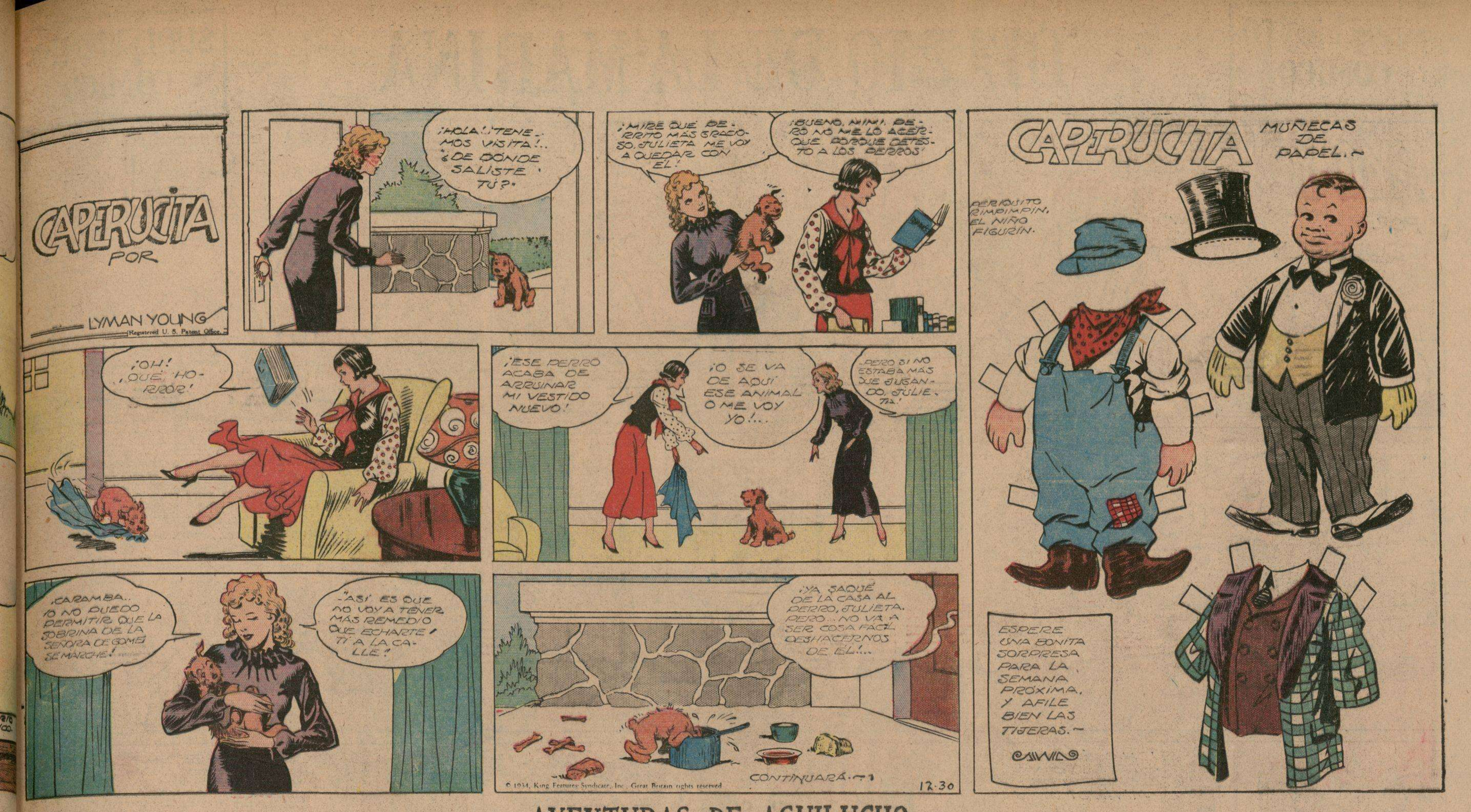

AVENTURAS DE AGUILUCHO

M.E.C.D. 2016

DIARIO DE LA MARINA

SUPLEMENTO CÓMICO

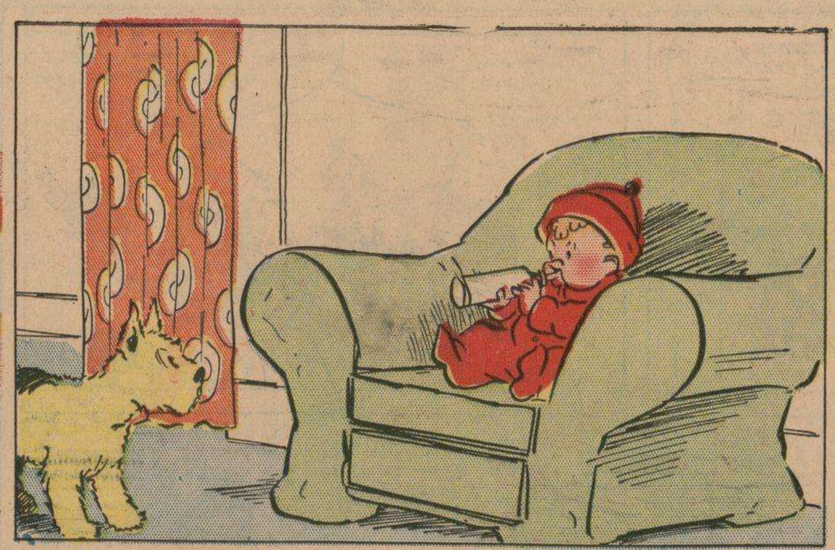

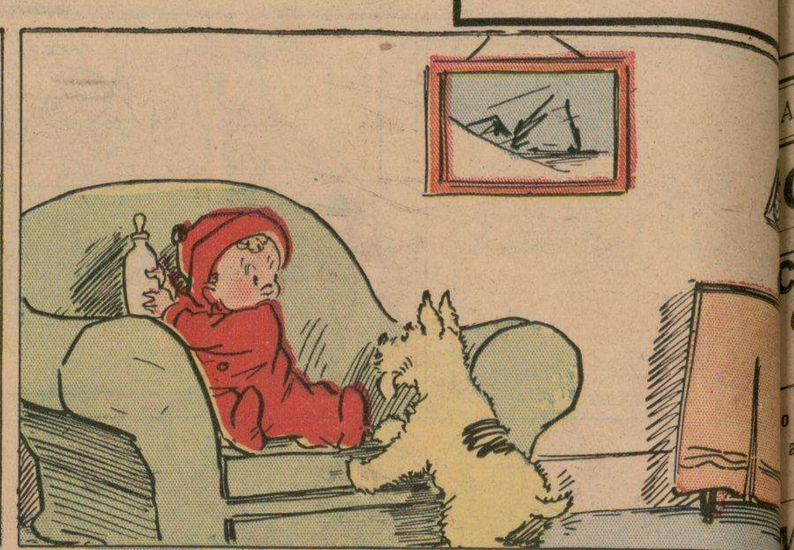

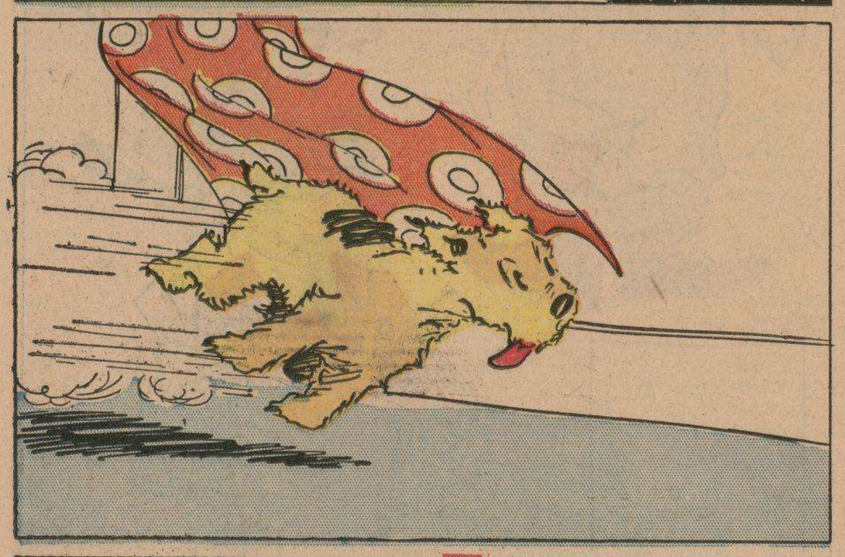

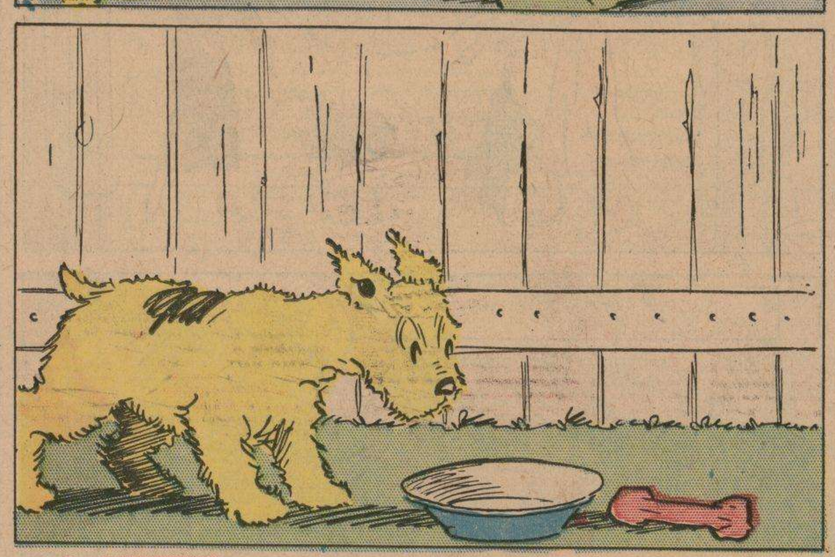

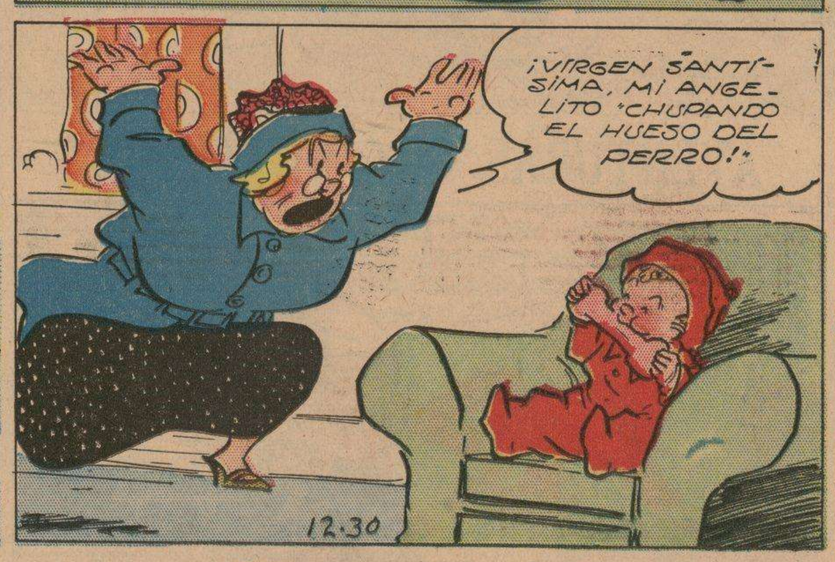

PEDRO HARAPOS.

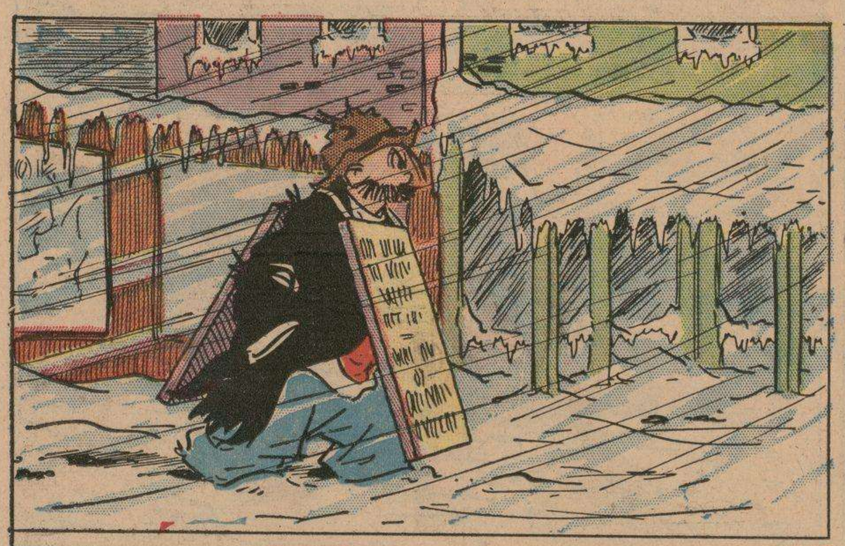

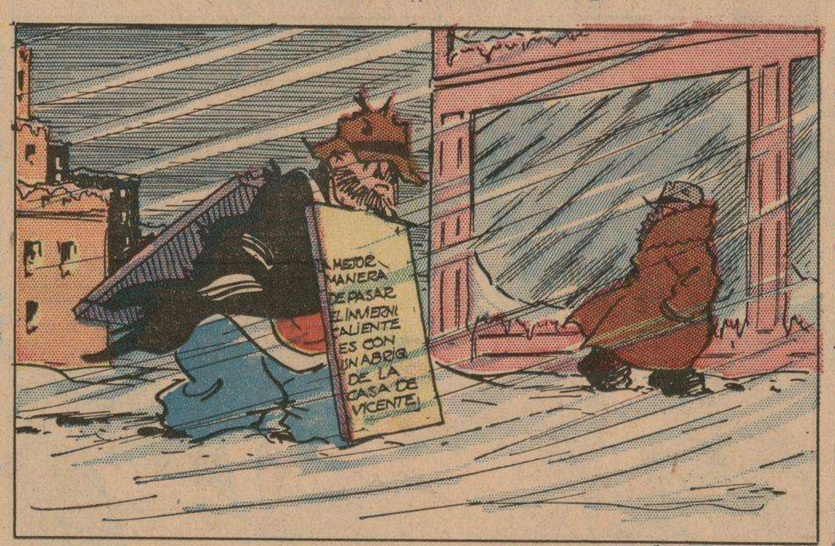

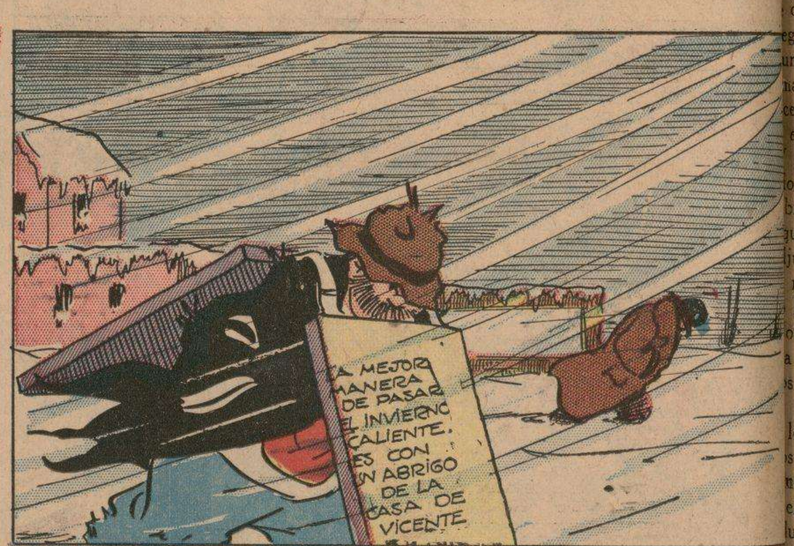

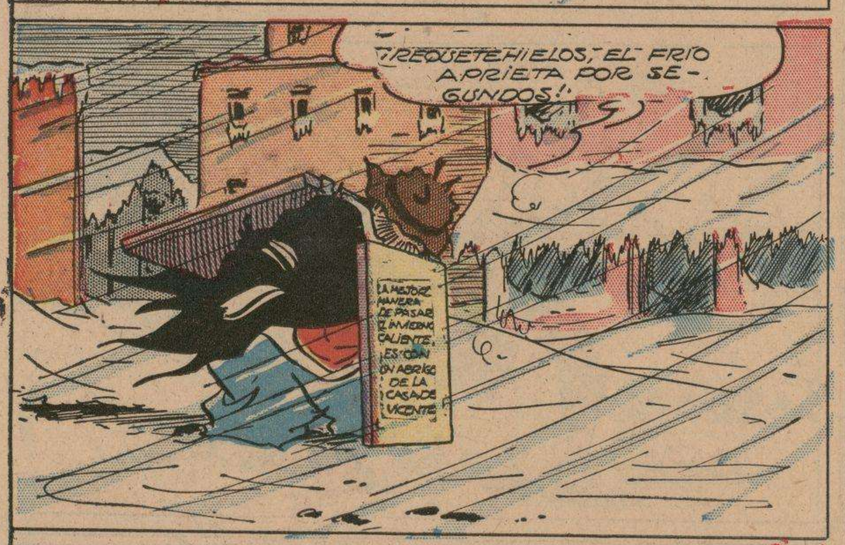

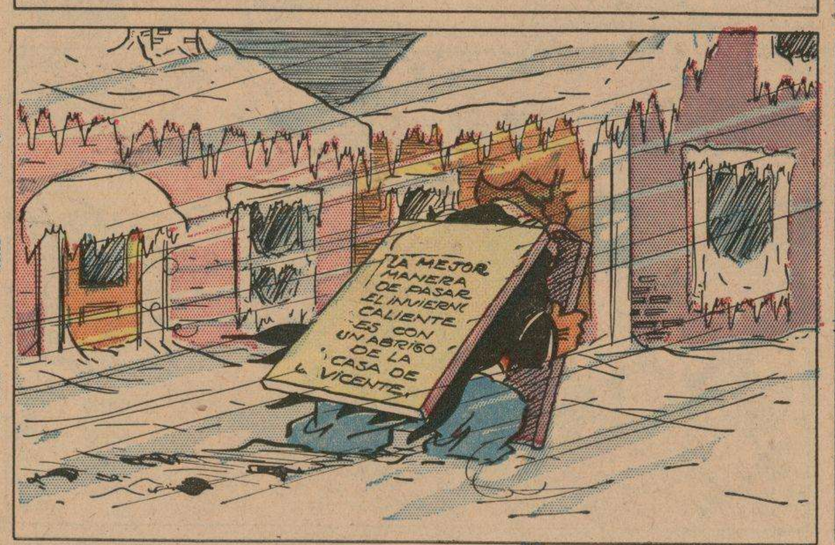

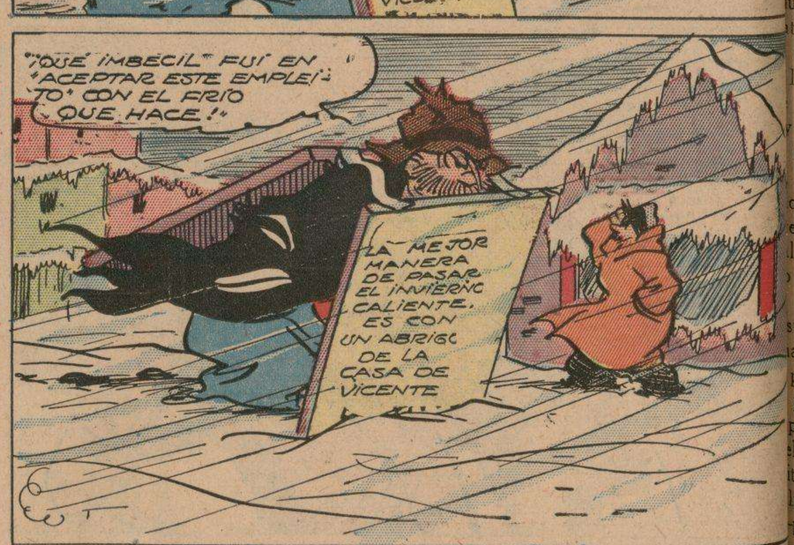

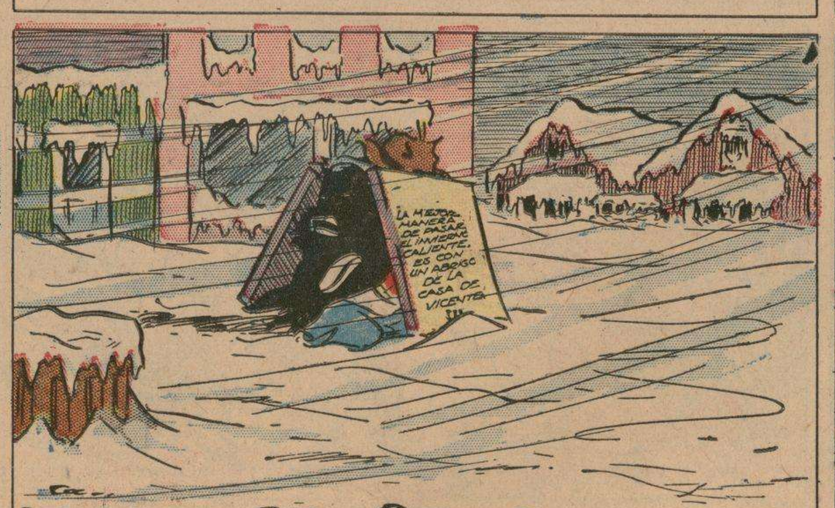

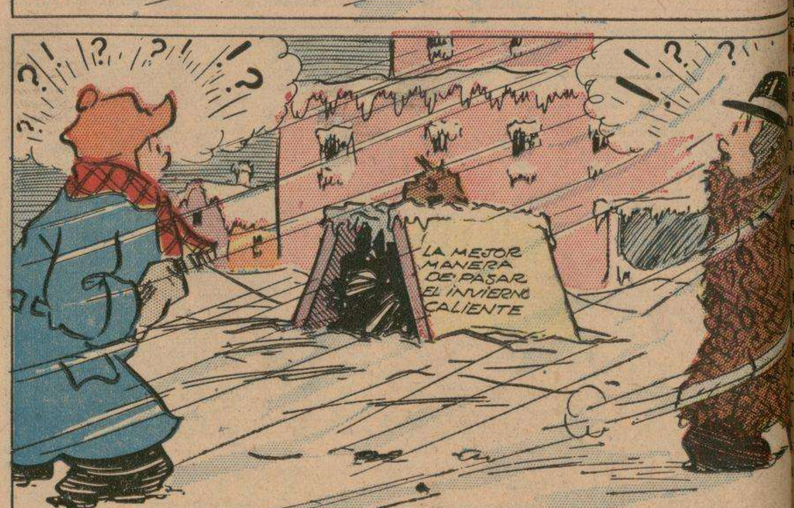

M.E.C.D. 2016