1A SECCION

SERVICIO DE ASSOCIATED PRESS. Esta queda autorizada para usar nuestro servicio y noticias de informacion.
HILO DIRECTO CON NUEVA YORK

DIARIO DE LA MARINA

El DIARIO DE LA MARINA es el periódico más antiguo de Cuba. Fué fundado en el año mil ochocientos treinta y dos.
SERVICIOS ESPECIALES DE ESPAÑA

1A SECCION

AÑO CIENTO DOS.—NUM. 268 | ACOGIDO A LA FRANQUICIA POSTAL | LA HABANA, SABADO, 27 DE OCTUBRE DE 1934.—SANTOS FLORENCIO, VICENTE Y ARMANDO | TIEMPO PARA HOY: BUENO. | PRECIO: 5 CENTAVOS

CONFERENCIABAN ESTA MADRUGADA EL PRESIDENTE Y EL CORONEL BATISTA SOBRE LA CRISIS

"No será rebajada la categoría de la Embajada de España en Cuba", dice Alejandro Lerroux

La Comisión de Presupuestos del Congreso de Diputados aprobó la medida por razones de economía, pero el Jefe del Gobierno es contrario. Lo visitó nuestro Ministro

IMPRESIONES

Octubre 25 de 1934.

Dr. Don José Zarranz

Mi muy admirado doctor Zarranz:

¿Cómo no había yo de cumplir con la práctica y el deber» de publicar en el mismo sitio «en que se pronunció el agravio» sus "sabrosas ironías»?

¿Cuándo un editor, de los que conocen su negocio, desperdició la oportunidad de distraer a sus clientes con una lectura agradable aunque fuera ésta en detrimento de sí mismo? Y ¿cómo voy a negar estrado para su defensa a una corporación tan ilustre como a la que usted y yo pertenecemos? Aunque no fuese sino por la originalidad de que se le replique desde la casa de los abogados en un documento carente de los áridos giros de la prosa profesional, rebosante de bellezas literarias y citas latinas, bien vale no salirse de los cánones periodísticos que disponen publicar la aclaración en el mismo espacio en que se produjo la ofensa.

Ahora bien, camarada, antes de iniciar la réplica permítame que excuse el tuteo. Como en su carta se me trata de usted y en su artículo de tú, ignoro qué tratamiento me corresponde darle, y como los latinos prudentes dicen que **in dubis abstine**, yo me abstengo de incurrir en confianzas para las que usted no me ha autorizado, aunque, desde luego, en lo que se refiere al que haya de darme usted, puede escoger con libertad absoluta, pues estimo que sería baladí pararse uno a defender el tratamiento cuando no es el día que no hay que tratar de defenderse.

Pero cojamos el escalpelo, como hace usted, y hundámoslo en el frondoso ramaje de las galas literarias de su artículo. Pero no; mejor serán unas vulgares tijeras. Aquí podo, allí cerceno, corto allá y me quedo con el tronco: el Colegio de Abogados quiebra lanzas por que el militar no se sobreponga a lo civil para que a todos alcance el disfrute de una vida civilizada, sosegada y sonriente.

¿Y quién puede contrariar esos magníficos propósitos que no sea un energúmeno? Por mis temperamento, educación y oficio ¿cómo podría yo entorpecer la obra de unos hombres encaminada a velar por los fueros de la jurisdicción civil? Sólo que yo recuerdo lo que allá en Bizancio les pasó a ciertos señores, hace siglos, por ponerse a disputar metafísicas muy semejantes y en circunstancias análogas a las que ahora distraen la atención del docto colegio de jurisconsultos.

Porque el error de mucha gente consiste en suponer que por el hecho de haberse ido Machado la vida civil y jurídica se ha restablecido en Cuba, y que lo que era lícito admitir en una situación dictatorial no es lógico soportarlo en una situación legalista, liberal y democrática; gravísimo error que nos va a costar muy caro.

Yo he opinado que la jurisdicción castrense debe conocer de determinados delitos por temor a que los militares terminen por conocer de ellos sin dar conocimiento a nadie, que es lo que ha ocurrido en todas las partes del mundo donde, en circunstancias iguales a la nuestra, la filosofía del derecho dió por resultado el que se suprimiese el derecho a la filosofía.

El **primum vivere, deinde philosophare**, tan sobado, nunca pudo traerse a colación con más motivos que ahora. Creo que hay momentos históricos en que constituye una anomalía exigir que impere la más estricta formalidad en la vida jurídica cuando en la vida real reina la más absoluta confusión y desorden. De sobra se me alcanza que los ascensores y las escaleras se inventaron para que las personas bajen y suban en los edificios, pero en caso de incendio cada uno busca la salida por donde puede. Las sociedades presas de pánico son temibles; ¿un ejemplo?: la alarma en un teatro. ¡Cuántas personas amables, educadas y con cabal idea de dónde termina su derecho y comienza el de los demás, a la voz de ¡fuego! saltan, en pos de la calle, por sobre las cabezas de las mujeres y de los niños! Y no son alimañas, sino hombres de mundo y, a lo mejor, filósofos y doctorados que, una vez en la calle, serán incapaces de regatear al transeúnte su derecho a la acera.

Pues esa voz de ¡fuego! es la que no quisiera yo oir, para que la sociedad no tenga que refugiarse en los cuarteles.

Respeto, tanto como el que más, la majestad de la Ley; pero no creo que la ordenación jurídica es la que ha modelado el mundo, sino viceversa: es la vida la que ha ido creando los preceptos jurídicos.

Me produce, por otra parte, escozor el ver cómo determinadas actitudes, en sí plausibles, sólo se adopten en momentos en que la sociedad se apresta a limpiar el terreno para poder sembrar en él, y nunca cuando en el predio limpio y lozano hace irrupción un intruso para hollarlo y destrozarlo. En 1930, mi excelente doctor Zarranz, recibí un día el aviso de la Secretaría de Gobernación de que desde ese momento tenía que someter mi periódico a la censura previa. Como la Constitución me amparaba, quise dar un ejemplo a esta sociedad de cómo un ciudadano ha de [illegible] por defender un principio [illegible] y la fortuna. Friamente, [illegible] sino a mi conciencia, recogí el guante que me arrojaba un gobierno asaz poderoso, y suspendí la publicación del periódico. ¿Creerá usted, doctor Zarranz, que no recibí la visita de un solo abogado que viniera a darme el parabién por haber defendido un fuero constitucional? Y entonces había Constitución, que hoy no la hay sino a medias; entonces no se trataba de las garantías que se merecen los que operan con explosivos, sino del derecho a opinar libremente; entonces, doctor Zarranz, se iniciaba, con aquella pretensión del Gobierno, una dictadura, y no ocurría lo de ahora, que se pretende poner remedio a los horrores que, de proseguir, nos conducirán a otra dictadura.

Pero no quiero hacer demasiado prolija esta dúplica. Bástele con saber, para su satisfacción y contento, que no he tenido que recurrir a ninguna cabriola para defenderme de sus ironías elegantes, aunque un poco confusas. Por lo demás, dírele que esas cabriolas tienen el mérito de que llevo casi veinte años haciéndolas, y aún no me he roto la crisma en la dura peña del ridículo ni en el empedrado suelo donde caen, ineluctablemente, desnudas y descalabradas, las invenciones falaces de los maromeros de la dialéctica.

Sin más, y sin darme de baja en ese Colegio, por la simple razón de que a las personas de bien, naturales o jurídicas, hay que asistirlas más en sus errores que en sus aciertos, queda de usted respetuosamente,

J. I. R.

Don Alejandro Lerroux, jefe del Gobierno español.

MADRID, octubre 26. (AP.)—El Encargado de Negocios de Cuba en España, señor Manuel Serafín Pichardo, visitó hoy al Presidente del Consejo de Ministros, don Alejandro Lerroux, para conocer los propósitos del Gobierno español respecto a la supresión de la Embajada de España en Cuba.

El Primer Ministro manifestó al señor Pichardo que el Gobierno no ha decidido nada todavía sobre ese particular, a pesar de que la Comisión de Presupuestos del Congreso de los Diputados se ha pronunciado a favor de la supresión de la Embajada por razones de economía.

«En mi calidad de jefe del Gobierno soy contrario a toda reducción de la categoría de la representación diplomática de España en América», dijo Lerroux.

«He abogado siempre porque se hagan los mayores esfuerzos a fin de lograr la unidad espiritual de España y de los países americanos de origen español.

«Debemos mantener esos lazos de amistad por medio de una cooperación mutua. A ese fin estoy estudiando la conveniencia de crear una Subsecretaría, en el ministerio de Estado, que se encargue de todos los asuntos relacionados con la América».

El Primer Ministro prometió la presentación muy en breve de un proyecto de comunicaciones marítimas, incluso con la América que, agregó, cree que no solamente beneficiarían al comercio y a la industria, sino que también mejoraría las relaciones de España con los países hispanoamericanos.

EL PROYECTO DE REORGANIZACION DIPLOMATICA ES ANTERIOR AL ACTUAL GOBIERNO

MADRID, octubre 26. (WP.)—Al de la presidencia del Consejo de Ministros celebrado hoy, el Primer Ministro Lerroux manifestó a los periodistas el acuerdo adoptado por la Comisión de Presupuestos del Congreso reduciendo la categoría de algunas representaciones diplomáticas de España en América y suprimiendo algunas Embajadas para convertirlas en Legaciones.

«Soy contrario a ese proyecto» dijo el jefe del Gobierno, añadiendo que es opuesto a él como lo ha demostrado anteriormente distintas ocasiones.

«Fuí yo quien elevé la Legación de España en México a Embajada y propuse lo mismo respecto al Brasil. El criterio de esta reorganización diplomática es anterior al Gobierno actual, que no lo comparte y yo especialmente. Además, cada vez deben estrecharse los lazos entre España y las repúblicas hispano americanas.

NOMBRADO POLICIA HONORARIO EL SEÑOR ALEJANDRO BERMUDEZ

MIAMI, octubre 26. (HTNS. — El capitán A. G. Shand, Jefe de Policía de Fort Lauderdale ha nombrado hoy Policía Especial de esta ciudad, con carácter honorario, al Sr. Alejandro Bermúdez, Jefe de Publicidad de la Cuban Telephone Company.

Anoche la Legión Americana celebró una gran fiesta en honor del Sr. Bermúdez.

EL PROMETIDO DE LA "NOVIA DINAMITADA" CASTIGO AL AUTOR CON SU PROPIA MANO

No hay fricción

EL Secretario de la Presidencia, respondiendo a preguntas que le hicieron ayer los repórters, negó que la renuncia del Secretario de Educación, doctor Medardo Vitier, como la de los Consejeros de Estado señores Carlos de la Torre, Gustavo Urrutia y Salvador Salazar y la señorita Gómez Carbonell se deba a fricciones entre las tendencias civilistas y militaristas del Gobierno.

Añadió que es incierta la noticia circulada de que el Gobierno va a cambiar de táctica en cuanto a su actual política tolerante y suave.

Dijo que ello no le hace falta a un Gobierno que se propone cumplir y hacer cumplir las leyes.

WASHINGTON NOTIFICA LA DESIGNACION DEL DOCTOR COSME DE LA TORRIENTE

WASHINGTON, octubre 26. (AP). La Cancillería informó en el día de hoy que el Dr. Cosme de la Torriente, Secretario de Estado de Cuba, ha sido designado conjuntamente por los Gobiernos de Washington y Viena, como miembro de la Comisión Conjunta de Investigación que determina el tratado de conciliación austro-americano. Los comisionados de Austria son Victor Kienbock, y Flemming E. H. A. Karche, de Dinamarca.

Al encontrar al autor del bárbaro atentado lo quiso detener, pero éste hizo ademán de sacar un arma y recibió un balazo mortal en el pecho

Desde que arrojaron dos granadas al automóvil en que iba su novia a la Iglesia a contraer nupcias, el novio trató de investigar quiénes habían sido, hasta que al fin, logró averiguarlo

Entre los vigilantes y soldados, se observa a Luciano Iglesias, chauffeur de la Policlínica Nacional, que dió muerte de un tiro a Roberto Davis, vengando así el bárbaro atentado de que fué víctima su prometida.

LUCIANO Iglesias Ramos, natural de Pinar del Río, de 31 años de edad, vecino de Cerro 551, vengó anoche, por su propia mano, a su prometida Mercedes Ruiz, dando muerte de certero disparo al corazón, al individuo que hirió gravemente a aquélla arrojándole dos granadas de mano cuando se dirigía a la iglesia a contraer nupcias.

EL SUCESO

Desde aquel día, doloroso para Luciano, éste comenzó a investigar quién fuera la persona que atentara contra la vida de su prometida, la joven Mercedes Ruiz, vecina de Unión y Ahorro, letra B. Muy pronto supo que el autor del hecho lo era Roberto Davis Arnei, sirviente que fué de la Policlínica Nacional, donde presta sus servicios como chauffeur de la ambulancia Luciano.

Anoche, próximamente a las diez, Luciano transitaba por la Calzada de Jesús del Monte y Avenida de Acosta, cuando logró ver a Davis, por lo que trató de detenerlo, dándose éste a la fuga. Luciano le siguió y cuando ya lo tenía a su alcance, Davis se volvió hacia su perseguidor en actitud de sacar un arma, por lo que éste, temeroso de que lo agrediera, con el revólver que portaba le hizo un disparo, cuyo proyectil le atravesó el pecho, cayendo exánime al pavimento.

SE ENTREGA A LA POLICIA

Una vez consumado el hecho, Luciano Iglesias se dirigió a la esquina de Jesús del Monte y Lagueruela, presentándose ante el vigilante 436, F. Cabrera, al que le manifestó que acababa de dar muerte a un individuo, haciéndole entrega inmediata del arma.

El público que se encontraba próximo al lugar de la tragedia, procedió a recoger a Davis, trasladándolo, ya sin vida, al Cuarto Centro de Socorro, donde el médico de guardia le apreció una herida producida por proyectil de arma de fuego, situada en la región intercostal izquierda, con salida por el hemitórax, certificando su muerte.

LAS ACTUACIONES

Inmediatamente después de conocerse el hecho, el capitán Rogelio González, al mando de la 13 Estación, se constituyó en la Casa de Socorro, iniciando las actuaciones y tomando declaraciones al detenido Luciano Iglesias.

Manifestó Iglesias, que transitando por Jesús del Monte y Avenida Acosta, advirtió que también lo hacía Davis por lo que trató de detenerlo, por ser uno de los que la noche del día 24 de septiembre pasado, le arrojó dos bombas en la esquina de Cerro y Carvajal, al automóvil en que iba su prometida Mercedes, cuando se dirigía a la Iglesia del Spiritu Santo, para contraer matrimonio con él, ocasionándole los proyectiles graves heridas en las piernas, de las que aún no está curada.

Al darse cuenta Davis, de que iba ser detenido, echó a correr, por lo que el declarante le siguió y al darle alcance, dicho individuo trató de sacar un arma, por lo que en defensa de su persona, con el revólver que llevaba le hizo un disparo, dándole muerte.

VICTIMA DE OTRO ATENTADO

Hablando Luciano Iglesias con los repórters, expuso que el día 30 de julio próximo pasado, cuando el conducía la ambulancia de la Policlínica Nacional, al llegar a la calle Altarriba número 4, se presentó Davis acompañado de su hermano Salvador, Oscar Beceiro y José Monzón, tratando de que abandonara el empleo, por tener ellos, un problema de huelga en dicha clínica. Al responderle que a él no le incumbía ese asunto, los citados individuos, le dieron de golpes, causándole graves contusiones por la cabeza y después regaron gasolina al vehículo, dándole fuego. Por esta causa fueron detenidos y puestos más tarde en libertad. Desde ese día, continuamente era amenazado de muerte, al extremo que le mandaron un anónimo donde le decían que iban a dinamitar a su novia, el día que fuera a contraer nupcias, cosa que se llevó a cabo.

Agregó que tiene la completa seguridad que los individuos referidos, son los mismo que se confabularon para dar muerte a su novia, pudiendo conocer que Salvador fué quien dió la señal con un pañuelo, a su hermano Roberto Davis, para que éste lanzara la bomba al paso del automóvil en que viajaba Mercedes.

LO OCUPADO

La Policía ocupó el revólver con el cual Iglesias dió muerte a Roberto Davis; un casquillo y 15 cápsulas que llevaba de repuesto.

A Roberto Davis se le ocupó, en un registro que se le hizo en sus ropas, la suma de 30 centavos, un detente y un pañuelo.

AL JUZGADO

Iglesias, una vez que terminó de prestar declaración, fué presentado ante el juez de guardia, autoridad que lo instruyó de cargos remitiéndolo al vivac.

El cadáver de Roberto Davis fué remitido al Necrocomio municipal hasta tanto se presente familiar alguno a reclamarlo, disponiéndose a su vez que se le practique la autopsia en la mañana de hoy.

Roberto Davis, exánime, en la camilla de la Casa de Socorro de Jesús del Monte, donde fué reconocido después de haber sido abatido de un disparo por el prometido de la «novia dinamitada».

Un comandante auxiliará al jefe de policía

Numerosos traslados ordenó el Teniente Coronel Pedraza. Un detenido por esconder armas

DESDE hoy por mandato del Jefe de la Policía, lo auxiliará en su improba labor, el comandante Pedro Fandrón.

Ayer se efectuaron por disposición del teniente coronel Pedraza, los siguientes traslados:

Vigilante 2345, José Ventas, de la Duodécima Estación para el Tránsito; 83, Francisco Rodríguez, del Radio para la Primera Estación; 482, Ramón Metauten, del Radio para la Séptima Estación; 1109, Primitivo Fernández, de la Séptima para el Radio; 395, Emilio Diaz, de la Novena para el Radio; 1671, Rogelio Santos, de la Oncena para el Radio; 1527, Martín Martínez, de la Décimotercera, para la Tercera; 581, Miguel Huerta, de la Quinta, para la Décimocuarta; 736, José Olano, de la Quinta, para la Duodécima; 1333, G. Llano, de la Décima para la Duodécima; 357, Alfonso Perruf, del Tránsito para la Quince; 513, Juan Delgado, del Tránsito para la Quince; Sargento Rogelio Caballero, de los Especiales para el Calvario; 447, Armando Caballero, de los Especiales a la Séptima; 1336, Jesús Palomo, de los Especiales a la Tercera; 1993, Martín Vigil, de los Especiales a la Décima; 2094, Claudio Rey, de los Especiales a la Primera; 557, Andrés Rodríguez, de los Especiales a la Sexta; 39, Ismael García, de la Sexta para los Especiales; 311, Jesús Barrio, de la Primera a los Especiales; 433, Tomás Arredondo, de la Séptima para los Especiales; 1300, Adolfo González, de la Séptima para los Especiales; 1778, Domingo Valdés, de la Cuarta para los Especiales; 2383, Armando Rodríguez, de la Segunda para los Especiales, y 546, Alberto Garson, del Radio, para los Especiales.

UN DETENIDO

Máximo González y González, vecino de Regla, fué arrestado anoche por miembros del Servicio Secreto del Ejército, con motivo de habérsele ocupado en su domicilio donde se efectuó un registro, una pistola y un revólver. Fué enviado al Vivac a disposición de la Comandancia Militar.

Quince muertos al caer en una emboscada preparada por los católicos en Tanhuato, México

Un combate entre las guerrillas católicas y las autoridades siguió a la emboscada. Hasta ahora son siete los Estados mexicanos que han expulsado a los sacerdotes católicos

CIUDAD MEXICO, octubre 26. (AP.)—Quince personas fueron muertas en una emboscada seguida de un combate entre los elementos católicos militantes y las autoridades locales, cerca de Tanhuato, Michoacán, según ha sido informada esta noche la Cámara de los Diputados.

Entre los muertos figuran Luis García Navarro, Secretario del Concejo de Tanhuato, J. Jesús Torres, miembro de la Secretaría del Trabajo, el teniente del Ejército, J. Trinidad López, los cuales con siete soldados y siete civiles perseguían desde ayer a un grupo de guerrilleros católicos, los cuales los hicieron caer en la emboscada.

La noticia de los sucesos fué comunicada a la Cámara por el diputado Luis Mora Tovar, que representa a Michoacán y que es miembro del P.N.R. Agregó que las «organizaciones proletarias» de la región se encuentran batiendo ahora a los católicos armados, gestionando permiso para organizar guerrillas. Tovar no ha dado detalles de los hechos, limitándose a decir que los muertos fueron enterrados en un solo acto y que «son las primeras víctimas que caen en defensa de los ideales de la Revolución». La Cámara pagará los enterramientos, concediéndose además pensiones a las familias de los que así murieron.

ABELARDO RODRIGUEZ SATISFECHO DE HABER SERVIDO BIEN A MEXICO

CIUDAD MEXICO, octubre 26 (AP.) — Una representación de la Cámara de los Diputados dió hoy un voto de confianza al Gobernador de Chihuahua que ordenó ayer a los Obispos y a todos los sacerdotes católicos que abandonaran el Estado, con lo que hasta ahora son siete los Estados mexicanos que han adoptado una política análoga.

El Presidente Abelardo Rodriguez dijo a un grupo de senadores que le visitaron para felicitarle por su actitud en relación con el presente conflicto religioso y educacional, que estaba satisfecho de haber servido bien al país, dándole un Gobierno progresivo y revolucionario.

SUMARIO DE ESTA EDICION

Anuncios Clasificados	15-16-17
Audiencia	2
Cables	10-18
Cables de España	11
Cables de España	13
Caricatura. (Por Mariano Miguel)	3
Cartel del Día. (Teatros y Cines)	6
Católicas. (Cultos para mañana e información general)	16
Comunicaciones	3
Consejo de Secretarios	3
Crónica Habanera. (Social)	5-7-9
Crucigramas	4
Defunciones	5
Ejército Constitucional	2
Escenario y Pantalla. (Crítica)	4
Estado del Tiempo	6
Gacetillas	6
Guanabacoa al Día	7
Habaneras	4
Juzgados de Instrucción	2-9
Lonja del Comercio	14
Vetanceras	4
Mercantil	14-16
Municipio	3
Noticias de los Juzgados de Primera Instancia. (Vida Civil)	8
Obras Públicas	9
Pasajeros por la vía aérea	7
Política	15
Puerto	9
Sanidad	2-8
Sociedades Españolas	4
Sports	12-13
Telegráficas	15
Universidad	3
Viboreñas	9
LECTURAS:	
De Día en Día. (por Tartarín de Tarascón)	10
De San Miguel de los Baños	6
España, creadora de naciones. (Por León Ichaso)	11
El General Lee. (Por Antonio Escobar)	18
En España hay muchas «patrias». (Por J. Nadal del Val)	11
Inventos, innovaciones y curiosidades	4
Turismo. (Por Armando Maribona)	18

El Consejo de Secretarios en la sesión de ayer acordó dejar el problema nacional sobre la mesa

El Dr. Capote confronta el dilema del estudiantado, que le obliga a escoger entre la Cátedra y la Secretaría. Aumentan los valores de Pelayo Cuervo para Gobernador de Oriente

LA ACTITUD asumida ayer por el Consejo de Secretarios sobre la crisis ha venido a complicar nuevamente un asunto que desde el jueves por la noche parecía definitivamente resuelto.

Pudo asegurarse inclusive—y así se hizo constar en los periódicos—que hoy sábado habrían de tomar posesión el doctor José Capote Díaz, de la Cartera de Educación, y el doctor Enrique Mazas de la de Gobernación.

El único punto que había quedado pendiente de solución era el doctor Pelayo Cuervo a quien a cambio del Gobierno Civil de Oriente se le había ofrecido la Cartera de Comunicaciones.

Esta situación, reflejada por la prensa, tenía un marcadísimo sello oficial.

Algunos miembros del Gabinete dieron tales noticias a los repórters.

Pero en el curso de la sesión celebrada ayer por el Consejo produjose un estado de cosas que detuvo el desarrollo de los anunciados acontecimientos.

El Presidente de la República dió cuenta con la renuncia presentada por el doctor Medardo Vitier de su cargo de Secretario de Educación.

La dimisión del doctor Vitier está aceptada por el Gobierno, pero quedó sobre la mesa para la próxima sesión.

Respecto del doctor Capote Diaz, indicado para suplir al renunciante, surgió, según se ha dicho, una dificultad.

El doctor Capote Díaz, Profesor de la Universidad confronta un problema creado por el estudiantado, el cual—seguimos guiados por datos que nos aportan—ha puesto al candidato en el dilema de escoger definitivamente entre la Cátedra y el Gabinete.

Este inesperado incidente fué el que—se afirma—impidió el tratamiento de la renuncia del doctor Vitier y el nombramiento del doctor Capote Díaz.

Planteóse seguidamente la cuestión Pelayo Cuervo, mas ningún acuerdo se tomó al respecto. La Cartera de Gobernación, que el doctor Pelayo Cuervo desempeña, está a disposición del Presidente de la República, pero nada se decidió sobre el nombramiento de aquél para Comunicaciones. Tampoco sobre la designación del doctor Enrique Mazas para Secretario de Gobernación.

También este asunto quedó sobre la mesa.

La causa de ello—se ha informado—es que los valores del doctor Pelayo Cuervo han vuelto a cotizarse como posible Gobernador de la Provincia de Oriente.

El Gabinete espera decidir la situación del doctor Cuervo en lo que al Gobierno oriental se refiere y designar al doctor Enrique Mazas para la Secretaría de Gobernación.

Por lo que a la Secretaría de Defensa se contrae, el doctor Carlos Manuel de la Cruz sigue siendo el indicado.

El Consejo conoció también la renuncia del doctor Carlos de la Torre como Presidente del Consejo de Estado y la de los consejeros Urrutia, Salazar y la Dra. Gómez Carbonell.

Renuncias aceptadas, desde luego, pero a propósito de las cuales no tomó acuerdo oficial el Consejo.

Estos cargos vacantes han de ser cubiertos con elementos procedentes del Partido Nacionalista, adictos sinceros e inquebrantables al Gobierno.

En el Consejo de Secretarios se dijo al comentar la dimisión de los señores Urrutia, Gómez Carbonell, Salazar y de la Torre que se esperan nuevas renuncias después de las ya presentadas.

Al terminarse el Consejo los repórters interrogaron a los Secretarios.

El de Agricultura dijo que la tal crisis se habia reducido a la Cartera de Educación, y que el doctor Mazas sigue siendo el candidato a la de Gobernación. El doctor Cosme de la Torriente dijo que los periódicos al hablar de ella, habían exagerado demasiado; el doctor Raúl de Cárdenas, que todo será resuelto en la semana próxima... El doctor Cárdenas admite que la crisis es importante.

El doctor Pelayo Cuervo manifestó claramente que el no irá a Comunicaciones.

EL PRESIDENTE Y EL JEFE DEL EJERCITO, CONFERENCIAN

Esta madrugada, después de la una, salió de Palacio el Presidente de la República en compañía del Secretario de Hacienda doctor Gabriel Landa, después de entrevistarse con los señores Justo Luis del Pozo y Guillermo Belt.

El Presidente celebró una extensa conferencia con el Jefe del Ejército coronel Fulgencio Batista, según todas las noticias en la finca del coronel Mendieta.

Se espera que en esta entrevista ha de quedar resuelta la crisis.

Tiénese entendido que el Gabinete será ampliamente reorganizado, haciéndose algunas permutas de Secretarios actuales.

Hay la posibilidad de que vaya a formar parte del mismo el doctor Jiménez Lanier.

A la hora del cierre de esta edición, continúan conferenciando sobre la crisis, el Presidente de la República y el coronel Batista.

Formación de la Comisión del Turismo

Los comisionadaos del organismo tendrán carácter rotatorio. Se ha nombrado la primera comisión

INFORMO el doctor Guillermo Belt, consejero de Estado, ayer a los repórters de Palacio que la nueva Ley sobre el Turismo estaba ya en la Gaceta Oficial.

Añadió que dicha Ley establece que los Comisionados de ese organismo tendrán carácter rotatorio.

Al presente han sido designados para formar la primera Comisión los señores Juan Sabatés, Presidente de la Cámara de Comercio, César Rodríguez, Presidente de la Asociación de Repórters y Guillermo Belt, Enrique Arango, Rafael Palacios y José Cidre.

SI EL «CND» RETIRARA SU APOYO AL GOBIERNO CINCO CONSEJEROS RENUNCIARIAN

Según las noticias que llegan a nosotros, en el caso de que, a consecuencia de cualquier cambio trascendental en la política del Gobierno, el Conjunto Nacional Democrático acordara desistir de prestarle toda cooperación, se dá por seguro que, al producirse tal actitud, cesarían en sus cargos los consejeros de Estado doctores Dolz, Desvernine, Angulo, Cué y Miguel Coyula.

Una potente bomba destrozó un costado de la residencia del doctor Manuel Tagle y Alfonso

Fotografía de los destrozos ocasionados anoche a la residencia del doctor en medicina, Manuel T. Alfonso, situada en 12 y 15, que fué dinamitada

EN la residencia del doctor Manuel Tagle Alfonso, de 75 años de edad, situada en la calle 12 y 15, en el Vedado, fué colocada esta madrugada una potente bomba junto a la ventana que da por esta última calle.

La máquina infernal, al hacer explosión, derribó parte de la mampostería de la ventana, arrancando completamente la reja y destrozando a su vez los muebles del recibidor y de la sala.

Todo el cielo raso, así como los cristales aplomados, sufrieron grandes desperfectos, y en ciertos lugares del edificio se advierten rajaduras en las paredes.

A la hora en que tuvo lugar el hecho, una de la madrugada, los familiares del doctor Tagle se encontraban recogidos en las habitaciones del piso alto, por lo que no resultaron lesionados.

En dicha casa también reside el doctor Fausto Alfonso, ex-Fiscal de la Audiencia de La Habana.

El doctor Tagle expuso que la casa es de su propiedad y que estimaba los daños en más de tres mil pesos.

Agregó que no tiene enemigos políticos, ignorando por consiguiente el motivo del atentado a su propiedad.

El capitán Cuervo, al mando de la Novena Estación, se constituyó, iniciando las actuaciones.

Según el Jefe de Explosivos, Sargento Trabanca, la bomba es de niple y como de 25 libras.

M.E.C.D. 2016

SERAN TESTIGOS DE ESTADO LOS QUE ESCLAREZCAN LAS SUSTRACCIONES DE FONDOS PUBLICOS

DIARIO DE LA MARINA

Fundado en 1832

Dirigido hasta 1919 por D. Nicolás Rivero y Muñiz

OFICINAS: HABANA, PRADO 103.—NEW YORK: Joshúa B. Powers Inc. 220 E. 42nd. St.

Editado por la Cía. DIARIO DE LA MARINA (S. A.) cuyo programa consiste «en la defensa de los intereses generales y permanentes de la Nación cubana, de los especiales de la Colonia española establecida en la misma y de la unión y armonía entre los diversos elementos que conviven en el país».

—Art. 1o. de los Estatutos.

Teléfonos del Diario

Dirección . . . M-3577
Administración . M-7911
Suscripciones . M-7911
Quejas M-7911
Clasificados . . A-3333
Jefe Redacción . A-3205
Redacción . . . M-7913
Sports M-7912
Agcia. Marianao FO-7380
» Guanabacoa XO-1584

PRECIOS DE SUSCRIPCION AL «DIARIO DE LA MARINA»

Habana y Provincias

Mes . . . $ 1.20
Trimestre . » 3.25
Semestre . » 6.25
Año . . . »12.00

Extranjero

Trimestre . $ 4.25
Semestre . » 8.00
Año . . . »15.00

Edición Dominical (Para el extranjero solamente)

Semestre . $ 3.00
Año . . . » 5.00

Los propietarios se dirigen al Presidente pidiendo el pago de los alquileres de casas-escuelas

Declaran que están peor que cuando la dictadura de Machado, pues se han rebajado los alquileres, no se los pagan ni se les abonen los atrasos. Piden el respeto de los contratos

Señor Presidente de la República. Palacio Presidencial. Ciudad.

Honorable señor: El Comité Ejecutivo del Centro de la Propiedad Urbana de la Habana, conociendo la difícil y angustiosa situación que confrontamos los propietarios de casas arrendadas al Estado o al Municipio, que afecta directamente a todos los poseedores de bienes inmuebles, acordó agruparnos en una Sección del mismo, procediendo a crearla y a convocarnos para dejarla constituída.

Con ese objeto y a la vez para discutir lo conveniente a la defensa de nuestros intereses, se efectuó el día 11 del corriente mes, en el salón de actos del propio Centro, una asamblea de propietarios de casas arrendadas al Estado o al Municipio, de esta capital y de provincias, acordándose elevar a usted la presente exposición y pedirle audiencia para entregársela.

Hecha la solicitud de estilo, el señor Secretario de la Presidencia nos comunicó que podíamos enviarle la exposición y que él se encargaría de ponerla en sus manos, lo cual hacemos con la contrariedad de no haber logrado ser recibidos por usted, honor que bondadosamente dispensa no ya a comisiones de elementos económicos, políticos y proletarios, sino a ciudadanos, que no ostentan más representación que la propia.

Para la simple entrega de esta exposición, no hubiésemos pretendido la audiencia, porque con ese exclusivo objeto no era procedente que le tomásemos unos minutos de su tiempo, cuando todo el de que puede disponer le es poco para atender a tantas y tan importantes ocupaciones como sobre usted pesan. Nuestro interés en acercarnos a usted en cumplimiento del encargo que se nos confió por la asamblea, estaba en tener oportunidad de ofrecerle con nuestras manifestaciones orales, una impresión directa de la situación que nos compele a acudir ante su primera autoridad.

Esta situación, por demás desesperante, la venímos padeciendo desde el inicio de la dictadura, y creíamos que cesaría al desaparecer aquel régimen nefando, durante el cual se conculcaron nuestros derechos, no sin protesta de nuestra parte, aunque inútil, salvo en el caso de pago de teléfono para servicio de las escuelas públicas, inicua socaliña impuesta a los propietarios de casas ocupadas por las mismas en la Habana y sus barrios; pero nos hallamos con que muy lejos de haberse erradicado el mal de que tanto nos dolíamos entonces, persiste y, en cierto sentido, se ha agravado.

No hemos cobrado ni hay esperanzas de que hayamos de cobrar los atrasos por alquileres, atrasos que no son, por cierto, iguales para todos, porque la dictadura tuvo preferencias, según es fácil comprobar a usted pidiendo una relación nominal de lo que se adeuda por ese concepto; y por si esto, que nos impide cumplir nuestras obligaciones para con el Fisco y atender a la conservación de nuestras propiedades, fuera poco, resulta, señor Presidente, que sin causa que lo justifique, en lo que va transcurrido del vigente ejercicio económico, no se nos ha pagado una sola mensualidad de renta.

Por esto decimos que persiste el mal entronizado por la dictadura, como podemos decir que en cierto sentido se ha agravado, ateniéndonos al hecho de que el sistema de rebaja de alquileres por decisión unilateral, es ahora más abusivo que durante aquel régimen. En efecto la dictadura lo estableció a base de un tanto por ciento, aunque probablemente no lo observó con algunos propietarios que contaban con influencia y el que últimamente se ha empleado, que en cuanto a las casas para Juzgados tuvo que rectificarse por el Decreto número 1264 de 19 de mayo de este año, resulta menos equitativo, ya que las rebajas no son uniformes, porque se acuerdan en cada caso, según el criterio de los funcionarios que las proponen, sin tener para nada en cuenta nuestra previa aquiescencia, compeliéndosenos a acentar la modificación de los contratos.

Por el procedimiento expresado se ha hecho la de este año, como si fuesen pocas las que nos obligó a soportar la dictadura, las cuales fueron iniciadas el 1927 es decir, en plena era de bonanza económica, y en pleno desenfreno de su política dispendiosa, la que empezó empeñando la Hacienda Pública y acabó esquilmando al país. Fuimos no sólo los primeros en sufrir las drásticas «economías» que practicaba aquel régimen en determinados gastos, para proseguir sus dispendios en otros, casi siempre inconfesables, como era el de sostenimiento de los «porristas»; y fuimos también los más castigados, porque nos sometió a seis reducciones de rentas o sean siete con la última, habiendo entre nosotros propietarios, a mayor abundancia uno entre los firmantes, para quienes representan el 73.10 por ciento de quebranto.

Lo que estas rebajas de alquiler significan de desmedro del valor de la propiedad en general, bien puede suponerlo usted, señor Presidente. Pero el Estado y el Municipio que siguió la misma política, no han contribuído sólo con eso a depreciarla o más exactamente a arruinarla, sino también con el atraso en los pagos. El ejemplo que en lo uno y lo otro vienen ofreciendo a los inquilinos particulares, no ha podido ser más pernicioso, y de ahí que a todos, absolutamente a todos los propietarios, afecte el problema que tratamos de ventilar, y que el Centro de la Propiedad Urbana de la Habana, como todas las entidades análogas de la República, nos patrocinen en la defensa de nuestros intereses.

Hemos sido como queda dicho y demostrado, más castigados que cualquiera de los que tuvieron que soportar las violentas e inicuas «economías» de la dictadura. Sin embargo, contra lo que esperábamos, después de abatido aquel régimen hemos vuelto a sufrir ese castigo de un modo más abusivo que antes, y estamos sufriendo otra vez el atraso en los pagos de alquileres. En cambio, vemos que sin urgente necesidad se crean organismos burocráticos costosos, que a los funcionarios y empleados se les ha aumentado el sueldo, se les van abonando atrasos, y lo corriente no ya con puntualidad sino con días de anticipación. Hay más, suelen liquidarse otros adeudos, aunque con descuentos, en tanto a nosotros, encima de que se nos posterga, se nos demora el pago de las mensualidades correspondientes al actual ejercicio económico. Vea usted, señor Presidente, si tenemos o no motivos sobrados para quejarnos y pedir un poco de equidad.

Por todo lo que someramente queda expuesto, porque de entrar en detalles cansaríamos demasiado su ocupada atención en cumplimiento del acuerdo adoptado en la asamblea de que somos apoderados ante usted,

SOLICITAMOS:

1o.—Liquidación inmediata de las mensualidades vencidas del actual ejercicio, y pago puntual de las sucesivas.

2o.—Pago inmediato de todos los adeudos correspondientes a ejercicios anteriores, liquidándolos convenientemente.

3o.—Respeto y cumplimiento absoluto de los contratos de arrendamiento, que no deberán ser alterados sin previo consentimiento del propietario, como parte interesada.

4o.—Anulación de la rebaja de este año en los alquileres, y aumento de los mismos, como se ha hecho en beneficio de los funcionarios y empleados del Estado y el Municipio para compensarlos, en parte, del quebranto que sufrieron con los reajustes de la dictadura, debiendo empezar a surtir efectos el aumento, en el tiempo que resta del corriente ejercicio; y

5o.—Suspensión de todos los procedimientos de apremio o cualquier acción conminatoria para el cobro de contribuciones e impuestos del Estado y el Municipio, contra los propietarios de fincas urbanas que tengan créditos a cobrar por alquileres, en tanto los mismos no sean liquidados.

Ninguna de estas cinco peticiones deja de ser justa y equitativa, y acceder a ellas es conveniente no sólo para el Estado y el Municipio, sino para la Nación. Lo es para el Estado y el Municipio, porque cumpliendo las obligaciones que tienen pendientes con nosotros, estaremos en aptitud de satisfacer regularmente las nuestras para con ellos y aumentarán sus ingresos; y lo es para la Nación, porque el dinero que recibamos en cobro de rentas que nos pertenecen, necesariamente lo haremos circular, empezando por gastarlo en la reparación de nuestras casas, con lo cual promoveremos trabajo.

La lealtad nos manda decir a usted, con el debido respeto, que no podemos ni estamos dispuestos a soportar indefinidamente la situación lesiva para todos y desesperante para los más, en que nos ha colocado la incesante rebaja de alquileres y el atraso en el pago de los mismos. No queremos crear ningún problema a su Gobierno, antes bien ayudarlo a resolver los que que confronta para evitar su fracaso y el posible advenimiento en que descansa nuestra organización política y social y que deseamos ver afirmados; pero a usted, hombre de espíritu comprensivo y justiciero, no le pasa inadvertido, señor Presidente, que nos hallamos ante la necesidad de obtener lo que pedimos, porque de hecho creen el Estado o el Municipio tener en usufructo nuestras propiedades y no arrendadas mediante condiciones que deben cumplirse con exactitud.

De usted muy atenta y respetuosamente. Firmado: **Luis Morales Pedroso; Francisco Andreu; doctor Camilo García de Castro; doctor Ramón Fernández Isla; Diego Ramírez; Roberto Heydrich; Juan Antonio Pumariega; Carlos Canos Sainz; doctor Jesús López Guerrero; doctor Emilio A. Velo.**

UN COMUNISTA DETENIDO ANOCHE CUANDO LLEVABA PROCLAMAS Y BANDERAS

Por disposición del Jefe de la Policía Nacional, a partir de anoche, a las nueve, las fuerzas que se encontraban de servicio, registraban minuciosamente los automóviles, ómnibus, tranvías y toda clase de vehículos, así como a los pasajeros que en los mismos viajaban, y también a los peatones que se les hicieran sospechosos.

Al ser registrado, en Obispo y San Ignacio, Manuel Gramat y Fernández, natural de España, de 28 años y vecino de Rayo número 25, quien viajaba en un automóvil, le ocuparon un paquete que contenía una bandera roja y más de cuatrocientas proclamas en la que se cita a los estudiantes y campesinos a una reunión para tomar acuerdos contra el Poder central. El detenido ingresó en el Vivac.

Los ministros de la Argentina y China visitaron al coronel Batista ayer tarde en Columbia

También fué el General chino Chang Fat Kwei. Un grupo de legionarios saludó al Jefe del Ejército. Suspendido para el lunes el Consejo de Guerra del «Cuba». Otras noticias

Ayer estuvieron a saludar al coronel Batista, en Columbia, el Ministro de China, señor Ping Lin y el General Chang, de esa nación.

También estuvieron a saludar al Jefe del Ejército, el Ministro de la Argentina, Excmo. señor Horacio Carrillo y los dos Secretarios de la Legación. Los acompañaba el Introductor de Embajadores, señor Soler y Baró.

Cumplimentó a los distinguidos visitantes el coronel Batista en unión de sus ayudantes Comandante Mariné y teniente Feijóo. Se brindó con champagne por Cuba, Argentina y China.

LOS LEGIONARIOS

Igualmente fué recibida, por el coronel Batista, una comisión de legionarios y periodistas americanos de los que llegaron en la excursión de ayer desde Miami. Presidía la comisión el señor Warcher Ewifre, Redactor del «News Journal», de Pensacola.

CONSEJO DE GUERRA EL LUNES

Para el lunes próximo ha sido señalado el Consejo de Guerra, en el Quinto Distrito, contra el soldado Ramón Cabrera Estrada, por el delito de hurto de armas.

EL CONSEJO DE GUERRA DEL «CUBA»

Ayer volvió a suspenderse, en la Cabaña, el Consejo de Guerra que se viene celebrando por la insubordinación del «Cuba» y del puesto de Punta Blanca.

Causa fué la enfermedad del capitán González Radillo, el que, según dió cuenta el Presidente del Consejo, se encuentra sufriendo un agudo ataque de bronquitis.

El Consejo seguirá el lunes, a la una de la tarde.

UN REGLAMENTO PARA VUELOS

Por la Ayudantía General se está finalizando el Reglamento para los vuelos en el territorio nacional. Este Reglamento que posiblemente será dado a la publicidad hoy, tratará además, sobre la forma de solicitar autorización de aterrizaje por otros países y lo cual deberá hacerse por medio de los consulados de naciones etc.

UNA BOMBA Y UN PETARDO

El capitán Guerrero, desde Marianao, ha dado cuenta de la explosión de una bomba en la residencia del soldado Manuel Gil Díaz del Regimiento «4 de septiembre», la cual causó destrozos en el edificio. El Supervisor de Marianao, teniente Ravelo, informa de la explosión de un petardo en el número 20 de la calle de Adolfo Castillo, domicilio del doctor Felipe Rivero Merlo.

DETENIDOS PARA URGENCIA

El Sub-Teniente M. Pereira, de servicio en Jaruco informa de la detención y remisión al Tribunal de Urgencia de la Capital, de: Carlos Gonzalo Hernández, Florentino Mencía, Antonio Oviedo, Bernabé Castillo, Miguel García, Eusebio Castillo, Manuel Riera, Antonio Fernández y Miguel Martínez, los cuales fueron sorprendidos por la Guardia Rural en las afueras del pueblo ocultos en la cuneta de la carretera que va de Jaruco a Castilla. Estos individuos, al ver a la Guerdia Rural, trataron de darse a la fuga.

HUELGA TERMINADA EN ALAVA

El teniente Coronel Sánchez, Jefe del Regimiento de Matanzas, da cuenta que hay completa tranquilidad en esta Provincia, habiendo terminado la huelga del Central «Alava».

OTROS DETENIDOS EN SANTO DOMINGO

El Teniente Coronel Alfonso, Jefe del Regimiento de Santa Clara, informa que por fuerzas a su mando han sido detenidos: Simón Cepero y Guillermo Morfón, este último Policía Municipal de Santo Domingo, por ser dos de los cuatro ejecutores de los asaltos verificados a Juana González Alvarez y Tomás Acosta, en la finca «San Francisco de Núñez» término de Santo Domingo. También fué detenido Guillermo Chaviano, por suponerlo autor por inducción del hecho que tuvo por móvil el litigio de la posesión de una parcela de tierra.

PASO UN AVION

El Teniente Coronel Pino, Jefe del regimiento destacado en Camagüey, da cuenta de que a las 9 y 20 a. m., pasó por Guáimaro, rumbo a Oriente, un avión, al parecer del Ejército que volaba a gran altura.

UNA MANIFESTACION PRO PUERTO LIBRE

El Capitán Iturria, Jefe del Escuadrón 8 de la Guardia Rural, ha dado cuenta de que el Alcalde Municipal de Sagua la Grande, en su carácter de Presidente del «Comité Pro-Defensa de la Jurisdicción», le comunicó que se llevaría a efecto una manifestación de todas las clases sociales con objeto de reclamar del Gobierno la concesión a Sagua del Puerto Libre y zona franca.

UNA SEÑORA ASALTADA

El Capitán Bouguet, del Escuadrón 6 de la Guardia Rural, desde Regla, dió cuenta a la Ayudantía del asalto de que fué objeto en su domicilio, Rafael número 5, la señora Tur y Tur por un individuo de la raza negra armado de revólver, despojándola de $8.00. Ha sido detenido como autor de este hecho Rubén Bolaños Cabrera.

INGRESARON EN LA CABAÑA

El Teniente Coronel Tabernilla Jefe del Regimiento 7, ha dado cuenta oficial al Coronel Batista del ingreso en la Cabaña del capitán y 8 tripulantes de la lancha motor «Reo II», los cuales han quedado a la disposición de los Tribunales civiles y del Secretario de Gobernación. Todos son extranjeros.

UN BANCO DE «BOLITA»

El Capitán Torrente Escudero, desde Cienfuegos, informa que el cabo Raúl Hernández y el soldado Leoncio Hernández sorprendieron un banco de bolita en dicha ciudad, ocupando todos lo objetos dedicados al juego referido, deteniendo al banquero Julio Orestes González y a Manuel Micheo. Orestes trató de agredir a la pareja, siendo reducido a la obediencia.

ABSUELTO Y PUESTO EN LIBERTAD, MARIO CALA, ACUSADO DEL ROBO Y HOMICIDIO EN LA FINCA DE FRANCA

También resultó absuelto el chofer acusado de haber atacado al chofer del Cónsul de España. Designado el doctor Ross, Magistrado de la Audiencia. Otras noticias de los Tribunales

Mario Calá Alfonso, miembro de Pro Ley y Justicia, vigilante que fué de la Policía Nacional y para quien el fiscal y la acusación privada solicitaron pena de muerte por robo con ocasión del cual resultó el homicidio de la señora Josefina Franca de Gómez Calvo y el de Maximino González, por los trágicos sucesos que tuvieron por escenario la finca «La Chorrera», en el Calvario, propiedad del padre de dicha dama, señor Porfirio Franca, el 18 de diciembre del pasado año, ha sido puesto en libertad por el Tribunal que lo juzgó, Sala Tercera de lo Criminal, la que dió a conocer ayer tarde la providencia dictada al efecto que dice: «Vista la sentencia votada, póngase en libertad al procesado Mario Calá Alfonso».

Los términos de la citada sentencia se conocerán en breve, pero, desde luego, está resuelto que Calá Alfonso ha sido exonerado de culpa o lo que es lo mismo, se ha aceptado su inocencia, y goza de libertad desde ayer a las seis de la tarde.

Fué defendido el joven Calá por su tío y padrino, el letrado de la ciudad de Santa Clara, doctor Epifanio Calá Palacios, que se ha anotado, pues, un brillante éxito jurídico.

ABSUELTO EL CHAUFFEUR QUE AGREDIO AL DEL CONSUL DE ESPAÑA

El chauffeur José Huesca, que agredió al driver del Cónsul de España en la Habana, señor José Pernas, en abril de este año, en Prado y Animas, y para quien se pidió por el Ministerio Fiscal la pena de un año, ocho meses y un día de prisión correccional, por lesiones graves, ha sido absuelto de ese delito por la Sala Segunda de lo Criminal de esta Audiencia, que aceptó la tesis de su defensor, doctor Angel Veiga.

Se acusaba a Huesca de que, de acuerdo con el Sindicato de Chauffeurs y con instrucciones del mismo, hizo agresión al señor Pernas, lesionándolo gravemente, pero con las pruebas aportadas por el doctor Veiga, se evidenció que se trataba de un caso correccional y que debía sólo ser condenado a treinta días de cárcel, en cuyo sentido modificó el fiscal, y el Tribunal, aceptando esa tesis, dispuso la libertad de Huesca, ya que sobradamente tenía cumplida esa pena, absolviéndolo, como antes decimos, de las lesiones graves.

QUEDO CONCLUSO PARA FALLO EL JUICIO CONTRA LUISA CARRANZA

Terminó ayer el juicio oral de la causa contra Luisa Carranza, por la muerte de Pablo Alvarez, su prometido, en la calle de Buenaventura, en la Víbora. El fiscal, doctor Antonio Ruiz de León, sostuvo la petición de catorce años, ocho meses y un día de reclusión, por homicidio.

Y la defensa, a cargo del doctor Luis de Feria, pidió la absolución, manteniendo el criterio de que Luisa Carranza es una desequilibrada mental.

SUSPENDIDO EL JUICIO CONTRA ALBERTO FERNANDEZ LOPEZ

Por haber transcurrido las horas de audiencia en la celebración de otros juicios no pudo celebrarse ayer el juicio oral del proceso contra Alberto Fernández López, acusado del asesinato de Elia González. Pronto se conocerá el nuevo señalamiento.

SUSPENDIDO EL PRESIDENTE DE LA AUDIENCIA DE ORIENTE

La Sala de Gobierno del Tribunal Supremo ha dispuesto suspender durante dos meses, de empleo y sueldo, al Presidente de la Audiencia de Oriente, doctor Luis de Hecheverría Limonta, como corrección disciplinaria, por irregularidades en la tramitación de un asunto.

DESIGNADO EL DOCTOR ROS MAGISTRADO DE LA AUDIENCIA HABANERA

El Tribunal Pleno del Supremo, designó ayer Magistrado de la Audiencia de la Habana, en el cargo vacante por el ascenso a Magistrado del Tribunal Supremo del doctor Juan Carlos Andreu del Junco, al Presidente de la Audiencia de Camagüey, doctor Ricardo Ros y del Castillo.

Es ésta la primera designación que hace el Tribunal Supremo de acuerdo con la Ley Constitucional vigente, que faculta al Pleno de aquél a designar los funcionarios del Poder Judicial, con excepción de los del Supremo.

PERMUTA DE JUECES DE CAMAGUEY

Dicho Tribunal Pleno ha aprobado la permuta que de sus cargos respectivos de Juez de Primera Instancia de Camagüey y Correccional de la misma ciudad hicieron los doctores Gustavo F. Ronquillo y Juan Expósito Casasús.

La aprobación de la permuta se hizo también de conformidad con dicha facultad concedida al Supremo.

Dr. Epifanio Calá Palacios, letrado de la ciudad de Santa Clara, defensor de su sobrino y ahijado Mario Calá Alfonso, cuya absolución obtuvo en el ruidoso proceso por la tragedia de la madrugada del 18 de diciembre del pasado año, que costó la vida a la señora Josefina Franca de Gómez Calvo y a Maximino González. El doctor Calá Palacios demostró la inocencia de Mario, para quien pidieron fiscal y acusador la pena de muerte, por robo con ocasión del cual resultó doble homicidio, en la finca «La Chorrera», en el Calvario.

Recibirán el diez por ciento de la cantidad recuperada y no tendrán responsabilidad alguna

El Consejo de Secretarios autorizó al Alcalde de la Habana para disponer de las cantidades necesarias para ofrecer premios a los que descubran a los autores del asalto y robo

En relación con el reciente asalto y robo de la Caja del Ayuntamiento de la Habana, el Consejo de Secretarios, en la sesión celebrada ayer, autorizó por indicación del Secretario de Estado, al Alcalde municipal de la ciudad para que disponga de la cantidad que necesite ofrecer como premio a los que realicen el descubrimiento del referido hecho.

TESTIGOS DE ESTADO

Al propio Consejo propuso el Alcalde la consideración de **testigo de Estado** para todos los que, en caso de sustracción de fondos o valores, o bienes del dominio del Estado, la Provincia o el Municipio, aporten datos de importancia al esclarecimiento de los hechos y reintegro de lo sustraído, bien se trate de coautores, cómplices, encubridores o de simples testigos ajenos al hecho realizado. Se acordó por unanimidad dictar un Decreto-ley por el que se dispone que: «toda persona responsable criminalmente en cualquier grado que sea, de alguno de los delitos comprendidos en los capítulos primero, tercero, décimoprimero, décimosegundo, del Título Séptimo y de los señalados en los capítulos primero, segundo, quinto, del Título Décimotercero, todos del Código Penal, quedará libre de toda pena y de la responsabilidad civil correspondiente cuando fuere declarado **testigo de Estado** por revelar la forma y modo como el delito en cuya comisión intervino en cualquier forma, fué ejecutado; los nombres y señas de las personas que los realizaron. Al testigo de Estado se le entregará inmediatamente la cantidad que como premio o recompensa se hubiere publicado para cada caso; y también se le entregará el 10 por 100 de la cantidad recuperada.

Un hombre mata de un tiro a su hermano, casualmente, al disparar a un gavilán

CARABALLO, octubre 26. (Por teléfono de larga distancia.)—Profunda consternación ha causado en toda la zona el triste suceso acaecido en la finca El Jubo, contigua a esta localidad, en el que perdió la vida el niño de 15 años Elio Hernández Fundora, a manos de su hermano José, de treinta años.

El suceso se desarrolló a las cinco de esta tarde. José estaba en unas siembras de maíz persiguiendo a un gavilán que desde hace días venía comiéndose los pollos de su propiedad, y al levantar el vuelo dicha ave disparó con una escopeta de caza, yendo a herir una de las postas del cartucho, en la región torácica a Elio, el cual cayó moribundo, con el corazón destrozado.

Se le trasladó, acto seguido, por su propio hermano y otros familiares a la casa de la finca, donde sólo pudo decir a sus padres: "Me han quitado la vida", falleciendo.

El juzgado se constituyó en el lugar de los hechos, iniciando las naturales diligencias. La familia Hernández Fundora goza de generales simpatías en toda la comarca.--**José L. González,** Corresponsal.

Los pistoleros roban en Miami a los turistas

Asaltaron un hotel, llevándose el dinero de los huéspedes. Ha regresado ayer, Mr. Roberts

Ayer y por la vía aérea, regresaron a la Habana, los esposos H. T. Roberts y su hija, que residen en nuestra ciudad.

Mr. Roberts y sus familiares fueron a Miami para tomar parte en la Convención de legionarios americanos.

Cuenta Mr. Roberts que en ocasión de estar su esposa e hija en su habitación del hotel «Dallas Park», fueron asaltadas por dos pistoleros que se apoderaron de $180 en efectivo que tenían, dejándole solamente 14 centavos.

Por lo visto los asaltantes sólo querían dinero, porque huyeron una vez que obtuvieron dicha cantidad, siempre amenazando con las pistolas.

Poco después se supo que en sólo 10 minutos, los propios pistoleros habían robado en la misma forma que lo hicieron con la familia Roberts, en otras dos habitaciones de distintos pisos, y sin que nadie se percatara de ello.

La prensa de Miami se ha venido ocupando de estos casos, pues parece que una banda de pistoleros ha sentado sus reales en Miami.

EL CORONEL VELASCO

En compañía de sus familiares y de su hija, que llevó a los especialistas de los Estados Unidos para que le pongan un tratamiento, motivo ese del viaje, regresó ayer, por la vía aérea, el Coronel Velasco, Director del Ejército, quien fué recibido por numerosos compañeros.

Sólo dos casos de Poliomielitis registrados ayer

Expuestos a una catástrofe los enfermos del Hospital Civil de la ciudad de Matanzas. Detalles

Dos nuevos casos sospechosos de padecer poliomielitis fueron reportados ayer a la Jefatura Local de Sanidad de la Habana: Hilda Montaner Fernández, de nueve años de edad, de la raza blanca y vecina de la calle Figuras número 21, y Lydia F. Luque, vecina de Velázquez número 91, entre Cueto y Guasabacoa. Ambos fueron trasladados al hospital Las Animas por el doctor Sagaz y la enfermera Delia Zamora.

JEFE LOCAL INTERINO

El doctor Taboada, Director interino de Sanidad, dispuso ayer que con vista de haber presentado la renuncia de su cargo el Jefe Local de Santa Cruz del Sur, doctor Urquiola, se hiciera cargo de la misma el Jefe Local de la ciudad de Camagüey, hasta nueva orden.

PELIGRAN LOS ENFERMOS DE UN HOSPITAL

Por la ínfima cantidad de setenta pesos, que es lo que importa la reparación del tendido eléctrico del hospital civil «Santa Isabel» y «San Nicolás», de la ciudad de Matanzas, puede que se registre un grave suceso, dado el mal estado en que se encuentra el servicio, que ya ha originado varios cortos circuitos, los cuales, por fortuna, han sido sofocados oportunamente.

El doctor Luis Tapia Dávila, director de dicho centro benéfico, en comunicación dirigida a la Superioridad, explica que el día 21 de los corrientes se produjo un corto circuito que bien pudo haber ocasionado gran número de desgracias, por lo que solicitó la presencia de un revisador de líneas de la Compañía Cubana de Electricidad, el cual luego de examinar la instalación, dijo era necesaria su urgente reparación, que podía costar, aproximadamente, unos setenta pesos.

El doctor Tapia ha solicitado autorización para de los fondos propios del hospital, llevar a cabo la obra indicada.

El verdadero autor de la muerte del vigilante Pedro P. Benítez, fué presentado al Juzgado de Instrucción de Marianao por el teniente Cortés

El asesino había sido licenciado del Ejército por haberlo acusado Benítez, de conspirar. Varios testigos vieron cuando el ex-cabo y sus acompañantes iban con el citado vigilante

En la mañana de ayer, el Teniente Cortés, Jefe de la Sección de Investigaciones, presentó ante el Juez de Instrucción de Marianao, a Wenceslao González Jordán, natural de Guatao, de 28 años de edad, de raza negra, ex-cabo del Ejército y vecino de Avenida Segunda entre 5 y 6, en el Reparto Buenavista, acusándolo de haber sido el autor material de la muerte del vigilante 559, Pedro Pablo Benítez, información que anticipamos en nuestra anterior edición.

Con el acusado, el Teniente Cortés acompañó un informe de los vigilantes Diego Camacho, Juan Llorens y Tiburcio Momoitio, en el que hacen constar, que según han podido conocer en sus investigaciones, el vigilante Benítez denunció a varios alistados del Ejército de reunirse diariamente frente a la posta número 5, entre los que figuraba Jordán, reuniones que tenían por objeto el conspirar contra el actual Gobierno, cuyo individuo pertenecía a la Segunda Compañía del Primer Batallón de Infantería, así como Alejandro Carreras, del propio Batallón; Joaquín Pren y Pren, el sargento Dou y otro alistado de apellido Borroto, por lo que inmediatamente fueron licenciados por la superioridad.

Pocos días después al encontrarse el vigilante Benítez con el ex-cabo Jordán, éste lo amenazó en el paradero de los tranvías de Columbia, sosteniendo ambos una acalorada discusión, pues ya Jordán se había enterado de quién había sido su acusador ante el Jefe del Ejército.

La noche del día 10 de los corrientes, el vigilante Benítez fué enterado que en una casa que está situada en la esquina de Consulado y 4, se reunirían varios individuos para conspirar contra el Gobierno, en cuyo domicilio fueron descubiertos en otra ocasión conocidas personas que fueron detenidas, por lo que el agente se dirigió a dicho lugar, encontrándose en la esquina de Consulado y Cuatro, al ex-cabo Jordán, que en esos momentos estaba acompañado por tres individuos de la misma raza.

Como siempre que tenía ocasión de realizarlo, Jordán se dirigió al vigilante Benítez y agarrándolo por la solapa del saco lo sacudió violentamente, por lo que el agente le dijo que estaba arrestado y en tales condiciones atravesaron la calle 4, llegando al Parque de los Chivos, subiéndose en la acera Benítez y Jordán, donde se suscitó otra escena parecida a la anterior De este lugar se dirigieron por el centro del Parque a la calle 5 y de allí a Pasaje C, en dirección al mar, por encontrarse la estación de policía en la calle 12 entre Primera y Segunda. Cuando iban en dirección a la misma, fueron vistos por distintas personas entre ellas, Reimundo Torres Machado, vecino de Avenida 4, entre 4 y 5, en Marianao; la señorita Juana Otamendi, residente en Avenida 4 entre 4 y 5, en dicho Reparto; por la menor Eloísa Expósito Alvarez de Pasaje C y otros, los que también presenciaron cuando en Avenida 5 entre 6 y 7, se detenía un automóvil, en el cual suponen hicieron montar al vigilante Benítez, con el cual desaparecieron, siendo más tarde encontrado su cadáver mutilado en el lugar de referencia.

También se acompaña al informe, las ropas de Jordán, figurando un pantalón de franela lavado y un cinturón con manchas de sangre, que el acusado refirió pertenecía a una herida que se había ocasionado casualmente en la mano.

Holguín y Gibara hacen peticiones a Obras Públicas

Se han situado $60,000 para terminar las obras urgentes en aquel lugar

El Comité Conjunto Pro Carretera de Holguín-Gibara, integrado por los más destacados elementos de ambos pueblos orientales, se han dirigido al Secretario de Obras Públicas interesando, que, por ahora, y con los sesenta mil pesos que han sido situados, se comiencen los trabajos por los lugares donde fueron terminadas desde hace años las carreteras, que partiendo de Holguín y Gibara, respectivamente, se quedaron paralizadas; petición que hacen, con el fin de relacionar lo que se haga, con lo que está hecho, para de esa manera buscar la comunicación para que en esa forma los gibareños puedan transportar los frutos de su extensa zona agrícola, a la carretera Central, y los distribuyan por todas las provincias de la República.

Dicha petición la hacen a reserva de que el Gobierno continúe situando fondos para dar por terminada esa obra, que ha de redundar en gran beneficio de ambos pueblos, que constituyen un verdadero emporio de riquezas.

Portador de esa petición ha sido nuestro representante en Holguín, el Procurador, señor Miguel Angel Ponce de León, quien ayer de tarde saludó al señor Secretario de Obras Públicas, haciéndole entrega de la misma.

El señor Secretario expresó a nuestro compañero, en su condición de representante del Comité, que lo interesado había sido acordado por el Consejo de Secretarios, y que anoche partía rumbo a la provincia oriental, con el fin de girar una visita a aquellos pueblos, principalmente a Holguín.

LOS TRIPULANTES DE CABOTAJE SE DIRIGEN A LOS OBREROS DE LOS PUERTOS DE LA REPUBLICA

Les llaman la atención para que no se dejen sorprender por la campaña que realizan elementos interesados en perjudicarlos. Una comisión visitó nuestra Redacción

Fué visita anoche de nuestra redacción el grupo de tripulantes de cabotaje que aparece en la fotografía que insertamos.

Nuestros amables visitantes, tras de charlar extensamente con uno de nuestros repórters sobre la injusticia de que se les ha hecho víctimas y los problemas que confrontan en la actualidad, nos entregaron para su publicación, el escrito siguiente:

«A los Obreros Portuarios del Interior de la República:

«Con motivo de haber publicado la Dirección del Trabajo que en diversos puertos del interior se niegan a descargar los buques de la Empresa Naviera, si la Secretaría del Trabajo resuelve la reposición de nuestros sindicatos, queremos hacer saber a los obreros portuarios que este Sindicato nunca ha tenido problemas en los puertos de la República y que no se dejen sorprender por la injusta campaña que están haciendo elementos interesados en que el día de mañana el Director del Trabajo se vea amenazado con problemas que realmente no existen, imposibilitando la reposición de los tripulantes de cabotaje que injustamente fueron cesanteados de la Empresa Naviera de Cuba.

«La prueba está en que nuestros sindicatos mantuvieron estrechas relaciones, mientras estuvieron navegando con los obreros portuarios, excepto en el puerto de Manzanillo, al acusar injustamente elementos perturbadores a dos obreros de este Sindicato como porristas, cosa que hemos demostrado ser incierta.

Los Tribunales Cubanos de Cabotaje».

Quedan, pues, complacidos.

PRINCIPIO DE INCENDIO EN UN RASTRO DE MONTE

Anoche se registró un principio de incendio en el rastro que está situado en Monte número 566, de la propiedad de Angel Rodríguez.

Sufrió pequeños desperfectos el techo de madera no pudiéndose apreciar el valor de lo afectado por la candela.

Ignórase también cómo se desarrolló el principio de incendio.

M.E.C.D. 2016

ERAN PRORRATEADOS CIEN MIL PESOS ENTRE LOS EXTRANJEROS SEPARADOS DE SUS CARGOS

curso universitario termina junio y se concederán cuatro azos para pagar la matricula

lumno que deje de abonar un plazo se considera que hace renuncia de sus derechos. Requisitos para ingresar en las intas escuelas. De 100 costará la incorporación de título

En la Secretaría de la Universidad de la Habana fué entregado ayer tarde a los repórters que cubren el citado sector un amplio escrito, hecho a instancias del Rector interino de dicho centro de enseñanza, a fin de que todos los particulares que a la clase estudiantil le interesa saber, relacionados con el curso académico que se iniciará en breve en el plantel de referencia.

He aquí el texto íntegro del mismo:

«El día 1 del próximo mes de Noviembre se iniciará la inscripción de la matrícula de la enseñanza oficial para el curso académico de 1934 a 1935 y a las cinco de la tarde del día 15 del mismo mes, terminará el plazo de la inscripción y serán cerrados los libros registros correspondientes.

Las solicitudes impresas y los informes pertinentes se obtendrán en las Secretarías de cada Facultad, en las que habrán de expedirse las boletas para abonar los plazos de la matrícula en la Tesorería de la Universidad.

El importe de la matrícula académica es de $20.00 mas $4.00 de la matrícula deportiva y $2.00 cuando se inscriban asignaturas con Laboratorio.

Los derechos de la matrícula se abonarán en cuatro plazos que vencerán en los días siguientes: El 1o. el 17 de Noviembre de 1934; el 2o. el 15 de Enero de 1935; el 3o. el 15 de Marzo y el 4o. el 15 de Mayo, también del mismo año.

Se entenderá que los alumnos han renunciado los derechos que la matrícula les concede cuando dejaran de abonar algunos de los plazos en los términos anteriormente fijados.

Los derechos y deberes de los alumnos como tales, son los correspondientes a las facultades en cuyo Decanato hayan dichos alumnos solicitado su matrícula y cuya matrícula no podrá solicitarse en mas de un Decanato.

La inscripción de matrículas debe realizarse personalmente y la Facultad puede aceptar un mandatario en los casos justificados.

No podrán inscribirse mas asignaturas que las que correspondan como maximun a 36 horas de clases semanales; ya sean las asignaturas de la misma escuela o de distintas Escuelas, correspondientes a la misma Facultad y en los casos de inscripción de asignaturas de Escuelas de distintas Facultades, tampoco podrán excederse de dichas 36 horas semanales.

Fuera del período de inscripción no puede ampliarse el número de asignaturas, anular las inscriptas, ni aplicar el plazo o los plazos ingresados a otras Facultades o Escuelas y tampoco a las carreras agregadas y viceversa.

La apertura del curso será el día 17 del próximo mes de Noviembre, (sábado), las clases se iniciarán el día 19 (lunes) y el curso constará de 120 días lectivos como mínimun. A la terminación del curso, caducan todos los derechos de la inscripción y no serán aplicables los plazos pagados a cursos subsiguientes.

Al finalizar el curso no se concederán anticipo de exámenes, si no se han completado los 120 días lectivos o sean de clases dadas.

No pueden simultanearse la enseñanza oficial y la privada en el mismo curso académico.

Realizada la inscripción el interesado queda sujeto a la autoridad académica universitaria.

Las consultas y solicitud de informe, debe dirigirse a la Facultad respectiva.

Para ingresar en la Universidad se requiere:

1o. Tener 17 años y entregar certificado de inscripción de nacimiento o partida bautismal, los nacidos antes de enero de 1885 y los extranjeros el documento similar de su país legalizado debidamente.

2o. Presentar el título de bachiller con una copia simple del mismo, que firmará el interesado y si es graduado del extranjero la autorización subsecuente al informe favorable de la comisión de similaridad de títulos de Bachiller.

También pueden inscribirse en las siguientes Escuelas:

a) En la de Pedagogía: los graduados de las Escuelas Normales actuales y de las extinguidas. Las graduadas en la Escuela del Hogar y Maestros titulados en capacidad para la enseñanza oficial, necesitan efectuar un examen de ingreso.

b) En la Escuela de Ingenieros y Arquitectos: los Maestros de Obras; los Agrimensores y los graduados de la Escuela de Artes y Tficios.

c) En la Escuela de Ingenieros Agrónomos y Azucareros: los Maestros de Obras; los Agrimensores; los graduados de la Escuela de Artes y Oficios y los Maestros en Cultivo (hoy Agricultores) mediante el exámen que determine la Escuela.

d) Los Maestros en Cultivo (hoy Agricultores) graduados en las Granjas Escuelas y los maestros Químicos Azucareros con 3 años de estudio y práctica de un año en fábricas de azúcar pueden inscribirse aspirando a los títulos de Perito Agrónomo y Perito Químico Azucarero.

e) Además pueden inscribirse los que hubieren efectuado el examen de ingreso en la Escuela respectiva.

Debe acompañarse a la solicitud de inscripción dos fotografías «Tipo Carnet» de 4 cm de ancho por 6 cm de alto, tomadas de frente y sin sombrero.

También acordó el Consejo Universitario: fijar en $20.00 los derechos de grado y expedición de títulos; en $7.50 por cada asignatura los de enseñanza privada; (6.50 de matrícula academica y $1.00 de la deportiva); en $14.50 los de incorporación de asignaturas (12.50 de matrícula académica y $2.00 la deportiva) y en cien pesos los derechos de incorporación de títulos extranjeros».

Hascha Fischerman interpretará hoy el folk-lore ruso

Conchita Gallardo hablará previamente, en el Lyceum, sobre los temas a ejecutar

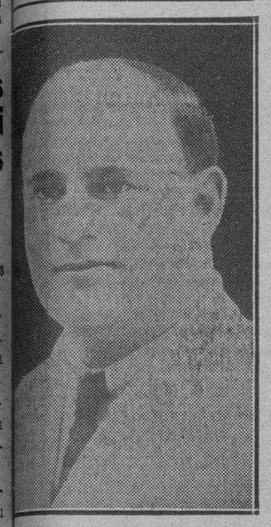

señorita Conchita Gallardo, ha- esta tarde en los salones del ceum» sobre un tema musical, y minente profesor y pianista Jas- Fischerman, quien ha sido ad- do por nuestro público, tocará iguientes composiciones del folk- ruso, debidas a los más eminen- compositores modernos:

ema renacimiento, Kriunchenko. eludio, Kurnieff.

itierro y boda, Kriuchenko. ada, Michallosky.

te el mar, Nicolaieff.

entos y fábulas después de la cha, Paschenko.

nza de brujas, Prokofieff.

estas interpretaciones hará la rita Gallardo un breve comen- antes de su ejecución, a las s dará el profesor Fischerman su valor, por medio del gran eramento artístico que posee y gran conocimiento de música

ayamo exige obras públicas y sanitarias

no accederse a las demandas comerciantes del pueblo, ararán la huelga general

mentos representativos de las as vivas de Bayamo, en nutri- comisión, se entrevistaron ayer con el Presidente de la Re- ca.

n los comisionados los señores alo Revuelta, Pedro Rebustillo, el Hechevarría, Luis A. Soler, rrera, Juan Jerez, José Alonso, Cuan Gio, Manuel Plana, Eu- Fidalgo, A. Pimienta y José A. és.

visitantes solicitaron del Pre- te Mendieta la realización ur- de obras públicas y sanitarias ayamo.

Presidente prometió acceder a tición.

nifestaron los comisionados que mo tributa anualmente a las del Estado más 600 mil pesos, ecibir en cambio el menor be- o.

le hicieron saber al Jefe del tivo Nacional que si el Gobier- o atiende las demandas formu- los comerciantes e industria- e Bayamo han prometido lan- a la huelga, cosa que la comi- no podrá evitar.

ué asaltada na tienda de l. del Monte

ladrones huyeron antes de r robar, siendo detenidos un policía y un soldado

n la casa 10 de Octubre 264, está instalado el establecimien- ropas, propiedad de la seño- esa Lifman, natural de Bul- de 39 años de edad.

oche se encontraba sola en su cio, cuando, inesperadamente, presentaron dos individuos ar- que le exigieron la entrega inero que poseía. En los pri- momentos la señora se ame- pero una vez repuesta, co- a dar voces de auxilio, por fué agredida por los desco- os que le ocasionaron lesiones ácter leve. Acto seguido se a la fuga, sin que lograran arse del dinero, ni de obje- guno.

os gritos de la señora Lifman, eron, entre otras personas, el sé 2693, Valentín Paso, y el o D. Sánchez, los que a tiros eron a los delincuentes has- grar el darles alcance en la a de Enamorados y Dolores.

vez en la Duodécima Esta- los acusados manifestaron arse José Ramón García y natural de la Habana, de os de edad, vecino de Jesús ino 45, y Octavio Martínez y ez, de España, de 28 años y omicilio en Estévez número 109, los que negaron la acusación que contra ellos formuló la señora Lifman.

El buque "Tanner" no fué obligado a abandonar la bahía

No es cierto que tratará de tomar un embarque de alcohol clandestinamente

Sr. Director del DIARIO DE LA MARINA.—Ciudad.

En el periódico «El País» apareció un suelto titulado «lancha obligada a abandonar la bahía», en el cual se dice que la lancha inglesa «Tanner», fué conminada a abandonar nuestro puerto por el capitán de la Policía Marítima, señor Oscar Hernández, por tratarse de un barco contrabandista que había pretendido cargar alcohol para Puerto Cozumel, como buque perteneciente a la United Fruit Company.

Como todo esto es completamente incierto y demuestra que el periódico «El País» ha sido sorprendido con esta información, en mi carácter de consignatario de dicho buque vengo a hacer las siguientes declaraciones:

Primero: Que el buque inglés Tanner salió de Nassau con destino a Puerto Barrios y que al llegar a la altura de la Habana tomó puerto para cargar varios tambores de aceite lubricante, debido a que el tubo del aceite se le rompió debido al mal tiempo reinante.

Segundo: Que tanto a la entrada como a la salida llenó todos los requisitos del Puerto, sin que ninguna de las dependencias de la Aduana y Hacienda, donde tuvo que acudir para cumplir con los requisitos legales, se le exigiera plazo determinado para salir.

Tercero: Que asímismo es incierto que se tratara de hacer pasar dicho buque como de la consignación de la Flota Blanca y mucho menos que se tratara de hacer ningún embarque de alcohol, pues como hemos dicho el mencionado buque entró de arribada forzosa con el sólo objeto de proveerse de aceite.

Rogándole se sirva darle publicidad a esta carta en su distinguida publicación, me es grato reiterarme de usted muy atentamente,

CARLOS A. LOPEZ,
Consignatario del buque Tanner.

OCUPACION DE ARMAS EN EL EDIFICIO PROVIDENCIA

Fuerzas comandadas por el teniente Cortés, Jefe de la Sección de Investigaciones, se personaron en el edificio «Providencia», situado en Oquendo e Infanta, donde efectuaron en la mañana de ayer un minucioso registro, que dió por resultado la ocupación en el Departamento 209, domicilio de Esteban Querejeta, machetines, revólvers, balas de cañón varias cajas de cartuchos de perdigones, siendo dicho individuo detenido con tal motivo.

Un reparador de líneas era el destructor

Fué detenido. Los empleados de Comunicaciones piden sólo una persona apta para Secretario

Según impresión recogida ayer entre miembros del Comité de funcionarios y empleados del Departamento de Comunicaciones, el mismo no tiene candidato para cubrir dicha Cartera, actualmente vacante, si bien abrigan el propósito de dirigir una exposición al señor Presidente de la República en el sentido de que designe una persona que pertenezca o haya pertenecido al Departamento, ya que los hay en extremo competentes y algunos sin filiación política; designación que traería consigo un mejor encauzamiento de los asuntos de dicha dependencia.

Asimismo entienden los miembros aludidos que debe suprimirse el Consejo Superior, por innecesario, pues su función puede desempeñarla la Dirección de Correos y Telégrafos. En cuanto a la creación de la Subsecretaría, la estiman también innecesaria.

SABOTAGE EN LINEAS DE CORRALILLO

En virtud de actos de sabotaje cometidos en la línea de Corralillo, fué detenido el reparador señor Pacheco, siendo más tarde libertado en virtud de informe del inspector Peña que lo declaró inocente, siendo más tarde detenido el reparador de la línea de Sierra Morena, a quien se estima autor de aquellos actos.

EN SAN MIGUEL DE CASANOVA

Ha quedado abierta al servicio público la oficina de Correos de San Miguel de Casanova, en la provincia de la Habana.

SUSPENSO DE EMPLEO Y SUELDO

El conductor de Correos señor José Ramalló ha sido suspendido de empleo y sueldo—mientras se aclara su situación—en virtud del extravío de un sobre conteniendo 120 pesos, importe de giros postales.

Aunque dicha cantidad fué repuesta, se ha dado cuenta del extravío al juzgado correspondiente.

LAS ELECCIONES DE LA FEDERACION MEDICA DE CUBA SON TRANSFERIDAS

Las elecciones que iban a celebrarse en fecha inmediata para nombrar Delegados a la Asamblea Nacional de la Federación Médica de Cuba, han sido suspendidas, por causas imprevistas, asegurándose que las mismas se llevarán a cabo alrededor del 15 de noviembre.

Hacia la reacción

por Mariano Miguel

—¿Conque el Gobierno se inclina hacia la política de mano fuerte?

—Sí, dicen que ahora a todo el que ponga más de veinte bombas le impondrán una fuerte multa.

BREVE CHARLA CON ANTONIA MERCE ::: LLAMADA "LA ARGENTINA" :::

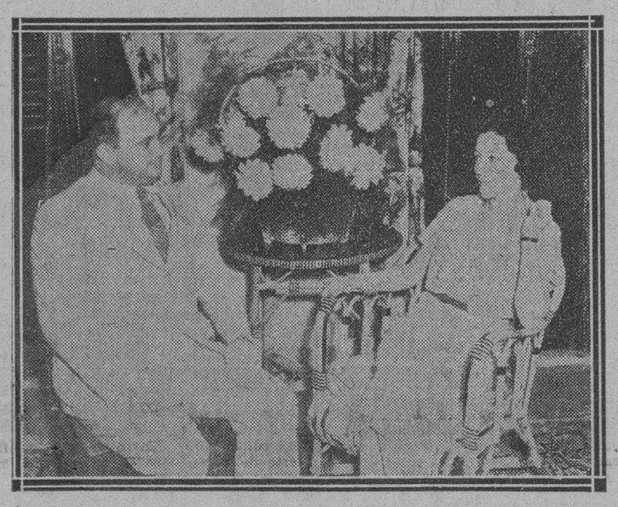

Nuestro compañero de Redacción, Dr. Francisco Ichaso, en los momentos de entrevistar a «La Argentina»

CON Antonia Mercé, llamada «La Argentina», llega hasta nosotros una ráfaga de genuina tradición coreográfica española. Antonia nació en Buenos Aires; pero el «derecho de sangre» pudo más en ella que el «derecho de suelo». Era hija de un castellano y una andaluza. Luz del Mediterráneo y de la meseta, aguda, reverberante, castigadora, le iluminó para siempre una sonrisa que dibujantes y caricaturistas han sabido aprovechar maravillosamente. La propia Antonia, cuando nos hablaba ayer, no disimulaba la importancia de su origen: ese cruce magnífico de la latinidad mediterránea con la hispanidad central de Castilla.

Antonia Mercé es una mujer delgada, esbelta, de tez morena y ojos verdes. Ojos verdes como los de Pastora, la gitanaza genial. A propósito. «La Argentina» habla elogiosamente de su gran amiga Pastora Imperio.

—Es una excelente artista—nos dice—Intuitiva, genial. Tiene además un alma bohemia que yo adoro. Quizá su arte resulte demasiado local, porque es un arte arrancado de las entrañas mismas del pueblo, sin refinamiento, sin cosmopolitismo. Pero el temperamento de Pastora es, ya por sí solo, un espléndido espectáculo.

Con motivo de la Imperio sale a relucir el ballet de Falla «El amor brujo». Antonia Mercé, amable, risueña, nos hace la historia de ese baile.

—Falla escribió una primera versión en dos cuadros para Pastora Imperio. Se estrenó el «ballet» con buen éxito. Al cabo de los meses, el maestro, que gusta siempre de volver sobre sus propias obras para depurarlas y quitaesenciarlas, hizo una nueva versión de «El Amor Brujo», reducida a un cuadro. Esta la estrené yo en París y la he llevado por todo el mundo.

Es de advertirse que Antonia Mercé es la bailarina española universal por excelencia. Tan conocida es la artista en su tierra, como en París, Londres, Berlín, Buenos Aires o Nueva York. Las largas ausencias de España, sus contactos con otros climas, su acervo cada día mayor de experiencias estéticas y vitales, no han restado a su arte un ápice de españolismo. Antes al contrario han acendrado esa calidad, librándola de toda adherencia inútil, de todo rasgo adjetivo o episódico.

—No bailo más que cosas españolas—nos dice Antonia—. Albéniz, Falla, Granados, Turina, Halfter, Malats, Tárrega...

—¿Es cierto que siente usted predilección por la música de Granados?—le interrogamos.

—Predilección realmente no. Me interesa toda música buena. No hago ni siquiera distingos entre la «música pura» y la «música de programa». Con el mismo interés estudio y realizo una danza cuyos únicos elementos son la melodía, la armonía y el ritmo, que un baile pantomímico en que el autor ha querido expresar algo sentimental, dramático o patético. Con anécdota o sin anécdota, la música vale por la inspiración y el talento de su autor. Por lo demás, debo decirlo que nada hay que no tenga historia, y cuando yo me encuentro un fragmento musical de puras líneas sonoras, me encargo yo misma de inventarle la historia. Lo que pasa con Granados es que su música tiene un lirismo hondo, contagioso. Yo fuí además amiga del compositor, fino espíritu, escapado demasiado pronto de la tierra.

Antonia Mercé, cuyo rostro magníficamente plástico conoce todos los secretos de la expresión, no se esfuerza en reprimir un leve rictus de tristeza, como homenaje al músico trágicamente muerto.

Luego nos dice que el autor de «Goyescas» le dedicó una obra póstuma, «La danza de los ojos verdes», evidentemente compuesta bajo el signo esmeraldino de sus pupilas.

—Llevo siempre conmigo el manuscrito—nos advierte con alegría de chiquilla—Aunque parezca egoismo no se ha de publicar mientras yo viva.

Con su locuacidad andaluza, Antonia Mercé nos habla de Cuba, de su vieja simpatía por todo lo cubano, de lo renovada que encuentra La Habana, después de larga ausencia.

—De un cubano ilustre, residente en París, Joaquín Nin, bailo una «Danza Ibérica» dedicada a mi. También «realizo» una «Rumba» de Albéniz, no genuinamente afrocubana, claro está, pero muy rica de color y carácter. Los cubanos que me la han visto bailar en España y fuera de España, la han aplaudido mucho.

Antonia Mercé, mujer inteligente e instructiva, fina sensibilidad artística, reflexiona sutilmente sobre el arte. Habla de sus proyectos, esos proyectos que ella está acariciando siempre y de los cuales acaso los mejores son aquéllos que no realizará nunca, porque, como dijo el clásico, «el arte es grande y la vida corta.»

«La Argentina» siente no poder actuar ahora en La Habana. Tiene comprometidas todas sus fechas. Viene del Perú y va para México, donde dará ocho «conciertos de danzas», como ella gusta, europeamente, de titular sus espectáculos.

Nosotros nos despedimos de ella con la esperanza de verla actuar este invierno. No le decimos «adiós», sino «hasta luego.»

F. I.

El Dr. José Capote va a Educación sin compromiso político

No ha sido impuesto por nadie, dice. Su deseo es sólo servir a la enseñanza

En horas de la tarde de ayer nos entrevistamos con el doctor José Capote Díaz, abogado y profesor de la Escuela de Farmacia de la Universidad de la Habana, que ha venido sonando últimamente con gran insistencia para cubrir la Secretaría de Educación Pública, que deja vacante el doctor Medardo Vitier.

Nos declaró el citado profesor que hasta ahora sólo se le había hecho una proposición, que él aceptaría con el deseo único de servir a la enseñanza y a su país, pero que no lo felicitáramos por ello, porque querer triunfar, que era lo que se proponía él, no significaba siempre conseguirlo.

También nos declaró, recalcándolo lo más posible, que no había sido impuesto, ni tan siquiera impulsado, por ninguna figura política y que, en consecuencia, no llevaba compromisos de ninguna clase.

CITADOS PARA HOY LOS ALUMNOS GRADUADOS

Para hoy, a las cinco y media de la tarde, se encuentran citados en el Aula de Antropología de la Universidad, los ayudantes graduados de dicho plantel de enseñanza.

La citación se hace a nombre del doctor Trelles, secretario de la Asociación.

EN PRO DE LA BIBLIOTECA «FELIX VARELA»

Con el fin de recaudar fondos para la «Biblioteca Félix Varela», recién establecida en la Universidad, se efectuará el día 31 una función en el Teatro Fausto.

El dinero que se obtenga en la misma será dedicado íntegramente a la adquisición de nuevos volúmenes.

CON EXCEPCION DE LAS ESCUELAS DE KINDERGARTEN COMENZARAN LAS CLASES EL DIA PRIMERO DE NOVIEMBRE

Anoche acordó el Consejo de Secretarios a propuesta del de Sanidad doctor Rafael Lorié, autorizar la apertura de las clases en las escuelas públicas y privadas en fecha 1º de noviembre entrante, con excepción de las escuelas de Kindergarten. El Consejo acuerda igualmente que los médicos de la Secretaría de Sanidad efectúen visitas de reconocimiento a los niños de las escuelas públicas. Los niños de las escuelas privadas de importancia serán reconocidos por médicos privados y sus honorarios satisfechos por dichas escuelas.

La distribución será hecha en proporción a las cantidades pagadas al Fondo de Jubilación

El Consejo de Secretarios aprobó el crédito. Hasta el día primero de Diciembre próx. podrán hacer las reclamaciones los obreros que han contribuido a cualquier caja de Retiro

El Consejo de Secretarios acordó anoche la promulgación de un Decreto-Ley relacionado con los obreros extranjeros desplazados de su trabajo a virtud de la Ley de Nacionalización (50%)

Este asunto había sido encomendado al Secretario de Justicia doctor Raúl de Cárdenas, quien formuló el Decreto Ley aprobado en el Consejo y enviado a la Gaceta Oficial.

Dice así:

Artículo 1.—Se concede, en concepto de donación, un crédito de Cien mil pesos, que se prorrateará entre los obreros extranjeros desplazados de su trabajo por la Ley de Nacionalización del Trabajo de 8 de noviembre de 1933, y que habiendo contribuído a los fondos del Retiro Marítimo y de las diversas Cajas de Jubilaciones y Pensiones de Retiro Obrero establecidos por la Ley, no hubieren alcanzado el tiempo necesario para obtener su jubilación voluntaria o forzosa.

Artículo II. Se otorga un plazo que vencerá el día primero de diciembre del año actual, dentro del cual, los obreros que aspiren al donativo que por este Decreto-Ley se concede, deberán formular su solicitud ante la Secretaría del Trabajo. Cada solicitud deberá ir acompañada de documentos justificativos de que el interesado ha contribuido, con expresión de las cantidades, a algunas de las Cajas a que se refiere el artículo anterior, de no haber alcanzado el tiempo necesario para obtener su jubilación voluntaria o forzosa, y de haber sido desplazado de su trabajo por la Ley de Nacionalización del Trabajo de 8 de noviembre de 1933.

Artículo III.—Transcurrido el término a que se refiere el Artículo anterior, la Secretaría del Trabajo formulará una relación de los obreros que hubieren acreditado satisfactoriamente las circunstancias enumeradas en el propio Artículo, y procederá a prorratear la suma de «Cien mil pesos» ($100,000) a que se contrae el Artículo I, entre los que figuren en dicha relación, en proporción a la cantidad con que cada uno hubiere contribuído a las Cajas respectivas.

Artículo IV.—Al percibir cada obrero la cantidad que le corresponda, hará renuncia de todo derecho que le pueda asistir a establecer reclamación alguna contra las distintas Cajas, por razón de las sumas con que a las mismas hubiere contribuído.

Artículo V.—Las cantidades que el Estado satisface, de acuerdo con este Decreto-Ley, no podrán ser cedidas a un tercero, y no podrán ser embargadas, ni tampoco satisfechas a otra persona que no sea la propia interesada.

Artículo VI.—El crédito de «Cien mil pesos» ($100,000.00) a que se refiere el presente Decreto-Ley, se abonará con cargo a los fondos del Tesoro no afectos a otras obligaciones.

Artículo VII.—Se derogan todas cuantas Leyes, Decretos, Decretos-Leyes, órdenes y disposiciones se opongan a lo dispuesto en el presente Decreto-Ley que comenzará a regir desde la fecha de su publicación en la «Gaceta Oficial» de la República.

Por tanto: Mando que se cumpla y ejecute el presente Decreto-Ley en todas sus partes.

Dr. Andrés García Gutiérrez, eminente sociólogo, autor del Código del Trabajo, que en el Círculo de Bellas Artes, hoy sábado, a las cinco y media de la tarde, pronunciará una Conferencia sobre Profilaxis Matrimonial.

ESTALLO UNA BOMBA EN UNA BODEGA

En la bodega establecida en San Gabriel y Macedonia, en el Cerro, estalló esta madrugada una bomba, que rompió la puerta metálica y causó otros desperfectos de poca consideración.

El propietario Jesús Méndez, expuso a la policía que ignoraba los motivos del atentado, toda vez que no tiene enemigos.

Concedido un crédito de treinta mil pesos por el Consejo de Secretarios para emplazar el monumento al ex Presidente José Miguel Gómez

Se autorizó a un cubano para aceptar una condecoración de la Etiopía. Distribución de un sobrante de la Secretaría de Estado. Regulada la admisión de los menores en los trabajos

DESPUES del Consejo de Secretarios, que comenzó en horas de la tarde y terminó sobre las diez de la noche, el doctor Agustín Acosta hizo entrega a los periodistas de la siguiente nota:

EL MONUMENTO A JOSE MIGUEL GOMEZ

A solicitud del doctor Cosme de la Torriente, Secretario de Estado, acordó el Consejo conceder un crédito de treinta mil pesos para destinarlos hasta donde alcance a la instalación del monumento al General José Miguel Gómez, debiendo proceder la Secretaría de Obras Públicas al comienzo inmediato de dicha obra.

EL PALACIO DE JUSTICIA EN ORIENTE

A la proposición que se le hace al Gobierno de la casa denominada Hotel «Venus», de Santiago de Cuba, para Palacio de Justicia, el Consejo acuerda solicitar de la Sala de la Audiencia de aquella ciudad, emita informe relativo a si puede o no hacerse esa adaptación, recomendándose al Secretario de Obras Públicas el envío de un ingeniero que examine las condiciones en que se encuentra el edificio exponiendo las reparaciones que sería necesario hacer.

HOSPITAL PARA BAYAMO

A la solicitud hecha por la Comisión de Mejoras de Bayamo, de que el Gobierno adquiera una finca para con su importe, poder construír el Hospital de aquella ciudad, el Consejo acuerda que se envíen técnicos agrícolas a examinar la finca de que se trata, informando si la misma puede ser útil al Estado para campo de experimentación, recría, etc.

—El Consejo acuerda asimismo encomendar al doctor Cosme de la Torriente, Secretario de Estado, la redacción del Decreto-Ley mediante el cual se rinda honor a la histórica ciudad de Bayamo.

MEDALLA DEL REY DE ETIOPIA

El Consejo de Secretarios conoció, por conducto del señor Secretario de Estado, la solicitud presentada por el señor Gabriel Barreto y López, de la Habana, interesando autorización para poder aceptar la Medalla de la figura del Emperador que le ha sido conferida por el Emperador de Ethiopia. El Consejo aprobó esta petición.

LAS CALLES DE REMEDIOS.

A propuesta del señor Presidente del Consejo acordó comisionar al Secretario de Obras Públicas para que rinda un informe relativo a la reparación de las calles de Remedios.

DISTRIBUCION DE SOBRANTES

Se autoriza al Secretario de Estado para que descomponiendo la suma de $14.704.34 sobrantes en el Presupuesto de dicha Secretaría, la distribuya en la forma siguiente: 10.000 pesos para la adquisición de mobiliario y máquinas de escribir y 4.704 pesos 34 centavos para viáticos de funcionarios diplomáticos y consulares.

AUMENTO DE CATEGORIA

A propuesta del doctor Landa, Secretario de Hacienda, el Consejo de Secretarios aprobó un proyecto de Decreto-ley por el cual se aumenta a la categoría de oficiales clase 5ta., las ocho plazas de oficiales de Administración clase 4ta., Inspectores auxiliares que prestan servicios en el Negociado de Inspección de la Contaduría Central de Hacienda.

PRO SANTA CRU ZDEL SUR

A propuesta del doctor Pelayo Cuervo, Secretario de Gobernación, el Consejo aprobó un proyecto de Decreto-ley disponiendo que el plazo de dos años referido en el artículo XI, capítulo I de la Ley de 24 de noviembre de 1932, durante el cual se declararon exentos del impuesto territorial las construcciones que se realicen en el puerto y en el nuevo pueblo de Santa Cruz del Sur, se prorrogue a dos años más.

EL TRABAJO DE LOS MENORES

A propuesta del señor Secretario del Trabajo, doctor Pina, fué aprobado un proyecto de Decreto-ley sobre el trabajo nocturno y edad mínima de admisión de los menores en la industria.

Este Decreto será puesto a la firma del Presidente de la República por el doctor Pina, tan pronto sea redactado.

A propuesta del Secretario de Obras Públicas se tomaron los siguientes acuerdos:

DIETAS A EMPLEADOS DE GOBERNACION

Se acordó un proyecto de Decreto-ley por el cual se derogan los apartados III y IV del Decreto presidencial número 10 del 4 de enero de 1933, que se refieren al pago de dietas y reembolsos, gratificaciones o emolumentos de cualquier clase a los funcionarios y empleados que presten servicios en dicha Secretaría. En lo sucesivo dichas dietas, reembolsos, gratificaciones, o emolumentos, podrán ser satisfechos a los citados empleados y funcionarios.

$3.998.84 PARA LA CARCEL DE GUANABACOA

Autorizando a dicho funcionario para continuar las obras de reparación del edificio de la cárcel de Guanabacoa, prisión nacional de mujeres, por la cantidad de $3.998.84.

OBRAS EN CAYO CRUZ

Declarando de utilidad pública nacional las obras que con destino a talleres, plantas y depósito de materiales construirá la Secretaría de Obras Públicas en Cayo Cruz, puerto de la Habana, en terrenos que se hallan afectos a concesiones u originariamente otorgadas a los señores Hipólito González y Epifanio Ortiz, por decretos presidenciales de diciembre 1909 y enero de 1911.

LAS FIANZAS DE CONTRATISTAS

Disponiendo que todas las fianzas que se exijan para licitación y contratación de las obras públicas sean prestadas en moneda de curso legal o en Bonos de la República de Cuba, los cuales deberán admitirse por la cuantía de su cotización en la Bolsa de la Habana.

ERRATA EN LA GACETA OFICIAL

En la Gaceta Oficial de la República, edición de ayer viernes 26, página 7152, sección del Poder Judicial, aparece citado a comparecer ante el Tribunal de Sanciones el acusado Carlos Manuel de Céspedes y Ortiz, para que preste fianza en efectivo o en bonos de la República por la cantidad de cien mil pesos para gozar de libertad provisional en la causa que se le sigue por malversación.

Inmediatamente se advierte el error en que ha incurrido la infalible Gaceta. No se trata de Carlos Manuel de Céspedes, ex-Presidente de la República sino de Carlos Miguel de Céspedes, exSecretario de Obras Públicas bajo el Gobierno de Machado.

Una errata en un periódico, pase... pero en la Gaceta Oficial donde una coma mal colocada decide de la interpretación de una ley, no hay derecho..

Cobrarán hoy los empleados del Municipio

En las últimas horas de la tarde de ayer fué dispuesto por el Alcalde Municipal y el Tesorero del Municipio coronel Armtrong, que todos los empleados puedan cobrar hoy sábado día 28, entregándose a cada Jefe de Departamento el importe de cada nómina para que cobren de una sola vez los empleados, en lugar de realizarlo el cajero, ya que sobre el mismo pesan algunos trabajos y desea el Alcalde complacer a los subalternos que han sabido ayudarle sin tener en cuenta las horas de trabajo que han prestado. Además por haberse cobrado la cantidad de $24.191.58. por contribuciones al Municipio durante el día de ayer.

LA RENUNCIA DE CURTI RATIFICADA POR ESCRITO

Se nos aseguró que en las últimas horas de la tarde de ayer y encontrándose el Alcalde Municipal en el Ayuntamiento le fué entregada la carta-renuncia que del cargo de Tesorero ha hecho el señor Segundo Curtis, ratificándola, como le había sido anunciada verbalmente la noche anterior. El doctor Gómez aceptó la renuncia.

HURTO DE ROPA

E. A. Morrill, vecino de Prado 102, dió cuenta a la Policía que le entregó a Tonny Roberts, cuyo domicilio ignora, un flus y un pantalón para que lo llevara a la tintorería, cosa que no ha verificado, apropiándose de los mismos, por lo que se considera perjudicado en 55 pesos.

M.E.C.D. 2016

"El" estómago
es el manantial de alegría de la vida"
*
Cuídelo usted,
con una buena alimentación
y algunas cucharadas de
DIGESTÓNICO
del Dr. Vicente
VENTA EN FARMACIAS

NOTA DE DUELO

En días pasados, y de manera repentina, falleció en la ciudad de Camagüey la distinguida señorita Ana Balbís y Donato, cuando aún se hallaba en la más floreciente edad: 17 años.

Por tal motivo se hallan experimentando el más acerbo dolor, sus respetables padres, señora María Donato de Balbís y Manuel Balbís. Tanto a ellos como a sus familiares Marina, Carlos, Pablo y Luis Donato, enviamos nuestro más sentido pésame.

FARMACIA
DROGUERIA
DE
"JOHNSON"
DE TURNO LOS LUNES
Obispo No. 30 TELEFONO-A-2129.

CONTRA LOS DOLORES
CAFIASPIRINA
BAYER

LA MAYOR
35 EDIFICIOS
700 EMPLEADOS
SARRA
DROGUERIA
ABIERTA TODOS LOS DIAS
TODA LA NOCHE LOS MARTES
A-8020 A-3641

FARMACIAS de turno hoy

SABADO

HABANA

Bermaza esquina a Obispo ..	A-1235
Zenea y Perseverancia M-3202	M-7971
Padre Varela 19 . . U-7004	U-6855
Ave. de Italia 129	A-2171
Paula 53	M-5462
Gral. Garrillo y Aramburo .	U-6902
Campanario y Condesa	M-4516
Monte y Matadero	M-4735
Neptuno y R. Cabrera . . .	M-4648
Salud y Lealtad	M-5440
Crespo 16	M-4688
Zanja 115 entre Oquendo y M. González	U-6712
Ave. de Menocal y General Carrillo	U-6885
General Aranguren y General Aguirre	M-4540
Máximo Gómez 404	M-5371
Merced y Picota	M-8787
Aguila y Alcantarilla	M-4379
Ave. de la República 265 ..	U-6822
Ave. de Menocal y J. Peregrino	U-8080
Padre Varela 117..	M-4659
Esperanza 57	M-4034
Aguila 42	M.3933
Monte 128 esq. a Figuras ..	M-8076
Ricla y San Ignacio	M-4710
Hospital y Jovellar	U-6630
Luz y Compostela	M-1900
P. Varela y Nueva del Pilar	M-6657
Ave. de Menocal 42	
Oquendo y Víctor Muñoz . .	U-6405
Gervasio y Maloja	
Prado 104 . . . . . M-8883	M-5453
San José y Lealtad	A-9966
Aguila 134	M-4886
San Rafael 126	

VEDADO

Avenida de Wilson 156	F-4040
Zapata entre A y B F-6065	F.5000
23 No. 500, esq. a 22	F-6164
12 y 21	F-6172
Calle 5 No. 40	F-5872
Ave. de Wilson No. 20	F-6224
23 No. 393 entre 2 y 4	F.6130

VIBORA

10 de Oct. y Ave de Acosta .	I-7890
10 de Oct. y Estrada Palma I-7756	I-7715
Dolores y 15, Reparto Lawton	X.3058
Santa Catalina 61	X-2317

JESUS DEL MONTE Y SANTOS SUAREZ

10 de Oct. esquina a Princesa	I-1492
Juan Delgado y Libertad ..	I-3636
10 de Octubre 130	M-5303
Juan B. Zayas y Lacrt	I.7777
10 de Octubre 267	I-7795

LUYANO

Cueto y Municipio	X-3048
16 y Pocito	X-2334
Ulacia y C. de Güines	X-2289
Calzada de Luyanó 121	I-7452

CERRO

Calzada del Cerro 815	I.7272
Moreno 40 B	I-7410
Calzada del Cerro 891	I-7342
Florencia y San Quintín	I-7585

NOTA: Este grupo deberá prestar el servicio público todo el día y toda la noche de los domingos, días festivos y duelo nacional siguientes: Enero 28; Febrero 24; Marzo 11; Abril 22; Junio 3; Julio 15 Agosto 26; Octubre 7; Noviembre 18 y Diciembre 30.

HABANERAS

LA MODA ACTUAL

Las chaquetas comprenden por el momento la atención principal de los conjuntos, viéndose algunas con una hilera de botones y otras cruzadas con dos hileras. Lo más nuevo en las chaquetas de tela de lana son las de cuadritos con la falda de tela gris entera o a la inversa: la chaqueta de color entero y la falda de cuadritos. Nada puede igualarse a los **ensembles** de tres piezas para el invierno: chaqueta, falda y abrigo.

Las faldas abiertas han sido modificadas por algunos diseñadores, especialmente americanos, que solamente dejan abiertas unas pulgadas del borde dejando vislumbrar la pierna. Las blusas que acompañan los trajes sastres se hacen en telas vivas de cuadros, rayas o colores alegres. Si el traje es de pana o terciopelo puede ser ésta de lamé que resultan muy elegantes.

Los terciopelos confeccionados en sencillos trajes ceñidos y a veces combinados con otras telas transparentes, le prestan ligereza a la silueta, siendo los corrugados una verdadera novedad.

Las túnicas cada día se presentan con mayor auge, viéndose en los trajes de tarde y noche y hasta en los de calle. Las blusas separadas vuelven a estar de moda, vienen impulsadas por una ola de popularidad, usándose hasta con los trajes de gran vestir.

PRODUCTOS DE BELLEZA

El cutis debe atenderse siempre, pero al comenzar la estación de invierno los cuidados deben ser más extremados.

Todas las noches se lavará el rostro con agua tibia y jabón **Mireya**, que por las condiciones inmejorables que posee quita las manchas y granos dejando los poros limpios de toda materia dañina. Después se aplica la crema del mismo nombre que evita las arrugas y que también puede usarse como base de los polvos.

Se encuentran estos productos en las droguerías y tiendas elegantes.

LA NUEVA SILUETA

Los estilos **bouffant** y la silueta esbelta son los dos puntos principales en los asuntos de la moda de invierno. Si se usa el vestido recto o la moda de la crinolina es preciso acudir presuroso a la corsetera para que haga un corselete ajustado que, sin quitarle soltura y movimiento a la figura le ofrezca la línea moderna desde la cintura a la rodilla, moldeando el cuerpo debidamente.

El busto continúa alto, pero más redondeado que el invierno pasado. Hay un modelo de corselete sin tirantes para usar con los trajes que dejan descubiertos los hombros, llevando ballenas para retenerlos en su sitio.

De **Chanel** vienen unas fajas o cinturones anchos, emballenados, del mismo material de esos trajes que se ajustan por sí solos en la cintura, moldeando la cadera como se usaba antiguamente.

Para los trajes de estilo princesa también es necesario usarlos con los corseletes ajustados que no marcan la línea de la cintura, resultando de una gran novedad los de tela engomada, que sin perder la línea evitan la rigidez que ofrecen las telas emballenadas.

EL CHIC EN LOS DETALLES

Una mujer puede ser **chic** soportando airosamente la escasez y hasta la pobreza.

No es necesario, para reunir buenos detalles, vivir en un ambiente de gran comodidad. Cualquier persona es elegante sabiendo llevar su ropa, así como se es **chic** reuniendo otras cualidades que tienen influencia enorme sobre el cuerpo.

La mujer **chic** puede o no ser bonita pero su dulzura, sensibilidad y ternura se reflejarán en su rostro, influyendo considerablemente en sus modales, en sus gustos y en sus actitudes.

MADRE SELVA

Guardo tu flor,
por que su rojo escarlata
tal parece que retrata
de tu mejilla el rubor.

Guardo tu flor
como joya diamantina,
porque ella copia el color
de tu boca de almandina.

Guardo tu flor,
por su aroma delicado,
en que parece encarnado
tu candor.

Guardo tu flor,
por que su lindo capullo
trae a la mente el arrullo
de tu amor.

Carlos Gárate Bru.

MENU DEL DIA

Almuerzo	Comida
Cup de melón.	Grape fruit.
Huevos Bechamel.	Consommé Juliana.
Minutas de pescado.	Frituras mixtas.
Costillas de puerco fritas.	Pollo en Cocotte.
Yuca con mojo. Platanitos,	Ensalada de frutas.
Peras en almíbar.	Merengue con crema.

RECETAS DE COCINA

Arroz con mariscos

En una freidera se echa medio cucharón de aceite con dos dientes de ajos y un pedazo de pan. Cuando el pan eche humo se saca junto con los ajos y se bota.

Se pasa por la máquina la cebolla, dos ajíes, seis tomates, unos granos de pimienta y el jugo de un limón, poniéndolos a sofreír en el aceite con unos langostinos crudos, camarones, almejas, calamares; todo bien limpio y salado. Si se quiere se le puede agregar una langosta picada en ruedas, añadiéndole un vaso de vino Jerez, caldo de pescado y cuando haya hervido un rato se echa el arroz que será de Valencia.

M. R. de FONTANILLS.

LAS CLASES MIXTAS EN EL PLANTEL DEL CENTRO GALLEGO

Ayer se entrevistó con el Presidente del Centro Gallego Sr. Evencio Rodríguez, una Comisión de profesoras de las clases especiales diurnas del plantel «Concepción Arenal», para interesarle sobre varios particulares que afectan a dichas clases y sus profesoras, a la par que le expusieron la conveniencia de que las clases de Mecanografía y Taquigrafía de señoritas se transformen en mixtas, admitiendo varones menores de catorce años exclusivamente.

Acompañaban a la Comisión los profesores de las clases de instrucción de dicho plantel, doctora Candelaria Conceiro y el doctor Angel Tur, quienes argumentaron en favor de la petición de sus compañeras diciendo que no existe ninguna razón para que las clases nocturnas sean mixtas y las diurnas no puedan serlo, ya que las circunstancias son las mismas que aconsejaron aquella innovación.

La Comisión salió muy satisfecha de la cordial acogida que le dispensó el Presidente de la Sociedad, quien prometió tratar el asunto con el nuevo Presidente de la Sección de Cultura Sr. José Montes, en la seguridad de que no habrá de encontrar inconveniente para acceder a los deseos de los comisionados.

SOLEMNE MISA EL DIA 29 EN LA ERMITA DE MONSERRAT

El próximo domingo, día 28, a las 9 y media de la mañana se celebrará en la Ermita de Montserrat, propiedad de la Beneficencia Catalana, la acostumbrada misa que se celebra todos los últimos domingos de cada mes.

La Secretaría de la prestigiosa institución Catalana nos ruega hagamos público que no es necesaria invitación alguna.

CENTRO ASTURIANO DE LA HABANA

(JUNTA GENERAL ORDINARIA ADMINISTRATIVA)

De orden del señor Presidente, por sustitución reglamentaria, del Centro, se anuncia, para conocimiento de los señores socios, que el domingo próximo, día veintiocho de este mes de Octubre, se celebrará, en el salón principal del edificio social del Centro, la Junta General ordinaria administrativa correspondiente al tercer trimestre del corriente año de mil novecientos treinta y cuatro.

La Junta dará comienzo a las dos y treinta minutos de la tarde y para poder penetrar al local en que se celebre, es requisito indispensable la presentación del recibo que acredite estar al corriente en el pago de la cuota social y el carnet de identificación.

Terminada la lectura de las actas, y de conformidad con el acuerdo adoptado en la sesión ordinaria celebrada por la Junta General en 16 de Agosto del corriente año de 1934, se dará cuenta del informe que rinda la Comisión especial que fué nombrada en dicha fecha.

Si la Junta no terminase en esta sesión, continuará el jueves, día primero de Noviembre próximo, a las ocho y treinta minutos de la noche, y a partir de esa fecha, todos los jueves de cada semana, hasta su terminación.

Las sesiones se celebrarán en el salón principal del edificio social, rigiendo los mismos requisitos de presentación del recibo de la cuota social y del carnet de identificación para penetrar en el local.

Habana, 23 de Octubre de 1934.

Manuel Calvo y GARCIA,
Secretario.

CRUCIGRAMA

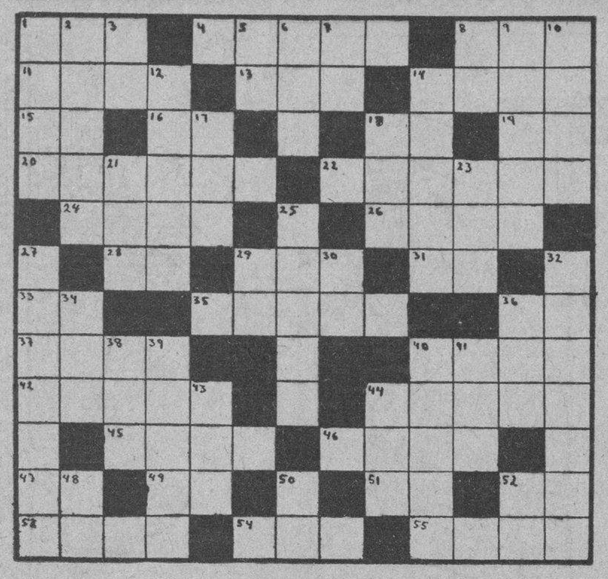

HORIZONTALES

1.—Valle en las montañas de Santander.
4.—Cabello que se vuelve blanco (plural).
8.—Título de dignidad en algunos Estados.
11.—Epoca (pl.)
13.—Artículo (pl.)
14.—Flor.
15.—Voz que se usa repetida para arrullar a los niños.
16.—Terminación de infinitivo.
18.—Variante.
19.—Terminación de infinitivo.
20.—Adorarás.
22.—Tiempo del verbo rimar.
24.—Parte del ave (pl.)
26.—Sin sal.
28.—Pronombre.
29.—Apócope de santo.
31.—Sociedad anónima.
33.—Naipe.
35.—Tiempo del verbo poner.
36.—Sociedad anónima.
37.—Harina incorporada con agua u otro líquido.
40.—Parte del imperio de los birmanes, en Asia.
42.—Instrumento de agricultura.
44.—Tiempo del verbo tramar.
45.—Cualquiera de los parajes que están alrededor de un cuerpo.
46.—Tiempo del verbo arar.
47.—Preposición.
49.—Artículo.
51.—Organización Revolucionaria.
52.—Cierta hiedra de la China.
53.—Sin nadie.
54.—Especie de berza.
55.—Amarras.

VERTICALES

1.—Fruta.
2.—Perfume.
3.—Sociedad anónima.
5.—Contracción.
6.—Hijo de Lamés.
7.—Naipe.
8.—Río de Italia.
9.—Cocinarás.
10.—Poco común.
12.—Tiempo del verbo ser.
14.—Instrumento que se usa para remar (pl.)
17.—Nivel.
18.—Flor.
21.—Papagayo grande
23.—Agarradera.
25.—Parte del brazo que va desde la muñeca hasta la punta de los dedos (pl.)
27.—Parte o división de alguna cosa, con dependencia de ella (pl.)
29.—Interjección.
30.—Sílaba que repetida resulta el nombre que se da a un niño pequeñito.
32.—Que alquila camas (pl.)
34.—Río de Galicia.
36.—Personaje representativo de nacionalidad.
38.—Condimento.
39.—Manga de lona embreada para desaguar la bomba de un navío.
40.—Tiempo del verbo arar.
41.—Apócope de santo.
43.—Composición poética del género lírico.
44.—Instrumento de música a modo de un violín, usado en Siam.
48.—Negación.
50.—Igual al 8.
52.—Interjección.

Solución al Crucigrama anterior

MATANCERAS

RECITAL DE POESIAS

En Velasco.

Organizado por el señor Tulio Cesteros Burgos, intelectual de la hermana república dominicana, tendrá efecto el próximo día primero de Noviembre en el siempre favorecido teatro de frente al Parque.

Un gran programa se combina para esa noche del jueves venidero, alternando con los números de poesías de muy preclaros bardos de aquella República, interesantísimas films que la Empresa del Velasco pone a disposición de los organizadores de dicha fiesta.

La sociedad matancera, que ve en esos hermanos de la tierra de Máximo Gómez, exilados de su país y alejados de la amada patria el mismo cuadro que presentaban infinitos hijos de Cuba que antes del 12 de agosto de 1933, sufrían las mismas penalidades, auspicia esta velada a la que prestará su más decidido concurso.

Entre los números del recital del primero de Noviembre, nos deleitará el señor Cesteros con el poema titulado «Rosas Rojas», escrito expresamente para los expedicionarios de Gibara con motivo de su arriesgadísima y valiente aventura.

Las localidades para esta fiesta selecta y patriótica—trátase de hermanos de Máximo Gómez—nuestro insigne libertador, están siendo colocadas entre nuestras principales familias.

Será un gran éxito ese recital.

EMELINAS Y FLORENCIOS

En la festividad de hoy.

Saludaré en primer término a la distinguida dama Emelina Dewis, la esposa del doctor Alberto Schweyer Hernández, padres políticos del actual Secretario de la Presidencia, doctor Agustín Acosta Bello.

Es también el onomástico de la señorita Emelina Condom Ruiz de la Torre, una de las profesoras de ese gran centro de enseñanza musical matancero que goza de tanto prestigio y tanta fama.

El doctor Florencio Calderón, Profesor de esa Academia Echemendía, de la calle de Jovellanos, en que figuran casi todos los catedráticos de nuestro Instituto.

El doctor Florencio Hernández Coto, ex Jefe de Sanidad de la Habana, hoy postrado en el lecho víctima de grave mal.

Florencio Hernández, viejo periodista que militó en la Crónica social yumurina por largos años. «Chicho» que cultiva el verso con notable éxito, explota también en estos momentos ese específico para fortalecer el cabello, que evita su caída y ha alcanzado resultados los más eficientes y palpables.

Puedo así testificarlo. Porque desde hace catorce años que lo uso he podido aquilatar sus condiciones inigualables.

Lo sensible es que, al conocerlo, ya, sino del todo tarde, vino a evitarme la fuga de ya muy escasos pelos.

No es esta una reclame, y al hacer la declaración presente, no sólo hago justicia sino que encaminando hacia Hernández, cuantos desean conservar el cabello préstoles magnífico servicio.

Créeme, lector, que campea en esta nota la sinceridad más grande.

Con la no menor gratitud.

EN LA CATEDRAL

Gran Salve hoy.

Precursora de la solemne fiesta de mañana a Cristo Rey, es la que hoy sábado, congregará en las naves de nuestro primer templo a toda la población católica yumurina.

Se rinde homenaje al Rey de los Reyes y con la solemnidad y el auge de que ha sabido rodearla, se efectuará mañana en la Catedral la gran fiesta a la que asisten siempre autoridades y Clero, Cuerpo Consular y Asociaciones y el pueblo en masa de Matanzas.

La parte musical de estos actos religiosos encomendada al maestro Justo Ojanguren, constituye uno de los bellos números del programa.

Presentará un magnífico coro.

TRISTE ANIVERSARIO

El de hoy.

Se conmemora en esta fecha el fallecimiento de aquel gran médico cubano que se llamó Juan Guiteras y que tan eficientes servicios prestó al mundo entero con su talento y el producto de sus estudios.

Cuba debe a Guiteras como debe a Finlay la extirpación de una de sus más terribles plagas: la de la fiebre amarilla, que por muchos años fué segadora de millares de vidas.

En este día en que para siempre nos abandonó el sabio ilustre, habrá flores para su tumba y oraciones para el eterno descanso de su alma.

LA CITA DE HOY

En el Liceo.

No hay que decirlo, porque está en el ánimo de todos cuantos se interesan por esa Exposición que abre en sus salones la vieja casa matancera.

Exposición de pinturas que es un estímulo y es una voz de aliento a los que en Matanzas cultivan ese divino arte de los pinceles y el lápiz.

Abrirá la exposición el joven catedrático doctor Elio Leiva, cuya docta palabra será otro atractivo para los concurrentes esta noche a los salones del Liceo Matancero.

ROGELIO CRUZ

De regreso.

Después de un mes de ausencia de esas «Elegantes» del «Imparcial», que con tanto éxito redacta, ha vuelto a empuñar la pluma el muy querido compañero, cesando en su interinatura quien también con tanto acierto mantuvo a los lectores del periódico de Félix Casas, el interés y la amenidad de esa sección social.

Vuelve Rogelio satisfechísimo y con los bríos de siempre para abordar esta ingrata labor del más frívolo, pero del más espinoso también de los sectores del diarismo.

La nota que escribimos siempre con tanto interés y con tanto afán de complacencia, es quizás la que menos demostración de aprecio tiene, por la misma espontaneidad con que brota de la pluma.

Los elogios que a diario prodigamos se reciben como obligados merecidos y desdichados de nosotros si incurrimos en algún error por insignificante que este sea, y más desdichados si no cuadra a sus gustos al mencionado lo que de él digamos en nuestras notas.

Hay que ser cronista para saber cuánta ingratitud da la crónica.

PRIMERA REUNION

Del Comité de la Zona Franca.

En el Centro de Detallistas tuvo efecto en la noche del miércoles la primera junta que después de constituído celebra el Comité que preside el doctor Joaquín de Rojas y del que es secretario el doctor Mario Jordán.

Se designó en esa junta una comisión integrada por los señores Diago, Ignaza y Caballero para que estudien las tarifas de obras de la Zona Franca en relación con el Comité de Inteligencia Obrera.

También se acordó la creación del sello oficial de dicha Zona, así como otros particulares de gran importancia.

Se espera ahora la actuación de los treinta mil pesos del crédito concedido por el obierno para iniciar los trabajos en dicha Zona.

EL GENERAL WATTERBURY

Huésped de Matanzas.

Se espera de un momento a otro en este puerto la llegada del yacht «Armenia» a cuyo bordo viaja el general retirado del Ejército americano, Watterbury, al que acompañan un grupo de amigos en la más deliciosa excursión.

La Aduana dispensará al ilustre viajero las cortesías de estilo y el Alcalde Municipal, doctor Leopoldo Riera, designará a un funcionario del Municipio para que dé la bienvenida al distinguido visitante.

Por adelantado, nuestra bienvenida al valiente soldado de los ejércitos del Norte.

PROXIMA BODA

De una gentil pareja.

Las crónicas sociales de la localidad recogen en sus columnas la nueva grata del próximo enlace de una parejita que disfruta de las más altas simpatías en la barriada neopoblana donde residen.

¿Sus nombres?

Enma Sandomingo, sobrina del compañero que redacta las «Neopoblanas» en el periódico de Casas y el joven Antonio López Luis, hermano del leader revolucionario, que es uno de los médicos que disfruta de más grandes simpatías en ese cuartier de allende el San Juan.

¿Cuándo esa boda?

Diré la fecha en próxima correspondencia.

EN VELASCO

«La comedia de la vida».

He ahí el título de la película que se proyectará esta noche en el lienzo del cine, que es diario rendez-vous de las elegantes matanceras.

Una film valiosa, que como bien dice su título, entraña esta trama en que nos desenvolvemos con la máscara que en muy contadas ocasiones nos quitamos.

Para el domingo, sensacional estreno en ese teatro.

LA ULTIMA NOTA

Para anunciar las próximas bodas de una de las nietas del ilustre matancero don Carlos de la Torre y Huerta, la señorita Blanca Rosales, con el distinguido joven Miguel Cossío, perteneciente a la gran sociedad de la Habana.

Se ultiman los preparativos para ese enlace en estos momentos, y está ya siendo alhajado el confortable apartament que en la Casa Rosales, el gran jurisconsulto capitalino, ha de ser nido de la dichosa pareja.

Un primor el ajuar de esa novia.

Un riquísimo trousseau.

De abolengo yumurino la señorita Rosales de la Torre, la nueva de sus esponsales se leerá con placer inmenso entre las muchas amistades con que cuenta en esta sociedad la familia del sabio e ilustre don Carlos.

Manolo JARQUIN.

SOCIEDADES ESPAÑOLAS

La cirugía en el Sanatorio de Dependientes

El director del sanatorio «La Purísima Concepción», de la Asociación de Dependientes del Comercio Dr. Ramón Ascanio, es un cirujano distinguidísimo, cuyos aciertos de orden científico vienen aumentando, en este establecimiento el buen crédito que ya se ha ganado por su capacidad para dirigir y organizar. El doctor Ascanio operó, ha poco en la quinta mencionada, a la enferma señora D. F. C., extirpándole un fibroma que pesaba diez libras. Esta particularidad —la del peso apuntado — basta para hacerse idea del volúmen extraido, y del riesgo e importancia de la operación. Pero los cuidados dispensados a la enferma lograron que ésta se repusiese, tan eficaz y rápidamente, que a los siete días de operada abandonó, curada, el sanatorio.

«La Purísima Concepción», la maravillosa quinta de la Asociación de Dependientes conquistó un triunfo más; otro que agregar a su lista enorme de enfermos devueltos a la salud durante sus cincuenta y cuatro años de servicios en Cuba.

JJUNTA GENERAL

El día 30 del presente mes, en su palacio de Prado y Trocadero, celebrará Junta General ordinaria, la correspondiente al tercer trimestre de este año, la Asociación de Dependientes del Comercio.

Para concurrir a ella los asociados deberán presentar el carnet y el recibo de Octubre.

SENTIDOS FALLECIMIENTOS

En la Casa de Salud «La Purísima Concepción», han fallecido los asociados señores Modesto Véliz e Ignacio Calzadilla Herrera, ambos fueron antiguos y entusiastas propagandistas de la Asociación de Dependientes, siendo el segundo, hermano del señor Sixto Calzadilla, estimado ex-vocal e industrial de esta plaza.

Enviamos a sus familiares nuestro sentido pésame.

DOS JUNTAS IMPORTANTES CELEBRO EL BANCO ASTUR

En la noche de antier y bajo la presidencia del señor Celestino Menéndez, actuando de Secretario el señor José Huerta de la Torre, se reunió la Sección de Inmuebles del Banco Asturiano para conocer la situación actual de cuantas propiedades poseen. Periódicamente celebran un cambio de impresiones los componentes de esta Sección que tiene a su cargo tan importante labor. Se conoció la buena marcha de las propiedades en cuanto a su administración y conservación que, como siempre, están alquiladas de acuerdo con las circunstancias actuales.

Las actividades que viene desplegando el Banco Asturiano de Ahorros, continuaron con otra reunión que celebraron anoche los componentes de su Sección de Propaganda que preside el señor Antonio Méndez. Muchos y trascendentales son los asuntos que se trataron. Esta Sección trazó nuevos planes para seguir la campaña tan eficaz que viene realizando con el aplauso unánime de cuantos están ligados al Banco Astur.

ACTOS PARA HOY

CENTRO CASTELLANO: Magnífica verbena por la noche, en sus propios salones de Egido número 2, altos.

ASOCIACION CANARIA: Verbena muy animada en sus salones y roof garden Prado y Neptuno.

AGRUPACION ARTISTICA GALLEGA: Gran velada bailable en Zulueta número 46, altos. La entrada para caballeros sólo costará 20 centavos.

DEPORTIVO LUYANO: Fiesta bailable, por la noche, en sus salones de Teresa Blanco número 49.

SOCIEDAD JOVELLANOS: Conferencia del Ldo. Abelardo López, titulada «Civilización y Cultura Históricas», a las ocho y media de la noche, en los salones del Centro Asturiano.

Fiestas para mañana

HIJOS DEL AYUNTAMIENTO DE LA ESTRADA: Regio festival en los jardines de la cervecería «La Tropical».

UNION DE VILLAMEA Y VIILAODRID: Animado banquete y matinée bailable en los hermosos jardines «La Cotorra», sitos en la Loma de la Cruz, Guanabacoa.

DEPORTIVO CARMELO: Regios bailes, por la tarde y por la noche, en su hermosa terraza de Línea y 18, Vedado; altos del restaurant «El Carmelo».

PALACIO DE VILLALBA: Gran matinée bailable de 1 a 7 p. m.

JUVENTUD ASTURIANA: Banquete-homenaje a los jugadores de su equipo, a las ocho y media de la noche, en su local social, sito en Prado 115, altos.

CLUB ESPAÑOL DE ALMENDARES: Regia fiesta bailable, en sus propios salones de 17, esquina a 6, amenizada por afamadas orquestas.

REGIA VELADA PARA HOY EN LA ARTISTICA GALLEGA

Hoy celebrará la Agrupación Artística Gallega una gran velada bailable en honor de sus asociados.

Se pondrá en escena «El flechazo», de los hermanos Quintero. Serán intérpretes la primera actriz, señorita Vidaurreta y Angel Iglesias. Seguidamente se estrenará «El Indiano», boceto dramático en un acto y dos cuadros del señor Soldevilla, en el que tomarán parte las principales figuras del cuadro de la Artística. Al final, variso números de variedades. A las 11 dará comienzo un grandioso baile, amenizado por la Orquesta de Marcelino González.

Las damas y damitas tendrán entrada gratis. Los caballeros pagarán veinte centavos por guardarropía.

SOBERBIA MATINEE MAÑANA EN EL «PALACIO VILLALBA»

Todo está listo ya para la celebración de la grandiosa matinée de mañana en los salones del Palacio de Villalba, Egido No. 2, fiesta que es la tercera de la gran serie que se efectuará esta temporada en dichos salones.

La celebrada orquesta de Neno González ejecutará los danzones y danzonetes, cantando éstos últimos la señorita Paulina Alvarez, muy conocida en nuestra sociedad como la Emperatriz del Danzonete. El afamado septeto Nacional.

La fiesta comenzará a la una de la tarde para terminar a las siete de la noche, cobrándose una pequeña cuota por el servicio de guardarropía.

ASOCIACION CANARIA

ACTO SUSPENDIDO

En virtud del telegrama recibido en la Secretaría de la Sección de Propaganda de la Delegación de Zaza del Medio, ha sido suspendida, hasta nuevo aviso, la visita que se organizaba para el próximo domingo día 28, a la citada localidad.

El motivo de esta suspensión ha sido debido a la inclemencia del tiempo que no ha cesado desde hace varios días de descargar sus furias en toda la zona de Zaza del Medio.

En el Sanatorio «Nuestra Señora de la Candelaria», le fué practicada ayer una difícil intervención quirúrgica por el Dr. José Pereda Galvez, a la distinguida dama Sra. Carmen Peñate de González, esposa de nuestro buen amigo señor Pablo González Alvarez, Vice Presidente de la Sección de Propaganda.

Una rápida mejoría deseamos a tan distinguida enferma.

Inauguración de una obra en "La Benéfica"

Mañana, domingo, tendrá lugar en la casa de salud «La Benéfica», del Centro Gallego, la inauguración de la magnífica cocina única en su clase, de que hemos venido hablando estos días.

El acto, que revestirá la mayor solemnidad, comenzará a las 9 de la mañana con una misa cantada en la capilla del establecimiento y a la terminación la bendición por el Capellán del Sanatorio Rvdo. P. Benito Rentería.

La Sección de Sanidad dejó ultimados anoche todos los preparativos para que el acto revista la mayor brillantez, entre los cuales figura el lunch con que se obsequiará a los socios concurrentes.

PROXIMA REUNION BAILABLE EN «RAFAEL M. DE LABRA»

La Sección de Recreo y Adorno de esta Sociedad que preside el señor Angel Artola Valdés, ha acordado continuar celebrando todos los miércoles su acostumbrada reunión bailable íntima, en sus hermosos salones de Industria y San José de 9 a 12 de la noche, los cuales serán amenizados por la jazz-band orquesta «Royal». Es requisito indispensable la presentación a la Comisión de puerta de la correspondiente invitación por las familias y damitas que asistan a los mismos. El señor Manuel Domínguez Fernández, Secretario de esta Sección despachará todas las noches de 5 a 10, para que todo el que desee una invitación pase por dicha Secretaría donde serán atendidos con sumo gusto. A no dudarlo los muchachos del Labra se anotarán un éxito más el miércoles.

EL SR. IGNACIO PIÑAR ES OBJETO DE UNA DISTINCION

El prestigioso y simpático Centro de Instrucción y Recreo de Santiago de las Vegas, acaba de tomar un acuerdo muy interesante. En junta general extraordinaria se acordó inscribir, como socios fundadores de dicho Centro, a todos aquellos que en tiempos ya lejanos prestaron su cooperación decidida a la fundación de dicha colectividad. Y como consecuencia de esto, la exención de pago de la cuota social.

Entre los pocos fundadores supervivientes se halla un estimado amigo nuestro: el venerable anciano don Ignacio Piñar, Veterano de la Independencia de Cuba, hombre entusiasta y jovial como opocos.

Felicitamos al señor Piñar por la distinción de que ha sido objeto, y a la Directiva del Centro de Instrucción y Recreo de Santiago de las Vegas por su alta comprensión en lo que a estos asuntos respecta.

SE CELEBRARA HOY LA GRAN VERBENA DEL «CASTELLANO»

Siguen las actividades de la Sección de Recreo y Adorno con motivo de la famosa Verbena «Una Noche de Otoño» que se proyecta celebrar en los salones del Centro Castellano en la noche de hoy sábado. En días pasados se celebró sesión extraordinaria para dar cuenta del programa a desarrollar para organizar las comisiones que han de actuar en el desenvolvimiento de la citada verbena.

Los conjuntos musicales que han sido contratados son: Jazz Band Hermanos Martínez, orquesta Antonio M. Romeu y septeto «Cubano 1927».

Una módica cuota por concepto de guardarropía será lo que se cobrará a los caballeros que acudan a la verbena, siendo el acceso para las damas absolutamente grátis.

Inventos, Innovaciones y Curiosidades

Un grupo de científicos de Connecticut ha construído un aparato portátil de Rayos X, con el que se pueden hacer cada cuatro minutos fotografías del cuerpo humano en unos rollos de papel de película.

—::—

Durante los últimos 20 años ha habido un aumento de un 75 por ciento en la población de las ciudades de la Argentina que tenían más de 2,000 habitantes. La población rural tuvo un incremento de un 29 por ciento.

—::—

El consumo mundial de goma cruda aumentó durante los seis primeros meses de este año un 34 por ciento sobre la cifra que había alcanzado en el mismo período del año anterior.

—::—

En Nebraska se ha construído un reloj eléctrico que muestra el tiempo en trece ciudades distintas. Para ello dispone en cada una de ellas de una esfera.

Asociación de Dependientes del Comercio de la Habana

SECRETARIA

JUNTA GENERAL ORDINARIA DEL TERCER TRIMESTRE DE 1934.

En cumplimiento de lo que disponen los artículos 33, 34 y 35 de los Estatutos Generales, se convoca a los Sres. asociados para celebrar en el salón de fiestas del Centro, a las ocho y media de la noche del próximo martes, día 30 del mes actual, la Junta Ordinaria del tercer trimestre de 1934, con sujeción a la siguiente orden del día: 1o.—Lectura de la Convocatoria. 2o.—Acta anterior, discusión del Informe del tercer trimestre de 1934, documentos de administración, y cumplimiento de los artículos 39, 40, y 41 de los Estatutos.

Se advierte que, sólo pueden concurrir a esta junta los señores asociados que reunan los requisitos señalados en el inciso 4o. del artículo 10o. de los Estatutos. La entrada será por el Paseo de Martí, y la Comisión de Puerta exigirá la presentación del recibo de OCTUBRE en curso y del carnet de identificación. Los señores asociados pueden examinar en la Secretaría el Informe Trimestral.—La Habana, 27 de Octubre de 1934.—C. G. Toledo, Secretario General p. s. r.

M.E.C.D. 2016

Banquete al Gral. Chang Fat Kwei

El Partido Nacionalista de China festejó al gran guerrero Una conferencia

En un ambiente de extraordinario entusiasmo, ofreció anteanoche el Partido Nacionalista de China un banquete al general Chang Fat Kwei, jefe del famoso Cuerpo de la Ruta IV, de Cantón, que en la memorable campaña de 1927, avanzara con las huestes meridionales hasta la China Central, derrotando a los ejércitos reaccionarios de Wu Pei Fu y Chung Tsung Chang. El acto, complementario de la conferencia pronunciada por la tarde por el general Chang Fat Kwei, acerca de «La China actual como es verdaderamente» y «El Kuomintang y los problemas de China», discurrió entre los cincuenta y dos manjares chinos—sin que faltara la clásica sopa de esturión y el nido de salangana propio de paladares de mandarines—que se sirvieron durante el acto.

En el momento de los brindis, habló el Primer Secretario de la Legación de China en La Habana, señor Liu, el cual hizo el elogio del general Chang Fat Kwei, incitándolo a que hablara sobre la situación de la China actual, sin detenerse en consideraciones, ni enfados de orden político.

En efecto, el general Chang Fat Kwei, con palabra fácil, con el arranque de las arengas militares, comenzó por declarar que nuestro compañero, Juan Luis Martín, el único europeo que había en el acto, era considerado por él como chino y como miembro del Kuomintang, y que, por ello, no se sentiría cohibido de hablar allí de la política de su patria. Declaró que el Kuomintang y China han terminado por ser una unidad, y que aunque él en un tiempo fuese adversario del general Chiang Kai Shek, en el orden político, había comprendido que era llegado el momento de dejar a un lado personalismos y unirse todos por la salvación común de China. Exaltó que la nación no tendría unidad, mientras no se conceptuara que el Kuomintang, que ejecuta los principios de la Revolución China, es la única fuerza que representa en estos momentos la cohesión nacional y la que habrá de librar al país de sus males y congojas. Protestó el general Chang de los que intentan desunir a los chinos, porque ello es fratricida y destroza a la nación, cuando todos, como hermanos, no persiguen sino un sólo fin: la grandeza de una patria que con 5,000 años de historia es «como un río caudaloso contra el cual no existen obstáculos, porque los sabe barrer...

La arenga del General Chang elocuente, pronunciada en el tono de las grandes oraciones militares, arrancó aplausos enloquecedores al entusiasta auditorio.

Habló luego el Secretario de la Embajada, señor Liu, que abundó en los mismos puntos que el general Chang, exaltó el espíritu de sacrificio y negación propia que encuentra como carácter dominante en la nación china. Dijo que el doctor Sun Yat Sen, con sus Tres Principios Inmortales, había sido la exposición del programa de la unidad nacional de China, y que habría de salvar a la nación de sus cuitas y congojas, llevándola, ya fuera del ideal monárquico, a la realización de la democracia. Sostuvo que la invasión de los japoneses se contendría con la valiente impulsividad del pueblo chino, expresando que a los nipones les pesaría la farsa de Manchukuo, porque Manchukuo al cabo es China, y China acabará por ser, en las tres provincias de la Manchuria, el monstruo de Frankestein, que devora a su creador. Elevó la memoria del doctor Sun, y dijo que su espíritu, latente en su obra, perduraría sobre todos y acabaría por llevar a China, bajo la bandera del Kuomintang, sin importar las fallas del instante, a la realización de los más altos menesteres nacionales.

También habló en términos exaltados el Presidente del Kuomintang, y delegado del partido en Cuba, quien también hizo la presentación de los oradores.

Nuestro compañero, Juan Luis Martín, expuso que un día también los principios del Kuomintang habían sido bandera y guía de las generaciones cubanas y que América siente los mismos anhelos que China, por su emancipación total, que alcanzará por la aplicación de principios semejantes a los que proclamó el doctor Sun Yat Sen, como programa de la Revolución China.

El Cónsul General de China, en dialecto de Peiping, traduciendo el doctor Lu, Cónsul diputado, habló sobre las grandezas del Kuomintang y la necesidad de que todos los chinos se mantuvieran unidos. Las palabras del doctor Yii, vertidas al cantonés por el doctor Lu, fueron muy aplaudidas. Asistieron al acto las señoras Ling, esposa del Ministro, doctor Ling Ping, y Chang.

Nuestro compañero, Manuel Ngan, del «Man Sen Yat Po» hizo el resumen de la fiesta.

10¢ LATITA

es el precio del legítimo

Mentholatum

¿Por qué arriesgar su salud con imitaciones dudosas?

LAS FEMINISTAS Y LOS PROBLEMAS DE ACTUALIDAD

Las más altas personalidades femeninas están encantadas con el magnífico tipo de media de seda, garantizado, que en todos los nuevos colores invernales y al sensacional precio de sesenta y cinco centavos par acaba de poner a la venta el bazar inglés de galiano y san miguel.

El completísimo surtido de esta popular casa comprende también las últimas y preciosas creaciones en calcetines y escarpines de seda.

VAJILLAS DE CRISTAL
Lo Mejor y mas Barato.
VEALAS
Ferretería OLAVARRIETA
Neptuno 106 entre Campanario y Perseverancia.
A-9480, LA LLAVE

BARATISIMAS
CORTINAS DE ENCAJE
Blanca, crema y cruda con 5 yardas de largo a $1.75, $2.25 y $2.50, es un regalo.
LA ZARZUELA
Neptuno y Campanario

Por qué se pensaba poner en venta los sellos de la guerra

El Sr. Eduardo Colón hace una aclaración a una nota publicada sobre el asunto

Nos pide el señor Eduardo Colón, estimado amigo nuestro, que aclarando el suelto que publicamos en estas columnas el día diez del corriente, hagamos constar: que la gestión que realiza para que sean puestos a la venta los sellos impresos por la República en Armas, no obedece a otro fin que el que le guió cuando en 1912 al despegar de un montón informe los que estaban ignorados en la Tesorería de la República, se dieran a conocer precisamente entre los filatélicos, de modo que ocupando lugar en las colecciones, quede perpetuada, como parte de la historia de la Revolución, lo realizado por los Próceres que dirigían la campaña de la Independencia; y que si bien es sensible que el número de estampillas no sea crecido, no por ello debe quedar oculto uno de los episodios y trabajos de los dirigentes revolucionarios, no figurando esos signos entre los que se ocupan de reunir colecciones, los sellos de todos los países, con mayor fervor aquellos que, como los expresados, forman parte del historial revolucionario que culminó en la Independencia, y, nos agrega, que de ello no se había vuelto a ocupar en mucho tiempo, por no ser apropiadas las épocas anteriores al propósito que le guió al hacer útiles los que pudo salvar, a fuerza de paciencia, de la desaparición completa de esos signos, pues de otro modo, y sin finalidad alguna, hubiera sido tonto realizar la ardua labor que efectuó.

Complacido nuestro amigo Colón, dejamos hecha una aclaración en el asunto de los sellos **Revolucionarios.**

Ungüento Cadum
para las
Erupciones

Es sorprendente el ver con que prontitud el Ungüento Cadum quita y cicatriza las erupciones de la piel. No importan cuáles sean los remedios que haya usado sin obtener beneficio, no tiene por qué desanimarse pues el Ungüento Cadum es distinto a todos los demás remedios. Hace cesar la picazón instantáneamente y empieza a cicatrizar con la primera aplicación. Las enfermedades más obstinadas de la piel, como los granos, úlceras, erupciones, lastimaduras, eczema, urticaria, cortaduras, quemaduras, almorranas de picazón, etc., se alivian prontamente con el Ungüento Cadum.

Defunciones ocurridas ayer en la Habana

Rafael Chiong, asiático, 35 años, San Nicolás número 112. Cirrosis del hígado.

Perfecto Gutiérrez, blanco, 59 años, Cerro número 472. Arterio esclerosis.

Ramona Hernández, blanca, 75 años, Sitios número 79. Caquexia senil.

Aurelio Loras, blanco, 31 años, Parque número 17. Nefritis crónica.

Buenaventura Deschapell, negra, 38 años, Hospital Universitario. Tuberculosis pulmonar.

Julia Núñez, negra, 29 años, Hospital Universitario. Nefritis aguda.

Lorenzo Bara, blanco, 58 años, Hospital Universitario. Reumatismo anterior agudo.

Silvia Pedre Guerra, blanca, 10 meses, 37 y A., Vedado. Toxinfección gastro intestinal.

Obdulia López, blanca, San Pablo número 4. Embolia cerebral.

Carlota Nauza, blanca, 69 años, San Miguel número 18. Miocarditis.

Elpidio Franchi, blanco, 43 años, Quiroga número 5-B. Ataxia locomotriz progresiva.

Francisco Lau, asiático, 45 años, Clínica Ledón. Homicidio por instrumento pérforo cortante.

Carlos Boris Lago, blanco, 34 años, Castillo del Príncipe. Miocarditis crónica.

Evangelista, A. Ortega, blanca, 53 años, Zanja número 128. Tumor maligno de la cavidad bucal.

Gustavo Luis Arellano, blanco, 7 años, Carlos III número 7. Apendicitis gangrenosa.

Guadalupe Valdés, blanca, 22 años, Hospital de Paula. Tuberculosis pulmonar.

Adrián Serpas, blanco, 22 años, 11 y H. Lawton Batista. Bronquitis crónica.

Argelio Suzarte, blanco, 9 meses, 11 número 77, Lawton Batista. Pielonefritis.

Ignacio Tellechea, blanco, 14 años, San Rafael número 166. Aortitis.

María Luisa Romero, mestiza, 33 años, Castillejo número 4. Tuberculosis pulmonar.

Crónica Habanera

ONOMASTICO

Saludamos en su onomástico a la señora Emelina Wiatt, gentilísima esposa del señor Joaquín Viadero.
La joven dama recibirá a sus amistades en horas de la tarde.

LAS FESTIVIDADES DEL DIA

Santa Emelina y San Armando, son las festividades de hoy.

Está de días una gentilísima dama, figura destacada de la sociedad habanera: Hemelina López Muñoz, esposa del conocido abogado doctor Juan A. Lliteras.

La señora de Lliteras no recibirá.

Otra dama distinguida: Sabina Vega viuda de Fernández Escuela, de quien tenemos encargo de decir a sus amistades que pasará el día en el campo.

Emelina del Riego, la gentil señora de Rocha.

Emelina Villageliú de González Núñez.

Emelina Wyatt de Viadero, Emelina Jacomino de del Pozo, Emelina Misa de Díaz, Emelina Echevarría de Albaladejo, Emely Llata, Emelina del Portillo.

La respetable dama Emelina Walling viuda de Rodríguez Morejón.

Y Emelina Jústiz de del Barrio.

Entre las señoritas:

Emelina Martínez Vivó, tan encantadora.

Emelina Reyes Avila, Emelina Fuentes Azcuy, Emelina García Mendoza y Emelina Martínez Sánchez.

Los Armandos:

Comenzaremos la relación por el estimado caballero Armando Montes, General retirado del Ejército y ex-Secretario de la Guerra y Marina.

El General Armando Sánchez Agramonte, y su hijo Armandito.

Armando Menocal, notable pintor, que goza de sólida reputación.

El estimado caballero Armando Etchegoyen.

Un grupo de abogados:

El doctor Armando Rosales, prestigioso letrado del foro habanero.

El doctor Armando Alvarez Escobar, y su hijo el joven abogado Armando Alvarez Pedroso.

Los doctores Armando Rodríguez Lendián, Armando Leret, Armando Rabell, Armando Gómez Anaya, Armando Biosca.

Y el doctor Armando Mora y Varona, joven letrado.

Entre los médicos:

El doctor Armando Guerrero, Coronel retirado del Ejército y muy notable cirujano.

El doctor Armando Aldereguía.

El doctor Armando León Canciano, catedrático de la Universidad.

Los doctores Armando García Comesañas, Armando Barba, Armando Coro del Pozo, Armando Rojas, Armando J. Alacán.

El doctor Armando de Córdoba, el notable alienista, Director del Sanatorio que lleva su nombre, quien precisamente llegó ayer de los Estados Unidos.

Y el doctor Armando J. Coro, conocido especialista.

Un grupo de estimados caballeros:

Armando R. de Blanck, que representa los intereses de las grandes empresas de Hershey.

Armando Valdés, y su hijo el joven Armandito Valdés.

Armando Molino y su hijo del mismo nombre.

Armando Parajón, Presidente de la Bolsa de la Habana.

Armando Pella y Rigau, de la gerencia de los grandes almacenes Pella.

Armando Roces.

Armando Castellanos, ex-Capitán del Ejército, y su hijo Armando Castellanos y Reyes Gavilán, conocido joven.

El doctor Armando Crucet, el notable odontólogo, y su hijo el joven Armando Crucet y Bernal.

El doctor Armando Chardiet.

El doctor Armando Cartaya.

Armando Marcé, Armando Catalá.

Armando López, Armando Loynáz, Armando Pérez Arriete, Armando Alvarado, Armando de Cárdenas, Armando Bauta, Armando Castaño.

Armando de la Riva y González.

Armando Fernández Pellón.

Armando R. Maribona, distinguido periodista, caricaturista y pintor.

El doctor Armando Ruiz.

Armando Ravelo.

Armando Montero, Armando Vega, Armando Cabrera, Armando Soliño, Armando Angel Bérriz, Armando Sánchez Hernández, Armando Roa.

El ingeniero Armando R. Alvarez y de Urrutia.

Armando Delfín y su hijo Armandito.

Armando Conesa, Armando Pascual, Armando Bucelo, Armando Radillo, Armando Sherer, Armando Estape, Armando Lorenz, Armando Leyva.

Armando Muller, cronista de la «Unión Nacionalista».

El doctor Armando Renté.

El doctor Armando G. Carbonell.

Armando Alvarado.

Armando Núñez de Villavicencio, Capitán retirado de la Policía Nacional.

Los jóvenes Armando Larrea y Piña, Armando Pulido y Hevia, Armando Pessino, Armando Godoy, Armando Salcedo, Armando Acosta y de la Vega, Armando Morales y de Cárdenas, Armando Cuervo, Armando Rigol, Armando Plasencia, Armando Ramos Grau, Armando Socarrás, Armando Freyre y Varona, Armando Calleja y Armando García Mendoza.

A todos, felicidades.

EN EL COUNTRY

Todo está dispuesto en el aristocrático Country Club de la Habana, cuyo magnífico edificio se alza en los alrededores de la Playa de Marianao, para el gran baile de esta noche.

Con él se conmemora la fiesta del Hallowe'en, tradicional ya en el Country.

La hermosa terraza, de acuerdo con el carácter de la fiesta, lucirá un lindo decorado.

Allí serán situadas las mesas para la comida, que se servirá a las diez de la noche, y a la que tendrán derecho todos los socios que asistan, mediante el abono de un peso por persona.

El baile comenzará desde hora temprana.

Y será amenizado por la Orquesta «Havana Casino», la magnífica orquesta, imprescindible en toda fiesta del Country.

Por la animación que existe y por el gran número de mesas reservadas, esta fiesta resultará un acontecimiento social.

MARIA LUISA JORRIN DE PORTO

En la Clínica Bustamante Núñez, en el Vedado, se encuentra recluída la distinguida dama María Luisa Jorrín de Porto, a consecuencia de una delicada operación que sufrió anteayer.

Intervino en este caso, con notable acierto, el eminente cirujano doctor Ricardo Núñez Portuondo, en unión de otro conocido especialista, el doctor Valdés Dapena, médico de cabecera.

Hacemos votos por su pronto restablecimiento.

Nuestra Especialidad: Retratar Niños

Basta que usted compare nuestra colección para que se convenza. Como técnicos fotográficos que somos sabemos sorprender el momento oportuno. Y no hacemos una sola plancha sino que le sometemos a su gusto varias poses. Seguramente le gustarán todas!

VISITENOS!!

PORTA-Retratos

finísimos en todos los estilos formas y tamaños, los estamos dando a precios de LIQUIDACION.

"EL ARTE" Galiano 118

SUSCRIBASE AL DIARIO DE LA MARINA

1934 1935

MODELOS DE EXQUISITA BELLEZA, CREACION DE LOS MAS AFAMADOS MODISTOS PARA LA PRESENTE TEMPORADA

LA ISLA DE CUBA

MONTE 55-57

EN SUS DIAS

Una bella y encantadora señorita está de días hoy; Armantina Cuervo y Fernández.
Le deseamos muchas felicidades.

EL DOLOR DE UNOS PADRES

Los estimados esposos Marcos A. Suárez y Julita Covián, pasan en estos momentos por uno de los más grandes dolores de la vida.

A los seis años de edad, ha dejado de existir, en la tarde de ayer, su hijita Lourdes, linda niña que era la alegría de aquel hogar.

Hoy se efectuará el sepelio de la infortunada Lourdes.

Para los desolados padres, a quienes el destino hiere tan despiadadamente, no encontramos palabras de consuelo. Sólo la fe en Dios y en sus más altos designios, puede mitigar la pena que sufren.

PARIS - HOTEL MONT - THABOR
(Opera) 4 rue du Mont-Thabor 4 (Place Vendome)
HOTEL DE LUJO Y ECONOMICO
180 HABITACIONES CON BAÑO Y DUCHA
En este Hotel encontrarán toda clase de facilidades por ser su GERENCIA ESPAÑOLA

LA GRAN BODA DE ESTA NOCHE

Hoy, a las nueve y media de la noche, se celebrará la boda de la bellísima y distinguida señorita María Du-Quesne y Zaldo, con el doctor Justo García Rayneri.

Brillante ceremonia, que se llevará a cabo en un marco de suntuosidad, ante el altar mayor de la iglesia de Nuestra Señora de la Merced.

Nuevo, de gran originalidad y belleza, será el adorno que ejecutarán los floristas de «El Clavel», en aquel templo.

Se ajusta a preciosos diseños, creados especialmente para esta boda.

Los artistas tan reputados de «El Clavel» harán también el ramo de la señorita Du-Quesne y los de sus damas de honor.

Ocupará sitio preferente en nuestra crónica de mañana la boda Du-Quesne-García Rayneri.

EL CONCIERTO DE LA FILARMONICA

Mañana, a las diez p. m., tendrá efecto en la amplia sala del Teatro Nacional, el concierto reglamentario de la Orquesta Filarmónica de la Habana.

Concierto extraordinario, que cuenta como principal atractivo, con la presentación de una gran artista, reputada como notabilidad en el piano: la señorita Emma Badía Fontanals.

La señorita Badía, belleza, juventud y talento, acaba de graduarse en el Musical Art Institute de Nueva York, donde perfeccionó sus estudios bajo la dirección de Mme. Vangerova, la famosa profesora, y del doctor Carl Friedberg, Director de aquel renombrado Instituto.

La distinguida pianista, ejecutará como solista, acompañada por la orquesta, el Concerto en Sol menor de Saint Saens, obra de grandes dificultades técnicas.

El resto del programa combinado por el maestro Roldán, Director de la Filarmónica, comprende tres magníficas obras, las que se oirán en primera audición.

Ellas son la obertura «Manfredo», de Schumann; la Suite (Tocatta, Bourreé y Gique) de Scarlatti, instrumentada por Alfredo Casella y la Obertura para un Don Quijote, de Jean Rivier.

Gran acontecimiento artístico y social constituirá este concierto.

(Continúa en la página SIETE)

Dr. Valdés Anciano
Exclusivamente Enfermedades Nerviosas y Mentales
M-1794. PRADO No. 20

DR. CABRERA
EXCLUSIVAMENTE RADIOGRAFIAS y CANCER.—RADIOGRAFIAS A DOMICILIO. RADIOTERAPIA, RADIUM.
SAN MIGUEL No. 116. TELEF. A-4198.

M.E.C.D. 2016

Escenario y Pantalla

BERTA SINGERMANN Y «LA VOZ HUMANA»

Se equivocan los que buscan en el monólogo de Cocteau «La voz humana», simbología abstrusa o complicación psicológica. Ya el autor advierte en el prefacio de su obra que ha querido hacer teatro, puro teatro. Su obra no pasa de ser «un pretexto para una actriz».

Saber apreciar todos estos matices de «La voz humana» es tarea que sólo puede realizar una virtuosa de la expresión escénica, como lo es, sin duda, Berta Singerman.

Ayer volvimos a ver y oir el monodrama de Cocteau en el «Principal de la Comedia». La actriz cumple a maravillas el consejo del autor; nada que parezca brío. No filtrar en la expresión «ninguna ironía de mujer lastimada, ninguna acritud». Se trata de «una víctima mediocre enamorada de la cabeza a los pies, que sólo intenta tender un cable al hombre para que le confiese su mentira y no le deje un mezquino recuerdo».

Así es de humilde, de sincera, de entrañable la interpretación que nos da Berta Singerman. «La habitación de crimen», que es el cuarto que escenográficamente aconseja Cocteau, se inunda idealmente de sangre al terminar la pieza. La actriz se ha ido desangrando poco a poco, como quiere el autor, cruelmente, «como un animal que cojea».

«Voz humana». Drama humano. Sin literatura, sin máquina escénica, sin alegoría, sin subconsciente. Y una actriz humana que lo interpreta con un realismo directo y doloroso. Sin sensacionalismo, sin truculencias.

adviene diálogo y las pausas y los silencios adquieren un valor dramático insospechable.

NACIONAL: «LA VENGANZA DE DRUMMOND»

Ronald Colman, uno de los pocos supervivientes del cine silencioso que el público ve todavía con gusto, hace el papel del protagonista en la interesante película estrenada ayer en el «Nacional». Se trata de un hombre simpático, «gentleman» acabado, que invierte sus ocios en satisfacer una vieja e incurable vocación detectivesca.

¿Drama policiaco?

Sí. Pero transido de ese buen humor, de esa ironía y ese gracejo legítimos, que contrapesan la espesura del melodrama y hacen grata hasta la misma truculencia.

Drummond, con su simpatía contagiosa, da el tono de la película. Aun en los pasajes en que más apurado se ve, tiene siempre la sonrisa a flor de labio y se las ingenia, de modo de salir airoso, sin un gran esfuerzo, y, desde luego, sin una angustia demasiado aparatosa. Se trata de un hombre afortunado, ante el cual se abren todas las pistas y se deshacen todas las emboscadas. En su lucha con el poderoso Príncipe oriental, que prefiere que todo Londres se contagie del cólera antes que perder un cargamento de pieles que ha importado clandestinamente, Drummond vence y consigue que el Príncipe se elimine a sí mismo. Como trofeo, se gana el corazón de la linda muchacha, víctima de las añagazas de aquél.

La película resulta en todo momento interesante y divertida. La acción está muy bien trabada, el desenvolvimiento escénico es muy acertado y abunda, además, la fotografía original y distinguida.

En cuanto a la interpretación, Ronald Colman hace el papel del protagonista con su desenfado y gallardía habituales. Loretta Young, Warner Oland, Aubrey Smith y Charley Butterworth—artistas todos bien conocidos—se destacan en el resto del reparto.

Francisco ICHASO.

NOTAS

«YO CREI EN TI» CON JOHN BOLES EN EL ENCANTO

Continúa exhibiéndose con gran éxito la finísima película Fox «Yo creí en ti», con la brillante interpretación de John Boles, Rosemary Ames y Víctor Jory, quienes viven materialmente sus respectivos papeles en esta producción cuyo argumento se sale de lo corriente.

Mañana se repite en matinée desde la una, completándose el programa con revista, variedad deportiva, la comiquísima película «Un novio tímido» y la lujosa producción Warner «Gente de arriba», con Warren Williams, Ginger Rogers y Mary Astor.

El lunes, estreno de otra superproducción Warner, titulada «Esposas coquetas»; la comedia del siglo, con ratistas tan valiosos como Margaret Lindsay, Glenda Farrell, Guy Kibbee, Hugh Herberth, Ruth Donnelly, Frank McHugh, Donald Woods y el preciosísimo coro de muchachas de la casa Warner. Por muy divertido que una mujer encuentre el asunto de su propio divorcio, más se reirá viendo los apuros que para divorciarse pasan los demás. Por eso «Esposas coquetas» divertirá a todas las que estén a punto de divorciarse... y a las que lo hayan hecho ya. La comedia que lleva al público al frenesí con la risa y las ocurrencias de los protagonistas, en las más intrincadas intrigas que el amor trama para inducirles al divorcio.

«JAZZMANIA» TRIUNFA EN EL CAMPOAMOR

Se repite la lujosísima revista «Jazzmania», por la «Dorothy Byton Revue», en la que figuran entre otros números «Saint Louis Blues», «La danza del radio», «Modernistic» y «Shim Sham Shimmy», el gran final que tan aplaudido está siendo por el público en general. En la pantalla «La vida en broma».

Mañana se presentará por última vez «Jazzmania», desde la 1 del día, que comienza la matinée con revista, cartón animado, comedias y la simpatiquísima comedia «La vida en broma», con Chester Morris y Marion Nixon.

El programa que «Dorothy Byton Revue» estrenará el próximo lunes, se titula «Beauty Cocktail» (Cocktail de Bellezas), en la que figuran infinidad de actos maravillosos, verdaderamente sorprendentes, tales como «Continental», que es el baile que ahora priva en los Estados Unidos; «El ballet de los ponies», muy original; «Desfile de bellezas», en el que las girls usan más sombreros y sonrisas que indumentaria; «Desafiando a la muerte», por los patinadores, y para cerrar, «Rumba», número que mucho llamará la atención, por la celebrada bailarina y famosa productora de espectáculos Dorothy Byton, que por primera vez se presentará al numeroso público que concurre al Campoamor».

«EL CLARIN», TARDE Y NOCHE, EN EL MARTI

«El Clarín», original de Agustín Rodríguez y José Sánchez Arcilla, con música del maestro Gonzalo Roig, vuelve a la escena esta tarde, a las 5 y 15, en tanda elegante y por la noche, a las 10 y 30.

En la primera tanda, a las 8 y 45, se lleva a escena la comedia de Ruper Fernández, titulada «Los efectos de la huelga».

Mañana, a las 3, grandiosa matinée.

El martes, homenaje a Julio Richards. Estreno de la revista de Carlos Robreño y Rodrigo Prats «Veinte años después», para la que Julio Richards ha montado un vistoso cuadro coreográfico titulado «Discos de colores». También se estrenará el monólogo de Agustín Rodríguez, titulado «Palmacristi», que será interpretado por el primer actor Regino López y el apropósito de Julito Díaz titulado «Goma na más».

Por si todo esto fuera poco, las 10 bailarinas de la compañía «Dorothy Byton», que actúa en el teatro «Campoamor», tomarán parte en esta grandiosa función.

El primero de noviembre «Juan Mortuorio y Luis Jutía», una parodia de «Don Juan Tenorio», original de Ruper Fernández y el maestro Prats.

En el «Martí» rigen precios populares: 30 centavos luneta; 20 centavos butaca y 10 centavos tertulia.

UN NUEVO RECITAL DE BERTA SINGERMAN

El martes próximo, a las 5.30 de la tarde, en el «Principal de la Comedia», tendrá efecto una nueva audición de la más grande artista de la palabra de nuestros tiempos, Berta Singerman. El programa que puede ser calificado como éxito de éxitos», es como sigue: I.— «Canción de los pinos», Rubén Darío; «Danza irregular», Alfonsina Storni; «Autor», Tagore; «Perdón», Miguel de Unamuno; «La rumba», Tallet. II.— «Tres relatos», de la famosa obra «La Cena de los Cardenales», de Julio Dantas, subtítulos: «Relato del Cardenal español», «Relato del Cardenal francés», «Relato del Cardenal portugués». III.— «Grillo», Nalé Roxlo. «El Rey de las Elfes», Goethe; «Romance de la niña que pide», Merlino; «Historias de loca» (poema inédito), Gabriela Mistral; «Tríptico: Canción de carnaval, El día de Difuntos, ¡Reír!», de Caridad Bravo Adams.

Las localidades están ya a la venta en la taquilla del teatro.

EMMA BADIA Y LA ORQUESTA FILARMONICA

El teatro Nacional será el **rendez vous** de los amantes de la buena música el domingo próximo a las 10:30 con motivo del concierto que ofrece la Orquesta Filarmónica de la Habana bajo la experta dirección del Maestro Amadeo Roldán.

El principal interés de esa jornada la constituye la pianista Emma Badía que será escuchada con la orquesta en el 2do. Concerto de Saint Saens por primera vez desde su regreso de los Estados Unidos donde ha perfeccionado sus estudios con los eminentes maestros Vengerova y Karl Friedberg. Los que han escuchado los ensayos han quedado maravillados de la técnica y la maestría de la talentosa artista.

No menos interesante es el resto del programa compuesto de primeras audiciones en Cuba. La Obertura «Manfredo» de Schumann, la bellísima instrumentación de Alfredo Casella—el más grande compositor contemporáneo italiano—de la Suite de Scarlatti «Toccata, Bourrée y Gigue» y la «Obertura para un Don Quijote» de Jean Rivier, jugosísima y viva interpretación de la clásica novela por un espíritu muy siglo XX.

Se espera un lleno en el Nacional el domingo.

DE SAN MIGUEL DE LOS BAÑOS

Igualmente concurrida que la temporada de verano promete ser la otoñal en este Balneario si se tiene en cuenta el buen número de familias distinguidas que se encuentran en el mismo y el de las que ya tienen comprometidas sus casas y habitaciones para el invierno.

Hora es ya que salgamos del **Snobismo** ridículo en que incurre la mayoría de los mortales en su afán de imitar modas y costumbres que, siendo razonables en otras latitudes, resultan absurdas entre nosotros. El infeliz mortal a quien se le ocurriese andar en un día de verano por el Malecón envuelto en un abrigo de pieles merecería justificadamente el título de loco. Y sin embargo en Cuba, por el hecho de que en los países fríos solo se frecuentan los balnearios y las montañas durante la estación estival, cosa explicable puesto que en otras estaciones del año resultan inhospitalarias, la gente se retrae de habitar en el campo siendo así que son justamente el otoño, el verano y la primavera los períodos más bellos, más sanos y más agradables.

Ciertamente que en este aspecto ha sufrido Cuba un verdadero retroceso. Nuestros mayores era precisamente en la época de la zafra, esto es en el invierno, cuando abandonaban la ciudad y hacían sus temporadas en el campo; pero nosotros, en nuestro afán de imitar—vicio de los pueblos primitivos y faltos de personalidad—dejamos los encantos de la campiña para que los disfruten los pajarillos del monte.

Afortunadamente San Miguel con sus aguas milagrosas y sus paisajes fascinadores está logrando volver las cosas a su cauce testimoniando con sus numerosos temporadistas cuál debe ser la regla de nuestras preferencias por el campo. Las lluvias incesantes y las tormentas eléctricas del verano, con la molestia del fango y la alarma de los truenos y los rayos, no constituyen un atractivo para los que abandonan la ciudad y en cambio la serenidad del cielo, la belleza de los campos y la frescura del ambiente que perduran en Cuba durante el resto de las estaciones del año constituyen atractivos insuperables.

Muchas son, como antes decía, las familias que pasan aquí sus días otoñales y entre ellas debo mencionar a las del Sr. Santiago Reguera, Presidente del Yatch Club de Sagua, de José de la Luz León, Cónsul de Cuba en Calcuta, del Sr. Embajador de México, de los señores Andrés y Leopoldo Díaz de Villegas, del señor Antonio Antón, Presidente de las Corporaciones Económicas, del señor José T. Campillo, del National City Bank; del Dr. J. Cowley, los Condes de Cardiff, señor Eugenio Sánchez de Fuentes y señora, del señor Francisco Villaoz, del Dr. Oscar Montero, del señor Lucas A. Clark, de la Cuban Trading Company; de López Toca, Gou, Urquijo, Obregón, Soliño, del Dr. Ponce de León, del señor Juan Angulo, de los señores Ignacio y G. Véga Flores, la señora Ariza Vda. de Herrera, las de los doctores Barrueco y Martínez Pedro, Ramón Castillo y Entenza, la del doctor Rodríguez Capote, Secretario de Embajada; las familias de Abreu, Tillet, Núñez Mesa, Arango, Díaz Pardo y Casas, Berrayarza, Nicolás de Cárdenas, Doctor Weiss, Paco Ruz, la del laureano poeta Hilarión Cabrisas y muchas otras familias que de continuo llegan y esto sin contar a las incontables que concurren a pasar sus fines de semana y a las que de todas partes de la Isla, aprovechando su paso por la carretera central, vienen a visitar este verdadero paraíso de Cuba de donde todos los visitantes salen tan sorprendidos como encantados sin excluir a los extranjeros y a los habituados a viajar quienes afirman sin vacilación que San Miguel de los Baños nada tiene que envidiar a las estaciones termales de más fama. Así lo han dejado escrito en el album del Balneario muchos personajes distinguidos y entre ellos nuestro sabio naturalista y venerable Profesor, Don Carlos de la Torre quien pasó recientemente con su prestigiosa familia una temporada durante la cual recuperó el ilustre prócer la salud que llevaba bien quebrantada por los rigores del trabajo abrumador a que estaba sometido.

Confiemos en que Cuba empiece, aunque sea tarde, a reconocer y apreciar sus propios valores de todas clases en cuya obra de sano patriotismo se encuentra el secreto de nuestra verdadera dignificación nacional y de nuestra segura prosperidad.

El Corresponsal.

Siga Oyendo
LA VOZ DE LA CONCIENCIA
Todos los días
de 8 a 9 P. M.
por la
Estación C. M. C. Q
(Loma del Mazo)
Kilociclos 680
Transmitida bajo los auspicios del primer Marqués de Marimelena, Don Rosario Pérez-Soa
Redactores:
Tartarín de Tarascón, Juan Criollo, Inocencio Solís, Nipso P. de la Enramada y el Bachiller Don Francisco Borgóñiz.
Administrador sin cartera:
Amen-Abar.
I-4631

ACADEMIA NACIONAL DE ARTES Y LETRAS

El próximo domingo 28, a las diez de la mañana, en el edificio social de la Academia, Acosta y Compostela, se celebrará la sesión solemne de apertura del curso académico 1934-1935, con arreglo al siguiente programa:

I.—Memoria de los trabajos del curso anterior, por el doctor Ramón A. Catalá, Secretario General de la Academia.

II.—«Misterio», poesía recitada por su autora, Dulce María Borrero de Luján, miembro de número de la Corporación.

III.—La novela de Cuba, discurso inaugural, por el doctor Salvador Salazar, Presidente p.s.r. de la Academia.

No se necesita invitación para asistir a este acto, que es de carácter público.

DOS FUNCIONES EN EL PRINCIPAL

Dos grandes funciones ofrece en el día de hoy la empresa del «Principal». Dos programas sugestivos con los cuales serán cubiertas las dos funciones de hoy: por la tarde, a las 5 y 30 la hermosísima comedia de Suárez de Doza titulada «Escuela de millonarias», una obra de fino ambiente social, con una trama sutilísima y de una comicidad en extremo extraordinaria. Por la noche, a las 9 y 30 la reposición de la obra de anoche «El genio alegre», una de las joyas del teatro Quinteriano que ha hallado tan buena interpretación en Eugenia Zúffoli y el conjunto que actúa en este teatro.

El domingo: 3 magníficas funciones: A las 3 y a las 9 y 30 «El genio alegre». A las 5 y 30: «Tosca».

La Empresa de este teatro y el conjunto artístico han montado con toda la propiedad que requiere el drama que concibió Zorrilla para su inmortalidad «Don Juan Tenorio» y se puede asegurar que, el verdadero Tenorio que se representará en la Habana está a cargo de los artistas que integran la gran compañía de comedias Eugenia Zúffoli y que se llevará a escena los días 31 de octubre y 1 y 2 de noviembre.

Los precios para las funciones de esta compañía continúan sin alterarse: 50 cts. luneta y 40 y 30 butaca, a excepción de los días del Tenorio que debido a su montaje y lujo extraordinario será el precio de la luneta 80 centavos, y el de la butaca 40 centavos.

NACIONAL: EXITO DE «LA VENGANZA DE DRUMMOND»

Con gran éxito fué estrenada ayer en el teatro «Nacional», la interesantísima y original película de los Artistas Unidos, titulada «La venganza de Drumond», película en la que se nos presenta un elenco estelar encabezado por artistas de tanto renombre, como Ronald Colman, Loretta Yong, Warner Oland y Una Merkel.

Una mujer que aparece en las tinieblas de la noche y un cadáver abandonado en una mansión señorial, hacen presagiar desde los primeros cuadros que el argumento de esta película se refiere a un crimen individual; pero en el transcurso de las escenas, todas ellas de alto interés, y al desarrollo de la misma, se comprueba que no ha existido tal crimen, pero en cambio la muerte de aquel hombre se oculta para propiciar con pingües utilidades un crimen contra la población, el cual es evitado gracias a la actuación del protagonista: Ronald Colman.

Hoy se exhibirá de nuevo «La venganza de Drumond» en todos los turnos, completando el programa el Noticiario que presenta las escenas culminantes del atentado terrorista en Marsella contra el rey Alejandro de Yugoeslavia y el Ministro de Estado francés Mr. Barthou, cartón y variedad.

Precios los de costumbre: 40 cts. hasta las 6:30 y después 50 cts. Los niños 20 cts. a todas horas.

Se anuncian para la semana próxima 2 importantes estrenos: «Mi vida entera» con Frederic March, Mirian Hopkinks y George Raft y «Mística y rebelde» por Katherine Hepburn, Robert Young y Ralph Bellamy.

GACETILLAS

«WONDER BAR»

«Wonder Bar», el maravilloso Bar localizado en el corazón de París, es el teatro de acción de este gran drama pasional que presenta la más emocionante intriga amorosa que han vivido sus celebrados protagonistas. Una mujer que mata por celos, un hombre que encubre ese crimen por el amor que le tiene a la mujer homicida, un cómplice involuntario que prefiere callar por no comprometerse, los más fantásticos cuadros de luz, el vals amoroso bailado por centenares de preciosas mujeres que a modo de vestales se deslizan y en un panorama de espejos que multiplican sus imágenes hasta el infinito, la vida alegre y peligrosa de ese gran mundo que se arremolina en los grandes espectáculos de París.

No se harán jamás otras escenas más deslumbradoras, según la opinión de los grandes críticos americanos que han visto asombrados el desfile estupendo de las bellezas que embellecen el conjunto de «Wonder Bar» y la espléndida actuación de artistas tan populares como Kay Francis, Dolores del Río, Ricardo Cortés, Al Jolson, Dick Powell, Guy Kibbes Ruth Donnelly, Louisa Fazenda y Fifí D-Orsay.

«Prado» el popular teatro de Prado y Trocadero presentará esta grandiosa película el jueves primero. Viernes 2; sábado 3 y domingo 4 de noviembre.

RIVIERA: «VIVA VILLA»

En las tandas elegantes de 5:15 y 9:45 se estrena la gran producción de la Metro interpretada por Wallace Beery, Fay Wray y Leo Carrillo que se titula: «Viva Villa» revista, cartón y comedia. A las 4:15 y 8:15 «Amante fugitivo» por Robert Montgomery.

Mañana matinée a la 1:15: «Viva Villa» por Wallace Beery, episodio 12 final «La aldea muerta» por Buck Jones «Desde Eva» por George O-Brien, revista, cartón y comedia.

Martes: «Nana» por Ann Sten.

Jueves: Dos estrenos «Aunque no me quieras» y «Mi señora es señorita».

Pronto: «Una noche en Estambul» y «Wonder Bar».

FAUSTO: «VIVA VILLA»

Muy interesante el programa que hoy se anuncia en el popular teatro «Fausto» de Prado y Colón.

En los turnos de 3:30, 5:30 y 9:30, se anuncia la emocionante y espectacular película «Viva Villa», por Wallace Beery y Fay Wray. Esta película está inspirada en las aventuras del célebre guerrillero y patriota mexicano Pancho Villa, de renombre mundial.

También en el turno que empieza a las 3:30 y en el de 8:30, se exhibirá la gran película «Sucedió en París», por Otto Krugger, Madge Evans y Robert Young.

En el turno de día se exhiben las dos películas y en los turnos preferentes de tarde y noche, pasará por la pantalla «Viva Villa», y «Sucedió en París» a las 8:30.

El cartón animado «Funny Face» y el noticiario con el crimen de Marsella completan el programa.

Precios: 20 centavos hasta las 6:30 y después 30 centavos. Los niños 15 centavos a todas horas.

Para mañana domingo gran matinée: Exhibiéndose «Viva Villa» y otras interesantes películas, comedias y cartones. Matinée magna.

NEPTUNO: «VIVA VILLA»

Los habittués al teatro «Neptuno» encontrarán hoy magno programa en el simpático teatro, que celebra diariamente función contínua desde las dos y media.

Las películas que forman la base del programa de hoy son la sensacional película de la Metro «Viva Villa», por Wallace Beery y Fay Wray e inspirada en las leyendas del célebre guerrillero y patriota mexicano Pancho Villa, y la película «Sucedió en París», por Otto Krugger, Madge Evans y Robert Young. En Mañana domingo, grandiosa matinée a las 3 de la tarde, en función corrida costando luneta 30 centavos y tertulia 10 centavos, poniéndose en escena «La Guerra en España» y «El Asalto del Día». Por la noche a las 9, «El Asalto del Día» y en la tanda de las 1:30 «La Guerra de España.»

Lunes, día del aficionado, con premios en efectivo para el aficionado que resulte vencedor.

Miércoles 31, reaparición de «La bella Oriental», con un repertorio estupendo.

ALHAMBRA: «LA GUERRA EN ESPAÑA»

El estreno de anoche «El Asalto del Día», fué otro triunfo de la Compañía de Revistas Cubanas, y el público no cesó de aplaudir todos los cuadros del mismo, pués trata muy hábilmente sobre el asalto que hace pocos días hubo en La Habana. Todos los artistas cumplieron su cometido a satisfacción, y tanto la obra como la música, decorado y vestuario, merecieron la sanción del público.

Hoy en primera tanda a las 9: «La Guerra en España» y en la segunda a las 10:30: «El Asalto del Día».

TRIANON: «LA FIESTA EN HOLLYWOOD»

En la tanda de las 4: «No se lo digas a mamá», por Maureen O-Sullivan y Franchot Tone, revista Paramount, muñequitos y la valiosa producción de Stan Laurel, Oliver Hardy, Lupe Vélez y Jimmy Durante, titulada «La Fiesta de Hollywood.»

A las 8 y 30: «No se lo Digas a Mamá».

En la de 9 y 45: revista, muñequitos y «La Fiesta de Hollywood», donde hacen un brillante papel los famosos cómicos «El Gordo y el Flaco».

Mañana, en la matinée de 1 y media: «Corazón Hambriento», por Douglas Fairbanks, Jr., Collen Moore y Genevieve Tobin, revista, comedia, muñequitos y «Dinamita Pura», por Jimmy Durante y Lupe Vélez.

Para el martes se anuncia el estreno de la extraordinaria película de Wallace Beery y Fay Wray, «¡Viva Villa!

AUDITORIUM: «LA CRUZ Y LA ESPADA»

Habrá de verse hoy muy concurrida la gran sala de este magnífico coliseo de la calzada y D, en el Vedado, a juzgar por el grandioso programa que para hoy ha seleccionado la Empresa a favor de su numeroso público. En tanda doble a las 4 y 30 y función corrida a las 8 y 30 con Revista y Variedad. La grandiosa super producción «El Dr. Bull», por Marion Nixon y Will Rogers. Soberbia joya hablada en español, con bellos cantos y exquisita música de Lecuona «La Cruz y la Espada», por José Mojica, Anita Campillo y Juan Torena. Mañana, Comedia, Alfombra mágica, Revista, «Don Enredos» y la histórica cinta de un caballo salvaje «Smoky». A las 5 y 30 «La Cruz y la Espada» y a las 8 y 30 «Don Enredos» y «La Cruz y Espada».

RIALTO: «LA EMPERATRIZ ESCARLATA»

Presentamos un magno programa que será un éxito más para «Rialto», Paramount presenta la joya suprema de la cinematografía «La Emperatriz Escarlata», obra cumbre de Marlene Dietrich y Josef Von Stemberg. Además «Un Hombrecito Valiente», de Jackie Cooper. Revista Fox semanal, un Cartón de Betty Boop y las primeras escenas del asesinato del Rey de Yugoeslavia.

Precios: 20 centavos a todas horas mayores y menores.

Mañana: Una gran matinée, con «La Emperatriz Escarlata» y «Un Hombrecito Valiente».

Viernes, sábado y domingo: «Los Escándalos de George White».

Noviembre 10, «La Buenaventura» de Enrico Caruso Jr.

REGINA: «LA EMPERATRIZ ESCARLATA»

Grandes estrenos: Programa Paramount: Hoy en todos los turnos estreno de la maravillosa obra orgullo de la cinnematografía moderna «La Emperatriz Escarlata» de Marlene Dietrich. Además, «Un Hombrecito Valiente», de Jackie Cooper, Revista semanal Fox. Un cartón de Betty Boopp.

Los precios, 15 centavos luneta mayores hasta las 6 y media y 20 después. Niños y tertulia 10.

Mañana en una gran matinée que empieza a la 1 y 30 «La Emperatriz Escarlata», «Un Hombrecito Valiente», Comedia, Cartón, Revista.

Viernes, sábado y domingo: «Los Escándalos de George White».

Pronto: «La Buenaventura», «Nana» y «Mater Dolorosa».

Estado del Tiempo

Desde la mitad occidental de Cuba y las Bahamas hacia el Oeste y Noroeste sobre el Golfo de Méjico y Estados Unidos y hay buen tiempo con altas presiones, centro más cercano sobre Luisiana en el Mar Caribe está el barómetro normal y el tiempo bueno excepto en el extremo sur de la región central en donde hay presiones ligeramente bajas y algunas lluvias.

Pronóstico para el sábado: Buen tiempo, vientos flojos a frescos del nordeste al surdeste.

Observatorio Nacional.

SUSCRIBASE Y ANUNCIESE EN EL «DIARIO DE LA MARINA»

CARTEL DEL DIA

POR LOS TEATROS:

PRINCIPAL: A-6737.—A las 5 y 30: «Escuela de millonarias». A las 9 y 30: «El genio alegre».

MARTI: A-1851.—A las 5 y 15, y 10 y 45: «El clarín». A las 8 y 45: «Los efectos de la huelga».

ALHAMBRA: «La guerra en España» y «El asalto del día».

POR LOS CINES:

ENCANTO: A-4433.—A todas horas: «Yo creí en ti», con Rosemary Ames y John Boles, comedia y revista.

CAMPOAMOR: A-7054.—A todas horas: «La vida en broma», comedia y revista, y presentación de la Dorothy Byton Revue (Bataclán niuyorkino).

NACIONAL: A-3730.—A todas horas: «La venganza de Drummond», con Loretta Young y Ronald Colman, comedia y revista.

RIVIERA: «Viva Villa» y «Amante fugitivo».

FAUSTO: «Viva Villa» y «Sucedió en París».

NEPTUNO: «Viva Villa» y «Sucedió en París».

TRIANON: «La fiesta de Hollywood» y «No se lo digas a mamá».

AUDITORIUM: «La Cruz y la Espada».

pada» y «El doctor Bull».

RIALTO: «La Emperatriz Escarlata» y «El hombrecito valiente».

REGINA: «La Emperatriz Escarlata» y «El hombrecito valiente».

PRADO: «Mater Dolorosa» y «Una fiesta en Hollywood».

WILSON: «¡Qué mujer!» y «Drogas infernales».

INGLATERRA: «¡Qué mujer!» y «Drogas infernales».

LIRA: «Hombre de dos mundos» y «Aguilas rivales».

ACTUALIDADES: «El Capitán Jericó» y «Basta de mujeres».

OLIMPIC: «En busca de la belleza» y «Espigas de oro».

UNIVERSAL: «Bolero» y «La horda maldita».

LARA: «Así ama la mujer» y comedias.

APOLO: «Abismos de sensualidad» y «Enemigos».

GACETILLAS

PRADO: MONUMENTAL PROGRAMA

«Mater Dolorosa», película tomada de la novela de Vicki Baum, nos muestra la vida en sus variadas facetas; juventud, sacrificio, amor, desengaños, lágrimas, dicha, maternidad, alegría, ambición. Todas estas ambiciones como las sintió una mujer en su vida de accidentadas alternativas pasionales. El gran actor Paul Lukas, con Wynne Gibson, Eric Linden y Anita Louise son los principales intérpretes de este drama superior a «Parece que Fué Ayer» y «La Esquina del Pecado». Esta cinta se exhibirá en los turnos de 3 y 30, 6 y 30 y 9 y 30.

«Una Fiesta en Hollywood», comedia musical con cien mil toneladas de alegría, regocijo, algazara, risas, se exhibirá en los turnos de 2 y 15, 4 y 30 y 8 y 30. En el reparto de esta cinta figuran Stan Laurel, Oliver Hardy, Lupe Velez. Además de la comedia «Estratégicos», por los Ases del Volante y la sinfonía tonta en colores «La Gallina Sabia».

WILSON: «¡QUE MUJER!»

Belascoaín y San Rafael, U-5863, 10 centavos de 1:30 a 6:30 y 15 centavos después. Niños 10 centavos a todas horas.

La mejor ventilación en espectáculo cinematográfico, mucho fresco.

Hoy, tarde y noche, la estupenda comedia especial «Seguro contra accidentes» y el cartón «La torpeza de Bosko» y las super producciones «¡Qué mujer!» joya suprema por Bárbara Stanwyck, y Joel McCrea, y «Drogas infernales» sensacional y emocionante atracción por Charles Farrell, y Bette Davis.

A las 5 p. m.: «¡Qué mujer!» y «Drogas infernales».

Mañana: «Bolero» por George Raft, y Carole Lombard, y «El paso del ocaso» por Noah Beery.

La próxima semana: «Los buscabullas» por Spencer Tracy; «Lios de un caballero» por Paul Lukas, y «La mujer de mi marido» por Elissa Landi.

INGLATERRA: «¡QUE MUJER!»

San Rafael y Consulado, M-5527, 10 centavos de 1:30 a 6:30 y 15 centavos después. Niños 10 centavos a todas horas.

La mejor ventilación de la Habana, en espectáculo cinematográfico, fresco, mucho fresco.

Hoy, tarde y noche, la magnífica comedia «Seguro contra accidentes» y el cartón «La torpeza de Bosko» y las super producciones «¡Qué mujer!» magistral joya por Bárbara Stanwyck, y Joel McCrea; y «Drogas infernales» sensacional y emocionante atracción, por Charles Farrell, y Bette Davis.

A las 5 p. m.: «¡Qué mujer!» y «Drogas infernales».

Mañana: «Bolero» por George Raft y Carole Lombard; y «El paso del ocaso» por Noah Beery.

La próxima semana: «Líos de un caballero» por Paul Lukas, y Lella Hyams; «Los buscabullas», por Spencer Tracy; y «La mujer de mi marido» por Elissa Landi.

LIRA: «HOMBRES DE DOS MUNDOS»

El simpático y cómodo cine «Lira», acreditado por su sonido, buena proyección, temperatura y ventilación cuenta para hoy en función corrida desde las dos de la tarde, y noche a las 8:15 con un colosal programa. Da comienza con divertida Comedia y Variedad. Regia y brillante producción «Hombre de dos mundos» de Francis Leeder. Sensacional y emocionante joya: «Aguilas rivales» por Richard Dix. Mañana domingo: Revista, Comedia «Rizando el rizo», Cartón «La nota fatal», «Hombre de dos mundos», Comedia «El bombero» y «Enemigos».

ACTUALIDADES: «EL CAPITAN JERICO»

Dos muy interesantes películas se exhiben hoy en este gran coliseo de la calle Monserrate, dotado de los mayores adelantos de la cinematografía. Función a las dos y noche a las 8:15 con Comedia y Revista. Suntuosa y bella super joya «El capitán Jericó» de Richard Arlen, Extraordinaria atracción «Basta de mujeres» de Victor Mc Langlen y Edmund Lowe. Mañana domingo: «Perdón y olvido» y la soberbia producción «La casa de Rotschild» no faltando episodio, comedia, cartón y variedad.

OLIMPIC: «EN BUSCA DE LA BELLEZA»

Dos grandes y muy valiosas películas desfilarán hoy por la pantalla del «Olimpic» de Ave. Wilson y B, en el Vedado, continuando los precios especiales de mayores 15 cts. hasta las 6:30 y después 20 centavos. Niños y tertulia a todas horas 10 centavos, su teléfono F-6263. En tandas de las 4 y 8:30 comedia y variedad. Regia super producción «Espigas de oro» por Chester Morris y Genevieve Tobin. A las 5:15 y 9:45 Soberbia y exquisita joya «En busca de la belleza» por Ida Lupine, Buster Crabbe y Robert Armstrong. Mañana domingo matinée a las 1:30 Cartón, Variedad. «La Emperatriz Escarlata» el gran drma «El hombrecito valiente»

UNIVERSAL: «BOLERO»

Para hoy sábado se anuncia en este magnífico y confortable cine un programa lleno de atractivos y muy interesante. Función de 1 a 6 y de 6:30 a 11, con una Variedad y preciosa comedia. Colosal producción de argumento de mucha acción «La horda maldita» de Randolph Scott y Buster Crabbe. Monumental y lujosa sujer joya «Bolero» de Carole Lombard y George Raft. Mañana domingo: Variedad, comedia, episodio 5 de la gran serie «El tesoro del pirata», «La horda maldita» y «Bolero». Lunes: «La juventud manda» y «Bolero».

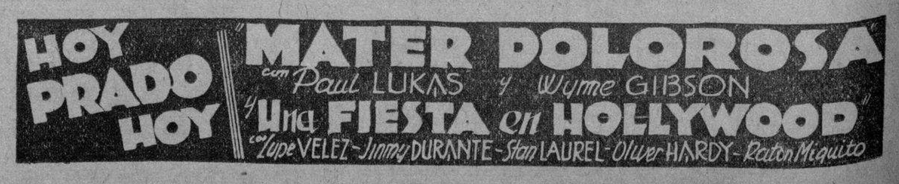

M.E.C.D. 2016

CIGARROS AMERICANOS
MARVELS
manufacturados por Stephano Bro., Philadelphia, E. U.
¡Deliciosos!
FÚMELOS Y AHÓRRESE UN NICKEL
25 CTVS
Distribuidor exclusivo para Cuba: M. A. Hernández. Reina 8 y Prado 110. Telf. A-1592

Guanabacoa al Día

SENSIBLE FALLECIMIENTO

En la tarde de ayer recibieron cristiana sepultura en la Necrópolis de esta villa los restos mortales del señor Elpidio Franchi Delgado, después de haber padecido una larga y penosa enfermedad.

Gran pena y dolor ha causado esta desaparición.

Muchos son los afectos que ha dejado tras sí en sus años de vida, por lo cual su recuerdo ha de ser imperecedero.

Su sepelio resultó una fiel demostración de sentimiento y compenetración de esta sociedad con el dolor que embarga a sus atribulados familiares.

Reciban mi más sentida condolencia su vida la virtuosa dama señora Margarita Viñals y sus atribulados padres la bondadosa dama señora Luciana Delgado de Franchi y el cumplido caballero señor Diego S. Franchi, ex-Tesorero General de la República sus hermanos y demás familiares.

Paz a sus restos.

ENFERMO

Desde hace varios días se encuentra recluido en el pabellón Marqués, número 15 y medio de la Casa de Salud del Centro Asturiano de La Habana el buen amigo y activo miembro de la sociedad «Alianza Juvenil», señor Prudencio Ri-sgo, donde fué sometido a una intervención quirúrgica.

Su estado es satisfactorio y pronto estará completamente restablecido y lo tendremos nuevamente entre nosotros.

ELEGANTE BODA

El día 10 de noviembre próximo en la Iglesia de las Escuelas Pías a las nueve de la noche.

La encantadora y simpática señorita Adela María Arrondo Torrens y el correcto joven Manuel Coto, competente y estimado empleado de la empresa «Flota Blanca» unirán sus vidas esa noche.

Lucirá la novia un original y elegante atavío confeccionado por una acreditada casa de modas de nuestra capital.

La monísima niña Terina Torrens hará de flower girl.

El grupo compuesto por las sugestivas señoritas Zayda, Herlinda, Dalila y Pepita Arrondo, hermanas de la feliz Adela María, serán las damas de honor.

Apadrinarán esta ceremonia el virtuoso matrimonio señora Josefa Suárez Torrens de Arrondo y el señor Manuel Arrondo, amantes padres de la novia.

Firmarán como testigos el acta matrimonial los cumplidos caballeros señores Manuel Cuervo, Gerente de la importante casa comercial «Los Precios Fijos» y activo agente del DIARIO DE LA MARINA, doctor Salvador Solé, joven e inteligente galeno, José Mateu, Director del Conservatorio de Música «Mateu», Miguel A. Coto y Osvaldo Area Justiniani; por ella.

Por él: el doctor José A. Carreño, el laureado poeta cubano y redactor del DIARIO DE LA MARINA, señor Ernesto Fernández Arrondo, Juan Quevedo, Manuel del Amo y Osvaldo Valdés de la Paz, escritor y colaborador de «El País».

La boda por lo notarial será ante el conocido Notario doctor Oscar M. Blanco Arenas.

Suscribirán el acta oficial por ella, los señores Heriberto Coto, Salvador Ramos, alto empleado de la United Fruit Company y Marino Coto.

Por él, los señores Hilario Fernández, Andrés Rovira y Jerónimo Torrens.

ONOMASTICO

En la festividad de hoy celebran su fiesta onomástica el consecuente caballero señor Vicente Ramírez y su hijo Vicentico.

Muchas serán las demostraciones de afecto que han de recibir por tan fausto motivo.

De entre las múltiples felicitaciones que recibirán no les faltará la suya.

CUMPLEAÑOS

En el día de ayer cumplió la feliz edad de siete años el gracioso niño Pepito Ramírez Mesa, hijito de los estimados esposos José Ramírez y Angelina Mesa.

Su hogar se vió invadido por sus numerosos amiguitos que fueron a pasar un día de alegría al lado de él, ofreciéndoseles a ellos una simpática fiesta infantil.

Deséole al feliz infante dichas a granel.

CONVALECIENTE

La inteligente señorita María Susana Rodríguez ,empleada del Distrito Fiscal de esta villa, se encuentra convaleciente de la intervención quirúrgica a que fué sometida en días pasados por los conocidos cirujanos doctores Sardiñas y Quintana Pérez, en la elegante Clínica «Casuso».

Un nuevo éxito con esta operación de apendicitis aguda se han anotado, que sumar a los muchos conquistado, estos sabios galenos.

Mucho me alegra esta grata nueva y felicito a la gentil figulina por su restablecimiento con mis votos por que su salud no vuelva a ser quebrantada.

CLUB DE COMUNICACIONES

Esta noche en los grandes y hermosos salones de actos del simpático y floreciente «Club de Comunicaciones» tendrá efecto un grandioso baile.

Baile que ha de ser amenizado por la elegante orquesta «Ensueño» que dirige la simpática y linda señorita Guillermina Foyo.

Esta fiesta ha de quedar muy lucida como todas las que ha organizado este club que tiene su sede en el paseo del Prado número 34 y medio.

EL RECIBO DE HOY

En los salones de la novel «Alianza Juvenil» estará esta noche congregada nuestra alegre juventud con el plausible fín de asistir al simpático recibo bailable que ha de tener efecto en este lugar de recreo.

Una orquesta que ha de causar la sorpresa de todos tiene a su cargo el ejecutar las piezas bailables.

EN CASA BLANCA

Un gran baile de pensión se está organizando en los salones del cine «Tropical» del ultramarino barrio de Casa Blanca.

Los conjuntos musicales compuestos por las conocidas orquestas «Polar» y su cantante la simpática señorita Angela Gutiérrez y el septeto «Mar y Tierra» han sido contratados para amenizar en la noche del día 3 este gran baile.

TEATRO «CARRAL»

«El diablo se enamora» por Victor Jory y Loretta Young.

«Granaderos de amor» por el gran Raúl Roulién y la incomparable Conchita Montenegro, serán las cintas que han de proyectarse en la noche de hoy en el teatro «Carral».

Un programa que no necesita comentarse pues por sí solo se acredita de excelente.

Lo complementa una interesante Revista.

El próximos día 30 es el estreno de la gran obra de Jack Holt «El Remolino».

José R. Arango de la Maza.

Maravilloso!
Prevéngase contra catarros nasales y coriza con el
CORYZA-SEROL
(alemán)
Droguerías - Farmacias
Producto MERZ

¿Se siente usted cansado?

Para esa sensación de cansancio, mental y físico, cuando está usted agotado, deprimido y de mal humor, y la vida le parece una pesada carga, ensaye el Nuga-Tone y el éxito casi inmediato será una agradable sorpresa para usted.

Nuga-Tone es un producto científico; cada uno de sus ingredientes obra sobre distinta parte del cuerpo y del sistema nervioso. Esto explica su enorme uso entre innumerables hombres y mujeres que ansían recobrar rápidamente sus antiguas fuerzas y energías.

SUSCRIBASE Y ANUNCIESE EN EL «DIARIO DE LA MARINA»

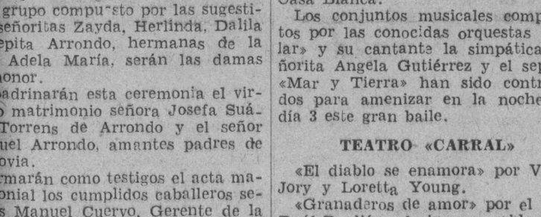
OMNIBUS DE CAMAGUEY
(LOS MEJORES DE CUBA)
COCHES PULLMAN «MACK»
CINCO SALIDAS DIARIAS DE LA HABANA, DESDE SU NUEVA ESTACION, «HOTEL PASAJE». POR ZULUETA:

A. M.		P. M.		
5.00	7.30	12.30	4.30	8.00

DE CAMAGUEY PARA LA HABANA

A. M.		P. M.		
5.00	9.00	1.00	5.30	8.00

DE SANTIAGO DIRECTO A LA HABANA:
A las 5.00 A. M.

VIAJES POR OMNIBUS A LOS ESTADOS UNIDOS VIA GREYHOUND
Venta de tickets a cualquier lugar de los Estados Unidos, itinerarios, informes, etc. en cualquiera de nuestras Estaciones y Agencias.
HABANA A NEW YORK: $35.40
INFORMESE POR EL TELEFONO M-1715
OMNIBUS DE CAMAGUEY

PASAJEROS POR LA VIA AEREA

Aviones llegados de Miami:

En el avión Caribbean Clipper de la Pan American Airways, que arribó ayer por la mañana, a las 9.19, procedente de Miami, llegaron los pasajeros siguientes: Verna C. Mc Mains, Winford H. Mc Mains, Joseph Lierman, Katherin Liberman, Henry C. Omarg, Anna M. Omarg, William E. Gray, Lilian D. Gray, Georgette D. Omarg, Henry H. Rains, Albert M. Peery, Henry Gormick, Dopha Gormick, Fay Young, Lavaere Young, Otto Oxley, Axa Oxley, Pauline Rinaker, Tom K. Rinaker, Ralph W. C. Creer, Bernard A. O'Hara, Mildred O'Hara, Robert Garmenn, Costte Garner, James J. Quinn, Emil Lucaire, George T. Gander, Inés M. Núñez Mesa e Hilda Núñez.

Segundo avión:

A bordo del avión Southern Clipper de la Pan American Airways, que arribó ayer por la mañana, a las 9.58, llegaron los siguientes pasajeros: Elmaer J. Stevenson, Clara Stevenson, Edna Manthii, Walter F. Roberts, Ernest Schiefbein, John Schiefbein, John L. Mc Laughlin, Salvatore A. Capodice, Joshua Owings, Julia Velasco, Julio Velasco, María Velasco, Lial D. Lexon, Annie O'Brien, Frank E. Wood, Hortense Wood, Lilliam Chapman, Oliver Chapman, Oliver J. Axtm, Helen Axtm, Isabella Lindsey, Abe Klein, Cecil Wright, Elva Wright, Merle Adkins, H. Stewart Dunn, Marie Dunn, John G. Watson, Sedney Greoscher, Myrthle Greoscher, Marsden Leeder, Enrique Torriente y Jacinta Serra.

Tercer avión:

En el avión American Clipper de la Pan American Airways, que arribó ayer por la mañana, a las 10.23, llegaron los siguientes pasajeros: Frank E. Samuel, Alta Haight, Estrella Sánchez, John J. Hall, Benjamín Ross, Agnes Wagner, Marvel Hall, José A. Muñoz, María E. de Muñoz, Francisco Padilla, Esther R. de Padilla, Watson Miller, Inés Miller, James T. Brady, Beatrice Brady, Robert M. Tolson, Percy J. Cantwell, Frances Schallerer, Benjamine Mach, John McCormack, Ruth Makers, Frank Schoenholtz, Alexander M. Roberts, Mary G. Roberts, Jean Loss, Helen Bergman, Edna Bergman, Edna McCormarck, Lucille Hoss Jonhston, Gaspar Agramonte, Alexander Gallacher.

Cuarto avión:

A bordo del avión Commodore de la Pan American Airways, que arribó ayer por la mañana, a las 11.14, llegaron los siguientes pasajeros: Mary F. Frett, Hannah Cummings, Mary B. Campwell, Alm Van Horn, Gladys Albert, John Wallance, Esther Wallance, Dennis Howard, Irene Howard, Lester Albert, Fernando Fernández, Nel E. Turner, Martha Rowe, Walter S. Rowe, José García.

Avión de Panamá:

En el avión Commodore de la Pan American Airways, que arribó ayer por la tarde a las 2.30, procedente de Panamá, vía Jamaica-Cienfuegos, llegaron los siguientes pasajeros: Bernard Joselow, Thomas Palmer, Thomas Fruin y Cornelia Fruin.

Llegados del interior:

En el avión regular de la Compañía Nacional Cubana de Aviación, N-M-4, que arribó ayer a las 12 pasado meridiano, procedente de Guantánamo y ciudades intermedias, llegaron los pasajeros siguientes: F. S. Norcross, Tte. Armando Ninn, Pedro F. Chacón, Oscar L. Blanco y José Leiva, procedentes de Santiago de Cuba; Alberto Rey, procedente de Manzanillo; J. E. Pagola y F. Zanetti, procedentes de Cienfuegos.

AVIONES PARA MIAMI
primer avión:

A bordo del avión Caribbean Clipper de la Pan American Airways, que salió ayer por la tarde, a la 1.30, para Miami, embarcaron los pasajeros siguientes: Ulala Berger, Florence Campbell, Gladys P. Milne, Hazel M. Hanson, William C. Thompson, Ralph W. C. K. Greer, Salvatore A. Capodice, Hortense Weed, Frank E. Weed, Annir O'Brien, Lillian Clofman, Verna C. McMains, Winford H. McMains, Katherine Lieberman, Joseph Lieberman, Henry M. McClellen, William E. Gray, Lillian D. Gray, Charles L. Januery, Georgette O'Mara, Anna Marie O'Mara, Henry O'Mara, Arthur Roseman, Silvia Karp, Manuel Karp, John J. King, Joseph J. Andrews, J. Joseph Murphy, Elsa Oxley y Thomas S. Oxley.

Segundo avión:

A bordo del avión Southern Clipper, que salió ayer por la tarde, a las 2.00, para Miami, embarcaron los pasajeros siguientes: Anita Seymour, Amos E. Seymour, Ruth Whitten, Dewey Whitten, Irene Alexander, José Castillo, Mildred A. O'Hara, Bernard O'Hara, Octavio Ortiz, Lewell Kelley, Arthur Johnson, Victor Swanson, Cosette Garner, Robert Garner, Edith Spencer, Clifford Spencer, Hugh E. Donahuel, Helen Staurt, Thomas Staurt, James F. Walsh, Ella Erickson, Merl J. Stead, Walter J. Stead, Vicnett J. Stead, William Campbell, Benjamin Mach, Frances Schallerer, Daniel Norton.

Tercer avión:

En el avión de la Pan Amrican Airways American Clipper, que salió ayer por la tarde, a las 2.30, para Miami, embarcaron los pasajeros siguientes: Martha E. Heitmann, Alma H. Ward, Lee Ward, Donzel Stony, Bertha Henley, Benjamin H. Henley, Gabriel Díez y Díez, John Pennington, Lillis Talbot, Samuel Gibe:ga, Ernest Schiefelbein, Myrthle Groescher, Sidney Groescher, William Primrose, Walter F. Roberts, Francisco Javier Roque, Mary Welles y George Wells.

Cuarto avión:

A bordo del avión Commodore de la Pan American Airways, que salió ayer por la tarde, a las 3.00, para Miami, embarcaron los pasajeros siguientes: John D. Hexon, Lial D. Ross, I. Bernard Joselow, Thomas Palmer, Thomas Fruzin y Cornelia Fruzin.

Para México:

A bordo del avión Commodore de la Pan American Airways, que salió ayer por la mañana, a las 11.45, para Mérida, embercaron los pajajeros siguientes: Clemente López y Cristina Palma de Patrón.

Para el interior:

En el avión regular de la Compañía Nacional Cubana de Aviación N-M-5. que salió ayer por la mañana, a las 7.30, del aeropuerto de Rancho Boyeros, para Guantánamo y ciudades intermedias, embarcaron los pasajeros: Francisco Zanetti, para Santa Clara, y Ramón Menéndez, para Cienfuegos.

Crónica Habanera

(Continuación de la Pág. CINCO)

ENLACE

Anitica Morales Broderman, la lindísima señorita, cuyo enlace con el estimado joven Luis Rodríguez López, está concertada para el día de hoy. Se celebrará a las cinco de la tarde, en la intimidad.

EN EL «PRINCIPAL»

Se presentó ayer nuevamente, desde la escena del «Principal de la Comedia», la eminente recitadora argentina, Berta Singerman.

Un gran público. como de costumbre, asistió a esta nueva audición, donde la exquisita intérprete de la poesía, hizo gala de su arte incomparable.

Aquella sala, invadida por la más extensa representación de la sociedad habanera, lucía esplendorosa en la tarde de ayer.

Gustó mucho el programa.

Berta Singerman se hizo aplaudir al final de cada número, entre los que se estacaba el bello poema «Escala», debido a la exquisita inspiración del conocido poeta Ernesto Fernández Arrondo, tan querido en esta casa.

De la concurrencia ofrecemos una relación.

Entre el grupo selecto de damas anotamos a las siguientes.

Señoras:

Blanca Pie de la Torre, Juanita Correa viuda de Ajuria, Mercedes Marty viuda de Baguer, Pepilla Peñín de Rodríguez Fuentes.

Elisita Silverio de Martínez.

Rebeca Sanfuentes de Edwards Bello, esposa del Ministro de Chile.

María Montoro de Seiglie, Sarah San Martín de Costales, Alejandrina San Martín de Peña, Cuca Herrero de Seiglie, María Meso de Fernández, María Teresa Escarrá de Casares, Consuelo Montoro.

Justina Monteagudo de Portal.

Julia Bolado de Entrialgo.

Sara Varela de Osuna, Conchita López Trigo de la Peña, Rosa María Alfonso de Manduley, Emma Sabourin de Quílez, Gertrudis Sabín de Sabín, Josefina R. de Bedriñana, Consuelo González de López.

Margarita Hernández de Fonts.

Evangelina de la Vega de Céspedes.

Tulita Bosque de Baguer.

María Morales de Cárdenas, Nena de la Torre de Armand, Blanca Rosa de la Torre de Rosales, Renée de Mesa, Lolita Rodríguez de García Alonso, Bebita Correa de Reboredo, Leonor Soliño viuda de Goyena, Conchita Fernández Longa de Giquel, Mariana Gamba de Díaz Salazar.

Conchita Martínez Pedro de Menocal.

Rita María Arango de O'Naghten.

Fefa Goizueta de Argüelles.

Alejandrina del Junco de Aranda, Luisa Angulo de Delgado, Cuca Betancourt de Sánchez, Nena Pessino de Baguer.

Nena Rivero de Angulo.

Rita Allie Betancourt de Staff.

Isolina Rodríguez de Falcón, Rosa Aramburo de Verdeja, Caridad Iglesia de Cape, Angela Adzuar de Rosell, Herminia Pérez de Rivera, Silvia Gross de Pavón, Lolita Luis, María Galán de Manrara.

Elena de Cárdenas de Coroalles.

Amalia de Llano de González.

Margot Leanés.

Elvira Pérez de Errasti, Josefina Barraqué de Sabatés, Carmen Angulo de Vignau, Zoila Noroña de Reyes, Mary Caballero de Ichaso, Juanita C. viuda de Arregui, Beba Solís, Clara Luisa Díaz de Angulo, Hilda Fehrmann, María Carlota Pérez Piquero de Cárdenas, Ana Celia Andreu de Rayneri.

Margarita Sastre de Bonich.

Señoritas:

Josefina Fonts.

Silvia y Mary de los Reyes.

Isabel Padró, María Teresa Rojas, Josefina Arellano, Sylvia Freyre, María Antonia Mendoza, Fina Fernández Morell.

Patricia Delgado.

Julia Costales.

Gilda Morales.

Malula y Consuelo Kohly, Uldarica Mañas, Consuelo Barceló, Conchita Gallardo, Silvia Shelton, Merceditas Muñiz, Mina Errasti.

Josefina Mimó.

Bebita Lasa.

Rosilda Verdeja, Andina Buzzi, Rosita Lima, Marta y Neneita Manrara, Carmelina Entrialgo, María Antonia de Cárdenas, Zoila Guedes, Loly Bravo.

Seida del Portal.

Irma Pereda.

Conchita López Bosque.

Marta López, Herminia Frau, Lydia Plá, Carmelina y Adria Giquel, Alicia y María Luisa de Llano, Lily Rosell.

Raquel Pérez.

Cuca Pina.

Alicia Martínez Fonts.

Silvia García Navas, Lula González Vidal, Gisela Comallonga, Graziella Barinaga, Gloria Falcón, Josefina Silvestre.

Caruca Larrondo.

Gloria Solís.

Hortensia Zubizarreta, Ninina, Caridad y Concha Rosales, Nena Saavedra, Eloisa Fernández Travieso, Lucila de Castro, Delia Guerra, Olivia Roa, Celi Antiga.

Ninina de los Reyes.

Alicia Vignau.

Carmen Díaz Carreras, Lydia y Celita Rayneri, Gloria Veranes, Hortensia Lavedán, Finina Gastón, Bertha Albarrán y Alice Fehrmann.

El próximo martes se celebrará una nueva audición.

Se destaca en el lindo programa combinado para este día, «Los tres relatos» (de la Cena de los Cardenales), de Julio Dantas.

También figuran poemas de Gabriela Mistral, Rubén Darío, Alfonsina Storni, Miguel de Unamuno, J. Z. Tallet, etc.

Un nuevo éxito le auguramos.

UN MANDATO DE LA MODA!!
Ultima creación de los Modistos Parisienses.
Adornos de Hules Charolados
DU PONT
En todos los colores y matices, para combinar con toda clase de telas.
Marca de Garantía.
INDISPENSABLE PARA ADORNAR LOS VESTIDOS.
Tales como: CUELLOS — PUÑOS — CINTURONES SOMBREROS—CARTERAS—ETC.
Estos HULES CHAROLADOS los vende exclusivamente:
"LA CASA GONZALEZ"
SAN RAFAEL Y LUCENA (A media cuadra de Belascoaín).

HOY SABADO

«EL MODELO» INAUGURA LA TEMPORADA DE INVIERNO, CON UNA ORIGINAL COLECCION DE ESTILOS Y COLORES DE LA MAS ALTA NOVEDAD, SOMBREROS EN DISTINTAS CALIDADES DE FIELTROS Y COMBINACIONES EN TERCIOPELOS A LOS PRECIOS MAS REDUCIDOS.

No olviden que «El Modelo» tiene los mejores sombreros de la temporada, a los más bajos precios de nuestra fábrica al consumidor.

Señora, visite «El Modelo» antes de comprar su sombrero de invierno y saldrá Vd. complacida.

EL MODELO
MONTE 135, entre Angeles e Indio
NOTA: No detallamos al interior.

EN EL LYCEUM

Para las cinco de la tarde de hoy, está señalado en los salones del Lyceum, un interesantísimo acto.

El renombrado pianista Jascha Fischermann, ofrecerá un recital de música folklórica rusa, en cuyo programa figuran obras muy atractivas por su carácter y novedad.

Este programa, que damos a conocer a continuación, tendrá un comentario en forma de charla, por la distinguida señorita Conchita Gallardo, nuestra querida compañera de «El País».

Programa:

«El Renacimiento» . . .Kriuschenko
«Preludio» . . . . . .Kornieff
«Entierro y Boda» . . .Kriuschenko
«Balada» . . . . . .Mogailowski
Ante el mar . . . . . .Nicolaeff
Al terminar la cosecha . .Strawinski
Paschenko
La Danza de las Brujas. .Prokofieff

CUMPLEAÑOS

La graciosa señorita Carmita García Ramírez, a quien felicitamos hoy con motivo de su onomástico

COMIDA INTIMA

Margot de Freixas, graciosa señorita que comienza a salir a sociedad, ofreció en la noche del jueves una comida íntima, en su residencia de la Víbora.

A la misma asistió un simpático grupo de muchachas y jóvenes, que tomaron asiento en el siguiente orden:

Graciella de Freixas y Jorge Bernal, Ofelia de Freixas y Peter Bernal, Margarita Guso y Mario Sierra, Margarita Muñoz y Julio de Cárdenas y Piquero, Georgina de Freixas y Juan de Cárdenas, Elena Poyo y Rafael Tamargo, Sofía de Freixas y Francisco Martínez, Dora García y Antonia Martínez, Teté González y Paco Freyre, Emma González y Arturo Fernández, Hilda García y José Pérez, Margot de Freixas y Manolo González.

Terminada ésta, se bailó alegremente a los acordes de una magnífica orquesta.

CAPITULO NUPCIAL

En la residencia de los tíos de la novia, se llevará a efecto esta noche, la boda de la gentil señorita Lolita Morales y Capo, con el joven Julio Reymondez y Soler.

Ante un precioso altar que levantarán en la sala de la casa los floristas privilegiados de «El Clavel», quedará bendecida la simpática unión.

El ramo para la señorita Morales, será también de «El Clavel».

OPERADA

Ha sido operada de las amígdalas, con éxito satisfactorio, la gentil dama, Dolores Betancourt de Ramírez.

Operación que practicó el doctor Arturo Ojeda, joven y notable especialista.

Le deseamos a la paciente, un pronto restablecimiento.

BODA NOTARIAL

En Caibarién, donde reside la familia de la novia, se celebró, recientemente, la boda de la gentilísima señorita Thelma Batlett y de la Valette, perteneciente a la mejor sociedad de allí, con el doctor Alberto Lavín y Padrón, notable laringólogo del Hospital Universitario.

Dicho acto tuvo efecto ante el Notario de aquella ciudad, doctor Julio H. Smith, siendo testigos por ella, el doctor Ortelio Martínez Fortún y el señor Diego Caso, y por él, los doctores José A. Martínez Fortún y José Gros y González.

PERMANENTES $1.00
Garantizados desde
La Peluquería «GALIA» es la única en Cuba que fué premiada con Medalla de Oro por sus PERMANENTES
Las Telas de «GALIA»
Cortes de vestidos y retazos acabados de recibir
Peluquería GALIA
NEPTUNO 36
TEL. M-5556.

EN LA PARROQUIA DEL VEDADO

A las seis de la tarde, tendrá efecto hoy, en la Iglesia Parroquial del Vedado, una simpática ceremonia nupcial.

Serán contrayentes la encantadora Srta. Yolanda Acosta Bahamonde, y el Sr. Mariano Durland y Nieto, ambos pertenecientes a conocidas y estimadas familias.

Mañana reseñaremos el acto.

CEREMONIA RELIGIOSA

En las Escuelas Pías, la linda capillita de la calle San Rafael, se celebrará esta tarde, la boda de la gentil señorita, Inés Gallego y Regueiro, con el señor Fortunato Seco Vérez.

«Milagros», el siempre celebrado jardín del Prado, tendrá a su cargo la confección del adorno de la Iglecia, así como la del bouquet nupcial.

(Continúa en la página NUEVE)

IMPORTANTES ACUERDOS DE «LAS CATOLICAS CUBANAS»

Muy importantes los acuerdos tomados en la última Junta de Propaganda en el Sanatorio «La Milagrosa», de las Católicas Cubanas.

Entre otros, fué el de dar mayor impulso a la propaganda del Premio a la Constancia, obra cuya singularidad pertenec a esta Asociación que ha hecho cuestión de honor el llevarla a feliz término. Consiste, como todos saben, en premiar la constancia de las socias con una residencia, exclusivamente para las socias necesitadas; con una organización tal, que responda al fin que sus promotoras se han propuesto, cual es el de que ninguna socia que durante un número determinado de años ha sostenido la Asociación, se vea desamparada.

Para optar al premio, desde luego es necesario adherirse a él y para responder a las preguntas y solicitudes que tal asunto motiva, se reriben y contestan en la oficina todos los días laborales a las interesadas.

La obra del Premio a la Constancia consolida la vida de la Asociación de Católicas Cubanas y responde en un todo al ideario de la misma..

SOCIEDAD NACIONAL CUBANA DE LA CRUZ ROJA

Habana, 26 de Octubre de 1934.

Señor Director del DIARIO DE LA MARINA.
Ciudad

Señor Director:

Los Empleados de la Cruz Roja Cubana, muy mucho agradecerán a usted tenga la bondad de dar publicidad a lo siguiente:

AL PUEBLO CUBANO

Nuestro pueblo ya sabe de que los Empleados de la Cruz Roja Cubana, hace once meses que no perciben sus HABERES DEVENGADOS.

El Gobierno que está en el deber de resolver la crítica situación por la cual atraviesan esos servidores, no ha hecho nada en el sentido de dar solución a un caso de trascendental importancia.

Las gestiones que venimos haciendo cerca de los Poderes Públicos de la Nación, hasta el momento han sido inútiles.

Los Empleados de la Cruz Roja Cubana, estiman que merecen otra consideración, se dirijen al pueblo Cubano y al Honorable Cuerpo Diplomático y Consular del Extranjero acreditado en Cuba, para que haciendo uso de los sentimientos de humanidad, nos ayuden a resolver un problema que muy mucho agobia a famílias cubanas.

Pueblo cubano, ya conoces el estado de los Empleados de la Cruz Roja Cubana, de esa Institución Benéfica que tantos servicios ha prestado Nacional e Internacionalmente.

Muchas gracias.

Por los empleados de la Cruz Roja Cubana:

Enrique González AREU.
Jefe del Despacho.

✝

E. G. E.
NUESTRA HIJA
LOURDES
VOLO AL CIELO

Sus inconsolables padres, que suscriben, invitan a las personas de su amistad, se sirvan concurrir a la Necrópolis de Colón, hoy, sábado 27, a las 4 P. M., para el acto de la inhumación. Favor que agradecerán eternamente.

Habana, 27 de Octubre, 1934.

Julia María González de Burgos.
Marcos Aurelio Suárez Simón.

✝

E. P. D.
LA SEÑORA
Elena Montalvo y Valdés de Mazpule

Ha fallecido en la ciudad de New York el día 23 de los corrientes.

Y dispuesto su entierro para hoy sábado 27, a las cuatro p. m. su viudo, en su nombre y en el de los demás familiares ruega a las personas de su amistad se sirvan acompañar el cadáver desde la casa mortuoria, San Nicolás 22, al Cementerio de Colón, favor que agradecerá eternamente.

Dr. Jenaro Mazpule MARTINEZ.

Habana, Octubre 25 de 1934.

M.E.C.D. 2016

NOTICIAS DE LOS JUZGADOS DE PRIMERA INSTANCIA

DE LA VIDA CIVIL

RELACION DE LOS NEGOCIOS CIVILES TURNADOS Y REPARTIDOS EN EL DIA DE AYER, CON EXPRESION DE LOS JUZGADOS A QUE HAN CORRESPONDIDO

JUBILACIONES

Fueron turnadas las de Antonio Llillo y Espino, al Este; Guillermo Mayenberg, al Centro; José A. Soler, al Norte.

ACCIDENTES EN EL TRABAJO

Salustiano Rabasa, al Sur; Lebron Argeni, al Este; Rafael Romero, al Oeste; Gregorio Suárez, al Centro; Jesús Fernández, al de Almendares; Pedro Chirino, al Norte; Marcos Fernández, al Sur; Manuel Coya, al Este; Eugenio Collazo, al de Almendares; Gregorio Perea, al Norte; Juan Grillo, al Sur; Jesús Cola, al Este; Antonio Campa, al Oeste; Jesús Luis Pudel, al Centro; Luis Sabadi, al de Almendares; Pedro Zamora, al Norte.

APELACIONES

Carlos Miguel de Céspedes, sobre consignación a favor de Arturo de Vargas, al Sur; Compañía de Préstamos contra Ricardo Ernesto Viurrum, al Centro; Banco Cubano de Préstamos contra Julián Alvarez, al de Almendares.

EXHORTOS

De Baracoa, en expediente posesorio de la finca Santa Isabel, promovido por Francisca Hernández, al Oeste; y de Florida, en incidente, promovido por Aquiles Martínez, al Centro.

INTERDICTO

Lo establece el Administrador del intestado de Gervasio Fernández contra Eduardo Martínez, al Centro.

CAMBIO DE APELLIDO

Lo solicita Mario Rodríguez, al Norte.

INTESTADO

Se promueve el de Ramón Bode, al de Almendares.

MAYOR CUANTIA

José López Castro contra Rosario Puig y otros, al de Almendares.

DIVORCIOS

Max Solmenowits contra Mary Robinowtz, al Sur; María Josefa Herrero contra Pedro Ferrerant, al Norte; Lydia Pérez Carbonell contra Francisco M. Díaz, al Sur.

POR RECIPROCO DISENSO

Ramón Díaz y Suárez y Alicia Pérez, al Oeste, y Francisco Oscar Alfonso y Clementina Valdés, al Oeste.

DIVORCIOS EN TRAMITACION

Norte: Gárate

—En el divorcio seguido por Gilberto Rodríguez contra Isolina Pérez, se ha dictado providencia recibiéndolo a prueba.

Sur: Gárate

—En el divorcio seguido por Luis Domínguez Veiga contra Eudosia Feijoo Conde, se admiten todas las pruebas propuestas.

—En el divorcio seguido por Carmen San Martín contra Carlos Fernández Vega, se declara sin lugar la solicitud del embargo de los sueldos que como empleado del Estado devenga el demandado.

—En el divorcio seguido por Braicedes Avelina Díaz de la Cruz contra Juan Suárez y Manzano, se señala la prueba testifical de la actora para las 10 de la mañana del día primero de noviembre, librándose los exhortos correspondientes para el examen de los testigos que han de declarar en Alquízar y Marianao.

Este: Rodríguez

—En el divorcio seguido por Carlota Chávez contra Francisco Adolfo Amor, se manda traer los autos a la vista para sentencia.

Este: Perdomo

—En el divorcio seguido por Alberto Sabas Muguercia contra Bezena Marie Wittek y Kugera, se admite la demanda y se emplaza por nueve días a la demandada.

—En el divorcio seguido por Pedro Muñiz de la Vega contra María del Carmen Pardo y Suárez, se tiene por parte a la demandada y se señala la comparecencia del artículo 39 de la Ley de la materia, para el día 2 de noviembre, a las 9 de la mañana.

Centro: Piedra

—En el divorcio seguido por Francisco Iglesias Cruz contra Sarah Anacleta Cabrerisa y Pérez se ha dictado sentencia declarando con lugar la demanda establecida.

Centro: Boudet

—En el divorcio seguido por Asunción García, contra William J. Quinlan, se ha dictado sentencia declarando con lugar la demanda establecida.

Almendares: Rubio

—En el divorcio seguido por Federico Carpenter Duryea contra Ana Morris, conocida después de su matrimonio por Ana Morris Duryea, se libra comisión rogatoria a las autoridades judiciales correspondientes en la ciudad de Nueva York, Estados Unidos de América, para la práctica de la prueba testifical propuesta por el actor, a cuyo fin se une un giro postal a la orden del señor Secretario de Estado por la suma de 25 pesos para cubrir los gastos de dicha diligencia.

Almendares: Sainz Silveira

—En el divorcio seguido por María Isabel Fuentes Pérez contra Aurelio Naranjo Barrios se declara pertinente todas las pruebas que propone la actora.

—En el divorcio seguido por Victoria González Pedroso contra Juan Pous Vives, no ha podido ser emplazada la demandada por no existir el número que se expresa en la demanda en la calle que se indica.

—Este Tribunal, en las diligencias del exhorto librado por el Juzgado de San Antonio de los Baños, en el divorcio seguido por Luis Silva Felipe contra Beatriz López, ha señalado el día 2 de noviembre próximo, a las nueve y media de la mañana, para el examen de los testigos que se indican.

ASUNTOS GENERALES EN TRAMITACION

Sur: Gárate

—En el expediente de pensión de Matilde Arbier Fellá, como viuda de Aniceto Mendizábal, se dispone el «guárdese y cúmplase» de la providencia dictada por la Audiencia para que se acredite la carencia de antecedentes penales de la promovente, así como qué antecedentes sirvieron al Secretario de la Administración Municipal de la Habana para certificar los servicios prestados por el causante desde los años 1900 a 1902.

—En el mayor cuantía seguido por Segundo Infante contra José Guerra López, en su condición de Albacea testamentario de Eloisa Boloña, se concede una prórroga de diez días al demandado para contestar la demanda.

—En el menor cuantía seguido por J. Ulloa y Compañía, contra Delfín Soler Sosa, se informa que no reside el demandado en la casa que se designa en el escrito de promoción.

—En el mayor cuantía seguido por Manuel Ostalaza y Valdés contra Amalia E. Ma'lén y Ostalaza y Gonzalo Casal sobre nulidad de procedimiento sumario hipotecario, se admite la demanda y luego que se manifieste la forma en que ha de hacerse el emplazamiento del demandado, ya que éste no es posible hacerlo en la persona de su apoderado como se indica en el escrito de promoción, se proveerá lo que corresponda.

Sur: Abeille

Se declara intestado el fallecimiento del doctor Luis Felipe Salazar y Salazar, antiguo Registrador de la Propiedad, y por sus únicos y universales herederos a sus hijos Luis Felipe Liborio, Martha Mireya, Guillermo Rafael, Carlos Humberto, y Delfín Salazar y Sánchez, sin perjuicio de la cuota vitual usufructuaria a favor de su viuda Dolores María Josefa de los Santos Sánchez y Carretero.

Este: Rodríguez

—En el menor cuantía seguido por Ford Motor Company contra Eutimio Castelanos, se declara en rebeldía el demandado teniéndole por contestada la demanda, y se abre a juicio a prueba por seis días comunes a las partes para proponer.

—En el menor cuantía seguido por Luis Blanco y Montero contra Compañía del Ferrocarril de Caibarién a Morón, se admite el recurso de reposición interpuesto por la demandada y se da traslado de la misma al actor a los efectos del artículo 377 de la Ley de Enjuiciamiento Civil.

—En el expediente de pensión promovido por Manuel San Juan y Martínez como ex-vigilante de la Policía Nacional, se tienen por promovidas dichas diligencias.

Este: Perdomo

—En el mayor cuantía seguido por Santa Eulalia S. A., contra Unión Oil Company, en el cuaderno de prueba de la actora se ha señalado para la confesión de la demandada el día 6 de noviembre, a las 9 de la mañana, y los testigos, para el día 9, a la misma hora. La prueba de libros de esta parte, ha sido señalada para el día 16 del entrante mes, a las 2 de la tarde; y se tiene por designado al perito señor Ignacio de Vega para la práctica de las pruebas pericial, mercantil y geológica.

—En el menor cuantía seguido por Compañía de Efectos Musicales Giralt S. A., contra Florinda Suárez y Marrero, se tiene por personada a la demandada y se le concede una prórroga de cinco días para contestar.

—En el menor cuantía seguido por Juan Joaquín Otero y Pérez contra José M. Barcalá, se declara en rebeldía al demandado y se abre el juicio a prueba por seis días.

Este: Daumy

—En las diligencias preparatorias de la vía ejecutiva seguidas por la Droguería Johnson contra Ramón Bendeyro, se tiene por separada a la actora a su perjuicio de la continuación del procedimiento.

—En el ejecutivo seguido por Andrés Solares y Herrero, contra Enrique Cullmel y Vaurigaud, no ha lugar a aplicar a dicho procedimiento la Ley de 3 de abril de 1933, como se interesa por la demandada por haber sido declarada esta inconstitucional por el Tribunal Supremo.

—En la pieza separada del mayor cuantía seguido por Jesús Bascuas contra Francisco Llopart y Battle, se dispone la cancelación del embargo decretado el 3 de junio de 1931, y que gravaba sobre lo que por beneficios pudiera corresponder al deudor en la sociedad de F. Llopart y Compañía.

Oeste: Montiel

—Se declara intestado el fallecimiento de Juana Gil y Castellanos y por sus únicos y universales herederos a sus hijos Francisco Manuel Adolfo, María Luisa Camila, Armando Jorge, Isolina María Adelaida y Pedro de Jesús Lorenzo Navarro y Gil.

—En la declaratoria de herederos de Fausto Villota y Callejas, admitida la información testifical, se señala para su práctica el día 2 de noviembre, a las 9 de la mañana.

—En el rollo formado para conocer de la apelación establecida contra la sentencia dictada en el juicio seguido por César Manresa contra los herederos de Francisco Gil, se ha señalado la comparecencia verbal que la Ley dispone para el día 7 de noviembre.

Oeste: Baños

En el rollo formado para conocer de la apelación establecida por Petronila Espinosa contra el auto del Juez Municipal que declaró sin lugar la solicitud que formulara para obtener la autorización a los efectos de enajenar los derechos y secciones de su menor hijo Agustín Ros González Espinosa, se ha dictado auto por este Juzgado declarando sin lugar el recurso expresado.

INVENTARIO EN UN INTESTADO

El Juzgado del Almendares, Secretaría de Whitmarsh practicó ayer tarde el inventario de los bienes dejados al morir por el señor Félix Araluce. A este efecto, el doctor Fidel Requejo, asistido del Secretario Enrique Whitmarsh se constituyó en la casa Salud 53, donde existe un almacén de papel que fué de la propiedad del extinto. Presentes en aquel acto el promovente del intestado, señor Juan Oliva Ruiz, ex empleado del mismo, abrió el establecimiento expresado y puso de manifiesto a los funcionarios aludidos gran número de escrituras y de libros de contabilidad así como talonarios de cheques del National City Bank of New York, y una libreta de ahorros de esta misma entidad bancaria con un saldo a favor del fallecido por 10 pesos. También ocupó el juzgado una libreta de ahorros del Banco Pastor, en España, con un saldo de 2,079 pesetas y una letra de cambio de $2,000. Forzada la caja, ya que se manifestó desconocer la combinación por los presente, se procedió a comenzar el inventario de su contenido, encontrándose entre otras pertenencias del occiso, una interesante colección de monedas de oro y plata, $70.00 en moneda de curso legal, y distintas letras de cambio, así como dos pólizas de seguros de vida de la Confederación del Canadá, por $30,000 una y 250 de renta la otra, así como muchos documentos más. Dicho inventario será continuado en la tarde de hoy.

Camagüey fué la provincia que ha denunciado mas minas en el quinquenio de 1929-1933

La Comisión Nacional de Estadísticas ha rendido una interesante relación de las hectáreas de terreno que se cree han de producir gran rendimiento de minerales

En estos momentos que se trata de la conveniencia o no de imponer un impuesto a la producción y exportación de minerales, resulta de gran oportunidad por los conocimientos que de ellos se derivan, el trabajo estadístico que acaba de confeccionar y dar a la publicidad la Comisión Nacional de Estadística que preside el Sr. Domingo Espino.

Ese trabajo que abarca con profusión de datos obtenidos en la Dirección de Montes y Minas de la Secretaría de Agricultura, el número de Concesiones Mineras otorgadas, la producción y exportación de minerales en el último quinquenio de 1929 a 1933, facilita el estudio del debatido asunto.

Los gráficos cuidadosamente confeccionados que se adicionan a tan meritorio trabajo resaltan en tan interesante acopio de datos.

De ellos vamos a reproducir los siguientes: el total de Concesiones en el referido quinquenio es de 256 y el número de hectáreas que comprenden las denuncias de de 59.229, de ese total, en cuanto a las concesiones corresponde el mayor número a la Oriente con 86, le sigue Camagüey con 82, después Santa Clara con 32, la Habana con 21, Matanzas con 15 y Pinar del Río con 10.

En cuanto a las hectáreas denunciadas la mayor porción corresponde a la provincia de Matanzas en número de 27,438, luego Oriente con 14.033, Habana con 8.470 y siguen Pinar del Río con 4.697, Camagüey con 2.478 y Santa Clara con 2.113.

En lo referente a los Minerales se han otorgado 103 concesiones de cromo, 43 de cobre, 34 de petróleo, 30 de manganeso, 17 de oro, 10 de plomo, 10 de asfalto, 7 de hierro y 2 de carbón de piedra.

El mayor número de concesiones con relación a la clase mineral corresponde a Camagüey en cuanto al cromo, a Oriente en cuanto al cobre, oro, hierro, manganeso y plomo; a la Habana a petróleo y Santa Clara a asfalto. Las dos concesiones de carbón de piedra corresponden 1 a la Habana y 1 a Santa Clara.

Por años las concesiones otorgadas han sido en el 1929: 29 con 5.057 hectáreas denunciadas, en el año 1930: 13 con 8.558, en el año 1931: 86 con 20.129, en el año 1932: 71 con 20.965 y en el año 1933: 57 con 4.520.

En cuanto a la clase mineral en el año de 1929 la mayoría de las concesiones fueron otorgadas por igual al cobre y al crofo, en el año 1930, al petróleo y en los años 1931, 1932 y 1933 al cromo.

En cuanto a los lugares de la concesión en los distintos años del quinquenio fueron en los Términos Municipales de Pinar del Río, Cabañas, Consolación del Sur, Consolación del Norte, San Luis (Pinar del Río), Habana, Jaruco, Guanabacoa, Marianao, Matanzas, Guamacaro, Carlos Rojas, Martí, Jovellanos, Máximo Gómez, Perico, Cárdenas, Camajuaní, Santi Spíritus, Corralillo, Trinidad, Placetas; Cienfuegos; Quemados de Güines; Santo Domingo; Yaguajay; Santa Clara; Rancho Veloz; Camagüey; Nuevitas; Esmeralda; El Cobre; Holguín; Sagua de Tánamo; Bayamo; Jiguaní; Mayarí; Manzanillo; Victoria de las Tunas; Niquero; San Luis (Oriente); Alto Songo; Gibara y Baracoa.

Del cuadro estadstico de la producción y exportación de minerales que comprende del año 1924 al 1933, reproducimos las siguientes notas:

Productos minerales: Año 1924 Extraído 720.640 toneladas, exportados 515.263 toneladas con un valor de 1.471,982 pesos; Año 1925 Extraído 774,052 toneladas, exportado 502,983 toneladas por valor de 1.928,753 pesos. Año 1926: Extraído 800,371 toneladas, exportado 616.210 toneladas por valor de 2.462,348 pesos; Año 1927: Extraído 502.091 toneladas, exportado 476,865 toneladas por valor de 2.470,035; Año de 1928: Extraído 1.138,830 toneladas, exportado 508,756 toneladas por valor de pesos 3.000,220; en el año 1929: Extraído 627,863 toneladas, exportado 760,101 toneladas por valor de 4.306,182 pesos; en el año 1930: Extraído 680,930 toneladas, exportado 281,421 toneladas por valor de pesos 2.883,128; en el año 1931: Extraído 1.681,070 toneladas, exportado 191,229 toneladas por valor de 2.231,649 pesos; en el año 1932: Extraído 331,232 toneladas, exportado 112,752 toneladas por valor de pesos 671,411; y en el año 1933: Extraído 561,996 toneladas y exportado 263,163 toneladas por valor de 1.733,153 pesos.

Petróleo: En el año 1924 extraído 162,828 galones; en el año 1925 extraído 142,052 galones; en el año 1926 extraído 81,032 galones; en el año 1927 extraído 107.483 galones; en el año 1928 extraído 52,929 galones; en el año 1930 extraído 80,987 galones; en el año 1931 extraído 366,627 galones; en 1932 extraído 733,002 galones sin aparecer extracción alguna en el año 1933.

En las escalas de los gráficos se consigna la producción y exportación de minerales en miles de toneladas.

Oiga todos los días de 7 a 8 de la noche

LA HORA del DETALLISTA

Las últimas noticias del día Artículos de fondo. "Cruzando el Pantano", por Alberto C. Vila. Entrefilets. Cables de última hora. Las siete mentiras diarias. Exquisita colaboración.

LA HORA DEL DETALLISTA se trasmite por la

CMX

LAVIN, a 890 Kilociclos

La Estación que se oye de San Antonio a Maisí.

Director: Dr. Felipe Rivero

COMPANIA Trasatlántica Española

SERVICIOS DE VAPORES CORREOS TODO EL AÑO

El rápido y conocido vapor correo

"Cristóbal Colón"

Capitán: D. Eduardo Fano Oyarbide.

saldrá el

15 de NOVIEMBRE

para

VIGO, CORUÑA, GIJON, SANTANDER, BILBAO, CADIZ Y BARCELONA —vía New York—

SALIDA PARA VERACRUZ: «C. COLON» .. Noviembre 8.

Espléndidas cámaras.—Tercera clase moderna con camarotes y comedor.

GARCIA & DIAZ, Ltda. Agentes Generales. Palacio de la Lonja. Telfs. M-6911 y M-6912. Habana

No cree el Sr. Pedro Urquiza y Bea que los refinadores boycoteen el azúcar cubano

Octubre 22 de 1934.

Sr. Director de EL DIARIO DE LA MARINA.
Habana.

Muy señor mío:

Con gran sorpresa he leído en los periódicos de fecha 21 del actual mes, bajo títulos LOS REFINADORES BOYCOTEAN EL AZUCAR DE CUBA, o similares, cuya noticia en mi humilde opinión, no puede estar más lejos de la realidad.

Con fecha de Sept. 17, me dirigí al Sr. López Oña, Presidente del Comité de Pensiones, cuya copia tengo el gusto de adjuntarle, así como también la copia de la contestación recibida.

En mi comunicación expresaba claramente los temores, que hoy desgraciadamente son realidad, del gran sobrante de azúcar de la cuota de E. Unidos que tendríamos a fin del año, y de lo que no debemos culpar a nadie, sino a nuestra propia idiosincracia.

Recuerdo perfectamente los clamores de algunos de los actuales miembros del Instituto Azucarero, cuando la Comisión Financiera y el Vendedor Unico, pero esos buenos señores que entonces batallaban para abolir aquellas medidas artificiales y de funestos resultados, han caído en los mismos procedimientos corregidos y aumentados.

Es costumbre nuestra, el hacernos la ilusión de que Cuba tiene la llave de la situación azucarera, a pesar de que se ha podido observar, que cada vez que hemos tomado una determinación basados en tal creencia, el resultado ha demostrado que estábamos completamente equivocados.

La pretensión de la Comisión de que los refinadores nos compren azúcares a un precio que no les deje margen de utilidad al vender su refino, cuando hay quien les venda el azúcar de la misma procedencia y de otras, a precios más bajos, es completamente ilusoria, y en buena lógica, e invirtiendo la situación, los miembros del Comité procederían en la misma forma que lo están haciendo los refinadores.

Entiendo que el público debe conocer la causa de nuestra difícil situación azucarera y que se debe evitar campañas insidiosas sobre los refinadores, con quienes debemos sostener relaciones sumamente cordiales, y establecer un negocio equitativo, tanto para ellos como para los intereses cubanos.

Quedo de usted con la mayor consideración.

Pedro Urquiza y Bea.

La clausura de las plantas de pasteurizar leche producirá la miseria de miles de empleados

Lanzará a la ruina a miles de vaqueros. Entregaron ayer al Presidente una exposición participándole que el día primero de Noviembre cerrarán, por no tener protección adecuada

En el día de ayer fué presentado al Honorable Sr. Presidente de la República, por las empresas pasteurizadoras de leche radicadas en esta capital, una extensa y documentada exposición, haciéndole saber al Gobierno el acuerdo adoptado por las mismas de cerrar sus plantas el día último del mes en curso.

Alegan las plantas pasteurizadoras en su exposición, ser completamente inútiles todos los esfuerzos y sacrificios que las mismas han realizado, experimentando pérdidas cuanticsas, para sostener sus industrias en pro de la sanidad cubana y de la salubridad pública de esta capital, toda vez que se viene permitiendo libremente por las autoridades sanitarias el comercio clandestino de leche y la adulteración de la misma, originándose con ello tan desleal e ilícita competencia contra las empresas pasteurizadoras y las vaquerías debidamente organizadas, que han llevado a unas y a otras a la más completa ruina.

Es imprescindible que por el Gobierno se adopten con toda urgencia las medidas aconsejadas por las plantas en su referida exposición y que han sido asímismo aceptadas y mantenidas por todas las asociaciones de productores de leche de las provincias de Pinar del Río, la Habana y Matanzas, ya que, de no llevarse a cabo tales medidas, vendría inevitablemente el cierre de esas instituciones y con ello quedarían sumidos en la miseria los miles de empleados y obreros que trabajan en las mismas, se produciría la ruina absoluta de varios miles de vaqueros de las tres provincias referidas que venden la leche de sus vaquerías a esas empresas y se llegaría, irremisiblemente, al más absoluto desconcierto en el establecimiento de la leche en esta capital, con grave e indudable peligro para su población.

Es algo insólito el que resulte nuestra República el único país del mundo civilizado donde la pasteurización de la leche se ha hecho fracasar, porque las autoridades sanitarias así lo han querido. En todas las naciones de Europa y América que han adoptado la pasteurización de la leche para el suministro de ese alimento a los grandes núcleos de población como único medio científico capaz de permitir el que por las autoridades sanitarias se pueda controlar y garantizar la pureza de la leche, fué abolida la venta de la leche cruda ordinaria, permitiéndose tan sólo aquella producida por vaquerías debidamente organizadas y mediante condiciones tales de higiene, que por su pequeño tenor bacteriano no ofreciera peligro al consumidor y pudiera ser debidamente fiscalizada diariamente por la Sanidad.

No cabe duda que es bochornoso que una población como la Habana sea abastecida de leche en la forma que desde hace algún tiempo se viene haciendo, retrocediéndose a épocas pasadas en las que por carecer nuestra población de la cultura sanitaria adecuada, se expendía en forma verdaderamente primitiva. No es posible compaginar nuestro criterio de país culto y civilizado con el espectáculo que a diario presenciamos en nuestra urbe, al observar infinidad de individuos expendedores de leche en sacos y en condiciones tales de abandono y suciedad, que resulta verdaderamente vergonzoso.

Existen además, centenares de individuos que expenden leche clandestinamente, que no son otra cosa que acaparadores de la producción lechera de algunas localidades y que, sin cumplir requisito sanitario alguno, ni satisfacer impuestos ni contribuciones de ninguna clase e incumpliendo abiertamente las disposiciones reguladoras del trabajo y el salario, amplían la leche para revenderla en esta capital a precios tan irrisorios, que las más de las veces son inferiores al del costo de su adquisición.

Es necesario que por el Gobierno de esta República se demuestren sus tan reiterados propósitos de encauzar debidamente la administración pública y el bien de las clases productoras y trabajadoras del país, resolviendo de manera terminante y definitiva problema de tanta trascendencia y responsabilidad como lo es el del abasto de leche en esta capital y que tome las medidas oportunas para que el cierre de las Plantas Pasteurizadoras no sea llevado a cabo el día último de este mes, según han manifestado.

Advertimos a nuestras autoridades sanitarias, que deben meditar serena y juiciosamente los enormes males que se producirían a los productores de leche y a la salubridad pública de nuestro país, de llevarse a cabo el proyecto de Nuevo Reglamento de Abasto de Leche que tratan de implantar, pues, según versiones es un atentado más contra los que representan los intereses legítimos de la industria en todas sus fases.

A-I-27.

UN OBRERO HERIDO POR UN DESCONOCIDO, A PUÑALADAS

En el Hospital Municipal se le dió ingreso anoche, después de haber sido operado en el cuello de una tremenda herida que presentaba en el mismo, el obrero Antonio Vierte, de la Habana, de 23 años y vecino de Figuras número 48.

Con grandes dificultades declaró el paciente que en ocasión de encontrarse en la Esquina de Tejas, sostuvo ciertas diferencias con un individuo para él desconocido, por el que fué agredido con un puñal que portaba, ocasionándole la herida que presentaba. Acto seguido dicho individuo se dió a la fuga. La Policía trata de localizarlo.

SUSCRIBASE Y ANUNCIESE EN EL «DIARIO DE LA MARINA»

"Demos la mano a esta niñita" dice "The T. Leaf" al referirse a la protección americana a Cuba

Se extraña de que en las siete semanas que lleva de implantado el Tratado de Reciprocidad no haya aumentado en Estados Unidos el consumo del tabaco importado. Campaña a nuestro favor

La Revista «The Tobacco Leaf», de New York, hace referencia a las gestiones que allí se están haciendo en beneficio de nuestro tabaco, en la forma que aparece en el siguiente escrito que reproducimos:

«Se nos ha informado que durante las últimas semanas ha habido un notable aumento en las ventas de torcidos importados. Este se atribuye a la rebaja de precios a que ha sido posible llegar por los nuevos derechos aplicables al tabaco, así como al renovado interés que demuestran los detallistas por las marcas de tabacos importadas.

«The Tobacco Leaf» no ve la razón por la cual no haya comenzado a aumentar en esta nación el consumo de tabacos importados y continúe elevándose hasta que este artículo gran parte del favor que antiguamente disfrutaba entre los fumadores americanos.

Tenemos entre nosotros al señor Angel G. del Valle, afable caballero que viene cumpliendo instrucciones del Gobierno de Cuba, y en quien se ha delegado para que estimule y aliente la tendencia al alza.

Creemos que el comercio tabacalero de los Estados Unidos debería felicitarse de la visita del señor del Valle, no sólo por él, y por el deseo de agasajar a «un extranjero en tierra extraña», pués él no lo es. El señor del Valle estudió en los Estados Unidos, donde ha pasado gran parte de su vida, está perfectamente adaptado a las costumbres americanas y se siente como en su casa.

El comercio tabacalero debería estar muy satisfecho de su visita en estos momentos, no en el sentido personal, sino por lo que espera que haga en beneficio de los intereses tabacaleros de Cuba y de nuestra propia industria tabacalera.

Debiera convenirse, e indudablemente se convendrá en seguida, que en ninguna parte del mundo se cosecha una rama más perfectamente apropiada a los fines de la manufactura del torcido, como la cosechada en Cuba; que la misión del señor del Valle no solamente consiste en tratar de obtenener mayor demanda para los torcidos importados, sino que también comprende el tratar de alcanzar un empleo más amplio de la rama habana en la composición de los productos americanos; y que mientras mayor proporción de rama habana se emplee en la fabricación de los torcidos americanos, mejores resultarán los mismos, con el consiguiente aumento de prestigio para la industria tabacalera en general.

El primer paso a dar en el programa de reconstrucción de la industria tabacalera cubana, debe consistir en reavivar el interés de los fumadores americanos de tabacos de alta calidad por los torcidos importados.

Ahora bien, si esta gestión, o los resultados que pudieran obtener los intereses tabacaleros de Cuba representaran una intromisión en el mercado de nuestra propia producción, se comprendería que algunos productores americanos vieran estas gestiones con cierto recelo y temor. Pero evidentemente que no existe la menor inquietud, a ese respecto.

Como el señor del Valle ha hecho notar al que esto escribe, por mucho que se obtuviera en beneficio de los torcidos habanos, nunca excedería del 1% del consumo total de los Estados Unidos y, aún para lograr esto las importaciones de torcidos habanos tendrían que pasar, de 3 o 4 millones al año, a cerca de 240 millones.

«The Tobacco Leaf» vería con gusto que se empleara mayor cantidad de rama habano de buena calidad en la fabricación de nuestros torcidos, pués creemos que esto traería como resultado un mayor consumo de tabacos. Nos agradaría ver los torcidos importados expuestos por los detallistas en forma más adecuada, porque ello supondría el retorno a la prosperidad y abundancia que nos hace recordar «los buenos tiempos pasados».

Creemos que con cierta seguridad podemos decir que no hay una sola persona en ninguno de los sectores del negocio tabacalero en este país que no vea con el mayor agrado el interés del modesto, pero decidido esfuerzo de Cuba por reconquistar el mercado americano para su rama y productos tabacaleros».

La Dirección de Laboratorios es de los médicos

No puede estar a cargo de los farmacéuticos. Ha disminuído el paludismo y la tifoidea

El Secretario de la Presidencia comunicó al de Sanidad que el Jefe del Estado había declarado sin lugar un recurso establecido por el doctor J. Aluija, Presidente de la Asociación Farmacéutica Nacional contra resolución de la Junta Nacional de Sanidad y Beneficencia que prohibe que un farmacéutico sea Director responsable de un Laboratorio Clínico-Biológico.

Hace meses, cuando el Gobierno del doctor Grau San Martín, el doctor Aluija solicitó del entonces Secretario de Sanidad la debida autorización para que los farmacéuticos pudieran dirigir los Laboratorios en cuestión. El doctor Finlay, Jefe de Sanidad, no quiso resolver el asunto, pasándolo a consulta de la Junta Nacional, que denegó la solicitud estimando que debe ser un profesional médico el responsable de la preparación de productos, análisis, etc.

Contra Resolución Presidencial, según nuestras noticias, la Asociación Farmacéutica Nacional ha de elevar un recurso por inconstitucionalidad el más alto Tribunal de Justicia, manteniendo sus puntos de vista.

PALUDISMO Y TIFOIDEA

En toda la República, hasta el día veinte de los corrientes, se advirtió una disminución de 3.178 casos de paludismo y 65 de fiebre tifoidea.

Actualmente se registran, en las seis provincias 231 atacados de tifoidea; 32.707 de paludismo, once de difteria y 32 de sarampión.

Durante los días 20 y 22 del corriente mes, la Dirección de Sanidad distribuyó entre las jefaturas locales de Sanidad donde existen grandes focos de paludismo 315.000 cápsulas de quinina, 5.200 ámpulas de Quinarsol; 14.500 tabletas de Atebrina y 13.500 de Plasmoquina.

LINEA DEL PACIFICO

MALA REAL INGLESA

Próxima salida para Europa:

Vapor "ORDUÑA"

30.000 toneladas

Noviembre 24

PARA

VIGO, CORUÑA, SANTANDER, LA PALLICE PLYMOUTH y LIVERPOOL, CON ESCALAS EN NASSAU y BERMUDAS

Próxima salida para Centro América, Perú y Chile Vía Kingston Jamaica

Motonave "REINA DEL PACIFICO"

Noviembre 22

Para informes DUSSAQ Co. Ltda. S. A.

Palacio del Centro Asturiano. Teléfono A-6540.

LLOYD NORTE ALEMAN

EXCURSION A

MEXICO

Del 6 AL 20 DE Noviembre

VAPOR

"SIERRA VENTANA"

Visitando los lugares más bellos de la República Azteca

COMPAÑIA NAVIERA

LLOYD NORTE ALEMAN, S. A.

CAMARA Obispo 28 A-3455 | TERCERA Acosta 4 M-8066 | FLETES Oficios 18 M-8082

LA GRAN FLOTA BLANCA

Reserve ahora su camarote en el nuevo turbo-eléctrico «VERA GUA» que sale para New York el Jueves Noviembre 1, a los 7 p. m.

Al embarcarse en un buque de la United Fruit Company, en viaje de placer o de negocios, tiene a su disposición un personal familiarizado con las costumbres de los países tropicales. Todos los camarotes — tanto los regulares como los de lu' — dan al exterior y están bañados por la confortable brisa del aire del mar. Una de las características de nuestros buques es la variedad de diversiones que hace de la vida a bordo un placer. Las comidas servidas en nuestros barcos están universalmente reconocidas como sin igual. Permítanos demostrarle el alcance de la frase:

«CADA PASAJERO UN INVITADO»

Pasaje a New York . $ 75.00
Ida y vuelta . . . 110.00

UNITED FRUIT COMPANY
Oficinas Generales: Muelle de Santa Clara, Teléfono: M-6975
Oficina de Pasajes: Prado 110-A, Teléfonos: M-8268 y M-7238.

LINEA FRANCESA

¡A ESPAÑA en 9 dias!

VERACRUZ en 45 horas!

POR EL VAPOR CORREO FRANCÉS MEXIQUE 16.000 Toneladas 18 MILLAS P/hora

Para VERACRUZ: 31 de Octubre

Para CORUÑA, GIJON (facultativo), SANTANDER y ST. NAZAIRE

7 de Noviembre

Linea de NEW YORK-PLYMOUTH-HAVRE por las 4 maravillas de los mares

"Ile de France" "Champlain" "Paris" "Lafayette"

Para más informes, dirigirse a la Agencia General de la CIE. GLE. TRANSATLANTIQUE

Pdte. Zayas (antes O'Reilly Nº 9 TEL. A-1476 Apartado 1090

HABANA

M.E.C.D. 2016

Viboreñas

EL CALENDARIO

Como de costumbre, es pródigo en festividades, pues señala para hoy las de Santas Hemelina, Sabina, Cristina, y la de los santos Arcadio, Florencio y Vicente.

Es mi primera felicitación dedicada a la apreciable dama Hemelina Fernández de Sabás, amante esposa del cumplido amigo Sr. Laureano Sabás, esposos que se ven impedidos de recibir a sus relaciones sociales, a causa de reciente luto.

Presente tengo a las gentiles finadas Hemelina Gómez y Hemelina Puig Rodríguez.

A un antiguo y querido amigo, Florencio Cancio y Valdivia.

El conocido joven, muy activo miembro de la Directiva del Club San Carlos, «Armandito» Gómez.

Otro joven muy estimado, Cabarero Católico de la Unión No. 44, Armando Citarella Pennino, siempre muy cumplido, y que será obsequio hoy de muchas demostraciones de afecto y aprecio por parte de sus numerosos compañeros y amigos.

Un amigo tan estimado como Armando Sentmanat, ausente en Camagüey.

Presente tengo a Armando Pella Rigau.

El popular y conocido artista Armando French.

El querido compañero Armando Guiar.

A todos deseo disfruten del más feliz día.

TONY ARNEDO Y PLA

Un lindo ángel terrenal que hoy cumple su primer año de edad, hijo de los apreciables esposos señora María Teresa Pla, y el señor Pablo Arnedo.

Es mi expresiva felicitación a sus amantes padres, que siempre lo vean disfrutar de la más venturosa vida.

AGUAS DEL JORDAN.

Las ha recibido el hermoso niño Jorge Enrique, hijo de unos esposos de los que profeso sincera amistad, la joven y bella dama Rosita Diruje y el doctor Vicente García Bango, secretario del Juzgado de Instrucción de la Sección Quinta, aquí en nuestra Ciudad Nueva, al que al prepare la fecha de hoy, es con doble motivo mi felicitación.

Jorge Enrique tuvo por madrina a su abuelita paterna la respetable dama María Bango viuda de García y a su hermano mayor el niño Jorge tuvo por padrino.

Felicito a los padres y padrinos al nuevo cristianito, al que deseo la más feliz vida.

LA NOCHE CRIOLLA

Es el predilecto tema entre las gentiles el gran baile así denominado que se celebra esta noche, a las nueve, en el elegante local del Casino de Santos Suárez Avenida de la Paz número 36, y par el que existe gran mayor embullo entre el elemento joven y bailador.

La portada lucirá una original y criolla alegoría, y allí estarán muchas bellas y graciosas «güajiritas».

El programa bailable será del gusto general, pues tiene bailes para todos los gustos.

En el patio habrá un típico bodegón, en el que no faltarán «cositas» criollas.

En fin, que será la «Noche Criolla» del «Casino de Santos Suárez», la noche verdaderamente deliciosa para todos.

NOTAS DE DUELO

Lamentablemente no faltan.

Muy sentida la muerte del infortunado joven Raúl Garrido y Jiménez, hermano de mis estimadísimas amigas y compañeras las señoritas Carmela y Clarita Garrido Jiménez, que pertenecen a la Administración de este DIARIO.

Mucha pena me ha originado el fallecimiento del pobre Raúl, y deseando a todos sus familiares la resignación que necesitan para soportar su justo dolor, les doy mi más sentido pésame.

Otro sentido fallecimiento ha sido el del que fué en vida cumplido caballero señor Ignacio Calzada y Herrera.

Hasta sus afligidos hermanos los señores Sixto, Aquilino y Ramón, así como sus demás familiares, hago llegar la expresión de mi más sentida condolencia.

NUEVO LOCAL.

Lo ocupa el colegio y academia «Spencer,» que dirige el laborioso y culto joven Ramón Valla, que ha quedado instalado en los bajos de la calle de San Miguel 94.

Muchos éxitos y prosperidades con que deseo a tan perseverante profesor.

PROPIETARIOS DE SANTA AMALIA

Un gran baile celebra esta noche esta sociedad, cuyo nombre dispense abrevio, siendo «Sociedad de Propietarios y Vecinos de Santa Amalia y Barrio Azul», que no es pequeñito.

El programa bailable está a cargo de la conocida y afamada orquesta «Monte Carlo», que dirige el profesor de violín Alfredito Sáenz.

Empezará a las nueve de la noche y terminará a las cuatro de la madrugada, augurando a su atenta Directiva un buen éxito.

CLUB DEPORTIVO LUYANO.

Hay fiesta también esta noche en este Club.

En su local de Teresa Blanco 49 se efectúa un baile que será amenizado por una afamada orquesta y escogido sexteto.

Desde nueve de la noche hasta la madrugada.

Mi sentiero las gracias al Presidente señor Modesto Sandá, por su cortés invitándome.

CARLITOS MORENO

He tenido el gusto de recibir la agradable visita de este apreciable joven, muy celebrado pianista, más agradable pues dióme a conocer algunas de sus composiciones, todas geniales e inspiradas.

Carlitos propónese organizar una audición próximamente, contando con los valiosos elementos, y sobre todo con el concurso de su archisimpatiquísima hermana, la hermosa trigueña Nena Moreno, tan conocida y celebrada por su magnífica voz de soprano dramática.

Esta fiesta que contará con la presencia de numerosas y distinguidas familias, augurando a Carlitos el más brillante éxito.

Urbano del CASTILLO.

AVANCE

UN DIARIO FIEL A SU NOMBRE

14 PAGINAS 3 CENTAVOS

Informaciones cablegráficas internacionales servidas por la «United Press» y la «Agencia Havas»

Noticias nacionales a cargo de un magnífico cuerpo de redactores, cronistas y repórters

AVANCE

UN DIARIO CON PROGRAMA

En sus editoriales y comentarios de Redacción, opinará libre y sinceramente sobre todos los asuntos de actualidad

AVANCE

ES UN DIARIO MODERNO

De fácil lectura y ordenadamente confeccionado. Rinde culto a la síntesis y a la verdad.

AVANCE

UN DIARIO QUE NO ESCATIMA NI DERROCHA

No «infla» noticias, ni rellena páginas, ni ofrece otra cosa, más que: noticias, comentarios, artículos, caricaturas y grabados

Director Interino: Dr. JOSE I. RIVERO

Se PUBLICA TODOS los DIAS a las SEIS DE LA TARDE

Y se edita en los talleres del DIARIO DE LA MARINA, por la «Compañía Nacional de Publicidad», S. A.

70.000 habitantes aislados por la falta de comunicaciones de Victoria de las Tunas a P. Padre

Una comisión de vecinos del primero de dichos Términos se dirije al Presidente de la República. Muy importantes obras se ejecutarán muy pronto en el puerto habanero

Una comisión de distinguidas personalidades de Victoria de las Tunas estuvo en la Jefatura de Despacho de la Secretaría de Obras Públicas, a ver al señor Pérez Puelles, y presentarle al señor Secretario, por su mediación, un escrito, copia de la exposición que hacen al señor Presidente de la República de las necesidades que tienen las importantes regiones de Victoria de las Tunas y Puerto Padre, de la continuación de las obras de construcción de la carretera de Tunas a Puerto Padre, de gran utilidad pública, para el enlace de esos pueblos, facilitando el progreso de este último, empobrecido completamente, a pesar de contar con una población de setenta mil habitantes, los que se hallan aislados por la falta de vías de comunicación, sin poder desenvolver sus actividades en la explotación de las riquezas naturales con que cuenta, por el desamparo en que han tenido los gobiernos a dicha población, no obstante las promesas que todos repetidamente les hicieran cada vez que se dirigieron a los poderes centrales demandando atención.

El señor Gerardo Pérez Puelles, presentó a los comisionados al señor Ruiz Williams, quien les manifestó que estaba ocupándose todo lo posible, por atender las grandes necesidades en todos los órdenes de la vida agrícola e industrial, prometiéndoles atenderles en todo lo posible, pues precisamente ayer salía para Oriente, y recorrería las zonas de Tunas, Puerto Padre y Gibara, para estudiar sobre el terreno las obras que podría desarrollar.

Componían la comisión, los señores Angel Muñoz, Alcalde Municipal de Victoria de las Tunas; Andrés Domínguez, Presidente de la Cámara de Comercio; Roberto León., y el señor Benjamín León, vecinos de dicha ciudad, y Librado Parra, de Puerto Padre; Román Pérez, Presidente de la Cámara de Comercio de dicho lugar, y el señor Jorge Bergas, Presidente de la Asociación de Vaqueros. Los comisionados salieron muy bien impresionados de la visita y de las atenciones dispensadas por el señor Ruiz Williams y el señor Pérez Puelles.

EL VIAJE DEL SECRETARIO A ORIENTE

A las tres de la tarde salió rumbo a Oriente el señor Secretario de Obras Públicas, acompañado del ingeniero Jefe del Negociado de Construcciones Civiles y Militares, señor Raúl Hermida; del ingeniero adscripto al Distrito de Oriente, señor Trueba; del Jefe de Despacho, señor Pérez Puelles, y de un oficial de la Secretaría. El viaje lo realizarán por la Carretera Central, y lo dedicarán a los estudios y trabajos de las obras concernientes a las ciudades de Gibara, Puerto Padre y Victoria de las Tunas.

NOMBRAMIENTO

Ha sido nombrado Jefe de Calles y Parques, el señor Gustavo Iduarte, agrimensor, fundador y Secretario de la Juventud Nacionalista de Regla, vocal del Tercio y miembro de la Unión. El señor Iduarte, fué también Secretario particular del señor Subsecretario de Obras Públicas. Su nombramiento ha sido muy bien acogido, ya que por sus conocimientos técnicos, prestará eficientes servicios en aquella Jefatura, y por tratarse además de un joven de positivos valores revolucionarios y políticos.

HACEN .GESTIONES .PARA QUE NO SE TRASLADE LA ESTATUA DE LUZ CABALLERO

Para el lunes 29 del corriente, han sido citados a una eunión por el señor Secretario de Obras Públicas, a las nueve de la mañana, al despacho de la Secretaría, los señores Manuel del Amo Arrondo, y demás miembros integrantes de la Comisión «Pro Estatua a Don José de la Luz y Caballero», para conocer los deseos que les animan de que no sea trasladado el monumento del insigne educador del lugar en que se encuentra.

Las instituciones «José de la Luz y Caballero», «Sociedad Psíquica José de la Luz y Caballero», «Caballeros de la Luz», «Sociedad Cervantes», «Sociedad Cultural» y otras, deberán estar representadas en dicho acto, a la hora indicada, para ser recibidas en audiencia por el señor Secretario.

LAS OBRAS DE SANTA CRUZ DEL SUR

Después de una paralización de más de un año, se han reanudado los trabajos de reconstrucción de Santa Cruz del Sur, que con tanto interés vienen reclamando los sufridos moradores de aquella región.

SUBASTA CELEBRADA

Ayer se celebró la subasta de las obras correspondientes a la reconstrucción de los espigones Este y Oeste, del Almacén y Aduana de Cienfuegos, y las del dragado y voladura del bajo «Pasacaballos», a la entrada del puerto cienfueguero. Presidió el acto el ingeniero Jefe del Negociado de Ríos y Puertos, don Manuel Lombillo Clark, ocupando la secretaría el ingeniero Oliverio García.

COMIENZO DE OBRAS

Han dado comienzo los trabajos de reparación de la carretera de Matanzas a la Cumbre.

Se han iniciado también los trabajos de reparación de las calles de Sagua la Grande. Por el señor Secretario se han aprobado las obras de les carreteras auxiliares de la circunscripción de Sagua.

LA CARRETERA DE GANUZA A GUINES

La Consultoría Legal, elevó al Secretario del Ramo, el dictamen de la Comisión, sobre las obras de la carretera de Ganuza a Güines, impartiéndole su aprobación el señor Ruiz Williams, adjudicándose los trabajos de reparación de los kilómetros 37 y 38 de dicha carretera.

IMPORTANTES OBRAS SE EJECUTARAN EN EL PUERTO DE LA HABANA

Por el Negociado de Ríos y Puertos, se está redactando el proyecto de importantes obras de urgencia en el puerto de la Habana. Son estas, las de los muelles de Tallapiedra, destruídos en gran parte, que ofrecen un aspecto lamentable y hasta peligroso para las operaciones en los mismos.

Reparación de los espigones números 1 y 3, de los muelles de Luz, y reconstrucción del espigón número 1, del muelle de Paula, destruído por el terrible ciclón de octubre de 1926, el cual no ha sido reparado, a pesar de las necesidades que suponía su reconstrucción para las operaciones de los barcos de cabotaje, a que están destinados esos muelles.

Crónica Habanera

(Continuación de la Pág. SIETE)

MIRAMAR YACHT CLUB

Muy lucido promete resultar el Glee Club de esta noche, en el Miramar Yacht Club, la conocida sociedad que preside el doctor Mario B. de Rojas.

Dará comienzo a las nueve y media de la noche.

El programa de tan simpática fiesta, es como sigue:

Primera parte

1—El entremés de los hermanos Quintero «Rosa y Rosita», con el siguiente reparto: Rosa, señorita Lily Schneer; Juan Luis, señor M. Cores, Jr.

Segunda parte

2—Canciones, con acompañamiento de guitarra, por la señorita Leticia Reyna.

3—Evolución de la Trusa: con la palabra, Gaspar Betancourt; con el creyón, G. Botet.

Tercera parte

4—Gran baile.

TERESA NADAL

Muy congratulada se vió en el día de ayer, con motivo de su cumpleaños, la bella y muy graciosa señorita Teresa Nadal, hija del señor Eduardo Nadal y de su esposa Trinidad Solar.

En la residencia del Vedado tuvo un recibo por la noche sin carácter de fiesta.

Se bailó a los acordes de un septeto.

Entre la concurrencia, se encontraba un grupo de señoritas y jóvenes, cuyos nombres ofrecemos a continuación.

Señoritas :

Ana Emilia y Taffy Ruiz Trelles, Olga Vidal, Josefina Odoardo, Mara Gil, Gloria Zayas, Cuca Dávila, Lilia Sabí, Maricusa Tamayo.

Cuca Buzzi.

Chiquitica y Sarita Paradela.

Macucha y Fela Larriú, Andina Buzzi, Esther Cuervo, Bebita Díaz Martínez, Olga Nadal.

Y Carmen Luisa y Marietta Aenlle, tan bonitas.

Jóvenes:

Pedro y Blas Oyarzun, Fernando Dávila, Raúl y Emilio Ruiz Trelles, Alfredo Kindelán, José Miguel Téllez, Frank Delfín, Luis Alcíbar, Enrique Pascual, Fernando Menocal, Alberto Ruibal, Alfredo y Carlos Martel, Manolo Argote, Héctor Muñoz, Mario Fernández, César Fáes, Pepe Tabío, Rogelio Fernández Mira y Orlando García Fáes.

Se sirvió un buffet riquísimo.

CLUB DE COMUNICACIONES

En sus hermosos salones del Paseo del Prado, ofrecerá esta noche un gran baile, el prestigioso Club de Comunicaciones.

Dará comienzo a las nueve en punto.

Y tocará una notable orquesta y un son.

Fiesta de socios y sus familiares, que resultará lucida.

CIRCULO DE BELLAS ARTES

Como todos los sábados, se verá hoy muy concurrido el Círculo de Bellas Artes.

Para las cinco y media está señalado un magnífico acto con el siguiente programa:

I—Solo de piano por la señorita Georgina Más.

II—El arte de mirar, por el señor Alberto Peón Ardavín.

III—Canciones cubanas. Caballero Bohemio. Pianista acompañante: señorita Fe Esperanza Castillo.

IV—Profilaxia Matrimonial (primera parte), por el doctor Andrés García Gutiérrez.

V—Canciones, por el Caballero Bohemio. Pianista acompañante: señorita Fe Esperanza Castillo.

VI—Profilaxis Matrominial (segunda parte), por el doctor Andrés García Gutiérrez.

VII—Solo de piano, por la señorita Georgina Mas.

SOCIEDAD DE LEGISLACION COMPARADA

En la tarde de ayer tuvo lugar en la «Sociedad de Legislación Comparada», la toma de posesión de los nuevos miembros elegidos para constituir la Primera Sección creada por esta entidad científica.

El doctor Luis de Feria, Presidente de la Sociedad de Legislación Comparada, expuso a los concurrentes los propósitos de esta institución, al crear esta Sección, la que cooperará al estudio de los grandes problemas políticos, económicos y sociales que confronta nuestro país.

A continuación, el doctor Natalio Chediak tomó posesión de su cargo de Secretario de la Sección, y asimismo tomaron posesión de sus cargos de vocales los señores doctores Avelino Cañal, Mario Fuentes Aguilera, Fernández Isla, Pérez Pice y Luis Muñiz.

Edel FARRES.

Dr. Armando de Cordova

De regreso de su viaje al extranjero, reanuda sus consultas, exclusivamente para enfermedades nerviosas y mentales, los lunes, miércoles y viernes, de 1 a 3, en Industria 122 (por San Miguel). Teléfono A-6674 y en su Sanatorio de Arroyo Arenas, todos los días por la mañana.

Numerosos exfuncionarios del régimen de Machado procesados por el Juzgado de Instrucción

Se les acusa de asociación ilícita, por haber constituído la Asociación Nacional de Comerciantes para servir intereses de la Dictadura, según denunció el comerciante Gutiérrez Alea

El Juez de Instrucción de la Sección Primera, doctor Henry Salazar, ha dictado auto de procesamiento contra los ex representantes a la Cámara Rafael Guas Inclán, presidente que fué de ese organismo; Anselmo Alliegro y Salvador García Ramos, contra Rafael A. Moragas, miembros del extinguido Distrito Central de la Habana; José Izquierdo Juliá, Jefe de dicho Distrito; Juan José de la Riva Domínguez, Fernando de la Riva Domínguez, Francisco O-Farrill, Manuel Fernández, conocido por «Frégoli» y Manuel Alonso, por los delitos de asociación ilícita y falsedad en documento oficial, decretando la prisión provisional de los mismos hasta que presten fianza en efectivo o en bonos de la República por valor de $5,000.00 moneda de curso legal, cada uno, con excepción de los citados Izquierdo y O-Farrill, a los que se excluye del beneficio de toda fianza.

Dicho proceso, de la competencia del Tribunal Provincial de Sanciones se ha radicado a virtud de la querella que contra dichos encartados formuló el comerciante de esta capital, señor Tomás Gutiérrez Alea, a virtud de la constitución de la Cámara Nacional de Comerciantes e Industriales, que realizaron aquéllos, de acuerdo, para servir los intereses del machadato.

El doctor Salazar, en su resolución, dictada ante el Secretario Julio Mendoza, conforme lo señala el señor Gutiérrez Alea en su querella, hace constar que los repetidos procesados, con la intención de destruír la Asociación Nacional de Detallistas de Peletería, de la que el querellante Gutiérrez Alea era Secretario, realizaron diversos actos y lograron que la Junta para formar el grupo de Tiendas de Peleterías y hacer el reparto de cuota en el Distrito Central que estaba señalada para las dos de la tarde del día cuatro del mes de marzo de mil novecientos treinta y dos, fuera pospuesta para el día 9 del propio mes, de cuatro y media a cinco de la tarde, es decir, un día antes de vencerse la primera decena del referido mes, en que podía formarse el grupo y hacerse el reparto de cuotas con arreglo a la Ley; y llegada la referida fecha de citación concurrieron al Distrito Central gran número de comerciantes en el giro de Peletería, algunos de los cuales llevaban representaciones de otros y con los que habían número suficiente para la formación del quórum y primeramente trataron de evitar la reunión ordenando a la policía a las órdenes del Gobierno, el arresto del dirigente de los peleteros, señor Tomás Gutiérrez Alea, quien avisado a tiempo logró ocultarse, y viendo que ese procedimiento no daba resultado después de vencida la hora en que debía celebrarse la junta y de haber hecho esperar a los concurrentes el referido José Izquierdo Juliá dió un aviso para que los comerciantes se retiraran haciendo creer que estaba enfermo; sin que pudiera formarse dicho grupo de peleteros y hacerse el Reparto de cuotas; encontrándose a fojas cuatro del Expediente número 51 del Departamento de Administración de Impuestos el Acta original de fecha nueve de marzo de mil novecientos treinta y dos, suscrita por José Izquierdo Juliá, Alcalde Jefe del Distrito Central y por Francisco O-Farrill, Secretario, en cuya Acta faltando a la verdad, se hace constar: «que siendo la hora fijada en la convocatoria se constituyó el señor Alcalde Jefe del Distrito Central en el Salón de Sesiones del Consejo Deliberativo para presidir la reunión convocada de los contribuyentes pertenecientes al epígrafe de Tiendas de Peletería y no habiendo concurrido ninguno de los inscriptos por este epígrafe, el señor Alcalde dió por terminado el acto disponiéndose se extendiera la presente acta que conmigo el Secretario suscribe para constancia». Que por virtud de haber impedido a los comerciantes en el giro de Peletería que formaran el grupo e hicieran el Reparto de cuotas para el ejercicio de mil novecientos treinta y dos a mil novecientos treinta y tres, tuvieron que pasar a abonar la contribución por tarifa fija ocasionándole a los mismos un perjuicio aproximado de cuatro mil pesos.

SUSCRIBASE AL DIARIO DE LA MARINA

AVISO

Por este medio deseamos llamar amigablemente la atención de las industrias radicadas en el país, que utilizan, para envasar sus productos, LAS BOTELLAS MARCADAS Y GRABADAS CON NUESTRA MARCA INDUSTRIAL REGISTRADA, y nuestros envases de madera que empleamos para el transporte.

Los expresados envases para uso exclusivo de nuestros productos los tenemos inscriptos en la Secretaría de Agricultura y amparados por los correspondientes Certificados, y constituyen, por tanto, UNA PROPIEDAD INDUSTRIAL que tenemos en circulación y que debe volver a nuestro poder.

El uso de tales envases y el comerciar con ellos, utilizándolos para cualquier producto, es un DELITO penado en nuestras Leyes vigentes, entre otras, por la orden No. 512 de 1900 y Artículo 287 del Código Penal, aplicados por distintas sentencias del Tribunal Supremo de la República.

A TODOS AQUELLOS QUE SE ENCUENTREN EN EL CASO QUE SEÑALAMOS, les advertimos que pasado un tiempo prudencial procederemos de acuerdo con la ley que nos ampara, a denunciar y obtener la ocupación de todos los envases de nuestra marca, con las consiguientes responsabilidades criminales.

Cía. "Ron Bacardí", S.A.

Santiago de Cuba

Regresó el Dr. Luciano Martínez que representó a Cuba en el Congreso Pedagógico de Chile

El vapor «Florida »trajo ayer 540 turistas, legionarios que celebraron la Convención en Miami. Llegaron ayer 5 aviones de Miami. Hoy llegarán los 8 jóvenes rechazados de S. Domingo

INFORMACION GENERAL DEL PUERTO DE LA HABANA

El turbo eléctrico «California», de la Panamá Pacific Line, llegó ayer de San Francisco, Los Angeles y Cristóbal, con carga general, 20 pasajeros para la Habana y conduce carga y 129 pasajeros en tránsito para New York, para donde salió ayer.

Llegaron por este barco el actor italiano Sadio de Garanini y el señor Jesús Vélez, pues los demás son turistas.

Entre los de tránsito anotamos a los banqueros William Bleecker y Sra., y Maurice Hellman, el militar americano Reginal Foster, el editor americano Edmund Coblents y Sra., la artista Katherine Mirret, Edwing Lorencen, publiicsta del «Wallslay Towsman», de Massachussetts, y Walter Hohl, agente general de fletes de la Internacional Mercantile Marine Co.

30 mil sacos de patatas

Mañana llegará de Saint John, el vapor americano «San Benito», de la Flota Blanca, que trae 30 mil sacos de patatas.

El «Darién»

De Boston y con 2120 toneladas de carga llegó el vapor noruego «Darién», también de la Flota Blanca.

El «Florida»

Directo de Miami llegó ayer el vapor americano «Florida», de la Peninsular Occidental S.S. Co., que trajo 554 pasajeros de ellos 540 turistas, legionarios americanos que acaban de celebrar su Convención anual en Miami.

También llegaron por este barco la Sra. Flora J. Vda. de Kohly; Sr. Carlos Joday, Francisco Fiol, María Salcedo e hija Marta; José López, Fernando de Soto, Julio Lecuona, Sra. de Lecuona, Amelia Fornagueras, Rafael Valiente, Mario del Barrio, Oscar R. Morales, Rafael Rivero, Virginia Ferrer y Paul J. Saunders, vicepresidente de la Peninsular Occidental S.S. Co.

El «Santa Inés»

El vapor «Santa Inés», de la Grace Line, llegó de Valparaíso y escalas, conduciendo carga general y 18 pasajeros para la Habana y conduce carga y 22 pasajeros en tránsito para New York para donde salió ayer tarde.

El Dr. Luciano R. Martínez

Entre los pasajeros llegados por este barco figura el Dr. Luciano R. Martínez, quien concurrió al Segundo Congreso de Educación Pública, celebrado en Chile, como representante de Cuba, y en cuya misión cooperó su esposa, si bien de una manera extraoficial.

El Dr. Martínez regresa altamente complacido de los resultados obtenidos para Cuba, en dicho Congreso de Pedagogía, por cuanto todos los temas presentados por la delegación cubana, fueron aprobados y además, extra Congreso se interesaron los señores congresistas por los métodos de enseñanza cubanos.

El Congreso además de las funciones propias para que fué convocado, sirvió para que con vista de la reunión de tantos delegados hispano americanos, con excepción de los de Colombia y Paraguay, que no asistieron por no haber llegado a tiempo, se trataron temas pacifistas sosteniéndose cordiales conversaciones a base de ver de consolidar la paz, entre las naciones de la América.

Al Dr. Martínez le fueron dispensadas las cortesías de estilo.

Un grupo de artistas

También llegaron por el «Santa Inés», y con el objeto de dirigirse a México, la artista española Antonia Mercé, «La Argentinita»; el pianista Julián Uceda, la artista Irene Ibáñez y el director de teatros ruso, Arnold Meckel.

También llegaron Victoria Córdova, Blanca y Marta Matamoros, Alberto Domínguez, el aviador cubano Fausto Collazo y los mecánicos de aviación Basilio González y José Herrera.

El «Cuba»

Ayer tarde a última hora, legó el vapor americano «Cuba», que trajo 155 pasajeros en su mayor parte legionarios americanos.

También llegaron por este barco los señores César Cano, ex-Secretario particular del Dr. Carlos Miguel de Céspedes, y quien fué recibido por el Dr. Carlos Manuel de la Cruz; Carlos Márquez Sterling y familia, familiares del Embajador de Cuba en los EE. UU.; Miguel Guerrero y familia; el conocido player de base ball Miguel Angel González, a quien acudieron a recibir numerosos simpatizadores; Antonio Villanueva, Justa A. Núñez Alvarez, Mariano Márquez, Ramón Sánchez, Raúl L. Luján, Miguel Xiques y Sra.; María G. Méndez, Margarita Párraga, Carmen C Prat, Carmen Pérez Cañal, Tomás Machín, Dr. Julio Sanguily Jr., Manuel Torres, Josefina Durlan, Emilio Giró, superviviente del «Morro Castle»; José Almagro, Israel Díaz, Rafael Mestre, Blanca Díaz, Gertrudis Caraballo, Clara Capó, Dr. Rafael Menocal, Dr. Armando Córdova, Generoso Maspule, Julián Carranza, María Padreno, Rafael Méndez y otros.

Un cadáver

En el «Cuba» llegó el cadáver de la señorita Elena Montalvo Valdés, que falleció en los EE. UU.

Los que embarcan

En el «Cuba» embarcaron hoy los señores Eutimio Zayas, Mario Daman, Erasmo Hurtado de Mendoza y familia, Ricardo Gómez González, Ricardo Gómez Murillo, Lindamira Sebasco Benítez, Rafael A. Serrano, Salustiano Villegas y familia, Julio Acosta y Sra. Ubaldo P. Ubeda, Samuel J. Feil, Alberto Fuentevilla, Eusebio Escuela, Carmen y Margarita Alvarez, Ignacio Alvarez y familia, Dr. Modesto Galigarcía, Sra Morales, Francisca P. de Ramos, Sebastián Acosta, Esperanza Rodríguez, Amalia G. de Prat, Gloria S. Tamargo, Guillermo Elías Rivero, Waldemar Vidal, Eloísa Masnata, Natalia Ruiloba, Manuel de la Torre.

El «Cuba»

Hoy llegará de Santo Domingo el vapor cubano «Cuba», donde vienen los ocho jóvenes cubanos que no se les permitió desembarcar en dicha República.

Los de la Ward Line

Hoy llegarán también los vapores correos americanos de la Ward Line, «Orizaba», de New York y «Siboney», de Veracruz, ambos con carga y pasajeros.

Este barco tomó en la Habana 500 cajas de ron, 50 cajas de tabaco, 30 pacas de esponjas, y 300 tercios de tabaco en rama.

El «Santa Inés» conduce también para New York 30 cajas de materias químicas con un valor de veinte mil pesos, embarcados en Guayaquil, y una caja de platino de 5 kilos con un valor de cuatro mil pesos que envían desde Colombia.

La Vía Aérea

Ayer y conforme habíamos anunciado llegaron a la Habana 5 aviones de Miami, conduciendo en total 150 pasajeros.

La Recaudación

La Aduana de la Habana recaudó ayer la cantidad de $67.359.93.

El «Contessa»

El vapor hondureño «Contessa», llegó ayer de New Orleans, conduciendo carga general, 5 pasajeros para la Habana y carga y 24 pasajeros en tránsito.

Para la Habana llegaron Paulino Blanco y Frederick Leomis, entre otros.

Barcos de carga

Llegaron ayer los siguientes barcos de carga: el noruego «Thuham» de Charleston, con pinos creosotados; el ferry Seatrain «Havana», de New Orleans; el inglés «Braddovey», de Norfolk, con carbón mineral; el ferry «Joseph R. Parrot», de Key West; el vapor noruego «Lago» de Newport News, con papas.

Salidas

Salieron ayer el «California» para New York; el «Joseph R. Parrot», para Key West ;el «Santa Inés», para New York; el «Darién» para Belize; el Seatrain «Havana» para New York, y el «Santa Marta» para New Orleans.

ADVERTENCIA

Cuando tenga acidez, indigestión, gases en el estómago o pesadez después de comer - y necesite Vd. comprar Magnesia Bisurada, exija la legítima.- Si su farmacia no la tiene, vaya a otra: pero NO ADMITA SUSTITUTOS.

HONRANDO LA MEMORIA DE LOS HERMANOS ALVAREZ

El Secretario del «Comité Central Pro Monumento Hermanos Alvarez», en Los Arabos, ruega a las personas que tengan en su poder talonarios del Comité remitan el importe de los que hayan vendido, al Tesorero del mencionado Comité, señor José Ortega Pérez, Alcalde Municipal, por estar cercana la fecha de dar comienzo a la magna obra.

LA CALLE HERMANOS ALVAREZ Y OTRAS OBRAS

Por iniciativa del señor Alcalde Municipal de Los Arabos, y de las gestiones realizadas cerca del señor Secretario de Obras Públicas, ya se ha aprobado el crédito para el arreglo de la calle Hermanos Alvarez, el de la calle José Martí, y la carretera que une al pueblo con el de Macagua, cuyas obras comenzarán en noviembre.

Complacemos gustosos al señor Bienvenido Elías Chaar, Secretario del Comité, al insertar las anteriores líneas.

M.E.C.D. 2016

DE DIA EN DIA

AYER

De este número del 27 de Octubre de 1834 que hoy le toca examinar al hojeador, vamos a reproducir íntegro el anuncio de una función en el Teatro del Diorama, de cuya redacción se deduce que nuestros abuelos eran niños para divertirse:

«TEATRO DEL DIORAMA»

«Gran función extraordinaria para hoy lunes 27 del corriente»».

«Si el primer deber de unos artistas que anhelan por el aprecio general es presentar en la escena piezas selectas y dignas del ilustrado público que ha de honrarlas con su asistencia, la compañía española puede lisonjearse de haber llenado completamente tan sagrada obligación con el escogido espectáculo que ofrece en este día, el que después de una brillante sinfonía dará principio con la escelente y aplaudida comedia en cinco actos, del inmortal Jovellanos, que se titula:

EL DELINCUENTE HONRADO

Esta sublime composición, obra maestra de aquel célebre literato que tanto honor hace a nuestra nación, es una de aquellas piezas privilegiadas que en todos los teatros, en todas las épocas, y en todas sus representaciones se ve el espectador inteligente en la necesidad de tributarle el debido homenage de admiración y aprecio a su benemérito autor; y la compañía por su parte nada omitirá en cuanto esté a su alcance para que en esta vez no pierda el ventajoso concepto que tan justamente ha merecido hasta aquí. En seguida don Andrés Castillo cantará una hermosísima ARIA de la ópera el AMANTE ASTUTO. A continuación se egecutará el gracioso baile:

LA INGLESITA.

Finalizando tan escogida función con el chistosísimo sainete:

EL DUENDE FINGIDO.

Que a más de una multitud de lances jocosísimos, tiene un vistoso y divertido entierro, en el que va el muerto de pié cerrando la comitiva y entonando en unión de todos los acompañados un gracioso y fúnebre canto.

A las siete y media.

NOTA. —Para evitar algunos entorpecimientos que se han notado con la nueva numeración de las lunetas, se advierte a los señores abonados en ellas, que pasada la función de hoy lunes volverán a tener el mismo número y lugar que tenían antes de esta alteración; para que en consecuencia concurra cada uno a sus respectivos y antiguos asientos en que se abonaron.»

¿Hemos dicho que nuestros abuelos eran unos niños?.. Ya está escrito. Pero, todavía a tiempo de rectificar, lo hacemos gustosos. Al menos de los de hoy, en efecto, ¿qué niño de siete años es capaz de embullarse con un programa tan inocente? **Tartarín de TARASCON.**

En peligro la política de la puerta abierta

El Japón dice que aquélla no reza con Manchukuo y se refiere solamente a China

LONDRES, octubre 26. (AP.)—Según se ha podido saber en esta capital, el Gobierno de la Gran Bretaña, ha tomado muy en serio la intención de Manchukuo de establecer un monopolio petrolero, recordándose que en el mes de agosto pasado ya el Gabinete de Londres había protestado de lo mismo ante el Japón, por estimar que esa resolución sería un rompimiento de la política de la Puerta Abierta, establecida en los Tratados. Hasta ahora el Gobierno del Japón no ha respondido satisfactoriamente a la protesta, hecha a base de que el monopolio perjudicara a las compañías petroleras inglesas, norteamericanas y holandesas que comercian en la Manchuria.

Aunque la Gran Bretaña ha recordado al Japón que muchas veces sus dirigentes han expuesto la observancia de la política de la Puerta Abierta, el Japón ha respondido hasta ahora, en manera extraoficial, que el Tratado de las Nueve Potencias ya no se aplica a Manchukuo, por no ser parte integrante de China, para la cual rige la mencionada política. Además, el Japón se lava las manos, alegando que Manchukuo es independiente.

También se ha publicado que el Japón tiene la pretensión de establecer el monopolio tabacalero en la Manchuria.

Igualmente han protestado, cada uno en acción separada, los gobiernos de Holanda y los Estados Unidos.

INGLATERRA ESTUDIA UN NUEVO PLAN PARA CONTROLAR LAS EXPORTACIONES DE ARMAMENTOS

LONDRE, octubre 26. (AP.)—Según se ha sabido hoy, el Gobierno de la Gran Bretaña, está estudiando un nuevo plan para el control internacional de las exportaciones de armamentos, el cual será dado a conocer en breve a las demás potencias, probablemente en Ginebra.

No se han acordado todavía los detalles, pero se tiene entendido que el plan se basa en un ciudadoso estudio de todos los embarques. Se espera que la proposición constituya un medio para el establecimiento de un embargo permanente, de armamentos de todas las clases.

Se cree que el Gobierno británico, ha ideado el plan con motivo de los embargos de armamentos dictados contra los combatientes del Csaco, y confía en contar con la cooperación de los Estados Unidos.

EL PERIODICO "WALL STREET JOURNAL" ELOGIA LOS RESULTADOS DEL TRATADO COMERCIAL CON LA REPUBLICA DE CUBA

NUEVA YORK, octubre 26. (AP.)—El "Wall Street Journal", la más antigua e influyente de las publicaciones del distrito financiero, hace hoy elogios del Tratado de Reciprocidad con Cuba, por los beneficios que se están obteniendo del mismo.

"En la historia comercial de Cuba de los pasados años—dice el periódico — se advierte particularmente un hecho: que las compras de Cuba a los Estados Unidos se elevaron o decayeron en cierta medida correspondiente a nuestras importaciones de ese país. En otras palabras, Cuba pagaba sus compras con productos y media sus adquisiciones por su poder adquisitivo.

"Este no es un asunto difícil de entender.

"El Secretario Hull, aunque no existen cifras detalladas del comercio correspondientes al pasado mes, dice que a pesar de que el Convenio con Cuba sólo tiene un mes de vigencia, el comercio ya acusa aumento. Esto es algo que vale tener en cuenta para acelerar las negociaciones con los otros once países que aparecen en la lista de las naciones con las cuales vamos a contratar. Ocho de esos países están en el área del Caribe; los otros tres son: Bélgica, España y Suecia.

"El comercio con esos países en los seis primeros meses de este año, ascendió a 270 millones de pesos. Se trata de un buen porcentaje de nuestro comercio total con el mundo durante el semestre y si puede aumentarse por convenios equitativos, debe hacerse.

La restauración de la vida puede hacerse, a veces

Un hombre de ciencia hace comentarios a las teorías expuestas por Y. Henderson

BERKELEY, California, Octubre 26 (AP).—La restauración de la vida y de una mentalidad normal a personas que han estado clínicamente muertas hasta treinta minutos es posible, en ciertas circunstancias, según el doctor Robert E. Cornish.

El joven hombre de ciencia de Berkeley, cuyos experimentos con perros son muy conocidos, hizo esa declaración hoy comentando las manifestaciones del doctor Yandell E. Henderson, farmacólogo de la Universidad de Toronto, de que la restauración de la vida a las personas que han muerto por ciertas causas es notable únicamente en el caso de que el paciente no se idiotice.

«Algunas veces, cuando una persona queda expuesta a una baja concentración de monóxido de carbono durante un largo período de tiempo, el cerebro se encuentra sometido a una lenta asfixia, y resulta la idiotez aun cuando el corazón y la respiración no hayan cesado completamente», dice el doctor Cornish.

«Por otra parte, la exposición durante un breve tiempo a una gran cantidad de monóxido de carbono puede detener la respiración, pero mediante una adecuado tratamiento, es posible un total restablecimiento de la misma.

«Como resultado de las teorías del doctor Yandell Henderson, de Yale, se ha hecho un gran uso de una mezcla de bióxido de carbono y oxígeno que se inyecta en la sangre para desplazar el monóxido de carbono antes de que pueda perjudicar a la célula de manera permanente».

El doctor Cornish conviene con el doctor Henderson, de Toronto, en que la restauración de la vida no es desconocida.

«Casi todos los médicos, en una u otra ocasión, han hecho reaccionar el corazón por medio de la mano», dijo Cornish.

«Una ejecución por medio del gas letal— agregó—, sería ideal para poner a prueba mi teoría».

EN BERMEO SE CELEBRO UN HOMENAJE EN MEMORIA DE UN SABIO FRANCISCANO

BILBAO, octubre 26. SE. Con motivo de cumplirse el LXXV aniversario del restablecimiento a las provincias vascongadas de las Orden Franciscana, se celebró en Bermeo un grandioso homenaje al padre fray Mariano Estarta, que restauró la antigua provincia franciscana de Cantabria, fundó el convento de Bermeo en 1895, bajo el patrocinio de Isabel II el de San Millán de la Cogulla, en la Rioja, en 1866. También fundó el de Zarauz en 1867 y una serie de Casas que hoy se extienden por la provincia franciscana de Cantabria, en número de treinta, y en las cuales el 90 por ciento son vasco-navarros.

La renuncia del Dr. Jaeger ha dejado al obispo del Reich, Müeller, en posición vacilante

Al dejar el cargo, el Comisario de las Iglesias protestantes de Prusia, decía a Mueller que debía reunirse un Concilio en q. todos los Obispos cooperasen para cooperar y pacificar

Por LOUIS P. LOCHNER,
Redactor Especial de The A. Press.

BERLIN, octubre 26. AP. El obispo Imperial, Ludwig Mueller, tendrá ahora que vérselas a solas con los muchos y ardientes adversarios de la Iglesia Evangélica Alemana, al renunciar el Comisario de las Iglesias Protestantes de Prusia, doctor August Jaeger, a esa posición oficial en la cual era el brazo secular del Reichsbischof. En una carta dirigida a Mueller, el doctor Jaeger exponíale que se sentía en la necesidad de renunciar a la difícil posición que se le diera, indicándole la conveniencia de «reunir un Concilio interno de la Iglesia en que todos los obispos cooperasen a la necesaria tarea de reconstrucción de ella y a su pacificación».

La dimisión de Jaeger es otro de los golpes recios descargados sobre Mueller en estos días. Ayer, el Fuehrer nazi negóse a recibir a Mueller y a los 24 obispos nazis que había nombrado y los cuales jurarían lealtad al régimen, a despecho de haberse preparado todas las ceremonias que se desenvolverían en el acto de la jura.

Fuera de la voz «pacificación», en la epístola de Jaeger nada hay que aluda a las protestas que en verdadera tormenta han descargado contra él y contra Mueller, desde que en el mes de junio de 1933, le nombraran para la difícil posición de Comisario de la Iglesia Protestante Alemana.

—Tras de haber consumado la tarea que a mí se me encomendara, de dar organización a la Iglesia Evangélica Alemana, ahora, como con anterioridad le intimara, ponga en sus manos mis facultades como funcionario político-religioso de la nación, dice.

Seguidamente enuncia:

«Tengo el convencimiento de que el proceso de reconstrucción de la Iglesia que ahora comienza con el empleo de todas las fuerzas, no puede fundamentarse en otra cosa sino en la activa cooperación del país, para que tenga éxito lisonjero.

«Por tanto, propóngole que convoque un Concilio interior de obispos que le ayudaría en la tarea de la reconstrucción, con vistas a la pacificación. Espero que esta labor, para bienestar del pueblo alemán, tendrá resultados halagüeños».

En los círculos mejor informados conceptúase que la dimisión de Jaeger habrá de contribuir a despejar la atmósfera, sirviendo de paso adelante para la paz entre Mueller y sus adversarios, los cuales se han resentido de su anunciado propósito de fundir todas las Iglesias Protestantes Alemanas en un solo bloque confesional.

La oficina del Reichsbischoff hizo público que el jueves y el viernes se congregaron en aquel lugar, bajo la presidencia de Mueller, tratándose de todos los problemas que afectan a la Iglesia, existiendo entre ellos completa unanimidad.

VISTA DE UNA CAUSA

BILBAO, octubre 26. SE. Ante el Tribunal de Urgencia se vió en Bilbao la causa instruída contra José Vivanco que en la carretera de Deusto y al ser amonestado por dos guardias municipales por cantar coplas obscenas agredió con una navaja a uno de dichos guardias, llamado Carlos Juez, y le produjo lesiones que tardaron bastante tiempo en curarse.

Los grandes biplanos de bombardeo ingleses tendrán torres para la artillería

LONDRES, octubre 26. AP. El Ministerio del Aire ha cursado hoy las órdenes oportunas a fin de dotar de torrecillas actuadas mecánicamente en los biplanos de bombardeo de gran desplazamiento. Las torres en cuestión estarán construídas de modo similar a las de los acorazados, considerando los ingenieros que la exactitud en el tiro será indiscutible, sin importar en nada la velocidad de la marcha del avión. Esta es la primera vez que se adoptan tales torrecillas en aviones de bombardeo.

EXTRAJERON UN CALCULO RENAL SIN ANESTESIA GENERAL AL PRESIDENTE DEL SENADO DE LAS ISLAS FILIPINAS

BALTIMORE, octubre 26. (AP.)—El Dr. Hugh H. Young operó hoy al Presidenie del Senado de las Islas Filipinas, Manuel Quezon, de 55 años de edad, de un cálculo renal que, originándose en el riñón izquierdo, había descendido a la uretra, empleando sólo anestesia de la espina dorsal. El senador Quezon conversaba tranquilamente con los médicos del Hospital John Hopkins, en el cual se efectuaba la operación, mientras el doctor Young le intervenía. Se cree que podrá abandonar la clínica dentro de dos semanas.

Después de operado, hizo telefonear a su esposa, residente en Manila, dándole cuenta de su mandato iba creciendo a pasos de gigante.

—Ocurriósele entonces, dice después, que sería más conveniente volver a la constitución, nombrando un Sínodo que le asesore, sin más designio que cubrir las formas.

En Baviera y Wurtemberg, la querella lega a grados de exaltación, aunque en lo externo muestra un aspecto de paz. Los dirigentes de la oposición han expuesto que es menester reservarse de toda violencia, obteniéndose las finalidades que se persiguen mediante la fe y la oración.

En los centros neutrales se juzga que las facciones obrarán ahora con mayor cautela, procurando Mueller reducir la oposición por la templanza,

Hauptmann tuvo ayer en los brazos a su hijo

FLEMINGTON, Nueva Jersey, octubre 26. (AP). Bruno Richard Hauptmann tuvo hoy unos momentos a su hijo Mannfried en sus brazos en la celda donde espera a que los jueces se reunan para juzgarle por los delitos de secuestro y asesinato del hijo de Lindbergh.

Lágrimas brotaron de los ojos cuando tomó al niño de los brazos de Mrs. Harry O. McCrea, esposa del alcalde de la cárcel, acariciarle y hablarle. El niño reía y demostraba su contento saltando en los brazos de su padre. Ha sido la primera vez que padre e hijo han estado juntos desde que Hauptmann fué traído a esta desde la cárcel del Bronx.

Durante los pocos minutos que Mannfried estuvo en la celda, Mrs. Hauptmann, que trajo a su hijo hoy desde el Bronx, esperó en la jaula de alambres exterior.

Mrs. Hauptmann buscó hoy alojamiento en esta ciudad, con el propósito de vivir aquí hasta que se celebre la vista de la causa contra su esposo.

SE REANUDA EL TRABAJO DE LOS ASTILLER

VALENCIA, octubre 26. SE. Se reanudado el trabajo en los Astilleros. La Comisión de obreros que presenta el 72 por ciento de los trabajadores en huelga, encarecido la asistencia del personal, y el más pequeño incidente, ocupados todos sus puestos. Del grupo de machadores, que se acerca al centenar, sólo han asistido dos al trabajo, y catorce más que han sido admitidos nuevamente.

Una nota de gran interés dentro de la moda de invierno.

6.50

Vestidos de lana tejida, importados. Estilos muy graciosos y originales, con un exquisito aire deportivo. Una colección muy interesante, pero limitada en número. Elija usted hoy mismo sus estilos favoritos.

SEGUNDO PISO.

El Encanto

El Departamento Postal servirá a usted cualquiera de los artículos anunciados.

Música Selecta

Sintonice diariamente de 2 a 3 p. m. la estación CMCY en 1.100 k. Programa de música selecta ofrecida por EL ENCANTO en ocasión de presentar en todos los Departamentos las colecciones de invierno.

El Encanto

Elija un sombrero que dérealce a su personalidad.

La moda de invierno, en cuanto al sombrero, se ha definido ya categóricamente. La boina grande, en tanta predicación hace sólo unos días, queda por completo desechada. Surge, en cambio, la boina de tamaño mediano, más graciosa y juvenil, en formas irregulares, y en versiones de mucho carácter. Se afirman las tocas y las gorras ajustadas a la cabeza. Pero las ideas más nuevas y desde luego más originales, se expresan en sombreros con un poco de ala, de copa alta, o más bien simulando el alto de la copa con pliegues y drapeados de formas originales. Los materiales preferentes son el fieltro, la gamuza y el terciopelo en nuevas versiones. Los adornos consisten principalmente en plumas, clips de metal o pasta, fantasías de Ave de Paraiso, cabezas de pájaros, etc.

La preocupación esencial de los creadores ha sido la de expresar, dándole realce, la personalidad de cada tipo de mujer. De ahí la frase con que encabezamos este anuncio. Y de ahí, también, que EL ENCANTO presente en sus colecciones los más diversos estilos de sombreros, de forma que cada cara, cada tipo de mujer, según la ocasión de que se trate, encuentre aquí "su" sombrero, el modelo creado exprofeso para ella.

Nuestras colecciones comprenden los principales modelos y copias de los más famosos: creadores.

REBOUX, ROSE DESCART, MADAME ALPHONSINE, AGNÉS MADO, MOLINEUX, ETC.

SEGUNDO PISO.

El Encanto

M.E.C.D. 2016

9A SECCION

TELEFONOS:
Dirección A-3577
Jefe de Redacción A-3205
Sección de Sports M-7912

DIARIO DE LA MARINA

TELEFONOS:
Quejas M-7911
A. Clasnficados . A-3333
Agencia Marianao FO-7380

9A SECCION

AÑO CII — EL PERIODICO MAS ANTIGUO DE CUBA — LA HABANA, SABADO, 27 DE OCTUBRE DE 1934 — ACOGIDO A LA FRANQUICIA POSTAL — PAGINA ONCE

NO SON VERDADEROS ASTURIANOS LOS AUTORES DE ESTOS HECHOS.-Dijo Cid en Gijón

Promete a los astures que hará justicia

Recorrido por la Región observando los estragos causados por la rebelión

Don José María Cid, Ministro de Obras Públicas

MADRID, octubre 26. (WP.) — La comisión ministerial que marchó a Asturias ha realizado diversas diligencias. El Ministro de Obras Públicas, señor Cid, visitó esta mañana la Central de Correos y Telégrafos, enviando un despacho al ministro de Comunicaciones elogiando la conducta de los funcionarios durante los sucesos.

Los ministros de Justicia y de Obras Públicas estuvieron luego juntos en la catedral, observando el desarrollo de toda la rebelión.

El ministro de la Guerra, señor Hidalgo, irá a Mieres junto con las fuerzas.

Los ministros de Obras Públicas y Guerra, se han dirigido a Gijón, siendo objeto de un afectuoso recibimiento. El Alcalde expresó el agradecimiento de la ciudad y pidió el apoyo del Gobierno para el resurgimiento de la población. El ministro de Obras Públicas contestó diciendo que el Gobierno está dispuesto a cumplir con su deber.

«Habremos de hacer justicia—dijo —y sabemos que no es verdaderamente asturiano el que ha cometido estos hechos, sino hombres que no merecen el nombre de españoles. Nos preocupamos del problema económico y espiritual, estudiando a fondo estos asuntos».

Habló después el ministro de la Guerra, diciendo que se sentía orgulloso de ocupar el puesto al ver las virtudes que adornan al Ejército. Pidió al pueblo que vea en el Ejército una garantía de paz y tranquilidad y al Ejército dijo: «Estad seguros de que el Gobierno le dignificará y le glorificará en el aspecto espiritual y material, porque sabe que las armas en manos de estos hombres sólo servirán para dignificar a la República española».

Han detenido en Málaga a diez jóvenes dedicados al desnudismo integral

GRANADA, octubre 26. SE. Fuerzas de Asalto han sorprendido, en el sitio conocido por Silla del Moro, a diez jóvenes que practicaban el desnudismo integral.

El gobernador, hablando de este asunto con los periodistas, dijo que había impuesto multas de cien pesetas a cada uno de los jóvenes, ordenando a los guardias que vigilen los lugares frecuentados por los desnudistas, para acabar con esta moda aparecida en Granada recientemente.

HORRORES DE LA REVOLUCION EN ASTURIAS

Un vecino de Oviedo, testigo presencial de los trágicos sucesos desarrollados en la capital asturiana, los relata

OVIEDO, octubre. (Correspondencia especial para el «DIARIO DE LA MARINA».)—Se hizo pública la siguiente relación cronológica de un vecino de Oviedo, que tuvo la curiosidad de llevar un diario de los acontecimientos:

Viernes, 5 de octubre.—Empezó el movimiento revolucionario de Asturias en las primeras horas de la madrugada, con ataques a los puestos de la guardia civil en Llanera, Olloniego, Mieres, Ujo, la Felguera, Sama de Langreo y otros puntos de la región minera, donde los guardias se vieron anonadados por la superioridad numérica de los rebeldes. Estos abandonaron a muchos heridos, después de apoderarse de su armamento, y en otros lugares fusilaron a los prisioneros.

En la Felguera, el capitán de la guardia civil don Alonso Nart, después de defender su puesto heroicamente, y en vista de que la derrota era inminente, se suicidó antes de entregarse. Los revolucionarios lo decapitaron, exhibiendo la cabeza en un escaparate.

A las cinco de la mañana, 500 rebeldes armados con rifles y pistolas y llevando consigo varios barriles de dinamita, llegaron a las afueras de Oviedo desde la región minera, en un tren revolucionario de la línea vasco-asturiana.

A las diez comenzaron a llegar las ambulancias de los hospitales con heridos que en su mayoría eran guardias civiles y de asalto. Los conductores de las ambulancias relataron que los rebeldes abandonaron en el campo los cadáveres de los guardias, sus esposas e hijos.

La táctica de los sublevados consistía en disparar contra la guardia civil desde lugares muy apartados, haciendo salir de sus cuarteles a los agentes de la autoridad, que no tenían noticia del comienzo de las hostilidades, y matándolos cuando llegaban al campo. Una vez fuera de sus cuarteles, los guardias ofrecían fácil blanco a las ametralladoras de los rebeldes que los asesinaban como moscas. Las primeras fuerzas que salieron para la cuenca minera fueron tres camiones de guardias de asalto que, al llegar al cerro de Manganeda, a siete kilómetros de la ciudad, encontraron un grupo de rebeldes. Los camiones emprendieron entonces el regreso, pero uno de ellos se volcó, haciendo explosión las bombas que llevaban las fuerzas. Las otras dos camionetas lograron escapar.

En las primeras horas de la mañana las fuerzas rebeldes ocuparon el cerro del Naranjo, que domina la ciudad, desde donde se distribuyeron por las afueras. Entonces comenzó el tiroteo a discreción.

A las siete de la tarde las fuerzas leales repulsaron un ataque al Gobierno civil, continuando el fuego toda la noche. Súpose que las tropas se habían visto obligadas a retroceder ante el aplastante número de mineros asturianos que las atacaban.

IZAN LA BANDERA ROJA

Octubre 6.—Los mineros, que se hallaban a dos kilómetros de la población, recibieron 500 hombres de refuerzo en un tren revolucionario. A las once de la mañana ya había 16 muertos y 60 heridos en el hospital de Oviedo, la mayoría de ellos guardias. Al mediodía los rebeldes aparecieron en las calles de la ciudad, sembrando el pánico entre los vecinos y declarando que había 500 hombres dispuestos a lanzar un ataque sobre la ciudad. A la misma hora los operarios de la fábrica de cañones reanudaron sus labores normales, pero de repente los rebeldes se apoderaron del establecimiento, tomando prisioneros a los obreros.

Seguidamente se declaró el estado de guerra y el comandante militar de la plaza pidió con toda urgencia al Gobierno que enviara refuerzos. A las tres de la tarde los revolucionarios entraron en el centro de la ciudad, apoderándose de la armería particular de la plaza de Fontana.

A las 4, ondeaba la bandera roja en el Ayuntamiento, que los revolucionarios ocuparon sin hacer un solo disparo. La guardia civil rechazó diez furiosos ataques contra su cuartel. Los ataques al gobierno civil, al cuartel de la guardia de asalto y a la cárcel modelo fracasaron. No cesó el tiroteo en toda la noche.

SE APODERAN DE LA CIUDAD

Domingo, 7 de octubre.—Al amanecer estaba toda la población en poder de los rebeldes, con la excepción de la cárcel, el gobierno civil, el cuartel de infantería, el de la guardia de asalto y la catedral. Los rebeldes reciben nuevos refuerzos continuamente desde la cuenca minera. Muchos vienen andando y otros en el tren revolucionario. Al mediodía llegó a la estación del norte un tren cargado de revolucionarios que obligaron a replegarse al centro de la ciudad a las tropas de infantería que guardaban el edificio.

La guardia civil no cesaba de pedir refuerzos para la defensa de su cuartel, recomendando la formación de un cuerpo de milicianos civiles q. no pudo llevarse a cabo. A primeras horas de la tarde entró en la ciudad un grupo de revolucionarios, procedente de Trubia y armado con tres cañones y numerosas ametralladoras, rifles y pistolas. Colocaron un cañón en la calle de Toreno y comenzaron a bombardear la ciudad. Los vecinos se refugieron en los sótanos. Cuando los aviadores militares principiaron a volar sobre la ciudad, los rebeldes ocultaron las piezas de artillería cubriéndolas con ramas de árboles. Siguieron sin cesar los ataques violentos contra el gobierno civil, la fábrica de armas de Oviedo y los cuarteles de infantería y de la guardia civil. Todo el resto de la ciudad estaba ya en poder de los asaltantes. Estos emplazaron otro cañón, persistiendo en el bombardeo del centro de la ciudad.

Las fuerzas que defendían el gobierno civil salieron del edificio, se apoderaron de la pieza y regresaron. Durante toda la noche se oyeron los cañonazos, el repiqueteo de las ametralladoras y los disparos de fusilería y pistolas.

SE SUSPENDE EL DINERO

Lunes, 8 de octubre.—Las mujeres y los ancianos que iban en busca de víveres recibían vales firmados por el comité revolucionario para comprar lo que necesitaban en los establecimientos de comestibles de que se habían apoderado los rebeldes, quiénes se negaban a facilitar comestibles a los burgueses, pero éstos al fín lograron obtenerlos pretendiendo abrigar sentimientos análogos a los de los rebeldes. Algunos vecinos, por temor a las balas, arrojaban desde sus casas cestas atadas con cuerdas a la puertas de los establecimiento, tirando de ella después. Muchas de estas cestas eran vaciadas en la calle por los huelguistas o los guardias, pués cada uno de ellos creí que iban destinadas a la parte contraria.

Antes del anochecer la guardia civil abandonó su cuartel, retirándose al de infantería. Durante la evacuación murieron varios guardias y entre ellos el comandante. Poco después las turbas incendiaron el Ayuntamiento y la Audiencia que siguieron ardiendo toda la noche hasta quedar completamente destruídos por la mañana. También se declararon incendios en otras partes de la ciudad

LARGO CABALLERO DIRIGIA LOS ATAQUES

Los rebeldes estaban entusiasmados con el éxito de la revolución que había estallado en todas partes de España, asegurando que establecerían un régimen semejante al de las repúblicas soviéticas, con inclusión de la abolición de la moneda que sería substituída por vales. También me dijeron que esperaban de un momento a otro un escuadrón aéreo «rojo» que daría batalla a las fuerzas de aviación militar y que Largo Caballero y Prieto estaban en Sama de Langreo dirigiendo el movimiento.

Muchos de los habitantes hacían uso de las baterías de automóviles para escuchar las noticias difundidas por radio, oyendo decir a Lerroux que se enviarían fuerzas suficientes para aplastar el movimiento, lo que les infundía nuevos ánimos. Estas esperanzas se vieron frustradas al recibir la noticia de que las tropas leales no podían llegar a Oviedo porque los rebeldes habían tomado posesión de los alrededores de la ciudad. El tren que salió de León el sábado no pudo llegar a Campomanes, por encontrar tremenda resistencia de los rebeldes.

BAJAS ENTRE LAS MUJERES

Martes, octubre 9.—Muchas mujeres que se habían lanzado a la calle para hacer la compra, resultaron heridas por disparos de ametralladora y de rifle que acompañaba al contínuo bombardeo de los rebeldes. Los heridos eran recogidos por las fuerzas rebeldes en ambulancias establecidas por éstos, en automóviles particulares de que se habían apoderado, estableciendo también varios hospitales. Los rebeldes se habían adueñado de toda la parte alta de la ciudad.

Uno de los hospitales rebeldes se estableció en la residencia veraniega de don Melquíades Alvarez, en el barrio de Buena Vista, que está a medio kilómetro del centro de la ciudad.

Los revolucionarios se apoderaron también de un conocido periodista de la localidad y de sus dos hermanas, obligándolos a servir de enfermeros, pero tratándolos bien.

En el centro de la calle Uria la infantería improvisó una fortaleza en el edificio de mármol de ocho pisos que es la casa residencial más alta de la ciudad.

A las diez de la noche se declararon nuevos incendios en varias partes de la población, continuando sin cesar el tiroteo.

LOS AVIADORES PIDEN LA RENDICION

Miércoles, 10 de octubre.—Varios aeroplanos, del ejército que salieron de León, dejaron caer desde el aire proclamas invitando a los rebeldes a que se rindieran, pero éstos se reían de la invitación y asegurában a voz en grito que la revolución había vencido en toda España. El tiroteo no cesó ni un momento en todo el día.

Jueves, 11 de octubre.—Continúan los revolucionarios apoderados de la ciudad. Seis aviones militares, entre ellos un autogiro, que es el primero que se emplea en las operaciones militares, dejaron caer víveres, el último descendiendo verticalmente. Muchos rebeldes cayeron muertos por el fuego de ametralladora que se les hacía desde los aeroplanos. Los habitantes corrieron a los sótanos al comenzar el bombardeo aéreo. Varios rebeldes me aseguraron que esta noche prenderían fuego a la casa de mármol, mostrándome el petróleo que llevaban preparado para hacerlo, pero no pudieron conseguirlo. Seguimos sin noticias del resto de la provincia, aunque se cree que toda ella está en manos de los rebeldes.

CAMBIAN TABACO POR AGUA

Viernes, 12 de octubre.—Hace un día de sol esplendoroso. La ciudad sigue en poder de los rebeldes que atienden a las necesidades del público. Algunos de ellos han entrado en las casas particulares para cambiar el tabaco que robaron en los estancos por agua de beber.

También han establecido un servicio de Cruz Roja y de Administración Militar, en camiones con las iniciales «H. P. U.», que significan: «Hermanos Proletarios Unidos».

Las hermanas del periodista regresaron hoy a su casa y cuentan haber oído decir a los rebeldes que se encontraban perdidos.

De Turón llegaron 300 rebeldes en formación militar para cooperar en el completo dominio de esta ciudad. A pesar de los ánimos que tratan de darse los rebeldes con las llegada de nuevos refuerzos, se nota mucho pesimismo y algunos han comenzado a desertar. Siguen incendiándose edificios.

Comisión Gestora provincial y le hizo entrega, con destino a fines benéficos, de un cheque de 24.498.55 pesetas.

El señor Gallano agradeció el donativo y dispuso que fuese afectado al Sanatorio antituberculoso que lleva el nombre del donante.

El maestro Ricardo Villa, director de la gran Banda Municipal de Madrid, ha sido objeto de un entusiasta homenaje

Los títulos correspondientes a la segunda emisión de las obligaciones del plan nacional de cultura han sido hechos por vez primera en la fábrica nacional española de moneda

MADRID, octubre 26. SE. En un restaurante de las afueras de Madrid se celebró un banquete organizado por la Casa de los Gatos, en homenaje al director de la banda municipal, don Ricardo Villa.

Maestro Ricardo Villa.

A dicho acto concurrieron numerosos representantes de entidades artísticas y del Ayuntamiento de Madrid.

Se recibieron numerosas adhesiones, incluso del alcalde de Madrid; el director de la Banda Republicana, señor Vega; el maestro Arbós; de la Banda Municipal de Jaén; Ateneo de Madrid; Miguel Fleta y Orquesta Filarmónica.

Se pronunciaron discursos en elogio del festejado.

QUEDARON ELABORADOS LOS TITULOS DEL EMPRESTITO

MADRID, octubre 26. SE. La Fábrica Nacional de Moneda y Timbre acaba de elaborar los títulos correspondientes a la segunda emisión de obligaciones del plan nacional de cultura.

Hasta ahora, la elaboración de títulos de la deuda del Estado corría a cargo de una casa comercial inglesa y ahora, por vez primera, la Fábrica Nacional de la Moneda realiza esta clase de trabajo con éxito muy lisonjero, tanto más destacable cuanto que carece, por ahora, de los medios adecuados para llenar este cometido.

Los mil títulos que componen la emisión pudieron ser elaborados a base de una estampación calcográfica de la viñeta, orla, texto y cupones del anverso y litografía del reverso y fondo microscópico del anverso.

Lleva, además, una numeración tipográfica y otra trepadal.

El trabajo, en conjunto, es artístico. Su presentación está muy cuidada y el colorido acertadísimo.

LA DIFICIL SITUACION ECONOMICA DE LA COMPAÑIA DEL FERROCARRIL DE LA MARINA

ALICANTE, octubre 26. SE. El Consejo de Administración del ferrocarril de la Marina se ha reunido para estudiar las variaciones que se juzguen precisas introducir para sortear la crisis por que atraviesa dicha línea, que de no resolverse daría lugar al despido de empleados y obreros. Acordó que una comisión de técnicos estudie sobre el terreno lo más conveniente.

VUELCA UN AUTOMOVIL EN MELILLA Y RESULTAN UN MUERTO Y VARIOS HERIDOS

MELILLA, octubre 26. SE. Entre Tahuima y Zeluán un automóvil, propiedad del practicante don Juan Vallejo Sánchez, al que acompañaban los auxiliares de Artillería de la Armada don Francisco Callealto Soto, don Manuel Bravo Merelo y el practicante don Eduardo Ruiz Espá, al hacer un viraje violento por evitar el choque con una camioneta, volcó. Resultó muerto el propietario del coche, señor Vallejo, y heridos de pronóstico reservado los demás.

RIÑA ENTRE GITANOS. UN MUERTO Y DOS HERIDOS

ALMERIA, octubre 26. SE. En el término de Enleila del Campo riñeron dos bandos de gitanos, a causa de antiguos resentimientos.

Resultó muerto José Rodríguez Fernández, de 32 años, de un balazo en el vientre y heridos graves Juan y Luis Rodríguez Fernández, de 26 y 34 años.

Los agresores, Ramón Cortés y su hijo Ramón, que iban provistos de armas de fuego y de facas, huyeron.

El Partido Radical Español es francamente autonomista, dice su jefe, señor Lerroux

Se suscitó una reyerta y gran escándalo entre los turistas italianos del Leonardo de Vinci y un grupo de mendigos.

BARCELONA, octubre 26. SE. El señor Pich y Pon ha traido, de regreso de Madrid, unas cuartillas escritas por don Alejandro Lerroux, que publica el periódico «Renovación». En ellas fija la posición del partido radical, que ha de mantener se estrictamente en el centro, para servir de muro de contención a las derechas y a las izquierdas.

Respecto al problema de Cataluña, dice:

«Frente al problema autonómico de Cataluña, frente a los problemas autonómicos que surjan o puedan nacer en otras regiones españolas, el partido radical no puede rectificar su credo. Varias veces lo he repetido. En el discurso de Santander declaré que el partido radical era francamente autonomista; no puedo, ni debo, ni siento la necesidad de retirar mis palabras. En el Parlamento nacional mantuvo el partido radical su criterio, apoyando la aprobación del Estatuto de la Cataluña autónoma. Nuestra actitud ha de ser de absoluto respeto para lo aprobado en la Asamblea Nacional. Al lado de Cataluña estaremos siempre para lo que ella quiera de nosotros; fomento de riqueza, libertad, trabajo y paz. Pero siempre dentro de la cordialidad nacional. Siempre unidos con el vínculo común a todas las regiones españolas. Cataluña autónoma, rica, espléndida; pero Cataluña española. Cuando la palabra autonomía sea una careta del separatismo nos tendrá enfrente. En esto seremos inexorables. Autonomía, sí. Separatismo, jamás. Al separatismo no lo respetaremos, ni por Cataluña ni por España. Nuestro deber es salvar a Cataluña de esta llaga ponzoñosa y salvar la República. La República española no puede tolerar que bajo su régimen de libertad, fraternidad y democracia, se desgaje el territorio».

RIÑA ENTRE UNOS TURISTAS ITALIANOS Y UNOS MENDIGOS

VALENCIA, octubre 26. SE. Se promovió en el puerto una trifulca mayúscula. Cuando regresaban a bordo del «Leonardo de Vinci» 350 turistas italianos, que van en crucero por el Mediterráneo, tres sujetos extranjeros exigieron limosna, en forma destemplada y uno de los turistas replicó fuertemente, agriándose la disputa, en la que empezaron a intervenir tripulantes italianos que iban bajando del buque. Llegaron a las manos, y cuando acudió un carabinero se vió obligado a disparar al aire, acudiendo a poco más fuerzas y Guardia Civil, que pudieron apaciguar los ánimos, resultando heridos el chofer José Lázaro Ibáñez y otro paisano, que intervino en la reyerta.

El mendigo que la originó es yugoeslavo y ha desaparecido.

A las once de la noche se habían reunido junto al buque italiano el gobernador civil, jefe de Policía, cónsul de Italia, el teniente coronel de la Guardia Civil y Carabineros, el delegado marítimo y el capitán de las fuerzas del puerto, que comenzó a tomar declaración a los italianos, pues parece que intentaron desarmar a un carabinero. A media noche, y después de respectivas explicaciones, pudo zarpar el «Leonardo de Vinci», quedando zanjado el accidente.

UN DONATIVO

BILBAO, octubre 26. SE. Don Luis Briñas visitó al presente de la

A LOS ESPAÑOLES QUE RESIDEN EN CUBA

Cada día que, transcurre, a medida de que el Gobierno va estudiando la legislación hecha por su antecesor revolucionario, se aprecia más la razón que tiene la UNION NACIONAL «AL SERVICIO DE LA REPUBLICA» para aconsejar a todos los españoles residentes en Cuba la obtención cuanto antes, de la Carta de Ciudadano Cubano. Nuestro consejo, en este sentido, no ha tenido ni tiene interés alguno más que aquel de amparar y proteger a los que un día abandonaron el solar nativo para dirigirse a esta tierra a crear un hogar y sostenerlo con toda dignidad por el esfuerzo de la labor diaria.

Hace muy pocos días el Gobierno promulgó, poniendo nuevamente en vigor, el Decreto del carnet de extranjería, porque ya se ha dicho y es necesario repetirlo responde esta medida a compromisos de carácter internacional que Cuba no puede eludir.

Por otra parte, con más serenidad, con mayor alteza de miras, el Consejo de Estado ha encomendado al Dr. Laredo Brú jurista insigne, cuyas calidades patrióticas y revolucionarias no pueden ser desconocidas, la ponencia para reparar el error cometido por la Ley de Nacionalización del Trabajo, conocida vulgarmente por el nombre del 50%. Ya aprecia el legislador la necesidad imperiosa de comprender en un solo concepto al cubano nativo y al nacionalizado, y ello nos obliga a llamar nuevamente la atención de todo el proletariado español residente en Cuba acerca de la necesidad de obtener la Carta de Ciudadanos cubanos.

El Departamento Legal de la UNION NACIONAL «AL SERVICIO DE LA REPUBLICA» cuyas oficinas se encuentran instaladas en los Departamentos 345 y 346 de la Manzana de Gómez, dirige y facilita cuantas informaciones sean precisas a los socios de la UNION para obtener la Carta de Ciudadanos Cubanos. Estamos, pues, por nuestra Organización, en condiciones de prestar toda nuestra cooperación a cuantos españoles que dándose cuenta de la hora en que vivimos, quieran obtener la Carta que ha de garantizarles el continuar en posesión y disfrute de su empleo.

UNION NACIONAL AL SERVICIO DE LA REPUBLICA.

En España hay muchas "patrias"

(Por J. Nadal del VAL)

ES absurdo tener dos Patrias».—ha afirmado muy recientemente el historiador Rovira y Virgili— autor de la «Historia de Catalunya».

Hay un cierto número de catalanes a quienes, por el estilo de este señor, parece dolerles tener dos patrias, pero en cambio diríase que no les disgusta en extremo poder seguir llamándose españoles mientras ello les sirve para conservar su mercado. Aún tratando de ser siempre ecuánimes, según requiere una cuestión a ser tratada —como si dijéramos— anatómicamente, hay frases como la anterior que producen en quien las oye el efecto de un latigazo, no pueden por menos de indignar. No se crea que sólo son los catalanistas extremistas los que así hablan, también los de allá producen frases idénticamente estultas, incomprensibles en personas que bajo muchos aspectos pueden considerarse de prestigio y responsabilidad. Es inconcebible la inconsciencia anti-patriótica de ambos bandos y en ello se ve claramente a lo que puede conducir el apasionamiento, que incluso llega a cegar la indudable inteligencia de muchas personas de reconocido mérito. La política daña todo lo que toca.

Esta «absurdidad de tener dos patrias» de Rovira y Virgili es muy curiosa. Encontramos que lo verdaderamente absurdo es separar tan radicalmente la espiritualidad de una nación en pardismos locales. En Cuba, por ejemplo, ¿quién no encontraría fuera de razón que alguien en Matanzas exclamase que le sabe mal tener dos patrias: Matanzas y Cuba?...

Las exageraciones de los otros separatistas, los de allende el Ebro, no han hecho poco para fomentar este estado de cosas; mejor dicho, la politiquería de los Royo y Villanova de allá y de los de aquí han conseguido exacerbar las cosas hasta el punto en que están, y así hemos visto que un cierto leader del catalanismo de la estrella solitaria ha llegado a exclamar irónicamente: **«Agradecemos a Royo Villanova todo lo que ha hecho en pro del separatismo; sus insultos han ayudado más a nuestra causa que todos nuestros discursos».** Y así es efectivamente; un pueblo al que incansablemente se le repite que es separatista, llega al fin a creérselo él mismo y a actuar como si lo fuese.

Otro gran separatista inconsciente fué Primo de Rivera, quien hizo todo lo imaginablemente posible para herir el sentimiento del pueblo catalán con persecuciones y medidas extemporáneas. Al caer la Dictadura, en Cataluña había un foco extremista diez veces mayor que antes de 1923. Vino la República y calmáronse los ánimos, pues Azaña, a pesar de sus medidas en muchos casos excesivamente izquierdistas y sus múltiples errores en otros sentidos, supo conducir y tratar a Cataluña con un espíritu maravillosamente diplomático, decreciendo tanto el separatismo que puede casi afirmarse que había desaparecido; el ínfimo núcleo que quedaba era el que habíase cuidado de mantener el Sr. Royo Villanova y otros señores de sus mismas ideas con frases hirientes que no venían a cuento.

Hay muchas personas que están convencidas de que el primer Gobierno provisional y después el Gabinete de Azaña, contribuyeron no poco con la concesión del Estatuto a fomentar el separatismo. Nada más erróneo. Aquellos gobiernos limitáronse a dar una solución viable a un problema que anteriormente se había dejado siempre pendiente, agravándolo así más a medida que el tiempo transcurría. La solución que produjeron necesitaba una cierta continuidad para ser efectiva. Ahora bien, esta continuidad quedó bruscamente interrumpida desde la subida al poder del primer Gobierno Radical y hasta ahora no se ha reanudado ni hay esperanzas de reanudación. Es —como si dijéramos— una operación quirúrgica que el cirujano se hubiese visto obligado a abandonar precisamente en su parte más delicada, dejando al paciente en la mesa de operaciones. Esto es lo que se ha hecho: empezó la operación con el Estatuto y, cuando necesitábase más delicadeza por el estado de ánimo tenso en exceso, se ha interrumpido súbitamente. Si se trata de reanudarla y llevarla a buen fin, será la curación; si no, continuará aumentando el trastorno interior, generador de tantos males.

Las declaraciones de los políticos son siempre incendiarias; diríase que se muerden (sólo en el papel, naturalmente), con eufemismos apenas disimulados llámanse mutuamente pillos y conculcadores. Todo esto, verdaderamente, importaría poco si no fuese por la repercusión que produce en el pueblo, creyente siempre en sus guías. Las masas son aquí fanáticas y crédulas al exceso, —redundando todo ello en una confusión enorme—. ¿Habría en el espantoso caso de guerra (naturalmente no probable, pero jamás totalmente imposible) o en cualquier acontecimiento que necesitase una unánime comprensión nacional la suficiente sangre fría y unidad en España para asegurar no ya una victoria sino sólo una digna resistencia al acontecimiento adverso? Esta es la incógnita.

Y volviendo al «separatismo», no debemos olvidar que éste se compone nada más que de protestas y gritos. No es un movimiento aún bien comprendido por el pueblo ni es un sentimiento arraigado, por la sencilla razón de que muchos que lo siguen ni tan siquiera son catalanes. Van tras él por estar conducidos por la «Esquerra», el único partido fuerte de clases proletarias en Cataluña. Tampoco hay que olvidar que en todas partes hay cierta clase de gentes reacias, y aquí demasiadas desgraciadamente, y que siguen sólo a aquellos partidos que tienen algo que sea revolucionario... o que lo parezca. Para conquistar a esta masa es por lo que más grita la Esquerra, haciendo todo el ruido posible en una pura comedia para ganarse adeptos. No pudiendo ir contra la República, de la que viven y que ayudaron a implantar, ni siéndole naturalmente posible rebelarse contra el Gobierno de Cataluña, del que forman no ya parte sino su totalidad, aprovechan la ocasión de que el Gobierno y el Parlamento centrales les están dando innúmeros pretextos de protesta para continuar «haciendo de revolucionarios», aún en el sitio de responsabilidad que ocupan. Madrid a cada momento les da excelentes ocasiones para hacer cosas que llamen la atención de las masas, para gritar, para organizar manifestaciones y para que salga el Sr. Companys, Presidente de la Generalidad, en un sin fin de meetings, siempre protestando de algo. Todo esto no sería de seguro muy difícil de disminuír, sino de acabar, si en Madrid tuviesen la diplomacia de no darles tan excelentes ocasiones de protesta. Al escribir estas líneas acaba de caer el Ministerio Samper al inaugurar la primera sesión de Cortes, después de las vacaciones de verano. Antes de dimitir todavía ha habido el suficiente tiempo para empezar un nuevo conflicto con la Generalidad. El Presidente de la República ha encargado a Lerroux la formación del nuevo Gobierno, y será cosa de ver si el nuevo gabinete continuará la política en exceso errónea de su predecesor o si modificará su ruta, sobre lo cual no hay demasiadas esperanzas.

Se malgastan en España enormes energías en discusiones políticas exasperantes que estarían infinitamente mejor empleadas en tratar de hacer una obra constructiva de conjunto para la regeneración definitiva del país y para la consecución de un rango digno en el concierto europeo. Por el contrario, seguimos con la enorme mortalidad infantil, el analfabetismo y tantos otros problemas sin solución por ahora. Nada se ha hecho en este sentido que sea de verdadera efectividad. Los partidos políticos discuten y se insultan, y España, mientras tanto, los contempla parada en medio del camino.

No es sólo la República Hispana quien desgraciadamente sufre del exceso de politiquería y verborrea. Esta parece ser la enfermedad mundial del siglo veinte.

Barcelona Octubre de 1934.

S. Alonso ha renunciado a ser Alcalde

Espérase que Alcalá Zamora y Lerroux vayan a Asturias, a ver los daños causados

El ex Ministro de la Gobernación señor Salazar Alonso, que acaba de renunciar a la Alcaldía de Madrid

MADRID, octubre 26. (WP.) — El ex ministro de Gobernación, don Rafael Salazar Alonso, que había sido nombrado recientemente para desempeñar la Alcaldía de Madrid, ha renunciado por entender que es incompatible con el de diputado a Cortes.

PUBLICASE EN MADRID UN NUEVO PERIODICO

MADRID, octubre 26. (WP.) — Ha comenzado a publicarse en esta capital un nuevo periódico de la mañana titulado «Diario de Madrid», bajo la dirección de don Fernando de la Fe, que fué director hasta fecha muy reciente del periódico «El Sol».

ESPERAN QUE LERROUX Y ALCALA ZAMORA INSPECCIONEN LA REGION DE OVIEDO QUE FUE DEVASTADA POR LA REBELION IZQUIERDISTA

OVIEDO, octubre 26. (AP.)— Hoy recorrieron distintas poblaciones de la provincia de Oviedo, de las que más sufrieron a consecuencia del reciente estallido revolucionario, varias personalidades del Gobierno, esperándose que en breve el Presidente del Consejo, Lerroux, y el de la República, Alcalá Zamora, vengan a ver por sus propios ojos los horrores y la destrucción de la guerra civil.

SIETE PERSONAS DE UNA FAMILIA SE QUEMARON AL INCENDIARSE UN MOTOR

SAN SEBASTIAN, octubre 26. (SE.)—En las cercanías de Villafranca se incendió el motor de un automóvil propiedad del fotógrafo don Vidal López Elizalde y sufrieron quemaduras de pronóstico reservado el fotógrafo, su esposa y cinco hijos.

M.E.C.D. 2016

Fué objeto de magno recibimiento el gran catcher Mike Gonzále[z]

JOSE ACOSTA, SENSACIONAL ATLETA, ES HOY EL CUBANO MAS VELO[Z]

DESDE EL BULL PEN

Puede resultar cierta la noticia que ha facilitado el «Daily News» de New York, asegurando el paso de Babe Ruth al Filadelfia Americano

Por GALI

Sin oticias más concretas sobre el particular que la información enviada por cable, a vuestro comentarista no le parece muy mal encaminada la crónica publicada por Marshal Hunt, en el «New York Daily News», asegurando que George Herman Jerome Ruth, (el Babe), será en 1935 el manager de los Atléticos de Filadelfia... Esta afirmación, que en otros tiempos hubiese provocado un irónico «¡Oh, Yeah?» por parte de la afición filadelfiana, tiene todas las características de una noticia bien fundada en el presente, y no seríamos nosotros de los sorprendidos si el rumor se confirma antes de que el Babe, Don Cornelius y la trouppe contratada de Mr. Shibe para dar exhibiciones por el Oriente, retornen a los Estados Unidos en Enero... En distintas ocasiones hemos oído decir que «Ruth está asegurado como director, así como que no pasará a la Liga Nacional... Y si esto es cierto, ¿de qué otro team puede ser manager el Bambino que el Filadelfia Atletics de Connie Mack, que envuelto en la reconstrucción iniciada el año pasado por el veterano líder, no necesita de muchas gomas de repuesto para dar batalla por el pennant de 1935?

A nosotros nos extrañó siempre, considerablemente, el hecho de que estando Mack en el conjunto, el dueño de los Atléticos designase a Ruth como manager de la selección estelar que envió al Japón bajo su protección... Y nos ha parecido curioso el hecho de que Connie Mack y el Babe se hayan ido unidos hacia el Oriente, olvidando por completo el mercado invernal que ha de abrirse en Diciembre próximo, en la ciudad de New York... Recientemente Ruth visitó al Coronel Ruppert en su despacho newyorkino y le preguntó si contaba con él para la dirección de los Yankees... Ruppert, que es leal a sus líders, le contestó que «el club no pensaba cambiar por ahora a Joe McCarthy», y debe recordarse que el Babe terminó la entrevista diciendo: «All right. Eso es todo lo que deseaba saber»... ¿No creen ustedes que en esa fecha ya Ruth tenía proposiciones de los Shibes y de Mack para pasar al equipo de los Atléticos?... ¿No creen ustedes que Ruth, enamorado de New York, había agotado en esa entrevista el último cartucho en su afán de quedarse en Gotham en calidad de manager, convirtiendo así en realidad el sueño dorado de su existencia?... Nosotros creemos sinceramente que sí, y, como de paso hemos observado que Dan Daniels, prestigioso comentarista del «World-Telegram» que es agente del Bambino, se ha pasado las últimas semanas asegurando que el «famoso slugger no quedaría fuera del baseball en 1935», es por lo que creemos que esa noticia que ha brindado el «Daily News» tiene todas las características de una información real.

Existen detalles importantes que hacen sospechar la verdad de la información... Connie Mack cumple 72 años este invierno ,y a esa edad no se puede seguir a la cabeza de un club... Y Connie, que es de los que conocen admirablemente su juego, y que tiene reputación de ser uno de los managers más inteligentes del game, ha cerrado con broche de oro su carrera, haciendo la transacción más importante de todo su historial... Ruth, manager de los Atléticos!. . ¿Cómo les sabe ésto?... ¿No creen ustedes que suena lo suficientemente para pensar que con el Bambino de líder podrán levantarse nuevamente los valores filadelfianos recuperando el sitial que ocuparon por 1929, 30 y 31, y que perdieron inesperadamente en el 32 cuando los viejos del team Yankee se pusieron de acuerdo para jugar bellamente a la pelota?.. Creemos sinceramente que sí.. El Bambino tiene fama de ser uno de los hombres que mejor conoce el juego en los Estados Unidos, y Mack no se ha ocultado nunca para afirmar que considera al Bebito la figura más prestigiosa del Big Show... Esto, unido a que todos los jugadores han sentido siempre verdadera admiración por el famoso hitter, nos hace pensar que la noticia del «Daily News» puede ser tan cierta como que «todos estamos haciendo aquí inteligentemente nuestra parte para lograr que el baseball profesional reviva como es debido»...

Vuestro comentarista cree sinceramente que Mack puede estar interesado en dejar a Ruth como sustituto suyo en la dirección de los A-s, y no se extrañará en lo absoluto si esta situación se confirma en la próxima temporada... Todos ustedes conocen la historia del viejo Don Cornelius y saben positivamente que en distintas ocasiones ha querido retirarse, considerándose muy cansado para lidiar con los distintos inconvenientes del juego diario... Una vez se dijo que Connie estaba preparando a Eddie Collins para que le siguiese en el mando de los A-s... En otra ocasión se habló de Kid Gleason... Pero, ahora que Collins es vice-presidente del Boston, que Gleason se ha ido para siempre, y que el Big Show carece de verdaderos «hombres-cerebros», como lo prueba el hecho de que casi todos los teams están dependiendo de managers-jugadores para realizar su labor anual, no nos extraña que anuncie definitivamente su retiro, dejando el team que comenzó a construír el año pasado en manos de Babe Ruth que es un hombre sagaz, muy inteligente en el game, y de popularidad suficiente para darle colorido desde la dirección.

No les extrañe, pues, que pronto se confirme la noticia de la contrata de Ruth como manager de los A-s, a pesar de que algunos la juzgan por ahora un tanto aventurada, y cuando se confirme, no tengan temor alguno al afirmar que los A-s se han hecho de los servicios del único hombre que hay ahora con capacidad para reemplazar a Cornelius McGillicudy....

GANANDO SENSACIONALMENTE LOS 100 Y 200 METROS, JOSE ACOSTA DEMOSTRO SER EL CUBANO MAS VELOZ DEL MOMENTO

Envuelto en el grupo más veloz que se puede combinar en Cuba en la actualidad, el joven atleta del Instituto logró romper el record de la Isla en los 100 metros. Brillante exhibición

(Por DOMINO)

Los sprinters que con tanta habilidad entrena Mr. Hogarty, head-coach del equipo Olímpico cubano, especialmente el pequeño Acosta, que parece en camino de ser la figura más sorprendente del track-team que presentará Cuba en los III Juegos Deportivos Centroamericanos, continúan rompiendo records y registrando sensacionales performances en sus pruebas eliminatorias.

En la tarde de ayer, al completar el programa de dos días de eventos que combinó el Comité Olímpico, los muchachos se despidieron de los fans con las mejores demostraciones del día, logrando batir, por mínima fracción, el record de los 100 metros planos que impuso hace algunos años el «Relámpago» Barrientos.

ACOSTA UN BOLIDO

Correspondió a José Acosta, pequeño sprinter de 18 años, los máximos honores del día. En los 100 metros hizo trizas el antiguo record del exas de los Caribes, ganando la difícil competencia con dos metros y medio de ventaja sobre su opositor más cercano, y en los doscientos metros volvió a repetir, registrando otro tiempo sorprendente, muy próximo al record.

Con esto el joven Acosta se puso en primera fila en el grupo de los distinguidos cargando con todos los laureles del field day.

Flores Alonso, estrella de la Escuela Técnica que ocupó segundos lugares en los 100 y 200; Conrado Rodríguez, ídolo universitario; Verrier, Collado y Torriente, llenaron también muy buenos capítulos en los sprints, completando sensacionalmente las demostraciones de Acosta, con tiempos sorprendentes.

LOS CIEN METROS

La carrera de 100 metros, que fué la segunda del programa ofrecido ayer, resultó la más sensacional de la tarde. Seis grandes corredores compitieron en la misma, habiendo finalizado todos a muy corta distancia unos de los otros.

Acosta, ganador, sacó dos metros y medio a su opositor más cercano, pero Flores, Conrado y Verrier entraron completamente unidos, y Collado y Torriente no quedaron tampoco rezagados.

En los doscientos metros se produjo prácticamente el final de los 100 metros, habiéndose notado mucho la ausencia de Conrado Rodríguez en el grupo competidor.

El coach Hogarty trató inútilmente de conseguir a Conrado para la carrera, pero el joven atleta se retiró del evento, asegurando encontrarse en malas condiciones en esos instantes.

LOS OBSTACULOS

Una de las carreras más lindas del día fué la de los obstáculos, en la que Lázaro Hernández, orgullo de los atletas libres, ganó por amplio margen, con tiempo de record. Lázaro empleó sólo 55: 3-10 segundos, pero el tiempo no le fué válido por un nuevo record por haber tumbado una valla en su trayectoria.

Alayeto, otro gran atleta, quedó en segundo lugar, después de un lindísimo final, y Dominich fué tercero. Alcorta quedó cuarto y Suárez Santos, quinto.

Miguelito Gastón, del colegio Belén, se desmayó al final, después de haber tumbado cuatro obstáculos.

UN NUEVO RECORD

En la carrera de 10.000 metros se conoció un fenómeno y se alcanzó un nuevo record. El fenómeno fué un joven muchacho llamado Godoy, de excelente constitución física, que se metió en la competencia sin training alguno para ello (hacía dos días que había llegado de New York, donde había estado inactivo por largo tiempo), y pareció fácil ganador de la misma, hasta que cayó completamente desmayado.

Faltándole 500 metros para completar la distancia, y sosteniendo una ventaja grande sobre su opositro más cercano, Godoy perdió completamente el sentido y cayó a tierra desplomado con una conmoción cerebral.

Llevado inmediatamente a la enfermería del Stadium, se comprobó su padecimiento, y después de aplicársele par de inyecciones se le envió a su casa donde se encuentra en la actualidad.

Este muchacho proporcionó a los fanáticos la demostración de coraje más brillante que se recuerda en Cuba, y fué aplaudido largamente cuando le sacaron del field, completamente desmayado, en hombros de varios compañeros y mentores.

Este Godoy caerá en el team Olímpico. Tiene condiciones y, según afirma Hogarty, es un excelente prospecto para Cuba en las justas de largo metraje.

Si no llega a desmayarse hubiese roto fácilmente el record, dejando una mejor marca que J. R. Cárdenas, que al mantener su paso firme en el evento, después de retirado Godoy, logró ganar con tiempo de 37 minutos 29 9-10 segundos que representa una nueva marca para la distancia en Cuba.

Cárdenas registró un bonito final para triunfar, seguido de Hurtado y Julio Navarro, el campeón nacional, que ha corrido en estos dos días sin training y en malas condiciones físicas.

SARRIA SIGUE SORPRENDIENDO

Por inspiración de Hogarthy, Sarria, el joven atleta de Cienfuegos, considerado por muchos el «mejor recado» que nos han enviado de la Perla del Sur, después de Manolo Suárez, no apareció en los 10.000 metros y reservó todas sus fuerzas para 1.500 metros, donde sorprendió a toda la cátedra ganando con excelente tiempo.

Después de mantenerse en el grupo durante casi todo el recorrido, Sarria desarrolló bonita velocidad en los últimos 100 metros para arrebatarle el triunfo a García. Sarria ganó con tiempo de 4:29:6 que es una marca discreta y aceptable.

García fué el segundo, seguido de Bolaños, Gigato y Tarin.

LOS RESULTADOS

El resultado oficial de los eventos de pista celebrados ayer fué:

400 metros con obstáculos

1.—Lázaro Hernández.
2.—Alayeto.
3.—Dominich.
4.—Alcorta.
Tiempo: 55: 3-10 segundos.

100 metros planos

1.—J. Acosta.
2.—Flores Alfonso.
3.—Conrado Rodríguez.
4.—Verrier.
Tiempo: 10 5-10 segundos.

10.000 metros planos

1.—J. R. Cárdenas. Tiempo: 37:29:9 minutos.
2.—Hurtado.
3.—Navarro.
4.—Iglesias.

1.500 metros

1.—Sarria. Tiempo: 4:29:6.
2.—García.
3.—Bolaños.
4.—Gigato.

200 metros planos

1.—J. Acosta. Tiempo: 22:7 segundos.
2.—Flores Alfonso.
3.—Verrier.
4.—Collado.

Mike González y sus leales en la casa del DIARIO, después de pisar tierra cubana.

EL CAMPEONATO DE BASKET BALL DE LA LIGA SOCIAL SE DARA EN EL "ASTURIAS"

Espera el Circuito Social un entry numeroso en la competencia, creyéndose que el Hispano enviará su representación. Tomará enorme auge la contienda de la Liga. Otros detalles

Con toda seguridad, el Campeonato Junior Libre de Basketball de la Liga Social, se efectuará en el floor del Deportivo Asturias. Es nuevo el floor del Deportivo Asturias, con una flamante gradería fija de 700 espectadores y 17 palcos. Se construirá, además, una gradería portátil para colocarla sobre la cancha de hand ball. Cuando haya competencias en la cancha, esta gradería portátil podrá ser colocada sobre el floor de basket, para dominar la cancha. Parece segura la participación del Hispano en la justa de Basketball Social. El Liceo de Regla, desde luego, defenderá «la primera pata» del hermoso trofeo del Mayor de la Ciudad. Participará también el Deportivo Asturias. Se dice que la Sociedad de Empleados de La Tropical prepara su inscripción. El nuevo ADC enviará también su equipo y su legión flamante de más de doscientos socios. Es casi seguro que el team de Azcárate participe en la contienda. Otras sociedades, como el Miramar Yacht Club, Ferroviario, YMCA., San Carlos, Víbora Unión Club o Juventud Atlética Viboreña pueden enviar sus teams. El de la Escuela Técnica sería bien recibido. Se rumora también que el Havana Electric Club o Club Cultural piensan formar en seguida sus equipos. Hay animación para la justa de los sociales, y con un floor asequible como el del Asturias ,el entry puede ser bonito.

Habrá también Campeonato Senior de Basket en la Social. Así lo anuncia ya su Comisión de Basketball. Incidentalmente diremos que esta Comisión la preside el doctor Antonio Martínez, mentor de aquellos famosos Hermanos Maristas, uno de los más completos equipos que hemos visto en los floors cubanos. El resto de la Comisión está integrada por el doctor Armando del Calvo, ex yatista y atleta y los señores Mora, Coyula y Cartaya. Seriedad se llama esta figura. También incidentalmente diremos que ya la Liga Social entregó trofeo, copa y medallas de su último Campeonato de Basket. Para la contienda senior cuentan los sociales con el Hispano, el Asturias, el Liceo de Regla y la Sociedad de Empleados de La Tropical; esperándose que se complete un entry de seis competidores, por lo menos. Evento a celebrar también en el floor asturiano.

Otras noticias de la Social tenemos. Se está formando la Comisión de Sports de Cancha. Se le ha ofrecido su Presidencia a un distinguido sportman, socio entusiasta que fuera en los tiempos gloriosos del Loma Tennis Club, y ahora en la grey ferroviaria. En la hermosa cancha del Deportivo Asturias se celebrará el primer evento de hand ball de los sociales. Y ya se sabe que los mejores jugadores de Cuba se disponen a competir en la justa libre para que se convocará. Estos atletas saben que las medallas no se harán esperar dos ni tres años, si llegan... Volveremos a dar noticias de este evento. El ADC., anda con su comisión estudiando las reformas a introducir en el local escogido de la calle del Prado. El jueves tomó posesión la Directiva electa, siendo su Presidente el señor Edelberto de Carrerá. En la Directiva figuran distinguidas personas y numerosos antiguos socios de aquel famoso ADC., de grata recordación. El ADC., piensa competir en seguida en baseball, basket, football y handball. De un momento a otro solicitará su ingreso en la Liga Social. Con esto coincidirá la baja como ligada, de la Asociación de Empleados de la Whiz. Y todos sus atletas, al ser declarados agentes libres, pasarán al club de las tres iniciales. Es decir: todos menos Joe Dopico, el mejor short stop amateur cubano. Dopico pasará al Havana Electric. En cambio, se asegura que un sensacional torpedero cubrirá la vacante de Joseíto. Eli magnífico grupo de Planas, Herrerita, Gayoso, Rodríguez Polo, R. Rodríguez, Tejero y los Sarría serán los basketbolistas de la nueva entidad. Todavía no se sabe nada de la retirada de la Asociación Cubana. Tan pronto cumpla su período de espera, Avoy, el pimentoso outfielder, jugará del Havana Electric. Ya está presentada de antemano la planilla en Secretaría. Parece que sí habrá Campeonato Invernal de Baseball Social, atendiendo a razones que la Liga explicará a los profesionales y fanáticos, después que ello se acuerde. Pero debido a la incertidumbre que ha reinado, algunas sociedades ligadas piensan interesar que el término de convocatoria se prorrogue unos diez días más. Belito Alvarez ha sido suspendido y citado a declarar. La Liga no se había reunido por las lluvias, que impidieron el quorum. Sabíamos que el organismo tomaría medidas serias en relación con este asunto. Se habla de una toma revolucionaria de puertas un día de juego en que la Social no era empresa, así como que la Liga piensa castigar a los atacantes, una vez terminados los expedientes. Y creo que los fanáticos sociales han tenido buenas noticias hoy.

NOVIEMBRE 10 SABADO

ESTE DIA SE CELEBRARA EL MAYOR ACONTECIMIENTO DEL SIGLO

LA GRAN VERBENA DE LA PALOMA

EN TODOS LOS JARDINES Y STADIUM DE LA CERVECERIA POLAR

ONCE ORQUESTAS

FRONTON JAI-ALAI

—Brillantísimo programa.
—Hoy en el Viejo Frontón.
—Partidos y quinielas.

Resultado de la función de anoche:

PRIMER PARTIDO

	Tantos
Vales y Lasa, blancos	30
Iturrino y Solá, azules	29

Ganador: BLANCOS.

PRIMERA QUINIELA

	Tantos	Pago
Aguiar	0	3.78
Vales	0	9.45
Iturrino	6	4.20
Juanito	0	6.87
Esquivel	0	3.43
Solá	0	7.56

Ganador: ITURRINO. $4.20.

SEGUNDO PARTIDO

	Tantos
Creus y Paco, blancos	16
Ochoa y La Paz, azules	30

Ganador: AZULES.

SEGUNDA QUINIELA

	Tantos	Pago
Ferrer	0	3.88
Ochoa	6	3.62
Hugues	0	4.94
Creus	0	13.60
La Paz	3	6.80
Paco	5	4.53

Ganador: OCHOA. $3.63.

Programa para la función de hoy:

PRIMER PARTIDO A 25 TANTOS: Martín y Adolfo, blancos; contra Paco menor y Aguiar, azules.

A sacar ambos del cuadro 9½.

PRIMERA QUINIELA A 6 TANTOS: Vales; Paco menor; Martín; Ochoa menor; Adolfo; Román.

SEGUNDO PARTIDO A 30 TANTOS: Morales y Salazar, blancos; contra Esquivel y Hugues, azules.

A sacar los primeros del cuadro 10 y los segundos del 9½.

SEGUNDA QUINIELA A 6 TANTOS: Morales; Juanito; Millán; Escarza; Iturriaga; Esquivel.

TERCER PARTIDO A 30 TANTOS: Juanito y Escarza, blancos; contra Millán e Iturriaga, azules.

A sacar los primeros del cuadro 10 y los segundos del 9½.

RETORNO MIKE GONZALEZ, GRAN CATCHER CRIOLLO, ANUNCIANDO EL INICIO DE LA TEMPORADA PROFESIONAL PARA NOV. 3

Mike fué objeto de una sincera demostración de simpatía. Numerosos fanáticos acudieron a darle la bienvenida a los muelles. Está contento y se siente optimista. Brillante campaña

VISITO LA CASA DEL «DIARIO DE LA MARINA»

(POR GALI)

Mike González, más optimista que nunca, sonriente, seguro de que el próximo campeonato profesional de base ball ha de resultar un éxito grande, y dispuesto a realizar «su parte» en condiciones, retornó ayer a esta ciudad por los muelles del Arsenal, después de haber registrado una de las campañas más interesantes de su carrera.

Mike viene mejor que nunca, y se ve que hasta el presente tiene completamente dominado a «Father Time», por que cada vez luce más joven. Los libros de records y averages, entre ellos el «Who is who in baseball» aseguran que el reglano tiene más de 48 años, pero Mike es de los que creen que cada persona tiene la edad que representa o la que siente, y él se muestra siempre como un «muchacho» de 30 o 32 años.

GRAN RECIBIMIENTO

Numeroso público acudió a los muelles del Arsenal para recibir al popular coach de los Cardenales de San Luis. Nuestro repórters anotó los nombres de las siguientes personalidades: Dr. López del Valle, presidente de la Liga General de base ball; Julio Franquiz, popular anotador; Aurelio Betancourt, Luis Pargas, José María Fernández, Joseíto Rodríguez, Armando Betancourt, delegado del Almendares; Gonzalito Valdés, el rey de los habanistas; Horacio Alonso, delegado del Habana; Luis Navarro, doctor Ibrahim Callava, Juez Correccional de la Cuarta; doctor Valdés Jorge, Juan Ibañez, Eladio Reijo, Antonio Ibañez, Cabada, Eduardo Cepero, los umpires Valentín González, Kiko Magriñat y Atán, y los compañeros de la prensa Font, Fernando del Castillo, Carlos Bernardez, Ernesto Azúa, Ricardo Menocal y Faustino Lavilla.

No faltó tampoco, desde luego, el inconmensurable Alfredo Suárez, secretario particular del gran Mike, quien ha venido luchando con enorme entusiasmo por levantar el juego entre nosotros.

Numerosas damas, entre los que se encontraba Mrs González, también se encontraban presentes..

LLEGO CON UNA SONRISA

El primero en estrechar la diestra del notabilísimo catcher fué Horacio Alonso, que fué hasta la misma escala del barco, en compañía de nuestro compañero Bernardez, para darle la bienvenida al popular hombre. Mike sonrió complacido y procuró ser atendido rápidamente por los agentes de Aduana a fin de unirse lo más pronto posible a cuantos le esperaban.

Ya en tierra cubana, Mike recibió la bienvenida oficial por parte del doctor López del Valle, quien le felicitó por el admirable trabajo que ha rendido este año con los Pájaros Rojos de San Luis.

VISITA EL DIARIO

De los muelles pasó Mike al periódico «El Mundo», donde se le ofreció un ligero ponche, y de ahí pasó a DIARIO DE LA MARINA, donde mostró todos sus planes para la temporada.

Mike vino al edificio del DIARIO acompañado por una entusiasta comitiva que sonreía gustosa de ver nuevamente entre nosotros al inteligente mentor.

HABRA GRAN CAMPEONATO.

«Digan a los fanáticos, los locales, por medio de DIARIO DE LA MARINA, que este año brindaremos gran campeonato nacional, comenzando el sábado entrante, día tres de Noviembre», —dijo Mike.

«Competirán tres clubs, Habana, Almendares y probablemente Marianao, no habiéndose decidido todavía este extremo. Mañana (se refería a hoy sábado) se reunirán los miembros de la Liga General para tratar el asunto, pudiendo asegurarse desde ahora que la contienda será sensacional».

Mike se encargará de toda la organización de la contienda, anunciándose el terreno oficial de los games en la próxima semana.

DE LA SERIE MUNDIAL

Hablando del base ball grande, Mike supo por uno de nuestros repórters de la venta de Joe Cronin al Boston Red Sox, y nos aseguró que eso colocaba a los Medias Rojas en magnífica posición para aspirar al pennant de 1935.

«Nlark Griffith debe tener extraños proyectos cuando se desprende tan fácilmente del mejor short stop del mundo»—dijo Mike.

Después refiriéndose a los Cardenales, dice que el club no piensa realizar grandes cambios en el invierno.

«La novena se quedará practicamente con los mismos regulares de la última temporada».—dice. «Ahora bien es posible que cambien al pitcher Wild Bill Hallahan»

Mike dice que el traslado de Hallahan será anunciado cuando se verifique el mitin de jugadores de las ligas menores.

FRISCH, GRAN MANAGER

Hablando de Frank Frisch, el cubano dijo:

«Frisch es uno de los mejores managers para quien he trabajado en las Mayores. Es batallador, entusiasta y no se da por perdido en ningún momento. Nuestro club no tuvo nunca intención de cancelar juegos, por la sencilla razón de que no hacían mucha falta. Y si Frankie empleó a Dizzy Dean en la serie mundial, nadie debe critecarle. Cierto que el Dizzy resultó lesionado, pero eso no se dá todo los días, y era el mejor hombre que teníamos para correr en esos instantes».

Mike dice que la pelota que se jugó este año en la serie mundial es de esas que ayudan a levantar el espectáculo. Asegura que todos los players jugaron con verdadero amor propio, despreocupándose por completo de los spikes.

«Es era lo que hacía falta para levantar el juego».

¿COACH OLIMPICO?

En las últimas horas de la tarde de ayer, corrió el rumor de que Mike será nombrado coach del team Olímpico de baseball, pero esto es algo que aun no ha podido confirmarse. El propio Mike no sabe nada.

«No me han hablado todavía del asunto, ni puedo decir nada sobre el particular».—asegura el viejo líder.

ALEGRIA GENERAL

No cabe duda de que con la llegada de Mike se ha arreglado definitivamente el potaje basebolero profesional, existiendo alegría general en relación con la próxima campaña. Todo el mundo sabe que ahora se harán las cosas como es debido, y es creencia general de que todos tenemos que hacer nuestra parte para ayudar al incremento del game.

Joe Cronin ha sido vendido al equipo de los Boston Red Sox

Se ha completado ayer la transacción más importante del año, causando gran sorpresa la decisión de Clark Griffith

BOSTON, octubre 26. (AP). Joe Cronin, veterano short stop de los Senadores de Washington, y manager del team, ha sido vendido hoy a los Medias Rojas de Boston por $150,000 en la operación más sorprendente que se recuerda en el Big Show desde que Chuck Klein fué vendido a los Cubs y Lefty Grove a los Medias Rojas.

En horas de la mañana, antes de que Eddie Collins tuviese oportunidad de dar personalmente la noticia, desde Washington llegaron noticias de que Cronin, short stop senatorial, había sido vendido por 125.000 pesos y el infielder Lyn Lary al Boston Red Sox, lo que representaba un total de 150 mil pesos, pues Lary está valorizado en 25.000 pesos.

Despues, cuando Collins confirmó la noticia, se supo que Cronin recibirá un contrato por cinco años, siendo nombrado manager en sustitución de Bucky Harris, cuyo contrato expiró al terminarse la temporada de 1934. Se asegura que Cronin será respaldado por los millones de Mr. Yawkey, presidente del club, para reconstruir al equipo de Boston en la forma en que estime necesario.

La venta de Cronin se consumó ayer tarde en las oficinas de Yawkey, después de celebrarse un importante mitin por los directores de la novena.

Estos decidieron que Harris no lo había hecho bien, y entonces se acordó comprar a Cronin, de quien tenían buena oferta.

El veterano infielder que se encuentra en San Francisco, retornará pronto al Este a fin de intervenir en el mitin de magnates de diciembre.

Desde la serie mundial Yawkey estaba tras los servicios de Cronin, y aunque Collins temía que Griffith no se desprendiese facilmente de sus servicios, parece que la posibilidad de ganar unos cuantos pesos le ha hecho cambiar de parecer.

Es una rara coincidencia que Cronin, el segundo niño-prodigio de los Senadores, sustituye ahora a Harris, el niño-prodigio número 1 que tuvo el team.

Collins asegura que los Red Sox no están disgustados con Harris, sólo que han aprovechado la oportunidad de hacerse de un manager de más colorido.

Por otra parte, Eddie dice que el Boston ha pagado sus 150.000 pesos por dos hombres: el Cronin pelotero, y el Cronin manager que son dos personas completamente distintas.

Se tiene entendido que Cronin cambiará totalmente el infield y outfield de la novena, empleando para ellos los millones de Yawkey.

Joe Cronin, que piloteó el team de los Senadores de Washington, en la pasada season y que fué vendido al Boston Red Sox para dirigirlo durante cinco años

Verrier rompió ayer el antiguo record del salto largo con impulso, dejando tras s[u] gran demostración una marca de 23:6 pie[s]

Pocas veces se recuerda una demostración tan brillante como ofrecida por el joven atleta de la Escuela Técnica Indus[trial]. Piedra, de Oriente, salió airoso en la jabalina. Notas

CUEVAS FUE EL MEJOR DEL PENTALO

Ese record de 22 pies, 6 pulgadas que impuso Enrique Arango en el salto largo hace más de 10 años en Oriental Park, al celebrarse las primeras competencias atléticas de la U. A. de A., ha sido expulsado ayer de los libritos de records y averages por un producto local de condiciones excepcionales.

Al discutirse el simpático evento en el programa de justa de campo ofrecidas en el Stadium de La Tropical, J. Verrier, excelente representante de la Escuela Técnica Industrial logró borrar la antigua marca de Arango, dejando una nueva que parece realmente sensacional.

Verrier saltó 23 pies, 6 pulgadas, distancia que supera por un pie justo el antiguo record de Arango. Y para matar de lleno cualquier duda que existiese en relación con un performance, ejecutó dos saltos más realmente prodigiosos que pasaron de 23 pies. Uno de ellos fué de 23.4 y otro de 23 justos.

La demostración de Verrier fué realmente la nota de mayor colorido en los «fields events» de ayer, y le dejan colocado en magnífica posición para convertirse en el favorito de los Olímpicos.

PIEDRA EN LA JABALINA

En el lanzamiento de la Jabalina salió airoso el oriental Piedra, quien dotado de excelente constitución física y muy buena estatura, logró lanzar el implemento a 170 pies, 3 pulgadas, distancia buena para ganar la eliminatoria, pero corta aún para borrar el record de 179 pies que posee Machadito.

Jorge Mena, el favorito de la Habana, quedó en segundo lugar con un tiro de 167 pies, 7 pulgadas, y Fermín Guerra, ex campeón, terminó [en ter]cero con 150.

No compitió González, representante de Santa Clara, que es una de [las] estrellas del evento.

EL DISCO

En el disco volvió a destacarse [Mi]guel Gutiérrez, lanzando el implemento a 132 pies, 4 y media pulgadas. Gutiérrez superó fácilmente al [último] competidor, el rival más cercano.

Antes de iniciarse el evento, Villar Kelly protestó el disco empleado por Gutiérrez, aduciendo que, aunque tiene el peso que indican las reglas, no guarda la forma reglamentaria, pero la protesta no fué tomada en consideración.

Villar Kelly se presentó portando una carta del Secretario de la Unión Atlética Americana que aconsejaba no se utilizase el disco de Gutiérrez.

EL PENTALO

Al discutirse el péntalo salieron a batallar por el triunfo tres muchachos de condiciones aceptables, de los cuales resultó Mario Cuevas, el más destacado.

Cuevas ganó la Jabalina, el salto largo y las dos carreras, dejando solo el disco en poder de Rojas, que fué su más cercano rival.

La realidad es, sin embargo, que ninguno de los tres muchachos parece bueno para hacer un papel brillante en las Olimpíadas en ese evento, y por esta razón el representante del DIARIO DE LA MARINA se atrevió a aconsejar a Manolo Suárez, nuestro atleta más completo, que ensaye en el evento en el futuro.

Manolo ha prometido cultivar también el péntalo, donde creemos que tiene mucho chance de destacarse.

LOS RESULTADOS

El resultado de los eventos de campo fué:

LANZAMIENTO DEL DISCO

1.—Gutiérrez 132: 4½ pies.
2.—Villar Kelly 117: 6 pies.
3.—De la Torre 117: 5½ pies.
4.—Alonso 114: 2½ pies.
5.—Vázquez 113: 7½ pies.

JABALINA

1.—Piedra 170: 3 pies.
2.—Jorge Mena 167: 7 pies.
3.—Guerra 160: 2½ pies.
4.—Téllez 147: 6½ pies.

SALTO LARGO

1.—Verrier 23: 6 pies.
2.—Conrado Rodríguez 22 5 pies.
3.—Manolo Suárez 21: 10 pies.
4.—Torriente 20: 10 pies.

PENTALO

Resultado por eventos:

Jabalina: Cuevas tiró 148 pies; Rojas, 135.6 y Valdés, 127.8.

200 metros: Triunfó Cuevas con tiempo de 24.6 segundos, seguido de Rojas y Valdés.

Disco: Ganó Rojas, con tiro de 99.8 pies, seguido por Cuevas, que tiró 90.6 y Valdés, con 54.2 pies.

Salto largo: Ganó Cuevas, con 19 pies y media pulgadas; Rojas alcanzó 19 y medio y Valdés 18.1 y medio.

Y en los 1,500 metros ganó Cuevas, con tiempo de 6 minutos, 7 segundos, seguido de Valdés y Rojas, que no terminó por desmayo.

José Acosta, sensacional sprinter cubano, que rompió ayer el record de Pepe Barrientos en los 100 metros al ganar la eliminatoria de ese evento con tiempo de 10: 5/10 segundos. Acosta es lo mejor que tenemos ahora en Cuba en los sprints

UN PROGRAMA BUENO PARA FANGUEROS SE DARA HOY EN O. PARK

Martell ha combinado para esta tarde un programa de los que merecen considerarse bien

Fangueros al bate. O, mejor dicho, siguen al bate porque vienen comiéndose la parte del león desde hace tiempo. Pero es que la pista extraordinariamente fangosa de hoy no admite términos medios. Hay que «jugar» fango de todos modos para poder llegar a la meta victorioso.

Porque hay fangueros de medio pelo también en este asunto, que corren un poco de fango, pero no todas las pistas húmedas. Y hoy estará la pista fangosa aunque mejore mucho el track por el aire y el sol que puedan venir a beneficiarla.

Air Wise tiene, por tanto, un magnífico chance en la carrera de apertura. Red Likker y Murmuring Pines pueden hacer también buen papel y entre los tres parece que estará el ganador.

OTRA VEZ FANNIE

Y encontramos a Fannie Lou muy bien colocada. Está en la última competencia del día a cinco y medio furlongs. Y habrá que ganarle. Cutaloose también se distingue en este tipo de track, pero creemos que la forma en que se encuentra la hija de Harpenden va a ser difícil que la derroten. Thunder Speed es una contraria de alguna consideración, pero tendrá que hacer un esfuerzo extraordinario si quiere convertirse en rival peligroso.

La sexta es otra de las competencias que tendrá mayor interés. Indiazen, Magnitude, Beauty Belle, Honest John, Charming Emma y Bess Cloi librarán una batalla admirable.

Weatherproof es otro candidato de gran arrastre para ganar la quinta carrera. Pantagruel está ahí, pero será difícil que le gane a Pata de Palo en esa pista que es el deleite del hijo de Sunference.

Dick Weidel reaparece hoy en una justa que hará temblar al starter, porque en esa compiten varios majaderos. Pero Carvallo y sus auxiliares están ya a prueba de ejemplares irritados o inconvenientes y puede asegurarse que saldrán todos de la tira en magníficas condiciones.

La fiesta hípica promete resultar tan interesante como las anteriores. Hay fango, pero también hay fangueros. Y las competencias resultarán de gran interés.

GANO EL TEAM DE BEBO VARONA EN EL BASKET BALL, 27x[20]

Una buena ventaja, alcanzada en el primer half, hizo posible el éxito de los muchachos

Numeroso público, propio de un match regular de campeonato, presenció anoche la exhibición inicial de la serie de tres juegos que han preparado los atletas juniors de basket ball del Vedado Tennis Club, con intención de ir mostrando desde bien temprano sus valores. Y toda la concurrencia fué testigo del hermoso triunfo de 27 por 20 que conquistó el equipo de Bebo Varona sobre la selección de Armando Cuervo.

Una buena ventaja adqurida en el primer half, hizo posible la victoria en la cual fueron principales actores Crucet, Molinos y Varonita, que, como hemos anunciado ya, está jugando basket de altura actualmente.

Armandito Cuervo, rey del triple salto, Gutiérrez y Contreras hicieron cuanto les fué posible por impedir la derrota, pero el empuje de los dos forwards del team de Varona fué demasiado fuerte para detenerle.

El próximo lunes se efectuará el segundo match, a las nueve, con la entrada gratis para todos los fanáticos.

El score fué:

TEAM DE CUERVO

	Fig.	Fog.	FC.
Ochoa, F.	0	0	0
Cuervo, F.	2	2	2
Cancio Bello, C.	4	2	0
Pity García, G.	1	0	0
Al Gutiérrez, G.	0	0	1
Contreras, G.	1	0	1
Arias, G.	0	0	0
Totales	8	4	5

TEAM D EVARONA

	Fig.	Fog.	FC.
Chomat, F.	4	0	2
Crucet, F.	4	0	3
Molinos, c.	0	1	0
Varona, G.	3	0	0
G. Contreras, G.	1	0	2
Goicocheá, G.	1	0	2
Ullivarri, G.	0	0	0
Totales	13	2	9

Primer half:

Team de Cuervo	7
Team de Varona	14

Segundo half:

Team de Cuervo	13
Team de Varona	13

Totales

Team de Cuervo	20
Team de Varona	27

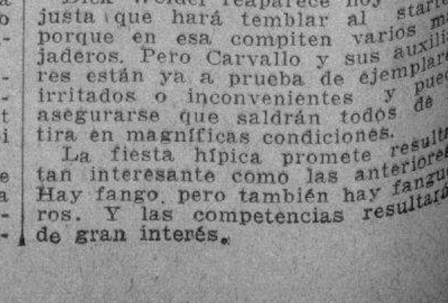

M.E.C.D. 2016

Lope Tenorio contra Joe Coego esta noche en el Ring de la "Arena Cerveza Cristal"

ESTA MAÑANA LLEGARAN LOS JUGADORES DE LA "JUVENTUD ASTURIANA" QUE FUERON A MEXICO

SPORTS DIARIO DE LA MARINA SPORTS

AÑO CII   LA HABANA, SABADO, 27 DE OCTUBRE DE 1934   PAGINA TRECE

Amateur Aces

—El basket unionista.
—Puede interrumpirse.
—Notas del track meet.

(Por DAN)

... perspectiva del campeonato unionista de basket no es nada halagüeña por el momento... Parece que a última hora se presentarán dificultades... En los corrillos deportivos, se hablaba ayer de este asunto, y muchos aseguran que para el Yacht Club será una dificultad el combinar el equipo junior... También se dice que el Fortuna, pese a sus deseos, no podrá competir por faltarle ciertos requisitos... En consecuencia, volverán a quedarse solo, el Vedado y el Atlético... Miguel Angel Masjuán ha sido nombrado coach de basket del Cubaneleco y nos ha encargado citemos a través de esta columna los atletas del club para las prácticas... Masjuán no piensa ir al campeonato unionista, pero, quiere conocer sus valores desde temprano, a fin de hacerse una idea del material con que ha de contar para 1935... Mario Lomas, comisionado Olímpico de basket, se reunirá el miércoles con los interesados en la eliminatoria femenina... Mario se propone darle calor a la eliminación Olímpica del deporte... En el team de basket femenino que nos visitará desde la Florida—si es que los presentes planes de Mr. Hogarty cristalizan—está Miss Babe Dridkinson, la atleta más completa del mundo.

Lipi Bericiartu mostraba orgulloso el viernes último un certificado del Gobierno Provincial donde se garantizaba que la Asociación Atlética Femenina no estaba debidamente legalizada... Y ahora resulta, según afirma Reguera en «Avance», que la Asociación está inscripta legalmente desde Julio.. ¿Qué es lo que pasa entonces en el Gobierno Provincial?... ¿Estarán contentando también a todos los sectores?... ¿Se acuerdan ustedes de Ñico Ríos, aquél simpático atleta que defendió los colores de la YMCA. en competencias de basket?... Bien, el muchacho ha fallecido, víctima de terrible enfermedad... Pobre chico!... Ha desaparecido a la edad de 23 años, cuando realmente se empieza a vivir!... Puede que todavía se haga un buen esfuerzo para lograr que Azcárate y sus muchachos retornen al Ferroviario... Y puede también que el Ferroviario ingrese en la Unión Atlética... El máximo organismo, incidentalmente, no parece ver con buenos ojos la política que se hace para lograr una reorganización completa del Comité Ejecutivo y se propone dirigirse a los clubs en una extensa misiva, comunicándole sus puntos de vista sobre el asunto... Resultan interesantes los considerandos unionistas sobre este asunto...

Acudimos ayer al track meet Olímpico y nuestro veredicto sobre Hogarty es bueno... El head-coach americano no parece la maravilla del siglo, pero, lucha bastante y está en todas las jugadas... Su único error consiste en que en estos últimos días se ha empeñado en demostrar demasiado «que sabe tomar el tiempo», cosa que no hubiera quitado el sueño a un Kreinzlein, por ejemplo... Este Hogarty luce mejor que los dos americanos de 1930, y eso parece suficiente para contentar a nuestro team de track... Cuba presentará buenos muchachos en atletismo... Y es una lástima que el público se empeñe en virarle la espalda a todo lo que signifique track... Verrier, que impuso ayer un nuevo record para el salto largo, insiste en que la carrera de 200 metros le hace daño para el salto... Y Hogarty afirma que no!... El americano, incidentalmente, descubrió ayer un desconocido filón amarillo en plenas competencias... Manolo Suárez sacará la cara por Cuba en el evento del Pentalón... El sonriente cienfueguero ha prometido a vuestro repórter hacer buen training para el evento, y tiene hecha también una apuesta especial...

En las pruebas del jueves, los sprinters cubrieron los 200 metros en menos de 22 segundos, pero al hacerse ayer la competencia oficial de la distancia se descubrió que los muchachos sólo habían corrido 194 metros... Ricardo Morales, el tennista número 1 de Cuba, se casa en los primeros días de diciembre... ¡Quién es ella?... ¡Hagan esa pregunta a Ricardo!... Es el único que puede contestarla... Hogarty es de opinión que el team femenino de basket que piensa traer de la Florida puede ganarle a cualquier conjunto masculino de esta ciudad... Y Pertierra, Ibrahim Consuegra y este servidor de ustedes, no acaban de comprender por qué!... Manolo Gorriarán está resultando el mejor cantor de las virtudes del yankee!... Y no tiene inconveniente en afirmar que es lo mejor que ha venido a Cuba en mucho tiempo... ¿Habrá oído hablar de reinsleim?... Hidalgo, comisionado olímpico cienfueguero, es uno de los hombres más batalladores que recordamos en los sports... Y Sarría una de las mejores promesas que nos han enviado del Interior... Nos gustaría saber a quién llaman «Deslices» en el Vedado Tennis... Julio Navarro, compitió enfermo en estos dos últimos días, pero asegura que en los próximos meets ha de hacerse de sentir... La más grande demostración de las pruebas eliminatorias la ha dado Godoy ,el cubano-chileno que vino hace días de New York y compitió sin trainning alguno... Alguien considera que el doctor Yeyo Adán es un hombre de carácter flojo para dirigir la Unión Atlética de Amateurs.. Los atletas cubanos descansarán durante 10 días, y después reanudarán el entrenamiento en los campos de La Beneficencia... En los dos días de competencia hubo más público en la pista que en los stands... Y en la pista sólo permitieron a periodistas y jueces!.. José Angel Sordo ha declarado que hay que laborar con entusiasmo para lograr la reconstrucción deportiva nacional... Sordo simpatiza con la NRA. y dice que aquí «todo el mundo»—inclusive la Unión Atlética tiene que hacer su parte para lograr el alza completa de los sports!

DICE CONNIE MACK QUE SEGUIRA AL FRENTE DE LOS FILADELFIA ATLETICS

EMPRESS OF JAPAN, Hacia Japón, octubre 26. (AP). Conie Mack, manager de los Atléticos de Filadelfia ha desmentido la noticia de que Babe Ruth será nombrado manager de los Atleticos para 1935.

«Mi ambición es continuar de director de los Atléticos hasta los 80 años»—dijo Connie hoy. No queriendo comentar el posible nombramiento del Babe por hallarse en compañía del Bambino.

DOS FORMIDABLES PELEAS SE EFECTUARAN ESTA NOCHE EN LA CRISTAL, APARECIENDO EN EL SEMI-FINAL, QUINTANITA Y SIXTICO

El mejor programa del año se le ofrece esta noche a los «fans» del sport de la coliflor. Joe Coego saldrá favorito, pero seguramente que han de escasear las apuestas. ¿Un record?

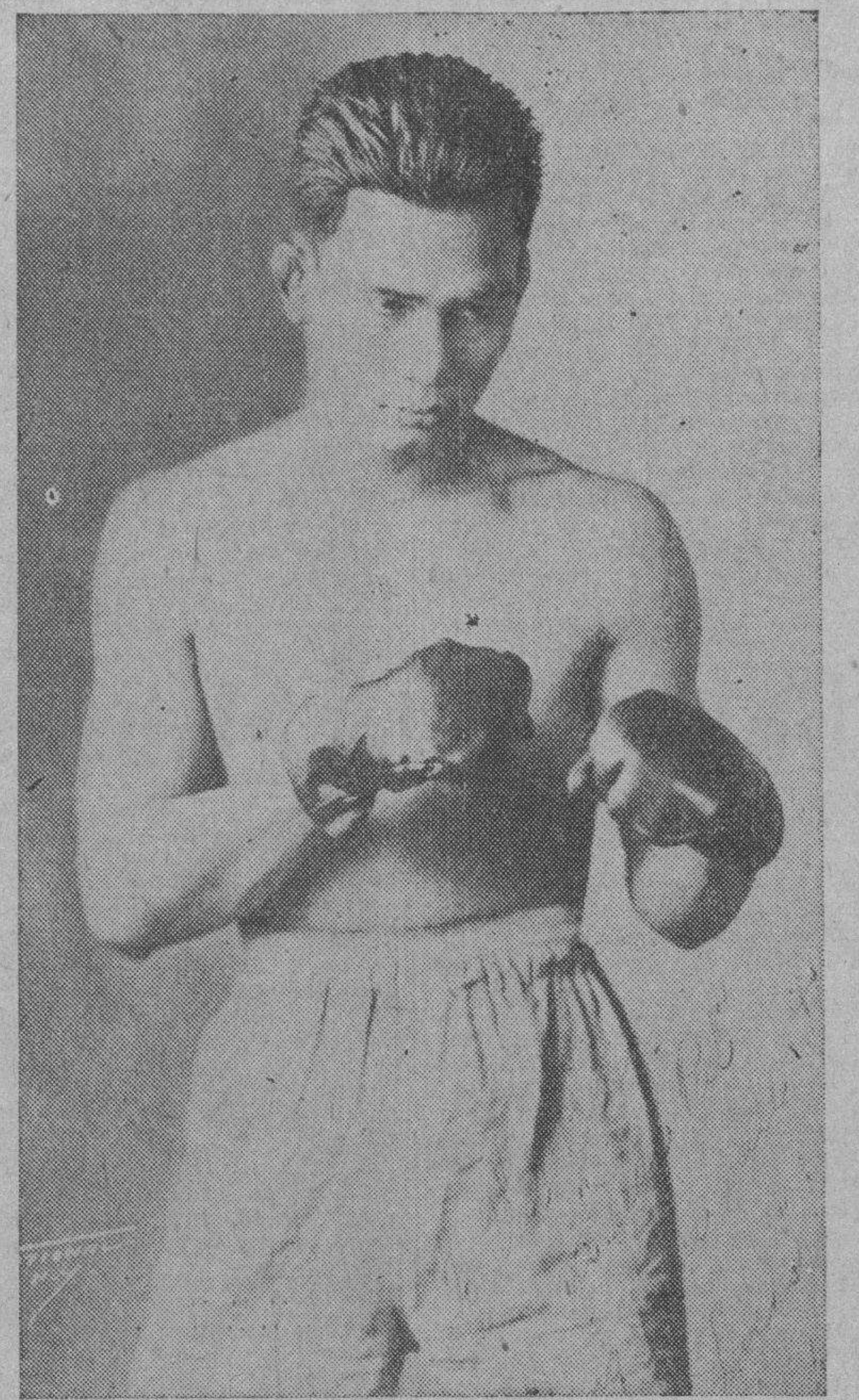

LOPE TENORIO, rival de Joe Coego, en la gran pelea que ha de efectuarse esta noche en el ring de la Arena Cristal, constituyendo el plato deportivo más interesante del día

Esta noche, a las nueve, en la Arena Cristal se celebrará el magnífico programa que nos presentan como inauguración de la temporada invernal, los promotores Pincho y Parga.

Ocupa el turno principal el ya famoso filipino Lope Tenorio invicto en la Habana contra Joe Coego, el hispano-cubano considerado por la crítica como el más fuerte pegador de su división en Cuba.

Seleccionar al vencedor resulta difícil si tomamos en consideración de que ante un punch como el de Coego, no hay pronóstico posible. Si Coego logra conectar en los primeros tres rounds con su fuerte izquierda, habrá terminado el filipino sus victorias en la Habana. Si a su vez éste logra pasar el terremoto, debe salir victorioso al final del encuentro y no nos sorprendería que venciera por la vía rápida.

El que logre la victoria peleará dentro de dos semanas con Relámpago Sagüero.

QUINTANITA VUELVE AL RING

Después que creíamos que los días de Quintanita como boxeador habían terminado, lo vemos prepararse para esta noche y nos luce en mejores condiciones que cuando diera aquella sensacional batalla con Casal. Quintanita ha escogido al hueso más duro de la división para su retorno al cuadrilátero. Sixtico Morales, el ahijado del Dr. Mendigutía, que parece haber tomado la profesión en serio, será el contrario del valiente y agresivo Baby Face. Seleccionar el vencedor en esta pelea es tener ganas de sentar cátedra de crítico. Dos muchachos del mismo estilo que deben dar una de las peleas más sensacionales que se han visto en la Arena Cristal. Vencedor?: El que se encuentre en mejores condiciones físicas para aguantar el límite.

EL ZURDO CUEVAS PELEA TAMBIEN

Pepe Conte viene hace días haciendo propaganda al zurdo Cuevas como un fenómeno del ring. Veremos esta noche frente a Vázquez si el camagüeyano tiene razón, o si Cuevas no es más que un fuerte pegador. Esta pelea será a ocho rounds y Cuevas tendrá que estar listo para resistir el continuo ataque del camagüeyano que no cree más que en ir para adelante, siempre pegando, sin dar mucho interés a los golpes del contrario.

SE BATIRAN LOS RECORDS DE ENTRADA

Dado el entusiasmo reinante (los fanáticos siempre saben cual pelea es buena y cual no) creemos que esta noche se batirán los records de entradas pues hacía mucho tiempo que no se presentaba un programa tan interesante.

LOS PRECIOS, POPULARES

A pesar de que en vez de un sólo star-bout veremos dos, los precios serán los mismos, a base de 75 centavos las gradas. ¿Quién que le guste el boxeo no pagará esa cantidad por solamente presenciar la pelea de Quintanita y Sixtico Morales, quienes van en busca de la pelea con el Fillo Echevarria.

DOS BUENOS PRELIMINARES

El Conguito Segundo contra Joe Leroy y Kid Sotolonguito contra Young Panchón Suárez, completan el magnífico programa.

CRONIN SE SORPRENDIO CUANDO SUPO DEL CAMBIO HECHO POR C. GRIFFITH

SAN FRANCISCO, Calif. octubre 26. (AP). Sorprendido por la noticia de su traslado a Boston, Joe Cronin, shrt stop y manager de los Senadores, ha declarado esta noche que «le encanta la idea de caer en el Boston», ciudad que considera excelente para los sports.

Cronin dice que Griffith en persona le comunicó la operación, llamándole por teléfono de larga distancia. El famoso infielder recibirá un contrato por cinco años con los Red Sox, y un buen aumento de sueldo.

Cronin, nombrado manager del Boston, se propone reorganizar el infield del team alrededor de Bill Werber, que fué la estrella de las terceras bass en la Liga el año pasado.

GRIFFITH EMPLEARA EL DINERO EN COMPRAR LOS JUGADORES Q. LE FALTAN

WASHINGTON, octubre 26. (AP). Clark Griffith, veterano presidente de los Senadores, que acaba de realizar la transacción más importante del año al vender al infielder Joe Cronin a los Boston Red Sox por 125 mil pesos y Lyn Lary, ha asegurado esta noche que su club se propone emplear ese dinero en la compra de los hombres que le hacen falta para levantar el team para 1935.

Griffith dice que necesita un pitcher consistente, de primera clase y un outfielder como Manush que pueda darle a la pelota.

Los expertos creen que Griffith empleará a Lary en un cambio, dejando también el hueco para Babe Ruth, a fin de que éste le sirva de manager. Griffith no ha querido discutir este último extremo... sin embargo.

PAT MALONE CAMBIADO AL TEAM DE LOS CARDENALES POR UN CATCHER NOVATO

CHICAGO, octubre 26. (AP). Charlie Grimm, manager de los Cubs de Chicago, que ha sido elegido vicepresidente del club en el día de hoy, realizó su primera jugada para robustecer a la novena para 1935, cambiando al pitcher Pat Malone a los Cardenales de San Luis por un joven receptor llamado James O-Dae, de enorme promesa.

Malone, que llevaba seis años con los Cubs, fué comprado al Minneapolis en 1928. O-Dae, por su parte, tiene solo 21 años, pesa 180 libras y tiene 6 pies de estatura. Ha prestado sus servicios en el club Columbus, de la Asociación Americana, bateando .265 en 11 games. Clarence Rowland, uno de los scouts de los Cubs, asegura que O-Dae será dentro de poco tiempo uno de los mejores catchers de las Grandes Ligas.

Grimm fué electo vice presidente por sorpresa, tras de celebrarse el mitin anual de los accionistas del club. Como resultado, el veterano líder abandonará su permanente residencia en San Luis para vivir en Chicago.

ESGRIMA

POR ATTACHE)

REUNION DE LOS EQUIPOS OLIMPICOS

En la tarde del jueves se efectuó en la Sala de Armas de los Arquitectos la reunión previamente convocada de los esgrimistas que han de representar a Cuba en los Terceros Juegos Deportivos Centro Americanos.

Con asistencia «casi total», se llevó a cabo la mencionada reunión.

El Capitán de los equipos, nuestro máximo esgrimista—«as de los ases»— Ramón Fonts, fué una de las ausencias más sentidas.

Pertinaz dolencia, que todos son a desear desaparezca cuanto antes, lo tienen alejado de su actividad habitual.

A esos deseos de todos por el pronto restablecimiento del Campeón de Campeones, unimos los nuestros más sinceros.

Entre los primeros acuerdos tomados ayer por los señores esgrimistas de los equipos olímpicos, figuró el de pedir al de la Federación de Esgrima la suspensión de la fiesta-homenaje que a dichos equipos se les iba a ofrecer en la noche del viernes próximo venidero en el Salón de Actos de la Asociación de Repórters.

Los señores Du-Defaix, Garate y Q. Torres en nombre de la Federación, se han unido al acuerdo de los olímpicos, y la fiesta-homenaje queda, por tanto, para otra oportunidad.

Tomado el parecer de todos los presentes se hizo firme la proposición de adquirir en París las armas con que se ha de dotar a los señores esgrimidores que han de ir a El Salvador en el año próximo.

Hasta tanto no se le dé cuenta al Capitán de los equipos no tendrá carácter oficial otro acuerdo tomado también ayer: el de dirigirse al Comité Olímpico Cubano en solicitud de mayor crédito para poder aumentar las plazas de entrenadores de los equipos. Hay el deseo de que los entrenadores sean tres: uno para cada equipo, en vez de dos, que, según el parecer de algunos, podría tener dificultades.

La Sala de Armas de los Arquitectos ha nombrado Delegado ante la Federación de Esgrima al doctor José María Suárez pundonoroso Comandante Auditor de la Policía Nacional.

Al dar nuestra felicitación, lo hacemos por partida doble: primero, al Comandante Suárez, por el cargo que se le otorga; y, después, a los esgrimistas d ela Sala de los Arquitectos por el nombramiento hecho a favor de quien siempre sabrá representarlos dignamente ante la Federación.

En la Asociación Cubana de Beneficencia se halla recluído, desde hace vrios días, el señor Oscar Hernández, caballeroso esgrimista de la Sala Alesson.

La enfermedad del señor Hernández a ido cediendo, afortunadamente. Por su restablecimiento total hacemos nuestros votos.

EL ZURDO ESTRADA PODRA PITCHEAR BUENO EL DOMINGO

Dotado ahora de más efectividad que nunca, el zurdo ocupará el box vs. los C. Stars

Oscar Estrada, que lleva algún tiempo viajando por los circuitos baseboleros, habiendo llegado a vestir en par de ocasiones el uniforme de los Brows de San Luis, de la Liga Americana, irá el domingo por la tarde al box por las Estrellas de Joseito Rodríguez en el encuentro que tienen señalado con los poderosos Cuban Stars y sin que ello represente un riesgo muy grande, usted puede apostar todas las joyas de su familia contra una ficha de tranvía a que el sonriente zurdo ofrecerá a todos los fanáticos una bonita performance.

TRABAJO BIEN ESTE AÑO

Estrada ha registrado un primoroso trabajo este año en los Estados Unidos, habiendo ido en período ascedente desde que fué escogido por el scout de los Cardenales, Barrett, en la primavera, hasta que terminó la season con broche de oro en el Harrisburg. Oscar ganó con frecuencia en el Greensboro, de ahí saltó para el Elmira más tarde pasó al Omaha y cerró con el Harrisburgh, donde obtuvo un record impresionante.

Continuó mostrándose wild en el box? Nunca! Oscar obtuvo este año extraordinaria eficiencia, repetimos, y uno de sus aciertos fué precisamente ese: eliminar la tendencia a ponerse wild que tanto le perjudicaba para terminar los desafíos.

En el Elmira pitcheó «como los ángeles», y más tarde, cuando fué cambiado por tres players al Harrisburgh, logró convertirse en uno de los trabajadores más consistentes del equipo, yendo también al lineup en calidad de pinch-hitter o de outifiel der regular a fin de aprovechar su batting.

PUEDE DETENER A LOS CUBANS.

Si su excelente bola de cuña le responde eficientemente el domingo. Estrada sorprenderá a los fanáticos con una brillante exhibición, y nadie debe extrañarse si al final logra amarrar bien corto a los peligrosos players de José María Fernández, que han continuado aquí la hermosa racha de triunfos que iniciaron en su tournée veraniega por los Estados Unidos.

¡Control! He aquí el resorte que ha transformado a Oscar, es un pitcher ganador, dejándole en magnífica posición para aspirar al triunfo en cualquier encuentro en que participa. Y es por esto que Joseito le brindará un buen chance el domingo, enviándole a la lomita en el encuentro que tienen anunciado los profesionales para el remozado groun de Marqueses Field.

LA TAREA NO SERA FACIL.

Estrada puede detener a los Cubans, pero, no crean ustedes que la tarea resultará nada fácil José María Fernández ha reunido un conjunto eficiente de verdad en su novena, y el equipo se desenvuelve velozmente dejando trás sus apariciones muy agradable impresión.

Ese infield de Pepín Pérez, Abreu, Solís y Correa no es el mejor infield que se ha visto aquí, pero si lo suficientemente bueno para defenderse, y los que gustan del buen base ball, saben que los muchachos están ahora en lo mejor de sus carreras, a pesar de que han tenido la mala suerte de producirse en una época en que el base ball no recibe el justo apoyo de todos los que han dependido de él durante mucho tiempo.

La tarea de dominar a estos Cubans, que han vencido este año a novenas muy fuertes en los Estados Unidos, no es muy fácil, repetimos, pero Oscar se propone realizar la hazaña como todo un hombrecito, y a ese efecto se ha venio cuidando en esta semana como los niños chiquitos.

Frente a Estrada estará el domingo Isidro Fabré, eficiente y experimentado right hander, que es una especie de Fred Firpo Marberry para nuestro base ball profesional.

El game comenzará a las dos y media, y tendrá como hasta ahora, tres umpires en el field.

Haga su parte! Acuda al base ball profesional!

TOPICOS FUTBOLISTICOS

Por Peter

—Hoy llegan los asturianos.
—El gran partido de mañana.
—Dos fiestas para esta noche.

Hoy sábado por la mañana deben llegar en el vapor «Siboney», los equipiers cubanos que formaron el cuadro de la Juventud Asturiana, que libró una brillante jornada balompédica en Ciudad México. Y esos mismos jugadores que tanto dieron que hablar a los cronistas de futbol mexicanos, al medir sus fuerzas deportivas contra las de los club Necaxa, América y Atlante, se batirán mañana domingo en el gran campo Cerveza Polar, contra el cuadro del Deportivo Centro Gallego, disputándose la Copa «Florida».

Este será un match interesante. Saldrán como favoritos los que regresan de la tierra azteca, pero para ganar no basta contar con el apoyo de la cátedra; la superioridad se demuestra metiendo goals, y desde ahora garantizamos a los aficionados que Carlos Quer, no habrá de permitirlos con la libertad que los permitió el goalkeeper del «Atlante». Además de las bondades de ese magnífico portero, tenemos grandes esperanzas en Panchito y en Chorens, par de zagueros conocedores de los valores de la línea de ataque contrario, y se las arreglarán seguramente como ellos saben para no permitirles mucha recholata por el terreno de los gallegos.

Los que se crean que los asturianos van a coger los mangos bajitos en este partido pueden salir trasquilados. Ayer precisamente nos decía un viejo aficionado que ese match no tenía más que una caída, que era un **cinch**, por parte de los **toros**, pero cuando le quisimos apostar una hoja de billetes del sorteo extraordinario, a mala cara, si nos daba un goal, empezó a hacer cabriolas y terminó por no jugarse el dinero. Lo que quiere decir en buen romance, que se habla por hablar, pero no con certeza de lo que se dice. Y como ese **hincha**, hay muchos por ahí, que están propalando una batida de tres o cuatro goals por cero, pero si sólo se les pide un goal, para apostar, se ponen a driblar y acaban por soltarle la socorrida frase de «Mi padre me dijo que porfiara, pero que no apostara».

Si **nosotros fuéramos** de esos felices señores que en Wall Street se dedican al **betting**, a dar dinero a los inteligentes para concertar grandes apuestas, les garantizábamos a nuestros lectores, que hasta las joyas de las familias les íbamos a dar a esos corredores para que lo jugaran a los pies de los gallegos, siempre que nos dieran un goal de ventaja, ya que tanto se vienen hablando de la bondad de los delanteros que triunfaron en México. Desde luego que podríamos perder, porque la pelota es redonda y el deporte está, además, siempre lleno de sorpresas, pero lo más seguro es que después del gran choque, nos convertiríamos en una especie de Rothschild.

En la gran fiesta balompédica del próximo domingo se va a nombrar la Reina del Balompié para el año de 1934-35. El cetro está en poder de la madrina de la Juventud Asturiana, pero nadie es capaz de adivinar si este reinado continuará en poder de tan gentil damita, ya que entre los aficionados de todos lo sclubs, esta justa de simpatía ha despertado esta vez inusitado entusiasmo. Y nos consta que se vienen haciendo hace dos o tres días propagandas en todas sociedades a fin de sacar su Reina.

El Iberia Foot-Ball Club, ha designado como candidata al trono a la señorita Dulce María Barquín, madrina del equipo de futbol, y casi estamos por asegurar que igual cosa harán las demás instituciones deportivas, aún cuando nada oficialmente se nos ha comunicado a ese respecto.

Esta noche habrá una fiesta bailable en el «Club Deportivo Luyanó», la simpática sociedad que preside el amigo señor Modesto Sandá, y de la que es socio de mérito, nuestro viejo y particular amigo señor Carlos Alonso, el hombre-relámpago.

El baile tendrá lugar en los salones sociales de Teresa Blanco 49 y será amenizada por las orquestas de Belisario López y el septeto Cubano. 1932.

Otra fiesta bailable hay anunciada para esta noche.

Y es la que ofrece la «Delegación Centro Nuevo Sportivo Club», sociedad de Recreo y Deportes del Surgidero de Batabanó, con motivo de celebrarse el 442 aniversario del descubrimiento de Cuba.

El baile tendrá lugar en los hermosos y ventilados salones del Casino Español, cedidos gentilmente por su Directiva, y estará amenizada por la orquesta O-Reilly» con su novel cantante, la señorita Cecilia Campos.

Fiesta puramente social y por rigurosa invitación.

Agradecémos lá que nos envía el señor Arnaldo Pou Pujol, Presidente de esa institución.

PROGRAMA PARA HOY
LAS CARRERAS DE HOY

Primera carrera: 5 furlongs	
Air Wise	115
Billycoo	113
Mrmrng Pines	106
Red Likker	108
Sun Dance	104
Abduction	109
Segunda carrera: 6 furlongs	
Decorous	106
Infi-Shot	108
Fair Brand	110
Surely	104
Exception	105
Tercera carrera: 5½ furlongs	
El Polar	112
Wotta Life	107
Swinwood	112
Ulverston	112
Paddy Flahrty	107
Damocles	107
Starelius	115
Two Bills	107
Cuarta carrera: 5½ furlongs	
Oregon Citizen	111
Sauf	111
Miss Aevos	106
Hamhocks	112
Matins Minister	116
Jaz King	109
Bobby F.	111
Dick Waidel	110
También elegibles:	
Unstained	108
Southern Vloud	116
Quinta carrera: 6 furlongs	
Heighe Bob	108
Big Trail	113
Weatherproof	108
Chummy	110
Pantagruel	111
Leah Jane	110
Sexta carrera: 5½ furlongs	
Indiazen	100
Magnitude	103
Beauty Belle	106
Honest John	117
Chraming Emma	110
Bess Cloid	103
Séptima carrera: 5½ furlongs	
Cutaloose	103
Fannie Lou	115
Thunder Speed	109
Innisfail	109
Wandering Gold	103
Al Livingston	117

BENJAMIN VENCIO A WILLIAMS Y LE DARA REVANCHA

El programa de luchas de anoche en la Cristal, fué del agrado de los fanáticos

Nos satisface el que luchadores dejasen a un lado las exageraciones, pues de esa manera se ha demostrado de una manera que no hay duda, que teníamos razón en nuestra crítica inicial, y al mismo tiempo han visto, que el espectáculo ha sido del agrado del público. Podemos decir que las luchas ofrecidas anoche gustaron mucho más que las primeras ofrecidas en el ring de la Arena Cerveza Cristal.

Dick Stoll, se enfermó y no pudo presentarse, pero en su lugar salió Benjamín González, el luchador hispano, que ha mantenido durante muchos años en la Asociación de Dependientes el entusiasmo por el deporte del colchón. Benjamín, gozando de un handicap de veinte libras, luchó contra Billie Williams, de 179, ganándole en quince minutos, Por cierto que, el español, tuvo más de los tres segundos los omóplatos de su contrincante en la lona, pero al ver que el referée no lo declaraba vencedor, soltó la presa y se levantó indignado, pero al verle la cara el tercer hombre del ring, le levantó la diestra en señal de triunfo. Benjamín demostró saber luchar a lo jiujitsu, no a lo Pancracio, siendo víctima de un cabezazo en pleno plexus poco antes de ganar.

En la segunda lucha, Abie Friedman, de 233 libras le ganó en dieciseis minutos a Glenn Warner, de 210 con una llave de brazos.

En el semi-final contendieron John Grandovich, de 238 libras y Justin Giraldi, de 200. Lucharon por espacio de media hora, límite de la lucha, quedando tablas. Giraldi fué anche el luchador que más exageró la nota, pero hay que reconocer que es también uno de los mejores artistas en ese negociado de la emoción en las masas.

En el final, el alemán Ruddy Stronberg, de 216 libras, le ganó a Tom Mohoney, de 205 libras. Ambos gladiadores hicieron gala de sus conocimientos en el arte pancraciano que tuvo su inicio entre los griegos.

Para el domingo se anuncia el match de Strongberg y Grandovich, pues anoche éste retó al vencedor del star-bout. También se celebrará la peleae o lucha revancha entre Benjamín y Williams.

HICIERON FANTASTICO PAGO EN UN DAILY DOUBLE EN INGLATERRA

NEWBURY, Inglaterra, octubre 26.—(AP) El «Daily Double» más alto que se recuerda en la historia del turf inglés se pegó esta tarde cuando un señor capturó 11,500 pesos, después de invertir $2.50 en la victoria de dos ejemplares. El señor en cuestión se negó a dar su nombre.

VERAN LOS C. STARS UN GRAN HURLER EN TOMAS DE LA CRUZ

El joven lanzador estrella del team de la Havana Electric les servirá lo mejor de su staff

Los Cuban Stars de José María Fernández poseen un excelente conjunto y es difícil que pierdan muchos juegos en la presente temporada invernal, pero, cuando irrumpan mañana sábado por la tarde en los campos del Stadium de La Tropical para medirse con los amateurs de la Havana Electric, se verán frente a un pitcher que, sin ser oriundo de la tierra de los «wil you» y los «pardon me», tendrá tanta malicia en sus lanzamiento, y sabrá «jorobarla» inteligentemente para obtener eficientes resultados.

TOMAS DE LA CRUZ

En una palabra, los profesionales de Fernández han de enfrentarse con Tomás de la Cruz, orgullo del doctor Pablo de la Llama, que es un pitcher de condiciones excepcionales. Tomás no está en el baseball profesional porque no quiere, pero, condiciones le sobran para brillar entre las estrellas locales.

Su variedad de bolas y su excelente estilo, acompañados de un aceptable cambio de paso, le ayudan grandemente a trabajar con éxito en el box y esto hubiera sido también suficiente para abrirle de par en par las puertas del profesionalismo, pero le muchacho prefiere quedar en los amateurs, prestando sus servicios en un equipo de empuje como la Havana Electric.

ESTA PROBADO

Si Tomás domina a los hitters de Fernández, resultando una figura de importancia en el desafío que se ha anunciado para mañana sábado, en La Tropical, nadie debe asombrarse por su hazaña. En otra ocasión se ha registrado esa excelente performance, habiendo tenido de oponente un conjunto realmente superior al que poseen actualmente los Cubans.

Hace un par de años, en un partido benéfico, Tomás pitcheó del Herhsey frente al poderoso club Habana, y se burló de los mejores hitters profesionales con su bola rápida y su cambio de velocidad.

Los mejores bateadores no pudieron sacarle la pelota del cuadro, y esa es precisamente la historia que el muchacho quiere continuar mañana, al ocupar el pitcher-s box por el team eléctrico frente al conjunto profesional de Fernández.

SORPRESA

Por supuesto, los Cuban Stars tratarán por todos los medios de impedir la consumación de esta intentona, y a ese efecto, dependerán enteramente del veloz zurdo Salazar, que sabe pasarla fuerte por el home a la hora buena para conseguir frecuentes strikeouts. Pero, los fanáticos pueden esperar un desafío interesante, y es por esto que no tenemos inconveniente en unirnos al coro de los que afirman que mañana ha de jugarse muy buena pelota en el Stadium de La Tropical.

Usted no debe perder este desafío. HAGA SU PARTE! ayudando a levantar nuevamente al baseball. U-1129.

KID SABATES, CON BABY DELGADO EN MIRAMAR GARDEN

Este será la pelea semi final del gran programa que prepara Urquía para el día 28

Enorme animación y gran entusiasmo se nota entre los fanáticos para el programa del domingo 28 en Miramar Garden, donde Rafael Legon, el invicto peso ligero camagüeyano, que entrena Anisio Orbeta, se batirá contra Joaquín Jorge, el agresivo y valiente peleador del Cerro. Este combate ha llamado poderosamente la atención de los fanáticos por tratarse de una pelea donde ambos muchachos escalarán el ring para ofrecer una batalla sangrienta y encarnizada. Joaquín hace mucho tiempo que venía buscando este encuentro y ya que él cree a ciegas, que vencerá al muchacho de Alvaro González Gordon...

KID SABATES VS. BABY DELGADO

La pelea semifinal será, sin duda alguna, la más encarnizada y pareja de la noche; a ella van dos pesos plumas de grandes facultades, como lo son Kid Sabatés, el científico peleador del Vedado, y Baby Delgado, el muchacho de «Negrón», que se encuentra invicto en cerca de veinte combates...

Angel Fernández, el agresivo peso mediano español que hace dos semanas se batiera en Matanzas contra Felipe Pujadas, se enfrentará en la tercera pelea del programa contra Saturnino Izaguirre, el muchacho de Juan Oliva. Tony Cruz, el ídolo espirituano, vencedor en sus dos combates celebrados en la Habana, se batirá en la segunda batalla de la noche, contra el panameño Enrique Jover. En la pelea inicial hace su debut el estudiante Felipe Ortiz, el cual se bate contra José Baro. Los precios no han sido alterados: 20 centavos la grada y 50 centavos el ring.

LOS BRAVES DE BOSTON NO QUIEREN A BABE RUTH Y ESTAN CONFORMES CON BILL

BOSTON, octubre 25. (AP). Los Braves de Boston, como los Red Sox, no están interesados en conseguir los servicios de Babe Ruth como manager. Emil Fichs, presidente de los Braves, ha hecho esta noche terminantes declaraciones sobre el particular, asegurando que su equipo está perfectamente satisfecho con Bill McKechnnie.

Fusch también negó que pensase vender la novena a un sindicato.

M.E.C.D. 2016

EL MERCADO DE CRUDOS ACTUO AYER FIRME, CON OFERTAS DE CUBA A 2.90 Y 2.93 CENTAVOS

Hubo ventas de las Filipinas a 2.63 centavos

Los futuros sostenidos y con alza. No ofreció interés el refino. Londres, sostenido

El cablegrama inserto ayer en nuestra primera plana, recogía la Prensa Asociada, una información acerca de la actuación del mercado de azúcar, durante la semana que finaliza en la que se daba cuenta de ventas de crudos de Cuba a 2.89 y 2.85. Al precio de 2.89 no se informó por ninguno de los que acostumbra hacerlo. Se reportaron ventas a 2.85 el día 23, como hechas el 22. Pero nosotros hicimos constar que Willett & Gray cotizaban «spot» a 2.89 el mencionado 22, y el día 23 volvieron a cotizar 2.89. La información publicada ayer, en nuestra primera plana, explica por qué los mencionados especialistas cotizaban «spot» a 2.89: porque hubo ventas a este precio.

Respecto a la perspectiva del mercado, después de conocida la determinación del Instituto Cubano de Estabilización, no es precisa todavía. Pero aunque se considera, por los factores ya conocidos, que ha de haber disponibles a principios de año, fuerte cantidad de crudos, existe la posibilidad de que en diciembre los refinadores se vean obligados a comprar mayor cantidad que la que hoy se calcula han de necesitar, según dijimos en nuestra información anterior.

El mercado de ayer estuvo quieto pero el tono fué firme. Podían obtenerse azúcares de Cuba ex-almacén de 2.90 a 2.93, derechos pagados, para entrega en New York, y para entrega en los puertos de la costa Sur, a cinco puntos más alto. Como resultado de la decisión del Instituto Cubano, de mantener el precio a 2.185 centavos para lo que resta del año, los tenedores de azúcares no vendidos, dándose cuenta de que no han de tener competidores para lo que resta del año, están tratando de obtener un precio lo más alto posible. A esto se debe el tono firme del mercado.

Las existencias de crudos en los almacenes afianzados de New York, eran ayer, de 353,572 sacos, contra 396,447 el jueves.

La cotización «spot» de Willett & Gray el jueves, era de 2.85.

Después del mediodía se reportó que McCahan había comprado 4,900 toneladas de Filipinas, de la cuota de 1935, para arribar a fines de noviembre y fines de diciembre, a 2.63.

También había ofrecida ayer una moderada cantidad de crudos de Puerto Rico, para arribar a fines de noviembre o en los comienzos de diciembre, a 2.70, y un cargamento de igual procedencia, para arribar en enero, a 2.65.

Los Futuros: Los futuros abrieron sostenidos y sin cambio con uno a dos puntos de alza. Las compras que se realizaron en diciembre y enero para cubrir posiciones en descubierto, permitieron que el mercado cerrase con uno o dos puntos netos de alza. El resto de los meses, sin embargo, estuvieron flojos debido a la presión de aproximadamente 1.000,000 de toneladas de crudos con que cuenta el mercado para el primero de enero de 1935. A principios de la tarde, los precios de los meses más distantes estaban de dos a tres puntos netos más bajos.

Durante la sesión de la Bolsa se vendieron 13.900 toneladas.

Los precios del cierre, los damos en otro lugar de esta misma página.

El Refinado: El mercado de refino no experimentó cambios ni acusó interés de ninguna clase. Las extracciones y nuevas ventas continuaron moderadamente buenas.

Mercado de Londres: El mercado de Londres cerró sostenido. Había vendedores para embarque en noviembre a 4 chelines y 3 peniques costo, seguro y flete, lo que equivale a 0.81 centavos libre a bordo para azúcares de Cuba.

Las cotizaciones de la Terminal al cierre ayer, son estas:

	Cierre del 25	Cierre del 26
Octubre	4/1	4/1½
Diciembre	4/2½	4/2½
Enero	4/3¼	4/3
Marzo	4/4¾	4/4¾
Mayo	4/6¼	4/6¼
Julio	4/7	4/7½
Agosto	4/8¼	4/8½

Importación de Cuba: En los Estados Unidos se calcula que durante ocho meses del presente año, las importaciones de Cuba para consumo, ascendieron a 702.756,000 libras de azúcar, contra 1,722.000,000 libras en igual período de tiempo el año pasado. Durante este período, sin embargo, una considerable cantidad de azúcar fué enviada a los Estados Unidos, para almacenar. Las extracciones de los almacenes fueron diferidas, pendientes de la conclusión de las negociaciones de tarifas recíprocas. Después de la reducción fueron extraídas de almacenes. Para los 9 meses terminados en septiembre de 1934, el total de importaciones de Cuba para consumo, ascendió a 2,232.862.000 libras, contra 2.198.881.000 libras en igual período el año pasado.

Zafra de la India: Un despacho cablegráfico, recibido por Lamborn & Co., Inc., de Nueva York, de sus Corresponsales en la India, indica que el segundo estimado de la zafra de azúcar es de 3.444,000 acres, contra 3.305,000 acres en el primer estimado.

MERCADO DE CAFE

Cierre ayer en la Bolsa del Café de New York, recibido por el hilo directo de Luis Mendoza y Compañía:

Diciembre	7.15
Enero	7.24
Marzo	7.36
Mayo	7.46
Julio	7.52
Septiembre	7.58

Cotizaciones

NUEVA YORK, octubre 26. (AP).—Cotizaciones del cierre en la Bolsa de New York: Acciones: 869.650.

Bonos, incluídos los del Gobierno de EE. UU., extranjeros y otros, $10.269.100.

COTIZACION DE LA PESETA

La peseta española se cotizó al cierre del mercado, ayer, a razón de 7.29.92 por dólar.

COTIZACION DEL FRANCO

El franco francés se cotizó ayer, al cierre del mercado, a razón de 15.12 por dólar.

COTIZACION DE LA LIBRA

La libra esterlina se cotizó ayer, en el mercado local, a $4.97¼.

HABANA CLEARING HOUSE

Las compensaciones de cheques entre los Bancos asociados al Habana Clearing House se ascendieron en la liquidación de ayer, a la suma de $1.553.867.39.

VALORES

Los bonos de la República actuaron ayer sostenidos. Igual diremos de los otros valores que hemos mencionado en nuestras últimas informaciones. No hubo nada que merezca destacarse. Porque las noticias respecto a la política no influyeron en la Bolsa de la Habana.

Durante la cotización oficial se vendieron $10.000 de las Obligaciones de la Havana Electric Railway, al tipo de seis por ciento. Fuera de pizarra se operó en valores de renta.

La Junta Sindical y de Gobierno de la Bolsa, teniendo en cuenta que el Chase National Bank no entrega más que un quédan, cuando se depositan para su traspaso títulos de Acciones de la Havana Electric and Utilities Co., tomó el acuerdo de que cuando un socio de la Bolsa necesite hacer algún traspaso, se pueda entregar el título a la Bolsa, la cual por medio de su Tesorero les entregará el correspondiente comprobante y procederá en representación de la Bolsa a hacer el traspaso correspondiente en el Banco.

Este acuerdo regirá mientras el Banco resuelva la petición que le ha hecho la Bolsa, a fin de que entregue los quédans como es costumbre por todas las demás agencias de traspaso.

LOS VALORES AMERICANOS EN LA BOLSA DE NEW YORK

NEW YORK, octubre 26. (Por el hilo directo de Luis Mendoza y Co.—Las amplias fluctuaciones del mercado de acciones en estos dos últimos días son, en cierto sentido, producto del control bursátil ejercido por el Gobierno.

No vayamos a creer que por el hecho de haber reanudado el mercado su reacción, la baja haya de revestir proporciones y duración extraordinarias. No hay más señales que de un ajuste selectivo a las situaciones creadas por la evolución de la política de Washington y a las alternativas de los negocios y ganancias en perspectiva.

MERCADO DE GRANOS

Cierre ayer en Chicago, por el hilo directo de Luis Mendoza y Compañía:

Trigo:

Diciembre	96½
Mayo	96⅛
Julio	91⅞

Maiz:

Diciembre	74¾
Mayo	76¾
Julio	77

Avena:

Diciembre	49¼
Julio	42

Centeno:

Diciembre	68¼

Trigo Winnepeg:

Octubre	76⅛
Diciembre	76⅛
Mayo	81⅜

MERCADO DE ALGODON

Cierre ayer en New York, recibido por el hilo directo de Luis Mendoza y Compañía:

Octubre	12.23
Diciembre	12.28
Enero	12.29
Marzo	12.35
Mayo	12.40
Julio	12.32

SUSCRIBASE Y ANUNCIESE EN EL «DIARIO DE LA MARINA»

Petición sobre aforo de piedra caliza de E. U.

La Cámara de Comercio pide al Secretario de Hacienda aclare la partida a que se refieren

Numerosos cosecheros de tabaco de Vuelta Abajo se dirigieron días pasados al Secretario de Hacienda, exponiéndole la necesidad de importar de los Estados Unidos de Norte América, piedra caliza magnesiana que se utiliza para la fertilización de los terrenos, agregada a los abonos químicos. Y pedían al Dr. Landa se agregase ese producto a la Partida 95-D que abarca las materias para fertilizantes.

En apoyo de esa petición, la Cámara de Comercio Cubana dirigió ayer un escrito al mencionado funcionario, a quien, entre otras razones, le expone la siguiente:

«Como se trata de una materia que se importa con destino exclusivo a la fertilización de los terrenos, entendemos que debe ser aforada por la citada partida 95-D. Más para evitar criterios interpretativos que pudieran ocasionar graves perjuicios, sería muy conveniente que por medio del oportuno Decreto-Ley, o por Decreto de esa propia Secretaría, se declarase que la caliza magnesiana molida, conocida por **dolomita**, se afore por la partida 95-D, tal como lo piden los vegueros de Vuelta Abajo en su citado escrito de septiembre 15 del corriente año.»

GANADO

LOS PRECIOS EN PIE

Precios pagados por compradores, entregado el ganado en esta capital:

	Ctvs. Libra
Vacuno, de 3¾ a	4
Cerda, de 7½ a	8
Lanar, de 15 a	20

PRECIOS DE LA CARNE

Los precios que rigen en los Mataderos de esta capital para las carnes, son los siguientes:

	Ctvs. Kilo
Vacuno, de 14 a	15
Cerda, de 25 a	30
Lanar, a	30

MATADERO DE LUYANO

Se sacrificaron en el Matadero de Luyanó:

	Cabezas
Vacuno	77
Cerdos	31
Carneros	22

MATADERO INDUSTRIAL

Se sacrificaron en el Matadero Industrial:

	Cabezas
Vacuno	237
Cerdos	118
Carneros	46

CARROS ENTRADOS

Entraron: uno de Pinar; dos de Ajuria, y uno de Condado, para el Matadero de Luyanó.

CAMBIOS

Tipos de venta al cierre ayer, en Bancos de esta capital:

New York, cable	1/10P.
New York, vista	1/10P.
Londres, cable	4.97¼
Londres, vista	4.97
Madrid, cable	13.70
Madrid, vista	13.69
París, cable	6.61
París, vista	6.60½
Italia, cable	8.59
Italia, vista	8.58
Bélgica, cable	23.48
Bélgica, vista	23.47
Alemania, cable	40.45
Alemania, vista	40.40
Hong Kong, cable	41.00
Hong Kong, vista	40.95
Toronto, cable	2½P.
Toronto, vista	2½P.
Buenos Aires, cable	27.25
Buenos Aires, vista	77.20
Amsterdam, cable	67.95
Amsterdam, vista	67.90
Zurich, cable	32.80
Zurich, vista	32.78

OFICIAL

REPUBLICA DE CUBA.—Secretaría de Obras Públicas.—Jefatura de la Ciudad de la Habana.—Habana, Octubre 25 de 1934.—ANUNCIO.—Hasta las 10 a. m. del día 10 de Noviembre de 1934, se recibirán en esta Jefatura, proposiciones en pliego cerrado para las obras de construcción de la calle 18, de 15 a 21, Vedado, y entonces serán abiertos y leídos públicamente.—En la Contaduría de esta Jefatura se facilitarán modelos de proposición en blanco, pliego de condiciones y cuantos más informes se soliciten.—Eduardo Gastón, Ingeniero Jefe de la Ciudad.

29-30-31

COTIZACIONES DE LA BOLSA DE NEW YORK DE LOS AZUCARES CRUDOS FUTUROS

Octubre 26 de 1934.—(Por el hilo directo de Luis Mendoza y Compañía)

Anterior	Meses	Abre	Mes	Mín.	Cierre
1.64	Enero	1.74	1.76	1.74	1.76
1.74	Marzo	1.74	1.74	1.72	1.73
1.78	Mayo	1.79	1.79	1.76	1.76
1.82	Julio	1.82	1.83	1.80	1.80
1.86	Septiembre	1.86	1.86	1.83	1.84
1.80	Diciembre	1.80	1.84	1.83	1.84

BUFETE DE JOSE I. RIVERO
Notario: FELIPE RIVERO
Chabón No. 25
HABANA
Teléfonos: M-1472, A-8142

LA AUXILIAR MARITIMA S. A.
Se compran acciones preferidas y comunes.
E. TABOADA
Miembro de la Bolsa de la Habana.
Teléfono A-4777. Edificio Royal Bank of Canada.
DEPARTAMENTO 214.
Aguiar y Obrapía. Habana.

Bolsa de New York

Cotización oficial al cierre de ayer, en la Bolsa de New York, recibida por el hilo directo de Luis Mendoza y Compañía

—A—	
Am. Radiator	13¾
Adams Expr	6¾
Air Reducc	101¾
Alaska Jun	17⅞
Alleghany	1⅞
Allied Chem	127¼
Allis Chal	12¼
Amer. Can	101
Am. Car. Fou	15½
Am. F. Pow.	5⅞
Amer. Ice	3½
Amer Inter	6⅜
Amer Loco	16
Am. P. Light	4⅝
Amer Smel	34⅞
Amer Sugar	60
Amer T. and T.	110⅛
Am. Tobac A	78½
Am. Tobac B	79⅜
Am. W. Works	15⅝
Am. Woolen	8
Anaconda C.	10½
Atchison	51⅞
Atlan. Coast	29
Atlan Ref	23⅛
Ass. D. Goods	10¼
Auburn Auto	24
Aviat Cor	3⅞
Amer. Bank	12¾
Amer Metal	15
—B—	
Baldwin Lo	5¾
Balt and Ohio	15⅛
Bendix Avi.	12
Best and Co	35
Beth Steel	24⅞
Borden Co	24¾
Briggs	17
Brook Man	38¼
Byers A. M.	15⅝
—C—	
Can. Pacif	12⅛
Cann. Mills	34
Case T. Mach	45¾
C. de Pasco	36
Chrysler	34¾
Col. Carbon	67½
Comm and Sout	1⅜
Cons. Cigar	7½
Con goleum	29
Cons. Gas	26
Cons. Oil	7½
Cont. Can	57½
Cont. Oil	16
Corn Prod	62¾
Coty Inc	5
Cub Amer S.	6¼
C. Am Sug p	48
Cmm-l Solv	18½
Cruc. Steel	18¼
—D—	
Del Hudson	38½
Del and Lack	17½
Drug Inc	12
Dupont	90½
—E—	
East Kodak	103¾
El. Auto Lit	22⅞
El. Pow. Lig	3¼
Erie (R.R)	11⅞
—F—	
Fox Film C	12¼
Frep Texas	26⅜
—G—	
Gen. A. Tank	34½
Gen. Asphalt	16
Gen. Elec	17⅞
Gen. Foods	29
Gillet Saf	12⅝
Gimbel Bros	4
Gold Dust	14½
Goodrich R.	9⅛
Goodyear	20⅛
Gen. Bronze	6½
Great North	14⅞
—H—	
Hershey	69
Homestake	380
Houston Oil	14⅛
Hudson Mot.	8¾
—I—	
Illi. Cent	16⅜
Interb R. T.	13⅞
I. B. Machine	139½
Int. Cement	21½
Int. Nickel	23⅛
Inter Tel	9¼
Illin Glas	77¼
—J—	
Johns Mansv	47⅜
—K—	
Kroger Groc	28¾
Kresge S. S.	18⅛
Kelvinator	14¾
Kennecot	17
—L—	
Lambert Co	26
Loews Inc	29
Loose Wiles	34½
Lorillard	19¼
Ligg. Myers	101¼
Lehman Cor	67
Liquid Carb	20½
—M—	
Macy (H. R.)	42½
May Dep-t	40
Montgomery	27⅛
Miss Pac. c	2⅝
Miss Pac p.	3⅞
Murray Corp	4⅝
—N	
Nas	14
Nat-l Dist	21⅜
Nat-l Cash	15¾
Nat-l Bisc	26⅝
Nat-l Dairy	16½
Nat-l P. L.	7⅞
N. Y. Central	21
North Amer	12¾
Nort Pacif	18⅜
—O—	
Ohio Oil	8⅝
Otis Elev	13⅜
—P—	
Packard Mot	3⅝
Pennsylvann	22⅛
J. C. Penney	66
Pullman Co	39
Pub. Serv	31½
Proc Gamble	38⅞
Pure Oil	6⅜
Puerto Rico	24⅛
—R—	
Radio Corp	5¾
Rep. I. Steel	12
Reynolds	49¾
—S—	
Safeway Sts	44⅛
Sears Roeb	39¾
Simmons Co	9¼
Sac. Vacuum	13⅛
St. Paul p	4⅞
So. Pacific	17⅞
South Ry	16⅛
Stan Brands	19½
Stands Gas	7¼
Stan N. J	39⅜
Stan Oil C	29¼
Stewart War	6⅞
Studebaker	3⅛
Sun Oil	70¼
—T—	
Texas Co	19⅞
Texas Gulf	36½
Timken Roll	27¾
—U—	
Union Carb	42¼
U. Pacific	100
Union Oil	14¼
United Cor	3⅝
Unit Fruit	69⅛
Uni. Cor pfd	27
U. S. Rubber	15¼
U. S. Steel	32⅛
U. Aircraft	8⅛
U. S. Ind Alc	36¾
—V—	
Vanadium	16¼
—W—	
Warner Bros	4½
West Union	33¼
West Elec	30⅜
Wo..olworth	50
W. Wrigley	69

TABACO

Las últimas lluvias produjeron daños en los semilleros y en las siembras tempranas, en zonas de Vuelta Abajo y en otras de Las Villas. En esta provincia los terrenos no han podido prepararse, principalmente en algunas importantes fincas de Taguasco y Zaza del Medio. Las tierras se encuentran cubiertas de yerba, y no pueden ararse porque ha seguido lloviendo. Se ha perdido mucha postura que estaba a punto de trasplante. «En los momentos en que escribo —nos dice una carta del 23— llueve torrencialmente. Ante esta realidad, la fecha en que estamos y la falta de recursos, no es posible lograr una cosecha temprana y menos grande».

ENTRADA DE TERCIOS

De Pinar del Río, para Domingo Méndez y Compañía, 260.

De San Luis, para H. Duys y Co. 120.

De Puerta de Golpe, para Godínez y Hermanos, 74.

EL MERCADO AMERICANO

Las cotizaciones del cierre ayer, en la Bolsa del Tabaco de New York para rama despalillada americana, recibidas por el hilo directo de Luis Mendoza y Compañía, son estas:

Enero	33.90
Marzo	34.25
Mayo	34.55

RESUMEN AMERICANO DE NOTICIAS MERCANTILES

Según Dun and Bradstreets «los informes recibidos esta semana de todos los lugares de la Unión arrojan crecientes pruebas estadísticas de que las operaciones de octubre resultarán sumamente satisfactorias y, en realidad, las más satisfactorias que se registran desde la primavera pasada».

La producción mundial de plomo sumó en septiembre 125,759 toneladas cortas, contra 114,158 en agosto y 118,104 en septiembre de 1933.

La Tesorería ofrece $75,000,000 en obligaciones a 182 días que serán adjudicadas a descuento al mejor postor.

El presidente Hook de la American Rolling Mills dice que el negocio del acero ha entrado ya en mejoría y opina que en el cuarto trimestre será mucho mejor que en el tercero.

Upton Sinclair ha obtenido 17,200 de los 67,200 votos depositados en la encuesta del «Literary Digest» sobre los próximos comicios de California.

El presidente Kenny de la Great Northern manifiesta que los negocios de la compañía «están superando en un 4% a los del año pasado. Los ingresos brutos de septiembre sumaron unos $500,000 más que en 1933, en tanto que las utilidades netas por explotación acusan un aumento de unos $64,000 en ese mes.

Una opinión sobre los granos: la situación granera americana no ha variado en nada y opinamos que la demanda constante y la merma contínua de las existencias, acabarán por modificar la impresión reinante.

El Oro y la Plata

Al cierre ayer del mercado local del dinero, obtuvimos las cotizaciones siguientes:

Oro:

Compradores	63½P.
Vendedores	66 P.

Plata:

Compradores	2⅝D.
Vendedores	1¾D.

Se suspendió la reunión de las Corporaciones

Se reunirán el lunes a fin de tratar sobre varios problemas de importancia para la clase

Según habíamos anunciado estos días, para el de ayer fué citado el Comité Conjunto de Corporaciones Económicas, con el objeto de continuar las deliberaciones comenzadas en la reunión anterior, celebrada esta misma semana, acerca de varias Leyes que atañen a las clases económicas, tales como la nacionalización del trabajo, la de la moratoria hipotecaria y el proyecto reorganizando la Comisión Nacional del Turismo. Pero la junta no llegó a celebrarse. Fué suspendida y, según personas autorizadas del mencionado organismo, la reunión tendrá efecto el próximo lunes.

Los elementos que componen el Comité Conjunto sabemos tienen interés en adoptar acuerdos en relación con las mencionadas Leyes y otros problemas, que aun no han podido resolver satisfactoriamente las clases económicas, después de haber conocido la opinión del Honorable Presidente de la República durante la última entrevista que celebró una comisión de dicho organismo con el Primer Magistrado de la Nación.

El Comité Conjunto es seguro que, luego de analizar la realidad del momento, considere que la temporada invernal está muy próxima y que es necesario emprender una campaña de atracción del turista, realizando un programa que responda a inteligentes iniciativas, cuyos resultados serían beneficiosos para el país en general, toda vez que afectaría a las actividades mercantiles e industriales.

COTIZACION OFICIAL PARA EL AZUCAR A EE. UNIDOS

El precio para el azúcar "cotización pronta entrega" (spot) señalado para hoy, por el Comité de Permisos de Exportación creado por el Decreto-ley 456 para ventas en New York, es de:

2.185 cts.

libra, costo y flete, 96 grados de polarización.

LOS MERCADOS EUROPEOS

LONDRES, octubre 26. (Por el hilo directo de Luis Mendoza y Co.)—El oro en barras abrió hoy a 140 chelines 3 peniques, contra 139 chelines 6 peniques.

El dólar se cotizó hoy a razón de 4.97¼ por libra esterlina.

La Bolsa de Londres abrió hoy inactiva y a precios sostenidos.

Han sido adquiridas por cuenta ignorada las £258,000 en oro en barras que había disponibles en el mercado libre de Londres.

COTIZACION DEL FRANCO

PARIS, octubre 26.—El franco se cotizó hoy a razón de $0.0660.

CAMBIOS EN NUEVA YORK

Cierre ayer en New York, recibido por el hilo directo de Luis Mendoza y Compañía:

Libras	4.96¼
Francos	6.60¼
Pesetas	13.69

Bolsa de la Habana

Cotización oficial al cierre de ayer, a las 2 y 30 p. m. en la Bolsa de la Habana

Bonos y Obligaciones	Comp.	Vend.
República de Cuba:		
Speyer, 1904	90	100
Deuda Int., 1905	67½	72
Cuatro y medio, 1909	85	95
Morgan, 1914	80	100
Morgan, 5½, 1923	75½	80
O. Públicas 5½, 1945	27½	28¾
Oblig. oro, 5½, 1935	20	—
Recibos de Depósito de Obligaciones oro	8	—
Azúcar, 5½, 1940	80	100
Rep. Cuba, Morgan (Seriados) 5½% — 1927:		
G. Vence 1 julio 1934	79	100
H. Vence 1 julio 1935	73	90
I. Vence 1 julio 1936	71	90
J. Vence 1 julio 1937	70	90
Ayunt. Hab. 1a. Hipt.	80	110
Ayunt. Hab. 2a. Hipt.	88	110
Centro Asturiano	37	50
B. Territorial, Serie B	—	—
Cervecera	24	40
Cervecera (Obl no hip.)	5½	10
Gas	90	110
Hav. Elec. (Consol.)	39	44
Hav. Elec., Debentures, (Oblig. no hipt.)	6	8
Jarcia Matanzas	80	—
Edificio La Metropolitana, S. A.	—	—
Mercados de Abasto y Consumo 1a. Hip.	20	50
Nueva Fábrica de Hielo	80	100
Papelera, Serie B	70	—
Teléfono	53	—
Unidos	12	—

ACCIONES	Comp.	Vend.
B. Territorial	—	—
B. Territorial (Benef)	—	—
Cervecera	25	—
F. C. Consolidados de Cuba, P	3	3¾
Cuba, R. R.	4	—
Fibras y Jarcia	10	—
Hav. Elec. Utilities Co. P. 6 por 100	20	24
Hav. Elec. Utilities Co., P. 5 por 100	7¼	12
Hav. Elec. Railway Co., preferidas	3	7
Hav. Elec. Railway Co., comunes	½	2
Jarcia, P	20	—
Jarcia P. ExDvdo. en Acciones	20	—
Jarcia, C	3	6
Licorera de Cuba	3⅞	5½
Metropolitan Auto	96	—
Naviera, P	5	12
Naviera, C	¼	4
Nueva Fábrica de Hielo	100	—
Nuepa Fábrica de Hielo, beneficiarias	17	—
Perfumería, P	3	—
Perfumería, C	½	—
Pesca, P	20	—
Pesca, C	4	—
Teléfono, P	23	34
Teléfono, C	7	—
Unidos	3	4
Unión Oil	1	4

Vencimiento: Nopiembre 15

Bonos y Obligaciones	Comp.	Vend.
República de Cuba:		
Speyer, 5 por 100	90	100
Deuda Interior	68	72
Speyer, 4½ por 100	85	93
Morgan 5 por 100	80	100
Morvan, 5½ por 100	75½	80
O. Públicas, 1945	27½	29
Obliyaciones oro	20	—
Recibos de Depósitos de Obligs. oro	8	22
Azúcar	82	99
Julio 1934, G. Morgan	82	99
Julio 1935, H. Morgan	74	90
Julio 1936, I. Morgan	73	90
Julio 1937 J. Morgan	71	90
Ayuntamiento, 1a.	88	106
Ayuntamiento, 2a.	88	106
Centro Asturiano	38	50
Cervecera Internacional	26	40
Cervecera Internacional, (Oblig. no hip.)	6	10
Gas y Electricidad	92	106
Hav. Elec. Railway Co.	39	45
Hav. Elec. Ry. Comp., (Oblig. no hip.)	6	9
Jarcia de Matanzas	88	103
Nueva Fábrica de Hielo	85	100
P. Cubana, Serie B	70	—
Cuban Telephone Co.	55	—
Unidos	12	—

ACCIONES	Comp.	Vend.
Cervecera Internacional	26	—
F. C. Consol. (Pref)	3	3⅝
Cuba Railroad, P	4	7
H. E. Ptilities, Pref.	20	23
H. E. Utilities, Prestes	7	12
Hav. Elec. Ry. Co., P	3	6
Jarcia, P	21	40
Jarcia, Ex-Div. en Acciones	21	40
Jarcia, C	3	6
Licorera de Cuba	4	7
Naviera, P	7	12
Naviera, C	1	4
Nueva Fábrica de Hielo	100	—
Nueva Fábrica de Hielo, beneficiarias	17	25
Teléfonos, P	25	36
Ferrocarriles Unidos	3	4
Unión Oil Co.	1	4

MERCADO DE MANTECA

Cierre ayer en Chicago, por el hilo directo de Luis Mendoza y Compañía:

Diciembre	9.25
Enero	9.35
Mayo	9.80
Granel	9.50

Bonos de Cuba

En la Bolsa de Valores de New York se cotizaron, al cierre ayer, los Bonos de Cuba, a los tipos siguientes:

	Comp.	Vend.
República de Cuba:		
Speyer, 5%	91	94
Speyer, 4½%	88	88½
Morgan, 5%	73	92
Morgan, 5½%	73⅛	79
O. Públicas, 5½%	27½	27¾
Hav. Elec. Ry., 5%	37	41
Hav. Elec. Ry., 5½%	6¼	8
Cuba Railroad, 5%	28¾	30½
Cuba Railroad, 7½	26	27¾
Cuba Northen, 5½	35½	36
Eastern Sugar, 7⅞	9⅛	9⅞
Manatí Sugar, 7½	10⅛	21
Inte. Tel.	62¾	63

MERCADO DE PIELES

Cierre ayer en New York, por el hilo directo de Luis Mendoza y Compañía:

VIEJO:

Diciembre	6.50
Marzo	6.65
Junio	—

NUEVO:

Diciembre	7.50
Marzo	7.79
Junio	—
Septiembre	8.40

MERCADO DE METALES

Cierre ayer en New York, recibido por el hilo directo de Luis Mendoza y Compañía:

Nickel	35.00
Cobre	6.90
Plata	52.25
Plomo	3.70
Zinc	4.20
Manganeso	22.00

COTIZACIONES DE AZUCARES

(Por LUIS MENDOZA Y COMPAÑIA)

Habana, Octubre 26 de 1934.—3 P. M.

AZUCAR CENTRIFUGA:	Anterior:	Hoy
Costo, Seg. Flete N. York, precio mínimum oficial	2.185	2.185
Costo y flete, N. Y. (última venta)	1.85	....
C. y F. Filipinas N. Y. cuota de 1935 (última venta)	2.55	2.63
Almacén Afianzado New York	1.95	2.00
Ex-Almacén New York. (Derechos pagados)	2.85	2.90
L. a B. Cuba, emb. EE.UU. desp. Sept. 1934. Ex-venta a 2.185	1.65	1.65
Libre a bordo Cuba emb. Estados Unidos 1935	1.52	1.52
Libre a bordo Cuba emb. otros países 1934	0.79	0.79
Libre a bordo Cuba. Consumo local (Habana)	0.85	0.85
L. a B. Cuba. Promedio 4 cuotas ex-venta a 2.185	1.29	1.29
L. a B. Cuba. Promedio 4 cuotas. (Cuota completa)	1.34	1.34
AZUCAR REFINO:		
De Ref. Americanas en New York, menos 2%	4.65	4.65
De Ref. Americanas en N. Y., 2da. mano, menos 2%	4.65	4.65
De Ref. Insulares, New York, menos 2%	4.50	4.50
Consumo local en la Habana con impuestos pagados	2.65	2.65

GODOY & MALARET
SEGUROS Y FIANZAS (Insurance and Bonding)
Teléfono M-9866
AGUIAR 77
HABANA, CUBA

LONJA DEL COMERCIO

Cotización oficial para ventas al por mayor y de contado—de artículos de primera clase—del día 26 de Octubre de 1934.

Aceite
De Oliva, latas de 23 libras
Vegetal, la caja de 90 libras
Americano, en barriles, qq.

Ajos
Cappadres de 24 mancuernas
Idem., de 28 mancuernas
Idem., de 32 mancuernas
Chilenos de 40 mancuernas
Idem., 30 mancuernas
Idem., 20 mancuernas
Americanos núm. 1
Idem., núm. 2

Arroz
Canilla viejo
Saigón, largo, núm. 1
Semilla, SQ, quintal
Siam Garden, extra 5%, qq.
Siám, 7 estrellas
Valencia, legítimo, quintal
Tipo Valencia, qq.

Avena
Blanca Chilena, qq.
Idem., Americana, qq.

Azúcar
Refino primera, qq.
Turbinado extra, qq.
Turbinado corriente, qq
Centrífuga, qq.

Bacalao
Noruega superior, caja
Idem., regular, caja
Langa, caja
Escocia, caja
Escocia, caja
Idem., inferior

Café
Guantánamo 1a. qq.
Idem., corriente, qq.
Lomas, qq. 9.00 a

Cebollas
País, qq.
Americanas, A. B., qq.
Gallegas, qq.
Egipcias, sacos, qq.

Chícharos
Quintal

Fideos
País, qq.

Frijoles
Negros del país, qq.
Negros orilla, qq.
Negros arribeños, qq.
Colorados largos, qq.
Colorados medianos, qq.
Rayados largos, qq.
Rosados California, qq.
Carita, país, qq.
Japoneses Othenasis, qq.
Europeos, qq.
Marrow europeos, qq.
Chilenos cristal, qq.

Garbanzos
Sin cribar, qq.
Cribados, qq.

Harina
De Trigo, 2a. marca, s. 7.00 a
De Maíz, país, qq. 2.00 a

Jamón
Paleta, qq.
Pierna, qq.

Manteca
1a. refinada en terc. qq.
1a. Ref. en latones de 11 lbs.
Compuesta, qq.

Maíz
Prov. Habana, qq.
Gibara, qq.

Patatas
Del país, blancas, qq.
Idem., rosadas, qq.
Semilla Bliss
Americanas No. 1, sacos de 100 libras
Idem., No. 2, sacos de 100 lbs.

Pimientos
Españoles, cuarto 1a, caja

Queso
Patagrás, crema entera, qq.
Idem., del país, qq.

Sal
País, molida, saco de 200 lbs.
Espuma, sacos de 100 lbs.
Idem., importada, 90 lbs.
Americana, molida, 20 0lbs.

Tasajo
Pierna, qq.
Surtido, qq.

Tocino
Barrigas 16x18, qq.
Especiales 20x30, qq.

Tomates del país
Natural de 1 kilo, caja
Natural de 100 cuartos, caja
Puré de ¼, caja
Idem., de ⅛, caja
Idem., de 1 kilo, caja

SE SUBASTARON FRUTOS CUBANOS EN NEW YORK

La Oficina para Industrias Varias de la Secretaría de Agricultura, ha recibido con fecha 25 del actual, del Jefe de su Oficina Agrícola-Mercantil, establecida en New York, el siguiente cable:

«Ayer se subastaron 140 huacales piñas al precio promedio de cuatro pesos cincuenta y cinco centavos. La marca «Pride of Cuba», huacales de 18 por 24, de cuatro pesos noventa y cinco a cinco pesos diez y seis. La marca «Two J.», huacales de 30, 36 y 46, a cuatro pesos cincuenta y cinco, tres pesos cuarenta y dos pesos cuarenta y cinco centavos.»

ACCIONES DE LOS BANCOS

Cierre ayer en New York, por el hilo directo de Luis Mendoza y Compañía:

City	21
Chase	23½
Guaranty	290
Bankers	55½
Irving	15
First National	1.430
Royal Bank	162
Boston	29

OFICIAL

SECRETARIA DE OBRAS PUBLICAS

JEFATURA DE LA CIUDAD DE LA HABANA

ANUNCIO

Hasta las diez de la mañana, del día 27 de Octubre de 1934 se recibirán en esta Oficina, situada en esta Secretaría, Oficina del Ingeniero Jefe de la Ciudad, proposiciones en pliego cerrado para las ejecuciones de las obras de construcción de un muro de coronamiento definitivo sobre el muro de base de la Escalinata del Malecón de la entrada del Puerto de la Habana y pretiles para el cierre de toda la sección en cuyo acto se abrirán y leerán públicamente.

En las mismas Oficinas del Ingeniero Jefe de la Ciudad, se facilitarán informes e impresos a quienes lo soliciten.

Eduardo GASTON,
Ingeniero Jefe de la Ciudad.

M.E.C.D. 2016

SE PIDE EL APLAZAMIENTO DE LOS COMICIOS, MODIFICACION DE TERMINOS Y OTROS EXTREMOS

Información Telegráfica
DEL INTERIOR DE LA ISLA

r nuestros Corresponsales a través del hilo directo del DIARIO

HABANA

LIBERTADO UN SUPUESTO HOMICIDA

MARIANAO, octubre 26. DIARIO. bana.—Hoy ha sido puesto en litad Francisco Cusidó Torres, en había sido detendo por la Secde Investigaciones de la poliy a quien se acusaba de haber muerte al vigilante Pedro Pa- Benítez Fuentes.

icha libertad fué ordenada por haberse podido comprobar su parpación en el mencionado asesina-

TRES MIL PESOS DE FIANZA POR HABER SUSTRAIDO UNA CAMA

Marcos Morales Rodríguez, que ro- últimamente una cama al Juez rro, de esta localidad, ha sido esado, exigiéndosele tres mil mil s de fianza para gozar de liber-

También ha sido procesado con cientos pesos de fianza, Juan ra Vega, quien se apropió de un ero —producto de cobro de cuen- perteneciente al señor Constan- Pernas, dueño de una lechería.

RGOS CONTRA LA COMPAÑIA ELECTRICA

De acuerdo con las actuaciones llelas a cabo por las autoridades en ación a la trágica muerte de Ferdo Suárez, empleado reparador la ompañía de Electricidad, se ala como culpable a la misma, por poner rejillas protectoras de maa los cables, y por hallarse es- completamente descubiertos, lo entraña un peligro extraordina-

Martínez. Corresponsal

OCUPACION DE ARMAS

REGLA, Octubre 26, DIARIO, Hana. — Los alistados del Ejército nstitucional, cabo Carlos M. Ri- soldado Antonio Avila y los gentos de la Policía Municipal, ar Boytell y Juan López, condun a la Estación de Policía al nco Máximo González González, ino de Gasómetro letra D, por al practicarse un registro en su micilio, por orden superior, enraron una pistola «Parabelum» n revólver calibre 20.

l detenido ingresó en el vivac, sado de infringir el Decreto Ley a la disposición del Tribunal de gencia número 1.

EN UN SOLAR RIÑEN DOS MUJERES

Francisca Miranda Rivera, natude España, de 50 años y vecina solar sito en Rubiera núm. 2, y ía Fernández Montano, natural Regla, de 39 años y del propio micilio, fueron conducidas a la de Socorros por el vigilante 18 González. Dice el vigilante que pasar por dicho lugar sintió un rte escándalo en el interior del r y que al penetrar en el mismo contró lesionadas a dichas señoque momentos antes habían sosdo una riña. Las acusadas maestaron que las lesiones que pretan se las habían hecho mutuante cuando peleaban.

MENOR LESIONADO

José Rivas González, de 9 años de ad y vecino de Rubiera 11, sufrió lesión al caerse de una cerca el patio de su domicilio.

LESIONADO CASUAL

Lorenzo Martínez Sánchez, vecide Rubiera 19, se lesionó en la beza cuando jugaba en su domio.—Pérez, Corresponsal.

INTOXICADA CON QUESO

MARIANAO, octubre 26. DIAO. Habana.—En el Cendo de Soro, fué asitsido por el Dr. San dro, Albertina Reyes Reyes, de años y vecina de la calle de Igle- 8, en Arroyo Arenas, de una oxicación grave. Declaró la Re- que se produjo el envenenanto con un pedazo de queso que pró en la bodega propiedad de más González, quien declaró, que también se había intoxicado, con queso, pues se sintió mareos y itos, que el queso lo había como a un tal Erico Acosta.

DESCUIDO LE LLEVARON LA CARTERA

Manuel Hernández Gutiérrez, de Habana, de 32 años de edad y ino del Mercado de Tacón 47, es- en un kiosko de la Playa, ndo le sustrajeron una cartera contenía 18 pesos, el título de fer y algunos documentos.—ARTINEZ, Corresponsal.

GE LA REPARACION DE LA AMBULANCIA

GUANABACOA, oct. 26. DIARIO. bana.—La ambulancia destinada a servicios sanitarios municipales esta villa, se encuentra desde hamuchos días, imposibilitada de star dichos servicios, por carecer gomas en las ruedas delanteras. eramos que el señor Alcalde ore, por ser de urgencia, el arrede ese vehículo, que tanta falta e para la conducción de enfery heridos.—Francisco Cortés, responsal.

MATANZAS

TRATO DE SUICIDARSE UN RECLUSO

MATANZAS, octubre 26. DIARIO, Habana.—Trató de suicidarse, colndose con un cinto en la enferia de la cárcel de esta ciudad, fino Sánchez, condenado en distas causas por robo.

La oportuna intervención de un olta evitó se consumara el he- Rufino ha atentado nueve vecontra su vida.—LOVIO, Corresponsal.

SANTA CLARA

JUBILO EN REMEDIOS POR LA CONCESION DE CREDITOS PARA OBRAS NECESARIAS

REMEDIOS, octubre 26. DIARIO. Habana.—Una imponente manifes popular recibió al joven Alde Remedios señor Pedro Julio con bandas de música, siendo reado por la obtención de crédipara el arreglo de las calles e talación de un puente de hierro re el río «Camaco». En el Parque la Libertad hicieron uso de la labra varias personalidades, haendo el resumen el Alcalde Brú, que explicó detalladamente la actuación de la Comisión Pro-Remedios cerca del Presidente de la República y Secretario de O. P.

Dijo que la Comisión carece de matiz político y que en las obras a realizar obtendrán trabajos todos los obreros de Remedios sin excepción. Fué muy aplaudido. Veranes Corresponsal.

CESANTIAS EN EL PUERTO DE CIENFUEGOS

CIENFUEGOS, octubre 26. DIARIO, Habana.—Cumpliendo órdenes superiores ha sido suspendido de empleo y sueldo el práctico mayor del puerto, señor Luis Frank, e igualmente los miembros de la Policía Marítima Miguel Jesús Sains y Rafael Pena. Ha sido designado práctico mayor, en comisión, el señor Alberto Durañona.

Ignórase la causa de que haya sido llamado urgentemente ayer, a la Habana, el doctor Rafael Carreras, miembro de la Junta de Protestas y actual Administrador, en comisión, de la Aduana local.

Hemos sido informados de que René Morejón se halla incomunicado en el calabozo del cuartel del Ejército. En evitación de una alteración del orden, la Aduana se encuentra custodiada por fuerzas de la Marina Constitucional.—OBDULIO, Corresponsal.

UNA GRAN MANIFESTACION EN SAGUA PIDE LA ZONA FRANCA Y EL PUERTO LIBRE

SAGUA LA GRANDE, octubre 26. DIARIO, Habana.—Al mediodía de hoy quedaron paralizadas todas las actividades comerciales de Sagua y de Isabela de Sagua, de cuyo puerto llegó una excursión de quince coches, con dos mil personas. La manifestación recorre las calles, de esta ciudad, pidiendo la Zona Franca y el Puerto Libre para Isabela de Sagua. Al frente de la manifestación va el señor Alcalde Municipal, Miguel Castellanos, y los Presidentes de todas las instituciones locales; Club de Corresponsales, Asociación de la Prensa y distinguidas personalidades.

Las tribunas han sido situadas frente al Liceo, y enfrente del hotel «Sagua», en las que harán uso de la palabra el Alcalde, el doctor Rubén Badía, Presidente del «Comité de Defensa de los Intereses de Sagua y su Jurisdicción»; Manuel Marsal y otros. Calcúlanse en más de veinte mil personas las que asistieron a la manifestación. Hablando con el doctor Rubén Badía, éste nos manifestó que el pueblo de Sagua y su jurisdicción está dispuesto a llegar hasta lo último, con tal de conseguir su justa demanda. Hasta este momento reina el mayor orden.—ISOBA, Corresponsal.

CAMAGUEY

MURIO DE REPENTE LA SEÑORITA

CAMAGUEY, octubre 26, DIARIO, Habana.—Hoy se efectuó el entierro de la distinguida señorita Anita Balbis y Donato, perteneciente a una distinguida familia de esta localidad que murió en la mañana de ayer en su casa de la calle Gloria número 20, en la ciudad de Camagüey, según fuimos infromado fué de repente su muerte.

En la mañana de hoy llegó procedente de la Habana su tio el señor Calos Donato, del Departamento de Rotograbado del DIARIO, para asistir al entierro.

Hacemos llegar nuestro más sentido pésame a sus atribulados padres señor don Manuel Balbis y a su esposa señora María Donato, hermana de nuestros compañeros en el DIARIO DE LA MARINA, señores Pablo y Luis Donato.

Corresponsal.

ORIENTE

MUERE UN OBRERO VIOLENTAMENTE EN EL CENTRAL «PALMA»

SANTIAGO DE CUBA, octubre 26. DIARIO. Habana.—Esta tarde resultó muerto el obrero Santiago Valentín, en el central «Palma», al caerle encima un diferencial, destrozándole la cabeza.

Los obreros del central paralizaron los trabajos en señal de duelo. García. Corresponsal.

CUSTODIADA LA CAJA DEL AYUNTAMIENTO DE SANTIAGO

SANTIAGO DE CUBA, oct. 26.—DIARIO, Habana.— Desde ayer, fuerzas del Ejército custodian la caja de caudales del Ayuntamiento, por solicitud del Alcalde doctor Ganivet, en evitación de que se repitan los hechos del Municipio de la Habana.

EL CRUCERO «CUBA» EN STGO. DE CUBA

Esta tarde llegó el crucero «Cuba» en viaje de inspección. Mañana, el coronel Rodríguez, Jefe del Regimiento «Maceo» ofrecerá un almuerzo en el campo de tiro al comandante y oficiales del crucero.

APARECIO EL CADAVER DE JULIO PARERA

Después de afanosa búsqueda, apareció el cadáver del abastecedor de carnes señor Julio Parera, en la desembocadura de los ríos Cauto y Larayabo. Trasladado a Palma Soriano, se verificó el sepelio, que constituyó una sentida manifestación de duelo.

AGREDIO A LA AUTORA DE SUS DIAS

Un hijo desnaturalizado nombrado Rigoberto Moreau, de 20 años, vecino de Callejuela, pegó con el arco de un barril, a su madre, Dionisia Cisneros, la que fué asistida en Emergencias. La infeliz madre declaró que su hijo le pegó por regañarlo cuando intentaba agredir a una hermana. Rigoberto se dió a la fuga.

EL RECIBIMIENTO AL GOBERNADOR PERE ANDRE

En el Gobierno Provincial se están haciendo preparativos para el recibimiento del Gobernador Angel Pérez André, a su regreso de la Habana ratificado en el cargo por el Presidente Mendieta. Todas las fuerzas vivas de la ciudad han brindado su concurso al recibimiento, que será una demostración de simpatía hacia el joven Gobernador.—García Corresponsal.

INFORMACION POLITICA

Continúa mejorando el Dr. Grau San Martín.—Hoy se reúne el Directorio Liberal de la Habana.—El PAN no integra el Frente Unico.—Brillantes fiestas abecedarias en Bolondrón.—Los nacionalistas de Arroyo Apolo interesan la reparación de una carretera.—Actividades centristas.—Vanguardia nacionalista. de «La Isla»—Acuerdos de la Junta Nac. del Censo

LA MARCHA DEL CENSO

El día 25 participaron las Juntas Municipales Electorales que se terminaron 93 Distritos, ascendiendo los concluídos a 2.302.

—Terminó la enumeración en el Municipio de Agramonte y en el de Regla, ascendiendo a 56 los terminados.

—El Director General del Censo Electoral ha participado que hasta el día 25 del actual han sido declaradas correctas 411.294 cédulas y han sido clasificadas 359.630.

SE PIDE LA POSPOSICION DE LAS ELECCIONES

Por los señores Ramón Vasconcelos, Enrique Recio, Ramón de León, Rafael Iturralde, Heleodoro Gil, Segundo del Pino y veintitrés electores más, afiliados al Partido Liberal, fué presentado en el día de ayer al Tribunal Superior Electoral un escrito solicitando que sean pospuestas las elecciones, el aumento del plazo para inscribir los partidos, el aumento del término para presentar candidaturas de delegados a la Asamblea Constituyente, aclaración de los preceptos del Decreto-ley sobre los nombres y emblemas de los partidos ante las Juntas Electorales permanentes; que el Tribunal Superior Electoral declase si el Código Crowder está vigente o no, los errores y faltas observadas en la redacción de la Ley, así como la manera de establecer recursos contra los actos internos de los partidos y evitar las afiliaciones fraudulentas que el Decreto-ley electoral facilita.

EL SR. ARCANGEL RODRIGUEZ

El señor Arcángel Rodríguez, líder nacionalista de Pinar del Río, nos ha hecho declaraciones en torno al incidente habido entre el Gobernador de aquella Provincia y el Presidente del Partido Nacionalista, señor Justo Luis del Pozo. Dice Rodríguez «que el Gobernador, señor Navarro, se había molestado porque no había recibido los modelos de afiliaciones que ya tenían los amigos de Justo Luis del Pozo, a los que éste había preferido dada la convicción que tiene de la ninguna fuerza política con que cuenta el señor Navarro. A virtud de esto—continúa diciéndonos Rodríguez—el Gobernador se ha dejado decir que reta al señor del Pozo, a demostrarle en una asamblea o mitin, que cuenta con más amigos que nuestro Jefe máximo, extremo éste que nadie ha tomado en consideración y que no es posible que crea nadie que conozca el arrastre político de ambos señores y la personalidad relevante de Justo Luis del Pozo».

«Me encuentro solidarizado con los compañeros del Consejo que siguen fieles al criterio de buscar soluciones que aseguren a Cuba—con la justicia como base—el orden y la libertad».—Comandante Miguel Coyula.

PIDEN UNA CARRETERA PARA LOS PINOS Y APERTURA DE UN TRAMO PARA UNIRLO A ARROYO NARANJO

Una comisión del Ejecutivo Nacionalista de Arroyo Naranjo, integrada por los señores Apolinar Alfonso, José Agustín Borges, Ramón Montenegro, Rogelio Alfonso, Mario Tocaben y José Cotilla, Administrador este último de los Omnibus Aliados, Ruta No. 13, visitó al señor Secretario de Obras Públicas, ingeniero Ruiz Williams, interesando la construcción de la carretera que, partiendo de la Calzada de San Miguel, en Arroyo Apolo, tomando por el Rep. Naranjito para entroncar con la carretera de Vento, en el barrio de Arroyo Naranjo.

También se interesó la construcción de la carretera que, partiendo de Los Pinos por la calle Perla, entronque con la Calzada de Bejucal, a través del Reparto Poey, quedando unidos entre sí Los Pinos con todo el barrio de Arroyo Naranjo.

El señor Alfonso, Presidente de los Nacionalistas de este barrio, sostuvo una larga entrevista con el ingeniero Williams, explicándole la necesidad y urgencia de esas obras, calificándolas como una medida de utilidad pública. Explicó el señor Alfonso que el servicio de transporte de pasaje que mantienen los Omnibus Aliados, estaba a punto de cesar por el mal estado de los caminos. El ingeniero señor Williams, ordenó en el acto se hiciera un estudio por el Ingeniero Jefe de la Provincia, prometiendo al señor Alfonso que, para el mes de diciembre, trataría de incluír en los créditos que se acuerden esas atenciones, que las estima justas.

La Comisión salió muy satisfecha y confiada en las promesas del señor Secretario de Obras Públicas.

En relación con estas mismas gestiones, el señor Alfonso se ha entrevistado también, separadamente con el Secretario de la Presidencia, doctor Agustín Acosta, a quien le entregó un memorándum dirigido al señor Presidente de la República.

El señor Alfonso salió muy bien impresionado de la acogida que le brindó el doctor Agustín Acosta, prometiendo hacer llegar esta exposición al señor Presidente en nombre de los Nacionalistas del barrio de Arroyo Naranjo.

«Nadie, absolutamente nadie, puede discutir mi disposición a que se efectúe un acercamiento de todos los sectores revolucionarios. Más todavía: La primacía en la expresión del deseo que me corresponde. Antes de que en el Consejo de Estado se hablara de las conferencias consabidas, las había yo recomendado en el editorial que por mi propia iniciativa, sin sugestión de nadie, se publicó en el primer número del «Noticiero del Lunes».—Dr. Rafael María Angulo.

EL P. A. N. NO INTERVIENE EN EL FRENTE UNICO DE SECTORES

El distinguido médico y destacado líder revolucionario, doctor Alejandro Vergara Leonard, Presidente del Partido Agrario Nacional «PAN», nos envía para su publicación la siguiente declaración:

«Insistentemente por la prensa y

por algunas declaraciones, se viene afirmando que yo estoy, bien personalmente o a nombre del PAN, a cuyo Ejecutivo estoy adscripto, en conferencias para formar un Frente Unico de Sectores de la Oposición; y en ese sentido me interesa aclarar que hasta el presente, ni yo ni el Partido Agrario Nacional hemos intervenido en las que se están celebrando, y a las que hemos sido invitados, careciendo de veracidad todo lo que en sentido de participación nuestra se afirma».

ACTIVIDADES ABECEDARIAS EN BOLONDRON

El domingo último, conforme hubo de anunciarse oportunamente y con gran entusiasmo y brillantez, tuvieron lugar en nuestro pueblo los actos organizados con motivo de la inauguración oficial de la Filial M-6 de Bolondrón y en honor a la vez de su prestigioso jefe y fundador, nuestro estimado amigo, el señor José Angel Albístur Piedra, primer Alcalde Municipal «de facto» de este Término y de numerosos y distinguidos visitantes llegados especialmente para dicha instauración.

Sin eufemismos de ninguna clase y con la imparcialidad que nos caracteriza, máxime en informaciones de esta índole, podemos decir que hacía largo tiempo que Bolondrón no presenciaba un acontecimiento político como el del pasado domingo, desprovisto es cierto, de bullanguería, pero donde a la categoría social de casi todos los invitados y concurrentes se aunaran la delicadeza y distinción más exquisitas y un don de gentes inigualable. El ABC hizo bueno una vez más sus apotegmas fundamentales más característicos: Hombres nuevos, procedimientos nuevos...

Recibidas en nuestra estación ferroviaria, en el tren de las 10 de la mañana y a los armoniosos acordes de un escogido piquete de la Banda Municipal de Música de Pedro Betancourt, las representaciones invitadas, entre las que se encontraban los señores doctores, José Francisco Castellanos, ex Subsecretario de Instrucción Pública y jefe de la sección educacional del ABC; Carlos Piñeiro, del sub ramal 40; Aurelio Espinosa, del Consejo Central; Raúl Villavicencio; doctor Hoyos, Juez de Instrucción y jefe de la directriz de Colón; Oscar M. Blanco, de la de Guanabacoa; Obdulio Domínguez; Luis Medina del ramal 4, de la Habana; Francisco Morón de la de Pedro Betancourt; Eladio Hernández, de la de Matanzas, y otros delegados de Matanzas, Colón, Sabanilla del Encomendador, etc., se procedió acto seguido a visitar el nuevo club, elegantísimo círculo de la institución, instalado en la calle Martín Servía, donde la selecta concurrencia, en la que abundaban numerosas damas y damitas, fué espléndidamente obsequiada con finas pastas y licores.

Después de declararse oficialmente inaugurada la casa social y constituirse la Directriz de Bolondrón por los señores siguiente: A-1, doctor José A. Albstur; A-2, Carlos Hernández; A-3, Juan Rafael Rodríguez; A-4, José Vicente Castillo; A-5, (vacante); A-6, Emilio Pérez Pedro; A-7, Miguel Albístur; A-8, Justo Fernández; A-9, (vacante); Secretario adjunto, Jerónimo A. Oteiza, y Tesorero Justo Fernández, se pasó a la suntuosa y elegante residencia aledaña de los distinguidos esposos Albístur-Martí, donde previo un delicado ponche de honor y un agradable «introito» de buena música, a la que rindieron dulce pleitesía muchas jóvenes parejas, tuvo efecto el magnífico almuerzo.

Orden y corrección por todo lo alto. Tal un ágape de cualquier «country-club». Más de ciento treinta cubiertos. Menú cubanísimo, delicioso. Un lindo «chemin» de flores naturales a través de las dos amplias tes de la mesa. Muchas flores humanas aquí y allá, entre las que sobresalía nuestra encantadora reina de belleza, Su Majestad Zeida I. El ambiente es abecedario.

Manolo López, director del banquete está jubiloso. Es un gran «manager» indiscutiblemente. Milanés, el «maitre» en las baterías culinarias y «Machín» el «rostisseur» también triunfan.

Y llegamos a los brindis. Los inicia brillantemente el doctor Villavicencio, que entrega la «patente» de la jefatura de la filial M-6, al señor Albístur Piedra, quien le sigue, leyendo una conceptuosa y patriótica oración. Después el doctor Piñeiro, ático y elegantísimo en la expresión; el doctor José Francisco Castellanos, cuyo «toast» fué un cántico a la nueva estructuración de la nacionalidad, basada en la cultura y en la educación de las masas. Ni una estridencia que justificara la pasión ni una causticidad para nadie. Declara que el machadismo no fué Machado tan solo, sino todo un pasado lleno de errores desde que se fundó la República. Diserta magistralmente sobre problemas educacionales, señalando la perjudicial multicidad de sistemas seguidos en la materia por nuestros pasados gobiernos.

Resume con grandilocuencia expresiva el doctor Espinosa, siendo todos muy aplaudidos.

El doctor Arteaga, de nuestro servicio médico municipal, interesa antes de finalizar el acto una aclaración sobre determinados puntos de vista con respecto a la actuación del ABC. Muy acertadamente y con exquisita cortesía le riposta el doctor Castellanos, que declara que el ABC no actuaba ni había actuado jamás con tendencias étnicas exclusivistas, como afirmó el doctor Ferrara y que su sola obsesión era un color: el rojo...

Muy cerca de las 4 era cuando dió término esta jornada, que ha sentado quizás el primer jalón de las actividades políticas que se avecinan.—Oña, Corresponsal.

«Mi oposición a que se suprima la inamovilidad del Poder Judicial, estriba en que estimo que tal medida no sería eficaz sino contraproducente para la represión del terrorismo político».—Ing. Gustavo E. Urrutia.

VANGUARDIA NACIONALISTA DE LA ACERA DE LA ISLA

El presidente de la Vanguardia Nacionalista Acera del café «La Isla», señor Federico Ortega Oliva, hace presente a todos los afiliados en general, no dejen de inscribirse en el censo, pues estima que es de suma importancia en el futuro estar provisto de su cédula, para que en los próximos comicios que se avecinan se pueda demostrar la pujanza de nuestro partido.

Al mismo tiempo, se dirige a los afiliados que no tienen en su poder el carnet de identificación, pueden proveerse del mismo en el Círculo de la «Vanguardia», Consulado número 51, (altos), los miércoles y viernes de 8 y 30 a 10 y 30 p.m., y que son los señores siguientes: Marcial Rionda, Juan N. García, Carlos Cerra, Antonio Berry, Pedro P. Garrido, Rufino Montalvo, Francisco Abella, Ismael Rodríguez, Francisco Sosa Guzmán, Esther Sosa Guzmán, Elida Sosa Guzmán; doctor Enrique Capote; Eneas Caña y Juan Varela.

Federico Ortega Oliva,
Presidente.

REUNION DEL DIRECTORIO LIBERAL DE LA HABANA

Esta tarde, a las tres, se reunirá el Directorio Liberal de la Habana, para designar sus delegados a la Asamblea Nacional, que ha de celebrarse mañana domingo, por la noche, en una residencia del Vedado.

Todos los delegados a la Nacional, correspondientes a las provincias de Pinar del Río, con Heliodoro Gil a la cabeza; Matanzas, con Iturralde; Santa. Clara, con Capestany y del Pino; Camagüey, con el Comandante Recio, y los de Oriente, con Ramón de León y Grau Agüero, concurrirán a dicho acto, ya que muchos de estos delegados ya han llegado a esta capital y los restantes se espera que lleguen de esta noche a mañana por la mañana.

«Si la Asamblea Constituyente soberana es la que ha de resolver sobre la organización futura de los municipios, es absurdo elegir funcionarios municipales antes de que la Asamblea resuelva sobre la forma de elección, período del cargo y otros mil detalles que están sujetos a su modificación».—Dr. Eugenio Llanillo, líder auténtico.

CONTINUA MEJORANDO EL DR. GRAU SAN MARTIN

Según nos enteraron ayer en las oficinas del Partido Revolucionario Cubano, las últimas informaciones recibidas sobre la salud del ex Presidente de la República y máxima figura de dicho Partido, doctor Ramón Grau San Martín, acusan que mejora notablemente, habiendo ganado en peso y cesado la dolencia que sufría en una mano, sin que haya padecido, como se ha publicado, ningún ataque de grippe.

DECLARACIONES DEL DOCTOR AGUSTIN DE VARONA, LIDER REVOLUCIONARIO

«Una prueba más del desequilibrio colectivo del momento que vivimos y del desenfado y mala intención de ciertos seres que se escudan en el anónimo, para provocar confusiones perjudiciales al país, lo constituye el apócrifo manifiesto hecho circular contra el doctor Cosme de la Torriente y que se hace aparecer como el sentir de sectores más o menos revolucionarios.

«Los revolucionarios de verdad, los que combatimos el Machadato, no usamos esos procedimientos, y cuando combatimos no recurrimos a esos medios cobardes. Como las firmas del falso documento llevan nuestras iniciales, nos vemos obligados a restablecer la verdad en estas declaraciones.

«Para el suscrito, para el grupo que dirijo y aún para toda persona sensata, no tenemos que hacer constar que el doctor Cosme de la Torriente no es un improvisado, ni un cazador de posiciones públicas. La personalidad destacada del Dr. Cosme de la Torriente, como jurisconsulto, como hombre público, como intelectual, etc., etc., está reconocida en nuestro país, por todas las clases sociales, económicas y forenses y además, disfruta de ese mismo concepto más allá de nuestras fronteras, en otras naciones donde se le ha rendido justa pleitesía.

«El doctor Torriente ha sido, es y será, por méritos propios, uno de los principales, si no el mejor, de los orientadores de la cosa púbica. Su amistad con el Coronel Mendieta, no es de ahora, sino también de los días aciagos del régimen machadista. Su consejo y dirección evitó en mucho que la República cayese en el abismo a que lo conducía ciegamente el llamado Gobierno auténtico. Su amistad es para el Coronel Mendieta una sólida ayuda, noble y desinteresada, y con él no reza el adagio de que «la amistad de un grande hombre es sólo un beneficio de los dioses». El doctor Torriente siempre atiende sobre todo y con todos el beneficio de procomún.

«Nuestra opinión aquí expresada es el más profundo mentís a la baja expresión de la hoja suelta que se me atribuye, sin pie de imprenta siquiera. ¡Adelante, doctor Torriente; los buenos estamos con usted!.—Dr. Agustín de Varona».

PARA LA ALCALDIA DE MAXIMO GOMEZ

Anoche nos visitó una comisión de nacionalistas del pueblo de Máximo Gómez, para manifestarnos, que habían venido a esta ciudad, con el propósito de recomendar personalmente al candidato oficial del Partido señor Eufemio Alfonso, para la alcaldía de facto de aquel Término.

ACTIVIDADES CENTRISTAS
(Notas de su oficina)

En Nuevitas se ha iniciado el movimiento en pro del Centrismo con la formación de una Comisión Local, cuyo presidente, el señor Leocadio Bermúdez, nos escribe para que hagamos saber al coronel Carlos Manuel de Céspedes su designación como candidato a la Presidencia de la República.

Agradecemos al señor Bermúdez su atenta carta y le rogamos nos tenga al corriente de sus actividades.

A todos los afiliados y simpatizadores de la Conjunción Centrista Nacional que deseen comunicarse con el coronel Carlos Manuel de Céspedes, pueden dirigirse a M y 23, Vedado, o al doctor René Lufriú, en Amargura 32, Habana.

En Santiago de las Vegas ha quedado constituída la Vanguardia Cespedista Femenina, que ha lanzado inmediatamente una vibrante alocución al pueblo indicándole las normas cívicas a que ha de ajustar su conducta por el bien de la Patria.

El cuerpo directivo de la Vanguardia Cespedista Femenina lo integran la señora Elena Arencibia de Romero, Presidenta; señora Regla Samalea de Capote, Directora Política; señorita Exaltación Abreu, Vicepresidenta; señorita Antonia Ramos, Secretaria de Festejos; señorita Julia Romero, Secretaria de Propaganda; señorita María de las Nieves García, Secretaria de Organización; señorita Flora Díaz, Secretaria de Publicaciones.

Las oficinas de inscripción radican en la calle 6 número 84, Santiago de las Vegas.

Fué la Conjunción Centrista Nacional el primer partido que recomendó la inscripción de sus afiliados en el Censo Electoral.

Y de nuevo exhorta a los centristas al cumplimiento de este deber cívico.

ACUERDOS DE LA JUNTA NACIONAL DEL CENSO

—Se dió cuenta y fueron aprobados disponiéndose su remisión al Director General del Censo Electoral, para que ordene el pago de los siguientes vouchers: de la Junta Municipal de Esperalda: Digna Arrieta Luna, $21.00, Delia Cristiá $25.33. Vouchers de enumeradores: Persa María Rodríguez $40.00, Carolina Cabezas $41.86, Ciro Rodríguez $55.44, Guillermo Martínez Santos $65.38, Francisco Morales $47.60, Miguel García Oliva $55.20, Antonio A. Alfonso $81.96, Lorenzo Sicard $54.12, Antonio Salomé Rosa $46.62, Jrge López Lago $48.56, Leonardo R. Carrillo $59.63, César Alejo Gastón $71.00, Daniel Lugo Orozco $57.90, Rosa de Armas $44.41; Cirilo Perasa $49.44, Vicente Llera $57.72, José Victorino Morales $55.56, Ramón Román Rodrguez $50.42, José Alvarez Linares $64.70, Lorenzo Mata $66.93, Julia Quintana, Andrea Cárdenas y Francisco Hernández Palacios $40.00 cada uno, Ivo Horta $20.00 Vouchers de Agüedo Persa escribiente de la Municipal de San Antonio de las Vegas $1.33. Voucher de Inspector Mario Rodríguez Marrero $70, Vouchers por tranporte y alquiler de caballo: Manuel R. Rodríguez Alvarez $10.00, Carolina Cabezas $6.00, José V. Morales $19.00, Vicente Llera $22, Cirilo Pernas $20.00

—Se acordó aprobar los siguientes nombramientos hechos por el Director General del Censo Electoral; José Soroya, Luis Gutiérrez, Esteban Castellanos, Concepción Arias, Margarita Guzmán, Alfredo Dubic, Julio Cruz, Marcelino Llanes, Fanny Martín, Celia María Díez, Rosa Pérez, Enrique Lorda, Zenaida Pulido, María GGutiérrez Valdés Piedra, Pilar Hernández Pérez, Emelina Pérez Cruz, Carmen Franca, Fernando Kid, Dulce María Milet, Blanca Figueras, Cira Quesada, María Luisa García Tejedor, Pedro Bermúdez, Francisco Tamargo, Julio Aguiar, Carlos Neyra, Enriqueta Fontanet, Cristóbal Melgar, Francisco Combarro, Alfredo Ayme Canosa, Manuel del Pino, Margarito Angulo, Aurora María Robles, Otilia Palma, Mercedes García Cañamaque, Juan O. Wolfre, José Raymond, Emma Gómez Martínez, Juan José Guardiola, Eugenio Paez, Pedro I. Pérez, Carmen García Miró, Esther Sánchez del Portillo, Luis Moroto, Miguel Setién, Juan Chaple, Armando Cañizares, Edel Escargenter, Angela Díaz Valle, Evelia Castales, Cristina Mestre, Hortensia de las Cuevas, Sebastiana Alonso, Juan Cobián, Rafael García Domínguez, Humberto Pego, José Solana, Miguel A. García Sorie, Víctor Jiménez, Carmen García, Delia Morales, Luis Caos, Sara Paez Cortina, Luis Macer, Jorge Pérez de Alderete, Humberto Suárez Peralta, Roberto Gay, Josefina Castro, Teresa Luis Sola, Rosaura Carballido, Raúl Esparolini, Heriberto Jiménez, Maximino Landa, Wifredo López Porto, Mario Sainz, Jorge Socarrás, José Arce García, Clotilde Roberts, Francisco Sánchez Ortega, Juana Bernal, Julio Juliá, Ana María Piñón, todos auxiliares clase primera. Camilo Lombardero, María Rosell, Juan Antonio Enríquez Hernández, Eduardo Martínez, Oscar Lombardo Valladares, Rafael S. B oet,sJlouiletaiecmwfyfwyp fael B. Bretos, Julio Drower, Santiago Rodríguez Rivera, Cándido Herrera, Juana Abreu, María Gómez Ortega, y Julio César Garrido, todos oficiales segunda; Manuel Nápoles, Quintín Díaz, y Heriberto de Armas auxiliares clase segunda. Adolfo Rubio y Caridad Domínguez ordenanzas, Luis Alarcón, ujier y Joaquín Alvarez Lago, mensajero, aprobándose asimismo los ascensos siguiente: Tomás Aojo a Oficial clase primera; Abelardo González Lemus, Oficial clase segunda; Juan Díaz Betancourt y José Beltrán y Vigil, auxiliares clase primera.

ANUNCIOS CLASIFICADOS DE ULTIMA HORA

PROFESIONALES

p7 ABOGADOS y NOTARIOS

Dr. Angel Fernández
DIVORCIOS
Muy rápidos, en 5 o 30 días. Plázos cómodos, en toda la República, a cubanos y extranjeros. Obrapía 17, de 2 a 7 p. m. Telf. A-3060. P-6

ALQUILERES

a1 HABANA

INDUSTRIA NUMERO 48, ALTOS, compuesto de sala, comedor y tres habitaciones, en $26.00. La llave, en los bajos. Informan: Empedrado número 34, Departamento número 27. Telf. M-8413, de 4 a 6 p. m. y en el F-4172, después de las 10 a. m. A-1

SE ALQUILAN MODERNOS ALTOS, Figuras 25, entre Manrique y Tenerife, a una cuadra de Monte, sala, comedor, 3 cuartos, baño, cocina. La llave, en los bajos. A-1

a2 VEDADO

G 67, ENTRE CALZADA Y NUEVE. Alquilo chalet moderno. Espaciosos salones, biblioteca amueblada, amplio comedor, cinco habitaciones, dos baños. Garage y departamento criados. Puede verse de 2 p.m. a 7 p.m. Informan F-5624. A-2

a5 J. del MONTE y la VIBORA

10 DE OCTUBRE 795 esquina a KESsel, se alquila sala, comedor, tres cuartos, baño completo y cuarto de criados. Verlo de 12 a 2 y de 5½ a 7½. A-5

a6 Stos. SUAREZ y MENDOZA

PROXIMA A DESOCUPARSE, CON cejal Veiga 14, ssquina a Luis Estévez, jardín alrededor, portal, sala, 3 habitaciones, comedor, cocina, terreno al fondo. $22.00. Informes The Trust Co. or Cuba, Obispo 53. M-6917. A-6

b4 HABITACIONES

REAPERTURA DE SAN PEDRO 6, «La Perla»: Habitaciones, con o sin comida, amplias y frescas, desde $5.00 a $10.00. Proposiciones para gran vidriera, en la misma. B-4

SE ALQUILA ESPACIOSA HABITAción. Si se desea, con muebles y comidas. Se cambian referencias. Unico inquilino. Calle Quinta número 43-A., bajos, entre D. y E. B-4

EN CASA DE FAMILIA HONRADA. Se alquila un cuarto con comida y todas comodidades. Calle I. número 209, entre 21 y 23, Vedado. B-4

b5 CASAS de HUESPEDES

CASA DE HUESPEDES «LA ISLA», Monte 53, altos, por Factoría. Alquilo precioso departamento, con vista a La Fraternidad. Espaciosas habitaciones, con baños modernos. Agua caliente. Excelente comida. Precios módicos. B-5

GALANO 111, ALTOS, ENTRE SAN José y Barcelona. Espléndidas habitaciones con lavabo y baño, agua caliente, con o sin muebles. Excelente comida. Asistencia completa, por módico precio. Moralidad. B-5

CASA DE HUESPEDES: ATENCION a las familias que viven en hoteles y casas de huéspedes: Si desea cambiarse de casa, visite Prado 65, esquina a Trocadero y encontrará buena comida y buen trato y dos espléndidas terrazas a Prado, para comodidad de sus huéspedes. B-5

b6 HOTELES

Hotel Roosevelt
AMISTAD Y SAN MIGUEL
$50 Matrimonios, con tres excelentes comidas: mensuales.
Apartamentos para familias. Todos con baño privado. Elevadores, día y noche. B-6

b10 PERDIDAS

EXTRAVIADO PERRO FOX TErrier, blanco con una oreja un poco negra, y mancha negra en el ojo derecho, responde por "Meid"; en el cuello tiene una medalla de la vacuna anti-rábica 13.477. Gratificaré a la persona que lo entregue Calle 4 No. 193, Vedado. Menéndez. B-10

SE SOLICITAN

sa Solicitud de Alquileres

SE DESEA TOMAR, EN ALQUILER, una parte de local, con vidriera a la calle, en Obispo, de Bernaza a Compostela; o San Rafael o Neptuno, de Prado a Galiano. Informes al Sr. López, Obispo 74.

s1 CRIADAS y CRIADOS

SOLICITO CRIADA ESPAÑOLA DE mediana edad, que sepa servir mesa y limpiar bien; con referencias. $15.00. Vedado, calle 15 No. 380, entre 2 y 4. S-1

SOLICITO CRIADA PARA LIMPIEza general de una casa: servir mesa, lavar alguna ropa fina y dormir en la colocación. No chiquillas, ni señoras. Sueldo 10 pesos. Referencias. Calle 12 número 17, Vedado.

SE SOLICITAN

s2 COCINERAS y COCINEROS

SE SOLICITA UNA PENINSULAR de mediana edad para cocinar y limpiar en casa de muy corta familia, que duerma fuera. Sueldo: quince pesos. General Lee 19, entre Juan Bruno Zayas y Cortina, Reparto Santos Suárez. S-

SE SOLICITA UNA ESPAÑOLA, PAra cocinar y otros quehaceres. Ha de saber cocinar bien y gustarle los niños. Sueldo 12 pesos. Infanta 103, primer piso, izquierda, entre Llinás y Benjumeda. S-2

s3 MANEJADORAS

SE SOLICITA UNA MUCHACHA, para cuidar un niño de 2 años. Informan en Basarrate 17, altos, entre San José y San Rafael. S-3

s10 OFICINISTAS

SE SOLICITAN DOS JOVENES CUbanos que tengan preparación para oficina, escriban en máquina y con buenas recomendaciones. No mayor de 21 años. Dirigirse al Apartado 145, Habana. S-10

SE SOLICITA UNA BUENA TAquígrafa en inglés y español. Conteste mencionando experiencia etc. a TAQUIGRAFA, Diario de la Marina. S10

S11 Agentes y Vendedores

NECESITAMOS VARIOS HOMbres mayores de edad, con referencias, que sepan las cuatro reglas, para emplearlos en compañía americana, con cargos bien retribuídos. Preguntar por Mr. Frank, en Bernaza No. 3, entrada por la Real Silk, altos, el próximo lunes día 29 a las 3 P. M. No tratamos este asunto por correspondencia. S11

SE OFRECEN

s1 CRIADAS y CRIADOS

SE DESEA COLOCAR UNA MUCHAcha, española, para criada de mano o de cuartos. Sabe coser y tiene referencias. Telf. F-6062. O-1

UNA ESPAÑOLA DESEA COLOcarse para comedor o cuarto, está práctica y acostumbrada al servicio fino, tiene buenas referencias. Teléfono F-6169. O-1

SE DESEA COLOCAR UNA MUchacha del país de manejadora o criada de manos. Genios No. 22, bajos, entre Industria y Consulado. O-1

SE DESEA COLOCAR UNA SEÑOra, para criada de mano o de cuartos o acompañar a señora sola. Telf. U-5470. O-1

SE DESEA COLOCAR UN JOVEN español, de criado de mano. Tiene buenas referencias de familias conocidas. Telf. A-8537. O-1

s2 COCINERAS y COCINEROS

SE DESEA COLOCAR UNA JOVEN española, para los quehaceres de una casa, siendo corta familia. No le importa cocinar y limpiar. Habana número 210. O-2

DESEA COLOCARSE BUENA COCInera de color en casa particular o establecimiento, tiene referencias, va a los repartos. Teléfono U-2540. O-2

ARRENDAMIENTOS

1 CASAS

TOMO EN ARRENDAMIENTO UNA casa grande de inquilinato. Doy fiador o buena garantía. Informes teléfono M-4376. AA-1

VENTAS

4 ESTABLECIMIENTOS

¡OPORTUNIDAD! VENDO CAFE-LEchería, bien situado, propio para dos socios que quieran trabajar. La doy barata, por embarcarme. Tiene Paradero oficial de Omnibus. Véame, de 2 a 5, en San Rafael e Industria, Vidriera. A. Pérez. V-4

7 MAQUINARIAS

TOSTADOR DE CAFE
«Royal», con capacidad para 75 libras. Se vende en la quinta parte de su valor, en Jesús del Monte 281. V-155

11 Instrumentos de Música

PIANOS
«HOWARD», «TONK», «KOHLER». Se venden muy baratos.
«LA CONFIANZA»
Suárez núm. 7. Telf. M-9603. V-11

PIANO ¼ COLA EN $35.00
Preciosísimo instrumento de lujo para conciertos, (apenas usado). Tiene funda y banqueta. (Ojo: No trataremos con especuladores). Lawton 24, entre San Francisco y Milagros, Víbora. V-11

PARA EL HOGAR

ph2 Interés para el Hogar

COMEJEN. PROPIETARIOS: EL único que garantiza la completa exterminación del comején, por su gran práctica y procedimiento exclusivo, inimitable e incomparable. Esteban Protti, Barcelona 5. A-3756. PH-2

ENSEÑANZAS

e3 ACADEMIAS

CABALLERO
Academia para enseñar a jóvenes, de uno y otro sexo: Taquigrafía, Mecanografía, Inglés, Contabilidad. Partido doble, por profesores titulares, con experiencia. Clases diarias. Un peso al mes, por asignatura.
SAN RAFAEL, 139, ALTOS E-3

M.E.C.D. 2016

Crónica Católica

ACTOS CATOLICOS PARA MANANA

Mañana, domingo, 28, es el gran día de la festividad de Cristo-Rey del Mundo.

Mas entiéndase bien este Reino de Cristo: Jesucristo no quiere que se interpreten mal sus palabras. No aspira El a destronar reyes ni derrocar presidente. Bien claro lo proclama. Sin embargo así como sus enemigos falsearon la noción de su reino, para condenarlo a muerte, así se falsea hoy día para condenar a su Iglesia.

No basta, pues, reconocer a Jesucristo como Rey. Debemos esforzarnos por conocer bien en qué consiste su reinado. Ya que sus enemigos lo falsean para conseguir sus funestos designios, no lo desfiguremos también nosotros, interpretándolo según nuestro capricho pasiones o intereses.

El reino de Cristo «no es de este mundo», no es temporal, sino espiritual. Quiere reinar en las almas con la doctrina que vino a enseñar al mundo y con el fuego del amor que vino a traer a la tierra...

«Todos los que pertenecen a la verdad, escuchan mi voz». Estos son discípulos, sus vasallos sin distinción de clase ni condición social. Gobernantes y gobernados ricos y pobres, sabios e ignorantes, todos los que pertenecen al reino de la verdad, pertenecen también a su reino. Los que no escuchan su voz, o no siguen su doctrina, es porque no pertenecen al reino de la verdad, sino al del error.

No teman, pues, de ese reino de Jesucristo, los gobernantes, ni los sabios, ni los ricos como tales sino solamente los discípulos del error, de la mentira y de la herejía. Al oponerse al reino de Cristo, confiesan que no pertenecen a la verdad, sino que van extraviados por el camino del error.

En todos los templos, se celebra con inusitada pompa.

La misa es propia de la festividad.

El primer Evangelio se refiere a la escena habida entre Cristo y Pilatos, en la cual Cristo afirma que es Rey.

El último Evangelio es el correspondiente a la Dominica del domingo en que se celebra esta fiesta de Cristo-Rey.

EL JUBILEO CIRCULAR

En la iglesia de María Auxiliadora, sita en Teniente Rey y Compostela, el Jubileo Circular.

A las ocho de la mañana, misa del Sacramento. Después de la misa rezada de diez, la exposición conforme a las sagradas rúbricas. A las cinco p. m., solemne ejercicio, procesión del Santísimo y reserva.

EN LA PARROQUIA DEL VEDADO

La gran fiesta anual a Nuestra Señora del Rosario conjuntamente con la fiesta de Cristo-Rey.

A las nueve de la mañana, misa solemne y sermón, por el R. Padre Pablo del Olmo, O. P. A las cinco p. m., exposición, estación, Rosario, sermón por el Director del Centro del Rosario Perpetuo del Vedado, R. Padre Fabián Encina, O. P., bendición, reserva y procesión del Rosario.

Se suplica la asistencia a los socios del Rosario Perpetuo y a los fieles en general.

EN HONOR A SAN JUDAS TADEO

En la parroquia de Bauta, en Hoyo Colorado, solemne función a San Judas Tadeo, con el siguiente programa: A las 9 a. m., misa de comunión general. A las diez y media, misa solemne y sermón por monseñor Santiago G. Amigó.

La parte musical con orquesta y voces, bajo la dirección de la señora Blanquita Fernández de Jardines.

A las seis de la tarde, procesión por las calles del pueblo, amenizada por un banda de música.

Invita a los devotos de San Judas Tadeo el párroco, Padre José María Fernández Gayol, quien suplica una limosna para sufragar los gastos de estas fiestas.

LOS VEINTIUN DOMINGOS DE SAN HILARION

El domingo 28, dan comienzo los 21 Domingos de San Hilarión en su parroquia de Guanajay con el siguiente programa:

A las ocho de la mañana, ejercicio de los veintiún domingos, misa de comunión general y plática. A las nueve y media, ejercicio, misa cantada y sermón. A las cinco de la tarde, exposición, rosario, ejercicios de los veintiún domingos y de los domingos eucarísticos, bendición y reserva.

Invita a los devotos de San Hilarión el cura vicario de Guanajay, Padre José María García del Valle.

A VARIOS CATOLICOS

A varios católicos que se han dirigido a nosotros en particular, siéndonos imposible contestar a cada uno por sí, lo hacemos por este medio, informándoles que el señor Pedro Pablo Gastón ha dejado de pertenecer a la Congregación Mariana de la Anunciata.

Fiestas que celebraron en San Francisco

La Venerable Comunidad de Padres Franciscanos de la Habana conmemoró el descubrimiento de la América por el Terciario Cristóbal Colón y la aparición de la Virgen del Pilar al Apóstol Santiago a orillas del Ebro, con los siguientes cultos:

A las siete y media de la mañana, misa de comunión general por el R. Padre Serafín Ajuria, Vicario de la expresada Comunidad, el cual en esta fecha memorable para la Historia de la Humanidad y de la Orden Seráfica, celebraba sus días.

Asistieron representaciones de las V. O. Terceras y demás Asociaciones establecidas en este templo y la de los diez Catecismos, que sostiene el Ropero de San Antonio, y de los cuales es director.

Después de la misa y hermosísima comunión, en el local del Catecismo, las señoritas catequistas y los alumnos de ambos sexos, que tomaron parte en el banquete eucarístico, le obsequiaron con una lucida fiestecita, en la cual pronunciaron discursos y poesías varias alumnas a nombre de los expresados Centros catequísticos y la señorita Sara Jorge Brito por los profesores.

El Padre Serafín les expresó su gratitud y les rogó muy encarecidamente elevaran al Señor sus inocentes súplicas por la paz moral y materiol de Cuba, la amada Patria.

Presidieron el cariñoso homenaje con el festejado, el Guardián R. Padre Fray Pablo de Lete, la Directiva del Ropero de San Antonio y nuestro cronista católico.

A los alumnos se les sirvió el desayuno por las señoritas catequistas.

Lo costeó el expresado Ropero a nombre del Padre Serafín, al cual aclamaron con gran entusiasmo.

A las nueve de la mañana, tuvo lugar solemnísima función, oficiando de Preste el R. Padre Pablo de Lete, O. F. M., asistido de los Padres Ignacio Biain y Santos Ruiz, de la expresada Comunidad franciscana.

El Coro seráfico, interpretó magistralmente, bajo la dirección del R. Padre Fray Benigno de Iturriaga, O. F. M., la misa de Haller a dos voces y «Tota Pulchra» de Hertmann, a dos voces.

El Padre Fray Serafín Ajuria pronunció notabilísimo sermón sobre el siguiente interesantísimo tema: «Influencia de la Religión en la formación y conservación de los pueblos».

La Historia de España y América sirvieron de prueba concluyente al orador para probar cuán cierta es esta verdad. Creyendo y acatando las divinas enseñanzas de la Religión, que son todas de orden, de justicia y de caridad para regir a los pueblos y regular las relaciones internacionales; los ciudadanos acatarán la autoridad, viendo en ella el poder derivado del poder de Dios y mirando a los gobernantes como representantes de este mismo Dios, de quien procede toda autoridad, mirarían en sus semejantes a vasallos del Rey de Cielos y Tierra, guardándoles todos aquellos respetos y consideraciones que piden la caridad y la justicia y que ellos desean se les guarden por los demás. Y, en fin, regulándose todo conforme a las leyes y enseñanzas de Cristo, reinará en el mundo la anhelada paz que en vano hoy en día se procura buscar lejos de Cristo. Con su Código divino puesto en práctica, se solucionarían esas rivalidades y luchas entre las clases sociales, y la sociedad quedaría regenerada. De esta manera reinará la Paz de Cristo en el reino de Cristo, esto es, en una sociedad modelada según los principios del Evangelio.

Fué muy celebrado el bellísimo y docto sermón del tan estimado franciscano, que tanto se afana por el bienestar moral y material de la niñez cubana.

Asistió a esta gran fiesta religiosa, conmemorativa de tan gloriosa efeméride, un numeroso concurso de fieles.

El DIARIO DE LA MARINA se complace en felicitar a la Orden Seráfica, pues el triunfo de la Civilización Cristiana en América es el triunfo de la Orden Seráfica.

FIESTA A NUESTRA SEÑORA DEL SAGRADO CORAZON EN LA IGLESIA DE LA CARIDAD

Hoy, sábado, 27 del actual, a las ocho y media de la mañana, solemne función a Nuestra Señora del Sagrado Corazón de Jesús en la iglesia de la Caridad.

Invita la Camarera, señorita Conchita Bandujo y Troncoso.

Si Ud. quiere que su anuncio se le publique en el

NOTICIERO DEL LUNES

Tenga la bondad de indicarlo al momento de entregar su anuncio.

Para la SECCION CLASIFICADOS, del NOTICIERO DEL LUNES, periódico de gran circulación y que lo recibe todos los suscriptores del DIARIO DE LA MARINA; se admiten todos los días hábiles de la semana, de 8 a. m. hasta las 10 y media de la noche, en el Departamento de Anuncios Clasificados del DIARIO DE LA MARINA.

TELEFONO A-3333

LA ASOCIACION NACIONAL DE INVALIDOS SE DIRIGE A TODOS SUS ASOCIADOS

Nos dirigimos a todos los inválidos de la República para decirles que aquellos que desean le les remita la Revista «El Inválido» sin costo alguno, deberán solicitarlo de esta ASOCIACION NACIONAL DE INVALIDOS, calzada de Concha 7, Bolsa del Trabajo, enviando su nombre y dirección con claridad, a fin de sufrir errores al remitirla.

A los inválidos residentes y sus barrios extremos, hacemos este llamamiento para los que deseen vender la Revista «El Inválido» que pasen a buscar los números que les corresponden, a la calle Villegas 68, altos, el día 1 de Noviembre de 9 a 10 de la mañana.

A los inválidos que por su incapacidad total no puedan asistir a la distribución, les damos a conocer que pueden enviar en su lugar a un familiar, provisto de una identificación personal para evitar sorpresas.

Por la ASOCIACION NACIONAL DE INVALIDOS.

Faustino Fernández Díaz.
Secretario.

Juan J. Suárez.
PRESIDENTE.

ASOCIACION NACIONAL DE EX-MILITARES DE LA REPUBLICA DE CUBA

CONVOCATORIA

De orden del señor Presidente se cita a Ud. para la Junta Ordinaria del Consejo Supremo que debió haberse celebrado el día 15 octubre de 1934, pero que por causas imprevistas, no pudo efectuarse, para el nuevo local social el día 30 de octubre de 1934, a las 8 P. M., rogándole su más puntual asistencia a dicho acto.

Vto. Bueno.
Fernando J. Hernández,
PRESIDENTE.

Remigio Avalos.
Secretario General.

GANANCIAS Y PERDIDAS DE LAS EMPRESAS AMERICANAS

General Motors obtuvo en el tercer trimestre una utilidad neta de $22,858,700, equivalente a 48c por acción común, contra $40,267,000 en el trimestre anterior y $33,341,000 en el tercer trimestre.

Bell Telephone Co. of Pennsylvania obtuvo en el tercer trimestre un ingreso neto de $1,577,000 contra $2,187,000 en el trimestre anterior y $1,409,000 en el tercer trimestre de 1933.

Lynch Corp-n declaró su dividendo trimestral ordinario.

Yale and Towne sufrieron en el tercer trimestre una pérdida neta de $70,500 contra utilidad neta de $27,600 hace un año.

Flintoke Co. y subsidiarias, en las 40 semanas terminadas el 6 de octubre, obtuvieron un ingreso neto por explotación de $298,500 incluyendo $1,112,450 por utilidad en la venta de inversiones.

McAndrews and Forbes obtuvo en el tercer trimestre una utilidad neta de $231,500 contra $237,000.

Loose Wiles Biscuit Co., en los 9 meses terminados el 30 de septiembre, obtuvo un ingreso neto de $1,045,600 contra $1,218,500.

New York Dock Co. en los 9 meses terminados el 30 de septiembre, obtuvo un ingreso neto de $26,000 contra $63,000.

Natomas Co. en los 9 meses terminados el 30 de septiembre, obtuvo una utilidad neta de $696,000, equivalente a 70c por acción. La utilidad de septiembre fué de $85,000 contra $83,000.

Bethlehem Steel ha omitido el dividendo de $1.75 declarado hace tres meses. En el tercer trimestre sufrió una pérdida neta de $2,400,000 contra ingreso neto de $3,441,600 en el trimestre anterior y pérdida neta de $283,000 en el mismo período del año pasado.

Northern Pacific obtuvo en septiembre un ingreso neto por explotación de $1,179,280.

Illinois Central obtuvo en septiembre un ingreso neto por explotación de $1,156,800 contra $1,412,600.

Texas and Pacific obtuvo en septiembre un superávit de $668,000 contra $52,000.

Westinghouse Air Brake obtuvo en el tercer trimestre una utilidad neta de $198,300 contra utilidad neta de $313,700.

Monsanto Chemical Co. obtuvo en el tercer trimestre una utilidad neta de $566,000 contra $705,000 en el trimestre anterior y $680,000 hace un año.

Long Bell Lumber Corp-n obtuvo en el tercer trimestre una utilidad neta de $734,000 contra pérdida de $845,000 en el trimestre anterior y $470,400 en el tercer trimestre de 1933.

LA FUNDACION DE UNA SECCION DE ADORADORES NOCTURNOS EN MANZANILLO

El 25 del actual, por los Omnibus Especiales salió para Manzanillo una comisión de Adoración Nocturna de esta ciudad para fundar en aquella población una Sección en la noche del 27 al 28, celebrando así la festividad de Cristo Rey.

Dicha fundación en Manzanillo se debe a gestiones del fervoroso católico y vecino de aquel pueblo señor Antonio Corcnas, secundado por otrs valiss elementos que con tod entusiasm han trabajado en beneficio de la obra.

La mencionada comisión la integroron el Rvdo. Padre Iturriaga, del Convento de San Francisco; el Presidente Sr. Jesús Lanza y dos miembros más a los que se unirán en Matanzas otros adoradores de la Sección de la ciudad de los Dos Ríos.

ES MUY INTERESANTE EL PROGRAMA DE LA HORA CATOLICA PARA MAÑANA

A cargo de la Federación de la Juventud Católica Cubana estará el programa del domingo en la Hora Católica.

La Srta. Graciela Corrons, cantará cuatro hermosas canciones acompañada al piano por la Sra. Luva Ehmer: Madrigal, de Cheminade; Mírame así, de Sánchez de Fuentes; Tutte le, es, de Rigoletto; y Chilena Gentil, de Lecuona. Completa la parte musical el Sr. René Martínez Araújo, que acompañado al piano por el Sr. Juan Obana, ejecutará dos sólos de violín.

En la parte hablada el Rvdo. P. Hilario Chaurrondo, dirá el Buzón de Cuestiones y el Motivo Semanal sobre el Justo Salario. La conferencia estará a cargo del Sr. René Guerra y versará sobre la Democracia. Dirá algunas palabras sobre la festividad de Cristo Rey, el Sr. Julio Morales Gómez, Presidente de lo Asociación.

Sintonice el domingo 28 este programa de la Hora Católica. A las 2 p. m.

Gabriel BLANCO

La solemnidad del Purísimo Corazón de María, celebrada en Reina fué muy brillante

La Archicofradía del Purísimo Corazón de María, erigida canónicamente en la Iglesia de la Residencia de la Compañía de Jesús, de la Habana celebró su fiesta anual con arreglo al siguiente programa:

Día 12: A las 8 a. m. Santo Rosario y preces del Tríduo al Purísimo Corazón de María. A continuación el R. P. Jorge Camarero, S. J., Director de la Congregación de Jesús Crucificado y su Madre Dolorosa, que en este primer día del Tríduo celebraba su función mensual del actual mes de Octubre, distribuyóa la Sagrada Comunión a los congregantes de ambas piadosas Asociaciones.

El banquete eucarístico estuvo muy concurrido, siendo amenizado con bellos botetes por el barítono José Fuentes. Después de la Cmulón cantó la Misa y pronunció un gran sermón presentando al Corazón de María como modelo de amor a Jesús Crucificado, exhortando a imitarle nn su fortaleza al pie de la Cruz.

El Padre Camarero estuvo altamente conmoedor.

Terminado el Santo Sacrificio de la Misa, expuso el Santísimo Sacramento, reservándose después de devotas plegarias.

La parte musical la dirigió el maestro Fuentes, organista de este templo.

Día 13: Como el anterior, a las 8 a. m.. Santo Rosario y ejercicio del Tríduo. En este día celebraba la Congregación de Hijas de María, la Misa armonizada de Comunión general y plática, con que mensualmente obsequian a su Augusta Madre sus amadas Hijas.

Celebró la Misa, distribuyó la Comunión y predicó a ambas Congregaciones el Director de las Hijas de María, R. P. Francisco Javier Asencio, el tan admirado conferencista de la Iglesia de Reina.

El famoso Coro de Hijas de María amenizó de manera brillantísima la Misa y Sagrada Comunión, mereciendo unánimes elogios de la numerosa concurrencia.

La Congregación del Purísimo Corazón de María celebró a las 9 a. m. junta general anual, la cual presidieron el R. P. Maurilio Pinacho, S. J. Director de la misma y la Presidenta señora Amparo Mendizábal de Kholy.

El Director les exhortó en bellísimo discurso a trabajar incansablemente por la prosperidad de la Archicifradía y a orar incesantemente por la conversión de los pecadores y de una manera especialísima por los dominados por el odio que tanto daño están causando en la Sociedad a fin de que imitando al Corazón de María, sean todo bondad y misericordia, dejando los egoísmos terrenos para mirar al cielo la Patria común de todos los hombres los cuales como hijos, son sus bienaventurados herederos.

Día 14: Fué el de la fiesta patronal. A las siete y media tuvo lugar la Misa de Comunión general armonizada con cánticos.

Estuvo sumamente concurrida tanto del común de los fieles como de los cofrades del Purísimo Corazón de María.

A las 8 y 30 a.m. se celebró la Misa solemne, oficiando de Preste el Director R. P. Pinacho, S. J., asistido de los Padres Jorge Camarero, S. J. y Plácido Llanes, S. J.

Nutrido coro de voces acompañado al órgano por el maestro Fuentes, interpretó magistralmente la Misa de Miserere, el Ave María de Marzo y Despedida a la Virgen.

Fué unánimemente celebrada la parte musical.

Pronunció grandilocuente panegírico el Director R. P. Maurilio Pinacho, S. J. Al final del grandioso panegírico se despidió con palabras sumamente conmovedoras de sus oyentes, teniendo frases de hondísimo cariño para Cuba y sus católicos hijos, expresando que al tener que retirars epor mandato de la santa obediencia, después de cuatro años de residencia en la Habana llevaba los más gratos recuerdos ofreciendo orar siempre por Cuba, para que el Señor por intercesión del Corazón de María, le conceda la prosperidad moraly material y a sus hjos la eterna salvación.

A su vez pidió encarecidamente rogasen en sus oraciones para que siempre permaneciese fiel a su vocación sacerdotal y a la santa Sotana de la Compañía, a fin de que al final de su crrera alcanzar la eterna bienaventuranza y cantar en unión de todos los elegidos las misericordias del Señor por toda la eternidad.

Después de la gran función, a la cual asistió un extraordinario concurso de fieles éstos le expresaron cuánto se estimaba al ilusre Hijo de San Ignacio de Loyola, el cual en los referidos cuatro años se captó unánimes simpatías por su cristiana caballerosidad, su ameno trato y sus preclaras virtudes, pero muy especialmente por su ardiente celo por la salvación de las almas. El irigió ejercicios espirituales; predicó incesantemente; laboró por el bienestar moral y material del niño cubano en las Escuelas Dominicales y en el Colegio Asilo San Vicente de Paúl y en favor de los pobres con las Señoras de las Conferencias de San Vicente de Paúl. Y siempre intercediendo con la Archicofradía del Purísimo Corazón de María por la conversión de los pecadores.

Esta Archicofradía le despidió el martes 16, primero en la Iglesia de Reina, oyendo la santa Misa y recibiendo de sus manos la Sagrada Comunión a las ocho de la mañana, y después en la sala de juntas. El Padre Maurilio Pinacho, S. J. profundamente conmovido pronunció un sublime discurso que arrancó lágrimas a aquellos sus amadísimos cofrades, pero lágrimas de tierna esperanza, pues como les decía el orador, nuestra Patria eterna es el Cielo donde todos volveremos a reunirnos para jamás separarnos, si somos fieles al culto y devoción al Purísimo Corazón de María.

Fué grandiosamente conmovedora la particular despedida que la Archicofradía del Purísimo Corazón de María tributó al que fué su celosísimo Director, el cual el expresado día 16 embarcó para España a bordo del vapor «Habana». Al muelle concurrieron estos cofrades y una gran multitud a despedir al amadísimo Jesuíta.

En todos estos homenajes de gratitud y cariñoso afecto estuvieron representadas las Huerfanitas del Colegio Asilo San Vicente de Paúl, por una nutrida representación presidida por su venerable Madre Sor Petra Vega.

Al Señor pedimos conceda al Padre Pinacho, S. J. todo género de felicidades temporales y eternas.

A la archicofradía del Purísimo Corazón de María, nuestra felicitación por el resultado brillante de sus fiestas annales pero muy especialmente por los homenajes dispensados al que fué su Director, pues con ellos han enaltecido a Cuba Católica, que sabe agradecer los beneficios que se les dispensa por los Mensajeros, que el Dios de paz y amor les envía para su eterna salación.

El Padre Pinacho, S. J. no podrá por menos de exclamar: «¡En Cuba reina la hidalguía cristiana de la gratitud!».

PROFESIONALES

p1 DRES. EN MEDICINA

DR. A. VENERO
Vías urinarias. Impotencia, Sífilis. Curación rápida. Cuota semanal Diatermia, Azoterapia, etc. etc. Consultas de 9 a 12 a. m. y de 4 a 6 p.m. San Miguel No. 55, esquina a San Nicolás. Teléfono A-9380. P-1

p7 ABOGADOS y NOTARIOS

Dr. ISIDORO CORZO
ABOGADO
Especialidad: DIVORCIOS. Calle 9 número 25, entre H. e I. Telf. F-5086, Vedado. P-6

Agencia de Mudanza

«LA AMISTAD», MUDANZAS
Casa de garantía y seriedad. Múdese pronto y le cuesta barato. Corrales y Factoría. M-9748.

ALQUILERES

a1 HABANA

ALQUILO AVENIDA REPUBLICA 79, dos cuadras Prado, sala, saleta, tres habitaciones, baño moderno, servicio criados, la llave en la misma de nueve a doce. A-1

ESTRELLA NUMERO 173, CASI ESquina a Gervasio. Preciosísimos altos, frescos y en el lugar más céntrico de la Habana. Compuestos de sala, 3 amplias y ventiladas habitaciones, baño intercalado completo, comedor al fondo, servicio servidumbre, etc. Precio inigualado, de 25 pesos. Informes: Goizueta. F-3937. A-1

PARA GRAN OFICINA O NEGOCIO COMERCIAL
Se alquila barato el magnífico y amplio primer piso de
O'REILLY 51
Frente a la Metropolitana
Informan en el segundo piso de la misma casa y por el Teléfono M-7911.

ESPADA 31, ENTRE NEPTUNO Y San Miguel, hermoso tercer piso, agua abundante, cinco habitaciones, sala, comedor y servicio, $27. Informan en el mismo por las mañanas. A-1

SE ALQUILAN BARATOS LOS MOdernos de San Joaquín 22, por Velázquez, a una cuadra de Monte, con sala, comedor, tres cuartos, baño intercalado y cocina de gas. A-1

ESTRELLA 237, ALTOS, SALA, COmedor, 3 habitaciones, baño y cocina. Informes: Telf. U-1157. R. G. Fernández.

ESPACIOSA CASA, SALA, RECIBIdor, 5 habitaciones, comedor al fondo, gran patio, traspatio, todo moderno, acabada de pintar. Barata. San Miguel 159, bajos, entre Gervasio y Belascoaín. Llaves altos.

¡BUSCA CASA?
LLAME AL
M.6747
SEGURAMENTE ALLI ENCONTRARA LA QUE VD NECESITA
O VAYA A
MORRO Y GENIOS
EDIFICIO "GOMEZ"
ALLI LE INFORMARAN

a2 VEDADO

VEDADO. ALQUILO MODERNA CAca amueblada con todo confort a matrimonio honorable o corta familia. Informan de 12 a 5 p.m. Teléfono F-4844. A-2

10 Y 13 NUMERO 15, ENTRADA por 13. Bellísima residencia, propia para familia corta, pero de gusto, con sala, comedor, 3 habitaciones, baño completo, cocina, servicio servidumbre, etc. Precio inigualado e incomparable. Informes: Goiuzueta. F-3937. A-2

VEDADO: SE ALQUILA MODERNA y lujosa esquina, brisa, portales, sala, comedor, pantry, 6 cuartos grandes, 3 baños, 2 cuartos criados, cuarto chofer, lavadero, garage 3 automóviles, etc. Calle I, número 18, esquina 11. Alquiler: $115.00. Se puede ver, de 8 y media a 10 y de 1 y media a 3 y media. Dueño: F-2760.

ALQUILO F No. 35 ALTOS, ENTRE 3a y 5a, frescos, ventilados, sala, recibidor, 4 cuartos, baño, intercalado. Comedor, cocina, gas, servicios. Criados. Informan en la misma.

ALQUILO MODERNOS ALTOS, 23 esquina 4, Vedado. Gran terraza, comedor, sala, tres habitaciones, baño, pantry, cocina gas, cuarto y servicio de criados.

VEDADO: PROXIMA A DESOCUPARse altos 17 entre 6 y 8, cinco habitaciones y dos baños con garage. Informan: F-1775 o A-4829. A-2

ALQUILO BAJOS CALLE M NUMEro tres, casi esquina Calzada; moderno, decorado, $30.00; Portal, sala, tres habitaciones, comedor, cuarto criados; dos baños. Informan: FO-2373.

CALZADA Y H. VEDADO, CASA MOderna se alquila primer piso izquierda, sala, recibidor, 3 habitaciones baño intercalado, comedor, cocina, cuarto y servicios de criados. Informan Banco Asturiano. teléfono A-7674. A-2

SE ALQUILA LA HERMOSA RESIdencia Calzada esquina a Paseo, con jardín, portal corrido, hermosa sala, recibidor, ocho habitaciones, comedor al fondo, biblioteca, tres baños intercalados, garage, patio interior, cuartos y servicio de criados. Informes: Prado 90, por Animas. Telf. A-8903.

ALTOS ACABADOS DE DECORAR. 190 calle C esquina 21, baño lujoso, grandes sala y comedor, tres cuartos otro criada, espléndida terraza, agua abundante, sombra brisa, doble servicio. A-2

a3 CERRO y PALATINO

TERCERA NUMERO 6, ESQUINA Albear, Reparto Palatino, Cerro: Alquiler $15.00. Moderna, 3 cuartos, patio interior, etc. Véndese, $4,200.00. Llave, Bodega. Más informes: Sardiña. M-7245. A-3

ALQUILO: CERRO 574 B, POR ZAragoza, portal, sala, saleta, cuatro cuartos. Informes al lado, Letra A. A-3

VIVA BARATO: ACCESORIAS MOdernas, de mampostería, sala, cuarto y cocina, patio, lavaderos, azotea para tender, $5.00, San Quintín 19, Cerro. I-1718. A-3

ALQUILERES

A4 Marianao y sus Repartos

CHALET LUJOSO, REPARTO MIramar, Primera Avenida, entre 4 y 6. Alquiler: $60.00. Cuatro grandes habitaciones, 2 baños, soberbio living room, pantry, garage, etc. También véndese. Ganga: $15,900.00. Véase cualquier hora. Llaves, misma. Sardiña: M-7245.

SE ALQUILA, COMPLETAMENTE amueblada, bellísima residencia. Todo confort, jardines, garage, Calzada de Columbia esquina a 14. Puede verse todo el día. U-6454.

SE ALQUILA, SAN JOSE NUMERO 6, Marianao, cerca de los tranvías, amplia casa, con 9 habitaciones, hermoso portal, sala, comedor y corredor, baño intercalado, patio y local para automóvil. Precio de situación. Informan en la misma. A-4

a5 J. del MONTE y la VIBORA

SE ALQUILA, VIBORA: CHALET, Milagros entre Delicias y Buenaventura, jardín, portal, sala, 2 saletas, 4 cuartos, garage. Llave, enfrente, número 30. A-5

ALQUILO EN LA VIBORA, HERmoso chalet, situada en la calle Carmen y Luz Caballero. Terreno para jardín, sala, comedor, cinco habitaciones espléndidos baños garage, gas, etc. etc. Informan en la Manzana de Gómez No. 240. Teléfono A-4893. A-5

a6 Stos. SUAREZ y MENDOZA

BARATISIMAS SE ALQUILAN DOS casas pequeñas en la calle Vega entre Tamarindo y Serafines, frente a La Ambrosia Industrial. Llaves Vega 41. Informan: FO-3271. A-6

EN LA PARTE MAS ALTA DE SANtos Suárez, en $1,500.00. Vendo preciosa casa de portal, sala, comedor, dos cuartos, baño intercalado. Informes: Sr. Polo. M-3514.

ALQUILO ELEGANTE CASA, DOS plantas, acera brisa, 6 habitaciones, garage, cerca colegios Maristas y Lourdes. Precio situación, Luz Caballero 6, entre Milagros y Santa Catalina. Mendoza. Víbora.

a7 LUYANO

ALQUILO SANTANA 25, ENTRE VIllanueva y Luco, nave propia para autos, carretones 4 habitaciones, patio, buena entrada, dos cuadras de Luyanó, todo $20.00. Llave al lado, teléfono X-2750. A-7

LUYANO: SE ALQUILA SOLA PLANta, sala, comedor, tres cuartos, baño intercalado completo, servicio secundario, agua abundante. Villanueva 15-A. Llave, Industria 152. Informes: A-3772

SE ALQUILAN LOS MAGNIFICOS y ventilados bajos y altos de Concha y Guasabacoa, compuestos cada uno de espléndida sala tres espaciosas habitaciones, baño y cocina. Precio 12 pesos. Véalos e infórmese en la Manzana de Gómez No. 240. Teléfono A-4893. A-7

ALQUILO GRAN CASA, COMPUESta portal, sala y saleta, tres amplias habitaciones, comedor, cocina y patio con un gran hall, habitación y servicio independiente para criados, $25.00. Arango No. 63. Llaves: Arango No. 57, esquina a Rosa Enríquez, Informes: Oficios No. 6. A-5524. A-7

a13 ALQUILERES - VARIOS

SE ALQUILA O VENDE, LA HERmosa finca «Villa Julita», sita en el kilómetro 19 de la Carretera de Pinar del Río. Informan: Calle J. número 188, entre 19 y 21, de 4 a 6 p. m. A-13

TENNIS. SE ALQUILA CALLE 15 entre 2 y 4, Vedado. Alquiler muy barato o sin él por algún tiempo, si así se conviniera. Banco Asturiano. Teléfono A-7674. A-V

NAVES y LOCALES

SI PIENSA ESTABLECERSE VEA la esquina de Monte y Antón Recio, que por estar en magnífico punto y alquilarse muy barata puede convenirle. Informan: Muralla 98, Sr. Prieto y por el teléfono FO-3271. B-1

ALQUILO O VENDO PRECIO DE situación, nave de estructura de acero, 600 metros con entrada por dos calles, propio para cualquier industria con varias instalaciones eléctricas. Calle Flores 8, entrada por Agua Dulce. Informan carbonería. B-1

AL COMERCIO DETALLISTA: HAbana 55, esquina Empedrado: Locales, planta baja, uno de esquina, propios para Bodeguita Criolla, Lechería, Puesto de frutas o cosa análoga. También, Oficinas. Encargado informa. B-1

ALQUILO ESQUINA, MANRIQUE Y Condesa, 1,700 metros cuadrados y entresuelos, de 1,000 metros. Propia para garage o almacén. Informan: de 8 a 5. Telf. A-9349. B-1

EDIFICIO P. MORALES SANTA CRUZ
SAN LAZARO Y N.
8 PISOS
Apartamento lujoso con recibidor, sala, comedor, dos habitaciones, baño, pantry, cocina, galería, terraza, etc., en séptimo piso. Muy fresco y con hermosa vista. Precio razonable.
ELEVADOR DIA Y NOCHE
INFORMES: DE 9 A 12, EN EL MISMO EDIFICIO.

¡BUSCA LOCAL PARA NEGOCIO?
LLAME AL
M.6747
CON TODA SEGURIDAD ENCUENTRA EL QUE VD. NECESITA
O VAYA A
MORRO Y GENIOS
EDIFICIO "GOMEZ"
ALLI LE INFORMARAN

EN EL CERRO SE ALQUILA PARA bodega Arzobispo y Parque, con armatoste, nevera, vidriera, todo moderno y una Accesoria, en 12 pesos. Informan al lado. B-1

SE ALQUILA UNA ESQUINA PARA comercio. Toda o parte, de la de Suárez y Esperanza. Informes, en la misma.

SE ALQUILA
Para Bodega con enseres nuevos y acabada reformar, de mucha cantina, con crucero de guaguas por las dos calles. Aproveche esta oportunidad para establecerse con poco dinero y vida propia. Informan en los altos de la misma, Villanueva y Manuel de la Cruz, de 2 a 4. Precio de situación. B-1

SE ALQUILA UN MAGNIFICO LOcal en Luz esquina a Oficios propio para establecimiento con varias divisiones y servicios. Informan en Manzana de Gómez No. 240. Teléfono A-4893.

ALQUILERES

b1 NAVES Y LOCALES

FRENTE A SECRETARIA DE HAcienda, Obispo número 22. Alquilo amplio local para establecimiento, con vidrieras al frente. El precio es muy reducido. Informan en la Manzana de Gómez número 240. Telf. A-4893. B-1

ALQUILO ESQUINA, MANRIQUE y Condesa, 1,700 metros cuadrados y entresuelos de 1,000 petros. Propia para garage o almacén. Informan, de 8 a 5. Telf. A-9349. B-1

HABANA Y MURALLA, ALQUILO esta casa de 3 habitaciones, propia para Almacén o Depósito, con habitaciones para viviendas. Precio de verdadera ganga. Informes: Manzana de Gómez 240. A-4893.

CARDENAS 11
Alquilo buen local para depósito de materiales o cualquier industria, cerca de Monte. Llave en la Lechería. Su dueño, en la Calle 8, número 37, entre 13 y 15, Vedado B-1

b2 APARTAMENTOS

HABANA 85, ESQUINA LAMPARIlla. Casa de orden, buen aspecto. Departamentos de dos habitaciones, vista calle, lavabo agua, para matrimonios y familias, sin niños. Exijo referencias. B-2

MONTE 2-A, ESQUINA ZULUETA. Casa de orden, buen aspecto: Departamentos de dos y tres habitaciones, vista calle, para matrimonios y familias, sin niños. Exijo referencias. B-2

SE ALQUILAN APARTAMENTOS modernos en San Miguel 96 a una cuadra de Galiano. Informan en la tintorería. A-8668. B-2

EDIFICIO «AGUIAR» INDUSTRIA 72½. Amplios apartamentos 2 habitaciones y baño completo, lum, limpieza, teléfono agua caliente y asensor día y noche, vigilancia nocturna. Sólo personas de moralidad. B-2

b2 DEPARTAMENTOS

HABITACIONES AMPLIAS Y COmodas. Casa tranquila y de moralidad. Precios desde 4 pesos, en adelante. Inquisidor 14, entre Sol y Santa Clara. B-4

b4 HABITACIONES

ALQUILO UNA HABITACION EN la Víbora, Milagros esquina a Párraga, altos, media cuadra de la Calzada, con todo servicio a una o dos personas, buen precio, balcón independiente. B-4

ALQUILO UNA HABITACION BALcon a la calle. Precio 6 pesos. Perseverancia 37, altos, esquina Animas. En la misma se hacen vestidos desde 60 centavos en adelante.

CONSULADO 56 Y 60, ALTOS, ENtre Genios y Refugio. Residencia familiar, de personas decentes y estables. Habitaciones y apartamentos con teléfono, balcón, lavabo, baños, garage, limpieza, comidas, etc. También excelentes habitaciones, en Consulado 92-A., altos, entre Colón y Trocadero. B-4

SE BUSCA HABITACION BIEN amueblada con lavabo y entrada independiente. Escriba indicando precio. E. O. P. DIARIO DE LA MARINA. -4

NO ALQUILE HABITACIONES, SIN antes ver las de Galiano 90, (baratísimas); grandes, chicas; juntas, separadas; alegres, secas, claras, a la brisa, agua corriente, baño caliente. Comida exquisita. Estricta moralidad. Punto inmejorable. Precios increíbles. B-4

REPARTO SANTOS SUAREZ, CAlle Paz No. 16, frente capilla La Milagrosa, alquilo habitación amplia ventana, calle muy fresca con o sin asistencia a matrimonio o señoras honorables. B-4

ALQUILO HABITACIONES NEPtuno 221, calle 6 No. 3, Vedado, Picota 56, Compostela y San Isidro 156½, habitaciones y accesorias a precio de situación. B-4

SE ALQUILA PROPIO PARA OFIcina con sus muebles, una sala en Obrapía 40 entre Aguiar y Habana. Informan en la misma. B-4

HABITACION INDEPENDIENTE EN casa de familia respetable. A señora sola. Se cambian referencias. También vendo juego de cuarto y algunos otros muebles. 6 No. 224 entre 21 y 23. Vedado. B-4

A PERSONAS DE ABSOLUTA MOralidad. Alquilo amplísima habitación, a precio de situación, con o sin comida. Agua fría y caliente, luz toda la noche y teléfono. Campanario 39-D., altos, entre Dragones y Salud. B-4

ALQUILO ENTRADA DEL VEDADO una o dos amplias habitaciones a la brisa casa honorable. Magnífica comida, hay garage. O No 10 entre 17 y 19. B-4

VEDADO. LINEA No. 91, ESQUINA a 6, alquilo inmensa habitación, esquina brisa. Está dividida y propia 4 personas. Gran portal al frente. Casa honorable magnífica comida. Precio reducidísimo. F-5632 y F-1406. B-4

GALIANO 103. ENTRE SAN JOSE y Barcelona: Habitaciones espléndidas desde $25 para uno; dos, $37. Lavabos, baños intercalados, agua caliente abundante, excelente comida, limpieza, luz, teléfono. Sólo moral absoluta. Teléfono M-7380. B-4

b5 CASAS de HUESPEDES

VIVIR BIEN
Confortable, económico, Muralla esquina Inquisidor. «Palacio Cueto». Vea habitaciones y precios. Excelente comida, elevador, agua caliente y fría. Teléfono A-1811. B-5

GALIANO No. 84, ALTOS DEL CAfé «La Isla». Alquilo habitaciones, vista calle. En la misma a hombres solos, $20.00; asistencia completa. Exquisita comida, estricta moralidad. B-5

b6 HOTELES

HOTEL COLONIAL
Abrirá sus puertas el primero de Noviembre, San Miguel 62, casi esquina a Galiano. Apartamentos y habitaciones, todas con baño privado. Elevador día y noche. Magnífico restaurant en el octavo piso. Se exigen referencias de moralidad.-Teléfono M-8164. B-6

HOTEL «VANDERBILT»
Lo más alto, saludable y económico, Neptuno 309 esquina Mazón. Habitaciones de esquina, con baño privado, propios a quien convenga vivir cerca Universidad, o los hospitales. C. García y Mercedes. B6

HOTEL 'IDEAL ROOM'
PRADO 93 B, (POR PASAJE)
Hay habitaciones disponibles, apartamentos de dos habitaciones, balcón a Prado, comida para dos, muebles y más servicios, 50 pesos. Visite antes de mirar en otro lado, no perderá el tiempo. Exíjense referencias de moralidad y pagos. B-6

SE SOLICITAN

b9 Agencias de Colocaciones

AGENCIA BEERS, YA CONOCIDA tiene trabajo para una cocinera repostera, $25. Una criada de mano, que sepa coser, $22, otras; siempre hay trabajo para mujeres. O-Reilly, Havana, A-3070.

sa Solicitud de Alquileres

SOLICITO CASA, EN BUENAS CONdiciones, que tenga 10 a 12 habitaciones. En lugares comprendidos de Belascoaín a Prado y de Reina, Galiano a San Lázaro. Se gratificará. Dirigirse a Sánchez, San Nicolás 67, entre Neptuno y San Miguel. S-A

SE SOLICITA HOSPEDAJE EN CAsa de familia de absoluta moralidad para una señora con una hija enferma de los nervios. Tiene que ser en el Vedado o Repartos. Teléfonos F-4083 y FO-3139. S-A

SOLICITO CASA BAJA, ESPACIOSA de B. a 6 y de 21 a 25. No más de $50.00. Avisos a 23 número 3, altos, Vedado. S-A

s1 CRIADAS y CRIADOS

VEDADO. SE SOLICITA PARA UN matrimonio una mujer que duerma en la casa, calle K 166, bajos, entre 17 y 19, Vedado.

SE SOLICITA UNA CRIADA DE cuartos, que entienda algo de costura y que traiga buenas referencias en Línea 62, esquina a D. S-1

SE SOLICITA CRIADA FINA, SOLtera, saludable, con muy buena recomendación, para Calzada 120 y calle 6. Vedado. Sueldo: $12 o $15, según las referencias.

SOLICITO CRIADA ESPAÑOLA, FORmal, de mediana edad, que sepa servir mesa y limpiar bien, 15 pesos. Calle 15 número 380, entre 2 y 4, Vedado. S-1

SE SOLICITA, PARA CRIADA DE mano, muchacha que sepa servir así como coser un poco. Sueldo pesos, 21 número 357, entre 4 y 6. S-1

SE NECESITAN UN CRIADO DE mano, y un chauffeur, que tengan referencias, sueldo 25 pesos cada uno. Informan Compostela 58.

SOLICITO UNA CRIADA ESPAÑOla, de mediana edad, que sepa servir mesa y limpiar bien, 15 pesos. Calle 15 número 380, entre 2 y 4, Vedado. S-1

SE SOLICITA UNA JOVEN PARA la limpieza, que sea trabajadora y formal, tiene que dormir en la colocación; sueldo cinco pesos, en Línea No. 36 A entre 12 y 14, altos Vedado. Bufete Dr. Riva, Avisar Dr. Lombard.

s2 COCINERAS y COCINEROS

SOLICITO ESPAÑOLA PARA COcinar y limpiar corta familia diez pesos y uniformes, H 122, bajos, entre 13 y 15.

SOLICITO COCINERA, PARA MAtrimonio. Sueldo 8 pesos. Puede dormir en la colocación. Si no sale no moleste. Lugareño 28, bajos, Ensanche de la Habana. S-2

SE SOLICITA ESPAÑOLA O CUbana blanca, de confianza para cocinar, limpiar corta familia. Diez pesos. Saco 28, entre Santa Catalina y San Mariano. Víbora.

SOLICITO BUENA COCINERA, QUE duerma en la colocación y traiga referencias. Sueldo: $10.00. Si lava la ropa de los niños, $13.00. Calle Tercera, entre 8 y 10, Vedado. S-2

SOLICITO ESPAÑOLA, DE MEDIAna edad, para cocinar y limpiar corta familia, durmiendo colocación. Sueldo: $10.00. Amargura 72, altos. S-2

SE SOLICITA UNA COCINERA blanca, de mediana edad para cocinar y ayudar a la limpieza, que sea aseada y duerma en la colocación. Sueldo: 10 pesos. Goicuría 76, entre Libertad y Milagros. Santos Suárez. S-2

s3 MANEJADORAS

SE SOLICITA UNA MUCHACHA para cuidar un niño de 2 años. Informan en Basarrate 1, altos, entre San José y San Rafael. S-3

EN D. NUMERO 200, ENTRE 21 Y 23, se solicita una manejadora. Se exigen referencias. Para tratar: de 2 a 4. S-3

SOLICITO MANEJADORA BLANCA, sana, de buen carácter, solamente para entretener una niña de tres años y lavar su ropa uniformes. Calle 15 No. 357 entre 2 y Paseo, bajos. Teléfono F-4702. S-3

S11 Agentes y Vendedores

ATRACTIVA PROPOSICION PARA hombres interesados ganar sobre $100-00 mensuales en honorable ocupación trabajando desde su casa. Pida informes. Universal, (Box 3, Station I. New York S-11

s13 SOCIOS

SOLICITO SOCIO PARA CONTInuar industria y comercio. Casa acreditada. Informes: Manuel Pardo. Café «Sol de Cuba». Belascoaín y Zanja, de 12 a 7. U-6876. S-13

s14 VARIOS

SOLICITO UN MATRIMONIO, PAra encargado de una gran casa, con 500 pesos efectivo. Sueldo bueno, comida y vivienda, San Pedro 6, frente a La Machina. Todo el día. S-14

ENFERMOS DEL ESTOMAGO
Hígado, Vesícula Biliar, Ulcera Gástrica o Duodenal, Colitis o Intestinos. Probad con un frasco del maravilloso patente, en polvo, «BISMAGEN» y bendeciréis la hora en que decidísteis tomarlo. S-14

SE OFRECEN

s1 CRIADAS y CRIADOS

DESEA COLOCARSE SEÑORA DE color, para ayudar labores de la casa, prefiere manejar un niño. Informan teléfono M-1423. O-1

SE OFRECE JOVEN ESPAÑOLA criada de manos o de asistencia o solamente para la cocina. Tiene referencias. Informan: U-6692. O-1

SE DESEA COLOCAR UNA JOVEN española, de criada de mano, cuartos o comedor. Sabe cumplir con su obligación, es trabajadora y formal. Telf. M-8712. O-1

SE DESEA COLOCAR UNA JOVEN española de criada de manos o de cuartos, sin pretensiones y tiene referencias de familias americanas. Teléfono FO-3232. C-1

SUSCRIBASE Y ANUNCIESE EN EL «DIARIO DE LA MARINA»

M.E.C.D. 2016

SE OFRECEN

CRIADAS y CRIADOS

DESEA COLOCAR UN JOVEN, primer criado, para casa particular o de ayuda de cámara. Tiene ...encias de las mismas. Telf. ...2. O-1

...FRECE ESPAÑOLA DE TREIN...años para cuartos, corta y cose ...figurín, para atender todo lo re...ado con señoras, habla francés, ...entes referencias. Teléfono A- O-1

...OFRECE MUCHACHA JOVEN ...añola para cuarto o comedor, ...porta manejadora, desea casa ...ta moralidad, inmejorables re...cias. Línea y 8, Vedado. teléfono ... O-1

DESEA COLOCAR UNA COCINE-... española, de mediana edad. Ha ...jado en buenas casas y tiene ...s informes. Duerme fuera. In...an: Calzada del Monte número ...altos. Telf. A-9032. O-1

DESEA COLOCAR UNA MUCHA-... española, de criada de mano ... cuartos. Sabe lavar ropa fina ...vir algo a la rusa. Tiene bue... referencias. Sol 77, Carmen. O-1

DESEA COLOCAR UNA JOVEN ...añola, para criada de mano o ...r y limpiar. Tiene buenas refe...s. Telf. F-6288. O-1

DESEA COLOCAR UNA MUCHA-... de color, para limpiar o mane... para las dos cosas. Prefiere ...o o Repartos. Informan: Calle ...úmero 117, entre 18 y 20, Ve... O-1

...JOVEN BLANCA, FINA, ES-...ñola desea colocarse para las ha...iones, saber zurcir bien. Zulue... 73, apartamento No. 6. O-1

COCINERAS y COCINEROS

DESEA COLOCAR UNA COCI-...a y repostera, cocina criolla y ...ola. Ayuda la limpieza y va al ...o. M-5268. O-2

DESEA COLOCAR UNA ESPA-..., para cocinar y limpiar o co... sólo. Tiene referencias. In...an: 21 número 496, entre 12 y ...edado. O-2

...RA ESPAÑOLA DE MEDINAA ...d desea colocarse para cocinar, ... importa hacer alguna limpie...-9798. O-2

ESPAÑOLA DESEA COLOCAR-...de cocinera o para limpiar, ...e fuera, tiene referencias, sabe ...ir con su obligación. F-1699, 16 esquina 17, tintorería. O-2

DESEA COLOCAR UNA JOVEN ...color, para cocinar. Siendo cor...milia, ayuda a la limpieza. Duer...era. F-2026. O-2

...ESEA COLOCAR UNA MUCHA-... española, para cocinar y re...ría. Tiene referencias. Infor... Pasaje Este 39, entre Luis Es...y Estrada Palma. O-2

...OFRECE UNA COCINERA, ES-...ñola, cocina criolla y española. ...e fuera. Informan: M-5425. O-2

...A COLOCARSE UNA MU-...cha para cocina. Otra para lim... por hora. M-9048. O-2

...OFRECE UNA COCINERA ES-...ñola, cocina criolla y española, ... de repostería. Cuba 99 cuarto ...o 15. O-2

...NERO REPOSTERO BLANCO, ...en, con excelentes referencias, ...pretensiones, se ofrece a casa ...ular o comercio es solo, sale al ..., teléfono M-4887. Fco. Cam... Antón Recio 33. O-2

...OFRECE JOVEN ESPAÑOLA, ...a cocinar y limpiar. Tiene re...cias. Luz y San Ignacio, Bo... O-2

...OFRECE UNA COCINERA, RE-...tera española, sabe hacer dulces ... con muy buenas referencias. ...ono A-3343. O-2

...N COCINERO FINO, ASIATICO ...ea colocarse casa particular, ... práctico criolla, española y ...sa, hace dulces variados, lim... formal, tiene muy buenas re...cias. Teléfono M-4447. O-2

...A COLOCARSE MAESTRO CO-...ro madrileño, experto toda cla...cina y repotería fina; tiene re...cias de casas particulares co...s. Teléfono A-4792. O-2

...AN SEEKS POSITION AS COOK ...general worker. City or country. ... Calle 24 entre 26 y 28, aparta...s. Reparty Kohly. O-2

JOVEN CHINO COCINERO Y ...ostero desea colocarse en casa ...ular, sabe cocinar a la criolla, ...ola y francesa, cumple con su ...ación, tiene buenas referencias. ...ono U-7902. O-2

Lavanderas y Lavanderos

...ANDERO ASIATICO DESEA CO-...rse en casa particular u hotel, ...avar ropa fina de señora y ca-..., tiene buenas referencias. Lla...eléfono F-6015. O-7

CHOFERES

DESEA COLOCAR UN CHOFER ...añol, en casa particular o co-..., varios años de experiencia. ... buenas referencias y no tiene ...siones. Telf. F-6702. O-8

...A COLOCARSE UN BUEN ...uffeur, experto toda clase má...s y mecánica, sin pretensiones ... inmejorables referencias de ca...nocidas. Teléfono A-4792. O-8

DESEA COLOCAR UN CHOFER ...añol en casa particular o co-..., tiene buenas referencias. Te-... F-2131. O-8

JARDINEROS

...DINERO JAPONES DESEA CO-...rse en casa particuloar o en ... Tiene recomendaciones. Infor-... A-9814. O-9

SE OFRECEN

s14 VARIOS

ESPAÑOLA SE HACE CARGO DE todo lo de la casa, lo mismo para persona sola que matrimonio sin niños, referencias las que quieran. Inquisidor 22, bajos, habitación No. 2. O-14

COMPRAS

1 CASAS

COMPRO CASITA MODERNA, DE mampostería. Que no pase de 1,000 pesos. Trato directo con el propietario. Núñez, el Encargado de Cerro núm. 561. C-1

COMPRO UNA O DOS CASAS CON tres cuartos en la Haba o su alrededores, hasta $4.000 pueden dirigirse por escrito dando detalles, a señora R. Moliner, Carmen 1 D, esquina a Campanario, Habana. C-1

COMPRO CASAS CHICAS Y MEDIA-nas, trato directo. Facilito dinero en hipoteca. Neptuno 208, U-1802 bajos, izquierda. C-1

2 SOLARES

COMPRO SOLAR, 15 POR 30 VARAS, Alturas Almendares. No más de una cuadra del tranvía. No corredores, Riera, Rayo número 2. C-2

6 AUTOMOVILES

SI QUIERE VENDER SU AUTOmóvil o camión en cualquier condición que se encuentre, llame al teléfono X 1555 y pasaré al momento. Pagamos los mejores precios. Concha y Pérez. Luyanó.

COMPRAMOS SU AUTOMOVIL POR malas condiciones en que esté si es Ford o Chevrolet. Tráigalo al «Garage San Miguel», San Miguel 226 entre Oquendo y Soledad. C-6

MAQUINARIAS

MOLINO DE VIENTO. SE COMPRA de cualquier medida. Vilila Elena, carretera de Guanabacoa a Santa María, XO-1537. de 2 p.m. en adelante. C-7

COMPRO CALDERA

Balcok-Wilcok 250 a 300 H.P., máquina Corlina 200 a 225 H.P. Dirigirse a Andrés Hernández, Omoa 102, Habana. C-7

9 MUEBLES y PRENDAS

A-9560: COMPRO MUEBLES, MA-quinas de coser, máquinas de escribir, burós, archivos metálicos, prendas, objetos de Arte, baúles, maletas, ropa de hombre, radios, pianos, pianolas. Todo. Llame: A-9560. C-9

A-6620 COMPRO MUEBLES

En todas cantidades. Liquido casas, Oficinas, establecimientos, baúles, maletas, máquinas de coser, efectos sanitarios, radios. Negocio rápido. A-6620. **«La Moderna», Salud 3.** C-9

COMPRO BRILLANTES EN TODAS cantidades. La Casa Iglesias, Monte 118 y Figuras. C-9

COMPRAMOS LAMPARAS

Usadas y objetos de Arte. Pagamos más que nadie. Avisos al teléfono M-8040. C-9

M-6484: COMPRA MUEBLES, FINOS y corrientes. M-6484: Compra pianos, radios. M-6484: Compra máquinas, escribir y coser. M-6484: Compra enseres establecimiento. M-6484: Liquida casas completas. M-6484: «La Preferida». C-12

A-9003: COMPRO MUEBLES DE TO-das clases: Objetos Arte, lámparas, máquinas coser, escribir, baúles, maletas, bronce, camas hierro, lunas viejas enseres establecimiento, muebles oficina, ropa caballeros. A-9003. C-9

M-3268: COMPRO MUEBLES FI-nos, corrientes, máquinas escribir, coser, archivos. Liquido casas completas, pianos, pianolas, baúles, objetos de arte, bronces, porcelanas, plata, juegos café, vajillas cubiertos. Compro todo. C-9.

COMPRAMOS MUEBLES. A-5040: Juegos de cuarto, sala, comedor, muebles sueltos de todas clases, radios, máquinas de coser Singer. Pagamos más que nadie. «El Monte Pío», Monte 374. C-7

ORO Y PLATA

Compramos prendas, monedas de oro cubanas y americanas y otras Naciones. Juegos u objetos de plata, de cualquier clase, sanos o rotos.

CARBALLAL HERMANOS

San Rafael 138, entre Gervasio y Belascoaín. Pagamos más que nadie.

M-9136. COMPRO MUEBLES

Pianos, máquinas coser, escribir, radios, baúles, maletas vidrieras, muebles de Oficina, cajas hierro, contadoras, café, fonda, antigüedades. Compro todo. **Llame a esta casa, Salud 11. M-9136.** C-9

U-2530 COMPRO

MUEBLES DE BOULE OBJETOS DE arte, porcelanas, plata, figuras, bronces, radios, y toda clase adornos finos. «La Predilecta» San Rafael y Oquendo. U-2530. C-9

A-6628 COMPRO MUEBLES

Modernos, lámparas, radios, objetos Arte máquinas «Singer», etc. Pagamos bien. «La Regencia»», Suárez 8 y 10. Nota: No compramos «tarecos». C-9

M-7179. COMPRAMOS TODA CLASE de muebles, objetos de arte y antigüedades, así como equipajes, Radios, etc. «La Casa Inglesa». Salud No. 9 esquina a Rayo. Teléfono M-7179. C-9

COMPRAS

9 MUEBLES y PRENDAS

M-3264. COMPRAMOS TODA CLA-se de muebles, buenos y malos, casas completas, pianos, máquinas coser y escribir, ortofónicas, ropa. Pagamos más que nadie. Camión en seguida. M-3264.

COMPRO ENSERES COMERCIO, EN cualquier cantidad: Vidrieras, contadoras, mesas, sillas, mostradores, cristales, espejos viejos. Pago más y rápido. Cano, Habana 116 y medio, entre Amargura y Teniente Rey.

M-7385. COMPRAMOS

Y vendemos toda clase de muebles, máquinas coser, reformamos, cambiamos y compramos toda clase lámparas. Pagamos bien, Salud 23. La Casa Carola.

11 Instrumentos de Música

COMPRO PIANOS Y PIANOLAS. Prefiero marcas alemanes o Giralt. Pago mejor que nadie. Llame al señor Fernández. Teléfono A-3264. C-11

16 OBJETOS VARIOS

ROPA

Compro toda clase de ropa de caballeros, señoras y niños, zapatos, ropa de cama, oro, platino, objetos de valor. Reserva. Discreción. Rayo 38, entre Salud y Dragones. C-15

CAMBIOS

1 CASAS

CAMBIO

2 casas modernas portal, sala, saleta, dos habitaciones, baño, pegado tranvía. Solar esquina 625 varas, doy vuelto por casa dos plantas Habana. Neptuno 208. U-1802, bajos, izquierda, Manuel. CC-1

VENTAS

1 CASAS

BARATISIMA CASA REPARTO ALmendares fabricación magnífica, in mediata línea, jardín, portal, sala, comedor, 2 cuartos, baño intercalado patio, entrada independiente. 8½ por 19. $1,250. Lealtad 143, altos. V-1

VENDO EN LO MEJOR DE AM-pliación Almendares, heromosa residencia 2 plantas, en perfectas condiciones. Costó $24.000. Precio $8,500, $2,500 contado. Resto a pagar en ocho años. Teléfono F-2064. V-1

VEDADO: VENDO CASA, UNA planta, jardín, portal, sala, saleta, 4 cuartos, de 4 por 4, baño completo, comedor, cocina, 2 cuartos y servicio criados. Precio: $7,000.00. Dueño: A-7733. V-1

$1.650 CASA, SALA, COMEDOR, 3 habitaciones, calle Lealtad. Otra iguales departamentos calle Carmen, $1,650. Otra sala, saleta, 4 habitaciones. Calle Zaragoza, $1.800. Neptuno 208, U-1802, bajos, Manuel. V-1

VENDO, BUENA VISTA, CASA MO-derna, portal, sala, hall, 3 cuartos, doble servicios, Avenida Sexta, entre 7 y 8. Informan: Animas 64, altos. Telf. M-7310. V-1

EN LO MAS ALTO DEL VEDADO: Vendo buena casa, dos plantas independientes, a la brisa, entre dos líneas tranvías. Precio actual. Informes: Reina 121, altos, desde las 2 p. m.

SOLARES

SOLAR EN GANGA: QUINTA AVE-nida, Reparto Miramar. Mide 23.58 por 53. Precio: a $4.25 vara. Dueño: Telf. FO-2188. V-2

OPORTUNIDAD SIN IGUAL: SO-lar de 11 por 36.25, en $2,500.00. Situado en lo mejor del Reparto Alturas de Almendares. Dueño: A-7733.

SE VENDE A PRECIO DE SItuación la esquina de Manrique y San José, informan en Zanja 143, Sr. González. V-2.

REPARTO KOHLY, SE VENDEN solares desde $2.50 vara. Acera sombra, Ave. Central, Manzana de Gómez 264 de 1 a 6 p.m. V-2

3 FINCAS RUSTICAS

FINCA RUSTICA, VENDO UNA DE tres caballerías de tierra colorada, llana completamente, frente a carretera, con miles de frutales, gran palmar, pozo fértil, buena casa y muchas mejoras; se dá muy barata, informes directos en Monte 311. V-3

SE VENDE FINQUITA DE REcreo con 10.000 metros a 15 minutos del Capitolio, en Arroyo Arenas. Casa de vivienda, garage, casa para encargado, jardín, parque inglés, sembrada toda de árboles frutales en producción, se regala en $6.000, último precio. Informes Muralla No 3, teléfono M-9206 Señor Hernández. V-3

4 ESTABLECIMIENTOS

FABRICA DE CIGARROS: SE VEN-de en 500 pesos, con sus maquinarias completas. También una máquina de hacer picadura granulada, para pipa, en 250 pesos. Urge venta. Informes: F-4827 y F-4309. V-4

POR EMBARCARME, LIQUIDO NE-gocio, cantina de refrescos, guarapo, cigarros, tabacos, dulces y billetes. Cedo licencias Municipal y Sanitarias y adaptación local. Todo por $200. Egido 17, entre Sol y Luz. Situación céntrica. Mucho tráfico. Allí vendo trapiche bronce y motor, $54.00. Ganga. V-4

VENTAS

4 ESTABLECIMIENTOS

TIENDA MIXTA Y PANADERIA, acreditada, en el pueblo más rico de la Habana. Vende $6,500 mensuales. Existencias $13,500, aproximadamente. Se vende por embarcar su dueño. Informes a conocedores del giro, López y Cabrera, Aguiar 100, altos. A-3318 y M-7430.

VENDO BODEGA, SOLA ESQUINA. Verdadero almacén. Estoy muy delicado de salud. Sin precio. Véala. Doy facilidad de pago. Detalles: Cuenya, Monte y Someruelos, Café.

PERSIGUE. FABRICA DE VINAGRE. Se vende barata por embarcar. Informes: San Miguel 201, de 7 a 8 a.m. Preguntad por Redondo. V-4

6 AUTOMOVILES

FORD 4 PUERTAS, 6 CRISTALES, gomas nuevas, buen funcionamiento, pintura buena, primera oferta razonable. 27 429 esquina a 6, Vedado. V-6

BOMBAS, EQUIPOS DE PRESION, nuevos y reconstruidos motores, piezas de repuesto, carbones para motores, correas para refrigeradores, la mayor existencia en Cuba, Reparaciones garantizadas, igualas. Termine el consumo excesivo de corriente eléctrica a causa de una bomba deficiente; cámbiela por una bomba moderna, **«DURO»**, la super-bomba, le hacemos un crédito liberal por su equipo viejo. Todo problema de bombeo resuelto rápida y económicamente. Aproveche hoy mismo.

AGENCIA "DURO"

SIERRA, RODRIGUEZ Y Co.
Habana y Amargura Teléfono A-4347 V-6

SEDANES FORD DE 2 Y 4 PUERtas. También tenemos Sedanes de otras marcas. Todos revisados en nuestros talleres y en perfectas condiciones de goma y pintura. Con facilidades de pago. Agencia Ford de Belascoain 171, esq. a Peñalver. V-6

Chasis y Camiones Fords y Chevrolets completamente reconstruídos. Aproveche esta oportunidad, si usted necesita un chassis o camión de uso, pase por la Agencia Ford de Belascoain 171, antes de hacer su compra.

GANGA: CUÑA CHRYSLER 75, EN magníficas condiciones, 5 gomas nuevas, cubiertas metálicas para gomas de repuesto, doble parabrisa y baúl. Precio: $350.00. Véala, «Villa Ofelia», B entre 12 y 14. Almendares. V-6

VENDO AUTOMOVIL DODGE, 4 puertas, 6 cristales, a toda prueba, 1929. Precio, al contado, $425.00. Permuto por una caballería tierra, provincia Habana. M-3253. De 1 a 3. V-6

AUTOMOVIL BUICK, DE 5 PASA-jeros, en perfecto estado. Se vende y puede verse, en la Calzada del Monte número 459, entre Fernandina y Romay. V-6

VENDO BUICK, NUEVO, 6 GOMAS. Barato, J. y 9, Garage, Eduardo. V-6

SE VENDE UN G. PAIGE 6 CRIS-tales, gomas y maderas nuevas, puede verse garage G entre 23 y 25, Vedado. V-6

SE VENDE UN DODGE CERRADO seis cilindros, con cuatro gomas nuevas y a toda prueba. Precio: $300. Aproveche ganga. Concha 3 J, teléfono X-2645. V-6

MOTORES ELECTRICOS DESDE 1-6 a 3 caballos monofásicos y trifásicos, ventiladores y bombas de agua se venden baratísimos. También Refrigeradores Coperland y motor petróleo 25 caballos. Consulado 69C. Teléfono F-6448. V-7

COMPLETAMENTE GRATIS

Un juego de gomas marca GOODRICH. Exija su comprobante de pago al comprar cualquier artículo, al engrasar, hacer algún trabajo de mecánica o chapistería. Por cada peso que usted gaste en la casa AUDEC, de 23 y J., en el Vedado, Telf. F-2986, recibirá un cupón numerado, que tiene derecho por el primer premio de la Lotería Nacional, a un billete entero de la Lotería, y la Casa AUDEC, le regala al agraciado un juego de gomas para su automóvil. El número del comprobante es para el primer Sorteo de cada mes. Estación de servicio, Casa AUDEC. Engrase con lubricante AUDEC de toda garantía. Mecánica, chapistería, pintura y venta de accesorios para automóviles. 23 y J., Vedado. Telf. F-2986.

SE VENDE UN MARMON CERRA-do, 5 pasajeros, en muy buen estado. Calle H número 3, entre Calzada y Quinta, Vedado. V-6

VENDO BUICK CERRADO, SEIS gomas nuevas. Véalo: Garage, J. y 9, Vedado. Eduardo. V-6

VENDO FORD Y CHEVROLET CE-rrados, del 30, con ruedas del 32, cuatro puertas, pintura madera y gomas nuevas. Informes: Julio. Concordia 181, Garage. V-6

CAMION FORD DEL 30. CARROCE-ría comercial de baranda con poco uso. Se vende barato. Puede verse en el garage de Industria 8. Teléfono M-8164. V-6

SE VENDE, A MODICO PRECIO, Lincoln de poco uso, en el Garage «Cuatro Caminos», Belascoaín y Campanario. Informan en el mismo. V-6

VENTAS

7 MAQUINARIAS

MAQUINARIAS

Para Panaderías, Fábrica de Embutidos y Mantequilla: Quemadores de gas y motores. Todas en buen estado y garantizados. Véndense, por no necesitarse. Informan: Calzada del Monte número 459, entre Fernandina y Romay. M-9285. V-7

VENDO MAQUINA DE HACER CI-garros, marca Standard, tipo chico, fabricada por American Machine Faundry; completamente nueva, sin estrenar. Véase, Alemany López, Carmen 2, Habana. V-7

8 DE ANIMALES

SE VENDEN DOS VACAS RECEN-tinas, de la mejor raza lechera; dos toros, uno holandés y otro Holstains; novillas y añojas, muy finas. Informan: Ayesterán número 1. Telf. U-1129. V-8

SE VENDEN 117 VACAS CRUZA-das finas a $25 cada una, compradas en conjunto. Informan bodega «La Conchita», carretera de la Víbora a Managua, k. 12 y 13, pueblo Chorrera del Calvario. V-8

SE VENDE UNA NOVILLA PRIMER parto, raza Yersey dando 12 litros leche. Informan Santa Rosa entre general Núñez e Iglesias, Reparto Hornos, Carbonería, de 3 a ocho p.m. V-8

MUEBLES y PRENDAS

MAQUINA SINGER, OVILLO CEN-tral, completamente nueva, $26.00; juego de sala, dorado, completo, $65.00; recibidor, mimbre, $24.00; buró plano, $10.00; baúl-escaparate, $10.00. Prado 31, bajos. V-9

CASA ARECHAGA, SI USTED NE-cesita muebles, visite los talleres de «El Siglo», donde encontrará preciosidades, por poco dinero. Compre directamente y comprará lo mejor. Manrique 189, Ebanistería. V-9

FAMILIA, VENDE ELEGANTE JUE-go de cuarto, 3 cuerpos, último modelo. Costó $350.00; radio, chico; otro, regio; comedor, Renacimiento Español; sala, moderno, $35.00; lámparas, Salud 54, entre Escobar y Lealtad.

FAMILIA VENDE CUARTO MO-derno caoba 3 cuerpos con chiffourrober y butacón; comedor Renacimiento, $70, lámpara madera lujosa renacimiento, $45, objetos arte, todo baratísimo, véalos. Prado 43, altos. V-9

SE VENDEN DOS JUEGOS DE cuarto y varios objetos más. Avenida 6, entre 9 y 10, Ampliación de Almendares. Completamente nuevo. V-9

NEPTUNO Y SOLEDAD 14 puntos.. Muebles: Vendemos, compramos y biamos, Enorme surtido en todos los estilos y precios, sin competencia. Compramos máquinas Singer. U-1360 Neptuno 235 esquina a Soledad.

CASA ARECHAGA: SI USTED NE-cesita muebles, visite los talleres de «El Siglo», donde encontrará preciosidades, por poco dinero. Compre directamente y comprará lo mejor. Manrique 189, Ebanistería. V-9

EL JUEGO DE CUARTO $18.00, POR pronto embarque; el de tres cuerpos, está nuevo, $35.00; comedor, sala, piano, ortofónica, barato, Radio de mueble, $25.00. Manrique 162. V-9

PUPITRES, MAQUINAS ESCRIbir. Burós, compro y empeño y vendo. Libreros, archivos, máquinas coser, sumar, calcular. Kardex, equipos y joyas en general. Llame y vea: Monserrate 39 y Parque Zayas. Teléfono A-8054. V-9

SALUD 11

CUANDO USTED QUIERA COM-prar o vender muebles visite esta casa, tenemos juegos de cuarto sala, comedor, recibidor, neveras, lámparas, camas, sillones, pianos radios, victrolas, equipajes, cajas hierro con tadoras, pupitres, vidrieras, armatostes, mesas café, sillas.
SALUD 11. M-9136. V-9

VENTA ESPECIAL

Sólo por éste mes. Muebles de todas clases y estilos. Objetos de arte, antigüedades, sillones de inválidos, equipajes de todas clases. Le tomamos sus muebles en cambio. Visítenos y se convencerá. Salud 9 esquina a Rayo. M-7179.
"LA CASA INGLESA" V-9

EN MUEBLES

Somos únicos por el surtido más extenso y novísimo, su sólida construcción y enormes facilidades en los pagos.
CAO Y VARELA
Neptuno números 183 y 187

MUEBLES A PLAZOS

Nuevo sistema de venta a plazos.

Juegos de cuarto, comedor, sala, recibidor. Los modelos más en moda. Precios económicos.

"EL CAPRICHO"
Neptuno 64, esq. a San Nicolás.

VISITE NUESTRA EXPOSICION permanente, donde encontrará los más modernos estilos de muebles, hechos con el más refinado gusto y las mejores maderas del país y chapas finas. Unicos representantes del acreditado radio «Colonial» para todas las ondas. Solicite una demostración y se convencerá de la inigualable calidad de estos magníficos aparatos. Ventajosos precios al contado y atractivas facilidades de pago. Tenemos comprador para sus muebles o radio, si desea cambiarlos por los nuestros. La Casa Ruisánchez, Angeles 13, esquina Estrella del 29 al 31, teléfono A-2024. V-9

VENTAS

9 MUEBLES y PRENDAS

DE OCASION

Objetos de Arte. Gran liquidación: Porcelanas, bronces, marfil, plata, lámparas, radios, neveras, Frigidaire, relojes de pie, juegos cuarto, comedor, sala, recibidor, mesas de mármol, juegos de cubiertos y otros objetos, "Los Tres Hermanos", Consulado 94. A-4775.

Muebles en GANGA

Juegos cuarto $30. Sala, $15.00. Comedor(30 pesos. Escaparates, 7 pesos, con lunas, 12 pesos. Mesas correderas, 4 pesos. Aparadores 5 pesos. Seis sillas y 2 sillones, 10 pesos. Máquinas coser Se cambian y compran toda clase de muebles, pagando más que nadie. Se da dinero sobre joyas, muebles y objetos de arte.

LA PRINCESA, SAN RAFAEL 107
Teléfono U-7926

LA CASA MOSQUERA

San Rafael 129 y 131. Telf U-5437

Amueble su casa con gusto y con poco dinero. También le cambiamos sus muebles o hacemos el negocio que más le convenga. Háganos una visita, no perderá su tiempo. La Casa Mosquera, San Rafael 129 y 131. Telf. U-5437.

REMATO DOS SILLONES KOKEN, tres espejos, Radio, juego comedor, cuarto y sala nevera, piano, libreros, bomba agua, motores eléctricos, vidriera exhibición, Lincoln, siete pasajeros. Egido 18, bajos. V-9

FAMILIA VENDE SUS MUEBLES magnífico juego cuarto moderno, sola de lujo, comtdor renacimiento, reloj renacimiento moderno. San Miguel 97, bajos, entre Lealtad y Campanario. V-9

MUEBLES EN GANGA

Juegos cuarto, Arte moderno, $4.00 mensuales; comedor, caoba, último estilo, $3.00 mensuales sala o recibidor, modernísimos, $3.00 mensuales; juego cuarto, 3 cuerpos, caoba, últimas creaciones, $5.00 mensuales. Precios muy bajos.
"LA EMINENCIA", NEPTUNO 188

10 UTILES de OFICINAS

COMPRO, EMPEÑO Y VENDO. Burós, máquinas escribir, sumar, calcular, coser, miemeógrafos, equipos y joyas en general. Llame y vea: Monserrate 39 y Parque Zayas. Teléfono A-8054. V-10

BOLSA DE MUEBLES DE OFICINA

COMPRAMOS Y VENDEMOS:
Oficinas y Fábricas completas. Gran "stock" muebles "Allsteel". Cajas Seguridad. Máquinas: oficina desde una silla al equipo de un Banco. Compostela No. 55, entre Obispo y Obrapía. A-7744.

INSTRUMENTOS DE MUSICA

PIANO SE VENDE UNO CALLMAN, último modelo nuevo con un año de uso y una lámpara de 6 velas, por embarcar. San Rafael 82, altos. V-11

SE VENDE UN PIANO, MUY FINO, completamente nuevo. Se da muy barato. Monte 18, entre Aguila y Angeles. V-11

LIQUIDO UN ENORME SURTIDO de pianos de garantía; de famosas marcas y al alcance de todas las fortunas. Facilidades en los pagos. "La Predilecta", San Rafael y Oquendo. U-2530. V-11.

GRANDIOSO PIANO RENACIMIEN-to mueble de estilo finísimo ,en color nogal oscuro. Si sus muebles son así, no pierda esta oportunidad. Casi regalado, Dragones frente al Teatro Martí, de 4 a 6. V-11

AFINADORES

PIANO DESCOMPUESTO, DESAFI-nado, perjudica al estudio. Confíelo a Durant-Protti, expertos reparadores, afinadores. Completos conocimientos. Trabajos garantizados. Exterminación del comején. Precios de situación. Barcelona 5. A-3756. Afin.

13 RADIOS

GANGA. VENDO RADIO R.C.A. No. 18, en magnífico estado. Urge su venta. Empedrado 54, bajos, entre Aguacate y Compostela. V-12

VENDO RADIOS DE TODAS MAR-cas y ondas, nuevos y usados. Precios reducidísimos y grandes facilidades de pagos. A solicitud llevo catálogos a domicilio. M-1542, Neptuno 146 1er. piso, entrada por Escobar. V-12

GANGA. RADIO SPARTON. LUJO-so, gabinete de puertas, 9 bombillos, $55, Guadalupe 51, Reparto Juanelo. V-12

RADIO VICTOR ONDA CORTA, POR reducirme doy barato,y el Majestic onda larga, también barato. Están como acabados de comprar. Los muebles también Manrique 162. V-13

VENGA Y OIGA A EUROPA: DE 5 a 9 p. m., en San Miguel 129, altos, entre Escobar y Gervasio. Radios Majestic, Grunow y Kadete, desde $5.00 mensuales. Pida una demostración al Tel. U-4205. V-12.

VENTAS

14 LIBROS E IMPRESOS

15 CAJAS REGISTRADORAS

VENDO EN $100.00, CONTADORA National, completamente nueva, marca $99.99, color caoba. Costó 600 pesos. Casa Eléctrica. San Miguel esquina Marqués González. V-14

16 OBJETOS VARIOS

6 MANIQUIES DE CABALLERO. Ultimo estilo. Como nuevos. Se venden. «La Aplanadora», Real 135 B. Marianao. V-15

VENDO COCINA DE CARBON DE piedra propia para hotel, fonda o bar, muy barata. Corrales 22, Instalaciones. V-15

SE VENDE UNA LANCHA DE 20 pies de largo. Informa Felipe, U-1155. V-15

BICICLETA CON MOTOR, POR EM-barcar, se vende en 20 pesos. Motor económico. Responde a toda prueba. Castellanos. G. número 68, Vedado. F-3093. V-15

SE VENDE UNA BICICLETA NUE-va de señorita, se dá barata por estar estorbando; también una nevera grande y un fonógrafo, todo regalado. Familia Alfonso. Calle 12 esquina a 15. Chalet. Vedado. V-15

REPARACIONES

9 MUEBLES y PRENDAS

BARNIZADOR. BARNIZA A MUÑE-ca, encera y esmalta. Teléfono U-6772. R-12

REPARAMOS SUS MUEBLES, POR poco dinnero, dejándolos nuevos. Casa Pardo: U-5761. Los modernizamos, barnizamos a muñeca, esmaltamos «Duco», pinturas mimbres, a vapor, tapicería general. Azogamos espejos. Trabajos garantizados, San Rafael núm. 130.

DINERO-HIPOTECA

d2 SE OFRECE

PRESTAMOS DINERO

Sobre joyas, radios, máquinas escribir, coser, objetos de valor, ropa de calidad etc. Seriedad y reserva. «La Regencia», Suárez 8 y 10. Telf. A-6628.

HIPOTECAS: ME URGE COLOCAR $5,000.00, fraccionados Habana y sus Repartos. También para Bóvedas y Panteones, desde $50.00. Interés bajo. Mucha reserva y rapidez, J. Llanes, Sitios 42, esquina San Nicolás. M-2632.

PRESTAMOS

Dinero sobre joyas
Desde el 1 por 100
Vendemos joyas, baúles y maletas.
Se compra oro.
«LA PERLA»
Animas 84, esq. a Galiano

DINERO

Doy grandes y pequeñas cantidades en primera hipoteca, desde el 7 por ciento en adelante, para la Habana y sus Barrios. Compro y vendo casas y solares.
Compro y vendo Bonos y Acciones.
JULIO C. GRANDA
Obrapía 33. Telfs. M-5921 y F-5759.

BONOS Y ACCIONES

BANCO COMERCIAL DE CUBA Y Banco Digón y Hermanos. Compro cheques y libretas de ahorros. Compro y vendo Bonos y Acciones, cotizables y no cotizables en Bolsa, Obrapía 17, Manuel Piñol. D-2

N. GELATS Y COMPAÑIA

106 Aguiar 108 esquina a Amargura
CAJAS RESERVADAS
Las tenemos en nuestras bóvedas construidas con todos los adelantos modernos y las alquilamos para guardar valores de los interesados. En esta oficina daremos todos los detalles que se deseen.

PARA EL HOGAR

ph2 Interés para el Hogar

CARBON

«Pinar», es el mejor carbón, de pura yana, de Camagüey. El preferido por las cocineras. Solamente $1.20, saco grande. Pídalo: Telf. M-6412. PH-2

PARA LAS DAMAS

pd4 Interés para las Damas

APRENDA CORTE Y COSTURA

Toda mujer debe aprender a cortar y confeccionar. Desde la primera semana que asista a nuestras clases usted misma cortará sus trajes. Enseñanza teórica y práctica por los procedimientos de mi gran sistema Matilde Alemany el más completo y moderno por su facilidad al alcance de todas las inteligencias. San José 9, altos, entre Galiano y Aguila, Instituto Técnico Femenil La Central. Hágase profesora titular. Cortamos moldes de encargo y confeccionamos trajes. Sucursales: Profesoras Sra. Romero, Octava y Tejar, (Lawton), señorita Hortensia, Atocha 6, Cerro, y Luz número 26. Señora Orfila, Bernaza 47, Sra. Clotilde. PD-3

SUSCRIBASE Y ANUNCIESE EN EL «DIARIO DE LA MARINA»

PARA LAS DAMAS

pd4 Interés para las Damas

APRENDA A HACER FLORES BIEN hechas, usando nuestro papel «Duplex» doble tono. Cada paquete viene acompañado de moldes para hacer dalias, callas, etc. Informa Casanova, Obispo 70.

EXTIRPACION DE LOS VELLOS de la cara, por medio de electricidad. Tratamiento definitivo y garantizado. Sra Alexandra. Calle Tercera número 381, entre 2 y 4, Vedado. Habana. PD-3

CELESTINA, SOMBRERERA: HAGO modelos, desde 70 centavos. Reformo, 50 centavos. Por muy usado, queda nuevo. No lo bote, San Rafael 41-C., una cuadra «La Casa Grande», Farola puerta, PD-3

«LA MUJER Y LA MODA», REVIS-ta con 80 figurines: Labores Patrones, etc. Llegaron los dos números de Septiembre, a 20 centavos, uno. Se remite al Interior. Carlos M. López, Obispo 74, Habana. PD-3

TODA DAMA QUE REMITA 10 CTS. en sellos y 5 direcciones de otras damas, recibirá 2 ejemplares, Junio y Julio, de «El Hogar y La Moda»», Revistas de Modas. Carlos M. López, Obispo 74, Habana. PD-3

MADAME KUZMA: EX-MODELISTA principales casas París y Viena, Creadora de sombreros finos. Avisa a su clientela que tiene a la venta sombreros, últimos modelos, desde $2.50. Se arreglar sombreros, desde $1.00. Amistad y San Rafael, frente Ten Cent.

HAGASE EN POCO TIEMPO EX-perta profesora de Corte y Confección por el sistema «Méndez». Enseñanza rápida y garantizada a personas de estricta moralidad. Se hacen moldes y se cortan vestidos a precios económicos. Especialidad en abrigos y trajes Sastre. Clases de bordado a mano y Bolillo. Neptuno 81, altos, entre San Nicolás y Manrique. PD-3

ENSENANZAS

e1 Profesoras y Profesores

PROFESORA DE LARGA EXPE-riencia ofrece clases de inglés a domicilio por sólo $2.50 al mes. Por escrito a Mrs. R. Loeb, Monte 133 departamento 4. E-1

PROFESOR NORMAL, GRADUADO en la Escuela Normal Central de Madrid, ofrécese para clases elementales y superiores a domicilio. Cuotas módicas. Sr. Pedrós. L 164, teléfono F-1895. E-1

PROFESORA A DOMICILIO, PRI-mera y Segunda Enseñanza. Inglés, Años de práctica. Verme, después de las 6 p. m. Línea 73-B., entre Paseo y 2, Vedado. E-1

INGLES: APRENDA EL VERDADE-ro idioma inglés, con pronunciación correcta. Clases diarias. **«Farnes»**, (de Londres-Inglaterra), Hotel «Royal Palm». A-7277. E-1

DR. ALICIO M. ORTIZ. CLASES MAtemáticas, Física y Química. San Lázaro 402, altos, esquina a San Francisco. E-1

DOCTORA EN PEDAGOGIA, CATE-drático de la Escuela Normal, da clases de Primera y Segunda Enseñanza, en su casa y a domicilio. Telf. U-6492. E-1

INGLES, ABOGADO DE BOSTON

(GRADUATE OF YALE UNIVERSITY)

Clases colectivas: Lunes, Miércoles y Viernes, 8 a 9 y 9 a 10 p. m., ($2.00). También particulares. (No Spanish in class). San Rafael número 139, altos, entre Marqués González y Oquendo. U-1152. E-1

INGLES

Enseñado por Profesora americana. Sorprendentes resultados en pocas semanas. El discípulo leerá, escribirá y hablará el inglés en breve tiempo. Lecciones a domicilio también. Miss Kapan, Hotel Royal Palm. A-7277 E-1

INGLES, TAQUIGRAFIA (INGLESA y española), Teneduría, Cálculos Mercantiles, Mecanografía y Ortografía. Enseñanza a domicilio, por el Profesor F. Heitzman. Monte 103, altos, M-9247. E-1

ACADEMIA RABIÑA

NEPTUNO ESQUINA A MANRIQUE, altos. Clases individuales: Inglés, Francés, Alemán, Taquigrafía «Pitman» y «Gregg», Mecanografía, Ortografía, Teneduría de Libros, Correspondencia Comercial, Aritmética. CLASES POR CORRESPONDENCIA. Ingreso E. Ingenieros, Arquitectos y Veterinaria. Curso Procurador. Pida prospectos, **Neptuno 78 y 80, altos, esquina Manrique. Telf. M-7849.**

PROFESOR DE BAILES

Precios módicos. Enseñanza rápida de Son, Fox, Tanto, Blues, etc. etc. Doy clases a domicilio. Ismael Servalló, Cárdenas número 3, segundo piso. PB

e2 COLEGIOS

ACADEMIA DE IDIOMAS ROBERTS, Malecón 31. Teléfono: A-1317. ¿Desea usted aprender inglés? Compre el método Roberts. Se recomienda por sí solo. Distinción. Eficiencia. Garantía. Cuarta Edición, $2.00. E-2

CABALLERO

Colegio para cursar, alumnos de uno y otro sexo, grados elementales y Preparatoria para segunda enseñanza. Cada grado atendido por maestros normalistas, doctores en Pedagogía, Inglés, Mecanografía al tacto a todos los alumnos, desde Tercer Grado. Corte y Costura. Enseñanzas especiales incluídas en las cuotas del Colegio.

SAN RAFAEL, 139, ALTOS E-2

...LLETIN 16

...AFAEL PEREZ Y PEREZ

...ARIQUITA ...MONLEON

1o. de Agosto de 1934.
...MERO EXTRAORDINARIO
LA NOVELA ROSA
Editorial Juventud, S. A.
...ovenza 191. —BARCELONA
...venta en la librería de Wilson, Obispo 52. Teléfono A-2298.

...otestar Leonor con la voz un ...o áspera. (¡Cómo estaría tas...o el freno!)—Hacemos con ella ...smo que hicieron con nosotras. ...madre nos quería muchísimo, ...una mujer muy inteligente, de ...e saben educar.

...o no se lo discuto a usted, se...mía; pero si su madre de us...viviese hoy, es muy posible que ...mara el plan educativo en be...o de su nieta.

—Puede, porque con los nietos, las abuelas se vuelven chochas—declaró Mencía, desabridamente.

—No, señorita: porque hubiese comprendido en seguida que no es posible educar en el mismo molde a una muchacha de hoy en día que a la de hace cuarenta años. Los usos y las costumbres, las cosas y las gentes, han cambiado mucho y no queda otro remedio que transigir un poco dentro de lo que las normas invariables de la moral y el decoro permiten, que lo permiten bastante, no crean ustedes.

—¡Hum!

—¿Qué mal hay, vamos a ver, en que Mariquita salga a paseo con sus amigas? Lilí Dabán, la de Dueñas, la de Urquiola, Antoñita Abadal, las del registrador...

—Ya sale con nosotras... ¿con quién mejor?— objetó muy testaruda la mayorazga.

—¡Doña Leonor, por la Virgen del Pilar!—se echó a reír Don José.—¿Cree usted, y mis palabras no le sirvan de ofensa, que la muchacha no se aburre mortalmente con ustedes, aun queriéndola mucho? La juventud quiere expansión, risas, bullicio, alguna libertad, que la presencia de personas mayores ha de cohibir forzosamente, aun cuando los mayores no se lo propongan.

—Es que usted no sabe lo que son esas chicas, ni como están las muchachas de hoy, don José.

—¿No he de saberlo? Mejor que usted. Si la mayor parte de ellas se confiesan conmigo... ¿Qué me va a contar usted de ellas, señora mía? Son, como todas las muchachas que han habido siempre en el mundo, un poco aturdidas, un mucho alegres, quizá, quizá algo coquetas... pero eso puede dispensarse. ¡Es una cosa natural cuando se es joven y bonita! Más en el fondo son muy sinceras, muy buenas... alguna de ellas, hasta muy inocentes. No lo serían más las muchachas del tiempo de ustedes.

—¿Cómo que no? Infinitamente más recatadas y más honestas, señor Penitenciario.

—¿No serían, acaso... más hipócritas? El exceso de recato, ese recato exagerado que traspasa los límites del decoro instintivo en toda mujer bien nacida, engendra la hipocresía. Las chicas de hoy tendrán más desenvoltura para con los hombres, pero la tienen a la vista de todo el mundo y lo que a la vista de todos se hace no puede encerrar torpe intención: es noble, puro, franco... Si hablaran los zaguanes y las callejas de esta villa, ¡cuánta historia de tapadas y embozados relatarían! ¿No les parece a ustedes?... Perdonen que les diga que el trato actual entre chicos y chicas, siempre dentro de los límites de la corrección y la decencia, es el más racional hasta con vistas al matrimonio; los muchachos se conocen, se estudian, se analizan, Mariquita, encerrada en esta casona, ignora en absoluto la vida, desconoce a los hombres. Esa ignorancia puede serle en verdad muy peligrosa.

—¿Por qué?

—Porque puede enamorarse del primer hombre que le salga al paso y al carecer de elementos de jucio y de puntos de comparación, seguramente no sabrá aquilatar ni las ventajas, ni los inconvenientes del novio. Además, este apartamiento es contraproducente; exasperará en ella el ansia desmedida de libertad, de independencia, de goces legítimos negados a su juventud... y podría ser, que en un momento dado confundiese el deseo de escapar de este encierro, de volar, de ver mundo, de rozarse con sus semejantes, con el amor hacia un hombre. ¿Ustedes se han dado cuenta, han pensado alguna vez que esto puede ocurrir y que las consecuencias serían desastrosas?

—Nosotras...—se excusó Berenguela.—Usted comprenderá que tenemos una inmensa responsabilidad, señor penitenciario.

—Sí, ya sé que son ustedes excelentes personas y que todo lo hacen por el bien de la niña; pero alguna vez ¿no han cedido a la comodidad y al egoísmo propio? Supongamos que la hubiesen llevado a una reunión de buen tono, de las varias que hay en Almenar, pero, ¿quién se viste, quién sale de casa, quién se acuesta a la una? ¡Se está tan bien al lado de la chimenea! Ustedes no han alterado en nada el ritmo de su vida, ha venido Mariquita, ¿y qué? Un cubierto más; pero ni pensar en sacrificarle una décima de su comodidad. Y claro, todo Almenar se hace cruces de que esa criatura resista el aburrimiento de una vida semejante, a la edad que tiene. Ahora mismo, están sus amigas paseando, con la registradora y tres o cuatro muchachos, por la Glorieta. Yo los he visto al venir acá. cota, ni más ni menos. Por eso yo no he podido sufrirme y...

Pero, ¿qué nos cuenta usted?—interroga Godina muy apurada.

¡Cosas de la gente!—añade Mencía, con gesto despectivo.

—No, no me negará usted, doña Mencía, que cuando el río suena, poca o mucha agua lleva. Por de pronto, la muchacha ha recibido un sin fin de invitaciones de lo principalito del pueblo y ustedes no le han consentido que acepte ninguna.

—Siempre hemos dado excusas admisibles...

—Pero doña Berenguela, por la Virgen del Pilar; ¿usted se figura que la gente es tonta? Bien están todos hartos de saber que si la muchacha no acepta es porque ustedes no la dejan... ¡Hasta los gatos, hijas de mi alma! Y, naturalmente, el que más y el que menos, pues... se ha resentido. De manera que hoy, el elemento «bien» de Almenar, las tiene a ustedes entre ceja y ceja.

—¿Y a ustedes le parece bien ese trato de camaradería tan continuo con los muchachos?—insunuó doña Godina con un hilo de voz.

—¿Por qué no es honesto?

—Pero ¿lo es?—dijo Leonor bruscamente.

—¡Doña Leonor, si empezamos así habrá que desconfiar de todos y de pensar mal de todos! ¿Por qué no ha de ser honesto? ¿Es qué no quedan ya mujeres de bien ni caballeros? ¡Alto ahí! Si empiezan ustedes así, hemos terminado.

—Por Dios, don José, yo no he querido decir...—se atribuló Leonor.

—Bien, bien y yo quiero que ustedes se den cuenta de que si he venido esta tarde a esta casa, que tanto respeto y estimo, a meterme en camisa de once varas como quien dice...

—No, no, Sr. penitenciario: usted puede venir a esta casa cuando guste, y decir en ella lo que se le antoje—afirmó Leonor, con la voz completamente suavizada.

—...es porque hay un «tolle, tolle» inaguantable por todo Almenar.

—¿Cómo?

—Nada, que están ustedes en la picota.

Esta rotunda declaración del canónigo parece sumir a las cuatro señoritas en sorda confusión, porque durante un rato no se oye ni volar una mosca. Después, suena algo tímida la voz de doña Leonor.

—¿Y usted qué opina de todo esto, señor don José?

—¿Yo? Pues que, mírese por donde se mire, están ustedes haciendo el ridículo. Si es por orgullo, porque no quieren que la niña se mezcle con muchachas de una posición social inferior a la suya, ridículo; porque en estos tiempos de nivelación los pujos de superioridad resultan de muy poco gusto. Eso, treinta años atrás... aun, pero, hoy... ridículo. Y si es por temor absurdo de que se malee la inocencia de la señorita, su sobrina, con el roce de las otras chicas, peor que ridículo: ofensivo para esa familias, porque quien más, quien menos, aunque no desciendan de los Ribargorza y los Sobrarbe, se creen tener un cachito de honra. Y ustedes perdonen que les hable tan claro. Los que nos dedicamos al confesionario, entendemos de las escuetas y ásperas verdades del Evangelio más que de floreos retóricos y literarios. Y ahora, porque las estimo, porque las quiero bien, permítanme que les repita otra vez mi muletilla: no tiren demasiado de la cuerda. Podría romperse.

M.E.C.D. 2016

Buscan los japoneses un pretexto para abandonar las conversaciones navales

El general Lee

(Por ANTONIO ESCOBAR)

¿CUAL fué —y por quién— la primera escuela de periodistas fundada en los Estados Unidos? El asunto es importante por lo que atañe a un personaje histórico de la Gran República.

Hace poco el «New York Times», en un artículo laudatorio acerca de Mr. Walter Williams, Presidente retirado de la Universidad de Missouri, lo declaraba «el fundador de la primera escuela de periodismo». Y agregaba: «Será buena noticia para los periodistas del mundo que ese siga siendo la cabeza de la primera escuela de periodismo».

Pero los hechos son los hechos, según los que han protestado contra estas afirmaciones. Según ellos, el fundador fué el ilustre General Roberto E. Lee, que mandó los ejércitos del Sur en la Guerra Civil. Y proclaman que en los archivos de la Universidad de Lee, en Lexington, Virginia, consta esto:

«El maravilloso amor del General Lee al progreso, su visión práctica del futuro al organizar en 1869 la primera instrucción colegiada de los principios y práctica del periodismo...»

Y dice luego ese documento:

«Historia reciente confirma e ilustra esta lejana visión. El editor del siglo veinte se está rápidamente convirtiendo en el director y moldeador de la civilización americana, adelantándose en área y en efecto al predicar, al maestro y al magnate de los negocios. Todo americano, anciano o joven, rico o pobre, millonario o jornalero, encuentra sus ideales, sus convicciones, sus esperanzas, sus temores, sus íntimas convicciones, moldeados y dirigidos por los periódicos y revistas que lee todos los días.»

Y añade que el derrotado General del Sur rehusó otras ofertas para dedicarse a la educación cuando fué nombrado Presidente de la Universidad de Washington y de Lee. Allí fué donde, en horas de odios políticos y de divisiones de nacimiento, «este divino educador fundó la primera escuela americana de periodismo en 1869».

A lo cual hay que agregar que en la Historia Fotográfica de la Guerra Civil, publicada por la «Revista de las Revistas», se reconoce que al General Lee corresponde el honor de haber creado la primera escuela de periodismo. Esto no disminuye la obra meritoria hecha por Mr. Walter Williams y la Universidad de Missouri.

La escuela fundada por ellos subsiste, mientras que, a la muerte del General Lee se suprimió la Escuela de Periodismo que funcionaba en la Universidad de Washington.

Sin dejar de reconocer el mérito de los otros generales americanos que han ido a la guerra, se reconoce que Lee es el de mayor mérito4 Hay que lamentar que lo hiciese en una guerra civil, pues según una versión, que le honra altamente, era contrario a la esclavitud de los negros, por la cual pelearon los Estados del Sur, que él llegó a mandar.

Venida la derrota del Sur, Lee tendió su espada al general vencedor, que se negó a recibirla; rasgo aplaudido por todo un pueblo.

El sucesor de "Al" Capone ya fué condenado

Murray Llewellyn «enemigo público» sufrirá prisión por no pagar el impuesto

CHICAGO, oct. 28. (AP).—El enemigo público Murray Llewellyn Humphreys, sucesor de Al Capone, también ha seguido la suerte de éste, siendo condenado a prisión por no haber pagado el impuesto sobre la renta.

El genio de los negocios que extendía sus tentáculos sobre los beneficios del contrabando de licores, la limpieza y tinte de tejidos, las lavanderías, el comercio de bebidas, etc., en los últimos días de Alfonso Capone, «Cara Cortada», vino a esta ciudad después de haber estado oculto durante dieciseis meses.

Los agentes del Bureau de Rentas internas le salieron al paso en la frontera del estado de Indiana, y le escoltaron hasta el edificio de la Audiencia federal.

Fué presentado al Juez Charles E. Woodward e inmediatamente se confesó culpable de los cargos que se le hicieron en el auto de procesamiento dictado en junio de 1933, entre los que figura el haber tratado de evadir el pago de $24,190 de impuesto sobre la renta durante tres años que terminaron en 1932.

Edwin Hes, abogado por cuyo conducto arregló las condiciones de su presentación a la policía, pidió clemencia. El Juez Woodward ordenó que Humphreys cumpliera una pena de dieciocho meses de prisión en la penitenciaria de Leavenworth y abonara una multa de cinco mil dólares. Además tendrá que pagar el impuesto con los recargos correspondientes.

TODO EL MUNDO OBLIGADO A RECOGER ALGODON EN LOS VALLES DE UZBEKISTAN

TASHKENT, Uzbekistan, Rusia, octubre 26. (AP).—A despecho de que los uzbeks declaran que el trabajo de la recolección de algodón es propio de la mujer y no del hombre, el Comité Central Ejecutivo de la Unión Soviética, ha dispuesto que todas las personas en condiciones físicas de trabajar en los campos, deben de proceder a la recolección de la flor del algodonero, con objeto de levantar una producción suficiente de la fibra, a las necesidades de la industria textil rusa. A la vez, se han formulado acusaciones contra los directores de las fincas colectivas de algodón, por tolerar la indolencia y la embriaguez de muchos trabajadores, acusación que ha recaído aún sobre los directores de los trabajos.

De los ricos valles del Ferghana, de esta región, se extrae el 40 por ciento del algodón empleado en los telares de Moscú.

Quedó destrozado un avión de los que tomaron parte en el vuelo de Londres a Melbourne

Los aviadores ingleses que llegaron a Melbourne en cuarto lugar, Jones y Waller, están haciendo el vuelo de regreso a Londres por el aire y tratan de recorrer así 13,000 millas

MELBOURNE, Australia, octubre 27, sábado (AP.)—Los aviadores ingleses, Cathcart Jones y K. W. Waller, que llegaron en cuarto lugar en las competencias aéreas de Mildelhall al aerodromo local, sin desmayar en la aventura ni decaer los ánimos por los contratiempos sufridos, emprendieron hoy el regreso a Londres, por la misma ruta que escogieron al venir. La distancia que tienen que recorrer es de 13,000 millas, considerando que cuando la hayan cubierto establecerían un verdadero record. Conceptúan los aviadores que su aparato, un De Haviland Cometa, pintado de verde, es la máquina más veloz que ha participado en las competencias, esperando que en el regreso mejoren el record de 70 horas, 59 minutos y 50 segundos que establecieron Scott y Campbell Black. Además, consideran que podrá establecerse un record de vuelo redondo, muy difícil de superar.

A la hora de partir Cathcart y Waller, al amanecer, todavía faltaban por llegar a esta capital, 16 aviones de los 20 que participaban en la competencia. Wright y Polando, que se vieran retardados por la detención que sufrieron a manos de los persas en la frontera del Irak, han manifestado al llegar a Karachi que persistirán en la competencia,: esperando que les toque algún dinero todavía.

Sir Mac Pherson Robertson, fabricante de caramelos, que instituye el premio en nombre de la Exposición del Centenario de Melbourne y la provincia de Victoria, deploró las insinuaciones que en cartas se le han hecho en relación con la circunstancia de que Sir Charles Kingsford Smith no figure entre los competidores del Derby. Añadió que se lamentaba más que nada porque siempre había tenido a Sir Charles como «caballero digno y bien criado.»

El avión holandés de D. L. Asjes y G. J. Geysendorfer, fué destruído por el fuego en Allahabad, India Inglesa, al chocar en el aerodromo con un automóvil e incendiarse. No resultó ningún herido. El avión había sufirdo ciertas averías al descender en esta población el pasado domingo. Ya lo habían reparado y los aviadores se hallaban prestos a arrancar con rumbo a Melbourne, cuando se produjo el accidente.

El Coronel Roscoe Turner ha declarado que no es cierto que piense regresar por el aire a Inglaterra, porque el Derby lo ha dejado sin blanca.

JONES WALLER ESTAN VOLANDO DE CHARLEVILLE A PONT DARWIN

MELBOURNE, octubre 27. (Sábado) (AP.)—Cathcart Jones y K. M. Waller, que están realizando un vuelo a Inglaterra después de haber quedado en cuarto lugar en las competencias del Berby aéreo Londres-Melbourne, completaron la primera etapa del viaje de regreso, aterrizando en Charleville a las 10 y 50 de la mañana, hora local, o sea las 7 y 50 de la noche, hora del viernes en la Habana.

Salieron los aviadores de Melbourne al amanecer, desarrollando una velocidad de más de 200 millas por hora en su recorrido de 787 millas hasta Charlecille.

Después de cuarenta minutos de descanso salieron para Port Darwin, en la costa norte de Australia.

Espérase una solución a la crisis francesa

Se cree que los radicales llegarán a una transacción respecto a la Constitución

NANTES, Francia, octubre 26. AP. Aparentemente, se llegará a una tregua por la cual no se vea en situación de penuria política el gabinete de M. Gaston Doumergue, al aceptar el Partido Radical llegar a una transacción con él, respecto de las modificaciones que se harán a la Constitución del estado francés.

Las comisiones del partido radical Socialista, que celebra una convención en esta ciudad, votó ya en contra de conceder al Premier las facultades que solicita, de disolver el Parlamento sin contar con el Senado ,pero esao no quiere decir que se haya plantado en actitud contraria a los intereses de partido ni que produzca la caída del gabinete. Dícese que M. Doumergue ha tratado ampliamente de estas cuestiones con M. Herriot, miembro del gabinete, y uno de los que más asiduamente laboran en el empeño de evitar los quebrantos que a la nación resultarían de una crisis ministerial.

En otros círculos se sostiene que M. Doumergue ha adoptado una posición tan bien definida frente al Senado, que le será ahora muy difícil dar marcha atrás. La petición que más enérgicamente ha defendido M. Doumergue es la de que se reforme la Constitución en el sentido de que el gobierno, o el Presidente de la República, puedan disolver la Cámara sin contar con el Senado. M. Herriot, según parece, con objeto de salvar las apariencias y no mermar el prestigio del Senado, se propone que cuando se disuelva sola la Cámara se cuente con la anuencia del Senado, lo cual no será menester cuando se disuelvan ambos cuerpos colegisladores.

RUMANIA SE ADHERIRA AL PACTO BALKANICO, DIJO AYER TITULESCU

SOFIA, octubre 26. (AP).—El Ministro de Estado Nicholas Titulescu de Rumania, que se dirige a la Conferencia de signatarios del pacto de paz de los Balcanes que se celebrará el 30 de este mes en Ankara, dijo hoy que Bulgaria es prácticamente miembro de ese pacto a causa de que su interés coincide con el de Yugo-Eslavia, Grecia y Turquía.

Fué absuelta la viuda de un pistolero

Estaba acusada de haber conspirado para realizar el plagio de Ch. Boetcher

SIOUX FALLS, South Dakota, Octubre 26. (AP). Mrs Fern Mae Sankey, viuda de Verne Sankey, pistolero, fué absuelta esta noche por el jurado federal de la acusación que se le había hecho de conspirar en el secuestro de Charles Boettcher.

Esta es la segunda vez que Mrs. Sankey comparece ante los jueces por el mismo motivo, a causa de que los jurados no lagraron ponerse de acuerdo la promera vez acerca del veredicto.

Mrs. Sankey, sonrió al enterarse de la decisión de los jurados y agitando las manos dijo «muy bien».

Sus dos hijos, Echo de 16 años y David de cinco, habían acudido con su madre a la Audiencia, pero al anunciarse el veredicto estaban en otro salón del edificio.

El Jurado estuvo deliberando cuatro horas y 44 minutos antes de llegar a un acuerdo.

Se envían por radio a New York las fotos del vuelo Londres-Melbourne

C. W. A. Scott, que con Campbell-Black, ambos de Inglaterra, ganaron la competencia aérea entre Londres y Melbourne, obteniendo el premio de $50.000, otorgado por Sir Mac Pherson Robertson, fabricante de caramelos de Australia. Esta telefoto cursada por radio de Melbourne a Londres, fué retrasmitida a Nueva York y muestra a Scott en el momento de descender de su aparato, a los pocos momentos de posarse el avión después del vuelo de 11.323 millas, en 71 horas, en Melbourne

Se intensifica la posibilidad de una nueva guerra civil en Austria, con motivo de la ley regulando la creación de las contribuciones

Los observadores políticos entienden que la situación es ahora más grave que en el mes de Julio, cuando fué asesinado Dollfuss, existiendo para ello varios motivos

VIENA, octubre 26. (AP.)—La tirantez política en Austria, acompañada de predicciones de una nueva guerra civil, aumentó esta noche con motivo de la ley promulgada por el Gobierno regulando los derechos de los gobiernos nacional, provincial y municipal a la creación de contribuciones e impuestos.

Frente a las actividades de los socialistas, comunistas y nazis y a la ansiedad que le produce el conflicto entre los dos ejércitos «privados» que existen en Austria, el Canciller Kurt von Schuschnigg ha conmovido al país con este decreto en virtud del cual priva a las provincias y municipios de sus derechos a participar en la administración de los impuestos en Viena.

Los observadores políticos, quienes creen que la situación es mucho más tirante que en el mes de junio cuando los rebeldes nazis asesinaron al Canciller Dollfuss, dicen que el conflicto entre la Heimwehr (la guardia fascista) del Príncipe Ernst von Starhemberg y las tropas de choque católicas de Schuschnigg es grave particularmente.

Aun existe otro motivo de desórdenes, según manifestó esta noche el Vicecanciller y ministro del Interior comandante Emil Fey, quien dijo en un discurso ante los comerciantes de la capital que deben esperarse nuevas luchas con motivo de la organización del proyectado estado corporativo.

«Ese fundamental cambio no se llevará a cabo sin luchas y dificultades», dijo Fey. «Muchas fuerzas están laborando aún unidas por una mentalidad pasada de moda en materia económica social y parlamentarismo.»

Un reciente editorial del periódico «Die Rundespolizei», órgano de la Policía nacional, profetizaba una batalla decisiva y final por el Poder en Austria antes de fines del presente año, y agregaba que «grandes cantidades de armas se están introduciendo de contrabando en el país por las fronteras.»

El conflicto entre el Heimwehr y las tropas de choque ha llegado a exteriorizarse en Innsbruck y Graz donde ocurrieron choques entre los individuos pertenecientes a las dos organizaciones. En la primera de dichas dos ciudades tuvo que intervenir la policía.

La oposición socialista y comunista, aunque suprimida, continua creando dificultades al Gobierno. Ambos partidos están proyectando levantamientos en la Alta Austria y en la Alta Estiria. Se anuncia que las tropas que se concentraron cerca de la frontera de Yugoeslavia desde la insurrección austriaca de julio, han sido trasladadas a distintas secciones de esas áreas.

Los jefes de la Heimwehr piden que el parlamento corporativo se componga enteramente de representantes de las fuerzas armadas auxiliares. El Canciller Kurt von Schuschnigg y otros jefes católicos son completamente contrarios a esa idea.

Leopoldo Kunschak, jefe del gremio católico, ha molestado de tal manera a los jefes de la Heimwehr con sus discursos que se ha prohibido a los periódicos que los publiquen en lo sucesivo.

El nuevo gobierno yugoeslavo ofrece cumplir el testamento político del rey Alejandro I

En su declaración al pueblo dice el Primer Ministro que el Gabinete no descansará jamás hasta conseguir que los asesinos del Monarca sean entregados y juzgados en el país

BELGRADO, oct. 26. (AP).—El Primer Ministro, Nikola Uzonovich, prometió hoy a Yugoeslavia que su Gobierno no descansará jamás hasta lograr que los asesinos del Rey Alejandro sean entregados a Yugoeslavia.

En la primera declaración que hace el nuevo Gobierno ante el Parlamento, abogó, además, por realizar esfuerzos incesantes para desarraigar a los terroristas yugoeslavos que se han refugiado en los estados vecinos.

El Jefe del Gobierno tuvo los mayores elogios para la dignidad y valor con que el Rey-niño Pedro está cumpliendo sus primeros deberes como soberano de Yugoeslavia y dió las gracias a los muchos ilustres delegados extranjeros que asistieron a los funerales del Rey Alejandro.

«Su presencia—declaró—nos ha demostrado el alto nivel a que el difunto Rey había logrado elevar el prestigio de Yugoeslavia en el extranjero».

Expresando gratitud al pueblo yugoeslavo por su comportamiento a la muerte del Rey, Uzonovich dijo que los yugoeslavos han demostrado al mundo que los enemigos de este país, que esperaban que la muerte del Rey Alejandro sirviera para desorganizarlo, no lo han conseguido.

En medio de las aclamaciones y vítores de toda la Cámara, el Jefe del Gabinete declaró que su Gobierno llevará a cabo el testamento de Alejandro a la letra y defenderá a Yugoeslavia sin vacilaciones ni debilidades.

«Apoyado por todo el pueblo unido y por nuestro bien armado y poderoso ejército, que está siempre dispuesto a preservar inviolables las fronteras de nuestra nación, no necesitamos abrigar temores por el futuro», agregó el Primer Ministro.

La nueva Regencia publicó hoy una proclama declarando que el país está «unido interiormente y tiene aseguradas sus relaciones con el extranjero».

La Regencia agrega: «Hemos jurado ante el Parlamento nacional que seremos fieles al Rey Pedro II y cuidaremos de la unidad e independencia del estado y de la integridad de su territorio».

LOS REFUGIADOS DE LA CROACIA EN HUNGRIA, SERAN MUY VIGILADOS

BUDAPEST, Hungría, octubre 26. (AP).—Todos los refugiados políticos de la Croacia que en esta capital se encuentran quedarán bajo especial vigilancia y custodia de la policía, según se hizo público en esta capital, con el fín de evitar complicaciones internacionales, más temibles ahora porque la prensa de Yugo-Eslavia acusa a Hungría de haber inducido el hecho.

ESTAMBUL, octubre 26. (AP).—Las autoridades turcas, actuando a petición de las de Francia, procedieron hoy a la detención de un individuo a quien se supone complicado en la tragedia de Marsella, sin que se haya dado a la publicidad su nombre.

Abandonando su abstención, el Mahatma asiste al Congreso por la libertad de la India

Para conseguir que Gandhi cambiase de actitud y dejase su pasividad, siete miembros del Congreso permanecieron treinta horas tendidos rígidamente frente a su domicilio

BOMBAY, India, Octubre 26 (AP) El Mahatma Gandhi regresó hoy al Congreso de la India, abandonando la vida retirada que había esgrimido como arma por él inventada.

Grandes aplausos se tributaron al jefe cuando llegó a la reunión inicial del partido para abogar por la independencia de la India.

La determinación de Gandhi de separarse de las actividades del partido fué quebrantada por siete delegados al Congreso, entre ellos dos mujeres, que permanecieron rígidamente echados en el pavimento durante treinta horas, cerca del alojamiento de Gandhi, a pesar del frío de la noche y del calor del medio día.

Treinta mil personas presenciaron la inauguración de las sesiones del Congreso. La policía rechazó a los comunistas que intentaban invadir el Congreso, viéndose obligados los agentes a hacer uso de sus estacas. Diez comunistas resultaron heridos durante otra manifestación comunista celebrada cerca del campamento.

En el discurso presidencial, Babu Rajendra censuró duramente la presente política de la India, y también la política económica del Gobierno.

«Dios está con nosotros en esta lucha épica», dijo Rajendra. «Somos un pueblo desarmado que lucha con las armas del Satyagraha (la resistenci apasiva) o la verdad y la no violencia contra un Gobierno equipado con las máquinas de destrucción más modernas».

La de hoy ha sido la primera reunión que ha celebrado el Congreso desde 1931, indicando, según los observadores, la mejoría que se ha observado en la situación de la India bajo el Vizconde Willingdon. Durante la vigorosa campaña del Gobierno contra toda clase de actividades subversivas, realizada en recientes años, el Congreso no pudo reunirse y a eso se ha debido que no celebrara sus asambleas de los años 1932 y 1933.

FUERON RECOGIDOS LOS NAUFRAGIOS DEL VELERO «CHINA» QUE SE PERDIO

SAN JUAN DE TERRANOVA, octubre 26. (AP).—Según un inalámbrico recogido en esta capital, el velero de tres mastiles, «Shina», destrozado el velamen por el viento, y ya hundiéndose, en la ruta de Oporto, fué abandonado por su tripulación en los momentos en que comenzaba a hundirse .Los náufragos fueron recogidos por el mercante «Coracero», que llegará mañana a Liverpool.

Tratan de enmarañar en tal forma las conversaciones que hagan imposible un acuerdo

En los centros americanos se cree que los nipones saldrán de las discusiones alegando que las otras dos potencias, Inglaterra y EE. UU. no le conceden suficientes derechos

LONDRES, octubre 26. AP. En algunos centros americanos se abriga la creencia de que el Japón trata de impedir la feliz terminación de las conversaciones preliminares de la conferencia naval de 1935 que se están sosteniendo en esta capital.

La negativa de la delegación japonesa a señalar la cifra máxima de buques defensivos que está dispuesta a admitir como límite, ha dado pábulo a la creencia de que los nipones tratan de enmarañar las conversaciones de tal manera que sea imposible un acuerdo, lo que les daría la oportunidad para retirarse de las conversaciones.

En los citados centros americanos existe el convencimiento de que el Japón justificaría su abandono de las discusiones, alegando que las otras dos potencias, la Gran Bretaña y los Estados Unidos, no le concedían suficientes derechos en el nuevo tratado que propone para asegurarse desde un punto de vista defensivo.

De esta manera, créese que argüiría, se había visto obligada a decidir las cuestiones por sí misma.

Una vez que las conversaciones terminaran, creen los americanos, el Japón propondría un pacto de no agresión entre las tres potencias para evitar las dificultades que pudieran surgir de una competencia de construcciones navales.

A la demanda conjunta de británicos y americanos para que el Japón propusiera la cifra máxima de limitación del tonelaje, los japoneses respondieron que los técnicos de las tres potencias estudiaran el asunto e hicieran la proposición.

El Embajador Tsuney Matsudaira y el almirante Isoroku Yamamoto, representantes del Japón, consideran que la cifra del tonelaje máximo debe determinarse mutuamente.

En la reunión de hoy con los ingleses, bajo la presidencia del primer ministro Ramsay Mac Donald, Matsudaira y Yamamoto aseguran que su país estaba dispuesto a llegar a un compromiso con tal de que se reconocieran los principios básicos de su plan.

Estos principios son:

Primero: Aceptación del principio de igualdad en armamentos navales de tipo defensivo.

Segundo: Reducción o abolición de los buques capitales: porta-aviones, acorazados y grandes cruceros, para hacer imposible la guerra de agresión.

Tercero: Abandono del principio de cuotas.

Cuarto: Limitación de los buques de guerra a base del tonelaje total en vez de hacerlo por categorías.

Ingleses y americanos, disgustados por el hecho de que el Japón se niega a dar detalles técnicos de su plan, creen saber poco más de lo que sabían extraoficialmente antes de que comenzaran las conversaciones.

En un centro americano autorizado se decía que la política japonesa en Shanghai y en Manchuria son una prueba de que el Japón puede actuar cuando creen amenazada su seguridad, agregando que el Japón entró en Manchuria y luchó contra los chinos en Shanghai, alegando que lo hacía en defensa propia.

Una excusa de esta clase posiblemente darían los japoneses, según se cree, para abandonar las conversaciones.

EL PROYECTO DE CONFISCAR EL CAPITAL ESTANCADO NO LO APROBARAN EN MEXICO

CIUDAD DE MEXICO, octubre 26. (AP).—Persona conocedora de las cuestiones íntimas de la Cámara de los Diputados dijo esta noche que no es probable que se adopte ningún acuerdo sobre la proposición que recomienda la expropiación del cincuenta por ciento del capital ocioso de «Los Caballeros de Colón», los judíos y de los responsables de la perturbación de la paz en la nación».

La proposición, que ha sido presentada por Pablo Navarro, de Monterrey, recomienda que los fondos de que se incautase el Gobierno se entregaran al Banco Nacional del Crédito Agrario para que lo empleara en el fomento de la agricultura y de la industria.

El asunto ha pasado a estudio de la Comisión de Peticiones, pero se considera generalmente como una de las proposiciones ultra-radicales que se han recibido en los últimos días, a las cuales no se prestará la menor atención.

Se supone que Ellen Wilson no se casará

En el Registro dicen que darán licencia a Oñate si justifica que es español

LOS ANGELES, octubre 26. AP. Hoy, que era el día designado para el matrimonio de la blonda Ellen Wilson Mac Adoo y el bello Rafael López Oñate, los novios apenas se dejaron ver, aparte el uno del otro. Ella expone que se encuentra indecisa en cuanto a lo que hará y él afirma que no le ha pasado por la mente ni un momento el raptarla.

Los temores expresados por el abogado William H. Nebblett, socio de negocios del padre de la muchacha, el ex senador Mac Adoo, de que ella se marcharía con el novio, en vista de la oposición que la familia hace, y que si tal ocurriese, inmediatamente se le cortaría la suma de diez mil pesos que, como ingreso para ella le ha designado la familia.

Esta mañana, todavía no se habían casado.

—Nuestros planes de matrimonio no se han fijado todavía, expuso Miss Mac Adoo, añadiendo que nada más tenía que decir.

Hasta ahora la petición de licencia no ha sido concedida por el Registro Civil, por lo cual el matrimonio no ha podido validarse. El Secretario del registro, sin embargo, expresó que tan pronto como López de Oñate demostrase que es de origen español, se le expedirá el certificado correspondiente.

La madre de la muchacha, que se encuentra recluida por haberse fracturado una pierna, se encuentra enferma del enfado que le ha causado el escándalo producido en torno del matrimonio. El abogado Nebblett ha expresado la convicción de que la joven no se casará pasando por encima de las objeciones del padre. López de Oñate en los últimos cinco años no ha ganado más de mil pesos anuales por su labor en las películas.

AUSTRALIA OCCIDENTAL PIDE QUE LA SEPAREN DE LA CONFEDERACION

LONDRES, octubre 26. (AP).—Con el fín de solicitar del Rey Jorge V y del Parlamento autorización para disponer la separación de la Australia Occidental del resto de la Conferencia Australiana, han llegado a esta capital cuatro delegados de esa lejana dependencia, los cuales, para testimonio de su requerimiento, muestran los resultados de un plebiscito últimamente celebrado en que se evidenció, por votación de dos contra uno, el sentimiento favorable a la separación, ya dispuesta por el Parlamento.

Conferencia de la Federación A. del Trabajo

La preparación de un gran programa militante y una huelga general de 24 horas

PITTSBURGH, octubre 26. (AP). Mañana comenzará una conferencia de los miembros de la Federación Americana del Trabajo, que durará dos días, convocada por Louis Weinstock de Nueva York, secretario de la organización.

La convocatoria expresa que se discutirán en los dos días en que permanecerá reunida la conferencia la necesidad de declarar una huelga general de 24 horas para «obligar al Gobierno a que adopte las demandas de los obreros para alivio del paro y para el establecimiento del seguro social, y un «análisis de la quincuagésima cuarta convención de la Federación Americana del Trabajo» y la organización de un «fuerte» movimiento con un programa militante.

Pat Pagan, presidente de la Unión central obrera de Pittsburgchy jefe de los United mine Workers del Distrito, publicó esta noche una nota, diciendo:

«La llamada conferencia carece de la sanción de la Federación Americana del Trabajo. Hablé hoy con el Presidente William Green de la Federación y así se lo informé.

«Weinstock, titulado secretario, es comunista y sus partidarios son de la misma filiación».

Las sesiones se celebrarán en el Hall Nacional Slovaco, que posee 450 localidades.

Mr. Roosevelt no apoyará a Upton Sinclair

Las fantásticas ideas de tipo socialista expuestas por él no le son gratas

WASHINGTON, octubre 26. (AP.)—Inequívocamente el Gobierno de Roosevelt, ha dejado ver que no le importa en lo más mínimo, que salga o no electo Gobernador del Estado de California, el novelista, Upton Sinclair, postulado para la posición ejecutiva del Estado del Pacific, por el el Partido Democrático.

Se ha expuesto que una carta que llevaba la firma del Intendente General de Correos y director del Partido Democrático, precisamente por la oficina matriz de esta organización política, recomendando la votación en favor de Sinclair, resultó un error. La firma de Mr. Farley, que la autorizaba, estaba impuesta en gomígrafo, y debióse, según la nota oficial, a un error de un empleado de menor categoría.

También se ha dado a la publicidad una carta de George Creel, en que este influyente personaje, le retira su apoyo. Creel había sido postulado antes que Sinclair, pero en las primerías el novelista derrotó. Esto último viene a confirmar la creencia de que el Ejecutivo no le respaldara más.

A despecho de esto, Upton Sinclair, sin darse todavía por derrotado, ha expuesto en California que continuara en su tesonera campaña, sin aceptar la derrota. Entretanto, se desarrolla por todo el país, por los adictos del exsocialista, una intensa propaganda del fastuoso plan para dar término a la pobreza, ejecutándose el programa del novelista, entre cuyos extremos figura el dar las tierras baldías y las fábricas paradas a los desempleados, para que las hagan andar, bajo la dirección del Estado. Se impondrían además, ciertas tasas e impuestos a los bancos y a los ricos, después de aprobación por referéndum.

Ya en el Estado se han organizado, según los sinclairistas, más de 1,200 comités, que, en el momento oportuno, facilitarán la celebración de los referéndums en el Estado.

TURISMO

Arte popular

Por Armando Maribona

Aquel gran músico cubano se llamó Gaspar Villate, dejó en testamento rentas capaces para sostener una Escuela de Artes Liberales y Oficios, la cual, administrada por la Sociedad Económica de Amigos del País, fué dirigida por Aurelio Melero y ahora por el doctor Pérez Raventós. Ni en esa escuela, ni en la oficial de Artes y Oficios, ni en la Técnica Industrial de Rancho Boyeros se enseñan artes populares.

Acaso las artes populares deben ser espontáneas: ninguna escuela enseña a los indios de Guatemala y de México a tejer sus zarapes, crear los diseños, a fabricar los múltiples objetos de utilidad o de adorno para sus hogares y que tan solicitados son por los turistas.

El indio cubano dejó poco. El Museo Montané de la Universidad tiene muestras del escaso talento o la pobre inventiva de los siboneyes. Acaso el clima no ayude a las manos y al cerebro...

Nuestro máximo centro de enseñanza de Artes Plásticas «San Alejandro» da excelente preparación a la muchachada que allí acude ávida de aprender. Salen de allí artistas, pintores y escultores, dueños de la técnica y de los conocimientos necesarios para producir obras de arte. El medio ambiente en que se desarrollan después, la indiferencia colectiva y los limitados elementos de reproducción y de divulgación hacen que se malogren muchos positivos talentos.

Pocos son los estudiantes de Artes Plásticas que no aspiran a ser o grandes pintores o grandes escultores. El caso de Rafael Brito Peralta, aplicando los conocimientos adquiridos en «San Alejandro» a la confección de objetos útiles o de adorno, puede decirse que es singular.

Enamorado de las maderas cubanas, cuyas cualidades, calidad y secretos conoce muy bien, las utiliza con habilidad y acierto para fabricar sortijas, pulseras, camafeos, ceniceros, hebillas para ligas de mujer, leopoldinas, soporta-libros, escribanías, pipas, botones y otros objetos de marquetería; pero como desempeña importante puesto en la Secretaría de Obras Públicas, ni se dedica a esto como negocio, ni tendría tiempo para hacerlo, aunque quisiera. Los objetos pequeños, que confecciona y talla a ratos perdidos, con paciencia y delectación de artífice, son sus preferidos. Hemos visto unas carteras femeninas de tres colores —valga decir, ejecutadas con tres maderas— elegantísimas. Generalmente complementa la composición con una nota tallada: una pequeña escultura, que es de gran habilidad. Allí demuestra su gusto por la escultura. Una cabeza de perro tallada en caoba, con dientecitos de marfil, o un turco de historiado turbante, o una efigie egipcia, o la faz escuálida del Mahatma Ghandi, o la sonrisa feliz de Mamá Inés, Piratas, Faraones, rostros religiosos, piratas, Lucifer, moros, mascarones.... Otras veces el motivo ornamental lo constituye un simple y severo monograma como el de la sortija para sellar lacre que ejecutó por encargo de la señorita Conchita Martínez.

Recientemente Brito Peralta exhibió en el Lyceum una colección de sus producciones, que fué muy elogiada. Dentro de pocos días ha de mostrar en una vidriera de algún establecimiento céntrico lo más reciente que ha salido de sus manos mágicas.

Carentes como estamos de souvenirs para turistas que sean positivamente cubanos, no «made in Checoeslovakia» la Comisión de Turismo que se forme podría acreditar las firmas o sellos de garantía de aquellos artistas y artífices nuestros que puedan servirnos de orgullo y de reclamo en el extranjero. La variedad de maderas cubanas —muy limitada por la constante tala de nuestros bosques— es aún grande. La perfumada Sabina, el Júcaro Espumoso, el Carey de Costa, el Jocuma, el Chicharrón... tienen vistas, colores y calidades de gran belleza.

Otros artistas cubanos: Navarro, Carlos Era, Sarría, también se dedican a la talla de maderas cubanas, en tamaños más o menos grandes. Ellos con Isabel Chappottín que hace y dirige la confección de innumerables objetos con semillas de caña brava y otros materiales del país, integrar una exposición permanente para los turistas que nos visiten. En ella podrían figurar otras labores y muestras de la industriosidad del nativo. Del mismo modo que en Florencia se venden objetos de cuero repujado —la señorita Pazos que tiene su taller cabe el Circulo de Bellas Artes sabe hacerlo a las mil maravillas— y en Venecia se hacen a la vista del comprador chucherías con cristales de colores derretidos, y en Toledo se venden joyas de oro —o casi oro— grabado y esmaltado en negro, y en Malinas y Brujas objetos de bronce, Cuba podría ofrecer sus souvenirs especiales hechos con materiales cubanos y por artífices cubanos.

M.E.C.D. 2016

No publicaremos ningún trabajo que no sea realizado por nuestros fotógrafos, que estarán debidamente identificados con el carnet del Diario de la Marina

DIARIO DE LA MARINA

HABANA, SABADO, 27 DE OCTUBRE DE 1934

SUPLEMENTO DIARIO EN ROTOGRABADO; DE ACTUALIDAD MUNDIAL TELEFONO M-3775

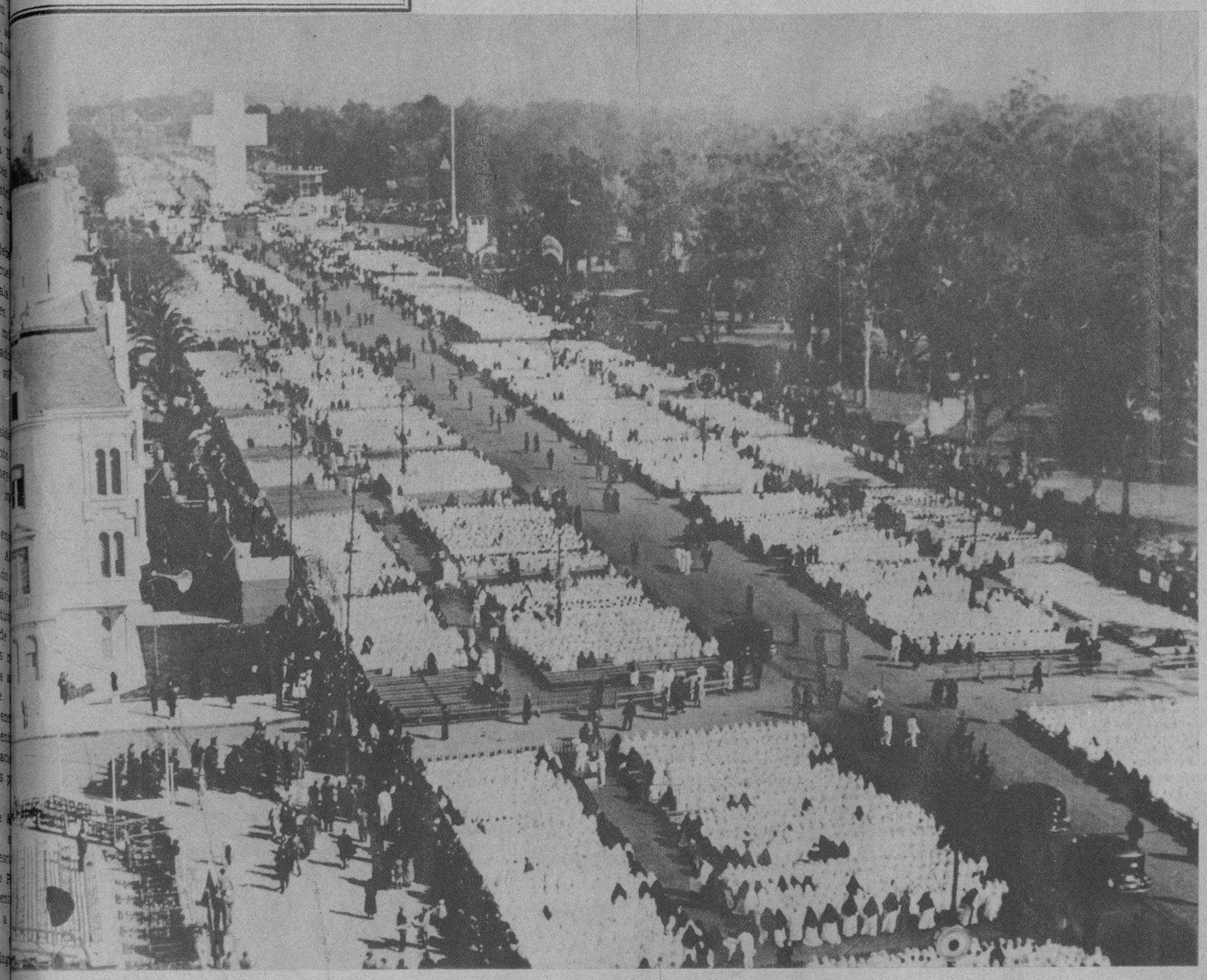

UNO DE LOS ESPECTACULOS más grandiosos realizados este año, ha sido el de la celebración del Congreso Eucarístico, que tuvo efecto en la ciudad de Buenos Aires con la asistencia del delegado de Su Santidad el Papa, Cardenal Pacelli, ceremonia a la que asistieron devotos de todos los países del mundo. La multitud que puede observar el lector está integrada por 107.000 niños de la ciudad del Plata. Al fondo se levanta la Cruz de granito, erigida en el centro del Parque Palermo (Foto Wide World)

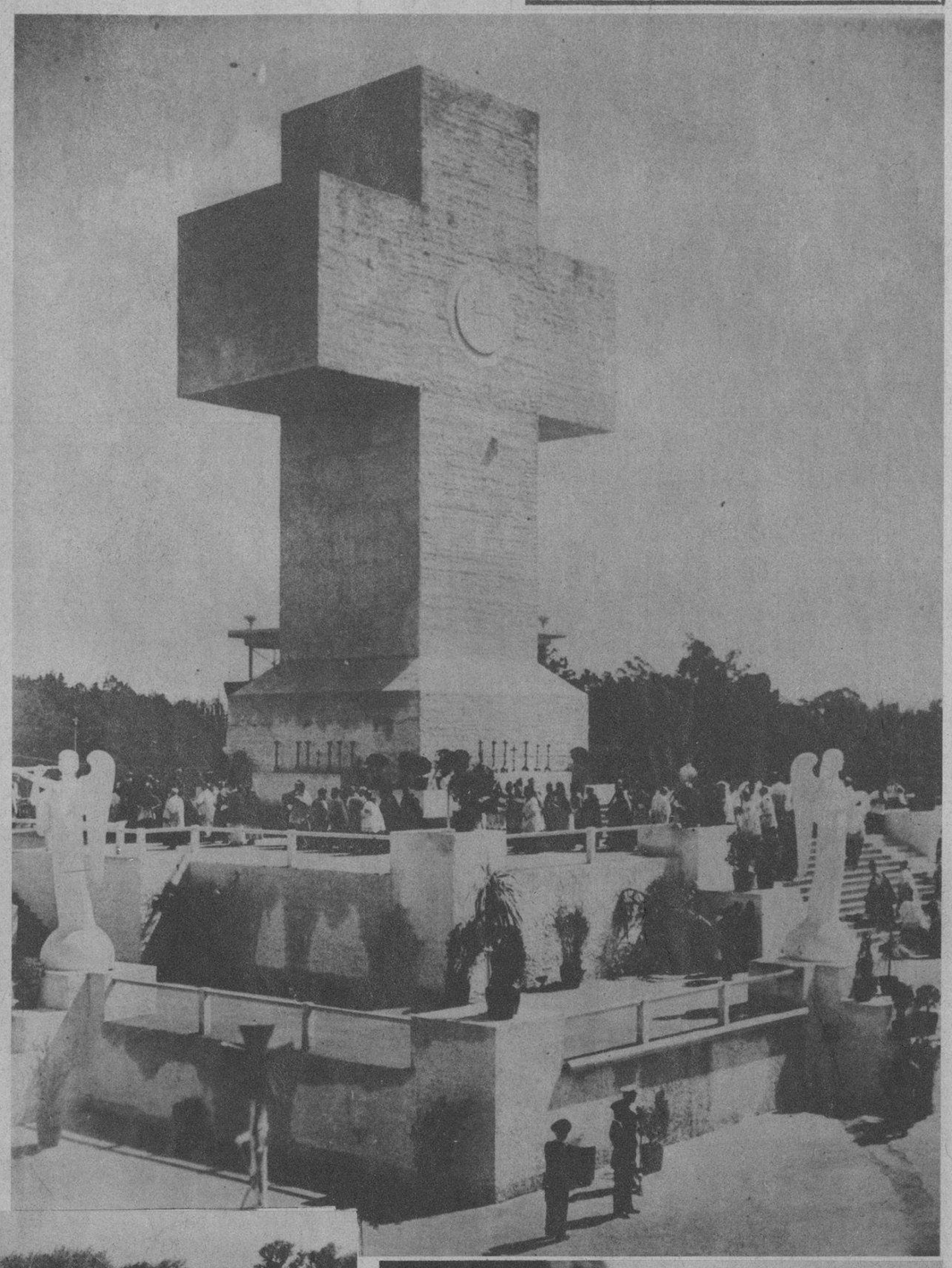

EL CENTRO de la devoción de millones de católicos de todo el mundo fué la hermosa ciudad de Buenos Aires, honra de la América de habla española. En esta bella fotografía mostramos la cruz de granito erigida en el centro del Parque Palermo, en cuya base, y en sus cuatro caras, se levantaron altares donde fueron oficiadas misas a una multitud que asistió al 32 Congreso Eucarístico, que este año tuvo efecto en la capital de la República Argentina (Foto Wide World)

LA INCOMPARABLE bailarina española "La Argentina", artífice de lo flamenco, que ha cosechado laureles y aplausos a su paso por los escenarios del mundo, aparece en la borda del vapor "Santa Inés", llegado ayer a la Habana, en compañía de su empresario, señor Merkel, y de su acompañante al piano (Foto D. M.)

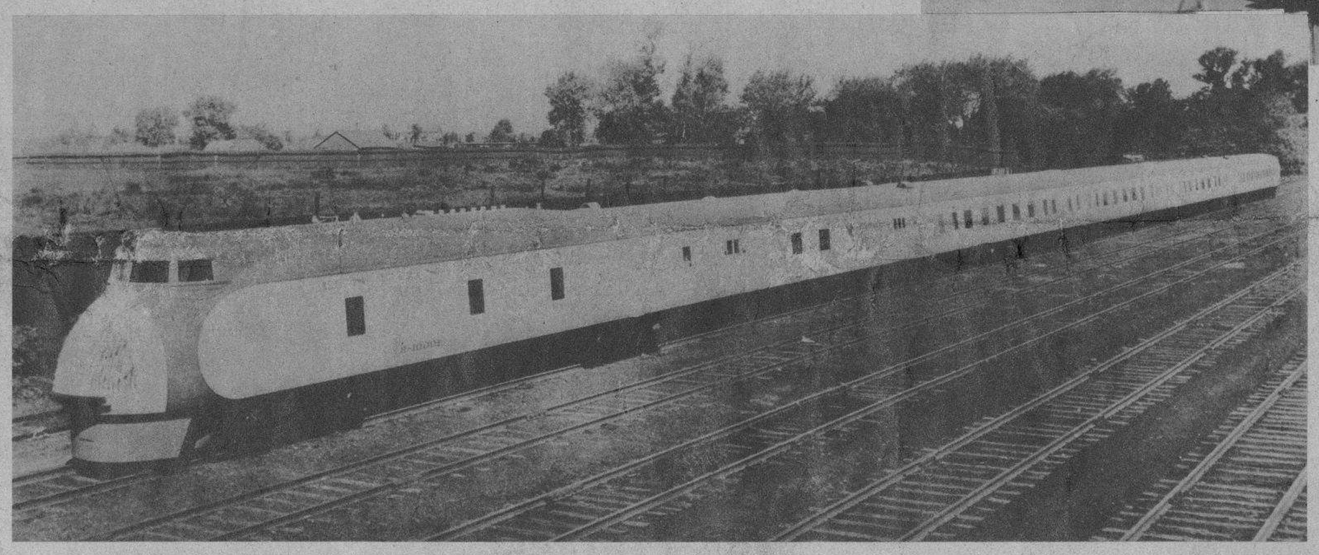

ACERCANDO AL OESTE EL ESTE.—Mostramos el velocísimo tren que ha inaugurado el servicio rápido entre la ciudad de Los Angeles, en el Estado de California, a la de New York, en un recorrido de 62 horas, es decir, 24 horas más rápido que el más veloz de los trenes que hacen este viaje y doce horas menos que el record establecido para la distancia. Los que inauguraron el servicio de la Union Pacific han declarado a la Prensa que las líneas férreas están tan bien construídas que apenas se nota el deslizamiento del tren por la via. Además, la comodidad y el lujo del interior de los carros son insuperables (Foto Wide World)

SONRIENTE, GITANA, juncal, posa especialmente para el Rotograbado del DIARIO DE LA MARINA la gentil Antonia Mercé, la incomparable y famosa "Argentina", que ha subyugado con su danza flamenca a los auditorios más cultos y exigentes de todos los continentes. "La Argentina" llegó ayer a la Habana a bordo del vapor "Santa Inés", que la conduce a México, donde bailará ante el entendido público de la Ciudad de los Palacios (Foto D. M.)

EL TENIENTE coronel del Ejército Constitucional, señor Julio M. Velazco, y su esposa, que pasaron una breve temporada en los Estados Unidos. A los muelles acudieron sus compañeros de armas y amigos, destacándose entre los primeros el coronel Fulgencio Batista, Jefe del Estado Mayor del Ejército (Foto D. M.)

DE LOS SETENTA MIL legionarios que acudieron a Miami para asistir a la décimosexta Convención Anual, varios cientos de estos simpáticos ex-combatientes de la Guerra Mundial visitaron la ciudad de la Habana. Nuestro repórter gráfico logró captar esta foto, en la que se ve a unos cuantos legionarios con sus esposas al desembarcar en nuestro puerto, dispuestos a dar un paseo por los alrededores de la ciudad (Foto Wide World)

MR. CHARLES ROBERTS, conocido comerciante americano de esta ciudad, que radica hace años en la Habana, regresó de Miami ayer, donde fué víctima de un robo, perpetrado por los "gangsters" que irrumpieron en la ciudad floridana. El señor Roberts, que aparece en compañía de su esposa, una distinguida cubana, y de su familia, fué a Miami para asistir a la Convención de los Legionarios. El señor Roberts actuó durante la Guerra Mundial en el cuerpo de la aviación de los Estados Unidos (Foto D. M.)

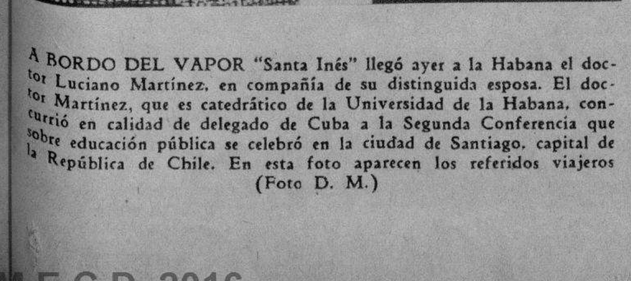

A BORDO DEL VAPOR "Santa Inés" llegó ayer a la Habana el doctor Luciano Martínez, en compañía de su distinguida esposa. El doctor Martínez, que es catedrático de la Universidad de la Habana, concurrió en calidad de delegado de Cuba a la Segunda Conferencia que sobre educación pública se celebró en la ciudad de Santiago, capital de la República de Chile. En esta foto aparecen los referidos viajeros (Foto D. M.)

M.E.C.D. 2016

EL DELEGADO de Su Santidad el Papa recibió el homenaje del pueblo y del Gobierno de la República Argentina, a donde acudió para presidir el Congreso Eucarístico celebrado en la ciudad de Buenos Aires. Resalta en esta foto el Cardenal Pacelli—delegado papal y Secretario de Estado del Vaticano—cuando fué recibido oficialmente por el Presidente Busto, jefe de la nación argentina. Más de un millón de católicos asistieron a la ceremonia de la Misa oficiada por la alta dignidad apostólica (Foto Wide World

VARIEDADES FANTASTICAS, realizadas, sin embargo, por la mano del hombre, se exhibieron en la Feria del Radio celebrada recientemente en la ciudad de Filadelfia. Vemos en esta foto a la señora J. W. Pepper, llevando en sus manos el mayor y el más pequeño de los bombillos eléctricos fabricados en los Estados Unidos. El enorme que apoya en sus piernas es un bombillo de 10.000 vatios, el más grande manufacturado en todos los tiempos, y el pequeñito que sostiene en su mano izquierda sólo tiene 0.2 vatios (Foto W.)

EL REY LA REINA de la personalidad se muestran en esta foto después de haber sido coronados durante la celebración de un festival celebrado en la ciudad de Santa Bárbara, California. Son ellos Herbert Wallace Morgan y Nonah Olive Plimer, dos simpáticos niños que hicieron el "papel" a las mil maravillas (Foto Wide World)

COMO EN LA HABANA, hace pocos días, en la ciudad de Los Angeles también diluvió, inundándose las calles más céntricas de la gran urbe del Oeste de los Estados Unidos. La escena que presentamos a nuestros lectores no deja lugar a dudas. Sin embargo, el tránsito de vehículos se deslizó normalmente (Foto Wide World)

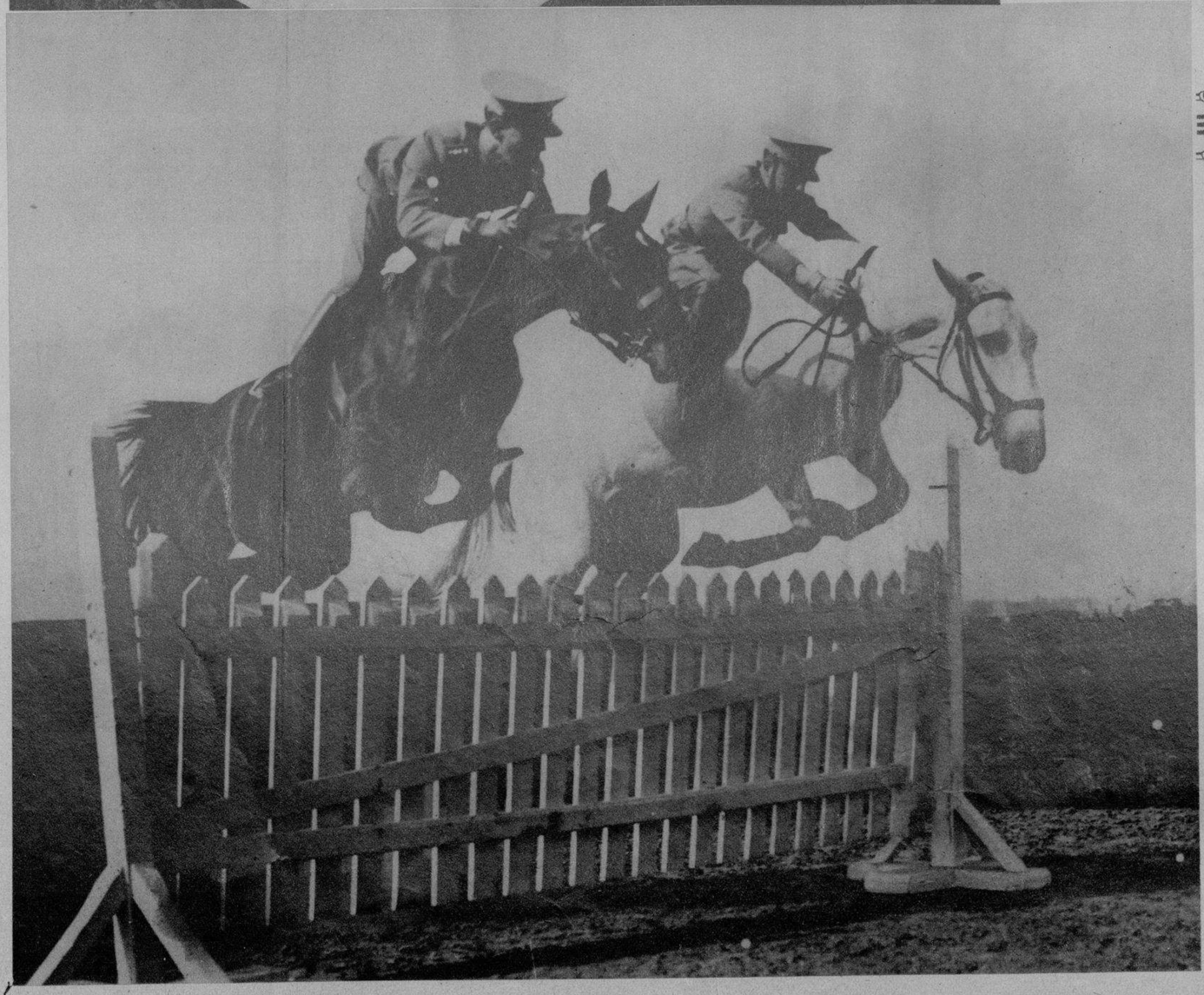

LOS JINETES chilenos que se encuentran en la actualidad en los Estados Unidos, se entrenan convenientemente para competir en la justa de saltos que tendrá lugar dentro de breve en New York. Vemos aquí, a la izquierda, al capitán del Ejército chileno, señor Eduardo Yánez, jefe del team de su país, y al teniente Enrique Ortiz en los momentos en que saltaban una cerca en el campo de Governors Island (Foto Wide World)

UNA FAMOSA mansión americana se encuentra en ruinas y abandonada de la mano de los hombres. Se trata, nada menos, que la residencia que tuvo el Presidente McKinley en la villa de Canton, en el Estado de Ohio. Desde el desmantelado portal, McKinley, siendo candidato a la Magistratura de los Estados Unidos, dirigió lo más arduo de la campaña electoral en el año de 1896. La modesta casa, derruída por el tiempo y por los vándalos, se encuentra poco menos que inservible y sólo el deseo de cualquier sociedad histórica o la mano de algún benefactor y amante de las tradiciones podrán salvarla (Foto Wide World)

M.E.C.D. 2016

LA BLONDA DE PLATINO, Glenda Farrell, que tras el tercer fracaso matrimonial ha jurado desertar definitivamente del himeneo. Aquí aparece junto al ex-periodista y simpático actor cinegráfico Victor Jory, reconviniéndole con aparente dulzura, pero se advierte en la mirada irónica que las intenciones no son muy tranquilizadoras que digamos (Foto Wide Wordl)

DESPUES DE UNA REÑIDA batalla dialéctica en la que William Powell no pudo convencer a la bella Mirna Loy, el paciente can que nada entendió sobre el trascendental debate, sufrió las consecuencias y como secuela inevitable un fiero dolor de cabeza que no le bastaron las compresas de agua fría. Mirna olamente trata de despistar fingiéndose enferma, como fácilmente se puede colegir por el gesto (Foto Wide World)

LA AFLICCION que muestra la divina Kay Francis no es tan intensa como se cree y aunque Warren William trata de consolarla con dulce compasión, hay que ver por la mirada de la bellísima Kay qué pensamientos se agitan en su adorable cabecita, ya que parecen estar muy lejos del trasnochado galán que con bigote o sin él, hace tiempo que cumplió los treinta
(Foto Wide World)

DESPUES de haberlo pensado mucho, esta linda muchacha que responde por el dulce nombre de Dorotea Faye, se decidió a echarle el lazo a un rico ganadero de Arizona. Claro que no pudo atraparlo porque el infeliz anciano y millonario tuvo el mal gusto de pasar a mejor vida un mes antes de verificarse los esponsales de ambos. Miss Faye, no obstante, permanece en su actitud con premeditación y alevosía y tal vez el próximo sea más afortunado
(Foto Wide World)

LA MUJER más interesante y, según un crítico teatral de New York, más elegante de Hollywood, es Myrna Loy, que posiblemente vuelva al teatro de acuerdo con un jugoso contrato que se le ha ofrecido recientemente. Aparece en compañía del apuesto actor de la pantalla George Brent (Foto Wide World)

HE AQUI A JOHN BOLES, la máxima figura de la actualidad fílmica que recientemente visitara la capital de Cuba por un día. El simpático galán, que tuvo frases de sentidos elogios para nuestra tierra y sus moradores al ser entrevistado por un redactor de DIARIO DE LA MARINA, volverá próximamente a la Habana donde tanto se le admira y quiere. En la presente fotografía se le ve en compañía de la interesante y bella actriz Rosamary Ames

M.E.C.D. 2016

CASIMIR INGLES Petronio
Sobrinos de Nazábal
SELECTO ENTRE LO SELECTO
PÍDALO A SU SASTRE
Murallo 70
Yimportadores de PAÑOS

LA INSTANTANEA DE LA SUERTE

ESTA FOTO PERTENECE a la ciudad de Antilla, y la persona que aparece marcada con el círculo es la agraciada por la REAL SILK con un tratamiento de los maravillosos CALCETINES "CH" para los pies delicados; o en su lugar con una camisa "CUELLO TRIPLEX", cuyo cuello patentado puede emplearse en tres distintos tamaños; debiendo pasar por la Sub-Agencia de esa ciudad, a fin de recoger su regalo. Al personarse, debe presentar el Rotograbado del DIARIO DE LA MARINA, única forma de identificarse (Foto D. M.)

EL GOBERNADOR DE ORIENTE.—El doctor Angel Pérez André, médico joven y distinguido, que ha sido designado por el Presidente de la República para ocupar el cargo de Gobernador de la provincia de Oriente (Foto D. M.)

DIENTES MAS BLANCOS
Y EL ALIENTO PERFUMADO

...Con la Crema Dental Colgate se garantizan los mejores resultados con el tratamiento de 2 minutos.

MEJORE notablemente la apariencia de sus dientes con sólo cepillarlos 2 minutos con la *Crema Dental Colgate.* Verá como los dientes empañados quedan más blancos y brillantes.

Colgate contiene un *nuevo* ingrediente pulidor muy eficaz que dá a los dientes una blancura ideal. Su espuma antiséptica penetra entre los dientes limpiando AUN donde el cepillo no toca.

Compre hoy mismo un tubo grande de Colgate de 20 centavos. Pruebe el tratamiento de 2 minutos, por la mañana y por la noche. Luego, admire con placer el nuevo y encantador matiz de sus dientes más blancos. Note cuán fresca queda la boca y cuán puro y perfumado el aliento.

Mal Aliento lo causan a veces los residuos alimenticios entre los dientes. Colgate corrige esta condición.

Las tapitas de los tubos de la Crema Dental Colgate sirven para participar en el próximo "Octavo Colosal Concurso JABON CANDADO"

EL DOCTOR Aníbal Herrera y Franchi Alfaro, recién graduado de la Universidad, con un expediente brillante, de Doctor en Medicina, es también un buen periodista, a quien sus compañeros de la Universidad y de la Prensa ofrecerán un homenaje, que tendrá lugar en los primeros días de noviembre (Foto D. M.)

BANQUETE CON QUE todas las más distinguidas clases sociales de la ciudad de Matanzas obsequiaron al que fuera entusiasta miembro y propulsor del Comité Pro-Zona Franca, señor José González. El acto, que resultó en extremo animado, tuvo efecto en uno de los principales restoranes de la ciudad yumurina (Foto D. M.)

CON LA ASISTENCIA de muchas distinguidas familias de la Habana tuvo efecto recientemente la ceremonia del bautizo del niño Jorge Enrique García Bango y Dirube, lindo niño del matrimonio Rosita Dirube Peláez y del doctor Vicente García Bango. En esta foto mostramos a la concurrencia, después de haberse celebrado el acto bautismal (Foto D. M.)

SR. JULIO RODRIGUEZ CABRERA, prestigioso líder político de la provincia de Camagüey, quien ha sido designado recientemente para ocupar la Alcaldía Municipal de Nuevitas. Rodríguez Cabrera goza de unánimes simpatías en Nuevitas y los vecinos de dicho Término Municipal esperan de él una actuación digna de todo encomio (Foto D. M.)

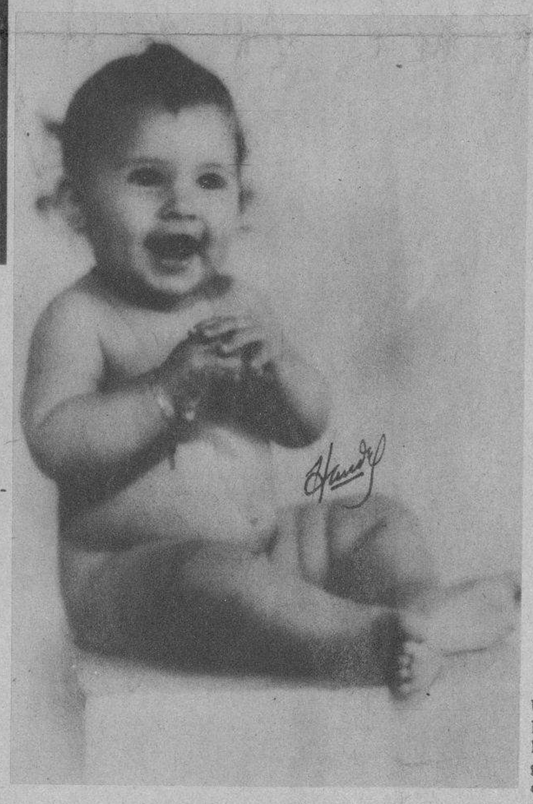

RENEE CRISTINA MASVIDAL Y CARBALLO, la encantadora niña de ocho meses de los esposos Renée Masvidal y Cusa Carballo de Masvidal (Foto D. M.)

UN ASPECTO simpático del acto celebrado en los jardines de La Polar por los organizadores de la Gran Verbena de la Paloma a todos los cronistas sociales de la capital. Asistieron al mismo los señores Miguel Baguer, de "Avance"; Julito de Céspedes, por "El Mundo"; Luis de Posada por DIARIO DE LA MARINA; Pablo Alvarez de Cañas, de "El País", y Joaquín Posada, de "Acción". Fueron atentamente recibidos por los señores Farrés y Armenteros, organizadores de esta gran Verbena, y sus demás compañeros señores Feo, Izquierdo y Díaz. Aparecen en el grupo las señoritas que componen la Orquesta Saratoga, las cuales se presentarán la noche de la Verbena de la Paloma ataviadas de manolas, dando con ello un detalle simpático a este gran festival, que promete ser el mayor acontecimiento artístico-social del presente año (Foto D. M.)

LA DISTINGUIDA señora Georgina Moreira de González y su linda hija Aurelina, que cumplió recientemente un año de nacida. Madre e hija aparecen en esta linda y tierna fotografía (Foto D. M.)

Ah..chiss!!

El estornudo es casi siempre una advertencia de que en el organismo se está desarrollando un resfriado. Y una persona atacada por un resfriado se encuentra bajo la constante amenaza de muy graves complicaciones.

¿Por qué permitir que se desarrolle un resfriado si puede evitarse tan fácilmente con Fenaspirina?

Apenas usted comience a estornudar, tómese dos tabletas del *eliminador infalible de resfriados,* repitiendo la dosis tres o cuatro horas después para mayor seguridad.

¡Atacar enérgicamente los primeros síntomas del resfriado es tener sentido común!

FENASPIRINA
eliminador infalible de resfriados
BAYER

M.E.C.D. 2016