1A SECCION

SERVICIO DE ASSOCIATED PRESS. Esta queda autorizada para usar nuestro servicio y noticias de información.

HILO DIRECTO CON NUEVA YORK

DIARIO DE LA MARINA

El DIARIO DE LA MARINA es el periódico más antiguo de Cuba. Fué fundado en el año mil ochocientos treinta y dos.

SERVICIOS ESPECIALES DE ESPAÑA

1A SECCION

AÑO CIENTO DOS.—NUM. 266. ACOGIDO A LA FRANQUICIA POSTAL LA HABANA, JUEVES, 25 DE OCTUBRE DE 1934.—SANTOS ALFREDO, GABINO Y CRISPIN. TIEMPO PARA HOY: VARIABLE. PRECIO: 5 CENTAVOS

VUELVEN A SURGIR LOS MIEMBROS DEL CONSEJO DE ESTADO COMO MEDIADORES ENTRE GOBIERNO Y OPOSICION

ENRIQUE MAZAS PARA GOBERNACION; PEREZ ANDRE PARA GOBERNADOR DE ORIENTE; CUERVO, PARA COMUNICACIONES; CRUZ, SIN CARTERA

IMPRESIONES

...RES escopetas y un revólver ... para matar a Mr. Caffery? ...cuentos tártaros... Nuestros te...tas han mostrado siempre un ...ordinario apego a la vida. ...r Caffery va defendido, y los ...lleros capaces de hacerle agre... actúan atenidos a un código ... primer artículo establece que ...a de intentarse jamás empresa ...que los agresores expongan la ...

...cía Don Porfirio Díaz que la ...de un jefe de Estado o de una ...na de significación estaba a ...o mientras no surgiese un so... hombre capaz de permutar la ... por la de su víctima. Que es ...aso de Cánovas, de Canalejas ... Dato en España; de Lincoln ... Mac Kinley en los Estados ...os; de Carnot y de Doumer ...rancia; de Alejandro II en Ru... y de este otro Alejandro de ...eslavia, cuyo triste fin puso ...ropa, si no al borde de la gue... sí en sus cercanías. Todos ellos ...chos más que no citamos por ...acer interminable la relación, ...zaron con su hombre, con el ...bre decidido a la trágica per...

...Se ha estudiado bien la psiquis ...estos fanáticos homicidas que ... perpetuado sus nombres a lo ...trato, esto es, perpetrando una ...un infame?

...Son vulgares suicidas que, de...os a salirse de este mundo, ...ien hacerle un don, tal como ...interpretan el bien y el mal, ...sto y lo infame, lo conveniente ...lo dañino? No es probable. El ...da, por lo común, antes de mo... teme a los peligros de este ...do como cualquier ciudadano ...ado a la existencia. Ningún ...da se expone a que por un ac...uyo postrero se le cierren mo...táneamente las puertas de la ...idad; puertas que se le fran...rían, y él no lo ignora, cuan...quizás ya no poseyese el valor ... acercarse a sus umbrales.

...o, el regicida no es un suicida. ...bien podría catalogarse entre ...indiferentes. Mas no a modo ...uien puede hacer suyas las pa...as del poeta:

...ue la vida se tome la pena ... de matarme, ...e que yo no me tomo la pena ... de vivirla!,

...más bien de los que viviendo ...una idea sola, que es vivir en ...de dentro de una jaula, llegan ...nvencerse de que su realización ...uita toda importancia al hecho ...sí de seguir o no viviendo.

...regicida, como el homicida po... o social (que hay que llamar... de alguna manera), es el hom... que nace con madera de santo ...rmina por conducirse como un ...nio. Para que no se operase ...sta transmutación fatal, fue...necesario que ese ímpetu hacia ...eroico estuviese inspirado por ...entido religioso, es decir, que ...n que lo conduce a cometer ...acción reprobable fuera perse...do por amor y no por odio. ...cristianos no disputaron jamás ...verdugos sus tristes funciones). ...ero nuestros homicidas son de...entes vulgares. Asesinan cuan...as probabilidades de ser casti...os no pueden, por lo escasas, ...tomadas en cuenta. Por eso ...an la dinamita, porque les ...porciona el modo de cometer el ...nato diferido; esto es, el ase...o que se comete cuando el ...echor yace lejos del lugar en ...de consumarse el crimen. ...chazamos, pues, la versión de ...esas tres escopetas estuvieron ...para acometer a Mr. Caffery. ...llan destinadas, sin duda de ...gún género, ¡escopetas al fin!, ...suave caza de alguna desaper...da paloma.

...mos recibido una carta del ...r José Zarranz, en la que, a ...bre del Colegio de Abogados, ...os refuta nuestro escrito de an... de ayer. Con gusto la publica...os mañana, así como la ade...da respuesta.

SECRETARIA DE ESTADO CONOCE EL CAMBIO DE EMBAJADA DE ESPAÑA

...L Subsecretario de Estado, doc...tor W. de Blanck, manifestó ...a los periodistas del Departa...nto que el Gobierno de Cuba no ...sido notificado todavía por el ...España sobre la supresión de la ...bajada de aquel país en la Ha..., sustituyéndola por una Lega...

...Dijo el doctor Blanck que éste es un viejo proyecto del doctor Fernando de los Ríos, Ministro de Relaciones Exteriores de España, que tiene visos de cristalizar.

Añadió el Subsecretario, que en tal caso el Gobierno de Cuba se resolverá a convertir así mismo en Legación, nuestra Embajada en Madrid.

Fernando de los Rios y Julián Besteiro, ambos socialistas, se han retirado de la política

Indalecio Prieto huyó a Francia y se ha refugiado en Biarritz. Durante el tiempo que duró la revolución estuvo escondido en Vizcaya. Don Alfonso Carlos lamenta lo ocurrido en España

MADRID, octubre 24. AP.—Las organizaciones monárquicas han recibido una carta abierta de don Alfonso Carlos, pretendiente al Trono y que cuenta con el apoyo de los tradicionalistas, donde les dice desde Viena que lamenta "el momento turbulento por que atraviesa España".

Indalecio Prieto

De los Ríos

Julián Besteiro

El periódico "Informaciones" dice que ha podido saber de fuente fidedigna que el ex ministro socialista, don Fernando de los Ríos, y el ex Presidente del Congreso, también de filiación socialista, don Julián Besteiro, han decidido retirarse de la política.

INDALECIO PRIETO HUYO A FRANCIA

BILBAO, octubre 24. AP. Se han recibido noticias en esta ciudad dando cuenta de que el ex ministro socialista, Indalecio Prieto, uno de los directores de la revolución socialista, comunista y anarco-sindicalista aplastada recientemente en España, se encuentra sano y salvo en Biarritz, playa francesa a la que huyó el martes en una lancha desde Portugalete, con el fin de evadir la acción de la justicia.

El señor Prieto, según parece, estuvo, todo el tiempo que duró la revolución, escondido en Vizcaya.

PROGRESAN LAS NEGOCIACIONES CON LA ARGENTINA

MADRID, octubre 24. AP. El ministro de Hacienda, don Manuel Marraco, anunció hoy que se hacen progresos en las negociaciones de un tratado comercial entre España y la Argentina, agregando que espera que las negociaciones terminen pronto.

Estalló anoche una bomba en la casa del conocido jurisconsulto doctor Pedro Herrera Sotolongo

En el momento de ocurrir la explosión el Dr. H. Sotolongo se hallaba en su despacho. Apreció los daños en diez pesos. No sabe quiénes puedan haber sido los autores de dicho atentado

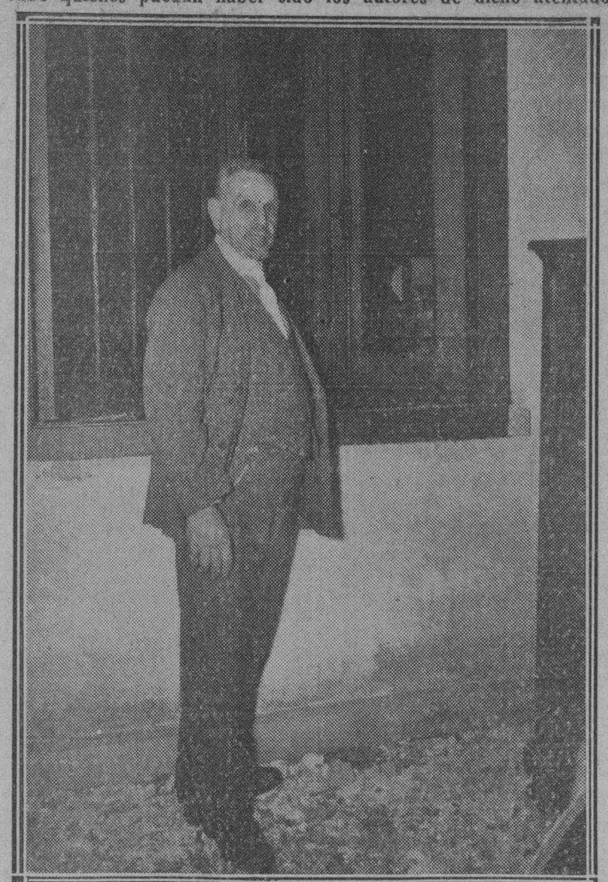

El conocido abogado Dr. Pedro Herrera Sotolongo, que anoche le fué dinamitada su residencia, situada en Obrapía 21, mostrando los pequeños desperfectos ocasionados por la metralla en la ventana de la casa

ESTALLO UNA BOMBA AL FONDO DE UNA FABRICA SIN OCASIONAR DAÑOS

El Capitán Mudara al mando de la Décima Estación, se personó anoche en un solar yermo que está situado detrás de la fábrica de manteca, situada en San Martín número 11, entre Infanta y la línea del Ferrocarril de Marianao, con motivo de haber estallado en el mismo, una bomba de gran potencia, sin que ocasionara daño alguno.

En los primeros momentos se creyó que había sido en la fábrica y que la misma había sufrido daños de consideración, pero más tarde, al constituirse la policía en aquel lugar, comprobó lo contrario.

EN una de las ventanas de la casa Obrapía número 21, residencia del Letrado doctor Pedro Herrera Sotolongo, estalló anoche una bomba, ocasionando pequeños desperfectos.

La policía se personó en el lugar interrogando al conocido jurisconsulto, que informó, ignoraba quien pudiera ser el autor del atentado, apreciando los daños en unos diez pesos.

En los momentos de la explosión el doctor Herrera Sotolongo se encontraba en su despacho.

OCUPADO UN PETARDO ESTA MADRUGADA

El capitán Medina, al mando de la Tercera Estación, procedió esta madrugada a la ocupación de un petardo, que había sido colocado frente a la Iglesia Metodista, situada en Industria y Virtudes, sin que llegara a estallar.

OTRO PETARDO EN LA CASA DEL JEFE DE LA ESTACION DE RADIO DE LA POLICIA

Esta madrugada estalló frente a la casa San Antonio 7, un petardo sin que ocasionara daños en la misma. En dicha casa reside el teniente de la Policía José Lara, Jefe de la Estación de Radio de la Policía Nacional.

La crisis del Gabinete se inició con la renuncia del Dr. Vitier y continuará con el traslado del Secretario de Gobernación

Se asegura que el Dr. Carlos Manuel de la Cruz será nombrado Secretario sin Cartera e interino de Guerra y Marina. Pelayo Cuervo irá a Comunicaciones, dejándose a Pérez André en Oriente

UN nuevo movimiento se producirá próximamente en el Gabinete, según se anunció ayer en algunos círculos oficiales.

Es muy posible que ese cambio tenga efecto en los últimos días de la presente semana, tal vez mañana viernes, pero puede asegurarse que no pasará de la venidera.

Al pronto ya se ha planteado la crisis con la renuncia del doctor Medardo Vitier, a la Cartera de Educación, la que será cubierta mañana, viernes, por el doctor José Capote Díaz.

Tal noticia fué confirmada en Palacio.

El movimiento en el Gabinete continuará seguidamente—y es el informe suministrado por fuentes acreditadas—con la designación del doctor Enrique Mazas, Magistrado de la Audiencia, para la Cartera de Gobernación.

El doctor Pelayo Cuervo, que desempeña el cargo, irá a cubrir la Secretaría de Comunicaciones, vacante desde la dimisión del doctor Miguel Suárez, ahora Fiscal del Tribunal Supremo.

El doctor Pelayo Cuervo ha venido siendo el candidato más fuerte al Gobierno Civil de la provincia de Oriente, posición que se halla descubierta por fallecimiento del coronel Gonzalo Pérez André.

Elementos muy significados del Partido Unión Nacionalista de Oriente, representativos de clases sociales y diez y seis alcaldes de dicha región han solicitado reiteradamente la designación del doctor Pelayo Cuervo para Gobernador oriental.

Otro candidato que goza también de grandes simpatías entre los orientales, para el mismo cargo, es el doctor Angel Pérez André, hijo del desaparecido coronel quien, además, ha venido desempeñando interinamente la plaza.

El Presidente Mendieta, a quien fué sometida la cuestión propuesta por ambos candidatos, ha dictado su fallo—nos aseguran—escogiendo al doctor Pérez André para Gobernador de Oriente y ofreciéndole al doctor Pelayo Cuervo la Secretaría de Comunicaciones.

Como se ha dicho anteriormente, el doctor Enrique Mazas, suplirá en Gobernación al doctor Pelayo Cuervo.

CRUZ, SECRETARIO SIN CARTERA

Hemos recogido la impresión de que el doctor Carlos Manuel de la Cruz será nombrado muy pronto Secretario sin Cartera, interino de Defensa (Guerra y Marina).

Acaso la designación ocurra el martes de la semana entrante.

Esta noticia fué recogida en Palacio, no siendo confirmada.

CON EL DR. PELAYO CUERVO

Uno de nuestros repórters logró establecer comunicación, anoche, con el doctor Pelayo Cuervo.

Interrogado el Secretario de Gobernación sobre su nombramiento para la Cartera de Comunicaciones y el del doctor Angel Pérez André, para Gobernador de Oriente, dijo que nada conocía respecto del particular.

Se afirma que en la entrevista celebrada a las dos de la tarde, ayer, entre el doctor Pelayo Cuervo y el Presidente no se trató del asunto a que nos venimos refiriendo.

PRESENTACION DE CREDENCIALES

Para esta mañana a las diez, ha sido señalada la presentación de credenciales ante el Jefe del Estado coronel Mendieta, del nuevo Ministro de la República Argentina en Cuba, S. E. don Horacio Carrillo, que representa también a su país en México, Santo Domingo y Centro América.

Este acto tendrá efecto dentro del ceremonial de costumbre.

Doctor Enrique Mazas, Abogado, antiguo periodista y actual Magistrado de la Audiencia de La Habana, verdadero exponente de cultura intelectual y jurídica, que será designado Secretario de Gobernación

Doctor Carlos Manuel de la Cruz, Abogado, publicista y político distinguido, quien, según impresión recogida anoche en Palacio, será nombrado Secretario sin Cartera e interino de Defensa

El nuevo Secretario de Comunicaciones doctor Pelayo Cuervo, que abandonará el Departamento de Gobernación, a cuyo frente ha estado durante varios meses

Un vigilante fué detenido por un policía

Se comprobó que ocultaba en su domicilio al ex-Secretario de Comunicaciones, F. de Velazco

Esta madrugada, por disposición del Jefe de la Policía Nacional, miembros de la Sección de Investigaciones, procedieron al arresto del vigilante 1843, Manuel Pérez, siendo despojado de su equipo e internado en el calabozo de dicha Sección policíaca.

Obedeció la detención del vigilante Pérez, el haberse comprobado que tenía oculto en su domicilio al doctor Miguel Angel Fernández de Velazco, ex Secretario de Comunicaciones en el Gobierno del doctor Grau, que, como publicamos en esta misma edición, fué arrestado en la expresada casa en unión de su esposa, en cuya residencia se alojaba desde hace días.

Reanudado el registro de los automóviles

Con motivo de los atentados se ordenó hacer registros. Ayer se inició el pago a la Policía

CON motivo de los distintos atentados terroristas anoche registrados, esta madrugada el Jefe de la Policía Nacional, Teniente Coronel Pedraza, ordenó que por la fuerza de servicio fueran registrados minuciosamente los automóviles, tranvías y cualquier otra clase de vehículos, así como los peatones que se les hicieran sospechosos.

EL PAGO A LA POLICIA

Ayer tarde comenzó el pago a los miembros de la Policía Nacional del presente mes de octubre. El Jefe, personalmente, lo efectuó en cada una de las Estaciones.

El Conjunto Nac. Democrático

En horas de la madrugada se entregó la siguiente nota:

«El Comité Ejecutivo Nacional del Conjunto Nacional Democrático ha acordado declararse en sesión permanente en vista de la gravedad del problema que el Gobierno plantea al país con la promulgación de la Ley Electoral para la elección de Delegados a la Convención Constituyente».

Aceptada la renuncia al doctor Vitier, Secretario de Educación y nombrado el Dr. Capote Díaz

El Presidente de la República dará cuenta mañana al Consejo de Secretarios de la aceptación de la renuncia y del nuevo Secretario designado. Este es profesor de la Esc. de Farmacia

ANOCHE, a última hora, se informó en Palacio que el Presidente de la República le aceptará hoy oficialmente la renuncia que ha presentado de su cargo de Secretario de Educación, al doctor Medardo Vitier. Desde el mediodía de ayer el Jefe del Estado tenía acordada tal decisión.

Dr. José Capote Díaz, Abogado, Profesor de la Escuela de Farmacia de la Universidad Nacional, que sustituirá al Dr. Medardo Vitier, en la Secretaría de Educación que dimitió ayer.

Para sustituir al dimisionario ha sido indicado el doctor José Capote Díaz, abogado y profesor de la Escuela de Farmacia.

Con la dimisión y el nombramiento dará cuenta el Presidente de la República al Consejo de Secretarios que se celebrará mañana viernes.

El Consejo ratificará la aceptación de la renuncia del doctor Vitier y la designación del doctor Capote.

Desde hace algunos días el doctor Vitier le había enviado su dimisión al Presidente, sin que éste hubiese tomado determinación alguna sobre el caso, pero el martes, el Secretario, en conversación con el Jefe del Estado, le reiteró verbalmente su propósito de abandonar el Gobierno, retirándose a su cátedra de la Escuela Normal de Matanzas.

Al cabo, ayer, el Presidente decidió acceder a la tenaz demanda del Secretario de Educación.

El doctor Vitier renuncia su cartera, debido a cierta cuestión de delicadeza planteada, a virtud de su actuación, un tanto liberal, en el Departamento a su cargo.

El Presidente de la República, no obstante que prescinde de los servicios del doctor Vitier, ha lamentado el suceso, pues reconoce en el renunciante extraordinarias dotes de cultura e idoneidad para el desempeño de tan difícil posición en el Gabinete.

COMO SURGIO LA DESIGNACION

Según nuestros informes, la determinación de designar al doctor Capote Díaz, surgió de una entrevista que sostuviese ayer el Presidente de la República con el profesional de referencia.

EXIJA el SUPLEMENTO en ROTOGRABADO con esta EDICION

SUMARIO DE ESTA EDICION

Agricultura	3-8
Anuncios clasificados	17,18,19
Audiencia	10
Cables	11,20
Cables de España	13
Caricatura. (Por Mariano Miguel)	3
Cartel del Día. (Teatros y Cines)	6
Católica. (Cultos para mañana e información General)	11
Columna Editorial	3
Comunicaciones	7
Crónica Habanera. (Social)	5,7,9
Crucigramas	4
Defunciones	9
Ejército Constitucional	2
Escenario y Pantalla. (Crítica)	4
Estado	2
Estado del Tiempo	8
Gacetillas	6
Guanabacoa al Día	7
Habaneras	4
Hacienda	3
Lista de la Lotería	10
Matanceras	4
Mercantil	16
Municipio	10
Noticias de los Juzgados de Primera Instancia. (Vida Civil)	8
O. Públicas	2
Pasajeros por la vía aérea	6
Política	17
Puerto	17
Sanidad	3-9
Secretaría de Educación	2
Secretaría del Trabajo	12
Sociedades Españolas	8
Sports	14,15
Telegráficas	11
Tribunal de Sriciones	2-10
Universidad	2
Viboreñas	5
LECTURAS:	
Burla Burlando (por M. Alvarez Marrón)	4
Bronas y Veras, (por Joaquín Aristigueta)	12
Cunas y Tumbas, (por Mercedes Valero de Cabal	13
De Día en Día. (por Tartarín de Tarascón)	12
Los dos frente únicos, (por León Ichaso)	13
Mientras los Gobiernos se arman, los pueblos quieren la paz, por Fredrick Norman.	20
Nuevo aporte histórico de Gran valor para la ciudad de Remedios, (por Edmundo Rivera)	4
Vida Mundial, (por Tiburcio Castañeda)	20

Existe la impresión de que se llegará a acceder a la asamblea general de todos los Sectores

Fué aprobada en principio la proposición de la Dra. Carbonell, quedando sobre la mesa para dar paso a la mediación. Altas personalidades de la oposición sugieren la fórmula ansiada

VUELVE el Consejo de Estado a subir al tablado de la actualidad nacional, haciendo vislumbrar una esperanza de concordia, de paz y de prosperidad al exteriorizar otra vez su propósito de escuchar a los diversos sectores que constituyen la Oposición, para hacer al Gobierno las proposiciones que estime oportunas y lograr, en definitiva, la armonía que nos permitirá llegar a una Asamblea Constituyente que resuelva, de acuerdo con la opinión de los más, sobre los destinos futuros del país.

Para ayer se había anunciado una sesión extraordinaria, en que se conocería una moción de la doctora Gómez Carbonell sobre los problemas nacionales, moción que resultaba «una cajita de sorpresas» para todo el mundo y que continúa siéndolo para la prensa y para el público, ya que aunque fué aprobada en principio en la sesión de ayer, solo hemos podido averiguar que en ella se entra en el estudio de todos los problemas que confronta la nación en los actuales momentos, incluso en los administrativos, y que se hacen peticiones concretas.

Hablando sobre dicha moción con el propio doctor Carlos de la Torre, a quien recurrimos en última instancia, pues ningún consejero, ni la propia autora de la misma, nos había querido facilitar detalles sobre ella, el venerable sabio esquivó también las preguntas que le hiciéramos, limitándose a decir que la moción se encontraba redactada en los tonos más altamente amistosos y de respeto para las autoridades gubernamentales y que así era, precisamente, como se servía a los altos intereses del Gobierno. La doctora Gómez Carbonell, agregó don Carlos de la Torre, se me ha revelado en ella como algo colosal.

Según nuestras noticias, sin embargo, la propia doctora Gomez Carbonell, tras de conocerse en líneas generales el proyecto y mostrarse unánimemente conformes todos los consejeros, lo retiró del plano de la sesión para dar paso al cambio de impresiones sobre la nueva mediación que hay en perspectiva.

Por las apariencias, se puede decir que don Carlos de la Torre dió cuenta del informe que había hecho, en la sesión del Consejo de Secretarios de antes de ayer, sobre lo tratado en la reunión celebrada por el Consejo de Estado el lunes, en el que manifestó que aunque había votado de acuerdo con sus normas, conforme al criterio de la mayoría, para dar a ésta un voto más, no tenía reparos en reconocer que había sido de un gran beneficio que no se llegase a modificar el Estatuto Constitucional para dejar sin efecto, aunque fuera temporalmente, la inamovilidad de los miembros del Poder Judicial, ya que la medida sólo habría de producir el recelo y la inconformidad de la clase citada, y reseñó el triunfo que se había anotado, con tal motivo, en el Consejo de Secretarios.

También trató de la carta que había recibido del Comité Gestor del Partido Revolucionario Cubano y de la que le había enviado en contestación, indicándoles que el Consejo y el Gobierno se encontraban en la mejor disposición respecto al acercamiento de que últimamente se ha venido hablando.

Dió cuenta asimismo de todas las noticias que sobre estos puntos tenía con relación al Gobierno y a la oposición, y a propuesta del Consejero Gustavo G. Urrutia se tomó el acuerdo de reiterar el propósito de oír a todos los sectores y demás organismos y personas interesadas en la solución de los graves problemas de la hora actual, con el fin de llegar a una definitiva conciliación nacional.

Todo parece indicar que en este cambio de impresiones se llegó a tratar también el plan general que se seguiró en este problema de la conciliación, en la que mientras el Consejo de Estado y el Gobierno han mantenido el criterio de que las audiciones deben ser por separado el Partido Revolucionario Cubano se mostraba partidario de una asamblea general de sectores.

Según nuestra impresión, se llegaría incluso a acceder a la asamblea general que se pide, aunque sin dar libre acceso al público a la galería, pues ello solo habría de ofrecer series dificultades a cualquier solución, sin reportar beneficio de ninguna clase.

Parece pues, que se ha entrado en un plano de comprensión y que se habrá de anteponer a todo los sagrados intereses de la Patria, que se encuentran muy por encima de los particulares de cada sector.

Precisamente, algunos elementos destacados de partidos de la Oposición han llegado a sugerir la formación de un gabinete de altura, en el que para evitar posibles suspicacias, sólo se de a los mismos Secretarios sin cartera una por cada sector que vendrán a ser a manera de cargos de veedores con los que podrán exteriorizar en todo momento sus puntos de vista y ejercer una verdadera acción fiscalizadora.

"En sólo 7 semanas demostró el Convenio su mayor beneficio" dice el Ex-Embajador Mr. Welles

Explicó en la reunión anual de las industrias asociadas que no es posible exigir a un país que sacrifique las industrias eficientes sin hacerle análogas concesiones arancelarias

BOSTON, octubre 24. (AP.«—Los «enormes beneficios» del reciente Tratado de Reciprocidad Comercial entre Cuba y los Estados Unidos se citaron hoy por Sumner Welles, ex Embajador de los Estados Unidos en Cuba, al dar a conocer el programa de la administración democrática con respecto a la concertación de convenios de esa clase con otros países.

El ex Embajador, que actualmente desempeña una Subsecretaría del departamento de Estado, declaró que «cree y espera que Cuba se encuentre en el camino de un Gobierno constitucional democrático, de la prosperidad económica y de la estabilidad social».

«En efecto, en solo siete semanas el Convenio comercial con Cuba ha demostrado ya ser de enorme beneficio», agregó el ex Embajador Welles en un discurso que pronunció en la décima nona reunión anual de las Industrias Asociadas.

Predijo que dentro de poco tiempo comenzarán las negociaciones para concertar convenios análogos al cubano con España, Brasil, Colombia, Haití, las cinco repúblicas de la América Central, Bélgica, Suecia y Suiza.

Se ha llevado a cabo la política de la administración, explicó Welles, de acuerdo con la llamada Ley de Tratados Comerciales que concede al Presidente de la República facultades para entrar en relaciones comerciales con los países extranjeros sin la necesidad de la aprobación congresional.

«En el convenio concluído el 24 de agosto, Cuba hizo concesiones sobre una gran variedad de productos—dijo el ex Enviado.— «Esas concesiones, que ya están demostrando que han sido de gran beneficio para los Estados Unidos, se hicieron en algunos casos a expensas de las industrias domésticas cubanas.

«En ciertos casos, sin embargo, donde la industria local estaba atendiendo de manera adecuada a las exigencias del consumo, y a precios razonables, las autoridades cubanas se mostraron remisas en hacer las concesiones que deseaban los Estados Unidos. A los manufactureros que posiblemente creen que han obtenido insuficientes concesiones, les pido que estudien la situación y se pregunten si ellos hubieran aprobado que este Gobierno hiciera concesiones arancelarias sobre los artículos que producen mediante industrias eficientes y bien organizadas. No es propósito del programa de convenios comerciales pedir a los países extranjeros que reduzcan los derechos en perjuicio de industrias locales eficientes sin darles compensaciones análogas.

«El convenio ha tenido sus resultados instantáneos. Las importaciones de los Estados Unidos, con exclusión del carbón que aparece en la lista libre, aumentaron desde cerca de 26.700 toneladas en septiembre de 1933 a 43.340 toneladas en el mismo mes de este año, lo que representa una expansión de más del sesenta por ciento. Aunque debe mencionarse que algunas órdenes se demoraron por los importadores cubanos en espera de la firma del Tratado, no puede negarse que la mayor parte de ese sesenta por ciento de aumento en el comercio fué resultado de compras que antes o no se hubieran hecho o se hubieran dado a otros países.

«La tiranía del general Machado tenía sus raíces en el malestar económico de Cuba, y está claro que no podía haber ninguna solución permanente para el problema político mientras la vida económica de Cuba estuviera estrangulada, por cuanto la economía cubana se basa en las exportaciones, dependiendo el mejoramiento de las condiciones de la extensión en que los productos cubanos encuentran mercados en el extranjero. Los Estados Unidos han sido y son los mayores consumidores de Cuba; también son sus mayores proveedores. Cuba vendió siempre aquí la mayor porción de sus azúcares y una gran parte de su tabaco, y a cambio ha comprado en este país cerca de las dos terceras de sus productos manufacturados y productos alimenticios. De esta manera no cabe duda que existían bases para un convenio de reciprocidad. El mejoramiento de las relaciones comerciales solamente esperaba la rectificación de las barreras arancelarias erigidas por ambos países o como instrumento de ingresos o como medida de protección. Que se deseaba el mejoramiento es cosa que basta con mirar las estadísticas para cerciorarse. En 1924, el comercio total entre los dos países fué de más de 550.000 000 de dólares; en 1933 sólo de 75 millones. Su restauración era el objetivo del convenio.

M.E.C.D. 2016

NUMEROSOS REGISTROS Y DETENCIONES EFECTUO AYER LA POLICIA NACIONAL EN LA HABANA

DIARIO DE LA MARINA

Fundado en 1832

Dirigido hasta 1919 por D. Nicolás Rivero y Muñiz

OFICINAS: HABANA, PRADO 103.—NEW YORK: Joshúa B. Powers inc. 220 E. 42nd. St.

Editado por la Cía. DIARIO DE LA MARINA (S. A.) cuyo programa consiste «en la defensa de los intereses generales y permanentes de la Nación cubana, de los especiales de la Colonia española establecida en la misma y de la unión y armonía entre los diversos elementos que conviven en el país».

—Art. 1o. de los Estatutos.

Teléfonos del Diario

Dirección . . . M-3577
Administración . M-7911
Suscripciones . M-7911
Quejas M-7911
Clasificados . . A-3333
Jefe Redacción . A-3205
Redacción . . . M-7913
Sports M-7912
Agcia. Marianao FO-7380
» Guanabacoa XO-1584

PRECIOS DE SUSCRIPCION AL «DIARIO DE LA MARINA»

Habana y Provincias
Mes . . . $ 1.20
Trimestre . » 3.25
Semestre . » 6.25
Año . . . »12.00

Extranjero
Trimestre . $ 4.25
Semestre . » 8.00
Año . . . »15.00

Edición Dominical (Para el extranjero solamente)
Semestre . $ 3.00
Año . . . » 5.00

El crédito de $240.000 de la Universidad se dedicará al nuevo edificio de Morfología

El plan de estudios de procurador tendrá una extensión de dos años, y cuatro el de la Escuela Superior de Comercio. No han sido acordadas las reformas en Derecho Diplomático

El crédito de 240,000 que ha sido concedido por el Consejo de Secretarios para dedicarlo a obras en la Universidad, será empleado en su casi totalidad en la construcción del edificio de Morfología de nuestro primer centro de enseñanza.

Una pequeña parte del mismo será dedicada a la terminación de las obras que se venían realizando en el stadium universitario q que se habían paralizado últimamente en vista de la falta de fondos.

Tanto una como otra obra serán realizadas por la Secretaría de Obras Públicas, aunque los trabajos estarán bajo la supervisión de la Comisión de Obras de la Escuela de Ingenieros.

EL PLAN DE ESTUDIOS DE PROCURADOR COMPRENDERA DOS AÑOS, Y EL DE LA ESCUELA SUPERIOR DE COMERCIO, CUATRO

Los claustros de profesores de las distintas escuelas de la facultad de Derecho continúan laborando en la modificación de los planes de estudio.

El de los estudios de procurador, se le ha señalado una extensión de dos años, y al de la Escuela Superior de Comercio, una de cuatro años.

En cuanto a la Escuela de Derecho Diplomático, podemos decir que aún no se ha llegado a acuerdo definitivo alguno, continuando los profesores que la componen discutiendo las modificaciones que se habrán de introducir en la misma.

REVOCA EL CONSEJO UNIVERSITARIO SU ACUERDO DE CREAR UNA CATEDRA AUXILIAR DE ANATOMIA E HISTOLOGIA PATOLOGICAS

El Consejo Universitario ha conocido ya en definitiva el recurso presentado por el ayudante graduado, doctor Pedro Machado, pidiendo la suspensión de la convocatoria a concurso para una plaza de profesor auxiliar de Anatomía e Histología Patológicas.

Tras un breve cambio de impresiones sobre el particular, el Consejo determinó revocar el acuerdo de dicho organismo por el que se creó la plaza de profesor auxiliar interino de dicha asignatura, por cuanto el profesor auxiliar de dicha asignatura está desempeñando el puesto, aunque no cobre por ese concepto.

CITACION

Para hoy, jueves, a las cuatro de la tarde, se encuentran citados los alumnos de Derecho Diplomático en el local de la Asociación de Estudiantes de Derecho.

UN BANQUETE

Ya se ha señalado para el sábado, a las nueve de la noche, el banquete homenaje que los estudiantes de la Escuela de Derecho Diplomático ofrecerán a los graduados este año en la misma, que son los primeros que lo hacen.

Tendrá lugar en el «roof garden» del hotel Plaza, y después de la comida habrá baile.

Dispuesta la libertad del Dr. A. Guiral

También fué libertado el señor Cacho Rojas. Espera el Juez el informe del Cuerpo de Policía

El doctor Miguel Angel Busquet, Juez Especial en el proceso por el asalto y robo en el Ayuntamiento de la Habana, dispuso ayer la libertad de Enrique Cacho Rojas y el doctor Angel Giral, ya que de los informes policíacos y declaraciones prestadas no se llegó a prueba alguna en su contra; dichos señores Cacho Rojas y Giral fueron excarcelados ayer mismo del Castillo del Príncipe donde se encontraban.. No queda, pues, detenido alguno por esta causa.

Varios testigos, agentes de la autoridad y empleados de las taquillas del Ayuntamiento, declararon ayer ante el Juez Especial, sin que aportaran dato alguno que sirva de orientación para determinar culpabilidades; sólo la presunta de Alberto López Mata, Francisco Rodríguez Canquero y Antonio Fernández, los tres sustraídos a la acción de la justicia hasta estos momentos.

El Juez Especial espera los informes de la Policía Técnica y de la Judicial para disponer importantes diligencias, entre ellas la anunciada de la reproducción de los hechos en la propia Tesorería del Municipio, y otras más que ha de llevar a cabo en los libros y demás documentación y bóveda del citado Departamento. También espera el informe del Gabinete Nacional de Identificación sobre las huellas digitales que se están constatando.

Firmó Manuel M. Sterling un nuevo convenio

Se refiere a la cláusula de nación más favorecida en los Tratados referentes a comercio

Nuestro Embajador en Washington, señor Manuel Márquez Sterling, ha remitido a la Secretaría de Estado un informe comunicando haber firmado ad-referéndum la Convención interamericana sobre aplicación de la cláusula de nación más favorecida, en tratados comerciales.

La Convención entre los gobiernos que la firman, contiene las siguientes estipulaciones:

Artículo 1ro.: Las partes contratantes, con respecto a sus relaciones entre sí, no invocarán, salvo lo dispuesto en el artículo segundo del presente, las obligaciones de la cláusula de nación más favorecida con el fin de obtener las ventajas de que disfruten las partes de los Convenios económicos multilaterales de aplicabilidad general, que incluyen un área comercial de bastante extensión y que tienen por objeto la liberación y promoción del comercio internacional u otro intercambio económico internacional, y cuya adopción es accesible para todos los países.

Artículo 2do.: No obstante lo estipulado en el artículo primero, las Altas partes contratantes pueden exigir el cumplimiento de la cláusula de nación más favorecida en cuanto cada una respectivamente otorgue de hecho los beneficios que requiere el acuerdo económico cuyas ventajas reclama.

OSCAR DE LA TORRE Y SUS COMPAÑEROS FUERON PUESTOS EN LIBERTAD

Por disposición del Jefe de Estado Mayor de la Marina, Teniente Coronel González, al mediodía de ayer fueron puestos en libertad los señores Dr. Oscar de la Torre y su hermano Joaquín, y Mario Comellas, Elías Pulido, Salomón Sicre, Joaquín Fernández Pellón y doctor Carlos A. Núñez, quienes fueron arrestados en el domicilio del doctor de la Torre, al ser ocupadas varias armas que conservaba el mencionado profesional.

Por disposición del Jefe de la Marina Constitucional, ha sido designado Capitán del Puerto del Mariel, el Capitán de Infantería señor Antonio Morales, quien es el Director de la Escuela de Reclutas del Mariel.

Inmigración ha detenido a una joven devuelta

El Cónsul le dió pasaporte como cubana y ella declara que no sabe si lo es o no

El doctor José M. Bolaños, Comisionado de Inmigración, está ahora considerando un caso que le presentó el Inspector de Inmigración, señor González Quevedo.

Resulta que por el vapor «Cuba» llegó deportada, y con pasaporte expedido por el Cónsul de Cuba, en Tampa señor Gregory, la señora Rosa Hernández Doenro, de 23 años de edad, y quien según la declaración oficial del Cónsul por medio del mencionado documento oficial, es cubana, la que es devuelta a Cuba, por decirse en los EE. UU. a actividades ilícitas.

El Inspector González Quevedo, sometió a un severo interrogatorio a la Hernández, la que le declaró que si bien ella era originaria de Cuba, había pasado toda su vida en los Estados Unidos, sin que recordara el lugar de su nacimiento, así como si tenía aquí familiares.

La Hernández, es casada con un norteamericano, y tiene cuatro hijos, y el marido está preso en Tampa.

El doctor Bolaños, se ha dirigido a la Secretaría de Estado, para que por ese conducto el Cónsul Gregory, informe a virtud de que razones expidió el pasaporte a la Hernández, como cubana, cuando ella misma declara que ignora si ha nacido o no en nuestra patria.

Mientras tanto, la Hernández, está recluída en Tiscornia.

DESPACHANDO

Con el Presidente de la República despacharon ayer asuntos de sus respectivos Departamentos los Secretarios de Agricultura y Trabajo.

El Dr. Epifanio Calá, defensor de Mario Calá, cree que se ha probado la inocencia de éste

Cree inconsistentes las pruebas que en su contra han sido desarrolladas, y que, en cambio, se han evidenciado pruebas de inculpabilidad. Hoy continuará su informe dicho defensor

Comenzó ayer su informe el Dr. Epifanio Calá Palacios, defensor de Mario Calá, procesado por los trágicos hechos que tuvieron por escenario la finca «La Chorrera», propiedad del Sr. Porfirio Franca.

Hemos de confesar que el esfuerzo del Dr. Calá para destruir las pruebas de cargos que aparecen contra su patrocinado, es merecedor a tenerse en consideración, pues no hay que olvidar que, como hemos dicho anteriormente, a su condición de defensor une la de ser padrino y tío del enjuiciado.

El Dr. Calá desarrolló una buena tesis: la de tratar de demostrar no solamente que Mario no tomó participación en los hechos, sino de que, de las pruebas practicadas, no puede llegarse a veredicto de culpabilidad y que, por lo tanto, debe ser absuelto.

No terminó ayer el Dr. Calá; continuará hoy su informe y, posiblemente lo termine, quedando el juicio concluso para fallo. A continuación damos los puntos esenciales tratados por él.

Al elevar a definitivas sus conclusiones provisionales, pide la absolución de su defendido y su inmediata libertad en el caso de que trata, informando por primera vez ante la Audiencia de la capital de la República.

Se considera como abogado en causa propia, defendiéndose así mismo, prodpia, defendiéndose así mismo, porque defiende a su propio hijo espiritual, algo muy suyo y bien adolorido porque repercute en su corazón las voces de los acusadores, a su juicio sin fundamento. Creía que no era necesario hacer un extenso informe y que dada la grandeza moral de la acusación privada y del Fiscal, se limitarían a retirar la acusción. Pero oyendo la extensísima pieza forense del Fiscal y la del Acusador, las que oyó con verdadero interés, tratará de hacer una somera información, sin himnos ni cantos espectaculares, porque tiene la firmeza y convicción moral de que su patrocinado es inocente. Dice que va a empezar su informe donde la ilustre representación del Ministerio Público y la del acusador privado acababan los suyos, o séase, en las actuaciones de Meoqui y el acta de los Vigilantes Díaz y Lemus y partiendo de la base de las primeras actuaciones y diligencias que se realizan en la causa.

Dice haberse constituído en la calle San Salvador, donde vive el acusado, levantando un plano de la misma; que las otras partes tenían todas las influencias y facilidades de que carece la defensa; que él se hallaba en el extranjero y se hace cargo de esta causa a los tres meses de iniciada. Elogia la coordinación armónica que ha habido entre el sumario y el juicio oral; como toda la prensa, que con notoria imparcialidad ha ido abriéndole paso a la verdad, informando diariamente del juicio oral. Ha recogido las voces de la calle, que no lo conocen a él ni al acusado y dice que si se hubiera sacado a María Fraga del sumario, todo se reduciría a un sencillo problema jurídico.

No quiere seguir a sus contrincantes, Fiscal y acusador, en el lazo que le han tendido desmenuzando las pruebas; no quiere entrar en las calificaciones ni en las agravantes, ni si el cuadro trazado responde a la gravedad de los hechos. Elogia la inspección ocular dirigida por el Fiscal, Dr. René Ferrán. Habla de los peritos médicos y armeros a los que cree favorables a su causa y, finalmente, de la rápida escena la noche de los hechos en que tras unos disparos resulta un hombre moribundo y una joven señora gravemente herida. «No es posible —se pregunta— si en la muerte de Maximino puede sentarse la tesis, no completamente hipotética, por hallarse aquél en la línea de fuego, como lo declaró Gómez Calvo, de que el disparo que le costara la vida fuera producido por un sujeto que desgraciadamente de pasivo pasara a activo?». Cree que las declaraciones de los señores Gómez Calvo y Franca hablando en su dolor como los más interesados en que se esclareciera la verdad, son favorables a su patrocinado.

«La cuestión que vibra aquí —dice—, es si el procesado estaba en la finca la noche de los hechos, y para demostrar que no lo estaba cree que extenderse en su informe es un delito de lesa libertad, porque son minutos que de libertad está privando a su defendido».

Hace un sentidísimo elogio del Tribunal, señalando la madurez augusta y serena del Presidente del mismo, Dr. Enrique de Almagro, hasta la juventud inquieta, viril, estudiosa y razonadora del Dr. Mazas. Entra acto seguido en las pruebas que cree son favorables. Demuestra cómo es su criterio de que en la causa no se ha traído un mal documento q. abone en contrario en los antecedentes inmaculados de su defendido. Dice que en la etiología de todo crimen hay que destacar los antecedentes para formar el delito que pese sobre un acusado. Hace una minuciosa relación de los años de Calá como estudiante y que no se pierde en la distancia ni la tiene horror al vacío siguiendo el hilo de una existencia que se encadena profundamente en todos sus años, desde el colegio de los Hermanos de La Salle, en Marianao, a través del Instituto Provincial y finalmente en la Universidad Nacional. «En los años que está cerrada ésta —agrega— Calá se dedica a dar clases de química a alumnos del bachillerato. No han sido traídos obligados los profesores que han depuesto en el juicio oral, han venido espontáneamente, como espontáneamente se brindaron los hermanos de La Salle. Puede decirse —pregunta— que el medio en que se desenvolvía el acusado, el ambiente moral que lo rodea lo convirtiera en un salteador o un bandido ni qué influencias extrañas de los grupos o sectores en que militaba lo arrastraran a una aventura temeraria como el asalto a la finca de Franca? El destino que obtiene Calá, triunfante el grupo estudiantil en que militaba, con Grau San Martín, le permite trabajar haciendo citaciones en la Policía del Calvario y estudiar, hacerse médico, que era su ideal. Cómo es posible que fuera sugestionado por un grupo que le brindaría un problemático enriquecimiento inmediato?».

«No ha habido pruebas, señores del Tribunal. No se ha traído la más pequeña pieza de convicción. Grandes y sapientes agentes judiciales que actúan desde los primeros momentos, se olvidan de esto que es tan importante. Como no hay una mancha de sangre en las ropas ni se trae un pañuelo de los que cubrían el rostro de los asaltanets, ni se ocupan gorro o sombrero en las oficinas en que trabajó Calá ni la más pequeña prenda acusatoria en sus bolsillos. Tan sólo se ha traído el rifle que usaba el procesado, con el cual el agente Hevia practica una prueba irrefutable» y pregunta: «Cómo es posible que nadie haya visto al procesado Calá, como afirma María Fraga que estaba en Mantilla a las cinco y media de la tarde, cuando a esa hora se hallaba en la Jefatura de Policía haciendo sus pruebas digitales?» Por último, refuta los conceptos usados por las otras partes «respecto de los testigos que abonaron acerca de que Calá permaneciera y durmiera esa noche —la noche de los hechos— en su casa en San Salvador y refiriéndose al testigo Mario Barbón, quien dijo era orador oficial de la OCRR, no cree que sea motivo de sorpresa ni de menoscabo cuando hoy todos los sectores no son más que un conjunto de oradores».

Un plan para la reparación de carreteras

Se hallan destrozadas la mayor parte de las carreteras. Se establece una plan de urgencia

Ayer informó el ingeniero Jefe del Distrito de la Provincia de la Habana, señor Martínez Sáenz, a los reporters que tienen a su cargo la información de la Secretaría de Obras Públicas, que habían sido aprobados los planos propuestos por la Jefatura de la Provincia, para la reparación de puentes y reparación de carreteras en el Distrito, las que podrán acometerse de acuerdo con lo que permitan los créditos consignados.

LA MAYOR PARTE DE LAS CARRETERAS AUXILIARES ESTAN DESTROZADAS

Muchas son las necesidades en esta materia—nos dijo el distinguido funcionario—algunas de nuestras vías auxiliares, después de su construcción, en muchos de sus tramos no han sido reparadas nunca, podemos afirmar que de los ochocientos kilómetros de carreteras de la provincia, sólo hay en buen estado unos ciento cincuenta, y eso contando la parte de la Carretera Central y la nueva del Vedado al Cacahual, en la parte construída, pues aún está uno de los ramales por hacer.

EL PLAN DE OBRAS DE URGENCIA

Las obras de mayor urgencia dentro de ese plan, alcanzan a unos trescientos sesenta kilómetros, que al llevarse a cabo, permitirá ir dedicando atención al resto, siempre que se logre la apropiación de los créditos correspondientes.

José L. Bravet separado de la J. de Educación

Ya está en Prensa el libro homenaje a Varona. Cobrará el personal de I. P., hoy

Ayer fuímos informados en la Dirección de la Cultura de que ya había sido enviado a las prensas el libro Enrique José Varona y que verá la luz con motivo del aniversario de su fallecimiento.

Dicho libro lleva trabajos de treinta firmas de las más acreditadas del continente.

SEPARADO JOSE LUIS BRAVET DE LA JUNTA DE EDUCACION

En horas del medidía de ayer se entrevistó el Presidente de la Junta de Educación, doctor González Quevedo, con el doctor Medardo Vitier, Secretario de Educación.

De lo tratado en la misma no se ha dado cuenta a la prensa, pero se estima que versó la conferencia sobre la separación del señor José Luis Bravet, del cargo de vocal de la Junta de Educación que venía desempeñando.

Se afirma que la medida ha sido tomada en vista de que el señor José Luis Bravet es maestro y se encuentra ostentando la representación del sector obrero.

La separación, sin embargo, no le ha sido notificada oficialmente al señor Bravet y algunas personas estiman que es improcedente.

COBRARA HOY TODO EL PERSONAL DE LA SECRETARIA Y EL MAGISTERIO DE LA REPUBLICA

Según las noticias que llegan a nosotros, hoy se procederá al pago de todo el personal de plantilla de la Secretaría y al del magisterio de toda la República, ya que últimamente se ha venido laborado a fin de que éste pueda cobrar en su totalidad simultáneamente.

Declaraciones de Baldomero Acosta sobre la Alcaldía

Ruega a sus amigos que tengan calma, pues se le ha ofrecido hacer justicia

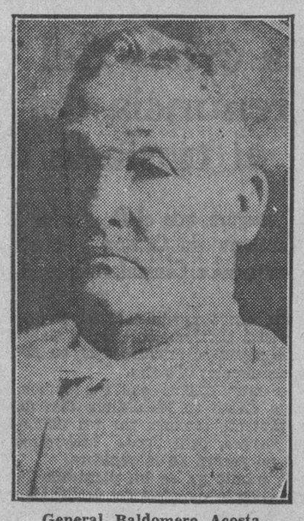

General Baldomero Acosta

El ex-Alcalde de Marianao, General Baldomero Acosta, nos envía, con el ruego de que sean publicadas, las siguientes declaraciones:

«A mis amigos de Marianao especialmente y a los demás que me honran con su amistad y afectos y a las distintas comisiones que me han visitado en el día de hoy, quiero decirles lo siguiente: que hasta mi han llegado rumores y noticias en relación con actitudes que se proponen adoptar mis amigos a causa de las dificultades de este Gobierno para devolvernos la Alcaldía de Marianao; por ello, quiero rogarles una vez más un poco de calma, ya que puedo asegurarles que el Coronel Mendieta, mi amigo y Presidente de la República, me ha empeñado su palabra de honor de hacer justicia a Marianao, reintegrándome a la Alcaldía de que la que fuimos despojados por combatir a Machado».

«En cuanto a las falsas afirmaciones echadas a rodar por mis adversarios, que aseguran que disfruto de prebendas o ventajas económicas del Gobierno de mi amigo el Coronel Mendieta, puedo asegurarles que hasta este momento no he recibido ningún favor gubernamental».

«El pueblo de Cuba conoce mi actuación desde la Guerra de Independencia. Ofrézcoles que dentro de breves días haré declaraciones al país.—Marianao, 24 de octubre de 1934.—B. Acosta».

El ex Secretario Fernández de Velasco y su esposa, detenidos y enviados al C. del Príncipe

Continuarán hoy los registros domiciliarios. Una fábrica de bombas fué hallada en una casa de la calle San Rafael. Una granada fué ocupada en la esquina de Cristo y Teniente Rey

El Dr. Miguel Angel Fernández de Velasco, Secretario de Comunicaciones y del Trabajo durante el Gobierno del Dr. Grau San Martín, y destacado líder del partido Auténtico, y su esposa la Sra. Pura Estrada de Fernández de Velasco, fueron detenidos y enviados al Castillo del Príncipe, con motivo de habérsele ocupado en su domicilio, Cerro 809, una pistola calibre 45 con tres peines. De su domicilio los esposos fueron trasladados a la Sección de Investigaciones y de este lugar, al Príncipe. Obedeció el arresto de la Sra. de Velasco a que trató de ocultar la pistola.

OTROS REGISTROS

También fueron registradas minuciosamente todas las casas que rodean la Jefatura de la Policía Nacional, sin que en ninguna de ellas se ocuparan documentos comprometedores ni arma alguna.

En cumplimiento de las órdenes dictadas por el Teniente Coronel Pedraza, probablemente en el día de hoy continuarán los registros domiciliarios.

Cumpliendo instrucciones del Jefe de la Policía Nacional, el Teniente Cortés, Jefe de la Sección de Investigaciones, con fuerzas a su mando, registró las casas situadas en las calles de San José, San Rafael, Espada y San Francisco, procediendo a ocupar en algunas de ellas documentos comunistas y de la Confederación Nacional Obrera de Cuba.

LAS DETENCIONES

Con tal motivo fueron detenidos José Gutiérrez Díaz, de San Francisco número 21; Severo Aguirre Armas, de Armas 72; Rolando Rodríguez, de San Francisco 22; Juan Williams, de 10 entre 17 y 19; Jaime Novo Moday, de Paula 34; José Manuel Guerra Núñez, maestro público y su hijo Leonte, de San Rafael 153; Virgilio Fabré Rosse, a quien se ocupó un revólver 38 y 10 cápsulas; Bernardo Pérez Rodríguez, ex-chofer del Palacio Presidencial, un carnet de la Asociación de ex-Alistados del Ejército y uniformes del mismo.

PERIODICOS ROJOS

En Luz y Curazao, el vigilante 1263 procedió al arresto de José Martínez, de Puerta Cerrada 26, por que al registrarlo le ocupó ejemplares del periódico titulado «Bandera Roja», en el cual se injuria al Gobierno y al Ejército Constitucional. Fué enviado al Castillo del Príncipe, a disposición de la autoridad judicial correspondiente.

UNA FABRICA DE BOMBAS

Luis María Tamargo, natural de Cienfuegos, de 22 años de edad, empleado del Ayuntamiento, fué arrestado ayer por la policía, porque al verificarse un registro en su domicilio, apartamento número 8, de la casa San Rafael 155, se le ocuparon diez libras de azufre; cuatro paquetes de dinamita rompe rocas; una botella de aceite nirvano; cuatro fulminantes para bombas; un niple y un revólver calibre 38 con varias cargas. El acusado fué internado en el Casctillo del Príncipe.

UNA GRANADA DE MANO

En la esquina de Cristo y Teniente Rey, la policía ocupó una granada de mano que había sido colocada en medio de la calle. El capitán Pérez, al mando de la Segunda Estación, procedió a arrojarla al mar. Practícanse investigaciones para inquirir quién es el autor del atentado.

LA ASOCIACION CIVICA DE BENEFICENCIA CONVOCA A LOS MIEMBROS EJECUTIVOS

Se cita por este medio a los señores miembros del Comité Ejecutivo, señores Delegados de las instituciones afiliadas, participantes y cooperantes de la «Asociación Cívica de Beneficencia», para la asamblea general trimestral, que se celebrará a las cuatro de la tarde del lunes 29 de octubre de 1934, en el salón de conferencias de la Sociedad Cubana de Ingenieros, en Avenida de Bélgica (Monserrate) número 4, en esta ciudad. Se ruega la más puntual asistencia.—**Víctor G. Mendoza**, Secretario.

El general chino Chang Fat Kuei es objeto de agasajos en nuestra ciudad

General Chang Fat Kuei, jefe del famoso Cuerpo de la Ruta IV de Cantón, que en la memorable campaña de la China Central, que llevó a las huestes del Kuomintang hasta Shanghai, no cesó de guerrear ni una hora ni de ganar una batalla contra los aguerridos soldados de Tsung Chuang Fang, Chang Tsung Chang y Wu Pei Fu, los más brillantes generales de la coalición de Anfu. En la recia batalla del lago de Hancau el Cuerpo de la Ruta IV conquistó el título de «División de las Costillas de Hierro», que le dieron los tácticos británicos, por la continuidad de sus proezas y su indomable actividad. El general Chang, que se encuentra en la Habana, ha sido objeto de distintos agasajos por parte de la colonia china de la República.

Los que soliciten licencias de armas tendrán que acreditar su adhesión al actual Gobierno

Así lo dispone el Cuartel General del Ejército entre otros requisitos. Entregada ayer la condecoración del Mérito Militar al Teniente Coronel Pedraza, Jefe de la Policía Nacional

El Ayudante General p. s. r. comandante Raimundo Ferrer, se ha dirigido a los 8 regimientos del Ejército, a la Policía Nacional y a la Marina de Guerra Constitucional informándoles que las personas que soliciten licencias para portar armas de fuego, de acuerdo con la Circular número 20, publicada recientemente, deben pedir certificación, si la licencia es para despoblado, del Jefe del Puesto de la Guardia Rural; y si para poblado, del Jefe de la Estación de Policía. En esta certificación deberá hacerse constar las costumbres y conducta del solicitante, así como todos los datos que identifiquen su adhesión al Gobierno constituído.

LA CONDECORACION DEL TENIENTE CORONEL PEDRAZA

Ayer, en su domicilio de Columbia, le fué entregada al teniente coronel Pedraza, Inspector General del Ejército y Jefe de la Policía Nacional, la cruz a que se contrae la Orden del Mérito Militar con distintivo blanco, que corresponde a su jerarquía.

Esta condecoración fué concedida conjuntamente con la del coronel Batista, por Decreto Presidencial número 2329, publicado en el número 57 de la Gaceta Oficial El teniente coronel Pedraza tomó parte en la ceremonia que se efectuó en el polígono de Columbia, el diez de Octubre.

LAS PENSIONES DEL EJERCITO LIBERTADOR

Por el Cuartel General se ha circulado el Decreto 606, de 19 del actual, que determina que los pensionados del Ejército Libertador que se encuentren jubilados al amparo de la Ley de funcionarios y empleados públicos del Estado, la Provincia o el Municipio, podrán desempeñar cualquier cargo de los mismos y percibir simultáneamente su pensión, siempre que hubieren prestado más de veinte años de servicio en cualquiera de dichas instituciones.

UN OFICIAL RETIRADO

Se ha hecho conocer por el Cuartel General el retiro del Primer Teniente Manuel Villada y García Pola, del Regimiento número 7, que lleva más de trece años de servicio y menos de 20, con pensión anual de $425.18.

Ha sido autorizado el Director del Hospital Militar, de acuerdo con el párrafo 5 del Decreto Presidencial número 1116, para nombrar y decretar cesantías en el personal civil que presta servicios en la Clínica «de Septiembre».

ENTREVISTA

En las últimas horas de la tarde de ayer, celebró una extensa entrevista con el Coronel Batista, en Columbia, el Jefe de la Marina de Guerra, Teniente Coronel Angel A. González.

Una sentencia de Sanciones es confirmada

El Tribunal Supremo declara q. el Trib. de Sanciones hizo bien al dictar su inhibitoria

Dando la razón al Tribunal Provincal de Sanciones de la Habana el Tribunal Supremo ha confirmado, en todos sus extremos, la resolución de aquél que, bajo la ponencia del Dr. Juan Manuel Navarrete de Paula, Juez de Primera Instancia de esta Capital y Magistrado de dicho Provincial, dictó resolución manteninedo su inhibitoria en el conocimiento del proceso seguido contra José D. González Cagigas y otros, por el delito de malversación y falsedad en el Municipio de Güines.

Por lo tanto, la Sala Segunda de lo Criminal de esta Audiencia, que resistió dicho conocimiento, es la competente para conocer de la citada causa y no el Provincial de Sanciones.

El Tribunal Supremo, con la ilustrada ponencia del Magistrado doctor Diego Vicente Tejera, dice, como lo dijera antes el doctor Navarrete, al resolver la cuestión de competencia planteada, lo siguiente:

«Que el decreto número 3333, que adicionó el apartado cuarto de los Estatutos para el Gobierno Provincial que quedaron en vigor por lo dispuesto en nuestra Ley Constitucional, confiere a este Tribunal, (el Provincial de Sanciones), jurisdicción para juzgar los delitos de falsificación cometidos por funcionarios y empleados del Estado, la Provincia, Municipio, Distrito Central, miembros del Ejército, Marina de Guerra y Policía Nacional y, apareciendo de las actuaciones que por el delito en cuya virtud se inició la causa se acusa también a individuos no comprendidos e nla disposición precedentemente consignada, teniendo en cuenta que el artículo once de la Ley de Enjuiciamiento Criminal que es supletorio en este caso, estatuye que el conocimiento de las causas por delitos en que aparezcan a la vez culpables personas sujetas a la jurisdicción ordinaria y a otras aforadas, corresponde a la ordinaria, procede resistir la inhibición propuesta por la Sala Segunda de lo Criminal de la Audiencia de la Habana por ser ella la competente de acuerdo con el artículo once antes citado.»

LA ASOCIACION DE SOBRECARGOS Y DEPENDIENTES DE CABOTAJE SE HA CONSTITUIDO EN NUESTRA CIUDAD

Venía luchando hace tiempo por su constitución legal y por la defensa de sus intereses. Hará gestiones para dar ocupación a sus asociados cuando haya plazas vacantes. Se harán listas

ANOCHE nos visitó una nutrida comisión de la Asociación de Sobrecargos y Dependientes de Cabotaje, institución que venía desde hace tiempo luchando por su constitución legal, para la mejor defensa de sus intereses.

La Secretaría del Trabajo, según la documentación que nos exhibieron, ha reconocido ayer la constitución de dicha colectividad obrera, quedando habilitada legalmente. Los comisionados se mostraron altamente reconocidos al Director del Trabajo, Dr. Armando Loret de Mola, y a sus asesores, los señores doctor Emiliano Odio y Dr. José Morell Romero.

Componían la comisión que presidía el secretario Sr. Miguel Sánchez Maza, los señores: Carlos M. Ortiz, Francisco García Olivares, Rafael Cerviño, José Valladares, Viterbo Puentes, Francisco Potestad, Antonio Rodríguez, Tito Pedro Carbonai, José García Llinás y Benito García.

La Asociación hará las gestiones conducentes para dar ocupación a sus asociados cuando haya plazas vacantes a cuyo efecto establecerá la lista rotatoria para dar oportunidad a todos al trabajo.

Las oficinas están instaladas en Picota 69, donde se atenderá a todos los socios en los problemas relacionados con el trabajo, y en los asuntos relativos a su mejor organización.

A reserva de las comunicaciones que pasarán a todas las colectividades proletarias dando cuenta de su reconocimiento y constitución legal, nos rogaron hiciéramos por anticipado llegar su saludo a las instituciones obreras, a las autoridades y muy especialmente a las asociaciones de obreros martimos de la República.

SE ADEUDAN ONCE MESES A LOS EMPLEADOS DE LA «CRUZ ROJA NACIONAL»

El señor Agustín S. Salgado, empleado de la Secretaría General de la Cruz Roja Cubana, ha dirigido un escrito al señor Presidente de la República y a los señores Secretarios de Despacho, exponiendo la situación en que se hallan, por adeudárseles once meses de sus haberes, encontrándose carentes de medios de subsistencia para atender sus hogares. Esperan merecer atención en su súplica, por no existir ninguna razón para la retención de dichos haberes, teniendo la Cruz Roja Cubana fondos más que suficientes para saldar todas sus obligaciones.

EXPOSICION DE PINTURA EN EL CIRCULO DE BELLAS ARTES

En la tarde de hoy, a las 5 y media, quedará abierta en el «Círculo de Bellas Artes», la exposición que de óleos, carbones y dibujos que ofrece el notable pintor cubano Ponce de León.

En dicho acto, hablará sobre el artista y su obra el periodista y poeta Gilberto González Contreras.

LAS OBRAS DE LA CARRETERA AL CACAHUAL

Con el fin de facilitar el acceso al obelisco del Cacahua', el 7 de diciembre día de la peregrinación al lugar en que reposan los restos del Lugarteniente General Antonio Maceo y de su ayudante Panchito Gómez Toro, se ha dispuesto la reparación de la carretera, la cual quedará terminada oportunamente.

LLEGARA EL SABADO, EL «CUBA», TRAYENDO LOS 8 CUBANOS DEVUELTOS

El vapor de bandera nacional «Cuba», de la Empresa Naviera de Cuba, es esperado el sábado a primera hora, directamente de Santo Domingo.

En este vapor regresan los ocho jóvenes cubanos, que no fueron admitidos en Santo Domingo, por atribuírseles propósitos de ir a atentar contra la vida de Gerardo Machado refugiado en aquella república.

TROPEZO CON UN POSTE

Ramón Betancourt Campo Alegre, panadero y vecino de Santos Suárez 32, sufrió graves lesiones en la cabeza, al dar contra un poste que está situado en la esquina de Santa Emilia y 10 de Octubre, en los momentos que se bajaba del ómnibus 83, de la ruta número 2, que conducía José Cagigas, vecino de Jesús del Monte 655.

LE DIO UNA PEDRADA

José Loppin León, de 15 años y con domicilio en San Luis 1, sufrió lesiones graves en la cabeza, al ser agredido con una piedra por su vecino, un individuo conocido por Cabezas, que se dió a la fuga.

CAYO DE LA AZOTEA

Luis Martínez Manzano, de 11 años de edad y vecino de Luyanó 21, sufrió lesiones graves al caerse en la azotea de su domicilio.

M.E.C.D. 2016

EL CONSEJO DE ESTADO NO HA PERDIDO SUS ESPERANZAS DE UNIR A TODOS LOS CUBANOS

El Secretario de Agricultura rebate las censuras de que ha sido objeto por algunos diarios

La comisión de la Asociación de Colonos presidida por el Sr. Arturo Berrayarza visitó ayer al Dr. Rionda con el fin de ratificarle su confianza como defensor de los colonos

Visitó ayer al ingeniero Carlos M. de la Rionda, Secretario de Agricultura e Industria, una comisión de la Asociación de Colonos, presidida por su Presidente, señor Arturo Berrayarza, el Vicepresidente señor Mauriño; el Secretario, señor Santiesteban; el Tesorero, doctor Rodríguez López y el asesor técnico señor Benigno Rodríguez, quienes testimoniaron a dicho funcionario su más absoluta confianza como defensor de los intereses de colonos y hacendados en el cargo que desempeña.

Los comisionados también reiteraron al ingeniero de la Rionda, una vez más, su cooperación como tales, al bienestar de la industria azucarera, expresándole su opinión de que es injusta, inmerecida e inexplicable la acusación que se le ha hecho en algunos periódicos.

LO QUE DICE EL SR. RIONDA

Respecto a esa acusación, el Secretario Rionda nos entregó, para su publicación, las siguientes líneas:

«La persistencia de ciertos ataques que podrían extraviar a la opinión y cuyo encono demuestra, más que el propósito de defender intereses nacionales, un oculto rencor, que presumo debido al fracaso de gestiones encaminadas a lograr determinadas medidas legislativas provechosas para muchos, pero perjudiciales para el país, a las que entendía debía oponerme, me obliga, apartándome por una sola vez de mi costumbre de no responder a tales censuras, a decir algo en relación con los artículos e informaciones publicadas en el periódico donde más duramente se me ha querido combatir.

Es curioso observar que en dichos artículos no se ha analizado en forma alguna el proyecto de decreto ley relativo al derecho de exportación sobre el azúcar, que ha dado lugar a esa explosión de rencor incontenido y de mal gusto a que antes he hecho referencia. Y como en realidad, ese extremo es el único que al interés público concierne, deseo expresar que ese proyecto de decreto ley nunca fué presentado al Consejo de Secretarios, aunque sí fué comunicado a los señores Secretarios de Despacho; y no se presentó oficialmente porque esa medida no llegó en ningún momento a ser considerada la más conveniente, sino que fué preferida la sugerida por el Instituto Cubano de Estabilización del Azúcar, habida cuenta de las múltiples razones nacionales e internacionales, económicas y políticas que intervenían en la determinación de la conducta a seguir. A nadie que conozca estos asuntos se oculta la adopción de la Ley Costigan Jones, tan nombrada y tan poco leída, la rebaja de los aranceles americanos para el azúcar, la fijación de la cuota para exportación al mercado americano y la firma del Tratado de Reciprocidad, constituyen una serie de medidas tomadas por los Estados Unidos en beneficio del consumidor americano, en evitación de perjuicios innecesarios e injustificados para el productor de azúcar continental en manifiesto beneficio del «negocio del azúcar» de Cuba.

De modo que, lógica y necesariamente, las medidas que teníamos que adoptar debían estar en armonía con las finalidades perseguidas, antes mencionadas, y, por consiguiente, era indispensable evitar que los azúcares cubanos, al recibir los beneficios de un diferencial tan grande como el acordado por el Tratado de Reciprocidad, pudieran invadir el mercado americano causando los perjuicios aludidos.

Nuestros colonos, con mucha razón, clamaban porque se tomaran medidas que hicieran posible su participación n los beneficios producidos por el aumento del diferencial; y a ese fin sometieron algunas por mi conducto, a la consideración del Consejo de Secretarios; el Instituto Azucarero sugirió más de una forma para lograr la misma finalidad y, en vista del complejo de intereses que era necesario y conveniente atender, se optó por una de las determinaciones sugeridas por el Instituto Cubano de Estabilización del Azúcar, o sea, por la constitución de una comisión que regule en forma conocida el precio mínimo de venta y controle las entregas de azúcares correspondientes a nuestra cuota.

Por los motivos mencionados, el proyecto de decreto-ley en cuestión, que ha sido muy cuidadosamente estudiado y redactado y que contiene disposiciones que proporcionarían a los colonos y hacendados como productores de azúcar, de una manera real y efectiva, una indudable protección, no llegó nunca a ser presentado al Consejo de Secretarios para su discusión aunque fué dado a conocer oportunamente a los señores Secretarios de Despacho.

No tengo conocimiento de ninguna protesta del Instituto Azucarero ni de la Asociación Nacional de Hacendados ni de la Asociación de Colonos. Solamente he leído un comentario hecho por un distinguido colono, que por contener un error evidente en contradicción con el texto de dicho decreto, debo considerar como un comentario y no como un estudio definitivo de la materia, dada la distinción intelectual del comentarista.

El proyecto de Decreto Ley antes mencionado, fué entregado por mí a mis compañeros del Consejo de Secretarios desde hace más de tres semanas y sin el carácter de documento reservado o secreto; y no veo motivo alguno por el cual se me deba atribuir que al darlo a la publicidad haya podido constituir un motivo serio de alteración de los precios mundiales del azúcar. En cuanto a los especuladores, todos conocemos perfectamente quienes son y de las oportunidades de que se valen a fin de sembrar una continua y permanente alarma en el mercado para hacer fluctuar los precios y llevar a cabo sus especulaciones que es precisamente todo lo contrario de lo que se persigue en beneficio de los productores de azúcar, con el Instituto Cubano de Estabilización del Azúcar y con las otras medidas que a ese fin se vienen tomando en la forma que permiten los complicados procesos económicos, cuyas leyes inexorablemente tienen que ser cumplidas.»

Carlos M. de la Rionda,
Secretario de Agricultura.

Columna Editorial

EL PROBLEMA DE LAS HUELGAS

SEGUN una estadística oficial publicada recientemente en Italia desde el año 1926 hasta la fecha de la misma, hubo en aquel país «lock-outs» y ciento cincuenta y dos huelgas, sin que revistieran importancia.

En efecto, en cuanto a los dos «lock-outs» duraron veinticuatro y seis y dos horas, y las ciento cincuenta y tres huelgas, que en su mayoría fueron causadas por incumplimiento de los contratos de trabajo en pequeñas industrias, causaron paro de 7.650 obreros.

Aunque no se tenga en cuenta que en Italia ascienden a 5.810.739 y 1.903.613 los asalariados de las empresas industriales y agrícolas, respectivamente, y que el número de contratos colectivos de trabajo es de 9.000, hay que convenir en que han sido escasos los «lock-outs» y las huelgas en el expresado lapso de tiempo, como escasos también los obreros afectados por esos paros.

Es digno de hacer constar que en la estadística de referencia se consigna que 661 patronos fueron castigados por violar las disposiciones relativas a los contratos colectivos de trabajo, siendo la mayoría de pequeños industriales que pagaban salarios inferiores a los estipulados. Lo indica que en Italia no son letra muerta para los patronos las leyes de protección social, y así se explica que tampoco puedan serlo para los obreros.

A unos y otros se obliga inflexiblemente a observar los preceptos legales que regulan el trabajo, y en la aplicación de penas a los infractores, sean quienes fueren, hay estricta justicia. De ahí que no se produzcan conflictos sociales sin razón, porque la parte que los provoca sabe de antemano a qué atenerse; pero es ahí, también, que teniendo Italia población en exceso para su territorio, sólo ascendiese a 868.570 el número de desocupados el 31 de agosto, contra 886.998 que había en el mes de julio.

En Alemania se empieza a advertir análoga relación entre disminución de las huelgas y el aumento de la ocupación obrera, fenómeno que no se produce sólo en países de régimen fascista, sino en todos aquellos donde sistemáticamente no es perturbado el trabajo con impunidad. Por aquí viene bien advertir que Rusia en punto a rigor en el castigo de los perturbadores sociales y políticos, excede a cualquiera otro. Precisamente en el pasado mes fué remitida en Kazdkstan (Turquestán ruso) una revuelta, mediante un violento bombardeo, después del cual hubieron alrededor de 10.000 deportaciones, sin protesta, por cierto, del proletariado universal...

Hemos dicho que en Italia, como en Alemania, ha decrecido la desocupación. En cambio, en los Estados Unidos, según reciente informe del técnico Mr. Richberg respecto a los efectos que ha tenido la nueva política para el restablecimiento del país, se cree que 23.000.000 de personas necesiten ayuda durante este invierno; dato de cuya importancia puede tener exacta idea, sabiendo que las agencias federales y los distintos estados recibieron sólo 15.000.000 de solicitudes de trabajo durante el pasado año.

Pero en los Estados Unidos vienen siendo también muy frecuentes las grandes huelgas industriales, y, sin duda, eso influye en que habiendo aumentado—según el informe de Mr. Richberg—en 1.000.000.000 de pesos la renta agrícola, y elevándose el precio de los siete primeros productos de la agricultura al 95 por ciento de la paridad existente antes de la guerra, no prosiga el descenso que tuvo la desocupación cuando se pasó del trabajo permanente a más de 10.000.000 de obreros en empresas privadas y a 657.000 en las obras públicas y ocupación provisional a 4.000.000.

Todo lo expuesto tiende a hacer ver lo que espera a nuestros trabajadores con la recrudescencia de las huelgas, especialmente en la industria azucarera, por ser ella el nervio motor de la economía nacional. Lamentarán, como ocurre en todas partes donde se producen sistemáticamente con más o menos franco designio subversivo, el incremento de la desocupación y, por consecuencia, la miseria, a la cual tienen por principal aliada los agitadores sociales en su malvada labor revolucionaria. No hay prosperidad posible sin el trabajo se desenvuelve normalmente, y contra quienes lo perturban, deben ir, por su propio bien, los obreros; pero con mayor razón las autoridades encargadas de velar por el bienestar de toda la comunidad, máxime si de la acción o misión de las mismas depende, como quizás en este caso, el mantenimiento de la organización de la sociedad y del Estado, lo cual anda luego.

Aunque hemos expuesto los resultados de la política social que se practica en Italia por lo que respecta a huelgas y «lock-outs» y aludido a la de otros países regidos por sistemas de fuerza, bien puede suponerse que no es ¡qué ha de ser! lo que nos seduzcan los regímenes dictatoriales, peligrosos en todas partes, sea cual fuere su matiz, pero que en estas tierras, según sabemos por bien reciente y dolorosa experiencia. Sin embargo, hay en esos regímenes cosas que cabe adaptar y que han de adaptarse al nuestro, aun con cierto sacrificio para los principios liberales y democráticos por que lucharon los fundadores de la Patria, como las leyes reguladoras del trabajo siempre que hayan de hacerse necesarias, porque si resultara con todo lo que con las pocas buenas existentes y que no suelen aplicarse,

La Legión Americana, que se reúne hoy, pedirá que le paguen $3,000 millones

MIAMI, Fla, octubre 24. (AP).—La Comisión Legislativa de la Legión Americana, compuesta de representantes de todos los Estados, recomendó hoy al Gobierno, con una erogación de 2.000 millones de pesos, proceda al pago inmediato de los pluses de campaña de los veteranos. Se propuso además la remisión de los intereses sobre las cantidades que, en calidad de anticipo, se han facilitado a los ex-combatientes, lo cual costaría a la nación otros mil millones más, según se calcula.

Cuando mañana se inaugure la Convención, se tratarán estos problemas, dándose por anticipado que producirán vivas controversias que los dirigentes de la Legión tratan de prevenir desde ahora. Ya la mayor parte de las comisiones internas, diecisiete en total, han votado en favor del pago inmediato.

UN ESTIBADOR FUE AGREDIDO AYER A TIROS

Un grupo de individuos le hizo varios disparos, sin que fuera alcanzado por ningún proyectil

Encontrándose estacionado en la esquina de Cuba y Paula el estibador Joaquín Mora Arocha, conocido por «Gustavito», de 45 años y vecino de San Ignacio 20, fué agredido a tiros por tres individuos desconocidos, los cuales se dieron a la fuga, sin que ninguno de los proyectiles hiciera blanco.

A los disparos, acudió el vigilante 2061 quien logró detener a Mora, porque lo sorprendió corriendo tras otro individuo mestizo, cuchillo en mano.

«Gustavito», refirió que el cuchillo no era de su propiedad y que estimaba que los individuos que le hicieron agresión obedecen órdenes del Gremio del Sindicato de Braceros de Bahía, con motivo de que él no está de acuerdo con sus procedimientos.

Con lo actuado se dió cuenta al Tribunal de Urgencia número Uno.

¡QUE ESPERANZA!

por Mariano Miguel

—¡Qué horror! El hijo de los López ha puesto una bomba y no tiene más que trece años...
—Ya te decía yo que ese muchacho iba a meter mucho ruido.

Una granada de mano arrojada anoche en un café, produjo gran alarma y daños de consideración

Un dependiente estuvo a punto de morir al caerle en un pie la granada. Logró esconderse

En el café situado en O-Reilly número 99, esquina a Bernaza, estalló anoche una granada de mano, que fué lanzada desde un automóvil por unos desconocidos, que lograron desaparecer.

Al caer la máquina infernal en el interior del establecimiento, fué a dar en la pierna derecha al cantinero José Ramón Alvarez Alonso, quien al darse cuenta de que se trataba de una bomba, inmediatamente se ocultó detrás del mostrador de la cantina, en cuyos instantes hizo explosión la granada, causando desperfectos de poca importancia en la estantería y rompiendo varios vasos y botellas.

El dueño del establecimiento, Mario Lozano Valledor, declaró que se hallaba en el restaurant, cuando sintió una fuerte explosión, sospechando que el autor del hecho lo sea Ramón López, vecino de Obrapía 73, que fué dependiente suyo hasta el día primero, en que lo despidió, con motivo de la implantación de la Ley del 50 por 100.

El sargento Trabanco se constituyó en el café, examinando los fragmentos del explosivo, informando que se trataba de una granada de mano de las conocidas por «piña», con fulminante número 8 y de dinamita.

Los vigilantes 271, J. Batista; 564, C. Cardona, delegados del Inspector Comandante Eleuterio Vega, procedieron a la detención de José Barrios Domínguez, natural de España, de 33 años de edad, vecino de Obrapía 71, y de Francisco Villar Crespo, de España, mayor de edad y de igual domicilio, dependientes ambos, los que negaron su participación y fueron enviados al Vivac, a disposición del Tribunal de Urgencia número Uno.

DETENCION DE EMPLEADOS DE LA HACIENDA

Se hallaban reunidos cuando la Policía los sorprendió. Se fugaron varios de los reunidos

Miembros de la Sección de Investigaciones de la Policía Nacional, irrumpieron en la tarde de ayer en el apartamento 322, de la Manzana de Gómez, arrestando a numerosos empleados de la Secretaría de Comunicaciones y de la de Hacienda por encontrarse allí reunidos sin el correspondiente permiso y con el propósito de formar un frente único de empleados públicos, según se alegó por los agentes de la autoridad.

Se nombran los detenidos Francisco Inguanzo, que fungía de presidente de la reunión; Armando Alfonso Sedón, Rigoberto Torres, Enrique Núñez, Rodolfo Lazo, Juan de Cárdenas, Ubaldo Antuña, Adolfo Herrera, Heriberto del Porto, Casimiro Delgado, Jesús Rodríguez, Laureano Prieto, Ricardo Castellanos, Isis Marimón y Carmen Pagliery, logrando sustraerse al arresto otros muchos de los reunidos, entre ellos, Néstor Machado, Tesorero del Frente Unido de la Secretaría de Hacienda y sus Dependencias; Serafín Alvarez, de la Aduana de la Habana; Enrique Calvo, combativo revolucionario; Carlos Raspal, delegado de dicho frente y otros.

Los detenidos fueron internados en el Castillo del Príncipe, a disposición de la autoridad judicial correspondiente.

Dichos empleados, según se nos informa, tomaron el acuerdo de reunirse, como lo hicieron, para protestar de la designación que se pretende de los elementos nuevos que prestaron servicios en la última huelga de Comunicaciones y antiguos políticos para Aduanas del interior y las Zonas Fiscales de Baracoa, Güines, Caibarién y Antilla, que debe recaer en elementos revolucionarios postergados injustamente, así como de las cesantías decretadas.

Los empleados que pudieron escapar al arresto, acordaron designar una Comisión para visitar al Secretario de Hacienda, doctor Landa, como lo verificaron, protestando de las detenciones y de las pretendidas designaciones; el doctor Landa les prometió gestionar la libertad de los detenidos y resolver el problema en justicia.

TRUJILLO INCITA A SUS ADVERSARIOS A QUE LE HAGAN LA OPOSICION

SANTO DOMINGO, octubre 24. (AP.)—El general Rafael Leonidas Trujillo, en ocasión de haber cumplido hoy 43 años, se dirigió a todos los dirigentes de las facciones políticas que se oponen a su régimen, incitándolos a organizar partidos que combatan sus métodos, dentro de las normas de la democracia.

—Me gusta ganar gloria como Jefe del Estado, —dijo—, mas, dentro de los procedimientos propios de la democracia,

nada habríamos ganado; antes bien, habríamos perdido, por lo menos, el tiempo.

Seamos fieles a los principios fundamentales en que se inspiró la ordenación institucional de Cuba como Estado y en los que, por desgracia, no se ha mantenido siempre la República; pero que la fidelidad no nos lleve a poner en mayor riesgo del que se halla lo que queremos conservar. Hay que vivir de acuerdo con la realidad, esto es, hay que obrar según las necesidades imperativas que confrontamos. Sin caer en ningún extremismo, podemos y tenemos que evolucionar conforme nos aconseje nuestra propia experiencia y aprovechar las enseñanzas que se ofrecen en otros pueblos. Lo que no debemos hacer es seguir cruzados de brazos ante la recrudescencia de los conflictos obreros, y nada menos que en los ingenios, por deficiencias de la legislación o incapacidad de los llamados a evitar las huelgas mediante procedimientos justos y con la severidad que sea menester. Porque si eso es ahora, ¿qué será cuando comience la zafra? Y en la zafra está virtualmente, el bienestar económico del país, como está que se obtengan o no los recursos fiscales indispensables para las atenciones públicas.

Los dependientes José Barrios Domínguez y Francisco Villar Crespo, en el centro de este grabado, en compañía de los vigilantes que procedieron a su detención, por sospecharse de que puedan ser cómplices de la bomba que estalló en el café situado en O-Reilly y Bernaza.

Don Carlos de la Torre se dirige al Partido Revolucionario Cubano explicando que fueron mal interpretadas las gestiones del Consejo

El Presidente del Consejo de Estado declara que éste pensaba oir todas las quejas o deseos de todos los sectores, discutiendo serena y razonadamente todas las sugestiones de acercamiento

A nuestras manos ha llegado una copia de la carta que el venerable sabio don Carlos de la Torre, Presidente del Consejo de Estado, ha dirigido con fecha de ayer al doctor Inocente Alvarez, Secretario del Comité Gestor del Partido Revolucionario Cubano, en contestación a la que éste le remitiera el día 18 de octubre.

Dicha misiva resulta un documento de verdadera trascendencia para la historia política de Cuba y, en consecuencia, la vamos a transcribir íntegramente.

Dice así:

Habana, 24 de octubre de 1934.

Sr. Inocente Alvarez,
Secretario del Comité Gestor Nacional del Partido Revolucionario Cubano.
Señor:

Tengo el gusto de contestar a su atenta comunicación fecha 18 del actual.

Mucho agradezco las frases de consideración personal y de reconocimiento del elevado y patriótico móvil de mis compañeros de Consejo, que usted ratifica, al propiciar lo que creíamos una noble y pacífica solución de los problemas nacionales. Ni en mí, ni en ellos, podrá sorprender nunca una actitud como ésta; porque en todo momento hemos demostrado que ningún interés, ni ninguna sugestión, pesan jamás en nuestro ánimo por encima del sagrado deber, de que nos creemos investidos, de luchar sin descanso, con fe y trabajo infatigables por el bien de nuestro pueblo, el triunfo de los ideales de la Revolución y la dicha y perdurabilidad de una República libre, decente y honrada.

Creo que por ustedes no hubo una exacta y completa ponderación de los propósitos del Consejo de Estado. Si ese Comité Gestor repasa cuidadosamente la letra y el sentido de la moción del doctor Salazar, aprobada unánimemente por el pleno de dicho Consejo, ya que recogía y sintetizaba el pensar de todos, observará que nuestra invitación, tan amplia en su carácter y propósitos cuanto lo permitía nuestra facultad de libre iniciativa, podía llegar a constituir un paso previo de incalculable alcance, hacia la definitiva solución nacional de nuestros problemas.

El Consejo de Estado se proponía oír, con toda amplitud y garantías, las quejas o deseos de todos los sectores, discutiendo serena y razonadamente todas las sugestiones, para llevarlas, por el camino de la libre discusión y análisis, a soluciones precisas y concretas, de viable realización, desechando utópicos e imposibles idealísmos, restañando injustos o erróneos resentimientos y escuchando, con el corazón abierto, la voz de todos los cubanos. Y una vez formulados, de este modo, los principios fundamentales de un programa a realizar por el Gobierno, para inspirar a todos amplia confianza en su imparcialidad, rectitud y patriotismo, y obtener la concurrencia del país entero a la prueba comicial, proponerlos, dentro de nuestras limitadas atribuciones, al propio Gobierno, para que éste, en definitiva, oyendo nuestra voz imparcial y serena, los aceptara, o en caso contrario, quedar ustedes y nosotros, con la conciencia tranquila de haber cumplido nuestro patriótico deber.

Como usted ve, ese modus operandi, aseguraba plenamente los extremos a que se refiere el párrafo final de su atenta comunicación y desarrollaba ampliamente lo que usted llama con razón el elevado propósito del Consejo de Estado, porque nuestra actuación iba a ser

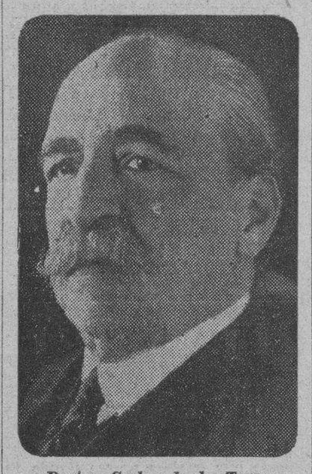

Doctor Carlos de la Torre

tan abierta como nos era posible, estaba predispuesta a recibir todas las sugestiones, para considerarlas y discutirlas, y, como en todos los casos de nuestras informaciones, no íbamos a privar al país, por el que trabajábamos, de conocer cabal y plenamente, el proceso completo de nuestras actividades, como lo tuvo de nuestras anteriores gestiones, hasta el momento infortunado en que la inesperada negativa de ustedes a concurrir a nuestra invitación, púsoles un lamentable colapso.

Permítame, igualmente, que, rindiendo parias a la justicia y en honor a la verdad, que es y será norte de mi vida, lo mismo en el orden científico que en el de la vida pública, rectifique unas palabras contenidas en uno de los párrafos finales de su ya mencionada comunicación. No es cierto que los hombres del Gobierno no se encontraban a la altura de la elevada iniciativa del Consejo de Estado; antes por el contrario, es el Coronel Mendieta, que hacía una vez más honor a sus patrióticos y desinteresados propósitos de salvar la República y la Revolución del caos que constantemente las amenaza, y, naturalmente, en sus auxiliares del Consejo de Secretarios, hallé, desde el primer momento, un franco y cordial espíritu de conciliación; y la noticia de nuestras relaciones previas para llegar a un fecundo intercambio fué acogida por todos con indudables señales de júbilo, ya que, al cabo, ponía la ansiada solución de continuidad en este lamentable devenir de luchas y querellas, que amenazan dar al traste con todos nuestros sacrificios y sirven de infame regodeo a los culpables de la pasada tiranía.

Déjeme concluir esta ya larga misiva participándole que, a pesar de todo, el Consejo de Estado no ha perdido definitivamente la esperanza de rendir su mayor servicio a Cuba, llevando a feliz término ésta o cualquier otra iniciativa que culmine en lo que se ansía, meta y esperanza de todos: el abrazo definitivo y cordial de todos los cubanos para trabajar, todos unidos en un haz de virtud y patriotismo, por la mayor ventura y grandeza de la Patria.

De usted con toda consideración,
Carlos de la Torre y Huerta.

Son esperados hoy, de regreso de los EE. UU. el Dr. Guillermo Tapia y el Capitán Casanovas

Han terminado su misión en los Estados Unidos. Son ajenos a la muerte del contrabandista Lee

POR la vía aérea son esperados hoy, de regreso de los EE. UU., el Capitán de la Marina Constitucional, Sr. Arturo Casanovas, y el Dr. Guillermo Tapia, que se vieron envueltos en comentarios públicos, en relación con la muerte acaecida en New York, del contrabandista Lee, y de cuyo hecho hemos dado cuenta por medio de nuestro servicio cablegráfico.

En relación con la misión que llevara a los Estados Unidos el Capitán Casanovas se ha fantaseado mucho, porque en realidad, la verdadera y única misión que dicho oficial llevaba, fué la de inspeccionar todas las embarcaciones que habían sido ofrecidas en venta pero ningún trato en firme se ha hecho.

El regreso del Capitán Casanovas se debe a que habiendo terminado su misión, regresa con todos los informes y datos, siendo por tanto completamente ajeno al suceso que motivó la muerte de Lee.

DOS HERIDOS AL ESTALLAR ANOCHE POTENTE BOMBA

Estima la Policía que los dos heridos eran quienes llevaban la bomba, y que se les cayó

AL estallar esta madrugada una granada de mano en la esquina de Corrales y Economía, ocasionó lesiones de carácter grave al joven Roberto Chi Noval, de la Habana, de 21 años de edad, vecino de Pasaje Fraga 23, en Jacomino, y a su amiga Pilar Macías Cruz, de 25 años y con domicilio en Salud 112, por Santiago, siendo conducidos al Primer Centro de Socorro, donde fueron asistidos por el médico de guardia, doctor Rodríguez, apreciándole heridas ocasionadas por los fragmentos del explosivo en ambos muslos, al primero, y en el muslo izquierdo y región dorso lumbar, a la segunda.

En dicho Centro se personaron el Inspector del Distrito, Comandante Ibarzábal, y el Capitán Lombana, al mando de la Cuarta Estación, iniciando las oportunas diligencias, en las cuales declaró Chi que había salido de la casa Arsenal número 2, residencia de Amelia Macías, hermana de Pilar, y al pasar con ésta por dicho lugar, estalló la bomba, siendo ambos alcanzados por los fragmentos, sin que pudiera conocer quiénes fueron los autores.

La Policía estima que dichos jóvenes llevaban la bomba envuelta en un pantalón y una camisa azul que les fué ocupada y al caer estalló, lesionándolos.

Parte de los fragmentos se incrustaron en la pared y puertas metálicas, que dan a la calle de Corrales, de la bodega situada en la esquina de referencia y en las del Cuartel de Bomberos de Corrales.

En horas de esta madrugada, por disposición del Jefe de la Policía, el Inspector Ibarzábal y el Capitán Lombana se han personado en las residencias de Chi y de la joven, así como en la de la hermana de ésta, con el propósito de efectuar en cada unas de ellas minucioso registro.

Ambos lesionados han quedado detenidos hasta tanto se aclare el hecho y sus circunstancias.

SOLICITUD DE LOS BAYAMESES

Una Comisión de las fuerzas vivas de la ciudad de Bayamo, presidida por el señor Gonzalo Revuelta gestionó ayer en Palacio una entrevista del Presidente de la República para demandarle mejoras materiales para Bayamo.

ARROLLADO

Julio César Hernández, de 12 años y vecino de O-Farrill 53, sufrió graves lesiones al ser arrollado en 10 de Octubre y Patrocinio, por el camión número 26, propiedad de Manuel Alonso, dueño de una fábrica de licores y cuyo vehículo conducía el chauffeur José Alonso Fernández.

FILIPINAS VENDE AZUCAR DE 1935 A REFINADORES

Sin embargo no podrá ponerse al consumo hasta 1935 porque Filipinas completó su cuota

NUEVA YORK, octubre 24. (AP) La anunciada compra por una refinería americana de 18,000 sacos de azúcar de Filipinas a 2.55 centavos entrega, se ha realizado al más bajo precio de que se tiene noticias desde que se organizaron los mercados azucareros, según la Bolsa del Azúcar y del Café.

Esta compra, sin embargo, entra en una categoría especial, pues no podrá ser entregada al consumo antes del primero de enero de 1935, a causa de que dicha posesión insular ha completado su cuota para el presente año.

El más bajo precio que se había pagado anteriormente fué el 31 de mayo de 1932 a 2.57 centavos la libra, pero a la sazón existían unos derechos arancelarios de dos centavos para los azúcares cubanos, que significaban para Cuba un precio de 0.57 centavos costo y flete contra 0.90 la libra en la actualidad.

Se aumentará la vigilancia sobre la leche de vaca

Habrá servicio de Inspección durante las 24 horas del día 20 nuevas plazas de inspectores

El doctor Xirau, Jefe del Negociado de Abasto de Leche, después de felicitar ayer al doctor Lorié, Secretario de Sanidad, con motivo de celebrar su fiesta onomástica, le hizo entrega de un memorándum detallado de las necesidades del servicio para evitar continúe expendiéndose en la Habana la gran cantidad de leche de procedencia clandestina y sin reunir los requisitos necesarios, poniendo en peligro la vida de ancianos, niños y enfermos, principalmente.

Es de opinión el doctor Xirau que para mantener una verdadera vigilancia debe aumentarse el número de Inspectores por lo menos en veinte plazas más, pudiéndose entonces llevar a cabo un servicio durante las 24 horas en todas las carreteras que dan acceso a la ciudad de la Habana, evitándose así el clandestinaje que existe hoy.

En épocas pasadas, de triste recordación, la Secretaría de Sanidad mantenía buen cuidado en cuanto al expendio de leche. Las ambulancias del Abasto de Leche, hoy arrimadas en los garages del Departamento, no cesaban de funcionar día y noche persiguiendo a los adulteradores. Hoy, triste también es decirlo, no ocurre lo mismo. La mayor parte de la leche de vaca que consume la población habanera no está garantizada.

El doctor Rafael Lorié, Secretario de Sanidad, declaró al doctor Xirau, y luego a los periodistas, que estudiaría el memorándum, una de cuyas partes, la del aumento de plazas de Inspectores, la aprobaba en principio, y que llevaría a cabo una intensa campaña contra los adulteradores de la leche de vaca, denunciando los casos, sin excepción, a los Juzgados o Tribunales de Justicia y multando a los infractores de las Ordenanzas Sanitarias y Reglamento del Abasto de Leche y sus productos derivados.

REDUCEN LAS CUOTAS Y ADEUDOS DE CUBA EN LA SOCIEDAD DE LAS NACIONES

GINEBRA, octubre 24. AP. Aunque se desconoce el valor de las reducciones hechas en los adeudos de Chile, Cuba, México y Uruguay, a la S. de las N., se sabe que se les han concedido primas menores por la posesión de sus puestos, siendo probable que Cuba tenga que pagar en 1935 solamente 182,000 francos. A los demás países se les han otorgado ventajas semejantes. Estas reducciones han sido posibles por el ingreso de la Unión Soviética y el Afganistán en la S. de las N.

CUATRO COMUNISTAS HAN SIDO ARRESTADOS ANOCHE POR ESTAR CONSPIRANDO

EL sargento Morales, de la Sección de Investigaciones se presonó anoche en Armonía número 2, procediendo al arresto del inquilino de la misma, nombrado Angel Severo López, de Líos Mazola Tarafa, de Dolores 16, de José María Pérez Capote, residente en Jacomino y de Severino Lago Pego, domiciliado en Carmen número 3, por haberlos sorprendido reunidos en la expresada casa, tomando acuerdos favorables a la entidad comunista a que están afiliados. Pudo conocer el sargento Morales, de que entre los acuerdos tomados existe el separar de la colectividad a todo aquel que no contribuya, bien con su persona o monetariamente, a la causa. Todos fueron enviados al Vivac a disposición de la autoridad judicial.

M.E.C.D. 2016

Esa flaqueza de su hijo no es natural

Las jóvenes y los jóvenes necesitan especial cuidado. No crea que la flaqueza de su hijo es pasajera. Los resultados pueden ser graves. La falta de carnes duras y saludables debilita todo el sistema.

El Carnol está indicado en casos de jóvenes flacos y débiles. Es un tónico científico que revitaliza el estómago para que pueda extraer de los alimentos los ingredientes que proporcionan carnes firmes y saludables, a la vez que eliminar la grasa supérflua. Las vitaminas A, B y C que contiene rehabilitan todo el sistema. Consiga las tabletas Carnol en la botica.

EL CARNOL ENGORDA DE MANERA NATURAL

PETICION DE UN HIJO DE QUINTIN BANDERAS

Anoche visitó nuestra redacción el hijo de Quintín Banderas, nombrado Juan Bautista, que venía residiendo en Santiago de Cuba, donde se encontraba pasando muchas necesidades, y que ha venido a la Habana para solicitar del Presidente de la República, Coronel Carlos Mendieta que se le concedan algunas tierras para trabajar y poder atender a sus sustento y el de sus familiares.

Nos refiere que está pasando muchas necesidades en la Habana, ciudad donde tiene muy escasas relaciones, y que no acaba de obtener la audiencia que ha pedido para imponer al Primer Magistrado de la nación de su estado insostenible.

FARMACIA
DROGUERIA
DE
"JOHNSON"
DE TURNO LOS LUNES
Obispo Nº30 TELEFONO-A-2129.

CONTRA LOS DOLORES
CAFIASPIRINA
BAYER

LA MAYOR
35 EDIFICIOS
700 EMPLEADOS
SARRA
DROGUERIA
ABIERTA TODOS LOS DIAS
TODA LA NOCHE LOS MARTES
A-8026 A-3641

FARMACIAS de turno hoy

JUEVES

HABANA

Ave. de Bélgica 8 ..	M-2524 M-4425
Monserrate y Tte. Rey	M4413
Ave. Menocal 6	M-4660
Maurique y Dragones	M-4774
Mayor Gorgas y Oquendo ..	U-6773
San Lázaro y Blanco	M-4525
Padre Varela y Zenea	U-5402
Salud 173 entre M. González y Oquendo	U-6895
América Arias y Crespo ..	M-5533
Ave. Menocal y Príncipe ..	U-6873
Romay y San Ramón	M-4470
Marta Abreu 44	M-4740
Cuba 126	M-9195
Ave de Italia 41	M-5706
Padre Varela 50	M-6600
General Carrillo y Andrade .	U-6869
M. Gómez y S. Nicolás	M-5030
Someruelos 26	M-5003
Ayesterán y Desaguie	M-2539
V. Muñoz y Aranguren	M-4508
Zenea 6	M-3377

VEDADO

23 No. 458 entre 8 y 10	F-6132
17 entre E y F	F-6110
Calzada entre Paseo y 2 ..	F-6174
17 y 4 .. .. F-6006	F-2333
Línea 157	F-6113

VIBORA.

10 de Oct. y Josefina I-6442	I-7240
O'Farril y J. A. Saco	I-7730
10 de Octubre 5571½	I-7660
Concepción y Porvenir	X-3030
Sta. Catalina y Cortina	I-7786

JESUS DEL MONTE Y SANTOS SUAREZ

Zapote 22	I-2222
Quiroga y Delicias	I-4444
10 de Octubre 280	I-7378
10 de Octubre 204	X-3033

.. LUYANO

Calzada de Concha 4	X-2223
Calzada de Luyanó 211	X-2220
Villanueva y Santa Ana	I-7771

CERRO

San Pablo 36	U-7026
Buenos Aires y Paz	I-3003

NOTA: Este grupo deberá prestar el servicio público todo el día y toda la noche de los domingos, días festivos y duelo nacional siguientes: Enero 14; Mayo 20; Septiembre 23; Febrero 25; Julio 1; Noviembre 4; Abril 8; Agosto 12 y Diciembre 16.

NO EXISTEN RIVALIDADES ENTRE LOS CHINOS DE CUBA

—Es falso, como lo ha publicado un periódico de la tarde—nos dice una prestigiosa personalidad de la colonia china, que exista la inminencia de una guerra de «tongs» en la Habana.

Nuestro informante nos añade que en Cuba no existen esas rivalidades entre sociedades familiares chinas que, respondiendo a diversas razones, se hacen la guerra en algunas ciudades norteamericanas.

Nos agrega:

—La colonia China se encuentra muy ocupada en estos momentos en festejar al general Chang Fat Kuei, para caer en los excesos y errores que se le atribuyen. Podemos garantizar, que la más completa tranquilidad existe entre sus componentes, que nada tienen que ventilar por la violencia en este país.

HABANERAS

EL ACONTECIMIENTO DEL DIA

Hay verdadero entusiasmo, entre el selecto público habanero, para asistir esta tarde al magnífico espectáculo que presentarán las **Hermanas Salas** en el teatro «Nacional». Fiesta de la moda, donde podrán admirarse los grandes modelos que recibieron últimamente de París, de la famosa casa que allí poseen.

Modelos todos de gran vestir qué la señorita Hortensia Salas, que acaba de llegar, ha escogido personalmente entre los mejores de las grandes colecciones, explicándonos, entusiasmada, las bellezas y el lujo que esta temporada presenta la moda.

El teatro aparecerá con uno de los más bellos decorados de plantas y flores, distribuídas con gusto y profusión, convirtiendo el palco escénico en un jardín, donde se destacarán, en un fondo oscuro muy artístico, las elegantes figuras de un grupo de señoritas de nuestro mundo social que harán las veces de **mannequis**, aumentando su belleza con los procedimientos que emplea **Max Factor**, en cuyo estudio han sido pintadas.

La exposición de las hermanas Salas constituye todos los años una fiesta exquisita de arte en la cual se admiran los últimos detalles de los tejidos, colores y confección más acabada en todo lo relacionado con el vestido, el abrigo, el detalle de última moda...

DE GRAN NOVEDAD

Aparecen los encajes como una novedad este invierno extendiendo el dominio que han tenido durante el verano sobre las demás telas.

La Elegante, de Galiano 64, acaba de recibir el más fino surtido de encajes para lencería, así como para los vestidos de tarde y noche que indica la moda.

También recibieron las más nuevas colecciones de telas, botones de fantasía, cinturones y artículos de novedad.

Esta antigua casa recibe constantemente todo lo último que se fabrica en asuntos de sedería, en los cuales siempre ha sostenido un privilegio sobre las demás.

INAUGURACION DE LA TEMPORADA

La nueva colección de vestidos y sombreros de invierno aparecerá desde hoy en la elegante tienda **El Encanto**, de Galiano y San Rafael. Esta casa inaugura la temporada con los más bellos modelos que se crean en París.

Desde el tipo clásico de sport, hasta la túnica de gran predilección actualmente en los centros de la moda, se podrán admirar en los distintos departamentos de ese gran almacén que importa en cada estación los principales estilos que caracteriza la estación.

Los trajes están maravillosamente confeccionados en telas de crepés de seda de excelentes calidades, con adornos de metal y otros materiales muy sugestivos.

El Encanto presenta en esta exposición los verdaderos modelos traídos de su casa de París, así como también otros vestidos que son copia de interesantes modelos donde se encuentran precios de verdadera ganga en todas las tallas y colores de moda.

NOTAS DE PARIS

Están firmes en la moda los trajes de más vestir para de tarde que actualmente se ven más sencillos; son **ensembles** elegantes de telas preciosas que demuestran un refinamiento extraordinario en su manejo.

Uno verdaderamente maravilloso que presentó **Lanvin**, es de raso negro con el escote drapeado en forma cuadrada por detrás que parece un capirucho pequeño. Una larga capa de lana cubre la espalda con una pieza cruzada en el cuello que lo sostiene.

Llenando una necesidad importante aparece un estilo de traje que puede llevarse de seis a siete y que no está fuera de lugar para comida o teatro y se caracterizan por los detalles siguientes: son de terciopelo o pana, con las faldas casi tocando al suelo, las chaquetas semientalladas con peplum corto y en forma de campana, otros son con una sobrefalda que les llega a la rodilla y chaqueta suelta cuadrada. Las blusas son, generalmente, de lamé de oro o plata, de brochados metálicos en colores que suelen tener el escote alto, terminando con un cuello redondo, dejando ver parte de la espalda.

Hoy en día resulta casi una necesidad un traje de **tweed** de alegre colorido que resulta el traje elegante y práctico a la vez. Los más nuevos, para el diario, son de corte clásico, con la chaqueta suelta, de cuatro bolsillos y el cinturón.

VE MI MANO EN TU MANO

Ve mi mano en tu mano cuando te encuentres solo,
ve mi mano en tu mano si tienes un pesar,
ve mi mano en tu mano cuando te oprima el dolor
en todo ve mi mano dispuesta a consolar...

Siente sobre tu frente en las noches calladas
mi beso, cuando te halles tal vez desencantado
de muchas cosas, y tornen buenas horas pasadas
a cruzar por tu mente y a quedarse a tu lado.

Que mi mano y mi beso puesto que has sido tanto
en mis horas cansadas de tristeza y quebranto
nunca habrán de dejarte, ve mi mano en tu mano

siente el beso en tu frente, comprensivo y humano
ha sido mi cariño y no habré de olvidarte...
mientras me necesites... yo no podré dejarte.

Esther Costales de Verdura.

MENU DEL DIA

Almuerzo	Comida
Grape fruit.	Melón.
Revoltillo de queso.	Consommé frío.
Pollo asado a la cubana.	Croquetas de pescado.
Arroz blanco. Platanitos fritos.	Pavo asado al Jerez.
Ensalada de quimbombó.	Ensalada de tomates.
Dulce de leche con almendras.	Puding Alaska.

RECETAS DE COCINA

Crema de maíz

Se ralla el maíz tierno y se cuela como para hacer majarete, poniendo para cinco tazas de maíz dos tazas de leche y dos tazas de caldo de gallina que se cocinará durante veinte minutos.

Aparte se hace una salsa con dos cucharadas de mantequilla, dos de harina de Castilla y se agrega poco a poco el maíz agregándole sal y pimienta al gusto y se deja hervir cinco minutos. Se baten bien dos yemas de huevo mezclándose con una taza de leche fría, añadiéndosele poco a poco a la crema. Se pone dos minutos al fuego batiéndose bien todo con un batidor y se sirve en seguida.

M. R. de FONTANILLS.

Una conferencia en el Colegio de Arquitectos para hoy a las 9 p. m.

El señor Manuel Febles Valdés, Presidente del Colegio Provincial de Arquitectos de la Habana, invita a la tercera conferencia del ciclo sobre Arquitectura Americana, que tendrá lugar hoy jueves, día 25, a las 9 de la noche, en su local social, Infanta y 25.

El acto estará regido por el siguiente programa:

1.—Himnos Nacionales Cubano y Boliviano. Conjunto de mandolinas por las señoritas María del Valle, Aleida del Valle, María Teresa Díaz, Alicia Calvo, Mercedes Lanza, Carmen Lanza de Consuegra, acompañadas al piano por la señora Serafina M. de Salas.

2.—Palabras de apertura por el Presidente del Colegio.

3.—Palabras por el Cónsul General de Bolivia, señor Francisco Barbero.

4.—«La bella española» (danza voluptuosa) de V. Monti, por el mismo conjunto.

5.— «Divina», mazurka de V. Monti.

6.—Apuntes sobre la Arquitectura en Bolivia, por el arquitecto señor Ricardo Franklin y Acosta. (Con proyecciones.)

7.—Pieza de concierto a cuatro manos, por la señorita Mercedes Lanza y la señora Serafina M. de Salas.

8.—Dúo Concertante (Ch. Dancla).

Salut D-Amour (Edward Elgar).

Violín y piano por la señorita María Teresa Díaz y el señor Luis Carnicer.

En casos de Indigestión o si la comida cae pesada

Algo que conviene saber

El malestar que produce la indigestión es a veces tan intenso y de tal naturaleza que se pide un remedio inmediato. Naturalmente en casos así nada mejor que un poco de Magnesia Bisurada. Pero hay veces en que usted—sin darse cuenta—está sufriendo de indigestión. Siente pesadez, desgano y dolor de cabeza; y no pareciéndole que provenga del estómago se toma un calmante que talvez le haga olvidar el malestar. Sin embargo, no hará desaparecer la causa: hiperacidez gástrica. Tolerarla es invitar graves consecuencias. El remedio de doble efecto es la Magnesia Bisurada que suprime el malestar porque neutraliza la acidez. En 3 minutos, la Magnesia Bisurada alivia casi completamente—y lo que es más: elimina los ácidos cuya acumulación es tan peligrosa. La Magnesia Bisurada puede tomarse en cualquier momento: aún inmediatamente después de comer. Lo importante es que no le falte cuando la necesita. Téngala siempre a mano.

CRUCIGRAMA

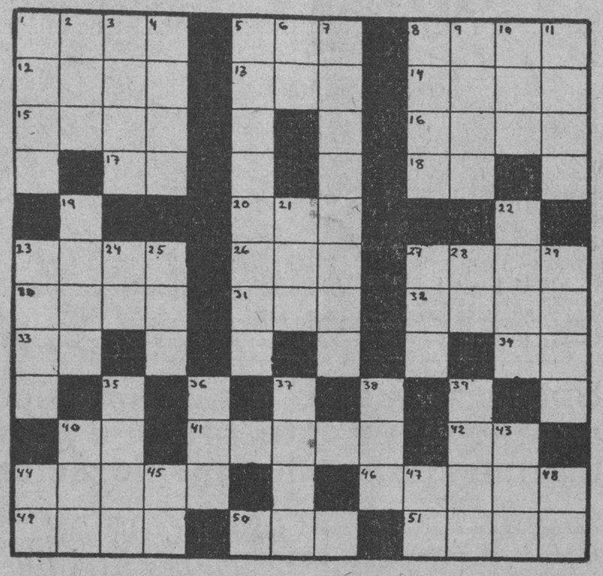

HORIZONTALES

1.—Mamífero rumiante.
5.—Perro.
8.—Edificio propio para ser habitado.
12.—Pronombre demostrativo (pl.)
13.—Adoré.
14.—Cólera (pl.)
15.—Cualquiera de los parajes que están alrededor de un cuerpo.
16.—Flor del moral y de la morera
17.—Naipe.
18.—Afirmación Nacional.
20.—Tiempo del verbo reir.
23.—Igual al 15.
26.—Cocino.
27.—Molestia.
30.—Rezas.
31.—Especie de bigorneta.
32.—Alero del tejado.
33.—Sílaba que repetida resulta un apodo familiar.
34.—Voz que se usa repetida para arrullar a los niños.
40.—Interjección.
41.—Arbol indígena de España.
42.—Especie de flecha que usaban los antiguos turcos.
44.—Fruta (pl.)
46.—Concavidad profunda y oscura (pl.)
49.—Rezar.
50.—Río de Galicia.
51.—Pieza principal de la casa.

VERTICALES

1.—Cualquier tejido de lana, seda lino u otras materias.
2.—Hembra del oso.
3.—Bahía, ensenada.
4.—Animal plantígrado (pl.)
5.—Cascada o salto grande aguá
6.—Antes meridiano.
7.—Perteneciente o relativo a los nervios.
8.—La parte más alta de la montaña.
9.—Aro, planta.
10.—Igual al 50 horizontal.
11.—Cocinar.
19.—Rostro.
21.—Pronombre demostrativo
22.—Amarrar.
23.—Elevación del terreno.
24.—Dona.
25.—Atreví.
27.—Hogar.
28.—Contracción.
29.—Juguete (pl.)
35.—Nombre en las montañas de Santander.
37.—Preposición.
38.—Adverbio.
39.—Capital de Italia .
40.—Verbo sustantivo y auxiliar.
43.—Oxido de calcio.
44.—Río de Italia.
45.—Terminación de infinitivo.
47.—Es (en inglés).
48.—Sociedad Anónima.

Solución al Crucigrama anterior

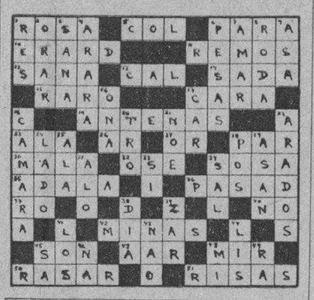

Nuevo aporte histórico de gran valor para la ciudad de Remedios

El doctor José Andrés Martínez Fortún, en su último tomo de los «Anales y Efemérides», de la ciudad de Remedios y su Jurisdición, nos da a conocer interesantísimos datos históricos sobre esta centenaria ciudad, que fundara Vasco Porcallo de Figueroa, hace cerca de cuatro siglos.

El libro de la «Historia de Remedios», que consta de ocho tomos, ha sido completado con nuevo apéndice. En él se reproducen actas de las sesiones del Muy Ilustre Ayuntamiento de San Juan de los Remedios, durante los años de 1774 a 1827; 1834 a 1839 y parte de los años 1840-41.

Cuando su autor redactaba el tomo primero de esta obra, se lamentaba de la desaparición de estos documentos, extraviados del Archivo del Ayuntamiento de Remedios. Pero gracias, a una intensa búsqueda fueron hallados en las habitaciones altas de la Casa-Ayuntamiento, en lamentable estado. Una dedicación asidua, un afán intenso, una curiosidad sin límite y un interés sin desmayo obraron el milagro de poder entresacar de esos papeles roídos por la polilla y carcomidos por el tiempo, datos de inapreciable valor, que Martínez-Fortún extracta en su obra.

Complementa también la historia de Remedios, con nuevos aportes sobre su nebuloso orígen, con citas de Cañada en su obra «Datos biográficos y Estadísticos de Cuba», de informaciones contenidas en el Censo de 1889, de la obra de Valdés, op cit., tomo III; de «Orígen de las Provincias Cubanas», debida a J. Pennino, datos que tuvimos el placer de suministrarle al autor, y que nuestro deseo por ayudar a Martínez-Fortún nos hiciera bucear durante horas largas sobre apolillados tomos de la Biblioteca Nacional de La Habana, en nuestro buenos tiempos de estudiante universitario.

Cronología de autoridades remedianas, de médicos, de maestros etc., datos sobre el auténtico escudo de armas de la ciudad (cuyos estudios también nos interesaron grandemente, y por el que, el doctor Martínez-Fortún cita nuestra modesta colaboración en ellos), aportes del Archivo de Indias con notables citas auténticas tomadas de dicho Archivo sobre la vida de Porcallo y del Reverendo Padre Bejerano, etc., etc.

Esta ligera síntesis del contenido de la obra basta para revelar su mérito e interés. Pecaríamos de cansinos si fuéramos a repetir en estos párrafos todo cuanto hemos dicho de la labor histórica de Martínez-Fortún. Calcaríamos sin piedad los mismos adjetivos, entonaríamos los mismos himnos de alabanza en honor de quien nos ha dejado el tesoro de más de quince años de labor, no tendríamos nuevas palabras para agradecer como remedianos, amantes de nuestro histórico solar, al autor de la «Historia de la Ciudad de Remedios»

Hace menos de un mes escribimos: «Pueden ya los años o el tiempo destruir las pruebas del pasado glorioso del Cayo, queda la obra de Martínez-Fortún, que le ha arrebatado al tiempo sus secretos, y ha hecho vivir de nuevo los años que fueron para Remedios, de esplendor y de historia».

La Academia de Historia de la Habana le ha tributado a Martínez-Fortún su más alto homenaje: nombrándolo Académico. Las sociedades le han rendido pleitesía por su ingente labor. Ahora está en turno la ciudad de Remedios. Tributésele al doctor Martínez-Fortún, sentido homenaje, porque honrándolo se honra también la ciudad, a quien le ha dedicado sus afanes y su Historia.

Edmundo Rivera.

MATANCERAS

MARGARITAS Y ALFREDOS

Doble festividad la de hoy.

Saludaré primero a las damas y señoritas que llevan el dulce y romántico nombre de la más romántica flor.

Margarita Menéndez de Oliva, la joven e interesante dama que será objeto de congratulaciones y halagos muchos.

Doña Margarita Chousa de Pérez, la muy respetable dama; Margot Maza de Arrechavaleta; Margarita Gelabert de Del Puerto y Margot Molins de Boiaños.

Margarita Penichet de Vega, residente hoy en la Habana, hasta la que hago llegar mi felicitación más cumplida.

Margot Silveira de Casas, la joven muy distinguida y muy interesante esposa del doctor Casas Rodríguez.

Margot Castañer de Penichet.

Margarita Llanes, dama que disfruta de muy alto aprecio en todos nuestros círculos.

Margarita Heydrich de Febles, gran leader que fué de la sociedad de Matanzas, a la que se recuerda siempre con tanto afecto.

Margot Bolaños y Margot Magarolas.

Margarita Arango de Saavedra, esa maga de las flores de cera, que tanto ha popularizado en Cuba.

Un grupo de la jeunesse: Margot Carballo, la blonda mademoiselle, que es hermana del gran pianista de ese apellido; Margot Díaz, Margarita Dumas Alcoser y Margot Alfonso, la Directora de la Academia de Música de frente al Parque.

Margot González Cepero.

Margarita de Armas.

Y Margot Esquerré, la lindísima prometida de Silvio Valdés Cartaya.

Entre los Alfredos, sea mi primer saludo para el Presidente del Club Rotario, Alfredo Esquerré, que disfruta de tanto aprecio en esta sociedad.

El comandante Alfredo Pié y su hijo el joven médico de los mismos nombres.

Alfredo Santoyo, Alfredo Torres, Alfredo Zapico, Alfredo Ugarte; el doctor Alfredo Carnot y Veulens; el doctor Alfredo Febles, y el doctor Alfredo Dueñas e Irigoyen.

Un último saludo para Alfredito Heydrich y García, leader de esa juventud de la Playa que lo colmará de agasajos hoy.

Tengan todos un feliz día.

EN EL LICEO

El próximo sábado.

Quedará abierta la exposición de que me hice eco en pasados días, y que llevará esa noche a los salones de la cubana institución, a una selecta y muy distinguida concurrencia.

Se ha designado al doctor Elio Leiva para que honre la tribuna de aquella casa con el discurso de apertura y para clausurarla vendrá desde la Habana nuestro gran Massaguer, con otros elementos de indiscutible prestigio artístico.

Son numerosos los expositores del sábado en el Liceo.

Asistiré a ese acto.

DE ENFERMOS

Numerosos los nombres de hoy.

En primer término, tres de los hijos del doctor Nicanor Trelles Montes y Rebequita Quirós, que guardan cama víctimas del sarampión.

Los asiste el doctor Guillermo Caballero.

Con tal motivo tengo encargo de la gentil esposa del doctor Trelles Montes de participar a sus amistades que no recibirá mañana con motivo de su onomástico, como tenía pensado.

Guarda cama también con molestas fiebres, la blonda señorita Bertila Haedo Triana, por la que tanto se interesan sus amigas.

Y continúa siendo delicado el estado de la señora madre política de don Juan Candelario, nuestro muy apreciable amigo.

ENGLEMAN-MORE

Distinguidos viajeros.

Leo con gusto que de un momento a otro embarcarán rumbo a Cuba, para pasar aquí una temporadita, el apreciable caballero señor Engleman y su gentil esposa Emma Moré y Almirall, la segunda de las hijas del Presidente de la Audiencia doctor Cristóbal Moré y Marruz.

Reside el matrimonio Engleman-Moré en el Oeste de los Estados Unidos, a donde fueran al paralizarse los trabajos en esta provincia, de la «Atlantic Refining Company», la empresa minera que tan importantes trabajos realizó por espacio de tres años en tierras de Matanzas y Santa Clara.

LA SEÑORA VIUDA DE BAQUEDANO

De nuevo en la Habana.

Ha dado por terminada su temporada en San Miguel de los Baños, la alta dama Luisa Audevalle, que hizo su cura de aguas en aquel milagroso resort de Don Manuel Abril Ochoa.

También abandonó el lunes el Vichy cubano la bella señora del doctor Cárdenas, Abogado Fiscal de la Audiencia de la Habana, que fuera allí acompañando a sus hermanas Isolina Iglesias y Patria Pina, que permanecerán en San Miguel por una temporada.

EL DOCTOR MARIO LAMAR

De nuevo a los Estados Unidos.

Embarca a fines de semana para la Gran República el prestigioso jurisconsulto que con los señores de Torriente, Jorge y Pepe, representan en Cuba los intereses de los capitalistas americanos que van a establecer en Matanzas la fábrica de sacos de yute, de la que tanto se espera en el resurgir de la Yucayo.

Se relaciona este viaje del doctor Lamar y Presas con la gran industria que en las márgenes de nuestra bahía ha de dar trabajo bien pronto a más de tres mil obreros.

Sean todos éxitos los que obtenga Lamar en su próximo viaje al Norte.

LA SINGERMAN

Soberana del verso.

Sale de la Habana próximamente para regalar a los públicos de provincias con el tesoro de su arte la gran recitadora que acaba de obtener los éxitos más lisonjeros ante el selecto público capitalino.

Tiene ya anunciada su aparición en Santa Clara Berta Singerman, y nos preguntamos con tristeza si pasará de largo por Matanzas la ilustre artista, por no hallar ambiente para la excelsitud de su espectáculo.

Bien pudiera el Liceo—avanzado paladín de nuestra cultura—gestionar, aunque fuera un solo recital de la divina Berta, y como en aquellas veladas inolvidables de Lortat, de Bolet proporcionarnos la oportunidad de admirar a la insigne diceusse.

Tienen la palabra los señores Directivos del matancerísimo club.

UN TRASLADO

De que dar cuenta.

Para la casa Céspedes trece y medio ha trasladado su domicilio el doctor Juan Torra Cabarrocas, Profesor de Matemáticas de la Escuela Normal y su joven esposa Lydia Robaina.

En el nuevo home se ofrece ese matrimonio a sus numerosas amistades.

YA RESTABLECIDA

La señora de Dihigo.

Está completamente bien de la afección grippal que la aquejó la distinguida dama Antonia Garrigó, la interesante y bella esposa del doctor Mario Dihigo y del Llano, Director de la Escuela Normal de Matanzas.

Debido a esa dolencia de la señora Garrigó, nos vimos privados el pasado sábado de la presencia en la comida del Hotel «París», en honor de Quirós, del culto y muy prestigioso galeno.

EL MONUMENTO A LOS MARTIRES

Como el Club Rotario, los Caballeros Católicos de Matanzas han acordado pedir a las autoridades la restauración de ese monumento que en Paseo de Martí, dice a las generaciones de hoy, de las vidas y la sangre derramada durante la guerra de Independencia por la conquista de la libertad.

Opinan los Caballeros Católicos, que al restaurarse el monumento debe rematarse la hermosa columna en que se gravan los nombres de los mártires que allí fueron inmolados con cualquier sencillo símbolo, ya que la pequeña estatua que destrozó el ciclón resulta imposible repararla.

Nosotros sugerimos que la magnífica escultura de la Libertad que hoy se halla en el pequeño Parque de frente al Cuartel de Bomberos, sea colocada allí, por que en sitio tan reducido como en el que hoy está no solo no tiene perspectiva, sino que hasta congestiona el lugar.

Esa estatua monumental, sobre el hermoso pedestal del Paseo de Martí tendría el lucimiento que hoy no tiene y en cambio en el parquesito de frente al referido Cuartel de Bomberos cuadrarían a maravilla los bustos de Domingo Máden y de Font, más a tono con las dimensiones de éste.

PROXIMA VISITA

De los cienfuegueros.

Para corresponder a la que hace algunos meses hicieran los empleados del National City Bank a la sucursal de la Perla del Sur, vendrán en breve a Matanzas los miembros del City Bank Club, en la más deliciosa excursión.

Se les agasajarán aquí, como agasajaron ellos a los matanceros y será ese —uno de los días de noviembre— uno de los más animados que viva esta población.

Un amenísimo e interesante programa va a ser combinado en honor de esos empleados del National City Bank de Cienfuegos que han de honrar a la Yucayo.

Hablaré de esta fiesta en perspectiva en próximas correspondencias, con mayores detalles y más amplitud.

DESDE MIAMI

Nuevas de un ausente.

Del compositor matancero Luis Carballo, pianista eminente que hoy reside en aquella hermosa ciudad floridana, meca del tourismo americano en la season invernal.

La franca acogida que en los círculos artísticos de aquella ciudad ha tenido nuestro inspirado comprovinciano augúranle un risueño porvenir y un ventajoso mañana.

Carballo, como Lecuona, como Nilo Menéndez contribuye a popularizar la música criolla en el extranjero.

Música que triunfa lo mismo en París, que en Madrid y los Estados del Norte, donde no falta en ninguna fiesta elegante.

Manolo JARQUIN

Ungüento Cadum para las Enfermedades de la Piel

Los que han estado sufriendo por años de afecciones de la piel, irritantes, obstinadas y molestas, consiguen alivio casi al instante por medio del uso del Ungüento Cadum. Alivia al instante la picazón y quemazón y empieza a cicatrizar la piel inflamada, irritada o afectada después de la primera aplicación. Ha probado ser un gran alivio para millares de personas que durante años han estado sufriendo de eczema, acne (barros) granos furúnculos, úlceras, erupciones, urticarias, ronchas, almorranas, comezón, sarna, heridas, arañazos, cortaduras, lastimaduras, ásperos, postemillas, escaldadura, sarpullido, quemaduras, costra, magulladuras, etc.

JARABE DE RABANO IODADO
de GRIMAULT y Cie
DEPURATIVO
por excelencia
Para los NIÑOS | Para los ADULTOS
LABORATOIRE DE PHARMACOLOGIE GÉNÉRALE
F. PX. CHAPELLE
8, rue Vivienne, Paris
Y EN TODAS LAS FARMACIAS
VENTA AL POR MAYOR
8, Rue Vivienne, PARIS.

Burla Burlando

¡Y, sin embargo... viven!

HAY hombres tan desordenados y tan locos en todas sus acciones que uno no puede por menos que preguntarse al observarlos: ¿Cómo pueden vivir? ¡Y, sin embargo, viven!... Con muchos pueblos sucede también algo parecido. Se ve que no se gobiernan con la inteligencia ni con la lógica ni con el sentido común, y, sin embargo, viven.

Pero esto que parece absurdo y milagroso tiene su explicación. Esos hombres y esos pueblos han nacido con tan exuberante y tan vigorosa vida, que no hay imprudencia ni locura que pueda acabar con ellos. Son como la encina que crece a pesar de la yedra que se agarró a su tronco; son como el toro que conserva su robustez y fortaleza a pesar de los cien mil parásitos que le persiguen y le chupan la sangre.

Ni aún cuando quisiesen recurrir al suicidio —como parecen intentarlo algunas veces— encuentran instrumento ni modo eficaz para lograrlo. Tal parece que la Providencia les ha marcado un término fijo de vida, y mientras éste no se cumpla tienen la existencia asegurada contra todo disparate o accidente.

Y prescindiendo ahora de los hombres en particular y hablando solamente de los pueblos, podríamos decir de luego, señalar más de una docena de contemporáneos nuestros en los que no se observa ninguna máxima de buen gobierno, y, sin embargo, viven.

Empezaremos tomando uno de esos pueblos como «típico», cuyo nombre callaremos, no por temor, porque nada pensamos decir de él que pueda ofenderlo, sino para evitar polémicas. El pueblo o nación a que nos referimos es un país con todas las gracias que Dios suele conceder a sus obras predilectas; pero cuya vida material es esencialmente agrícola, industrial y comercial.

Siendo esto así, como lo es, lo conveniente sería que sus habitantes eligiesen para sus gobernantes y legisladores cuando menos una buena porción de comerciantes, industriales y agricultores de los más inteligentes, honrados y patriotas... Pues nada de eso sucede en este país original. En ninguno de sus «departamentos» gubernativos, ni aun en el «centro» del gobierno general se encuentra un verdadero comerciante, industrial o agricultor ni para un remedio... Y, si alguno existe, pasa totalmente inadvertido. Esta es la causa de las eternas luchas y divergencias en que viven en el citado país gobernantes y gobernados.

Figuran principalmente y casi exclusivamente, en las esferas del gobierno del país los que hemos dado en llamar «intelectuales», como si fuesen los únicos ciudadanos poseedores del «intelecto». Doctores en leyes, doctores en medicina, doctores en filosofía, bachilleres en artes, oradores, escritores y poetas, y algunos que otro coronel o general invicto. Todos excelentes patriotas, todos insignes, todos eminentes, capaces de colmar de gloria científica y literaria a su país y de crear uno o varios mundos ideales; pero es el caso que no solamente de ideales vive el hombre y menos en estos tiempos.

No pueden, pues, regular la vida de su país con acierto los que no conocen más que de «oídas» la existencia material de sus gobernados. En el gobierno de una casa cualquier hombre de buen sentido procede así: confía a su mayordomo la administración de la despensa, y al preceptor el cuidado de la librería. Con un «trastrueque» en ambos empleos todo andará en aquella casa manga por hombro.

¿Qué sabe, por ejemplo, un filósofo por muy ilustre que sea, lo que es una granja, un taller o un mostrador? Tendrá alguna noción vaga, y hasta discurrirá, si se pone a ello, muy lucidamente sobre esas cosas, porque la filosofía sirve para todo. Pero nunca las conocerá como el que «ha doblado el lomo», desde niño, y formado su vida en el ambiente del taller, del mostrador o de la granja. Este es el único que puede opinar autorizadamente sobre la materia, porque conoce mejor que nadie sus necesidades y sus «posibilidades».

Sabe los tributos que puede soportar su negocio; la forma en que puede hacerlos efectivos sin menoscabo de su dignidad; el régimen interior de su casa; el gobierno de sus empleados y de sus obreros, etc. No hay que darle vueltas: un simple «teórico» metido en estos menesteres no hará más que desconcertarlo todo por muy buena que sea su voluntad.

Quiere todo esto decir que un gobierno exclusivo de «intelectuales» podrá ser muy bueno para Atenas, pero que resultará muy malo para Tiro o Cartago. No es que pidamos la eliminación absoluta de los intelectuales, de los gobiernos, pues por muy materializada que esté una nación siempre tiene su parte espiritual. Pedimos solamente que la gobiernen en proporción equitativa los hombres de la «materia» con los hombres del «espíritu», ya que de espíritu y materia se compone nuestro ser. Así se neutralizarán todos los excesos: esto es, que haya suficientes intelectuales para corregir los excesos de los «positivistas», y suficientes positivistas para atajar los fantaseos de los «intelectuales».

En cuanto a la objección que se nos pudiera hacer de que hay países que están regidos principalmente por letrados y que, sin embargo, prosperan, podríamos encajar aquí cierta anécdota de origen inglés sin pecar de inoportunos.

—¡Señores!, —clamaba un «líder» del partido gubernamental — por más que digan nuestros adversarios, lo cierto, lo indudable es que la nación se encuentra próspera y feliz bajo nuestro gobierno.

A lo que replicó una voz desde el lado izquierdo de la Cámara:

—Si la nación es feliz lo es por su propia virtud, y a pesar de vuestro gobierno....

M. Alvarez MARROW.

M.E.C.D. 2016

GRIPE?
RESFRIADOS?
CATARROS?
tome
FENASPIRINA
BAYER

Viboreñas

EL ARREGLO DE NUESTRAS CALLES

Hace algunos días tuve el gusto acompañar junto con mi estimado amigo el señor Ismael Ortega, a estas damas, las que hicieron entrega al caballeroso Subsecretario de Obras Públicas, muy querido y servicial amigo «Panchito» Díaz, de la instancia en la que pedían el arreglo de un tramo de la calle Genaro Sánchez», cuyo estado es tal que representa un peligro para los transeuntes, sobre todo de noche.

«Panchito», junto con su atento Secretario Particular, también estimado amigo Luis Canales, nos recibió afablemente, y nos prometió interesarse por lo que estimaba tan razonable.

Más recientemente, otras apreciables damas y señoritas se dirigieron al laborioso Subsecretario de Obras P., interesándose a su vez por el arreglo de la cuadra Gertrudis entre 10 de Octubre y Primera.

Yo he tenido el gusto de saludar al complaciente amigo «Panchito», cuya visita estaba relacionada con los muy necesarios arreglos, y pude apreciar en él sus deseos de complacer a las peticionarias lo más humanamente nosible, demostrándole todo, en una extensa relación de casos de nuestra hasta ahora abandonada Ciudad Nueva, las que serán arregladas inmediatamente, según la Secretaría vaya disponiendo de los fondos necesarios.

Son muchas ya las arregladas, como puede ver, y dijome tan atento amigo que los arreglos se van realizando combinadamente, para aliviar la congestión del tráfico, encontrándose unas calles con otras, pero que de todos modos, él pone especial atención a las necesidades de nuestra Vibora, pues él se siente viborcño, teniendo su asiento entre nosotros el Club de todos sus amores, CLUB ATLETICO DE CUBA, del que fué Presidente.

Yo me complazco en consignar estas manifestaciones de «Panchito» que, siempre atento con sus amigos y galante con las damas.

LAS PROXIMAS BODAS

Confirmando mi noticia de ayer, de que ya se están preparando muchos novios conocidos para realizar sus más anhelados deseos, me complazco en dar a conocer dos bodas que por ser las novias amiguitas de toda mi admiración, me inspiran las más vivas simpatías.

El día 4 del próximo noviembre ha sido la fecha señalada para el matrimonio de la gentilísima señorita Elisa Foyo y Facciolo con el estimado joven Luis Fernández. Elisa tendrá como nombrado testigo en la ceremonia católica, y muy satisfecho lo estará, asegurándole al ministro de Dios, que sí, que ella y Luis se aman intensamente.

El día 9 será la memorable fecha en la que se unirán para siempre la bella señorita Guillermina Foyo y Facciolo, su hermana, la distinguida Directora de la celebrada Tuna orquesta femenina «Ensueño», por Guillermina fundada, con el afortunado joven Julio Anillo.

Por anticipado dedico mi más efusiosa enhorabuena a tan distinguidos novios, a los que prometo las debidas reseñas de los solemnes actos que tan venturosos los harán.

INTERESANTE ENFERMA

Desde hace unos días se encuentra padeciendo una molesta dolencia la joven e interesante dama Blanca Díaz Solís de Vega, amante esposa del estimado amigo Sr. Alfredo Vega Gavito.

Asistida eficaz y facultativamente y con los desvelos de sus familiares, yo espero, como lo deseo, designar cuanto antes la agradable noticia del completo restablecimiento de tan interesante dama.

SEÑORA CARMEN C. DE MIRAMONTES

Tan apreciable señora, excelente profesora de corte y costura, ha tenido la atención de participarme haber trasladado su acreditada academia sistema Martí, para los altos de la casa Concordia No. 65.

Mucho le agradezco su cortesía, y deseo muchas prosperidades en su nuevo local, en el que por mi conducto se ofrece a sus amistades y clientela.

VIBORA UNION CLUB

El cumplido y estimado amigo Dr. José Abella, en atenta comunicación me ha comunicado el haber tomado posesión la nueva Directiva, que ha quedado constituida así:

Presidente: Sr. Mario G. Lomas, querido amigo Mario, que aporta su gran entusiasmo a dicho Club, que sabrá desempeñar por haber pertenecido a otras Directivas, a más de sus muchas relaciones sociales y don de gente.

Vicepresidente: Sr. Eulogio Daumont.

Secretario, el cumplido amigo Dr. José Abella, en el que le auguro muchas éxitos.

Vicesecretario, el querido amigo Tomasito Abad.

Jefe del Tesoro, Sr. Julio González.

Será su Vice, el Srñ José Armada.

Vocales:

El Sr. Manuel Rodríguez, Presidente saliente, y los señores Joaquín Rodríguez, Humberto Hermida, (nombrado Presidente de la Comisión de Fiestas), Tomás Pérez Bareto, Mario Roca y el Dr. Leopoldo González.

Ya esta nueva Directiva ha acordado la celebración de una matinée bailable, la tarde del 4 de Noviembre, y convocará a un Campeonato de Dominó, entre sus asociados.

Excelente Directiva, a la que quedo agradecido por su saludo, y que llevará al «Víbora Unión Club» por una senda de constantes triunfos.

UNA INVITACION

La he recibido del atento y estimado amigo Manolo Borbolla González, Presidente de la Asociación de Antiguos Alumnos de El Infantil, para el gran baile que se celebrará en su local de 10 de Octubre 360, la noche del día 3 de Noviembre.

Fiesta que será un nuevo éxito para la Directiva que con tanto acierto preside el buen amigo Manolo.

OTRA INVITACION

Es también en mi poder la que ha tenido la cortesía de remitirme el señor José Alvarez Díaz, Presidente del Club Deportivo de Santos Suárez, para el recibo bailable que se efectuará mañana viernes en su local Serrano y Santa Irene, a las nueve de la noche.

Le quedo agradecido.

Urbano del Castillo.

"YOLANDA"
Galiano 92. Telf. M-8752.

Traje de oficial en gabardina beige, tallas de 1 a 10 años,
$2.50
El mismo modelo en color azul pastel,
$2.75
Los enviamos al interior con 25 centavos más, para correo.

Yo Uso
PULIMENTO PARA MUEBLES
SAPOLIN

ES TRANSPARENTE-LIMPIA-PULE

SUSCRIBASE Y ANUNCIESE EN EL «DIARIO DE LA MARINA»

Crónica Habanera

SILVIA S. VILLALBA

COMPROMISO AMOROSO

Silvia S. Villalba y Ruíz, bella y gentilísima señorita muy querida y admirada en nuestros círculos sociales, será pedida hoy en matrimonio.

Es su elegido, el caballeroso joven René Vasseur y Saavedra, hijo del distinguido caballero Carlos A. Vasseur, Ministro Plenipotenciario y Enviado Extraordinario de Cuba en Chile, y de su interesante esposa Amparo Saavedra, quienes, encontrándose actualmente entre nosotros, harán la petición.

Petición oficial que formularán a los padres de la gentil Silvia, el respetable matrimonio José S. Villalba y América Ruíz.

Muchas felicitaciones llegarán con tal motivo hasta los jóvenes prometidos.

Van aquí las nuestras.

SANTOS DE HOY: ALFREDO Y MARGARITA

Son los días hoy de un grupo de caballeros de esta sociedad.

Saludamos afectuosamente al distinguido amigo Alfredo de la Ferté y a su hijo Alfred.

Entre los abogados.

El doctor Alfredo de Castro y Bachiller, Fiscal del Tribunal Supremo de Justicia y su hijo el joven doctor Alfred de Castro y Pérez Vento, quien después de haberse graduado en la Universidad de Tulane, cursa su especialidad en la de Harvard.

El doctor Alfredo de Sena, Registrador de la Propiedad de Marianao.

Los distinguidos letrados Alfredo Lombard, Alfredo Manrara y Jorge Alfredo Belt.

El doctor Alfredo Castellanos Mena, conocido notario público.

Los doctores Alfredo Martínez Aparicio, Alfredo Valdés, Alfredo Castro y Dueñas, Alfredo Menocal, Alfredo Casulleras, Alfredo Ugarte, Alfredo Alacán, Alfredo Aguayo.

Los médicos.

El doctor Alfredo Mac Donald y su hijo, el joven y estudioso especialista Alfredo Mac Donald y Montoto, perteneciente al Cuerpo Facultativo del «Centro Médico Quirúrgico».

Los doctores Alfredo Blanco, Alfredo Fernández de Velazco, Alfredo Martín, Alfredo Pié.

Y el doctor Alfredo Figueras, notable Químico del Laboratorio «Recio».

El doctor Alfredo G. Domínguez y su hijo el joven ingeniero Alfredo Domínguez.

Los profesores dentales Alfredo Liñero y Alfredo M. Torres.

Seguimos la relación con los conocidos caballeros:

Nuestro querido amigo, el respetable caballero Alfredo Diago y su sobrino, el joven Alfredito Diago y Guell, Corredor de la Bolsa de La Habana.

Alfredo Cañal, ex-Presidente del Casino Español y su hijo, el doctor Alfredo Cañal y Barrachina.

Un querido joven, Alfredo Hernández Lovio, que cuenta con muchas simpatías en esta sociedad.

Un prominente revolucionario: El doctor Alfredo Botet, Presidente de la Fundación Incián..

Alfredo Zayas y O-Farrill, el distinguido caballero.

El doctor Alfredo Bernal y Obregón.

El doctor Alfredo Terry.

Alfredo Castroverde, Alfredo Cervantes, Alfredo Dorrbecker, Alfredo Benítez, Alfredo Lacazette, Alfredo Portela, Alfredo Hernández; Alfredo Mujica, Alfredo Gutiérrez, Alfredo Arredondo.

El señor Alfredo Fernández, muy estimado amigo y su hijo el joven Alfredo Fernández Magriñá.

Alfredo Maruri y Guillo, conocido ingeniero.

Un estimado y culto compañero, Alfredo T. Quílez, Director de la Revista «Carteles».

Alfredo Silvio Arango, alto empleado de la Secretaría de Justicia.

Alfredo Rodríguez Feo, Alfredo del Campo, Alfredo Bertematty, Alfredo Alexander, Alfredo Aymé, Alfredo Parajón Alfredo Bordenave, Alfredo Deetjen.

Los jóvenes Alfredo Crucet, Alfredo Mendoza, Alfredo Beale, Alfredo Martínez, Alfredo Petit, Alfredo Figueroa, y Alfredo Alvarez de la Campa.

Alfredo Kindelán, colaborador gráfico de nuestras principales Revistas, estrechamente ligado al famoso Estudio Albert, del Paseo del Prado.

Alfredo Pérez, estimado joven secretario particular del doctor Lorenzo Frau Marzal, Director de la última edición «País»-«Información»

Alfredo Vilaret, Alfredo Obdulio Ceberio, Alfredo Suárez, Alfredo Viñar, Alfredo de la Vega.

Alfredo Lebredo, Alfredo Herrera, Alfredo Vázquez, Alfredo Porta, Alfredo Domínguez, Alfredo López, Alfredo Ruiz, Alfredo Broderman, Alfredo Alvarez y Alfredo G. Jiménez.

Están de días también, la señora Margarita Torres de Fuentes y las señoritas Margarita Rayneri y Cadaval, tan encantadora, y Margot González García.

ALFRED DE LA FERTÉ

Felicitamos, doblemente, en esta fecha, a nuestro estimado amigo el joven Alfred de la Ferté y Goicuría, quien celebra su santo.

Y decimos doblemente, porque ha entrado en franca convalecencia, después de la larga enfermedad que lo retuvo tanto tiempo recluído en su residencia del Cerro.

También congratulamos a su madre, la muy distinguida dama Hortensia de Goicuría viuda de la Ferté, que ha pasado dolorosas angustias por el estado de salud de su querido hijo.

"LE TRIANON"
JOYAS Y REGALOS ARTISTICOS
REGALOS PARA BODAS...
TODOS NUEVOS
Los objetos más artísticos, los más prácticos y de mayor novedad: REGALOS QUE PERDURAN.
Gran variedad, especialmente: desde $1.00 á $10.00
SALVADOR FONDON
GALIANO 91 CASI ESQ. A SAN RAFAEL

OFERTA ESPECIAL
20% descuento

- *Un 20% de descuento* sobre los precios de nuestro selecto surtido de sedas para invierno.
- Es esta, una oferta especialísima que hacemos con el objeto de dar a conocer nuestro nuevo departamento de sedas y que mantendremos solamente por espacio de diez días (desde el 25 del presente, hasta el 5 del mes entrante.)
- Nuestro surtido de sedas incluye todas las últimas y más sobresalientes creaciones, destacándose entre ellas, exquisitas fantasías, tales como *Crepés Cellophane, Hilo de Oro y Cabrío.* Como quiera que estas telas estaban ya marcadas a precios muy económicos, este *jugoso* descuento constituye una oferta sensacional que sabemos será apreciada por nuestras clientes.
- No deje de aprovechar esta gran oportunidad y *tenga presente que estará en vigor solamente por diez días.*

SANCHEZ Y ARAOZ
O'REILLY 87 TEL. A-0481

DE DIAS

Está hoy de días y nos complacemos en felicitarla, una graciosa señorita que comienza a brillar en sociedad.

Es ella Margarita Morales Robelín, la hija menor del coronel Julio Morales Broderman, y de su gentilísima esposa Chela Robelín.

SIMPATICO ACTO

En el Salón Polar, uno de los más lindos kioscos enclavados en la famosa cervecería «La Polar», tuvo efecto ayer el lunch en honor de los cronistas sociales habaneros.

Fué ofrecido por el Comité Organizador de la gran Verbena de «La Paloma», que allí tendrá efecto el próximo diez de noviembre, con la asistencia de un grupo distinguido de compañeros, entre los que se encontraban, Pablo Alvarez de Cañas, de «El País»; Julio de Céspedes, de «El Mundo»; Miguel Baguer, de «Avance», Joaquín de Posada, por el periódico «Acció»; nuestro auxiliar Luis de Posada, que nos representaba y Oscar Lombardo, por el Rotograbado del DIARIO.

Un acto íntimo, de franca camaradería, donde se trataron diferentes puntos sobre la mencionada Verbena, que, dados los preparativos que se vienen haciendo, promete constituír uno de los mayores acontecimientos del año.

Atendían a todos con suma gentileza, los señores Peter Armenteros y Oswaldo Farrés, el conocido dibujante, quiénes representaban a la Unión de Empleados de la gran cervecería.

RAFAEL BENITEZ

En la festividad de ayer, celebró su santo un querido amigo, que cuenta con el afecto de todos en esta casa: Rafael Benítez, Director de Publicidad del DIARIO DE LA MARINA.

El señor Benítez recibió con tal motivo múltiples demostraciones de simpatía, a las que se ha hecho acreedor por su trato afable y caballeroso.

PETICION DE MANO

Con gusto consignamos un simpático matrimonio amoroso, formalizado recientemente.

Juanita del Blanco y Cuevas, gentil y muy graciosa señorita, ha sido pedida en matrimonio, para nuestro estimado amigo el joven Julián Martínez y Martínez.

Petición que efectuó la madre del novio, señora Elisa Martínez de Martínez, a los padres de la novia, los esposos Maximino del Blanco y Patricia Cuevas.

Felicidades.

LA GRAN EXPOSICION DE HOY

A las cinco y media de la tarde, en el teatro «Nacional», tendrá efecto hoy la gran exposición de modas para el invierno, organizada por las hermanas Salas, las exquisitas modistas que gozan de tanto renombre y popularidad en nuestro mundo elegante.

Todo está dispuesto para esta fiesta de arte y belleza, que promete constituír un éxito, tanto social como artístico.

Un brillante desfile de distinguidas jóvenes, servirán de modelos, luciendo bellos trajes de los más grandes artistas de la moda, Molyneux, Schiaparelli, Mainbocher, Patou, Jodelle, Lelong, Maggy, Rouff, importados por las señoritas Salas para su estudio del Paseo del Prado.

Son estos modelos un grupo de damas de la sociedad habanera, cuyos nombres ofrecemos a continuación:

Señora de Border y Nena Mañach y señoritas Aimée Fowler, Ena Senior, Loló Vinent, Mercedes Madrazo, Alda Goulart Da Costa, Manolita Bravo, Martha Ahsley, Corita Sánchez Agramonte y Adela María de la Torre.

Se repartirá entre la concurrencia, finos programas, con la relación de los modelos.

A su terminación habrá algunos bailes, por la famosa pareja Clarisse y Christian.

Toda la parte musical estará a cargo de la orquesta Havana-Casino, tan celebrada.

A las tres y media se exhibirá la gran película de Colleen Moore, titulada «Corazones hambrientos», para cuya tanda tendrán derecho los asistentes.

EN LOS QUINCE

Día de grandes satisfacciones, de gratas alegrías, será el de hoy para la encantadora señorita Carmelina Villa, quien cumple la edad feliz de los quince años.

Los celebrará con un recibo en la intimidad, que tendrá efecto en horas de la tarde, en la residencia de sus padres, el ingeniero Miguel Villa, profesor de la Universidad Nacional , y de su distinguida esposa María Josefa García.

DE LA FILARMONICA

Como hemos anunciado, tendrá efecto el próximo domingo, a las diez de la mañana, el concierto reglamentario de la Orquesta Filarmónica de la Habana, la prestigiosa institución musical que dirige el maestro Amadeo Roldán.

Un gran éxito, promete resultar este concierto, ya que cuenta con la valiosa cooperación de la señorita Emma Badía, pianista de técnica depuradísima y gusto exquisito.

Se presentará como solista, en el Concierto de Saint Sáens, en Sol menor.

El programa se completa con la obertura «Manfredo», de Schuman; la Suite de Dom. Scarlatti, y la obertura para un Don Quijote, de Jean Rivier.

Grande la demanda de localidades.

Se encuentran a la venta en «El Encanto», pudiendo adquirirse también por el teléfono M-8878.

NOTA DE DUELO

Ha dejado de existir en la mañana de ayer, tras larga y penosa enfermedad, el respetable caballero don Alfredo Camacho, jefe de una conocida familia de esta sociedad.

Al enviar nuestro pésame a su atribulada viuda, la señora María Isabel Llovet, lo hacemos también a sus hijos. entre los que se cuenta el joven Alfredo Camacho y Llovet.

Descanse en paz.

LYCEUM

Cada día nos ofrece nuevos alicientes, la conocida institución femenina del Vedado.

Para esta tarde se anuncia la apertura de la exposición «Ponce de León», donde figuran obras notables debidas al pincel del conocido artista.

La presentación del señor Ponce de León. está a cargo del señor Gilberto González Contreras.

Y para el sábado, como anunciamos ayer, un acto de música y charla.

El renombrado pianista Jascha Fischerman, ofrecerá un recital, con obras del folklore ruso, a la que precederá una breve charla por nuestra gentil y muy estimada compañera la señorita Conchita Gallardo .

El tema que desarrollará la señorita Gallardo promete resultar interesantísimo, y se titula «La influencia del folklore en la inspiración de los compositores jóvenes de la Rusia nueva».

JESUS M. ORDOÑEZ

Ha embarcado rumbo a Colombia, donde reside su familia, el señor Jesús M. Ordóñez, del comercio de librería de esta plaza.

Corta será su ausencia, pues se propone regresar a fines de año.

CÚCO CARDONA

Los jóvenes esposos Ricardo Cardona y Consuelo Tacón, pasan en estos momentos por el horrible trance de haber perdido a su hijo «Cuco», simpático niño que abandona la vida víctima de una cruel dolencia.

Al enviar a tan atribulados padres nuestra sentida expresión de condolencia, hacemos votos por que obtengan la resignación necesaria por la irreparable pérdida.

(Continúa en la página SIETE)

M.E.C.D. 2016

Escenario y Pantalla

NOTAS

«YO CREI EN TI» CON JOHN BOLES EN EL ENCANTO

Rosemary Ames y John Boles en «Yo creí en ti».

Hoy se estrena en este aristocrático teatro, la película cumbre del favorito actor, ídolo de todos los públicos John Boles, «Yo creí en ti». En esta exquisita joya producida por Fox y dirigida por Irbing Cummings, se nos presenta John Boles en una nueva modalidad que encantará a todo el mundo. En esta sublime producción hace su presentación en la pantalla, la deliciosa actriz Rosemary Ames, nueva estrella de la Fox, cuyo arte interpretativo, entusiasmará. Colabora con John Boles y Rosemary Ames, el formidable actor Víctor Jory. El argumento de la obra que presenta por primera vez a Rosemary Ames a nuestros públicos, se dice que se adapta perfectamente, a su personalidad, personalidad que ha causado sensación en Hollywood. La acción de la obra gira alrededor de un grupo de individuos, que se llaman «artistas» a sí mismos, pero que lo único que tienen de artistas es el nombre. Miss Ames aparece como la joven que pone su fe ciega en esta gente y que luego, después de experimentar una serie de crueles decepciones, aprende a apreciar los verdaderos valores de un sincero amor. Una película que nos muestra la diferencia que existe entre lo ficticio y lo verdadero.

NACIONAL: «CORAZONES HAMBRIENTOS» Y MODAS

El «Nacional» ofrece atractivo programa hoy. Abrirá sus puertas a las 3.30, para recibir al público que asistirá a la exhibición de la película «Corazones hambrientos», por Douglas Fairbanks, Jr., a la actuación de Clarisse et Christina, la famosa pareja de bailables, acompañados por la Orquesta Havana Casino y, por último, como atracción principal, a la exhibición de modas de invierno, que presentarán las modistas Hermanas Salas, las que harán desfile en maniquíes vivientes de los últimos modelos de Molineux, Patou, Jodelle y otros príncipes de la costura en París. Los trajes serán exhibidos por señoras y señoritas de nuestro smart set que prestan su valioso concurso, como nota original a esta gran fiesta.

Las localidades para este turno están numeradas y de venta en la contaduría del teatro Nacional. Las lunetas valen 80 centavos y los palcos $5.00. No tienen validez los pases de la Empresa.

Después que termine esta exhibición de trajes, siguen las exhibiciones cinematográficas a las 7 y 30 y 9 y 30, la película «Corazones hambrientos», el atentado en Marsella que culminó con la muerte del Rey Alejandro I y el Ministro Barthou; cartón animado y avances de las grandes películas.

El precio para las exhibiciones de noche es de 50 centavos la luneta. Niños, 20 centavos.

Mañana, «La venganza de Drummond», con Roland Colman y Loretta Young.

UN GRAN PROGRAMA EN EL CAMPOAMOR

A teatro lleno, a «reventar», viene actuando la gran Compañía de Revistas americanas «Dorothy Byton Revue», presentando en la escena de este simpático teatro, la brillante Revista «Jazzmania», en la que entre otros números ofrece «Saint Louis Blues», primoroso número ejecutado por las 10 Bytonnettes y Hald and Eleanor Christinan, «La danza del radio», sensacional número en el cual seis bytonnettes hacen evoluciones y bailan hasta que en un momento dado queda en la más absoluta obscuridad el teatro, viéndose solamente en la escena unos trajes fosforescentes que danzan y cruzan de un lado para otro formando figuras; «Modernistic», un número precioso con las diez Bytonnettes y Donna Lisa, que cubierta solo por un velo negro, deja entrever la blancura impecable de su cuerpo de diosa. Un «Gran final» en que intervienen todos los artistas de la Compañía, desfilando por la pasarela.

En la pantalla se repite hoy, por última vez, «Escándalos de George White», la maravillosa revista musical, interpretada por Ruddy Vallee y Alice Faye, y las lindísimas muchachas de los coros Fox.

Mañana se estrena «La vida en broma», una comedia que le hará reir a mandíbula batiente durante 70 minutos.

MAÑANA REPOSICION DE «EL CLARIN» EN EL MARTI

Nuevamente vuelve a escena esta noche, a las 10 y 30, en el «Martí» la revista de Carlos Robreño, con música de R. Prats, «Lo qué va de ayer a hoy».

A las 8 y 45, ocupará la escena, la comedia de Ruper Fernández, titulada «Los efectos de la huelga».

Para mañana está anunciada la reposición de «El clarín», que será cantada por Hortensia Coalla, Miguel de Grandy y Arturo Vila.

El próximo martes, día 30, homenaje a Julio Richards. Se estrenará la revista de palpitante actualidad, original de Carlos Robreño, con música del maestro Rodrigo Prats, titulada «Veinte años después». Para esta revista Julio Richards ha montado un vistoso cuadro coreográfico, titulado «Discos de colores». Regino López interpretará el monólogo de A. Rodríguez, «Palmacristi», y, por último, el apropósito de Julito Díaz, «Goma no más».

El primero de noviembre, «Juan Mortuorio y Luis Jutía». Parodia de «Don Juan Tenorio».

Luneta 30 centavos, butaca 20 y tertulia 10 centavos son los precios que rigen en el «Martí».

«ZAZA» Y «EL BESO MORTAL» EN EL PRINCIPAL

Dos grandes funciones ha seleccionado la empresa del «Principal» en el día de hoy, para cubrir las dos tandas que se efectúan todos los jueves en este teatro.

Nos referimos a «Zazá», la primera que subirá a escena en la tanda elegante a las 5.30 de la tarde, la obra en la cual han recibido clamorosa ovación sus dos principales intérpretes: Eugenia Zúffoli en el papel de la alocada «vedette», y Andrés Soler, que encarna el simpático galán.

En la velada de la noche, una gran obra dramática: «El beso mortal», y un gran fin de fiesta, organizado por dos revolucionarios dominicanos exilados en esta capital.

El público de la Habana tendrá oportunidad de aplaudir a Eugenia Zúffoli en la interpretación del personaje principal de una de las más hermosas comedias de los hermanos Quintero, «El genio alegre», que se repondrá mañana en la función de las 9 y 30 de la noche.

El admirable conjunto artístico que actúa en este teatro bajo la experta dirección de José Bódalo, ha montado con verdadera propiedad el grandioso drama que concibió Zorrilla, el «Don Juan Tenorio», que se representará los días 31 de octubre y 1 y 2 de noviembre. El vestuario, lujo y decorado de la obra, son verdaderamente excepcionales. Los precios reducidísimos: 60 centavos luneta y 40 y 30 la butaca.

BERTA SINGERMAN, MAÑANA, EN EL PRINCIPAL

Mañana, viernes, a las 5.30 de la tarde, la genial recitadora Berta Singerman, complaciendo múltiples solicitudes, ofrecerá un nuevo recital poético en el «Principal de la Comedia», para el cual ha preparado un magnífico programa.

Berta Singerman interpretará mañana «La voz humana», monodrama en un acto de Jean Cocteau, obra de excepción, una perfecta y poderosa obra maestra. El tema es: una mujer en vísperas de ser abandonada por su amado, le habla por teléfono; no suplica nada... sólo quiere prolongar un instante, otro instante la conversación a través del hilo telefónico que todavía los une...

Argumento sencillo y humano, pero realizado con audacia y una originalidad espontánea, sentida y lógica en el procedimiento, con un desarrollo graduado y matizado en «crescendo» de angustia, de cariño, de ternura y de resignación. Es una obra que por su forma es una perfecta «sonata poética», que tiene en Berta Singerman la más grande intérprete.

Completando el programa del recital de mañana, figuran: «Las campanas», de Poe; «Amor», de Lope de Vega; el estreno de «Escala», del poeta cubano Fernández Arrondo, y otras.

Las localidades para este concierto están ya a la venta en la Contaduría del «Principal», a los precios de costumbre.

A BENEFICIO DE MESTA CHAIREZ

Esta noche, a las 9, tendrá efecto en el teatro «Prado» una gran función extraordinaria a beneficio y de despedida del valioso tenor mexicano Mesta Chairez.

En el estupendo programa confeccionado, figuran notables artistas, como Hortensia Coalla, Ernestina Lecuona, Mercedes Menéndez, Esther Borjas, Rafael Pradas, Rafael Morales, René Crucet, Emilio Díaz, Augusto Tariche, el conjunto «Gloria Matancera» y el beneficiado.

Por la pantalla pasará la magnífica producción «Así ama la mujer», que interpreta Joan Crawford.

Los precios para esta función de Mesta Chairez son populares: la luneta costará 40 centavos.

EL CUARTETO DE LONDRES EN EL PRO-ARTE

Esta tarde, a las 5.30, tendrá efecto en «Pro Arte Musical» el segundo y último concierto del Cuarteto de Londres, el que es ofrecido exclusivamente para los socios de esta institución.

El programa que ofrecerá el Cuarteto de Londres en su concierto de esta tarde es el siguiente:

I.—Cuarteto en Re menor, op. póstumo, de Schubert (La muerte y la doncella): Allegro, Andante con moto, Scherzo, Allegro molto, Presto.

II.—Serenata Italiana, de Hugo Wolf.

III.—Cuarteto en Sol menor, opus 10 de Debussy: Animó et tres docidó, Assez vif et bien rythmé, Andantino doucement espressif, Tres moderé, tres mouvement et avec passion.

SUSCRIBASE AL DIARIO DE LA MARINA

LA FILARMONICA, EL DOMINGO, EN EL NACIONAL

Interés extraordinario promete revestir el concierto reglamentario de la Orquesta Filarmónica de la Habana, anunciado para el próximo domingo, a las 10 de la mañana, en el teatro «Nacional».

Cuenta con el valioso concurso de la señorita Emma Badía, notable pianista de técnica depuradísima, quien ejecutará como solista el concierto en Sol menor, de Saint Saens.

Además, cúbrese el programa con tres obras bellísimas que serán escuchadas por primera vez en Cuba: «Manfredo», obertura de Schuman; «Suite» de Scarlatti, instrumentada por Casella; «Obertura para un Don Quijote», de J. Rivier.

Esta última, debida a la inspiración de uno de los compositores de la nueva generación francesa, Jean Rivier, fué compuesta en el 1929. En ella nos muestra Rivier todas sus cualidades notables de músico, unidas al «Pince sans rire» francés tan característico, componiendo sobre una forma tan extremadamente seria, la obertura, una obra para el relato de una aventura supuesta de un legendario personaje típicamente español, más bien típicamente castellano, «Don Quijote», con un ritmo perfectamente actual, vivaz, alegre y humorístico, netamente norteamericano, el ritmo del fox-trot, interrumpido a veces por nostálgicas reminiscencias de un melódico «blue».

PASAJEROS POR LA VIA AEREA

LOS LEGIONARIOS AMERICANOS ABARROTAN LOS AEROPLANOS

Día de intenso movimiento en el tráfico aéreo de la bahía fué el de ayer con la llegada de ocho aviones de la Pan American Airways, seis procedentes de Miami, uno procedente de Tampa y otro procedente de México, en los que arribaron procedentes de Miami, llegaron muchos turistas, en su mayoría legionarios que se hallan en aquella ciudad celebrando su Convención anual.

PRIMER AVION DE MIAMI

A bordo del avión NC 669-M de la P. A. A. que arribó a las 9:10 a. m. procedente de Miami, llegaron los pasajeros siguientes: Bess E. Alexander, Leola D. Seeber, Sara Clyburn, Lillian Brinkman, Thomas Dugan, Naomí Dugan, Charles M. Ward, Antoinette Whalert; Frederick Wahlet; John J. Flannery; Gertrude Flannery; Carl J. Meacham; Dennis M. Woodson; Garris Bridges; y Richard Brunkart.

SEGUNDO AVION

A bordo del avión NC 752-V que arribó ayer a las 9:44 a. m., llegaron los pasajeros: rank Schrepper, Louise Kelly, Edward McDonald; Frank R. Burnside; Frank Ring; Fred G. Blum; Margaret Blum; Valentine Berens; John Grabler; E. Coke Bridges; Charles Hughes; Thomas J. Coonesy; Stanley Locke; Anne Hughes; Thomas J. Cooney, Grady Smalley; Henry Skraba; Edgar Brinkman; John W. Campbell; Walter H. Couchman; Leo Berens; Theresa Berens; Edal Gottschalk; Lucy Gottchalk; Gladys Fitzsmons; George R. Fitzsimons; Emile J. Borgers; Clara Baumel; Maurice Dowell; Manuel Karp; Sylvia Karp; R. Gwendolyn Couchman; Emil Palombo y Anthony Rivers Jr.

TERCER AVION

En el avión NC 660-M que arribó ayer a las 10:39 llegaron los pasajeros: J. Leo Kenans; Everrett W. Lins, Gerald Flaherty; Sam H. Helland; Frank E. Couvillon; Pedro Garay; Everett Newman; John A. Thurston; Sallie Thurston; Edward O-Brien; William H. McIntire; Gustav Mammel.

CUARTO AVION

A bordo del avión NC 80-V que arribó ayer a las 10:48 a. m., llegaron los siguientes pasajeros: Anne Hughes; harles Hughes; Grover F. Hannah Benton; Lester Benton; Edward Boyd; Luis H. Weatherford; Sam Helland; Gerad Flaherty; Robert C. Hamin; Antonio Rodríguez; James R. Ibsen; Maurice Dowell; Louise C. Buckner; Daisy R. Campbell; Idelfonso Fanjul; Joaquín Fernández; Harry H. Kessel; Anne Kilmertin; Eva Lankenau; Frank Overstreet; Myrtle R. Saylor; Ruth Hummel; Lee Hummel; Fred Miller; Mayana C. Smith; Elvin R. Smith; Julia C. Barnd; Guy Barnd; Anthony J. Rivers Jr.; Thomas J. Cooney y Stanley Locke.

QUINTO AVION

En el avión NC 663-M que arribó ayer por la tarde a las 3:55 p. m., llegaron los siguientes pasajeros: Charles Vanderau; Clara Vanderau; Vincent Malex; Ernest Sloey; Clarence W Sumnier; Edward Elaherty; Joe Roache; Harold Geiger; Grace Geiger; Pearle Filbert; Viviam Graham; Helen Telfer; Helen Bercher; Irene Hanley; Ed. Weiler; y Fred McDonald.

SEXTO AVION

A bordo del avión NC 81-V que arribó ayer a las 11:12 a. m., llegaron los siguientes pasajeros: J. L. Kenau; Louis H. Weatherford; Louis Gloyne; Eva Gloyne; Robert Mathis; Betty Kulka; Patrick H. Shanahan; Walter L. Grady; Al Kradwell; Irene Ruka; Charles Morse; John E. Hennessey; Lee Herliss; Camille Brigham; Howard Juni; Frances Dunn; Elizabeth Hickey; Bertha Massoth; Ralph King; James Rexroat; Lee Ward; Akma H. Ward; Martha E. Heitman; Robert Kirley; Robert C. Hamlin; Gladys Madsen; Lulú Bates; Lauretta V. Quinn; Ann McCarthy; Edward Boyed; Angel Pérez; y Herbett C. Dobbs; Traffic Manager de la División del Caribe de la Pan American Airways.

AVION DE TAMPA

En el avión NC 667-M que arribó ayer a las 11:39 a. m., procedente de Tampa, no llegó ningún pasajero para La Habana, todos legaron en tránsito.

AVION DE MEXICO

En el avión regular de México NC 9776- que arribó ayer a las 1:48 p. m., procedente de Mérida, llegaron pasajeros en tránsito para Miami.

AVIONES PARA MIAMI

A bordo del avión de la Pan American Airways NC 81-V que salió ayer por la tarde a las 2:00 p. m., para Miami, embarcaron los siguientes pasajeros: Anne Hughes; Charles Hughes; Grover F. Kirschen; Hanah Benston; Lester Benston; Edward Boyd; Louis H. Weatherford; Beatrice Weatherford; Sam Helland Gerard Flaherty; Robert C. Hamlin; Antonio Rodríguez; James R. Ibsen; Maurice Dowell; Louise C. Bucner; Daisy R. Campbell; Idelfonso Fanjul; Joaquín Fernández; Harry H. Kessel; Anne Kilmartin; Eva Lankenau; Frank Overstreet; Myrtha R. Saylor; Ruth Hummel; Lee Hummel; Fred Miller; Mayana C. Smith; Julia C. Barnd; Guy H. Barnd; Thomas J. Coonev; Anthony J. Rivers Jr., y Stanley Lockes.

SEGUNDO AVION

En el avión NC 80-V que salió ayer por la tarde a las 2:30 p. m., embarcaron los pasajeros: Mildred J. Peterson; Ray C. Peterson; Carl J. Meacham; Dennis M. Woodson; Ross H. Jones; Harold G. Strait; Edward F. Smith; John J. Flannery; Frederick Wahlert; Thomas Dugan; Naomí Dugan; Charles M. Ward; Lillian Brikham; Ernest H. Brinkham: Emil Palombo; Sara Clyburn; E. Coke Bridges; Garris Bridges; John K. Benton; Eildeen Wipsly; Richard Brickart; Herman Katz; Leola D. Seeber; Bess E. Aleaxnder; Eta Daley; John C. Daley; Henry Skraba; Gradv Smalley; Joward Mc Donald; Frak Schrepfer y Louise Kelly.

TERCER AVION PARA MIAMI

A bordo del avión NC 752-V que salió ayer por la tarde a las 2:30 p. m., embarcaron los pasajeros siguientes: Maurice Fogler; George W. Altoffer; Ralph King; James Rexroot; Alexander W. Hossack; Lee Herliss; Camille Brigham; John E. Hennessey; Edward Juni; Mildred Sevier; Cameron Sevier Jr., Cameron Sevier; George M. Selden; Leonore Selden; Ann Mc Carthy; Lauretta B. Quinn; Gladys Madsden; Lulú Bates: Miguel Angel Moenck; y José Gasch.

CUARTO AVION

En el avión NC 667-M que salió ayer por la tarde a las 3:00 p. m., embarcaron los siguientes pasajeros: Zeida E. de Espinosa; y Rosario Mañas.

RIÑA TUMULTUARIA EN UN CAFE DE CASA BLANCA, CON DOS HERIDOS MENOS GRAVES

En el Centro de Socorro de Casa Blanca, fueron asistidos ayer tarde, Florentino González Menéndez, de 26 años, dependiente de café, y Primo García Aguilar, natural de México, de 27 años, y vecino de Coloma 10. El primero presentaba heridas incisas en la región nasogeniana izquierda, que se extiende hasta la mentoniana del mismo lado, y el segundo, herida incisa, en el dedo índice de la mano izquierda, leve.

Manifestó González, que con motivo de una riña que habían sostenido por el mediodía Primo García y Manuel Arias, hijo del propietario del café «El Navo», situado en Coloma 10, dichos individuos sin motivo alguno, le agredieron a él, con palos, sillas punzón y un cuchillo.

Entre sus agresores, se encuentran Juan Antonio Fernández Ramos, Manuel Fernández Arias, Rolando Fernández Barrios y otras personas, siendo solamente detenido Juan Antonio, por ser quien le produjo las heridas.

Presentado Juan Antonio Fernández, ante el Juez de Instrucción de la Primera, lo instruyó de cargos.

GACETILLAS

TRIANON: «LA ESPOSA DEL DOMADOR»

En la tanda de las 4: Carole Lombard y George Ralf en la valiosa producción «Bolero», revista Fox, muñequitos y estreno de la cinta de Sally Eilers, «La Esposa del Domador».

A las 8 y 30: «Bolero», bella obra musical.

En la de 9 y 45: revista Fox, muñequitos y «La Esposa del Domador».

Mañana: «La Fiesta de Hollywood,» por Stan Laurel, Oliver Hardy, Lupe Vélez y Jimmy Durante, y «La Bailarina», por Joan Crawford.

Para el domingo se anuncia el estreno Radio, «Corazón Hambriento», por Colleen Moore y Douglas Fairbanks, Jr.

¡Viva Villa!, la gran película de Metro, se estrenará la entrante semana.

REGINA: «GENTE DE ARRIBA»

Todos estrenos: Presentación de las primeras vistas del asesinato en Marsella, del Rey Alejandro de Yugoeslavia. Estreno de un Cartón, una Comedia y las curiosidades en español «Parece Increible». F. National presenta a Bette Davies en la super producción titulada «El Misterio de la Niebla». Y a Ginger Rogers y Warren Williams en «Gente de Arriba». Super producción de gran argumento.

Precios: 15 centavos mayores hasta las 6 y media y 20 después. Niños y tertulia 10.

Mañana: «Gente de Arriba» y «El Misterio de la Niebla».

Sábado y domingo «La Emperatriz Escarlata» y «El Hombrecito Valiente».

Pronto: Los Escándalos de George Withe», «La Buenaventura» y «Naná».

FAUSTO: «LA ESPOSA DEL DOMADOR»

Los asiduos al teatro «Fausto» de Prado y Colón, tendrán hoy oportunidad de solozarse con el siguiente programa.

En los turnos de 3 y 30, 5 y 30 y 9 y 30, se exhibirá la sensacional película titulada «La Esposa del Domador», por Sally Eilers y Richard Arlen, película en la que abundan las escenas de intensa emoción y teatralidad.

También en el turno de las 3 y 30 y a las 8 y 30, se exhibirá la popular película «Bolero», creación admirable de George Raft y de la seductora Carole Lombard.

Se completa el programa, con cartón animado y la película de actualidad en la que se ve el crimen llevado a cabo en Marsella contra el Rey Alejandro de Yugoeslavia y el Ministro Francés Barthou.

Precios: 20 centavos hasta las 6 y 30 y después 50 centavos. Niños solamente 15 centavos.

Para mañana: «Corazones Hambrientos» y para el sábado «Viva Villa».

Y una gran matinée el domingo.

NEPTUNO: «NANA»

«Neptuno», presenta hoy un selecto programa, en función corrida desde las dos y media hasta las once y media de la noche, formando la base de sus programas, la sensacional película «Naná», por Ann Stenn, la maravillosa actriz del Soviet ruso, considerada la como la del rostro más expresivo de la pantalla. «Naná», está inspirada en la celebrada novela de Emilio Zola, y se exhibirá en los turnos preferentes de tarde y noche.

La otra gran película que se exhibe hoy es «Catalina la Grande», por Elizabeth Bergner.

Noticiario, con el crimen de Marsella, del que resultaron víctimas el Rey Alejandro de Yugoeslavia y el ministro francés Barthau, y cartón animado completan el programa de «Neptuno».

Para pasado mañana se anuncia «Viva Villa», sensacional película Metro, por Wallace Berry y Fay Wray.

ALHAMBRA: «LA GUERRA EN ESPAÑA»

Hoy habrá una magnífica función popular en «Alhambra», poniéndose en escena dos de las obras que han alcanzado un rotundo éxito. La Comedia lírica «Papá Cornelio», y la revista de actualidad política española-cubana, «La Guerra en España». El precio para toda la función es Luneta 30 centavos y Tertulia 10 centavos. Al final de la primera tanda, nuevos números de imitaciones por el mago René Crucet.

Mañana viernes, otro cañonazo, pues se pondrá en escena el apropósito de actualidad en 1 acto y 7 cuadros, original de Villoch, que lleva por título «El Asalto del Dia», obra que será algo sorprendente, y de palpitante actualidad. Para dicha obra se ha pintado nuevo decorado, por el escenógrafo Jose Jáuregui, y tanto la presentación escénica como el vestuario, no dejará nada que desear.

RIVIERA: «LA BUENAVENTURA»

Hoy en la matinée que comienza a la 1:30 se exhibe por última vez la grandiosa producción de la Warner interpretada por Enrico Caruso Jr., y Anita Campillo que se titula: «La buenaventura» «Drogas infernales» por Charles Farrell. «La gloria del Rancho» (variedad en colores). «Salto sobre salto» (cartón) y revista.

En las tandas elegantes de 5:15 y 9:45 se exhibe por última vez la gran producción de la Warner interpretada por Enrico Caruso Jr., y anita Campillo que se titula: «La buenaventura» «Drogas infernales» por Charles Farrell. «La gloria del Rancho» (variedad en colores). «Salto sobre salto» (cartón) y revista.

Mañana viernes: «Viva Villa» por Wallace Beery.

Martes: «Nana» por Ann Sten.

Pronto dos estrenos: «Aunque no me quieras» y «Mi señora es señorita'.

RIALTO: «GENTE DE ARRIBA»

Estreno de las primeras vistas del asesinato en Marsella del Rey de Yugo-Eslavia. Un cartón. Una comedia. «Parece Increíble». Curiosidades en español. Estreno de la linda película de Bette Davies titulada: «El misterio de la niebla». Presentación de Ginger Rogers y Warren Williams en su gran película titulada: «Gente de arriba».

Precios: 20 centavos luneta y preferencia a todas horas.

Mañana: «Gente de arriba» y «El misterio de la niebla».

Sábado y domingo: «La Emperatriz Escarlata» y «El hombrecito valiente».

Pronto: «La buenaventura». «Los escándalos de George White».

PRADO: PROGRAMA EXTRAORDINARIO

Extraordinario es el programa que ofrece hoy la empresa del teatro «Prado», en la gran función de despedida al famoso tenor mexicano Mesta Chairez, artista de exquisita voz.

A las 8:15, dará comienzo esa extraordinaria función, exhibiéndose la película: «Una noche en el paraíso», por Anny Ondra y Roberto Pizani. A las 9:30 presentación de los valiosos artistas que toman parte en esta función de despedida, figuran entre ellos Hortensia Coalla, Ernestina Lecuona, Mercedes Menéndez, Esther Borja, Rafael Prada, Rafael Morales, el conjunto lírico «Gloria Matancera», el excéntrico René Crucet, Emilio Díaz y el compositor Augusto Tariche y termina el espectáculo con la gran producción de Joan Crawford y Franchot Tone, «Así ama la mujer».

El precio para esta función será el de $0.40 los mayores y $0.15 los niños.

Por la tarde como de costumbre se empezará la función a las dos, exhibiéndose: «Una noche en el paraíso», por Anny Ondra y Roberto Pizani, a las 2:15, 4:30 y «Así ama la mujer», por Joan Crawford y Franchot Tone, a las 3:30 y 6:30. Además: «La primera equivocación», por Stan Laurel y Oliver Hardy. Precios para por la tarde: $0.20 los mayores y $0.15 los niños.

Mañana: Estreno de la soberbia producción «Mater Dolorosa».

AUDITORIUM: DOS GRANDES PRODUCCIONES

Inmejorable programa exhibe hoy el gran coliseo «Auditorium» de Calzada y D en el Vedado, teléfono F-4455, equipado con el más perfecto sonido, la más clara proyección, la mejor temperatura y su perfecta ventilación. Función corrida a las 8:30 (ya que la tanda de las 4:30 está cedida a Pro-Arte Musical) con el precioso cartón «Trenza de Oro». La graciosa comedia «Su buen cuñadito». Soberbia joya «El correo de Bombay» por Edmund Lowe, Ralph Forbes y Shirley Grey. Grandiosa super producción «Jugar con fuego» de Edward E. Horton, Genevieve Tobin y Paul Cavanagh.

Mañana: «Amores en Hollywood» y «Lo que no puede comprarse». Sábado: «El doctor Bull» y «La cruz y la espada» por José Mojica.

LIRA: «HOY DOS GRANDES ESTRENOS

Hoy bate el record el gran cine «Lira», con el inmejorable programa que anuncian sus carteleras, pués se trata del estreno de dos superexcelsas películas muy valiosas y por eso estamos seguros que habrá de verse muy concurrida su espaciosa y confortable sala de espectáculo.

Función corrida desde las dos de la tarde con Comedia, Cartón y Variedad. Colosal y bella joya «Su debut en sociedad» que tanto ha gustado, por Frances Dee. Extraordinaria y exquisita producción: «Mis labios engañan» por John Boles. Mañana: «El capitán Jericó» y «Vaya un enredo». Sábado: «Hombre de dos mundos» y «Aguilas rivales».

GACETILLAS

WILSON: «EL PRECIO DE UN DESLIZ»

Belascoaín y San Rafael, U-5863, 10 centavos de 1:30 a 6:30 y 15 centavos después. Niños 10 centavos a todas horas.

La mejor ventilación en espectáculo cinematográfico.

Hoy, tarde y noche, la comedia «El jardín del amor» y el cartón «El emperador» y las super producciones «El precio de un desliz» monumental producción por Diana Sinclair, y George Irving, aprobada por la censura solamente para mayores de 16 años, y «El capitán Jericó» atracción especial por Richard Arlen, y Judith Allen.

La mejor ventilación en espectáculo cinematográfico.

Mañana: «La sangre llama» por Richard Barthelmes, y «Hembra» por Ruth Chatterton.

Sábado: «¡Qué mujer!» por Barbara Stanwych.

INGLATERRA: «EL PRECIO DE UN DESLIZ»

San Rafael y Consulado, M-5527, 10 centavos de 1:30 a 6:30 y 15 centavos después. Niños 10 centavos a todas horas.

La mejor ventilación en espectáculo cinematográfico.

Hoy, tarde y noche, la comedia «El jardín del amor» y el cartón «El emperador» y las super producciones «El precio de un desliz» monumental joya por Diana Sinclair, y George Irving, aprobada por la censura solamente para mayores de 16 años; y «El capitán Jericó».

Mañana: «La sangre llama» por Richard Barthelmes.

Sábado: «¡Qué mujer!» por Barbara Stanwych.

OLIMPIC: «EL REMOLINO»

El gran cine «Olimpic» de Ave. Wilson y B. se se ve muy concurrido en todas sus tandas, debido al acierto de su Administrador en la cuidadosa selección de las películas que a diario se exhiben. Su teléfono es F-6263 a la disposición del público. Para hoy se anuncian en tandas de las 4 y 8.30 Comedia, Revista y Variedad, soberbia producción «La gata infernal» por Robert Armstrong y Ann Scuthern. A las 5:15 y 9:45, tandas elegantes la bella, exquisita y brillante superjoya «El remolino» de Jack Hoxie, Jean Arthur y Lila Lee. Mañana: «Fiel hasta la muerte» en tanda de las 4 y 8:30 y a las 5:15 y 9:45 «Hips, Hips Hooray». Sábado: «Cerdos pigas de oro» y a las 5:15 y 9:45 «En busca de la belleza».

UNIVERSAL: «LA SANGRE LLAMA»

En función corrida de 1 a 6 y 6y 30 exhibe el simpático, concurrido y confortable «Universal» dos grandes y valiosas películas, y por eso no dudamos que hoy habrá de verse llena la espaciosa y cómoda sala. Da comienzo con dos graciosas Comedias y una Variedad. Regia y brillante producción «Abnegación» de Bebe Daniels. Magistral y joya de argumento incomparable «La sangre llama» de Richard Barthelmess. Para mañana se anuncian «La sangre llama» y «Abnegación». Sábado: la grandiosa joya «Bolero» y «La horda maldita». Domingo un monumental programa.

ACTUALIDADES: «EL MUJERIEGO»

Dos estupendas películas ofrece hoy la Empresa de este gran teatro de la calle Monserrate, a su numerosa clientela. Cuenta «Actualidades» con los adelantos más modernos de la cinematografía y la mejor temperatura y ventilación. Función a las dos y noche a las 8:15 con Comedia, Episodio y Variedad. Regia super joya «El mujeriego» de Janes Cagney. Monumental producción de argumento interesante «Osada juventud» por Frankie Darro y Rochello Hudson.

Mañana: «El hijo de Kong» y «Carga salvaje». Domingo: Comedia, Variedad, Revista, Cartón, Episodio, «Perdón y olvido» y la regia film «La casa de Rotschild».

CARTEL DEL DIA

POR LOS TEATROS

PRINCIPAL: A-6737.—A las 5 y 30: «Zaza». A las 9 y 30: «El beso mortal».

PRO-ARTE MUSICAL: F-1323. — A las 5 y 30: «Cuarteto de Londres».

MARTI: A-1851. — A las 8 y 45: «Los efectos de la huelga». A las 10 y 30: «Lo que va de ayer a hoy».

ALHAMBRA:—A las 8: «La guerra en España» y «Papá Cornelio».

POR LOS CINES

ENCANTO: A-4433. — A todas horas: «Yo creí en tí» (estreno) con Rosemary Ames y John Boles, comedia y revista.

CAMPOAMOR: A-7054. — A todas horas: «Escándalos de George White», comedia y revista, y presentación de la Dorothy Byton Revue (Bataclán newyorkino).

NACIONAL: A-3730. — A todas horas: «Corazones hambrientos», comedia y revista. A las 5 y 30: Exhibición de modas y presentación de Clarisse et Christian y Orquesta Habana-Casino.

TRIANON:—«La esposa del domador» y «Bolero»

REGINA:—«Gente de arriba» y «El misterio de la selva».

RIALTO:—«Gente de arriba» y «El misterio de la selva».

FAUSTO:—«La esposa del domador» y «Bolero».

NEPTUNO:—«Nana» y «Catalina la Grande».

RIVIERA: — «La buenaventura» y «Drogas infernales».

AUDITORIUM—«El correo de Bombay» y «Jugar con fuego».

LIRA:—«Su debut en sociedad» y Mis labios engañan».

WILSON:—«El precio de un desliz» y «El capitán Jericó».

INGLATERRA:—«El precio de un desliz» y El capitán Jericó».

OLIMPIC: — «El remolino» y «La gata infernal».

UNIVERSAL:—«La sangre llama» y «Abnegación».
ACTUALIDADES: — «El mujeriego» y «Osada juventud».
LARA:—«La fruta verde» y «Así ama la mujer».
NIZA.—«Tarzán y su compañera» y «El crimen de la terraza».
MONTECARLO: — «El ciclón teleno» y «La guía social».

M.E.C.D. 2016

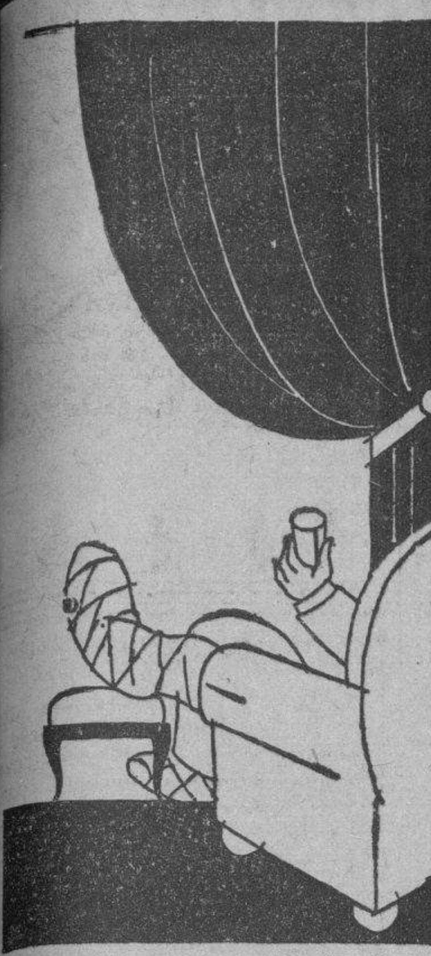

El exceso de ácido úrico en la sangre provoca terribles accidentes, entre los cuales son los más frecuentes: el reumatismo, la gota, las arenillas, los cólicos nefríticos, la arterioesclerosis, etc.
Para hacer **desaparecer** el ácido úrico, ningún remedio tiene tanto valor como

LA PIPERAZINA MIDY

el disolvente **más poderoso** del ácido úrico.

Imitada con frecuencia, pero jamás igualada

DE VENTA EN TODAS LAS FARMACIAS

Guanabacoa al Día

DE DIAS

Ayer estuvieron de días un grupo de estimados amigos y cumplidos caballeros:

Rafael María Lauzán, Director de Telégrafos, Rafael Rodríguez Toyol, competente y alto funcionario de la Secretaría de Comunicaciones, Rafael Monederos y Rafael Espín ...var, Inspectores de Comunicaciones, Rafael Fernández de la Maza, Rafael Solernau, Rafael García Ortega, Rafael García Iglesias, Rafael Sevilla, Rafael Echevarría, actual Secretario del Juzgado de Instrucción de esta villa, Rafael Blan..., Rafael Guanche, Práctico de Farmacia del Dispensario Municipal, Rafael García Martínez, Rafael Fernández Dalmas, el estimado compañero siempre atento y complaciente, R. P. Rafael Mercader de la Institución Salesiana y el conocido industrial Rafael Armada.

Con tal motivo durante todo el día se vieron colmados de congratulaciones y demostraciones de afecto recibiendo infinidad de felicitaciones.

A las muchas recibidas por ellos uno la mía que aunque tardía es espontánea y sincera.

BODA ELEGANTE

Para el día 27 está señalada la boda de la elegante y simpática señorita María del Carmen Escobedo Guásch y el complaciente joven Francisco Gil López.

A las 10 y media de la mañana de ese día tendrá efecto el enlace civil ante el conocido Notario de la capital de la República, doctor Emeterio Santovenia.

Serán testigos en este acto, por ella: los señores; José A. Milanés, Secretario particular del Secretario de la Presidencia de la República, Rafael M. Lauzán, Director de Telégrafos, José P. Agüero, Jefe de la Estación de Correos y Telégrafos del Hotel Plaza», y Bernabé Varona, Director de la Secretaría de Hacienda.

Y por él: los señores; Angel Gra..., Gerente de la firma Granel y ...rera, José Cardet, alto empleado de los F C. Unidos, César López y Ramón Nogueira, consignatario de buques.

Ese mismo día a las 5 y media de la tarde, en la Iglesia de la Caridad unirán sus vidas ante Dios la gentil y amorosa pareja.

Un artístico adorno floral de un afamado jardín de la capital, lucirá el templo durante la ceremonia.

Serán padrinos: la bondadosa dama señora Delia Guásch viuda de Escobedo, madre de la feliz novia y el cumplido caballero señor José A. Milanés.

Firmarán el acta matrimonial como testigos los señores Cristóbal Mu..., Jefe de Despacho del Palacio Presidencial, Dr. Antonio Muñoz, Francisco Alvarez Ledesma, Jefe de Servicio del Centro Telegráfico de la Habana; Luis Varona, Jefe de Despacho de la Secretaría de Comunicaciones, y el estimado compañero en el periodismo Aurelio Lamas; por ella y por él los señores Pedro Guásch, tío de la novia, F. Morris, Presidente de la Lykes Brothers Co, Néstor A. Alayeto, Administrador de la Lykes Brothers Co, Evelio Crespo, Presidente de la «Y M C A» y Manuel Guillot.

Boda que se efectuará en la intimidad por el luto reciente que guarda el afortunado galán, pero a pesar de ello ha de revestir todos los caracteres de una gran boda.

Reciban mi más cordial felicitación con los deseos de una eterna luna de miel.

DE REGRESO

Se encuentra nuevamente entre nosotros después de un repentino viaje a las regiones norteamericanas el estimado amigo Edwin A. Alexander, que fué a Tampa, Fla, a visitar a su padre que se encuentra bastante delicado de salud recluido en una afamada Clínica de aquel lugar, habiendo tenido que seguir viaje a Miame en unión de su señora madre la elegante señora María Luisa Delgado de Alexander para asistir a una intervención quirúrgica a que fué sometido su hermano Carlos.

Ambos enfermos se encuentran bastante mejorados de sus dolencias por cuyo motivo ha regresado a estos lares para atender a sus múltiples asuntos particulares.

Mucho celebro su regreso ya que lo motiva la mejoría de seres tan queridos y hago votos por que pronto estén completamente restablecidos.

NUEVO VASTAGO

En el día de ayer se ha visto alegrado el hogar feliz de los esposos Josefa Carral y Vicente del Valle, con el advenimiento de un hermoso varón.

Una vida toda salud deseo para el nuevo baby y que la alegría siga reinando en este hogar.

ONOMASTICO

Está hoy de días la elegante y virtuosa señora Margot Fernández de Presmanes, esposa amantísima del señor Segundo Présmanes, entusiasta hombre de negocios de esta villa.

Muchas demostraciones de afectos ha de recibir en este día por tan fausto motivo.

Reciba también mi felicitación.

RECIBO BAILABLE

El sábado, día 27, a las 8 y media de la noche dará comienzo en la sociedad «Alianza Juvenil» un simpático recibo bailable.

Esta fiesta ha de ser amenizada con una afamada orquesta, por lo que existe gran interés en asistir a él.

Y para el día 3 de noviembre próximo tiene anunciado un gran baile de pensión.

10 DE NOVIEMBRE

En esta fecha celebrará el Liceo Artístico y Literario un magnífico baile que ha de resultar espléndido.

Con gran entuisasmo vienen laborando los miembros de la Directiva que han sido comisionados para la organización notándose ya los deseos, por parte de la alegre juventud. Llegue esa fecha para asistir a ese baile que promete quedar muy lucido.

La orquesta de los hermanos Romeu, ha sido contratada para que ejecute las piezas bailables.

CASINO JUNIOR

Por la Directiva del Casino Español se ha nombrado la mesa provisional que ha de organizar el funcionamiento de este novel y simpatico «Casino Junior» que ha de funcionar bajo los auspicios del Casino Español y regido por jóvenes menores de 16 años.

El entuisasta Manolito Díaz Carral, ha sido designado Presidente de esta mesa provisional, y Enrique Gumá y Vicente Cabo, Secretario y Tesorero respectivamente.

Dentro de pocos días se procederá a celebrar elecciones entre la grey infantil, normalizando el funcionamiento de su institución.

Exito les deseo.

TEATRO CARRAL

«Dinamita Pura» un título que para esta época es de asustarse pero en realidad no es más que una simpática obra cinematográfica en que toman parte Jimmy Durante y Lupe Velez.

Después de la proyección de esta película veremos nuevamente en la pantalla de nuestro nono coliseo la interesante obra «Boliche» donde los geniales Irusta, Fugazot y Demare, el famoso trío argentino, hacen verdadero alarde de su arte.

Al proyectarse esta noche esta cinta se han escogido discos nuevos con el fin de que el sonido sea oido con toda perfección.

El próximo domingo se estrenará la gran cinta «Granaderos de Amor» por el simpático actor Raúl Roulien y la incomparable Conchita Montenegro, hablada en castellano.

José R. Arango de la Maza.

VAJILLAS INGLESAS
De Loza y Porcelana
Precios Excepcionales.
Ferretería OLAVARRIETA
Neptuno 106 entre Campanario y Perseverancia.
A-9480, LA LLAVE

Arrestado un ex-empleado de Telégrafos

Repartía proclamas contra el Gobierno. Telegrafistas de Guantánamo fueron detenidos

Muy temprano en la mañana de ayer, no era todavía la hora oficial de entrada de los empleados de la Secretaría de Comunicaciones, cuando entre un grupo de ellos, logró introducirse en la parte superior del edificio, el ex empleado Enrique Pol; una vez logrado su objeto, comenzó a repartir proclamas subversivas contra el Secretario Dr. Landa y el Gobierno. Tan pronto se dió cuenta la Policía, procedió a su detención y fué enviado a la Comandancia Militar.

Este ex empleado del Centro Telegráfico, pertenece al grupo izquierdista que fué cesanteado hace pocos días por el escándalo a que dieron origen en la Secretaría. Fué nombrado mensajero en la Secretaría, por recomendación muy eficaz del Gral. Alberto Herrera, Jefe del Ejército en el Gobierno del Gral. Machado.

UNA ALARMA

El Jefe del Centro Telegráfico de Santiago de Cuba, en telegrama de ayer a la Secretaría dice: «El Jefe de Telégrafos de Guantánamo en servicio oficial expone que como a las once de la noche anterior fué sorprendido por Policías y miembros del Ejército, que lo detuvieron, así como al telegrafista Caramazana, registrando sus domicilios así como también el del telegrafista Ilizastegui, por tener orden de detención contra todos los empleados de Telégrafos, obedeciendo dicha medida a haber visto la Oficina cerrada después de las diez p. m. suponiendo que estaba en huelga, formándose la consiguiente alarma frente a dicha Oficina.

Fueron puestos más tarde en libertad al comprobarse que no había motivos para dichas medidas.

CORRECCION

A propuesta del Negociado de Inspectores se ha privado de un día de haber al empleado Sr. Juan Ayón, de la Administración de Correos de la Habana, por error en la correspondencia de Entrega Especial. También se impuso la misma penalidad por igual motivo a los empleados Sres. Ramiro Fernández y P. Pardillo, de la Estación Terminal.

«ASOCIACION NACIONAL DE HIJAS DE LA PATRIA»

De orden de la Presidenta de esta institución, señora Francisca S. de Toste, tengo a bien citar a las compañeras integrantes de este Ejecutivo Nacional, para la junta extraordinaria que ha de efectuarse en nuestro local social, sito en Concordia número 87, bajos, esquina a Lealtad, el próximo sábado 27 de los corrientes, a las 3 de la tarde, bien entendido que de no efectuarse en ese día; se hace una segunda convocatoria para el domingo 28, y si no existiera quorum, se efectuará en tercera convocatoria el lunes 30, por lo que se encarece la asistencia de las compañeras, dado los asuntos a tratar, en la orden del día.

Fraternalmente,

Amalia Herrera,
Secretaria de Correspondencia.

MENTHOLATUM
Dolores de cabeza y neuralgias desaparecen aplicándose *Mentholatum* en la frente y sienes. Su acción refrescante y curativa mitiga el dolor y calma los nervios. En innumerables hogares lo usan para quemaduras, cortadas, catarros, etc.

Yo Uso
TINTE DE LUSTRE
SAPOLIN

TRANSPARENTE y EN COLORES—SECA RAPIDO

Crónica Habanera

(Continuación de la Pág. CINCO)

LA BODA DE ANOCHE

CORA JIMENEZ GOMEZ

Con gran lucimiento se celebró ayer, en la Iglesia de Nuestra Señora del Carmen la boda de la encantadora señorita Cora Jiménez Gómez con el doctor Pedro Luis Barroso Córdova.

Tuvo efecto a las seis de la tarde, siendo presenciada por un concurso selecto y muy numeroso de familiares y amigos de la feliz pareja.

Un bonito decorado, de gran originalidad, lució para este acto el templo de los Vvdos. Padres Carmelitas.

Estuvo a cargo de «El Clavel», cuyos floristas exquisitos hicieron derroche de arte y buen gusto.

Con la firma también de los Armand, llegó a manos de la novia el ramo nupcial, modelo bellísimo en forma de manguito, tejido solamente con jazmines de Persia.

Fueron padrinos la señorita Petra Jiménez Gómez, hermana de la novia y el doctor Horacio Ferrer, el notable oculista.

Los testigos:

Por ella, los señores Angel Lluria, Mario Nogueras, Oscar Barroso y Francisco Fernández.

Y por él, los señores Julio Paredes, Francisco Correa, Julián Mora y Rafael Borroso.

De la boda notarial, verificada ante el doctor Julio Sánchez dieron fé como testigos los señores uis Martínez y Luis Jiménez, este último, hermano de la gentil desposada.

BODA NOTARIAL

El día 18, en la residencia de la novia y ante el Notario doctor Mario E. Pereira, contrajeron matrimonio la encantadora señorita Paulina Sánchez Herrera y el señor Domingo Domínguez, quien fué representado en la ceremonia, por hallarse ausente en Sevilla, España, por el doctor Orlando Alonso, conocido letrado de esta capital.

Firmaron el acta como testigos, por ella los señores Alejandro Hirsch, Jefe de Ventas de la Cía. Petrolera Shell Mex de Cuba, el Tesorero General de la República señor Enrique Pedro, y por él, los señores Benigno Castellar y Squza y José A. Díaz Ortega.

La señora de Domínguez embarcará en el vapor «Marqués de Comillas» para reunirse con su esposo en España.

EN EL «ENCANTO»

Nuestro simpático coliseo de la calle Neptuno, anuncia para el día de hoy, un estreno de gran importancia.

Se titula «Yo creí en tí», y está interpretado por John Boles, el apuesto actor que visitó anteayer la Habana, y por una nueva estrella de la pantalla, joven y bella, Rosemary Ames.

El éxito de esta notable film de la casa Fox, está asegurado.

PETICION

Para el correcto joven Carlos M. Calvo y Portela, ha sido pedida la mano de la encantadora señorita Carmelina Martínez.

La petición fué formulada por el mismo novio ante el señor Antonio Martínez, padre de la gentil «fiancée».

Felicidades.

EMILIA BERNAL

La señora Emilia Bernal, la distinguida y culta poetisa, ofrecerá hoy en el Círculo de Bellas Artes su segunda conferencia sobre «Martí por sí mismo».

Está anunciada para las cinco y media de la tarde.

A continuación el señor C. Ribal, notable bajo, y el maestro Carlos Fernández Vilá, ofrecerán un selecto programa de música y canto.

A propósito del Círculo, ayer quedó inaugurada la Exposición de Esculturas del notable artista cubano Teodoro Ramos Blanco.

Un nuevo éxito para nuestro distinguido compatriota.

BAUTIZO

En la Iglesia Parroquial del Vedado con la asistencia de un grupo de familiares y amigos, se celebró ayer tarde el bautizo de un niño lindísimo, hijo del doctor Vicente García Bango, Secretario del Juzgado de la Quinta y de su bella esposa Rosita Dirube.

Jorge Enrique, fueron los nombres impuestos al neófito, actuando de padrinos, su abuela paterna, la respetable dama María Bango viuda de García y su hermanito mayor Rafaelito García Bango, quien celebraba ayer su santo.

Terminada la ceremonia se trasladaron los asistentes a la residencia de los esposos Dirube-García Bango, en el Vedado, donde fueron obsequiados exquisitamente.

INTERESANTE RECITAL

En el Salón de Actos de Pro Arte Musical, tendrá efecto el viernes próximo, a las cinco y media de la tarde, el anunciado recital de la señorita Angélica Fernández González, aventajada alumna del gran Estudio Musical que dirige el maestro Jascha Fischerman.

He aquí el programa de este interesante acto, que promete verse muy concurrido.

—I—

Fantasía en Do Menor.
Preludio y Fuga en La Menor. J. S. Bach.

—II—

Concierto en Sol Menor. C. Saint Saens.
a)—Andante Sostenuto.
b)—Allegro Scherzando.
c)—Presto.
Acompañado por el profesor J. Fischermann.

—III—

Allegro de Concierto. E. Granados.
Alhambra (Nocturno).
Sardana (Danza). G. Cassadó.

UN MANDATO DE LA MODA!!
Ultima creación de los Modistos Parisienses.
Adornos de Hules Charolados DU PONT
En todos los colores y matices, para combinar con toda clase de telas. Marca de Garantía.
INDISPENSABLE PARA ADORNAR LOS VESTIDOS.
Tales como: CUELLOS — PUÑOS — CINTURONES SOMBREROS—CARTERAS—ETC.
Estos HULES CHAROLADOS los vende exclusivamente:
"LA CASA GONZALEZ"
SAN RAFAEL Y LUCENA (A media cuadra de Belascoaín).

Nuevas Creaciones para Niños

Ya no es prudente que sus niños sigan usando la ropa fresca del verano. La temperatura ha cambiado y hay humedad en el ambiente. A su vez la estación marca, en la moda infantil, una nueva hora.

Las creaciones más recientes en trajes de niños y jovencitos las presenta a ustedes LA FILOSOFIA bajo el signo inédito de la novedad en las telas, en los colores y en los estilos.

Los cuatro modelos que ilustramos no son más que una alusión a la amplitud de nuestro surtido.

35.—Traje de sarga prusia, con trencilla de seda roja y blanca en la solapa y los puños y un bordado al lado izquierdo.
De 1 a 7 años $2.25
De 8 a 9 años 2.50

36.—De casimir inglés, jaspeado sobre tonos grises; solapa de sarga prusia con trencilla blanca o roja y un bordado al lado izquierdo.
De 1 a 7 años $2.13
De 8 a 9 años 2.43

37.—De casimir jaspeado en gris, beige y otros tonos; cuello adornado con gabardina blanca y con estrellas bordadas en color.
De 1 a 7 años $2.13
De 8 a 9 años 2.43

38.—Traje compuesto de pantalón de sarga color prusia y blusa de gabardina blanca con el cuello y los puños prusia adornados con trencillas de seda en blanco y rojo.
De 1 a 7 años $1.98
De 8 a 9 años 2.23

Traiga sus niños a LA FILOSOFIA y oiga los gozosos comentarios que el gran despliegue de modelos les sugiere. Ellos querrán elegir sus propios trajes, sus gorras, sus sweaters, sus camisas...

Es el sentido de la responsabilidad que despunta en esas vidas nuevas.

LA FILOSOFÍA

EN SU SANTO

Margarita Bustillo y Ponce de León, linda señorita de la sociedad habanera, que celebra su santo en esta fecha.
Muchos serán a congratularla con tal motivo.
Felicidades.

ACADEMIA DE ARTES Y LETRAS

En el hermoso local que posee la Academia Nacional de Artes y Letras, en el antiguo edificio del Colegio de Belén, tendrá efecto el domingo, a las diez de la mañana, la apertura del curso académico de 1934-35.

Acto que promete revestir gran lucimiento, pues tomarán parte en él destacadas figuras de nuestra intelectualidad.

El querido e ilustre compañero en el periodismo, doctor Ramón Catalá, Secretario de dicha corporación, leerá la memoria de los trabajos realizados.

Dulce María Borrero, la exquisita poetisa, miembro de número de la corporación, leerá su poesía «Misterio», y el Presidente, doctor Salvador Salazar, tendrá a su cargo el discurso de apertura.

El culto Presidente, catedrático y Consejero de Estado hablará sobre «La novela y sus perspectivas en Cuba».

Habrá una parte de música, por la Banda Municipal.

NUEVO BUFETE

Los conocidos letrados, Guillermo Portela, Gerardo Portela, José de Jesús Portela y Juan Portela, se han asociado para prestar sus servicios profesionales.

Han establecido sus oficinas en los departamentos 419 a 422, del Edificio «La Metropolitana» de esta ciudad.

Muchos éxitos le deseamos el nuevo bufete.

SE NIEGA EL DELEGADO DEL SINDICATO DE MOTORISTAS A REPONER A UN CUBANO

El motorista señor Perfecto González López, se ha dirigido al señor Secretario del Trabajo informándole que, en virtud de una resolución de dicha Secretaría, la Empresa Havana Electric Company le proveyó de una orden para que por el empleado de la misma en el Paradero del Vedado, se le restituyera como motorista, lo que no pudo lograr a pesar de intentarlo en distintas ocasiones, en forma amistosa y conciliatoria siempre, porque el Delegado del Sindicato de Motoristas y Conductores, en aquella oficina de la empresa, por mandato del señor Ismael Nieto, representante legal del aludido Sindicato, se negó y opuso en forma coercitiva a ello.

Alega el motorista González López que con fecha 15 de los corrientes, mediante comunicación suscrita por el Director del Trabajo, le fué notificada la resolución aludida en la cual se le reconocen «los derechos que le asisten de acuerdo con el inciso B del primer artículo del Reglamento para la Ley provisional de Nacionalización del Trabajo por la condición de cubano nativo que ha justificado; mandando que se le notificara así a la Empresa a fin de que «inmediatamente» sea restituído al mismo empleo y sueldo que tenía al quedar suspenso».

Termina el señor González López pidiendo al Secretario del Trabajo se sirva dictar las medidas oportunas para el debido cumplimiento de su expresada resolución.

PRO ARTE MUSICAL

Para hoy, a las cinco y media de la tarde, en el «Auditorium», está señalado el segundo concierto del Cuarteto de Londres.

El famoso conjunto se presentará por última vez para los socios de Pro Arte Musical, con un programa lleno de interés y amenidad.

Helo aquí:

—I—

Cuarteto en Re menor. Op. postumo (La Muerte y la Doncella). Schubert.
Allegro.
Andante con moto.
Scherzo. Allegro molto.
Presto.

—II—

Serenata Italiana. Hugo Wolf.

—III—

Cuarteto en Sol menor, Opus 10. Debussy.
Animés et trés decidé.
Assez vif et bien rythmé.
Andantino doucement expressif.
Trés moderé, trés mouvementé et avec passion.

(Continúa en la página NUEVE)

M.E.C.D. 2016

SOCIEDADES ESPAÑOLAS

ACTOS PARA HOY

CENTRO ASTURIANO: Junta de las Secciones de Instrucción y Propaganda a las ocho y media de la noche, en el palacio social.

SOCIEDAD DE CASTRILLON: Junta ordinaria de Directiva, y general ordinaria, a las ocho y media de la noche en los salones del Centro Asturiano. El secretario, señor Francisco Saldaña, ruega a los interesados la más puntual asistencia.

COMITE CENTRAL ASTURIANO: Continuación de la junta anterior del Ejecutivo, a las ocho y media de la noche, en Estrella y Subirana. El señor Arias Ardura cita para este acto.

ASOCIACION CANARIA: Junta de la Sección de Propaganda, Inmigración y Protección al trabajo, a las ocho y media de la noche, en sus propios salones de Prado y Neptuno.

CENTRO DE VENDEDORES COMERCIALES: Junta importantísima a las ocho y media de la noche en su local social de Prado número 118, altos, segundo piso.

MUY LUCIDA QUEDARA LA FIESTA BAILABLE QUE PREPARAN LOS LABRISTAS

Continúan los preparativos para esta magistral matinée, que se celebrará el domingo día 25 de Noviembre en los hermosos salones de la sociedad «Rafael María de Labra», situados en Industria y San José. Con esta fiesta comenzarán las tradicionales matinées de invierno a que nos tienen acostumbrados los chicos del Labra, que preside el señor Amado Atienza. Distintas peluquerías de esta capital han ofrecido grandes premios para las damas triunfadoras o sea la de una bonita melena y además mandarán su candidata; los hombres serán obsequiados con un magnífico reloj de bolsillo. Ya han sido contratados los servicios de la popular orquesta de Belisario López y el Sexteto Nacional. Se cobrará por la entrada una módica cantidad por concepto de guardarropía. Promete ser un éxito esta gran fiesta de invierno de «Rafael María de Labra». Para asistir a la misma reina mucho entusiasmo entre la juventud bailadora.

SOLO FALTAN 2 DIAS PARA LA MAGNIFICA VERBENA DEL «CENTRO CASTELLANO»

De acuerdo con las disposiciones emanadas de las autoridades competentes, la Sección de Instrucción que preside el señor Serafín de Pablos, ha dispuesto que para el día primero dt Noviembre próximo queden abiertas las clases diurnas del Plantel «Cervantes» a fin de que todos los asociados del «Centro Castellano» »puedan enviar sus hijos al plantel y recibir la esmerada educación que el competente profesorado proporciona a los menores que asisten a sus clases.

Debido a la prohibición existente que impedía a los menores de doce años asistir a las clases por razones de índole sanitaria en todos los Centros escolares de la República, se pospuso la apertura del plantel «Cervantes» para dichos menores hasta que fuera debidamente autorizada. Otorgado ya por el Gobierno la referida autorización, el Centro Castellano quiere hacer público que el día 1o. de Noviembre podrán acudir a las clases todos los alumnos que deseen matricularse, a cuyo fin, en la Secretaría General se admiten las solicitudes de referencia, dentro de las horas hábiles de oficina.

El próximo domingo se llevará a cabo la inauguración de una hermosa obra en 'La Benéfica'

El día 2, domingo, se efectuará en la casa de salud La Benéfica, del Centro Gallego, la inauguración de una de las más importantes dependencias de la misma, como es la espléndida cocina ya funcionando, cuya descripción detallada hemos hecho en nota anterior, en obsequio a los socios que todavía no han tenido ocasión de admirarla, para que concurran al acto de su inauguración.

De esta manera podrán juzgar «de visu» la magnificencia que acusan todos los detalles, lo mismo del edificio que de la cocina o fogón propiamente dicho para el cual se han construido de exprofeso dos soberbias pailas con los demás servicios que son menester para la más cómoda realización de las labores culinarias y la limpieza que requiere una dependencia de esta clase, forman un todo digno de verse, pudiendo asegurarse que no hay nada mejor en Cuba.

Persuadida de esta verdad, la Comisión Ejecutiva se propone que el acto de inauguración del domingo, que bendecirá el capellán de «La Benéfica», Rvdo. P. Benito Rentería, revista el mayor esplendor posible, a cuyo efecto invita por este medio a los apoderados a la Asamblea, a los miembros de las Secciones y a los socios en general para que contribuyan con su presencia a la realización de ese deseo del Ejecutivo, que siente hoy la legítima satisfacción de haber dado cima a esa obra maravillosa que desde hace años venía reclamando la masa social.

EL BUEN SERVICIO QUE PRESTA «H. DE GALICIA» ES LA CLAVE DE SU EXITO

La magnífica asistencia que reciben las asociadas de «Hijas de Galicia» en su espléndido sanatorio «Concepción Arenal», unido al acierto de los diagnósticos de su afamado Cuerpo facultativo, hacen que las listas sociales de esa prestigiosa institución vayan en aumento contínuo como lo demuestra el hecho de que en los primeros quince días del mes actual se hayan recibido en las oficinas de Secretaría 321 solicitudes de nuevas inscripciones de asociadas de número y 138 de menores de edad, o sean 459 inscripciones en la primera quincena, las que posiblemente serán duplicadas al finalizar el mes.

Ese aumento de asociadas es la mejor prueba que puede ofrecerse de las grandes y merecidas simpatías con que cuenta «Hijas de Galicia», institución meritísima que tiene destinado al servicio exclusivo de las mujeres y los niños el magnífico sanatorio «Concepción Arenal», el cual por su organización perfecta está considerado como modelo ejemplar entre las casas de salud.

LA MATINEE DEL «VILLALBA»

La matinée del próximo domingo, día 28, en los salones del Palacio Villalba, Egido número 2, y tercera de la serie que se celebrará esta temporada en dichos salones, durará, como todas hasta las siete en punto de la noche.

El programa musical de la misma, que será ejecutado por la popular orquesta de Neno González, con su cantante, la señorita Paulina Alvarez, y el afamado Septeto Nacional, de Piñeiro, comenzará a la una en punto de la tarde.

Esta matinée, como todas las que hasta ahora se han celebrado en dichos salones, será un triunfo más para sus organizadores.

Solamente se cobrará una pequeña cuota por el servicio de guardarropía.

Tomó acuerdos la directiva del Dependientes

Bajo la presidencia de don Avelino González Presidente de la Asociación celebró sesión ordinaria la Junta Directiva de la Asociación Dependientes del Comercio. Hallábase presente el Vicepresidente primero don Jesús Gandarillas y asistieron numerosos Vocales.

Abierta la sesión una vez constituida la junta, se lee y es aprobada por unanimidad el acta de la sesión anterior. Ipso facto, la Directiva, puesta de pie, acuerda el más sentido pésame por el fallecimiento de doña Abilio Grenier de Solaún, hermana política del Vocal señor Manuel Solaún; del señor Vicente Menéndez Areces, del Dr. Pedro Sánchez del Portal, médico de la Delegación de Cabaiguán.

Se da cuenta de los documentos de administración correspondientes al mes de Septiembre, y la junta les otorga su conformidad.

Queda enterada, por informe de la presidencia, de que no ha sido vetado ninguno de los acuerdos que adoptó la Sección de Beneficencia en su junta ordinaria de 11 de los corrientes.

Se aprueban los acuerdos de la Sección de instrucción y Bellas Artes del presente mes. Se aprueban los de la Sección de Recreo y Adorno y también los de Propaganda.

Queda enterada de que la Sección de Propaganda reorganizó la Delegación de Jovellanos, habiéndose constituido en dicha localidad a esos efectos, el Delegado de la Sección, señor Gonzalez.

Se aprueban los acuerdos de la Sección de Sports.

Se dá lectura al informe de la labor realizada por la Junta Directiva durante los meses de Julio, Agosto y Septiembre, con el que se dará cuenta a la Junta General de Asociados el día 30 del presente mes y que ha redactado el Secretario p. s. r. La Junta, por unanimidad, aprobó este informe.

Quedó enterada la junta de varias cartas de gracias, de asociados que fueron atendidos en la Casa de Salud y en el Centro Social y que se muestran agradecidos a la Sociedad.

Hicieron uso de la palabra en esta junta, tomando parte en los debates, el Vicepresidentt, señor Gandarillas, y los vocales señores Basilio Rábago, Agapito Balmori, Manuel Vidal, Manuel Ahedo, Urbano Fernández, Fermín Miguelez, José Díaz Herrera, Juan Barquín y el Presidente social, señor González, para encauzar las discusiones y ordenar los debates reglamentariamente.

EL COMITE CENTRAL ASTUR LABORA MUY INTENSAMENTE

En la noche del martes se reunió el Ejecutivo del Comité Central Asturiano, tomando importantes acuerdos con relación a las próximas elecciones del Centro Asturiano.

Reinó gran animación entre la numerosa concurrencia entre la que figuraban los Presidentes de los barrios, colaboradores entusiastas del Comité, y que son a la vez miembros del Ejecutivo.

Dado lo avanzado de la hora, no se pudo terminar la Junta, acordando continuarla hoy jueves, día 25, a las ocho y media de la noche, en el local del «Deportivo Asturias», sito en Estrella y Subirana para la cual se ruega la más puntual asistencia, dados los asuntos importantes que se tratarán.

Dr. Alfredo Blanco

En el día de hoy celebra su onomástico un distinguido amigo del cronista: nos referimos al doctor Alfredo Blanco, diligente secretario general del Centro Gallego. El doctor Blanco, modelo de sencillez e inteligencia, recibirá hoy innumerables demostraciones de afecto, a las que se ha hecho acreedor por su brillante ejecutoria en la secretaría de la máxima institución galaica.

Llegue hasta el doctor Alfredo Blanco nuestra felicitación.

FIESTAS PROXIMAS

AGRUPACION ARTISTICA GALLEGA: Gran velada bailable el día 27, a las 9 p. m., en Zulueta número 46, altos.

ASOCIACION CANARIA: Gran verbena el 27 por la noche en Prado y Neptuno, altos.

HIJOS DEL AYUNTAMIENTO DE LA ESTRADA: Magnífico festival bailable el próximo domingo en los jardines de «La Tropical».

CENTRO CASTELLANO: Formidable verbena el 27 por la noche en Egido número 2, altos.

CLUB DEPORTIVO LUYANO: Gran fiesta bailable el próximo sábado, en Teresa Blanco número 49.

PALACIO DE VILLALBA: Regia matinée baiable el domingo, de 1 a 7 p. m.

DEPORTIVO CARMELO: Animados bailes el domingo por la tarde y por la noche, en su hermosa terraza de Línea y 18, Vedado, altos del restaurant «El Carmelo».

NUMEROSAS INVITACIONES SE HAN DISTRIBUIDO PARA LA VERBENA DE A. CANARIA

Extraordinario es el entusiasmo que se nota entre las personas amantes de las buenas fiestas, por la que anuncia la Asociación Canaria para el próximo sábado, día 27 de los corrientes, en su local social, Prado y Neptuno organizada la Sección de Recreo y Adorno.

Son muchísimas las invitaciones que se han pedido en la Secretaría de la Sección de fiestas, lo que hace pensar que el éxito de la Verbena está asegurado, y máxime teniendo en cuenta que han sido contratados tres afamados conjuntos musicales.

Desde las 12 m. a 10 de la noche pueden solicitarse nvitaciones para concurrir a esta fiesta, hasta el viernes próximo. El sábado durante las horas comprendidas desde la una a seis de la tarde.

SERA INAUGURADO EL DIA 28 EL NUEVO GRAN LOCAL DE JUVENTUD ASTURIANA

El próximo domingo 28, será inaugurado el nuevo local de «Juventud Asturiana» en Prado 115, altos, frente al Capitolio, con un gran banquete que dedica la Sección de Sport a los jugadores que representando a su equipo, llegarán de México el sábado 27.

El precio del cubierto solamente costará $1.50, para que todos los socios y simpatizadores de la Sociedad puedan asistir a la comilona; y pueden ser adquiridos en la Secretaría social

A DIARIO AUMENTAN LOS ASOCIADOS DEL C. ASTUR

Cuando en el Centro Asturiano se habla del aumento de la lista social, no se acude a un tópico, en el que se utilice un subterfugio, ni se apela a un capricho numérico.

La lista social del Centro Asturiano aumenta gradualmente, se nutren las filas sociales, en ambos sectores, en el masculino y en el femenino. Y es que el Centro Asturiano cumple a maravilla el objeto de su fundación.

La lista social en los 16 días laborables del presente mes de Octubre, presenta un aumento de seiscientos cuarenta y tres socios, de los cuales cuatrocientos tres corresponden al sector masculino; ciento ochenta y nueve al sector femenino y cincuenta y una suman las bajas levantadas, las que dan el total dicho.

Y del mutualismo de los socios por aumentar la lista social, habla elocuentemente el número de boletas de inscripción que se encuentran en la Secretaría para ser incorporadas a la lista social en el próximo mes de Noviembre.

EL BANQUETE DE «UNION ORENSANA» SERA SOBERBIO

Con motivo de la celebración de sus bodas de plata, que llevará a cabo el 4 de Noviembre en los jardines «La Cotorra», sitos en la Loma de la Cruz, Guanabacoa, la sociedad galaica «Unión Orensana» ha confeccionado un exquisito menú, como lo demuestra el siguiente:

Aperitivo vermouth; Entremés variado; Chilindrón de cordero; Pollo cacerola; Ensalada mixta; Vino gallego; Pan, postres, café y tabacos.

Durante el banquete, la afamada orquesta «Daiquirí», tocará varias piezas, entre ellas los himnos: Nacional, de Riego y Gallego.

Será un verdadero acontecimiento.

NOTA DE DUELO

Noticias procedentes de Avila, España, nos dan cuenta del fallecimiento de la dignísima señora María Maroto de Argüelles, madre amantísima del párroco de Santiago de las Vegas, P. Manuel Argüelles Maroto. A edad bastante avanzada ha bajado a la tumba, tan distinguida mujer, después de haber llevado a cabo un programa sublime, desbordante de nobleza, de laboriosidad y de luz...

Descanse en la paz del Señor, y reciban nuestro sentido pésame el Rvdo. P. Manuel Argüelles y demás familiares.

PROCESADOS

Por el Juez de Instrucción de la Segunda, fueron procesados ayer, Urbano Hernández García, por tentativa de robo, con fianza de 500 pesos; Arquímedes Varona Díaz, por robo, con fianza de mil pesos; y Raúl Suárez Chirino, alias «Patato», por asalto y robo, con fianza de cinco mil pesos.

COMPANIA
Trasatlántica Española
SERVICIOS DE VAPORES CORREOS TODO EL AÑO

El rápido y conocido vapor correo
"Cristóbal Colón"
Capitán: D. Eduardo Fano Oyarbide.
saldrá el
15 de NOVIEMBRE
para
VIGO, CORUÑA, GIJON, SANTANDER, BILBAO, CADIZ Y BARCELONA —vía New York—

SALIDA PARA VERACRUZ: «C. COLON» .. Noviembre 8.

Espléndidas cámaras.—Tercera clase moderna con camarotes y comedor.

GARCIA & DIAZ, Ltda. Agentes Generales.
Palacio de la Lonja. Telfs. M-6911 y M-6912. Habana

Mil haitianos condenados por los Tribunales resultan una carga para nuestro Gobierno

Inmigrantes antillanos, aún viajando en primera clase, no podrán desembarcar en la República. Precisa la aprobación de la nueva Ley de Inmigración que reportará beneficios

Un problema de orden económico moral, se está debatiendo en los centros oficiales, y el cual si se resuelve favorablemente al Estado y por tanto la comunidad se ahorraría muchos miles de pesos y la población ganaría con alejar de su seno elementos indeseables.

Resulta que, según los datos estadísticos oficiales, tanto en el Presidio Modelo, como en varias cárceles de la República, hay un total de mil haitianos que sufren distintas condenas muchas de ellas, por delitos de sangre.

Las negociaciones entabladas son a base de mediante el indulto de toda esa población penal, se libraría Cuba de los gastos de su sostenimiento y además se procedería al reembarco de todos esos individuos que dejarían de gravitar en nuestra República, por que el salir del país, en esa forma perderían todo derecho a residencia y no podrían volver a entrar.

La representación oficial de Haití en Cuba, y el Comisionado de Inmigración de la República están ambos de acuerdo para operar en el sentido antes dicho y solo se espera que se haga algo práctico para lograr esa finalidad.

INMIGRANTES QUE VIAJAN EN PRIMERA

El propio Comisionado de Inmigración de la República acaba de evacuar una consulta que por conducto de la Secretaría de Estado, ha hecho un Cónsul cubano, en el sentido de si puede visar los pasaportes de una serie de antillanos que para que no les pongan trabas a su llegada a los puertos de Cuba, sacan pasajes de Primera Clase, pero son realmente inmigrantes que gravitan sobre la población obrera de Cuba, sobre todo sobre los artesanos, por que teniendo preparación, trabajan por jornales inferiores a los que deben de ganar los residentes de Cuba.

La consulta ha sido evacuada en el sentido, de que no se deben de visar esos pasaportes, por que el hecho de viajar en Primera Clase, no los excluye de ser declarados inmigrantes.

POR QUE SE ESPERA LA NUEVA LEY

Estos y otros muchos ejemplos que pudieran citarse, son los que han motivado que se hagan gestiones para q. el proyecto de Decreto-ley, que se ha pedido a la Superioridad, sea promulgado cuanto antes, y por cuyo Decreto-Ley se pondrá en vigor la nueva Ley de Inmigración para contando con un cuerpo Jurídico Legal, se impida la entrada de los elementos que ningún beneficio ofrecen, y poder sacar a los que haciendo mal uso del derecho de asilo, perturban el funcionamiento adecuado de una vida conveniente al mejoramiento ciudadano.

SE EMBARCA EL COMANDANTE CHINO YOU LIO SAM

Hace varias semanas se encuentra en La Habana el Comandante del Ejército chino You Lio Sam, quien realiza una propaganda contraria al actual Gobierno nacionalista chino, y que logró desembarcar en Cuba mediante una fianza que prestó ante el Comisionado de Inmigración, doctor José María Bolaños.

El comandante Lio Sam, se embarcará hoy en el «Oriente» para New York y una vez que esté a bordo, un representante del Departamento de Inmigración le devolverá la fianza prestada.

ARROLLADO POR UN AUTO

En el Primer Centro de Socorro fué asistido de graves contusiones por el cuerpo, Carlos Blanco, de 52 años, vecino de Cádiz 82, que dijo sufrió en Cristina y Belascoaín, al ser arrollado por el automóvil AO-572, que conducía Rafael Amenguar Rivera, vecino de Neptuno 261.

NOTICIAS DE LOS JUZGADOS DE PRIMERA INSTANCIA

DE LA VIDA CIVIL

RELACION DE LOS NEGOCIOS CIVILES TURNADOS Y REPARTIDOS EN EL DIA DE AYER, CON EXPRESION DE LOS JUZGADOS A QUE HAN CORRESPONDIDO

EXHORTOS

De Cárdenas, en incidente promovido por Socorro Alcalá, al de Almendares.

De Guanabacoa, en expediente sobre protocolización del testamento ológrafo de Ricardo de la Torriente y Torriente, al Sur.

De Ciego de Avila en el divorcio que por recíproco disenso tienen establecido Marcelino Blanco y Cuéllar y Felicita Mousset Hernández, al Norte.

De Cárdenas, en testamento ológrafo de Ramón Araujo, al Oeste.

De Cárdenas, en mayor cuantía, de Vicente Sabino Dreque contra María Luisa Alfaro, al Este.

JUBILACIONES

Turnadas las de Armando Portocarrero y Montero, al Sur; y José Francisco Leonardo Villegas y Piñeiro, al de Almendares; y Ramona González y Hernández sobre pensión de Norberto Hernández y Amat, al Centro.

APELACIONES

Miguel Fernández sobre apelación en un solo efecto, al Norte; Enrique Chala, en un solo efecto, al Oeste; Francisco Bahamonde, igualmente en un solo efecto, al Centro; Liborio Valdés Peña, apelación en un solo efecto, al Oeste; Salustiano Odena, al Centro; Juan Portameño, al Este; José de Calasanz, al Sur; Juan M. Ledesma, al Norte; y Pablo Herrera, al de Almendares, todas también en un solo efecto.

DEMENCIA

La de Adolfo Arocha y Corp, al de Almendares.

MAYOR CUANTIA

Dorotea Pagan y Arroyo sobre subsanación de error en la inscripción de nacimiento de su hijo Antonio Monserrate y Pagan.

DIVORCIOS POR RECIPROCO DISENSO

Juan Rivero Rodríguez y María A. Rodríguez, al Sur; Sergio Serafín Arturo Rojo y María Agustina Genoveva de la Caridad García y Hernández, al Norte.

DIVORCIOS EN TRAMITACION

Norte: Leal

—En el divorcio que por recíproco disenso establecieran Josefa Caballero y Seguí e Iván Francisco Esteban Valdés y Zurbano, se llevó a efecto la última comparecencia donde ratificaron ambos cónyuges su intención de divorciarse. El señor Juez mandó traer los autos a la vista para sentencia.

Norte: Gárate

—En el divorcio seguido por Avelina Pérez contra Ramón Brañas, se ha señalado el examen de los testigos propuestos para el día 27 del actual, a las nueve de la mañana.

Sur: Gárate

—En el divorcio seguido por Nicolás Francisco Idaboy Torres contra Blanca Marciana de Parra y Ledesma, se ha dictado sentencia al amparo de la causal novena del artículo 3ro. de la Ley de la materia, por la que se declara con lugar la demanda establecida condenándose a la demandada en concepto de culpable y disponiéndose que los hijos queden al abrigo del padre.

—En el divorcio seguido por Vicente Cheda Fernández contra María Isolina Barcia y Fernández se tiene por evacuado el trámite de conclusión a cargo del actor y siga para igual trámite y por veinte días con la parte demandada.

Oeste: Daumy

—En el divorcio seguido por Francisco Magrans Roca contra Blanca E. Betancourt, en razón de haberse allanado la demandada a la demanda establecida se manda traer los autos a la vista para sentencia, sin más trámites.

Almendares: Giménez

—En el divorcio seguido por Natividad Salgado Hernández contra Francisco Pérez Reci, se ha dictado sentencia por la que se declara con lugar la demanda establecida y se condena al demandado en concepto de culpable.

Almendares: Whitmarsh

—En el divorcio seguido por América Siblez Portillo contra Miguel Fonseca de los Reyes, se ha dictado sentencia declarando con lugar la demanda establecida y se dispone que el hijo, Miguel Cionario Giraldo, quede al abrigo del padre.

—En el divorcio seguido por Miguel Andrade y Lustre contra Florinda Naranjo y Hernández, celebrada la comparecencia del artículo 39 de la Ley, sólo compareció la demandada, y se dispone que la esposa quede en poder de su tía Florinda Hernández y los hijos Miguel Angel y Natalia Adelina, queden al abrigo de la madre.

—En el divorcio seguido por Tomás R. Cotilla Ramos contra María del Carmen Monje y Sarría, celebrada la comparecencia del artículo 39 de la Ley, se dispone el depósito de la esposa en poder de su señora madre, Francisca Sarría.

Centro: Piedra

—En el divorcio seguido por Vicente Florentino Mederos Rubio contra Martha Beatriz Santos y López, celebrada la comparecencia del artículo 39 a la que sólo compareció el actor, se dicta auto por el que se dispone que la hija Nieves Georgina, quede al abrigo del padre.

Centro: Gabriel Lafuente

—En el divorcio seguido por Laudelina de Jesús Herrera y Gómez contra Anastasio García y González, se dispone el emplazamiento del demandado por el término de 9 días, librándose los edictos correspondientes.

ASUNTOS GENERALES EN TRAMITACION

Norte: Leal

—En el expediente de pensión que como soldado del Ejército Libertador tiene promovido Teodoro Abreus, se dispone el reconocimiento del interesado por los médicos forenses, señalando dicho acto para las nueve de la mañana del día 30 de los corrientes.

—Se eleva a la Audiencia totalmente terminado el expediente de pensión promovido por Gasparina Susana Romero y Cepero, en su condición de hija de Gaspar Cepero, empleado de la Aduana.

—Ha sido turnado a esta Secretaría, el expediente de pensión que solicita como soldado del Ejército Libertador, Pedro Mariani.

—En la tercería de mejor derecho establecida por Miguel Rodríguez en el embargo cesionario de J. Dosil en el juicio ejecutivo seguido por Sandalio Fernández Suárez contra Angel F. Calmet, se dispone el «guárdese y cúmplase» el auto dictado por la Sala Primera de lo Civil, por el que se tiene por separada la representación del tercerista de la apelación interpuesta.

—En el menor cuantía establecida por Roberto Chang contra Estela Plasencia y Piedra viuda de Aspuru se tiene por ampliada la demanda disponiéndose se notifique dicha ampliación con entrega de copias a dicha parte demandada.

—En el cuaderno de prueba de mayor cuantía seguido por Ramón García Rodríguez contra Fernando Fernández Queipo se confiere traslado al demandado por 6 días a los efectos del reconocimiento como legítimo del documento que se acompaña como prueba. Se dispone la citación del demandado para que el 9 de noviembre, a las nueve de la mañana, preste confesión con apercibimiento de poder ser tenido por confeso si no compareciera. En el cuaderno de prueba del demandado en el propio juicio, se tiene por renunciado el examen de los testigos propuestos por esta parte, Alberto Fernández Doce y Nicolás Valido Ramos; habiéndose examinado el testigo Luis Simó Jansa, administrador de la sucursal que el Royal Bank of Canada tiene en los Cuatro Caminos.

Norte: Gárate

—La Audiencia devuelve para reclamar determinados antecedentes relativos a las jubilaciones de Miguel Llaneras y Federico Blanco.

Sur: Gárate

—En las diligencias preparatorias de la vía ejecutiva establecidas por The American Agricultural Chemical Company contra Ciriló González, se ha dictado auto teniendo por promovidas las mismas y disponiendo que se libre exhorto al Juzgado de San Cristóbal para que practique la confesión del deudor dispuesta.

—En el menor cuantía seguido por Compañía de Efectos Musicales Giralt, S. A., contra Joaquín Mayor Rodríguez, se declara pertinente la prueba de confesión y reconocimiento de firma por el demandado, la de libros y testifical que se promueven y de la pericial se confiere traslado a la parte demandada a los efectos del artículo 611 de la Ley de Enjuiciamiento Civil.

—En el expediente de pensión promovido por Gabina del Socorro Brito y Hernández, se señala para la práctica de la prueba testifical propuesta, el día 25 del actual, a las 10 a. m.

—En el mayor cuantía seguido por Vivancos, Gutiérrez y Compañía, S. en C., contra Hilario Hernández Delgado, se declaran pertinentes las pruebas de confesión del demandado y documental que se promueven.

—En el ejecutivo seguido por Eugenio López de Vivigo contra Modesto Morales Díaz, se dispone el guárdese y cúmplase del auto dictado por la Sala de lo Civil, que declaró sin lugar la apelación establecida por el actor, manteniendo, por tanto, la resolución recurrida en todas sus partes.

Este: Perdomo

—En el mayor cuantía seguido por Compañía Anónima «Cuba Comercial, contra Alberto W. Madan y Bebeagua, sus herederos, sucesores y causahabientes, en el incidente de impugnación de honorarios, se ha dictado auto por el que se reducen los mismos a la cantidad de $930.

—En el juicio declarativo de mayor cuantía seguido por el doctor Cosme de la Torriente contra The Maryland Casualty Company, se señala el examen del testigo Edward T. Cook para el día 30 del actual, a las nueve de la mañana.

Este: Montiel

—Se ordena la reclusión en el Hospital de Mazorra del demente Alejandro Scull.

Oeste: García

—En el hipotecario seguido por Vicente Real Ruiz y otros contra «Mercurio», diario comercial, se requiere al deudor para que en el término de 30 días consigne en esta Secretaría el 2 por ciento de los intereses del préstamo correspondiente a las mensualidades vencidas los días 11 de septiembre y octubre del corriente.

—En la inscripción de nacimiento por pública notoriedad de Raúl Iglesias y Dikens, se ha dictado sentencia por la que se aprueba la información testifical recibida y se ordena la inscripción del nacimiento del interesado en el Registro Civil a cargo del Juzgado Municipal del Oeste.

Oeste: Daumy

—En la declaratoria de herederos de Juan Espada y Pozo Di-Borgo, se cita por 30 días a todas aquellas personas que se crean con derecho a la herencia.

Almendares: Whitmarsh

—En el expediente de prevención de abintestado de Félix Araluce y Ajuria, se declara parte legítima al señor Juan Oliva y Ruiz, en su carácter de acreedor del causante, y se disponen las diligencias para seguridad de los bienes que determinan los artículos 959 y 965 de la Ley de Enjuiciamiento Civil.

NOTIFICACION URGENTE

La señora Josefa Caballero y Seguí e Iván Francisco Valdés Zurbano, deben pasar con toda urgencia por el Juzgado de Primera Instancia del Norte, Secretaría a cargo del señor Martín Leal.

Estado del Tiempo

La depresión del mar Caribe continúa nublados, lluvias y vientos frescos solamente, ha pasado al Canal de Yucatán, teniendo su región central en las inmediaciones de Cabo Catoche moviéndose entre noroeste y norte. En el resto del mar Caribe el barómetro está algo bajo y también en la mitad suroeste del Golfo de México. Hay débiles altas presiones desde el extremo nordeste del Golfo hacia el nordeste sobre los Estados del Atlántico.

Pronóstico para el jueves: Buen tiempo, excepto variable en extremo occidental. Vientos variables en general y del este al sur, moderados a frescos en porción occidental.

Observatorio Nacional.

LLOYD NORTE ALEMAN
EXCURSION A
MEXICO
Del 6 AL 20 DE Noviembre
VAPOR
"SIERRA VENTANA"
Visitando los lugares más bellos de la República Azteca
COMPAÑIA NAVIERA
LLOYD NORTE ALEMAN, S. A.
CAMARA Obispo 28 A-3455
TERCERA Acosta 4 M-8066
FLETES Oficios 18 M-8082

A NUEVA YORK A MEXICO

Se tiene un servicio seguro y regular, durante todo el año, en estos magníficos vapores modernos de la Línea Ward—construídos para viajar con lujo y comodidad en las regiones tropicales. Disfrute del baile y deportes sobre cubierta, en un elegante medio ambiente, A PRECIOS BAJOS. Personal que habla español. Las comidas comprenden platos cubanos.

TODOS LOS VAPORES DE LA LÍNEA WARD ESTÁN PROVISTOS DE INSTALACIONES DE REFRIGERACIÓN PARA EL TRANSPORTE DE TODA CLASE DE FRUTAS Y LEGUMBRES.

Para más informes, camarotes y billetes, vaya a la LÍNEA WARD, Oficina de Pasajeros y Billetes, EDIFICIO CENTRO ASTURIANO (Esquina Obispo y Parque Central)—Teléfono: A-6154 y M-7776.

WARD LINE

M.E.C.D. 2016

¿Con cuál de estas afecciones cutáneas quiere Ud. acabar?

Espinillas Poros obstruídos Aspereza
Sequedad Pereza Dureza

El tratamiento Resinol le aliviará. El uso diario del Jabón Resinol estimula el cutis, desobstruye los poros y suaviza la aspereza. El Ungüento Resinol cura las espinillas y alivia la dureza y la sequedad. Empiece hoy y pronto verá cómo mejora. *En las droguerías.*

Pida muestras gratis a Resinol, Dept. 86, Baltimore, Md.

Resinol

...den aumento ...s enfermeras ...el I. del Cáncer

...den una labor peligrosa a su ...d y perciben muy reducidos ...eres. Felicitado el Dr. Lorié

...grupo de enfermeras de las que ...lan en el Instituto del Cáncer ...presentación de sus compañeras ...on ayer entrega al Secretario ...anidad, doctor Rafael Lorié, de ...exposición solicitando se les au...e el sueldo, teniendo en cuen...a labor y peligro de contagio ...realizan diariamente.

...Jefe de la Sanidad les prome...studiar su petición para resol...en justicia.

FELICITADO EL DR. LORIE

...ntos de personas estrecharon ...la mano al doctor Lorié. Se ...rio de Sanidad, con motivo de ...rar su fiesta onomástica. Em...os, personalidades, funcionarios ...as dependencias del Estado, ...concurrieron a su Despacho sa...dolo.

...re los personalidades vimos a ...os numerosos de médicos que en ...re de la Federación Médica de ...le felicitó, deseándole nuevos ...s en su campaña contra las ...rias de paludismo y fiebre ti...s, como las obtenidas ya en re...s donde el mal se consideraba ...ico.

...r la tarde, el doctor Lorié re...a otras tantas amistades en ...sidencia, en unión de su dis...uida familia.

...as doce del día vacaron las ofi...

PAGARON EN SANIDAD

...mpliendo órdenes Superiores se ...bonó sus haberes correspon...es al actual mes a los emplea...de la Secretaría de Sanidad, fal...o muy pocos por recoger sus ...s, lo que harán hoy.

Yo Uso ESMALTE SAPOLIN

Es fácil de aplicar y a poco costo puede renovar la apariencia de los muebles y el maderaje. Una mano cubre satisfactoriamente y produce un acabado de porcelana. ¡Dura años! No deja marcas de broche.

SECA RAPIDO-LAVABLE-LUSTROSO

Sobrecamas piqué cameras blancas

SOBRECAMAS A PRECIO BAJO

Sobrecamas piqué cameras o blancas a $1.30, $2.25 y $4.50.
Sobrecamas color, finas a $3.80 y $5.00
estos precios son baratísimos.

LA ZARZUELA
Neptuno y Campanario

Trinidad pide construcción del acueducto

El Comité Pro Mejoras dirige una carta al Presidente. Piden también otras obras urgentes

Trinidad, octubre 21, 1934.

Honorable Sr. Presidente de la República. Palacio Presidencial. Habana.

Honorable señor: Los que suscriben, en representación del Comité Pro Mejoras Públicas de Trinidad, que a su vez fué constituído después de varias reuniones en las cuales figuraban diversos componentes de este término y su jurisdicción, representando a los Propietarios, Clases solventes, Comerciantes, Industriales, Agricultores, Profesionales, Gremios de Trabajadores y demás representaciones sociales, acordaron dirigir a usted la presente para solicitar lo que a continuación se expone:

Primero: Que sean terminadas las obras del Acueducto cuyo costo se estima no exceda de la suma de seis mil pesos.

No obstante que con anterioridad se ha solicitado repetidas veces la terminación de estas obras y que su costo es tan pequeño, la Superioridad no lo ha concedido hasta el presente y este abandono por parte de los dirigentes ha sido motivo de que se hayan propagado enfermedades epidémicas que diezman nuestra sufrida población, por la exclusiva responsabilidad del abandono absoluto en que los gobernantes han tenido a nuestro pueblo.

Segundo: Que se proceda al estudio y construcción de la Carretera de Trinidad a Sancti Spíritus, para cuyo efecto pueden ser consignadas en uno o más presupuestos las cantidades que sean necesarias para su realización debiendo ser comenzadas las obras simultáneamente en ambos pueblos, a fin de darle trabajo a los obreros de dichos términos, porque la crisis pavorosa que confronta la ciudad de Trinidad tiene caracteres de tragedia. La miseria de este pueblo exige soluciones radicales, inmediatas y considerando que la causal básica de esta situación es antes que todo la falta de comunicaciones indispensables al desarrollo y explotación de la riqueza local, pedimos con toda la energía que demandan las circunstancias, la realización de esta obra que traerá el bienestar que anhelamos y la solución del grave problema económico social planteado en este pueblo, abandonado lamentablemente por la iniciativa oficial.

Tercero: Reparación inmediata del insignificante tramo de carretera de Casilda Trinidad Sabanilla, la cual se encuentra intransitable y es la única vía de comunicación con el Puerto de Casilda y el Valle de San Luis.

Cuarto: Arreglo de calles y composición de caminos vecinales, los cuales por su deplorable estado hacen imposible el tránsito.

Queremos hacer resaltar que este importante Municipio, consciente de sus derechos y de la función colectiva de que es capaz está dispuesto a agotar todos los recursos legales hasta conseguir la realización de estas justas demandas.

Con la seguridad de que en esta ocasión se hará justicia a Trinidad, quedamos de usted con la mayor consideración y respeto.

Por el Comité Por Mejoras Públicas de Trinidad.—LUIS ROVIRA SIBELLO, Presidente. EDUARDO LOPEZ DEUSTUA, Secretario.

SOLO DOS CASOS DE POLIOMIELITIS, AYER

...ro Martínez Ulloa, vecino de ...Antonio de los Baños y Os... Ferrer, de dos años de edad, ...o de Carlos III número 265, ...n ingresados ayer en el Hos... de Enfermedades Infecciosas ...Animas por padecer de Polio...itis. El segundo de los niños ...denunciado por los medicos de ...lla del Hospital Mercedes.

...el propio hospital «Las Ani... fueron dados de alta los niños ...ot. Rices, Nieves Díaz, José E. ...y José Guzmán, los cuales ...n ingresados en el Hospital ...edes para ser atendidos por el ...tor Inclán.

...funciones ocurridas ...er en la Habana

...ía C. Herrera, blanca, 27 años, ...ón número 12. Miocarditis.
...aro Chancán, asiática, 54 años, ...es número 9. Miocarditis.
...el Suárez, blanco, 60 años, San ...ño número 44. Tuberculosis ...mar.
...uel Padilla, blanco, 72 años, ...«Gengito». Angina de pecho.
...a Gutiérrez, mestiza, 31 años, ...al Universitario. Tuberculosis ...mar.
...ando Gálvez y Pasos, blanco, 17 ...Hospital Universitario. Atrofia ...lla del hígado.
...alda Alfonso, negra, 45 años, ...úmero 117. Bronco pneumo...
...edes Fernández, blanca, edad ...ida, Hospital Universitario. Tu...losis ganglional.
...Barro Díaz, blanco, 38 años, ...número 659. Tuberculosis pul...
...a Ramírez, blanca, 22 años, ...al Universitario. Tuberculosis ...mar.
...rmina Ochoa, blanca, 53 años, ...al Universitario. Astritis tu...osa.
...Penabad, blanco, 44 años, Hos... Universitario. Vaginalitis.
...Fránquiz, blanca, 52 años, ...colás número 211. Lesión or... del corazón.
...do Camacho, blanco, 63 años, ...número 84. Cáncer del intes...
...ez Alonso García, negro, 86 ...San Benigno letra G. Miocardi...
...a Ochoa, blanca, 76 años. Ata... ...mero 5. Bronco pneumonía.
...na Seija, blanca, 29 años, Re... Remedios. Miocarditis aguda.
...ilio Horta Piedra, blanco, 64 ...Crespo número 29. Asma car...
...Seramis, blanca, 21 años, Diez ...4 Lawton Batista. Endocar...maligna.
...n Hernández, blanco, 1 día, ...número 25-A. Debilidad con...
...isca López, blanca, 90 años, ...Irene número 4-A. Senilidad.
...desconocido, blanco, 40 años, ...al Rivas número 30. Enferme... crónica del corazón.
...n García, blanco, 44 años, Co... número 5. Arterio esclerosis.

Crónica Habanera

(Continuación de la Pág. SIETE)

HERLINDA CORBO

DE AMOR

Consignamos en estas líneas el compromiso de la bella señorita Herlinda Corbo, formalizado oficialmente en la tarde de ayer, con el joven estudiante de Derecho, Rafael Usatorres Ubieta.

Los padres del novio, el ex coronel del Ejército Ernesto Usatorres y su gentil esposa Adelaida Ubieta, hicieron la petición a los padres de la novia, el comandante Ramón Corbo Barquín y señora Angélica Zamora.

La señorita Corbo, recibió con tan fausto suceso, a sus amistades, en su residencia del Reparto Buenavista, la que aparecía bellamente engalanada por los floristas tan acreditados del jardín «El Clavel».

Nuestra enhorabuena.

COUNTRY CLUB DE LA HABANA

El Baile de Hallowe-en, una de las fiestas más atractivas del año, tendrá efecto el sábado próximo, en la aristocrática sociedad de Marianao.

La Directiva del Country Club de la Habana, ofrece anualmente esta tradicional fiesta a sus asociados, el día de «Todos los Santos».

Dará comienzo a las nueve de la noche.

Y tocará la Orquesta Havana-Casino.

La hermosa terraza, será decorada artísticamente con motivos.

Se servirá un buffet, al cual tendrán derecho todos los socios que asistan mediante el pago de un peso por persona.

Dicha fiesta, constiutirá un gran acontecimiento.

BODA

Ante el conocido notario de esta capital, Mario B. de Rojas, Presidente del Miramar Yacht Club se celebró el pasado sábado la boda de la señorita Ofelia de Castro con el señor Pablo Sentmanat Secretario Particular del doctor Alejandro Vergara, ex-Alcalde habanero.

Firmaron como testigos por ella, el doctor Juan A. Martínez y los señores Manuel de Castro, Luis Varela, Lucas F. Viera, Octavio Gómez y Manolo Alvarez Bacallao.

Y por eé, los doctores Alejandro Vergara y Arturo Vilela, y los señores Orlando Alonso, Antonio Castro, Cuco Morales y Armando Muller, Cronista Social de Unión Nacionalista.

BERTA SINGERMAN

«LA VOZ HUMANA»

Es extraordinario el interés que existe en nuestra sociedad para escuchar a Berta Singerman, la exquisita intérprete de la poesía, en «La Voz Humana».

Trátase de una magistral obra teatral: el monodrama en un acto, de Jean Cocteau, que ocupará la tercera parte del programa para su audición de mañana ha sido combinado.

Las otras dos partes se cubren con varias poesías de conocidos autores, entre las que figuran, «Dime la copla», de E. de Mesa; «Danza del Viento», de A. López Vieira; «Hombres necios que acusáis», de Sor J. Inés de la Cruz; «Nocturno», de Silva; «Amor», de Lope de Vega; «De las propiedades que las dueñas chicas han», de Arcipestre de Hita; «Cantares», de M. Machado; «La Perrilla», de Marroquín; «La Niña de Guatemala», de José Martí; «Canción», de Richepin, y «Las Campanas», de Poe.

Se destaca en esta última parte, un precioso poema titulado «Escala», debido a la inspiración del notable poeta Ernesto Fernández Arrondo, querido compañero en esta casa.

Dr. Valdés Anciano
Exclusivamente Enfermedades Nerviosas y Mentales
M-1794. PRADO No. 20

DR. CABRERA
EXCLUSIVAMENTE RADIOGRAFIAS y CANCER.—RADIOGRAFIAS A DOMICILIO, RADIOTERAPIA, RADIUM.
SAN MIGUEL No. 116. TELEF. A-4198.

TRAJES A MEDIDA

Este anuncio trata de darle a Ud., interesado por el bien vestir, una noción de las líneas que marcan las modas invernales.

Para complementar hemos traído una notable colección de casimires ingleses, en colores y dibujos exclusivos nuestros.

Permítanos hacerle el mejor traje que Ud. puede vestir.

INVIERNO 1934-35

Antigua Casa de J. Vallés
San Rafael é Industria

CEREMONIA NUPCIAL

El sábado contraerán matrimonio en la Capilla de las Escuelas Pías, de la calle San Rafael, a gentilísima señorita Inés Gallego Regueiro y el señor Fortunato Seco Vérez.

Serán padrinos, la señora Pura Gallego y el señor Enrique Iglesias.

Testigos por ella, los señores José Foyo y Sabino Ríos y por él, los señores José Vila y Miguel Piñón.

El adorno de la iglesia, así como el ramo de mano, han sido encargados al jardín «Milagros», cuyos exquisitos artistas ofrecerán obras de linda confección.

PROXIMA BODA

Para el próximo mes de diciembre, ha sido concertada la boda de la encantadora señorita Mercedes Rayneri y Palomino con el señor Gabriel Giménez y Rayneri.

Los mencionados jóvenes formalizaron su compromiso recientemente.

Felicidades.

CONFERENCIA

En el Colegio Provincial de Arquitectos, a las nueve de la noche de hoy, tendrá efecto la tercera conferencia, del ciclo sobre Arquitectura Americana, que allí se vienen celebrando.

He aquí el programa:

1.—Himnos Nacionales Cubano y Boliviano. Conjunto de mandolinas por las señoritas María del Valle, Aleida del Valle, María Teresa Díaz, Alicia Calvo, Mercedes Lanza, Carmen Lanza de Consuegra, acompañadas al piano por la señora Serafina M. de Salas.

2.—Palabras de apertura por el Presidente del Colegio.

3.—Palabras por el Cónsul General de Bolivia, señor Francisco Barbero.

4.—«La bella española» (danza voluptuosa), de V. Monti, por el mismo conjunto.

5.—«Divina», mazurka de V. Monti.

6.—Apuntes sobre la Arquitectura en Bolivia, por el arquitecto señor Ricardo Franklin y Acosta (Con proyecciones).

7.—Pieza de concierto a cuatro manos, por la señorita Mercedes Lanza y la señora Serafina M. de Salas.

8.—Dúo Concertante (Ch. Dancla).

Salut D-Amour (Edmard Elgar).

Violín y piano por la señorita María Teresa Díaz y el señor Luis Carnicer.

Edel FARRES.

OBITUARIO

Anoche dejó de existir la señora María de la Cruz de Gato, hermana de nuestro estimado compañero en el periodismo Joaquín de la Cruz, la cual se encontraba padeciendo desde hacía tiempo de una afección al corazón.

El entierro se verificará hoy a las 5 p. m., y saldrá desde la casa mortuoria calle B número 217 entre 21 y 23 en el Vedado, al Cementerio de Colón.

SUSCRIBASE AL DIARIO DE LA MARINA

Pensión Completa en el Gran Hotel desde $3.00 diarios

Comprende este precio, además, desayuno, almuerzo y comida en su Restaurant de primera clase, baños y uso de las aguas y de todos los atractivos DEL BALNEARIO

Si no puede descansar en estas bellas montañas, a 800 piés sobre el nivel del mar, pida las aguas de los manantiales. Botellón de 20 litros a $0.90. Doce litros, $1.25. 24 medias botellas, $1.50. 24 cuartos, $1.20

UNICO DEPOSITO: TACON NUMERO CUATRO, TELEFONO A-7627.

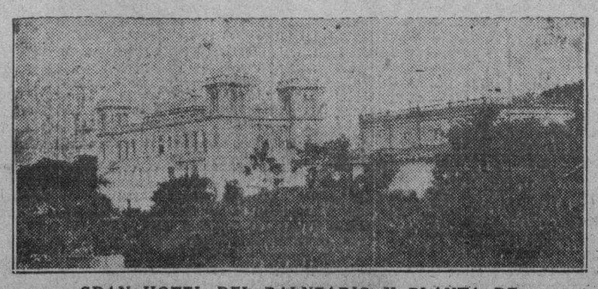

GRAN HOTEL DEL BALNEARIO Y PLANTA DE ENVASES DE LAS AGUAS.

SAN MIGUEL DE LOS BANOS
EL PARAISO DE CUBA

Aguas alcalinas bicarbonatadas recomendadas por los Médicos más eminentes, para la curación de enfermedades de las vías digestivas y urinarias; diabetes y todos los trastornos de la nutrición.
PIDALA EN TODAS PARTES
Infórmese por algún amigo que haya visitado el Balneario o utilizado las aguas para combatir sus enfermedades y en ello hallará la mejor recomendación. Pídanos, si desea, testimonios de la eficacia de las aguas
Cúrese el cuerpo y dele paz y belleza a su espíritu en San Miguel de los Baños. A dos horas en máquina desde la Habana. Pasaje económico y directo por $0.60 en ómnibus seguro y confortable que sale todos los días del Gran Hotel, Zulueta y Teniente Rey, a la 1 y 45 de la tarde habiendo además un ómnibus de fin de semana que sale todos los domingos a las 7 y 45 de la mañana.

M.E.C.D. 2016

"LA CENTRAL"

Andrés Arias. — Monte y Arroyo. — Teléfono M-5127

«MERCADO UNICO»

EL MEJOR PLAN DEL MUNDO

Sorteo Extraordinario, 7 de Noviembre, 1934, para la venta a razón de $15.00 el entero.

599	6275	15860	21979	27575	34366
634	6310	15682	22393	28379	34201
506	7861	15307	23744	28404	34023
1050	7683	16496	23179	28226	35574
1185	8497	16403	23879	29965	35752
1057	8497	17579	23751	29787	35617
2381	[illegible]	17582	24455	29820	36368
3832	9573	17954	24440	[illegible]	36403
3967	9895	18158	24312	30327	36225
3789	10300	19609	25907	30149	37776
4063	10237	19694	25863	31878	37819
4420	12419	20071	25991	31743	37954
4048	12062	19566	26187	31700	38090
5599	13598	20106	26222	32439	38115
5971	13970	20428	26044	32454	38437
	14274	21522	27628	32311	39531
	14309	21658	27753	33862	39676
				33905	39998

Los pedidos del interior deben acompañarse del franqueo.

Los contribuyentes podrán ir a pagar al Municipio desde hoy, pues se reabrirán las taquillas

Será gratificada la persona que pueda aportar confidencias sobre el paradero de los que asaltaron la Tesorería. Quedó terminado el arqueo y entrega de la caja del Ayuntamiento

Conforme está dispuesto por el doctor Miguel Mariano Gómez, Alcalde Municipal, hoy jueves comenzarán a funcionar las taquillas del Ayuntamiento, que habían suspendido sus operaciones durante tres días hábiles para hacerse cargo los nuevos colectores designados por el propio Alcalde.

En tal virtud, desde hoy pueden acudir los contribuyentes del Municipio al Ayuntamiento para satisfacer sus adeudos de las contribuciones que ya conocen se encuentran al cobro.

ARQUEO Y ENTREGA DE LA CAJA MUNICIPAL

Desde ayer ha sido terminado el arqueo de la Caja Municipal, siéndole entregada por el señor José Guerra Montes, que está suspendido de empleo y suelo por el Alcalde, al señor Pedro Comesanas, designado para que ocupe ese cargo interinamente se depuren las responsabilidades del asalto y robo a la bóveda del Tesoro Municipal, arrojando las cantidades siguientes: por el Ejercicio Corriente $65,609.82; por Resultas, $13,453.29; por Cuotas, $452.94; por Depósitos, 408,828.47, haciendo un total de $493,039.95.

INGRESAN TRECE MIL PESOS DEL ACUEDUCTO

En la mañana de ayer fueron ingresados en la Tesorería Municipal cerca de trece mil pesos, pertenecientes a las recaudaciones de contribuyentes al acueducto de esta capital, que con catorce mil que ya habían sido ingresados hacen un total de veintisiete mil pesos.

DENUNCIA CONTRA UNA POSADA DE UNOS EMPRESARIOS

Los empresarios del cine «Rialto» han enviado escrito al Jefe de Espectáculos del Municipio, Sr. Francisco J. Sierra, denunciándole que no deben autorizar sea abierta e instalada una posada cerca del referido cine, ya que ello perjudicaría grandemente sus intereses.

GRATIFICARAN AL QUE OFREZCA ALGUNA CONFIDENCIA

Le ha sido sugerida al doctor Miguel Mariano Gómez, Alcalde Municipal, la idea de distribuir en cantidad las fotografías de las personas que se consideran más complicadas en el asalto y robo de los ciento cincuenta y siete mil pesos de la Caja Municipal, así como ofrecer una gratificación a la persona o personas que señalen el lugar donde pueden encontrarse los asaltantes.

CINCO MIL EXPEDIENTES TERMINADOS

Por la Sección de Registro de Contribuyentes han sido terminados y clasificados cerca de cinco mil expedientes de contribuyentes que aparecen en los grupos de gremios que han enviado al Municipio, y que consideran que muchos de esos comerciantes han desaparecido con sus comercios o industrias, habiendo sido designados 25 agentes de apremio para que realicen las investigaciones pertinentes.

EL ALCALDE EN EL AYUNTAMIENTO

Como los días anteriores, también ayer concurrió al Ayuntamiento el doctor Miguel Mariano Gómez, Alcalde Municipal, permaneciendo hasta altas horas de la tarde observando el trabajo que realizan los empleados en las entregas y conteo de los recibos que se encontraban en las taquillas recaudadoras el día del asalto y robo a la Caja Municipal.

Impugnó el Fiscal Dr. Lavín el recurso del excapitán Larrubia que ha sido condenado a muerte

Se le acusa del asesinato de Miguel Figueroa. Suspendió el Supremo el juicio de la causa contra el ex-Gobernador de la Provincia matancera. Diversas noticias de los Tribunales

El Tribunal Nacional de Sanciones conoció ayer, en vista oral y pública, del recurso de casación por quebrantamiento de forma e infracción de ley establecido por el ex capitán del Ejército José Larrubia Ortiz, que fué Supervisor de Santiago de Cuba durante el gobierno de Gerardo Machado, contra la sentencia del Tribunal Provincial de Oriente, que le impuso la pena de muerte como autor, por inducción, del asesinato de Miguel Figueroa, en dicha ciudad, el año de 1933.

Mantuvo el recurso el doctor Francisco Fernández Plá, quien solicitó que fuera casada y anulada la sentencia, dictándose otra en la que se absolviera a su patrocinado, pues, a su juicio, dados los términos de la sentencia, no es posible estimar que fuera inductor del delito.

Refutó sus argumentaciones el Fiscal doctor Pablo F. Lavín, el que pidió que la sentencia fuera confirmada en todas sus partes, ya que, sostuvo, no cabe la casación ni por quebrantamiento de forma ni por infracción de ley, no sólo por haberse cumplido en el proceso todos los preceptos de ley, sino porque la combatida sentencia evidencia la culpabilidad del enjuiciado en el hecho justiciable.

POR MALVERSACION CONTRA EL EX ALCALDE DE MARIANAO

Seguirá mañana, día 26, ante el Tribunal Provincial de Sanciones el juicio de la causa contra el ex Alcalde de Marianao José Fariñas González, Secundino Mederos Soca y Pablo Calzadilla, por falsedad y malversación denunciada por Sergio Suárez Caula, quien dirigido por el doctor Eulalio F. Casagrán, pide ocho años de presidio por el primer delito y seis meses por el segundo. Defienden los doctores Manuel Menéndez Gibbins, Carlos R. Menció y José M. Arango. El Fiscal no acusa, estimando que no se ha cometido delito alguno.

ABSUELTO DEL HOMICIDIO POR IMPRUDENCIA DE UN ANCIANO ESPAÑOL

La Sala Primera de lo Criminal absolvió del delito de homicidio por imprudencia a Manuel Quirós Ruiz, para quien el Fiscal pidió un año y ocho meses de prisión, por la muerte, accidental, del anciano español Juan Viñas, en la esquina de Amargura y Mercaderes, el 9 de marzo, donde chocaron la máquina en que iba la víctima y la que manejaba Quirós. El doctor Dionisio López Fundora, defensor del acusado, demostró que éste no obró con imprudencia y que el accidente fué casual.

LOS SUCESOS SANGRIENTOS EN LOS JARDINES DEL CAPITOLIO

Tiene señalado para esta tarde la Sala Segunda de lo Criminal, el juicio de la causa contra Virgilio Pérez López, acusado de los delitos de disparos, lesiones y atentado, con motivo de los hechos sangrientos ocurridos en los jardines del Capitolio Nacional la noche del 19 de marzo último, en que resultó gravemente herida la joven Angelina Morales, amiga del procesado y en los que murió el artista Ernesto Trápaga, que estaba en el café al aire libre del bar «Payret», ajeno por completo a los hechos, al generalizarse un tiroteo. La muerte de Trápaga no ha podido ser determinada respecto al autor y por ella no se sigue procedimiento contra Pérez.

El Fiscal acusa a Pérez de que en la noche del citado día, agredió a tiros a Angelina, causándole una herida en la región axilar izquierda, de la que tardó en sanar sesenta y dos días, disparando, también, al vigilante Eulogio Acosta, que acudió a auxiliar a la muchacha, sin alcanzarlo y, también disparando al soldado Fernando Suárez que intentó detenerlo, lo que realizó el soldado Emilio Bonilla. Por ello debe ser condenado a un año, ocho meses y veintiún días, por disparo, un año y un día por lesiones y un año y un día por atentado.

La defensa está a cargo del doctor Miguel Suárez Fernández, quien niega los cargos, alegando que Pérez no tuvo participación en los hechos.

SUSPENDIDO EL JUICIO CONTRA EL EX GOBERNADOR ISRAEL PEREZ

Por encontrarse enfermo el procesado Israel Pérez, ex Gobernador de Matanzas, se suspendió ayer, nuevamente, por la Sala de lo Criminal del Tribunal Supremo, el juicio que se le sigue por malversación, el cual ha sido señalado para el 20 del entrante mes de noviembre.

OTROS JUICIOS ORALES EN LA AUDIENCIA

El juicio por la muerte del doctor Enrique Capote, en Quivicán, el 12 de agosto último, seguirá mañana, ante la Sala Primera de lo Criminal de esta Audiencia.

El del proceso seguido contra Diego Sosa y Miguel M. Montes, por robo con ocasión del cual resultó homicidio, en San Antonio de los Baños, seguirá el próximo lunes.

Y la inspección ocular en la casa Paula 49, por el asalto y robo en ella realizado y de que se acusa a Luis y Oscar Valdés Montenegro y a otros, será hoy, a las nueve de la mañana.

LOS CONTABLES PIDEN AL SECRETARIO DE COMERCIO QUE LOS TENGA EN CUENTA

Habana, 24 de octubre de 1934.

«Dr. Rafael Santos Jiménez. Calle C número 225, entre 25 y 27. Vedado. Habana.—Asociación Nacional de Contables expresa su agradecimiento por atenciones tenidas en entrevista ayer con nuestros asociados Agustín Castellanos y Rafael Domínguez. Rogámosle no olvide la promesa de considerar en su decreto a los Contables que no siendo graduados en las Escuelas de Comercio están capacitados por sus años de práctica para ejercer como expertos en contabilidad, derecho reconocido por usted y esperamos que al ser extendidos los certificados que usted ofrece proveer se tenga en cuenta esta Asociación que por su potencialidad en número de asociados y calidad de sus conocimientos espera poder cooperar con usted cuando llegue la oportunidad de expedir dichos certificados, ofreciéndose a la formación de todos los expedientes personales para someterlos a su aprobación. **Asociación Nacional de Contables, ANTONIO SALVA, Presidente».**

EVITE ACCIDENTES VIAJANDO EN TRANVIA

Condenado a pena de presidio el que construía un túnel para robar en el Banco Nova Scotia

El procesado, Leopoldo Muñiz Suárez, aprovechó las horas de la noche en que la zona comercial queda desprovista de todo movimiento para cometer el hecho. Llevaba armas ofensivas

Leopoldo Muñiz Suárez, el sujeto que fué sorprendido en los momentos en que construía un túnel para robar al Banco de Nova Scotia, establecido en Cuba y O-Reilly, ha sido condenado por la Sala Primera de lo Criminal de esta Audiencia, la que con la ponencia del Magistrado, doctor Ceferino Saiz de la Mora, ha dictado sentencia, imponiéndole la pena de dos años y cuatro meses de presidio correccional, apreciando los hechos como constitutivos del delito de robo, con armas, en grado de tentativa, con la agravante de nocturnidad.

Declara probado el Tribunal que Muñiz Suárez, licenciado de Ejército con mala conducta, arrendó en 25 de enero del corriente año con el nombre supuesto de Julio Ruiz, la accesoria o apartamento letra D de la casa Presidente Zayas (O.Reilly) 30, colindante con la que ocupa la citada entidad bancaria en la esquina de Cuba, y en horas de la noche rompía el suelo y la pared de dicha accesoria y la del edificio colindante, labor que realizaba escogiendo de propósito la noche en que la zona comercial queda en lo absoluto desprovista de movimiento.

Y, sigue diciendo la sentencia, en la noche del 22 de marzo del corriente año y en los momentos en que el contador de dicho Banco se encontraba trabajando, oyó ruidos subterráneos desconocidos hacia el sitio en que se encontraba la bóveda, donde se guardaban los fondos de la institución, por lo que llamó al conserje Valeriano García, que reside en dicho edificio para la custodia del expresado Banco, a quien le ordenó comprobara la certeza del ruido que el primero había escuchado y con la confirmación de los mismos se dió aviso a la primera estación de policía procediendo el capitán de la misma con otro de sus miembros a comprobar los ruidos subterráneos que habían oído el Contador y Conserje, y por medio de una claraboya de la propia casa O-Reilly 30, pudo comprobar que junto a la pared medianera del Banco y en la accesoria a que antes se ha hecho referencia, un hombre se introducía en un hoyo en el piso, que conducía a un subterráneo que se dirigía a la bóveda de seguridad en la que había depositados de tres a cinco millones, y llevaba dos barretas y otros útiles más en las manos, en cuyo lugar fué sorprendido cuando trataba de continuar la construcción del túnel, por los miembros de la policía ya citada, ocupándosele en dicho acto un cuchillo de punta, recientemente afilado, de cabo de naranjo, en la cintura, así como los dos tubos de oxígeno y acetileno que se utilizan para cortar acero y otros metales.

Es necesario el reglamento de Transporte

La Cámara de Transportadores de Mercancías por carretera, solicita se fijen las tarifas

La Cámara Nacional de Transportadores de Mercancías por Carreteras que tiene por exclusivo objeto el desarrollo y defensa de los intereses mercantiles de los Transportadores de mercancías por Carretera de la República de Cuba; en representación de ellos, ha solicitado de la Comisión Nacional de Servicios Públicos, la promulgación de sus Tarifas de Transportes de Carga, como paso previo a la Reglamentación del Transporte Mecánico por Carreteras que dicho organismo está estudiando y en el cual se toman en consideración las necesidades que en general representan para el Pueblo, comerciantes e industriales de Cuba, esta nueva rama de los servicios públicos.

De este modo también se solucionan la competencia ruinosa que desde hace años sostienen los transportadores, la cual de continuar algún tiempo más haría desaparecer casi totalmente este ramo de la industria nacional, que está considerado hoy como la tercera contribuyente al Estado, por los distintos impuestos a que están sujetos, tales como son: la gasolina, gomas, accesorios, derechos arancelarios de los camiones y repuestos, chapas, timbre nacional etc. El Gobierno ha tomado en consideración los millares de obreros que trabajan en los diez mil camiones que existen en la República dedicados al transporte y en los cuales libran ellos el sustento. Esta nueva industria nacional, que en demostración de progreso y adelanto a cuyo fin han propendido en gesto de gran esfuerzo y enormes sacrificios, las Empresas de Transportes de Mercancías por Carreteras, que hoy sirven cumplidamente los intereses generales del pueblo de Cuba, esperan obtener en breve con la aprobación de las Tarifas y Reglamentación del Transporte por Carreteras, la concesión justa y equitativa a sus sanas aspiraciones.

REPUBLICA DE CUBA
SECRETARIA DE HACIENDA
DIRECCION GENERAL DE LA LOTERIA NACIONAL

Lista de los números premiados en el Sorteo No. 934, ordinario, celebrado en la Habana el día 24 de Octubre de 1934.

NUMEROS	PESOS
DECENA	
18	50
22	50
28	50
31	50
34	50
41	50
46	50
48	50
49	50
63	50
CENTENA	
114	50
125	50
126	50
128	50
129	50
130	50
137	50
155	50
170	50
193	50
247	50
265	50
286	50
293	50
313	50
316	50
322	50
330	50
335	50
345	50
362	50
364	50
383	50
385	50
399	50
405	50
408	50
455	50
466	50
494	50
495	50
498	50
504	50
514	50
562	50
585	50
588	50
604	50
624	50
642	50
645	50
647	50
651	50
666	50
672	50
689	50
708	50
717	50
718	50
745	50
747	50
773	50
782	50
790	50
794	50
811	50
828	50
833	50
856	50
903	50
908	50
922	50
944	50
949	50
965	50
970	50
980	50
992	50
993	50
MIL	
1016	50
1020	50
1026	50
1033	50
1035	50
1046	50
1052	50
1057	50
1110	50
1132	50
1135	50
1139	50
1140	50
1178	50
1183	50
1185	50
1186	50
1192	50
1204	50
1255	50
1261	50
1264	50
1268	50
1299	50
1307	50
1392	50
1410	50
1428	50
1429	50
1432	50
1438	50
1457	50
1468	50
1471	50
1474	50
1498	50
1524	50
1527	50
1533	50
1562	50
1573	50
1591	50
1599	50
1605	50
1611	50
1624	50
1655	50
1661	50
1662	50
1666	50
1703	50
1728	50
1744	50
1792	50
1809	50
1853	50
1858	50
1886	50
1906	500
1920	50
1930	50
1957	50
1961	50
1977	50
DOS MIL	
2008	50
2012	50
2032	50
2040	50
2067	50
2068	50
2077	50
2094	50
2107	50
2131	50
2140	50
2152	50
2156	50
2157	50
2159	50
2160	50
2163	50
2172	50
2175	50
2193	50
2209	50
2219	50
2221	50
2228	50
2247	50
2263	50
2272	50
2278	50
2285	50
2317	50
2323	50
2327	50
2340	50
2344	50
2359	50
2399	50
2402	50
2408	50
2418	50
2439	50
2443	50
2506	50
2507	50
2555	50
2566	50
2595	50
2600	50
2604	50
2613	50
2653	50
2665	50
2683	50
2685	50
2710	50
2727	50
2747	50
2748	50
2765	100
2771	50
2814	50
2834	50
2843	50
2845	50
2847	50
2859	50
2862	50
2863	50
2864	50
2884	50
2888	50
2892	50
2907	50
2945	50
2952	50
2964	50
2970	50
2973	50
TRES MIL	
3014	50
3053	50
3073	50
3089	50
3101 c.	50
3102 c.	50
3103 c.	50
3104	50
3104 c.	50
3105 c.	50
3106 c.	50
3107 c.	50
3108 c.	50
3109 c.	50
3110 c.	50
3111 c.	50
3112 c.	50
3113 c.	50
3114 c.	50
3115 c.	50
3116 c.	50
3117 c.	50
3118 c.	50
3119	50
3119 c.	50
3120 c.	50
3121 c.	50
3122 c.	50
3123 c.	50
3124 c.	50
3125	50
3125 c.	50
3126 c.	50
3127	50
3127 c.	50
3128	50
3128 c.	50
3129 c.	50
3130 c.	50
3130 a.	200
3131	15,000
3132 p.	200
3132 c.	50
3133 c.	50
3134 c.	50
3135 c.	50
3136	50
3136 c.	50
3137	50
3137 c.	50
3138 c.	50
3139 c.	50
3140 c.	50
3141 c.	50
3142	50
3142 c.	50
3143 c.	50
3144 c.	50
3145 c.	50
3146 c.	50
3147 c.	50
3148 c.	50
3149	50
3149 c.	50
3150 c.	50
3151 c.	50
3152 c.	50
3153 c.	50
3154 c.	50
3155 c.	50
3156 c.	50
3157 c.	50
3158 c.	50
3159	50
3159 c.	50
3160 c.	50
3161 c.	50
3162 c.	50
3163 c.	50
3164 c.	50
3165 c.	50
3166 c.	50
3167 c.	50
3168 c.	50
3169	50
3169 c.	50
3170 c.	50
3171 c.	50
3172	50
3172 c.	50
3173	50
3173 c.	50
3174 c.	50
3175 c.	50
3176 c.	50
3177 c.	50
3178 c.	50
3179 c.	50
3180 c.	50
3181	50
3181 c.	50
3182 c.	50
3183 c.	50
3184 c.	50
3185 c.	50
3186 c.	50
3187 c.	50
3188 c.	50
3189 c.	50
3190 c.	50
3191 c.	50
3192 c.	50
3193 c.	50
3194 c.	50
3195 c.	50
3196 c.	50
3197 c.	50
3198 c.	50
3199 c.	50
3200 c.	50
3203	50
3248	100
3255	50
3260	50
3285	100
3321	50
3325	50
3334	50
3342	100
3347	50
3349	50
3366	50
3392	50
3401	50
3407	50
3437	50
3452	50
3460	50
3463	50
3466	50
3480	50
3542	50
3550	50
3557	50
3571	50
3587	50
3594	50
3613	50
3622	50
3623	50
3627	50
3630	50
3631	50
3638	50
3645	50
3653	50
3679	50
3683	50
3717	50
3727	50
3730	50
3743	50
3750	50
3795	50
3805	50
3815	50
3826	50
3862	50
3888	50
3897	50
3910	50
3946	50
3948	50
3960	50
3963	50
3980	50
3986	50
3992	50
CUATRO MIL	
4025	50
4040	50
4051	50
4057	50
4058	50
4071	50
4086	50
4095	50
4110	50
4114	50
4117	50
4151	50
4161	50
4163	50
4177	50
4180	50
4185	50
4188	50
4198	50
4201	50
4220	50
4264	50
4265	50
4280	50
4299	50
4314	50
4321	50
4325	50
4328	50
4335	50
4355	50
4360	50
4367	50
4374	50
4386	50
4389	50
4392	50
4410	50
4419	50
4447	50
4452	50
4466	50
4523	50
4532	50
4540	50
4573	50
4574	50
4577	50
4592	50
4610	50
4615	50
4618	50
4630	50
4635	50
4642	50
4643	50
4674	50
4704	50
4727	50
4743	50
4757	50
4763	50
4778	50
4779	50
4806	50
4827	50
4832	50
4904	50
4910	50
4912	50
4935	50
4960	50
4976	50
4991	50
CINCO MIL	
5033	50
5039	50
5044	50
5045	50
5047	50
5049	50
5077	50
5080	50
5100	50
5111	50
5117	50
5139	50
5149	50
5157	50
5171	100
5206	50
5215	50
5224	50
5238	50
5240	50
5269	50
5273	50
5289	50
5294	50
5336	50
5338	50
5352	50
5354	50
5367	50
5369	50
5375	50
5384	500
5413	50
5420	50
5421	50
5424	50
5426	50
5446	50
5457	50
5470	50
5488	50
5498	50
5504	50
5516	50
5530	50
5595	50
5599	50
5601	50
5606	50
5610	50
5624	50
5637	50
5644	50
5647	50
5677	50
5710	50
5721	50
5724	50
5743	50
5752	50
5761	50
5763	50
5772	50
5784	50
5810	50
5836	50
5849	50
5890	50
5893	50
5900	50
5902	50
5906	50
5924	50
5958	50
5974	50
5996	50
SEIS MIL	
6010	50
6020	50
6023	50
6060	50
6078	50
6082	50
6095	50
6098	50
6103	50
6126	50
6138	50
6151	50
6169	50
6175	50
6177	50
6211	50
6218	50
6225	50
6231	50
6238	50
6250	50
6252	50
6268	50
6277	50
6311	50
6328	50
6331	50
6347	50
6348	50
6350	50
6354	50
6356	50
6365	50
6368	50
6371	50
6381	50
6387	500
6405	50
6407	50
6409	50
6442	50
6462	50
6471	50
6488	50
6491	50
6501	50
6517	50
6518	50
6520	50
6521	50
6536	50
6538	50
6545	50
6550	50
6553	50
6567	50
6577	50
6583	50
6612	50
6615	50
6624	50
6661	50
6690	50
6701	50
6722	50
6776	50
6777	50
6798	50
6805	50
6813	50
6821	50
6830	50
6861	50
6897	50
6913	50
6958	50
6981	50
6997	50
6998	50
SIETE MIL	
7007	50
7011	50
7025	50
7027	50
7036	50
7037	50
7052	50
7113	50
7129	50
7130	50
7141	50
7151	50
7152	50
7162	50
7167	50
7172	50
7189	50
7210	50
7228	50
7235	50
7245	50
7254	50
7267	50
7277	50
7280	50
7292	50
7308	50
7311	50
7323	50
7342	50
7344	50
7357	50
7375	50
7423	50
7427	50
7436	50
7438	50
7456	50
7458	50
7471	50
7490	50
7521	50
7546	50
7554	50
7564	50
7641	50
7647	100
7669	50
7673	50
7689	50
7695	50
7715	50
7751	50
7772	50
7803	50
7807	50
7812	50
7817	50
7864	50
7882	100
7884	50
7938	50
7944	50
OCHO MIL	
8003	50
8011	50
8018	50
8028	50
8034	50
8107	50
8112	50
8114	50
8116	50
8119	50
8125	50
8158	50
8175	50
8208	50
8238	50
8248	50
8261	50
8283	50
8289	50
8316	50
8331	50
8334	50
8351	50
8355	50
8364	50
8391	50
8420	50
8464	50
8474	50
8495	50
8509	50
8523	50
8527	50
8532	50
8542	50
8560	50
8569	50
8601	50
8632	50
8650	50
8658	50
8659	50
8663	50
8691	50
8707	50
8708	50
8713	50
8726	50
8759	50
8762	100
8861	500
8879	500
8885	50
8897	50
8903	50
8910	50
8912	50
8923	50
8956	100
8957	50
8982	50
8984	50
8985	50
8994	50
NUEVE MIL	
9008	50
9020	50
9033	50
9037	50
9049	50
9074	50
9101	50
9102	50
9106	50
9107	50
9127	50
9132	50
9155	50
9159	50
9178	50
9182	50
9193	50
9205	50
9211	50
9228	50
9229	50
9246	50
9262	50
9285	50
9286	50
9291	50
9306	50
9310	50
9326	50
9330	50
9340	50
9350	50
9356	50
9363	50
9371	50
9386	50
9394	50
9426	50
9476	50
9480	50
9482	50
9485	50
9502	50
9547	50
9555	50
9558	50
9607	50
9624	50
9640	50
9647	50
9651	50
9666	50
9681	50
9688	50
9696	50
9741	50
9752	50
9765	50
9769	50
9821	50
9834	50
9848	50
9853	50
9855	50
9881	50
9889	50
9899	50
9912	50
9924	50
9926	50
9931	50
9936	50
9952	50
9954	50
9962	50
9963	50
9978	50
DIEZ MIL	
10014	50
10017	50
10027	100
10028	50
10045	50
10063	50
10064	50
10076	50
10079	50
10097	50
10116	50
10121	50
10124	50
10140	50
10191	50
10201	50
10214	50
10220	50
10234	50
10246	50
10248	50
10261	50
10276	50
10277	50
10278	50
10289	50
10303	50
10310	50
10339	50
10352	50
10387	50
10391	50
10419	50
10425	50
10428	50
10440	50
10442	50
10447	50
10467	50
10479	50
10485	50
10501	50
10506	50
10510	50
10512	50
10521	50
10526	50
10531	50
10552	50
10557	50
10567	50
10568	50
10577	50
10583	50
10599	50
10613	50
10622	50
10673	50
10678	50
10681	50
10683	50
10712	50
10724	50
10740	50
10788	50
10796	50
10842	50
10868	50
10870	50
10902	50
10924	50
10930	50
10932	50
ONCE MIL	
11003	50
11007	50
11031	50
11055	50
11063	50
11077	50
11080	50
11092	50
11131	50
11197	50
11198	50
11223	50
11234	50
11237	50
11240	50
11249	50
11271	50
11277	50
11280	50
11322	50
11333	50
11342	50
11353	50
11369	50
11387	50
11411	50
11421	50
11456	50
11457	50
11477	50
11497	100
11499	50
11513	50
11516	50
11553	50
11573	50
11599	50
11615	50
11653	50
11679	50
11700	50
11779	50
11785	50
11821	50
11836	50
11845	50
11871	50
11885	50
11900	50
11901	50
11904	50
11960	50
11978	50
11987	50
11991	50
DOCE MIL	
12005	50
12006	50
12008	50
12016	50
12025	50
12033	50
12057	50
12092	50
12110	50
12123	50
12128	50
12152	50
12159	50
12195	50
12202	50
12250	50
12255	50
12302	50
12355	50
12371	50
12375	50
12390	50
12413	50
12415	50
12419	50
12425	50
12431	50
12443	50
12451	50
12498	50
12548	50
12552	50
12565	50
12633	50
12638	50
12661	50
12673	50
12697	50
12734	50
12742	50
12760	50
12790	50
12810	50
12819	50
12825	50
12839	50
12844	50
12874	50
12882	50
12895	50
12910	50
12920	50
12952	50
12955	50
12966	50
12971	50
12976	50
12994	100
12998	50
TRECE MIL	
13018	50
13022	50
13045	50
13089	50
13094	50
13102	50
13117	50
13133	50
13136	50
13150	50
13185	50
13190	50
13221	50
13222	50
13226	50
13230	50
13242	50
13270	50
13279	50
13315	50
13321	50
13325	50
13330	50
13377	50
13390	50
13391	50
13405	50
13406	50
13421	50
13430	50
13442	50
13477	50
13515	100
13517	50
13527	50
13532	50
13577	50
13596	50
13635	50
13652	50
13670	50
13683	50
13695	50
13707	50
13718	50
13733	50
13734	50
13744	50
13748	50
13771	50
13773	50
13797	50
13817	50
13820	50
13821	50
13822	50
13823	50
13827	50
13832	50
13848	50
13866	50
13883	50
13905	50
13908	50
13928	50
13954	50
13968	50
CATORCE MIL	
14009	50
14012	50
14027	100
14053	50
14054	50
14059	50
14078	50
14084	50
14109	50
14115	50
14122	100
14125	50
14150	50
14153	50
14175	50
14181	50
14191	50
14196	50
14224	50
14226	50
14240	50
14244	50
14248	50
14251	50
14255	50
14256	50
14273	50
14296	50
14303	50
14336	50
14351	500
14358	50
14407	50
14427	50
14429	50
14430	50
14456	50
14457	50
14518	100
14549	50
14570	50
14608	50
14639	50
14664	50
14672	50
14678	50
14684	50
14687	50
14691	50
14700	50
14748	50
14762	50
14768	50
14802	50
14807	50
14832	50
14834	50
14838	50
14845	50
14856	50
14882	50
14909	50
14912	50
14951	50
14955	50
14968	50
14980	50
14981	50
14990	50
QUINCE MIL	
15000	50
15002	50
15016	50
15024	50
15025	50
15033	50
15047	50
15060	50
15071	50
15100	50
15118	50
15128	50
15143	50
15212	50
15213	50
15225	50
15246	50
15257	50
15267	50
15273	50
15275	50
15291	50
15302	50
15320	50
15329	50
15359	50
15362	50
15370	50
15374	50
15392	50
15393	50
15415	50
15460	50
15493	50
15505	50
15508	50
15512	50
15513	50
15553	50
15573	50
15590	50
15596	50
15621	50
15623	50
15641	50
15668	50
15690	50
15691	50
15696	50
15699	50
15701	50
15715	50
15725	50
15741	50
15805	50
15857	50
15883	50
15894	50
15901	50
15918	50
15923	500
15943	50
15975	50
15981	50
15984	50
DIECISEIS MIL	
16022	50
16029	50
16100	50
16106	50
16128	50
16161	50
16204	50
16236	50
16244	50
16248	50
16254	50
16262	50
16297	100
16303	50
16304	50
16349	50
16355	50
16375	50
16388	50
16394	50
16396	50
16398	50
16406	50
16410	50
16416	50
16421	50
16427	50
16437	50
16438	50
16454	50
16455	50
16458	50
16471	50
16489	50
16498	50
16514	50
16522	50
16526	50
16571	50
16592	50
16610	50
16638	50
16705	50
16726	50
16731	50
16742	50
16758	50
16803	50
16820	50
16836	50
16843	50
16883	50
16897	50
16933	50
16936	50
16942	50
16949	50
16952	50
16955	50
16977	50
16982	50
16984	50
16989	50
DIECISIETE MIL	
17022	50
17026	50
17035	50
17051	50
17053	100
17071	50
17077	50
17078	50
17095	50
17096	50
17117	50
17131	500
17159	50
17164	50
17168	50
17172	50
17174	50
17186	50
17213	50
17234	50
17235	50
17243	50
17255	50
17265	50
17296	50
17354	50
17374	50
17405	50
17407	50
17453	50
17459	50
17470	50
17503	50
17514	50
17559	50
17570	50
17585	50
17601	50
17615	50
17626	50
17679	100
17683	50
17698	50
17699	50
17719	50
17732	50
17771	50
17781	50
17790	50
17812	50
17819	50
17820	50
17850	50
17853	50
17858	50
17865	50
17881	50
17901	50
17919	50
17928	50
17936	50
17937	50
17952	50
17953	50
17970	50
17973	50
17974	50
17983	50
17995	50
DIECIOCHO MIL	
18013	50
18029	50
18042	50
18059	50
18082	50
18102	50
18107	50
18121	50
18166	50
18182	50
18193	50
18202	50
18235	50
18245	50
18272	50
18273	50
18275	50
18300	50
18306	50
18328	50
18361	50
18367	50
18374	50
18418	50
18422	50
18432	50
18438	50
18460	50
18476	50
18484	50
18500	50
18568	50
18570	50
18582	50
18585	50
18593	50
18600	50
18610	50
18612	50
18623	50
18633	50
18661	50
18690	50
18707	50
18728	50
18757	50
18761	50
18767	50
18771	50
18797	50
18811	50
18842	50
18850	50
18866	50
18879	50
18880	50
18902	50
18919	50
18920	50
18966	50
18978	50
18984	50
18988	50
DIECINUEVE MIL	
19001 c.	50
19002 c.	50
19003 c.	50
19004 c.	50
19005 c.	50
19006 c.	50
19007 c.	50
19008 c.	50
19009 c.	50
19010 c.	50
19011 c.	50
19012 c.	50
19013 c.	50
19014 c.	50
19015 c.	50
19016 c.	50
19017 c.	50
19018 c.	50
19019 c.	50
19020 c.	50
19021 c.	50
19022 c.	50
19023 c.	50
19024 c.	50
19025 c.	50
19026 c.	50
19027 c.	50
19028 c.	50
19029 c.	50
19030 c.	50
19031 c.	50
19032 c.	50
19033	50
19033 c.	50
19034 c.	50
19035 c.	50
19036 c.	50
19037 c.	50
19038	50
19038 c.	50
19039 c.	50
19040 c.	50
19041 c.	50
19042	50
19042 c.	50
19043 c.	50
19044 c.	50
19045 c.	50
19046 c.	50
19047 c.	50
19048 c.	50
19049 c.	50
19050 c.	50
19051 c.	50
19052 c.	50
19053 c.	50
19053 a	500
19054	60,000
19055 p	500
19055 c.	50
19056 c.	50
19057	50
19057 c.	50
19058 c.	50
19059 c.	50
19060 c.	50
19061 c.	50
19062 c.	50
19063 c.	50
19064 c.	50
19065 c.	50
19066 c.	50
19067	50
19067 c.	50
19068 c.	50
19069 c.	50
19070 c.	50
19071 c.	50
19072 c.	50
19073 c.	50
19074 c.	50
19075 c.	50
19076 c.	50
19077 c.	50
19078 c.	50
19079 c.	50
19080 c.	50
19081 c.	50
19082 c.	50
19083 c.	50
19084 c.	50
19085 c.	50
19086 c.	50
19087 c.	50
19088 c.	50
19089 c.	50
19090 c.	50
19091 c.	50
19092 c.	50
19093 c.	50
19094 c.	50
19095 c.	50
19096 c.	50
19097 c.	50
19098 c.	50
19099 c.	50
19100 c.	50
19104	50
19111	50
19161	50
19174	50
19212	50
19278	50
19312	50
19313	50
19327	50
19344	50
19346	50
19351	50
19358	50
19361	50
19364	50
19372	50
19375	50
19402	50
19421	50
19424	50
19454	50
19466	50
19508	50
19547	50
19549	50
19558	50
19565	50
19589	50
19612	50
19623	50
19637	50
19638	50
19665	50
19667	50
19673	100
19719	50
19734	50
19819	50
19820	50
19831	50
19840	50
19847	50
19848	50
19863	50
19875	50
19876	50
19880	50
19890	50
19892	50
19903	50
19924	50
19927	50
19948	50
19952	50
19975	50
19997	50
VEINTE MIL	
20012	50
20019	50
20033	50
20075	50
20093	50
20096	50
20105	50
20106	50
20125	50
20131	50
20133	50
20139	50
20145	50
20154	50
20168	50
20177	50
20196	50
20197	50
20205	50
20207	50
20214	50
20257	50
20259	50
20271	50
20272	50
20273	50
20306	50
20337	50
20353	50
20393	50
20401	50
20441	50
20461	50
20466	50
20468	100
20471	50
20498	50
20505	50
20517	50
20530	50
20532	50
20536	50
20542	50
20545	50
20559	50
20572	50
20577	50
20617	50
20645	50
20677	50
20681	50
20713	50
20714	50
20724	50
20777	50
20787	50
20791	50
20832	50
20843	50
20846	50
20861	50
20871	50
20881	50
20891	50
20892	50
20897	50
20921	50
20927	50
20929	50
20955	50
20956	100
20967	50
20972	50
20974	50
20977	50
20992	50
20997	50
20999	50
VEINTIUN MIL	
21005	50
21029	50
21057	50
21099	50
21116	50
21131	50
21142	50
21172	50
21174	50
21190	50
21197	50
21244	50
21248	50
21260	50
21297	50
21332	50
21348	50
21354	50
21371	50
21442	50
21447	50
21456	50
21472	50
21515	50
21539	50
21566	50
21583	50
21607	50
21643	50
21708	50
21741	50
21748	50
21761	50
21767	50
21780	50
21807	50
21813	50
21823	50
21846	50
21865	50
21872	50
21918	50
21927	50
21928	50
21949	50
21954	50
21965	50
21968	50
VEINTIDOS MIL	
22007	500
22011	50
22034	50
22088	50
22101 c.	50
22102 c.	50
22103 c.	50
22104 c.	50
22105 c.	50
22106 c.	50
22107 c.	50
22108 c.	50
22109 c.	50
22110 c.	50
22111 c.	50
22112	50
22112 c.	50
22113 c.	50
22114 c.	50
22115 c.	50
22116 c.	50
22117	50
22117 c.	50
22118 c.	50
22119 c.	50
22120 c.	50
22121 c.	50
22122 c.	50
22123 c.	50
22124 c.	50
22125	50
22125 c.	50
22126	50
22126 c.	50
22127 c.	50
22128 c.	50
22129 c.	50
22130 c.	50
22131 c.	50
22132 c.	50
22133 c.	50
22134 c.	50
22135 c.	50
22136 c.	50
22137 c.	50
22138 c.	50
22139 c.	50
22140 c.	50
22141 c.	50
22142 c.	50
22143 c.	50
22144 c.	50
22145 c.	50
22146 c.	50
22147 c.	50
22148 c.	50
22149	50
22149 c.	50
22150 c.	50
22151 c.	50
22152 c.	50
22153 c.	50
22154 c.	50
22155 c.	50
22156 c.	50
22157 c.	50
22158 c.	50
22159 c.	50
22160 c.	50
22161 c.	50
22162 c.	50
22163 c.	50
22164 c.	50
22165 c.	50
22166 c.	50
22167 c.	50
22168	50
22168 c.	50
22169 c.	50
22170	50
22170 c.	50
22171 c.	50
22172 c.	50
22173 c.	50
22174 c.	50
22175 c.	50
22176 c.	50
22177 c.	50
22178	50
22178 c.	50
22179 c.	50
22180 c.	50
22181 c.	50
22181 a	100
22182	5,000
22183 p.	100
22183 c.	50
22184 c.	50
22185	50
22185 c.	50
22186 c.	50
22187 c.	50
22188 c.	50
22189 c.	50
22190 c.	50
22191 c.	50
22192 c.	50
22193 c.	50
22194 c.	50
22195 c.	50
22196 c.	50
22197	50
22197 c.	50
22198 c.	50
22199 c.	50
22200	50
22200 c.	50
22206	50
22227	50
22233	50
22244	50
22258	50
22267	50
22284	50
22300	50
22309	50
22323	50
22329	50
22352	50
22353	50
22362	50
22370	50
22377	100
22389	50
22404	50
22414	50
22418	50
22427	50
22433	50
22449	50
22455	100
22460	50
22471	50
22472	50
22520	50
22523	50
22543	50
22549	50
22567	50
22573	50
22578	50
22595	50
22603	50
22647	50
22661	50
22672	50
22690	50
22695	50
22781	50
22791	50
22802	50
22848	50
22851	50
22891	50
22906	50
22911	50
22942	50
22949	50
VEINTITRES MIL	
23002	50
23027	50
23077	50
23121	50
23125	50
23135	50
23172	50
23199	50
23256	50
23257	50
23270	50
23271	50
23329	50
23354	50
23379	50
23390	50
23418	50
23436	50
23443	50
23456	50
23470	50
23479	50
23488	50
23490	50
23499	50
23500	50
23524	50
23539	50
23556	100
23578	50
23621	50
23626	50
23673	50
23682	50
23684	50
23700	50
23708	50
23742	50
23749	50
23757	50
23787	50
23798	50
23806	50
23809	50
23812	50
23832	50
23849	50
23860	50
23864	50
23872	50
23889	50
23942	50
23944	50
23949	50
23951	50
23954	50
23956	50
23960	50
23966	50
23976	50
23994	50
VEINTICUATRO MIL	
24027	50
24041	50
24042	50
24088	50
24093	50
24112	50
24117	50
24150	50
24156	50
24162	50
24163	50
24182	50
24192	50
24193	50
24203	50
24253	50
24291	50
24300	50
24302	50
24308	50
24311	50
24336	50
24369	50
24373	50
24379	50
24401	50
24432	50
24434	50
24443	500
24449	50
24469	50
24499	50
24538	50
24579	50
24595	50
24598	50
24651	50
24657	50
24683	50
24701	50
24702	50
24704	50
24723	50
24728	50
24768	50
24784	50
24792	50
24795	100
24821	50
24840	50
24850	50
24880	50
24893	50
24945	50
24956	50
24984	50
24991	50
VEINTICINCO MIL	
25012	50
25018	50
25028	50
25041	50
25043	50
25062	50
25086	50
25105	50
25116	50
25118	50
25119	50
25121	50
25125	50
25127	50
25132	100
25172	50
25209	100
25212	50
25258	50
25268	50
25272	50
25334	50
25337	50
25347	50
25370	50
25372	50
25399	50
25413	50
25433	100
25446	50
25463	50
25469	50
25495	50
25497	50
25510	50
25538	50
25550	50
25559	50
25580	50
25594	50
25601	50
25605	50
25613	50
25614	50
25630	50
25658	50
25666	50
25677	100
25678	50
25705	50
25709	50
25750	50
25777	50
25778	50
25803	50
25807	50
25809	50
25814	50
25826	50
25834	50
25875	50
25891	50
25901	50
25924	50
25930	50
25939	50
25948	50
VEINTISEIS MIL	
26055	50
26056	50
26069	50
26071	50
26124	50
26129	50
26166	50
26169	50
26196	50
26201	50
26207	50
26213	50
26226	50
26253	50
26263	50
26280	50
26290	50
26292	50
26295	50
26296	50
26303	50
26307	50
26344	50
26348	50
26354	50
26398	50
26404	50
26408	50
26414	50
26421	50
26427	50
26429	50
26445	50
26492	50
26515	50
26517	50
26527	50
26575	50
26614	50
26622	50
26625	50
26675	50
26681	50
26700	50
26701	50
26703	50
26709	50
26747	50
26748	50
26789	50
26821	50
26828	50
26836	50
26849	50
26851	50
26859	50
26862	50
26868	50
26896	50
26907	50
26910	50
26955	50
26966	50
26989	50
26991	50
VEINTISIETE MIL	
27005	50
27015	50
27048	50
27061	50
27072	50
27075	50
27077	50
27088	50
27094	50
27109	50
27116	50
27146	50
27147	50
27158	50
27167	50
27199	50
27224	50
27229	50
27244	50
27245	50
27273	50
27274	50
27290	50
27299	50
27323	50
27327	50
27376	50
27389	50
27419	50
27420	50
27438	50
27444	50
27459	50
27565	50
27578	50
27597	50
27605	50
27609	50
27643	50
27662	50
27673	50
27681	50
27702	50
27707	50
27785	50
27810	50
27873	50
27894	50
27902	50
27905	50
27910	50
27919	50
27926	50
27945	50
27978	50
27999	50

El premio de $60,000 ha correspondido al número 19054

Las 2 aproximaciones anterior y posterior al Primer premio han correspondido a los números 19053 y 19055

Las 99 aproximaciones a la centena del Primer premio han correspondido a los números del 19001 al 19053 y del 19055 al 19100

El premio de $15,000 ha correspondido al número 3131

Las 2 aproximaciones anterior y posterior al Segundo premio han correspondido a los números 3130 y 3132

Las 99 aproximaciones a la centena del Segundo premio han correspondido a los números del 3101 al 3130 y del 3132 al 3200

El premio de $5,000 ha correspondido al número 22182

Las 2 aproximaciones anterior y posterior al Tercer premio han correspondido a los números 22181 y 22183

Las 99 aproximaciones a la centena del Tercer premio han correspondido a los números del 22101 al 22181 y del 22183 al 22200

El siguiente Sorteo No. 935, extraordinario, se celebrará el día 7 de Noviembre de 1934 y constará de 40,000 billetes a $15 el entero, dividido en quincuagésimos a 30 centavos cada fracción.

Lo que se publica para general conocimiento.—Habana 24 de Octubre de 1934.

DIRECTOR GENERAL

M.E.C.D. 2016

[In]formación Telegráfica del Interior de la Isla

POR NUESTROS CORRESPONSALES A TRAVES DEL HILO DIRECTO DEL «DIARIO»

[P]INAR DEL RIO

[...] EL CAMION Y RECIBIO GRAVES LESIONES

[PIN]AR DEL RIO, octubre 24.—[...] Fernández Rico, que manejaba [un] camión por la carretera a [...] recibió lesiones graves di[...] vehículo en el kilómetro 35, [...] conducido al Hospital, donde [...] de amputársele el brazo de[...] por el Médico de guardia.

[CA]SOS DEL TRIBUNAL DE URGENCIA

[El] Tribunal de Urgencia condenó [es]ta tarde a multa de $331.00, [por te]nencia de arma de fuego a [...] Linares López, español, de 24 [años,] vecino del Central Bahia [...]. A disposición de dicho Tri[bunal] quedaron recluidos en el Vi[vac ...] Roig, Redento Salgado y [...] Cordero. También el Tribu[nal de] Urgencia dictó fallo conde[nando] a tres meses de arresto a los [...] José Grizaluna y Andrés Gre[...], acusados por el Ejército [de fo]mentar huelga política en las [minas] de Matahambre.

[C]ARRETERA A PUERTA DE GOLPE

[La J]efatura de Obras Públicas ce[lebró] la subasta para las obras de [termina]ción de la carretera de Puer[ta de] Golpe, habiendo hecho la me[jor of]erta el señor José Texidor, que [hará] la obra en $34.641.94.

Guillermo Rodríguez.

HABANA

[SE] SUICIDO UN OBRERO

[SAN]TIAGO DE LAS VEGAS, oct. [24. D]IARIO. Habana.—Hoy se suici[dó en] su domicilio, en esta ciudad, [el hon]rado vecino Florencio Quesa[da, ob]rero de la Estación Agronómi[ca. Se] ignoran los motivos que le [llevar]on a tomar tan fatal reso[lución.] —**Eva Rojas**, Corresponsal.

[INT]OXICADA POR HABER INGERIDO PIÑON DE BOTIJA

[REG]LA, octubre 24. DIARIO, Ha[bana.]—La menor Nereida Pastor y [V]alle, de tres años de edad, [vecina] de Perdomo 100, sufrió una intoxicación de la que fué [asistida] en la Casa de Socorro por [el Dr.] Ruano Estrada. La citada [menor] se causó dicha intoxicación, [al in]gerir una gran cantidad de [semillas] de piñón de botija.

[...]NIEGA LA ACUSACION

[El a]listado de la Marina de Gue[rra C]onstitucional, Juan Rodríguez [...] detuvo a Eriberto Herrera Vi[...] de Díaz Benítez 12, acusán[dolo] de que había ordenado a va[rios] menores que le gritaran apo[dos a] su esposa, que reside en Aran[...] estaban tocándole a la puerta. [...] 99, letra C, a la vez que lo [...] negó los cargos, diciendo [que] fué un expectador ocasional [de los] hechos.

[SE LE]SIONA AL CAERSE EN LA ACERA

[Lore]nzo Carrera Real, de Agra[monte] 88, al caerse en la acera en [...]no Gómez y Aranguren, sufrió [las] lesiones de las que fué asis[tido] en la Casa de Socorro.

UNA CONFERENCIA

[El p]róximo domingo a las 8 p. m. [en el] local del Gremio de Carpin[teros] de Rivera de este pueblo, si[to en] Martí 101, ofrecerá una con[ferenci]a, con el tema: «La Utilidad [del T]rabajo» el sociólogo, Dr. Gar[...] Gutiérrez. Asistirán a dicho [acto] el Secretario del Trabajo, doc[tor R]ogelio Pina ,el Subsecretario, [...] Pedroso, y otras autoridades. [A] la citada conferencia se in[vita a] todos los trabajadores y al [pueblo] en general— **Pérez**, Corres[ponsal.]

[ROB]O DE PRENDAS Y DINERO

[GU]ANABACOA, octubre 24. DIA[RIO,] Habana.—En la calle Padilla [número] 10, domicilio del señor Ale[...] Castro, fué cometido un ro[bo de] ropas, prendas y dinero, va[luado] en doscientos pesos, siendo [acusa]dos como autores del hecho [...] Andrade, José Rodríguez, «Cheo», y Ricardo Romero, «Agapito», todos con antece[dentes] penales y vecinos de esta vi[lla,] que fueron detenidos por los [agen]tes Luis Arencibia, Porfirio [...] y Ricardo Pérez. Parte de [lo rob]ado fué ocupado por el tenien[te] interino de la policía, Aure[lio M]uñoz y por el vigilante Ramón [...]. Se encuentran en el vivac a [disposi]ción del Juzgado de Instruc[ción de] esta villa los tres acusados. [...]sco **Torres**, Corresponsal.

[EN L]A CURVA DEL PADRE EMI[LIO] SE TIROTEARON DOS MAQUINAS

[MA]RIANAO, octubre 24. DIARIO, [Haban]a. El vigilante Federico Gran[...] que se encontraba de servicio [en la] Avenida de Columbia, denun[ció a] la Jefatura de Policía de este [término] que como a las siete y me[dia de] la noche, en la curva del Pa[dre E]milio, una máquina verde en la que iban varias personas, perseguía a otra, haciéndole disparos y que la que huía, repelía la agresión y que ambas se dirigían hacia la Habana, no pudiéndoles tomar el número.

Ocupada una granada de mano

El teniente Ravelo, supervisor de la Policía y el cabo Izquierdo, practicaron en el día de hoy un nuevo registro en la residencia del doctor Julián Araña, situada en la calle 11 entre 14 y 16, en el cual encontraron una granada de mano y documentación del ABC.

De este registro se dió cuenta al Juzgado de Urgencia.

Un petardo en el palacio Durañona

En las primeras horas de la madrugada de hoy hizo explosión un petardo en el costado del edificio «Durañona», ocasionando daños de poca importansia.

En esa casa está instalada la Ciudad Infantil, que es como se le llama al colegio y en la cual se educan más de ciento cuarenta niños.

El teniente Ravelo, que fué el que se constituyó, ocupó una mecha que mide cerca de dos pies.

Esta es la segunda bomba que explota en el mencionado edificio.—**Martínez**, Corresponsal.

MATANZAS

SUFRE GRAVES QUEMADURAS UN MENOR AL SER ALCANZADO POR UN ALAMBRE ELECTRICO

MATANZAS, oct. 24. DIARIO. Habana.—Esta tarde fué conducido al Centro de Socorro, siendo asistido por el doctor Narciso Forest, en gravísimo estado a consecuencia de las quemaduras que sufrió al ser alcanzado por la corriente del alumbrado en la esquina de Zaragoza y Jesús María, el menor de nueve años de edad, Emilio Menéndez, blanco, vecino de Zaragoza 95. Dicho menor permaneció unos veinte minutos sin conocimiento. En la Casa de Socorro se constituyó el Juzgado de Instrucción, iniciando las investigaciones del caso.—**Lovio**, Corresponsal.

NO ES CULPABLE RAUL GIL

JOVELLANOS, Octubre 24.— La Sra. Rosario Gómez, madre de Raúl Gil, acusado. según todas las opiniones, injustamente, nos ruega hagamos constar la inocencia de su hijo, en la que abonan numerosos vecinos. Gil merece toda clase de consideraciones y es incapaz de cometer los hechos que se le imputan y los cuales han sumido en el más profundo dolor a la familia. La señora Gómez, anciana venerable, tiene la seguridad de que la justicia resplandecerá y que Dios mediante, podrá abrazar pronto a su hijo, libre de toda culpabilidad. — **Prats**, Corresponsal.

SANTA CLARA

DETENIDO UN MAYORAL DE UNA FINCA, ACUSADO DE DOBLE HOMICIDIO

CIENFUEGOS, octubre 24, DIARIO Habana.—En la finca «Carolina», propiedad de Isidoro Cacicedo, fué detenido por la Policía Marítima, Oscar Sarduy Aróstegui, mayoral de la citada finca, por estar acusado de haber sido quien dió muerte a dos individuos que penetraron en la misma para cortar hierba.

Fuerzas de la Guardia Rural y de la Marina, buscan afanosamente a los asesinados, pues se trata, según parece, de un horrendo crimen.

Obdulio,
Corresponsal.

ESCRUTINIO FINAL DEL CERTAMEN DE SIMPATIA

JAGUEY GRANDE, oct. 24. DIARIO. Habana.—El «Sporting Club» celebró el escrutinio final del Certamen de Simpatía, siendo electa Reina, la señorita Aída Mesa, y Damas de Honor, Goyita Tapanes y Matilde de Vera.—**Espinosa**, Corresponsal.

TRASMITE EL ALCALDE AL PRESIDENTE LAS PETICIONES DE LAS CLASES VIVAS DE TRINIDAD

He aquí la copia del telegrama trasmitido por el señor Alcalde Municipal de Trinidad al señor Presidente de la República:

Honorable señor: En evitación de la manifestación que elementos locales tratan de organizar en protesta abandono que manifiestan se tiene a este Término Comité representativo comercio, industria, prensa, etc., visitame para hacer peticiones defendidas valientemente por tales elementos, y que son las siguientes:

Primero: Obras terminación Acueducto, cuya deficiencia ocasiona epidemias. Amnistía adeudos del mismo y rebaja cuotas.

Segundo: Viabilidad carretera Trinidad-Sancti Spíritus y reparación insignificante tramo existente Casilda a Sabanilla.

Alegan que estado económico desesperante exige proporcionar trabajos urgentemente. Nótase inquietud colectiva.—**José M. Romero Urra**, Primer Teniente del Ejército y Alcalde Municipal.

Corresponsal.

ABREUS, octubre 24. DIARIO, Habana.—José Valero, sufrió heridas de machete, las que le produjo el joven Aurelio Puig, por asuntos de familia. El herido fué trasladado al Hospital de Cienfuegos para su curación, siendo su estado de suma gravedad. Ambos jóvenes son muy estimados en la localidad, por lo que el suceso es lamentado por todos.—**Serafín Cueto**, corresponsal.

LA DESIGNACION DE LA COMISION DE ESTUDIO DE LA ZONA FRANCA EN EL PUERTO DE CIENFUEGOS

CIENFUEGOS, octubre 24. DIARIO, Habana.—Ha causado intensa alegría en esta ciudad, especialmente entre la sclases vivas de la misma, la noticia de haber sido designados los Consejeros de Estado, licenciado Federico Laredo Brú, Guillermo Belt y el ingeniero Lombillo Clark, Jefe del Negociado de Puertos de la Secretaría de Obras Públicas, para formar la Comisión que estudiará el proyecto del establecimiento de la Zona Franca, en el puerto de Cienfuegos.

Esta ciudad confía en que se le hará justicia por esa comisión, que comprenderá los legítimos derechos que le asisten para pedir la Zona Franca, ofreciéndole la oportunidad de conocer tres magníficos estudios que se han hecho sobre los terrenos que ofrecen condiciones excelentes para establecerla.

El Alcalde señor Domingo Irizarri, que tanto viene laborando en este sentido, como el resto del Comité Pro Mejoras del Puerto, dispónese a ofrecer a la comisión designada por el Gobierno toda clase de facilidades como medio de realizar felizmente sus estudios.—**Obdulio**, corresponsal.

CAMAGUEY

DETENIDO UN PRESUNTO FABRICANTE DE BOMBAS

CAMAGUEY, Octubre 24. — El mecánico Celestino Fajardo fué detenido por acusársele de fabricar bombas explosivas, siendo internado en el Vivac.

ESTALLO UNA BOMBA EN UN ESTABLECIMIENTO

Esta madrugada estalló una bomba en la tienda sita en San Martín y Rosario, la que produjo daños de consideración.

CEMENTERIO DE 1802

Las excavaciones hechas debajo del altar mayor en la Iglesia de la Soledad, han descubierto un cementerio que data de 1802. Se encontraron catorce tumbas. — **Lechuga**, Corresponsal.

ORIENTE

LA VISITA DE LAS AUTORIDADES ESCOLARES

VICTORIA aDE LAS TUNAS, oct. 24. DIARIO. Habana.—Para resolver importantes asuntos de interés para el Magisterio de este Distrito, estuvieron en esta ciudad el doctor Miguel A. Cano, Superintendente Provincial de Escuelas de Oriente, y el señor Francisco Eloseguí Goenaga, Inspector escolar. Ha quedado organizado el Consejo Local para el desayuno escolar y en breve será reorganizada la Junta de Educación. Dada la escasa cantidad de escuelas creadas en esta Provincia, es casi seguro la concesión de una en el poblado de Jobabo. Este Término de Victoria de las Tunas, cuenta con 44 aulas, es decir, un aula por cada mil cuatrocientos habitantes.—**Herrera Martínez**, Corresponsal.

TERMINO LA ZAFRA EN EL CENTRAL «SANTA LUCIA»

SANTA LUCIA, Oriente, oct. 24. DIARIO. Habana.—El Central «Santa Lucía», terminó la zafra, habiendo elaborado 317,491 sacos de trece arrobas. La Compañía prepara una fiesta para los empleados y obreros. Reina gran entusiasmo con motivo de los festejos en proyecto.—**Campo**, Corresponsal.

ABSUELTOS DOS SOLDADOS PARA QUIENES PEDIA EL FISCAL PENA DE MUETE

SANTIAGO DE CUBA, octubre 24. DIARIO, Habana.—Se ha conocido el fallo del consejo de guerra celebrado en el Cuartel Moncada contra los soldados Maximiliano Wilson y Justo Abad, acusados de un doble asesinato. perpetrado el año 1931, en las personas de Justo del Toro y su hijo Felipe. Este hecho ocurrió en la finca «Yaguarama», del término de Guantánamo.

La impresión que había en el Tribunal, presidido por el comandante Oscar Llanos, era de que se cumpliría en los soldados la pena de muerte por fusilamiento, pedida por el Fiscal, teniente Genovevo Pérez. Sin embargo, la sentencia es absolutoria, con derecho a que los mencionados militares se reintegren a las filas.

Los testigos acusaron durante el consejo a los soldados asesinos, particularmente un hijo de Justo del Toro, que acompañaba a las víctimas. No obstante, los soldados, como dejo dicho, fueron absueltos.

Como es natural, en esta ciudad se hacen al respecto los más variados comentarios.

UNA BOMBA

En la noche de hoy estalló una potente bomba en el Reparto Vista Alegre, calle 17 entre 6 y Avenida, sin que ocasionara daños de importancia.—GARCIA, Corresponsal.

CUSTODIA EL CONSULADO ESPAÑOL UNA PAREJA DE SOLDADOS

SANTIAGO DE CUBA, octubre 24. DIARIO. Habana.—Desde anoche una pareja de soldados custodia el Consulado español, en evitación de ataques, como en otros lugares de la República.

Concierto musical

Encuéntrase en esta ciudad el gran violinista Alfredo Saint Malo, quien dará un concierto en el Conservatorio Provincial. Los violinistas de la ciudad tributáronle un gran recibimiento.

Epidemia de paludismo

Los vecinos del Central Jobabo, continúan sufriendo los efectos de la epidemia de paludismo, calculándose que el ochenta por ciento de la **población, está atacada de ese mal.** Urge que el Gobierno combata la epidemia para evitar la propagación.

Un bando militar

El Supervisor Militar, Teniente Gil, modificó el Bando Militar, prohibiendo la circulación de los vehículos y peatones, después de las doce de la noche. El citado Bando sólo prohibe transitar más de dos personas juntas después de esa hora.

Abatida a balazos por su esposo

Mercedes Pueba, vecina de la calle León, en Manzanillo, fué abatida a balazos por su esposo el expolicía José García, siendo el móvil de la agresión, los celos. Fué asistida en la Casa de Socorros, por el doctor Utset. Presentaba varias heridas; en la región infraescapular derecha, en la región mamaria izquierda y en la región glútea, siendo su estado gravísimo. El agresor se dió a la fuga.

Noticia desmentida

La colonia china de esta ciudad, desmiente la noticia enviada desde la Habana, referente a que ellos apoyan para el cargo de Gobernador a Pelayo Cuervo, dadas sus condiciones de extranjeros.

Datos electorales

Los nacionalistas de la ciudad de Guantánamo, dirigieron un telegrama al Presidente Mendieta, participándole que el electorado de aquella ciudad asciende hasta ahora a 17,715, el 70 por ciento de la población electoral, mientras que Baracoa, tiene 5.191 electores, el 25 por ciento de electores. Los nacionalistas hacen la comparación del Término que apoya al Gobernador Pérez André, y la minoría del Término a Pelayo Cuervo.

El Jefe de la policía gubernativa, revolucionario Rafael Balart, declaró a su llegada de la Habana, que el Coronel Mendieta nombrará Gobernador de Oriente a Pérez André, debido a la montaña de solicitudes que le llegan de toda la provincia, interesando su designación.—**García**, Corresponsal.

OMNIBUS DE CAMAGUEY

(LOS MEJORES DE CUBA)

COCHES PULLMAN «MACK»

CINCO SALIDAS DIARIAS DE LA HABANA, DESDE SU NUEVA ESTACION, «HOTEL PASAJE». POR ZULUETA:

A. M.		P. M.		
5.00	7.30	12.30	4.30	8.00

DE CAMAGUEY PARA LA HABANA

A. M.		P. M.		
5.00	9.00	1.00	5.30	8.00

DE SANTIAGO DIRECTO A LA HABANA:
A las 5.00 A. M.

VIAJES POR OMNIBUS A LOS ESTADOS UNIDOS VIA GREYHOUND

Venta de tickets a cualquier lugar de los Estados Unidos, itinerarios, informes, etc. en cualquiera de nuestras Estaciones y Agencias.

HABANA A NEW YORK: $35.40

INFORMESE POR EL TELEFONO M-1715
OMNIBUS DE CAMAGUEY

CIGARROS AMERICANOS
PAUL JONES
manufacturado por la Continental Tobacco Co., Richmond, Pa.
Tan Bueno Como el Mejor y Más Barato que los Demás
25 CTVS
Distribuidor exclusivo para Cuba: M. A. Hernández. Reina 8 y Prado 110. Telf. A-1592

La Comisión de "Salud Pública" de la Cámara mejicana estudia la manera de impedir que los católicos desempeñen cargos públicos

Con el fin de demostrar que la política del Gobierno para establecer la educación socialista cuenta con la mayoría, 150,000 trabajadores y sus familias harán una manifestación

CIUDAD DE MEXICO, octubre 24. (AP.)—El periódico «La Prensa» dice esta noche que ha sabido que los arzobispos católicos de Chiapas y Oaxaca han abandonado el territorio mexicano.

El Arzobispo de Chiapas, según se tiene entendido, ha sido expulsado por las autoridades, sabiéndose que al otro prelado le brindaron asilo las organizaciones católicas de Guatemala.

En los centros religiosos no se han recibido noticias acerca de que los citados prelados hayan salido de México, por lo que no han podido confirmarse las noticias dadas por «La Prensa».

Esta información del citado periódico y las patrullas de soldados que prestan servicio frente a las escuelas de la capital, son los únicos síntomas visibles de que se está operando un cambio en México.

Dentro de poco tiempo, según los planes que abrigan los políticos, la iglesia católica como institución habrá sido eliminada, al menos por el momento, como factor en la vida del país.

El Partido Nacional Revolucionario, que es el que ocupa actualmente el Poder, no se ha determinado todavía a llevar a cabo su proyecto de expulsar a todos los arzobispos y obispos de México. Pero el sentimiento anti-religioso que tuvo sus primeras manifestaciones en 1857 y que alcanzó su mayor grado de intensidad en 1915 y más tarde en 1926, siendo Calles Presidente de la República, está tomando una forma concreta en muchos estados, donde las iglesias han sido cerradas y expulsados los sacerdotes.

Los estados de Sonora, Tabasco, Chiapas, Colima y Guerrero, o sea, cinco de los veintiocho que componen la República mexicana, carecen enteramente de iglesias. Los obispos y sacerdotes recibieron la orden de abandonar Guerrero en el plazo de setenta y dos horas. Una orden análoga se dictó en el Estado de México, pero más tarde fué reconsiderada y hasta ahora todo indica que el asunto se ha aplazado indefinidamente.

Los católicos no han hecho todavía ninguna protesta unificada contra los actos del Gobierno. Un prominente católico afecto a los jefes de la iglesia, dijo que no intentaban hacerlo, por altos que sean los dignatarios de la Iglesia contra los cuales se dicte la orden de expulsión, ya que de acuerdo con el artículo 33 de la Constitución, se considera a los sacerdotes como extranjeros. El Presidente tiene el derecho de expulsarlos por sus actividades «perniciosas».

«La Iglesia Católica no tiene pensado recurrir a una revolución—siguió diciendo—ni trata de derrocar al Gobierno, como distintos funcionarios han d clarado. Reconocemos que las condiciones no son favorables y que el Gobierno es tan fuerte que no existen probabilidades de éxito aun en el caso de que intentáramos utilizar la violencia».

Describiendo la presente actitud del Gobierno como «el golpe más fuerte que se ha dado a la Iglesia Católica en sus 400 años de existencia en México», agregó, que «cree que aunque se cierren todas las iglesias y se expulse de México a todos los sacerdotes «el catolicismo continuará siendo la religión de la mayoría de los mexicanos y las distintas funciones de los sacerdotes seguirán llevándose a cabo subrepticiamente, si fuera necesario».

Muchos senadores del Gobierno federal han presentado una proposición en el sentido de ampliar la campaña contra la Iglesia. Una comisión de salud pública designada por la Cámara de los Diputados, está estudiando la manera de impedir que los católicos desempeñen cargos públicos en México.

La agitación contra la reforma del artículo tercero de la Constitución que impone la educación socialista, ha vuelto a plantearse.

Las clases se han reanudado por pequeños grupos de estudiantes en la Universidad Nacional, después de la decisión de los alumnos de no mezclarse en las cuestiones políticas.

Con el fin de demostrar que las declaraciones del Gobierno de que su política para el establecimiento de la educación socialista y contra la religión, cuenta con el apoyo de la vasta mayoría del pueblo, 150.000 trabajadores y sus familias, se proponen celebrar una manifestación el domingo.

El país en general, permanece tranquilo, no habiéndose registrado las manifestaciones de la semana pasada.

En Tampico el Gobernador dió dos ultimatums, uno dirigido a los padres de los estudiantes en huelga y el otro a los empleados del Gobierno. Los obreros que no definan su actitud socialista dentro de cinco días serán despedidos. Los padres de los estudiantes que se opongan a que sus hijos vuelvan a clase antes del 26 de octubre, perderán el derecho a que el Estado dé educación a sus hijos.

Mr. F. Roosevelt lanza un reto a los banqueros

Les pide que presten dinero a la industria y que tengan más confianza en el pueblo

WASHINGTON, octubre 24. AP. El Presidente Roosevelt lanzó esta noche a los banqueros americanos algo así como un reto, asegurando que espera que suministren el crédito que necesita el país y que eso se comience a hacer inmediatamente.

Hablando en la Convención anual de la Convención de Banqueros americanos, prometió que tan pronto como los bancos puedan asumir la obligación de prestar dinero a las industrias, cesará en las actividades prestamistas el Gobierno Federal.

«En marzo de 1933, pedí al pueblo que pusiera nuevamente su confianza en los bancos», dijo. «El pueblo hizo caso de mi recomendación. Esta noche pido a los banqueros que pongan de nuevo su confianza en el pueblo. Espero que se hará caso de mi recomendación».

El Jefe del Ejecutivo dijo que después de numerosas conferencias con los miembros de la fraternidad bancaria, en las cuales no se había hecho más que hablar, ha hallado muchos puntos de desacuerdo, pero casi un criterio general en cuanto a que las agencias del gobierno deben continuar funcionando hasta que la banca privada esté en condiciones de hacerse cargo de esas funciones.

«Y cuando llegue ese momento—añadió el Presidente—me alegraré de reducir las actividades de las agencias públicas en proporción a la medida en que tales funciones vayan pasando a la banca privada».

Muchos que esperaban que Mr. Roosevelt diera a conocer algo acerca de sus futuros planes monetarios han resultados chasqueados. Se limitó a hablar del pasado y del presente, y sólo se refirió al futuro para anunciar que a medida que los bancos puedan asumir la función de prestamistas de las industrias cesará el Estado en esas actividades.

Las observaciones de Mr. Roosevelt se dirigieron a una Convención que ha criticado—por medio de sus cradores—muchas de las medidas monetarias, financieras y de auxilio dictadas por la Administración y que ha mantenido insistentemente la teoría de que los bancos no solamente quieren, sino que están deseosos de prestar dinero.

FUE DETENIDO CUANDO VIOLENTABA LA REJA

Juan Manuel Otero, de 19 años y vecino de Sol 112, fué detenido en los momentos que violentaba la reja de la carnicería situada en Goicuría y Pasaje, en la Víbora, de la propiedad de Francisco García Hernández.

DETENIDOS CINCO SECUESTRADORES POR LA POLICIA ARGENTINA.

ROSARIO, Argentina, octubre 24. (AP) Los cinco miembros de la llamada Mafia que secuestraron al millonario Rodolfo Delpín han sido arrestados hoy.

La policía siguió al portador de una carta destinada a los secuestradores, rescató a Delpín y arrestó a los cinco pistoleros que habían solicitado la suma de $440.000 por el rescate.

Tugwell aboga en Roma por el libre cambio

Necesidad de que se acabe la competencia violenta y ruda de países industriales

por ANDREW BERDING

(Redactor especial de The Associated Press)

ROMA, oct. 24. (AP).—Aunque sin mostrar al principio interés alguno en las pláticas que se desarrollan en el «Instituto Internacional de Agricultura», el Subsecretario de ese ramo del Gabinete de Roosevelt, enfrascóse luego en una larga disertación sobre lo que él conceptúa «economía mundial preconcebida», o sea, dominio de las fuerzas económicas, en provecho de que desaparezca la competencia ruda y violenta que se hacen hoy las naciones industriales. Un delegado, el noruego M. J. Irgens, después de escuchar a Rexford G. Tugwell, enunció que las ideas que este último profesa «son de una simpleza consternadora, que sólo ejercen atracción sobre las imaginaciones poco cultivadas», aunque reconociendo que él se cuenta entre los que se hallan en esa posición, porque «los períodos más felices de la vida mercantil europea, fueron los del libre cambio».

Tugwell proclamó que el Instituto Internacional de Agricultura debiera de propiciar el cambio en el sentido por él indicado, y dijo que debía de propenderse a una mejor estructuración del intercambio mercantil, buscándose un medio proporcional entre «esa anarquía internacional que se ha llamado libre cambio, pero que jamás lo ha sido y que se ha hallado sometida al dominio desequilibrado, desconsiderado y en ocasiones siniestro de unos pocos», y «el nacionalismo proteccionista que paraliza todas las actividades mercantiles». Conceptúa que las materias primas ganarán más y más valor en el intercambio mundial y que en los Estados Unidos, aunque «no se han encontrado todavía las soluciones finales, se está ya en buenos comienzos», con aportación de la política del «laissez-faire», porque el comercio internacional no puede consistir en la explotación del prójimo, o en dañar la mano de obra extranjera.

La arenga de Mr. Tugwell fué elogiada y criticada a la par, por las delegaciones de los países que concurren al Congreso.

†

E. P. D.

LA SEÑORITA

ROSA PICHARDO MOYA

HA FALLECIDO

(Después de recibir los Santos Sacramentos y la Bendición Apostólica)

Y habiéndose dispuesto su entierro para hoy jueves, a las 4 y media de la tarde, sus hermanos y hermanos políticos que suscriben por sí y a nombre de los demás familiares, ruegan a sus amistades se sirvan encomendar su alma a Dios, y acompañarlos en la conducción de su cadáver al Cementerio desde la casa mortuoria, 10 de Octubre 626, favor que agradecerán.

Habana, Octubre 25 de 1934.

Antonio P.; Francisco; Juan; Gabriel; Carlos; Carolina; Petronila; Dolores; Felipe y Francisca Pichardo Moya; Isabel de Quesada Céspedes; Luisa Arredondo Betancourt; Engracia Gilabert Barreras; María Emilia Hernández Moya; Carlos Hernández Torres; Angela Errotaberea Brunet; Dr. Luis Ortega; Dr. Octavio Montoro; Dr. Antonio E. de Moya; R. P. Luis de la Dolorosa, C. P.

Se suplica no envíen coronas.

Crónica Católica

ACTOS CATOLICOS PARA MANANA

EN LA IGLESIA DE REINA

En el Apostolado de la Oración de la Iglesia de Reina, da comienzo hoy el solemne Triduo en honor de Cristo Rey con Misa cantada a las 8 de la mañana y sermón por el Director, R.P. Esteban Rivas, S.J.

El domingo 28 será la gran fiesta de Cristo Rey con Misa de Comunión a las 7 y media de la mañana. A las 8.45, un Coro de quinientas voces interpretará la Misa de «Angelius». Predicará el P. Esteban Rivas, S.J. A las 5 de la tarde, grandioso homenaje a Cristo Rey, estando la parte musical a cargo de las antes mencionadas voces.

Serán magníficas una y otra parte musical.

TRIDUO Y FIESTA SOLEMNE EN HONOR DE CRISTO REY INVITACION

La Comunidad de los PP. Franciscanos, la Unión 27 de Caballeros Católicos y la Directiva de los «Verdaderos Amigos de Jesús», invitan a los fieles a estos solemnes cultos en honor de Jesucristo Rey, en su iglesia de Cuba.

Día 25.—A las de la tarde, corona franciscana, ejercicio y sermón, por el P. Luis Arriguebeña, O.F.M.

El coro franciscano cantará: O Salutaris, de Capocci a tres voces; Tantum Ergo, de Gigo Grassi, a tres voces; Himno a Cristo Rey, de J. Valdés, a gran coro unisonal.

Día 26. Los mismos cultos del día anterior, con sermón por el R.P. Pablo de Lete, O.F.M. El coro cantará O Sacrum, del P. Keitmaier, a dos voces y el Himno a Cristo Rey, de Benedicto.

Día 27. Iguales cultos y a la misma hora con sermón por el R.P. Serafín Ajuria. El coro cantará «Cor Jesu» de Pozzetti, a dos voces; Tantum Ergo del P. Hartmann, a dos voces; Salve solemne, de V. Goicoechea, a tres voces, Salve sancte Peter, antífona a San Francisco, a tres voces, del P. Falconara e Himno a Cristo Rey, de V. Goicoechea, gran coro unisonal.

Día 28. Domingo. Festividad de Cristo Rey. A las 7 y 30 a.m., misa de Comunión General para los Caballeros Católicos de la Unión 27, y todas las asociaciones piadosas de nuestra Iglesia.

A las nueve, de la mañana, solemne misa cantada, con sermón que predicará el P. Ignacio Biain. Valiosos elementos del Coro San Francisco, cantará la misa ««Hoc est corpus meum», (L. Perosi), a tres voces. Final: Cristo Vence (himno a Cristo Rey). gran coro pasional. A continuación de la misa. se hará procesión con la imagen de Cristo Rey.

EN LA PARROQUIA DEL CARMEN

A las 5 y media de la tarde. exposición, estación, Rosario, novena a Cristo Rey, cánticos, bendición y reserva.

El domingo 28 solemne fiesta a Cristo Rey con misa de comunión, misa solemne a las nueve con sermón. A las 5 y media p.m. gran homenaje a Cristo Rey. con sermón, consagración y procesión.

EN LA PARROQUIA DE SAN AGUSTIN

Solemne Triduo a Cristo Rey con sermón por el Padre Claudio García, O.S.A., a las 5 de la tarde.

El domingo 28, a las ocho de la mañana, misa de primera comunión, para un grupo de alumnos del Catecismo Parroquial. A las 5 de la tarde grandioso homenaje a Cristo Rey.

La Iglesia parroquial de San Agustín, se halla situada en la calle 15 y 12 (Reparto La Sierra).

EN LA PARROQUIA DEL VEDADO

Solemne novenario en honor de Nuestra Señora del Rosario. A las de la mañana, misa cantada. A las 5 de la tarde, exposición. estación, Santo Rosario, novena, plegaria, sermón por el R.P. Pablo del Olmo, O.P., bendición, reserva y gozos.

El 28 se celebrarán conjuntamente la fiesta anual del Rosario y la de Cristo Rey, con misa solemne a las nueve de la mañana y sermón. A las 5 de la tarde. exposición, Rosario, sermón, Consagración a Cristo Rey, reserva y procesión del Rosario.

El Rosario en sus Misterios. compendia toda la vida evangélica de Cristo Rey, desde su Encarnación hasta su glorificación en los cielos. Con la vida de Cristo Rey está íntimamente unida la de María, Reina de cielos y tierra.

EN LA PARROQUIA DE GUANAJAY

Septenario en honor de Cristo Rey en la iglesia parroquial de Guanajay.

Por la mañana, a las 8.

Por la tarde, a las 5.

El domingo 28, gran homenaje a Cristo Rey, a las 8 de la mañana y a las 5 de la tarde.

EN LA IGLESIA PARROQUIAL DE JESUS, MARIA Y JOSE

A las 9 de la mañana misa cantada a Jesús Nazareno, exposición, piadoso ejercicio, bendición y reserva.

REZO SOLEMNE DEL ROSARIO

En todos los templos, rezo solemne del Rosario, según el ceremonial del mes de Octubre.

NOVENARIO A CRISTO POBRE

En su Capilla de Habana y Chacón, solemne novenario a Cristo Pobre, con sermón y piadosos cánticos a las 4 de la tarde.

Se invita a sus devotos.

EL JUBILEO CIRCULAR

En la iglesia de María Auxiliadora, el Jubileo Circular.

La Misa del Sacramento a las 8 de la mañana.

La reserva a las 5 p.m.

TRIDUO Y FIESTA A SAN JUDAS TADEO EN BAUTA

En la Iglesia parroquial de Bauta, se celebrarán los siguientes solemnes cultos en honor de San Judas Tadeo:

Jueves 25. A las 10 y media de la mañana. Misa rezada y ejercicio del Triduo. A las 5 de la tarde, Santo Rosario, con exposición menor, ejercicio, bendición y reserva.

Los mismos cultos a las horas indicadas para el primer día del Triduo, por la mañana y por la tarde.

Día 27. Los mismos cultos a las mismas horas de los días anteriores por la mañana y tarde.

Domingo 28. 9 a.m. Misa de Comunión. Diez y media de la mañana: Misa de Ministros con orquesta y voces dirigida por la señora Blanquita Fernández de Castro de Jardines, sermón por el Iltmo. Ldo. Santiago Amigo, Protonotario Apostólico, Canónigo de la M. I. C. de la Habana.

Seis de la tarde. Procesión solemne por la calles principales del pueblo, amenizada por una banda de música.

NOTA. Se ruega a los devotos del Apóstol San Judas Tadeo, la asistencia a los cultos del Apóstol San Judas Tadeo. Una limosna para estas fiestas religiosas. La Iglesia permanece abierta desde las siete de la mañana a las 8 de la noche. celebrándose en ella misa en el altar de San Judas Tadeo los jueves, domingos y día 28 de cada mes a las 10 y media de la mañana.

Los que deseen confesar y comulgar en estas fiestas, pueden hacerlo a cualquier hora, y en las misas de 8, 9 y 10 de la mañana.

Medallas de Esmalte de San Judas Tadeo en la Iglesia Parroquial.

Los Omnibus Habana-Pinar del Río, de las líneas de 23 y Monte, lo dejan en la iglesia parroquial.

Invita el R.P. José María Fernández Gayol.

Con extraordinaria solemnidad se celebrará este año en la iglesia del Sagrado Corazón de Jesús el domingo 28 de octubre.

El Apostolado de la Oración, establecido en la Iglesia de Reina, quiere ofrecer este singular homenaje al Corazón Santísimo de Jesús y con los 250 coros que lo integran, se propone que tanto el Triduo como la Fiesta. presenten toda la magnificencia y el esplendor con que anhela sea por todos reconocido y aclamado Jesucristo N. S. Rey Inmortal de los Siglos.

Celadores y Celadoras, Socios y Socias del Apostolado de la Oración. ¡Viva Cristo Rey!

TRIDUO Y FIESTA A CRISTO REY EN LA IGLESIA DEL SANTO ANGEL

Triduo.—Los días 25, 26 y 27, a las 5 de la tarde, exposición, Rosario, ejercicio cánticos, bendición y reserva.

Fiesta.—A las 8 de la mañana, misa de comunión general. A las 9 de la mañana misa solemne, sermón, exposición, consagración, bendición y reserva.

DE DIAS

Hoy, jueves, 25 del actual, celebra sus días el R. P. Alfredo Llaguno, Administrador y Párroco del Hospital y Parroquia de San Francisco de Paula en la Víbora.

Llegue hasta el distinguido sacerdote nuestra felicitación con nuestros votos por su dicha temporal y eterna.

Con tan plausible motivo a las 8 de la mañana se le ofrecerá misa de comunión general en su iglesia parroquial y a continuación recepción como prueba del cariñoso afecto que se profesa al doctor profesor del Seminario y celoso Párroco que se ha captado unánimes simpatías por su ciencia y virtud.

La fiesta del Grito de Yara en la Caridad

El Párroco de la iglesia de Nuestra Señora de la Caridad y la Asociación de Hijas de Nuestra Señora de la Caridad, conmemoraron el Aniversario del Grito de Yara, con una solemnísima función en la cual ofició el Parroco y director, Monseñor Eduardo Ferrer Daniel.

La parte musical, la interpretaron de manera brillantísima, las niñas del Catecismo parroquial, bajo la dirección del reputado maestro señor Luis González Alvarez, organista de esta iglesia.

Una vez terminada la gran misa se verificó una vistosísima y piadosa procesión de Nuestra Señora de la Caridad por las ámplias naves del templo que estaban engaladas con plantas y flores y la bandera de la Patria, que también figuraba en la procesión,

Durante el trayecto las 800 asociadas y las niñas del Catecismo, entonaron el Himno a la Virgen de la Caridad.

Fué un bellísimo y conmovedor homenaje a la Patrona de Cuba y una fervorosa oración, suplicando la paz moral y material de Cuba, la Patria amada.

Recogida esta manifestación de fe y amor a la Patrona de Cuba, Monseñor Ferrer, impuso, la medalla, insignia de la Asociación a diversos aspirantes.

Después rifó 24 grandes cuadros de la Virgen de la Caridad. Fué un regalo de Monseñor Ferrer, como recuerdo de las suntuosas fiestas celebradas por la Asociación de las Hijas de Nuestra Señora de la Caridad en el pasado mes de septiembre.

Son dignas de todo encomio estas fiestas, en que se asocia la Religión a la Patria, porque aquella es el alma y vida de Esta

No lo dice ningún Santo Padre, sino Le Play, un eminente sabio, el cual en las conclusiones des inmensos trabajos, afirma: «Tanto es la Religión base primordial de la prosperidad y de la felicidad de las sociedades, que solamente viven por ella, y cuando prescinden mueren»

SOLEMNES HONRAS FUNEBRES EN SANTIAGO DE LAS VEGAS POR LA MADRE DEL PARROCO

En la Iglesia de Santiago de las Vegas se celebrarán solemnes honras fúnebres por el eterno descanso de la señora madre del Párroco de esta localidad, R.P. Manuel Argüelles, recientemente fallecida.

Invita su mencionado hijo a tan piadoso acto al Clero y fieles y de un modo especialísimo a sus feligreses.

Damos nuestro más sentido pésame al estimado Padre Argüelles. Las honras darán comienzo a las 9 y media de la mañana.

OFICIAL

SECRETARIA DE OBRAS PUBLICAS

JEFATURA DE LA CIUDAD DE LA HABANA

ANUNCIO

Hasta las diez de la mañana, del día 27 de Octubre de 1934 se recibirán en esta Oficina, situada en esta Secretaría, Oficina del Ingeniero Jefe de la Ciudad, proposiciones en pliego cerrado para las ejecuciones de las obras de construcción de un muro de coronamiento definitivo sobre el muro de base de la Escalinata del Malecón de la entrada del Puerto de la Habana y pretiles para el cierre de toda la sección en cuyo acto se abrirán y leerán públicamente.

En las mismas Oficinas del Ingeniero Jefe de la Ciudad, se facilitarán informes e impresos a quienes lo soliciten.

Eduardo GASTON.
Ingeniero Jefe de la Ciudad.

OFICIAL

SECRETARIA DE OBRAS PUBLICAS

NEGOCIADO DE MEJORAS EN RIOS Y PUERTOS

SUBASTAS

Santa Clara, 11 de Octubre de 1934.

Hasta las 10 a. m. del día 26 de Octubre de 1934, se recibirán en esta Oficina y en la Jefatura del Negociado de Mejoras en Ríos y Puertos de la Secretaría de Obras Públicas, simultáneamente, proposiciones en pliego cerrado para la subasta de las Obras de Reparación de los Espigones Este y Oeste y Reparación del Almacén de la Aduana en el Puerto de Cienfuegos y entonces, se procederá por los correspondientes Tribunales de Subastas, a la apertura y lectura pública de las proposiciones presentadas.

En ambas Oficinas antes mencionadas se facilitarán los pliegos de Condiciones, modelos de proposiciones y cuantos informes fuesen necesarios.

Leopoldo Ramos García.
Ingeniero Jefe de O. P. del Dto. de Santa Clara.

1-d 16

M.E.C.D. 2016

DE DIA EN DIA

AYER

Con motivo de haber llegado hoy —24 de Octubre de 1834— a nuestro puerto «el bergantín-goleta español «Correo de la Habana núm. 2», procedente de la Coruña en 50 días de navegación; y habiéndonos facilitado un suscriptor nuestro la Gaceta de Madrid del 27 de Agosto y los boletines oficiales de aquella ciudad hasta el 30», publicamos un «Alcance al Noticioso y Lucero», impreso en una sola hoja y por una sola cara», reproduciendo en primer término esta importante noticia de dicha fecha de Agosto 27:

«S. M. la Reina nuestra Señora y su augusta Madre la Reina Gobernadora, como la Señora Infanta Doña María Luisa, continúan sin novedad en su importante salud en el Real sitio de S. Ildefonso».

El «Alcance» que nos ocupa reproduce también algunas noticias sobre el cólera y la insurrección carlista.

De la Isla hay una correspondencia de Matanzas, fechada el día anterior (23 de Octubre) dando cuenta de este suceso:

«Ayer al anochecer desembarcó en este puerto el señor don Tomás Gener, procedente de New York en el bergantín americano «Rapid» con diez días de navegación. El pueblo todo de Matanzas se agolpó al muelle a recibir con las más vivas muestras de satisfacción y regocijo a este benemérito ciudadano, digno representante de esta isla en las pasadas Cortes nacionales. Nosotros, simpatizando con los sentimientos generosos del pueblo matancero, nos apresuramos por nuestra parte a dar la plausible noticia a las demás poblaciones de la isla de la reciente llegada del Sr. Gener a las playas cubanas. Bien venido sea el **Amigo** más ardiente de Matanzas, y ojalá que él, su apreciable esposa, y sus caros hijos encuentren en el seno de la patria al cabo de doce años de un glorioso destierro, la tranquilidad de espíritu y las fruciones más puras y merecidas de un varón sin mancha».

El «Alcance» toma lo copiado de la «Aurora de Matanzas».

En el número corriente encontramos digno de reproducir, a los efectos de ir dando cuenta de todas estas curiosidades, el siguiente aviso de un sastre, que tal vez conociera a sus clientes, además de conocer el paño:

«D. Manuel Vázquez, maestro sastre que vive en la Plaza de Armas número 8, suplica a los señores que le fuesen deudores tengan la bondad de acercarse a dicha casa para chancelar sus cuentas, tanto militares como particulares, a cuyo efecto les esperará hasta el día 30 del corriente, a los cuales quedará agradecido».

¿Qué haría después del día 30 este virtuoso de la tijera, si sus deudores, «tanto militares como particulares», no se le presentaran a «chancelar» sus cuentas? Es una de tantas cosas que no sabremos ya jamás. Pero él decía que los esperaba hasta el 30. De modo que, a lo mejor, viendo que ellos no venían, hizo un paquete con sus bártulos y, sin esperarlos más, se embarcó en el primer paquete que «dió la vela».

HOY

Una joven y bella señorita guarda prisión en el Castillo del Príncipe, mientras se sustancia una acusación que se ha formulado contra ella.

Se llama América Martínez y es directora del colegio «Patria».

La acusan las autoridades policíacas de tener en su plantel gran cantidad de documentos de propaganda comunista, cosa que ella explica, manifestando que un pariente suyo dejó allí en depósito toda esa literatura roja.

Y viendo a la joven acusada en el retrato que de ella publica un colega, rodeada de cuatro de sus pequeñas alumnas, que son unas verdaderas criaturitas, nos inclinamos a creer que la directora del colegio «Patria» dice verdad.

Porque así, ciertamente, no se hace Patria.

Tartarín de TARASCON.

ESTUDIA EL DR. ZARRANZ UN RECURSO CONTRA LA LEY DEL CENSO VIGENTE

El doctor José E. Zarranz Sánchez, Letrado de Guanabacoa y la Habana, tiene en estudio un recurso de inconstitucionalidad que ha de presentar contra la Ley del Censo vigente, que se basará en los siguientes fundamentos esenciales:

El voto es un derecho y la inscripción para esos fines no puede ser un deber; la Ley del Censo establese un delito nuevo, violando el artículo 42 de la Constitución que dice: No pueden establecerse nuevos delitos estando suspendidas las Garantías Constitucionales; los artículos 81 y 83 de la Ley del Censo establecen que los enumeradores deberán estar examinados y exhibir el nombramiento y certificalo de examen a los que van a enumerarse; el Código Electoral que estaba vigente en el momento de promulgarse el Decreto de la Ley del Censo establece la inscripción electoral en sus artículos 81 y 83, como actos voluntarios del individuos.

VICIOSOS AL MARIEL

Los asiáticos Enrique Chang y Manuel Lea, vecinos de Industria 66, fueron remitidos al Mariel, por ser viciosos de las drogas narcóticas.

Dichos asiáticos se personaron en la Tercera Estación solicitando curarse el vicio.

BROMAS Y VERAS

Por JOAQUIN ARISTIGUETA

ESTE día veintiocho de septiembre es un gran día a bordo del vapor «Cristóbal Colón». Estamos rindiendo la última singladura para llegar a tierra española y la emoción se manifiesta en todas formas; desde el alegre charlotear sobre cubierta y el melancólicamente dulce sentir de los que otean el horizonte mirando por donde sale el sol, a ver si con él sale del fondo del mar la tierra de España, al jubiloso bebedor, que hoy ha empinado un poco más en la mesa, empalmando el júbilo de anoche.

Porque anoche hubo júbilo en esta cáscara que danza sobre el oleaje, convirtiéndose toda su grandeza de mole, tan admirada en los muelles, en brizna insignificante sobre la inmensidad de las aguas. Anoche, el Capitán Fano (el gran capitán de los buques de España) obsequió al pasaje con un banquete y fiesta, para la que me llamaron a tomar parte, y la tomé gustosamente, llenando un hueco de algunos minutos, para retornar el honor de la fiesta en homenaje de los pasajeros a Fano y a sus tripulantes todos, desde el magnífico «Chumacera», (un paisano mío, camarero del Capitán, que nos sirve café, nos alegra las horas con sus chispeantes dicharachos sabrosos a picardía de machina santanderina y que hace veintiseis años sirve a la Compañía con fidelidad imponderable); pues, en nombre de todos retorné el homenaje, desde el Capitán y sus oficiales, hasta el último fogonero de los que, en las entrañas del monstruo, como Vulcanos de esa fragua infernal, alimentan el hambre insaciable de carbón y se tuestan la piel con el aliento encendido de los hornos.

Y hubo después baile hasta las tantas de la madrugada, y hubo champán para todos, sin distinción de clases, en franca hermandad y común alegría. Y, como fué alegría sana y regocijo franco, para todos fué el contento, de primera.

Y para algunos, también fué de primera el «tablón», la «kurda», la «bufa», la «papalina», la «toquilla» o, en fin, la borrachera, que así tiene tantas denominaciones populares como matices las exaltaciones de los bebedores.

Era de esperar, porque el champán corrió inagotablemente y los alegres de jovialidad lo estuvieron pronto de espuma y, caliente el «bembo», ni tuvo límite la sed, ni nadie se la puso (con gallardo desprendimiento de la Compañía) ni hubiera sido fácil contener aquel desbordamiento fraterno entre oficiales y tripulantes y los pasajeros.

Así hoy, parece que las bocas sienten reminiscencias del rico sabor y con el estímulo de la alegría cercana, este «bar» del «Cristóbal Colón» es, durante todo el día de hoy, lugar de visita frecuente y se confunde el optimismo gracioso de la alegría alcohólica con el natural contento de vísperas de tierra.

Yo, que he criado fama de virtuoso, gracias a mi hígado (no obstante lo cual anoche bebí lo mío, abusando de que no me veía el médico) apartado del bullicio en un rincón del bar, siento la influencia del ambiente y, con frecuencia, dejo de escribir para atender alguna canción gallega, dulcemente cantada a coro por los congregados en una mesa:

«Un'ha noite no muiño
un'ha noite non e nada:
una semaniña enteira,
esa sí que e muiñada».

Y, de pronto, dominando la algarabía, una voz varonil, fuerte, se alza de fuera, sin duda de algún pasajero de segunda que dice:

«Pasé el puertu de Paxares...»

Y una risotada corta el canto y nos deja con la pena de perder un cantar bien entonado.

Y ya comienza la disgregación que predije en un artículo anterior: ya los cantares regionales dicen que los pasajeros recobran sus personalidades. Hasta ayer, no fuimos más que pasajeros del «Cristóbal Colón», habitantes de un pequeño estado en medio del mar, ciudadanos del Mundo, o de ninguna parte; hoy, las cercanías de la tierra nos despiertan del letargo viajero y volvemos a ser quienes fuimos al embarcar.

A bordo viene una distinguida familia colombiana, la del señor Ministro de Colombia en la Habana. El Ministro indaga, a través de mí, acerca de España («la Patria de mi Patria», como él dice con devoción española que me llenó de emoción) y yo le informo de las ciudades que debe visitar, de las costumbres, de la política. Su habla, dulce y suave, con lejano gusto al español del siglo XVI, me ha hecho gustar de su compañía. Y cuando otra voz lejana y fuerte, se alza para lanzar al viento un fandanguillo, le agarro el brazo para pedirle silencio, y le digo:

—Mire usted; esa copla es el alma de España.

Porque la copla dice, con esa música brava y «jonda» de la España tantos siglos en disputa entre Cristo y Alá:

«Desde el mismo Rey pa bajo
no le tengo envidia a naide:
tengo una buena mujer
mi jaca torda y mi madre:
¿qué más puedo apetecer?»

—¿Lo oyó usted, señor Morales Olaya? ¡Desde el mismo Rey, «pa» «bajo»! Ese es el pueblo español. Eso es lo que usted va a ver, para que lo cuente en Colombia, cuando vuelva, ¡a ver si se conoce a España en Hispanoamérica! El pueblo español, sobrio y sabio, como siempre, no le tiene envidia a «naide;» ¡a gran sabiduría. ¡A «naide», desde el mismo Rey «pa» «bajo».

NOMBRADO EL NUEVO ADMINISTRADOR DE LA ADUANA DE GUANTANAMO

Por decreto presidencial a propuesta del Secretario de Hacienda, doctor Gabriel Landa, se dispone dar por terminados los servicios del señor Manuel Varela Arce, en el cargo de Jefe de cuarta clase, Administrador de la Aduana de Guantánamo, y se nombra en su lugar al señor Julio Sáez Soto.

—También se dan por terminados los servicios del señor Francisco Cádiz Caballero, en su cargo de Jefe de cuarta clase administrador de la Aduana de Antilla y se nombra en su lugar al señor Manuel Suárez Laheres.

—Por último, se acepta la renuncia presentada por el señor Antonio Figueras González, de su cargo de Jefe de quinta clase Contador de la Zona Fiscal de Camagüey, y se nombra en su lugar al señor Gustavo Olazábal y Montejo.

LE TIMARON 115 PESOS

Tomás Escobar, de 63 años de edad, vecino de Oriente y accidentalmente residente del hotel «Isla de Cuba», dió cuenta a la policía que, transitando por el Parque Central, se le acercó un sujeto blanco, desconocido, el que le entregó un paquete donde aseguraba guardar la suma de 1,200 pesos, dándole él, como garantía, la cantidad de 115 pesos. Al abrir el paquete, observó que sólo contenía papeles inservibles.

Un Negociado para decir lo que se desea

Ha sido establecido en la Secretaría del Trabajo para evitar posibles «tánganas»

A partir de ayer ha quedado establecida en la puerta de entrada de la Secretaría del Trabajo (Capitolio, por Prado) un nuevo servicio denominado «Información,» en el que toda persona o comisión que concurra a aquellas oficinas, será anunciada previamente, evitándose así que elementos ajenos a esa dependencia pululen por los pasillos y otros lugares, molestando y perturbando a los que trabajan. En dicha oficina las personas o comisiones expondrán sus deseos para entonces encauzarlos debidamente, sin interrumpir el funcionamiento de Negociados y Secciones.

LE PAGAN 35 CENTAVOS.

Se ha ordenado que por el Negociado de Previsión Social se investigue la denuncia formulada por el señor Timoteo Belli, obrero de las colonias del central «Nazábal», ubicadas en Santa Clara, el cual se queja de que la compañía de seguros «Segua la Grande» sólo le abona 35 centavos diarios por concepto de un accidente del trabajo sufrido, cuando por la Ley debe abonarle 50 centavos diarios.

ACOGIDOS AL DECRETO 3

Por la Secretaría del Trabajo se ha declarado acogida al Decreto-Ley número 3 a la Sociedad de Conductores de Carros y Camiones de la Habana, por lo que la Comisión Local de Cooperación Social conocerá del pliego de convenio de contrato presentado por aquella a la American Steel Co.

SUSCRIBASE Y ANUNCIESE EN EL «DIARIO DE LA MARINA»

EL ENCANTO inaugura hoy la Temporada de Invierno.

UNA NOTICIA QUE EQUIVALE A HACER DOS AFIRMACIONES:

UNA,

"Toda la Habana comenzará hoy a desfilar por EL ENCANTO"

OTRA,

"EL ENCANTO despliega ante la curiosidad general las creaciones más elegantes y distinguidas de la nueva moda"

La moda de invierno responde al principio aristocrático de la sobriedad y de la diversidad. Estilos y materiales aluden a una riqueza de inspiración tan varia y extraordinaria, que resulta imposible encerrar en una opinión, por aguda que sea, la significación estética de la nueva moda. Los creadores se han inspirado en los temas más opuestos y contrastantes. Así, unos han ido a buscar su inspiración a la Rusia de los Zares; otros al célebre período que se señala con la fecha histórica de 1830; otros a los años anteriores a la Gran Guerra; otros a los trajes y costumbres típicos de diversos pueblos de Europa; otros a la actualidad circundante. Cada estilo, naturalmente, requeriría una opinión aparte. Y EL ENCANTO, como la CASA DE MODAS por antonomasia, tiene sólo un modo eficaz de opinar: presentar a la curiosidad general la moda misma en toda la riqueza y variedad de sus estilos y de sus detalles. Que sean las personas elegantes las que, con su sagacidad, opinen en cada caso.

Esto es lo que significa en EL ENCANTO el acto inaugural de la Temporada de Invierno: UN DESPLIEGUE IMPONENTE DE LAS NUEVAS CREACIONES a través del cual se obtiene la idea exacta de lo que es la moda de invierno en cada una de sus fases: modelos, materiales, adornos, accesorios, etc., y lo que es una toilette de invierno en cada ocasión: sport, calle, gran yestir, etc. Así, desde mañana toda la Habana sabrá cómo debe vestir este invierno, porque lo habrá aprendido a través de las interesantes exhibiciones de

El Encanto

Música Selecta

Sintonice diariamente de 2 a 3 p. m. la estación CMCY en 1.100 k., y esta noche, de 8 a 9 p. m., la estación CMCD del Hotel Palace. Programas de música selecta, — con un breve informe sobre la moda en los distintos intervalos de las horas — ofrecida por EL ENCANTO en ocasión de inaugurar la Temporada de Invierno.

El Encanto

M.E.C.D. 2016

LA ACTUALIDAD

Los dos frentes únicos

Por LEON ICHASO

ENTRE las consecuencias favorables para España que ha traído consigo la revolución derrotada, se cuenta la de determinar y deslindar el campo de sus enemigos y de los que están fuera de la ley del campo de los leales y de los que proceden y operan dentro de la legalidad. Ya quedó asentado que los socialistas, mancomunados con los comunistas y con los anarcosindicalistas, y las izquierdas republicanas, amalgamadas con los marxistas, van contra el régimen y contra España que han pasado las fronteras de la ley para ir al terreno de la violencia, de la fuerza, del crímen y de la destrucción.

Ya los socialistas no pueden hablar de España republicana. Están en el mismo coto que los comunistas los anarcosindicalistas, los cuales detestan la actual forma de Gobierno español y han pretendido descocarlo para sustituirlo con la dictadura soviética de Rusia. Ya Azaña y los demás izquierdistas republicanos, no podrán seguir llamándose enfáticamente republicanos auténticos y ni siquiera republicanos, porque han hecho causa común con los socialistas y los extremistas.

Todos ellos, los de las izquierdas republicanas, los partidarios de Largo Caballero y de Indalecio Prieto, los prosélitos de Stalin y los sectarios de Durruti y de la Confederación Nacional del Trabajo, han formado un frente único; el del desorden, el de la anarquía, el de la más salvaje crueldad, el de la más horrible inhumanidad y el del más odiador antiespañolismo, contra el frente único de la democracia, de la libertad, de la justicia, del principio de autoridad, de la civilización y del más fiel, del más hidalgo y del más acendrado españolismo.

Se entabló la contienda entre estos dos frentes y ha salido completamente derrotado el frente de la legalidad y del antiespañolismo. Lo mismo que para la última batalla electoral, se reunieron para las batallas contra la revolución los antimarxistas en un frente único que, según la frase del Presidente de la República francesa en su reciente alocución al país, es «el frente nacional de la libertad y de la Patria». Aquella gloriosa victoria que este frente ganó con las armas de la democracia en las urnas, la ha ratificado con las armas de la guerra que el marxismo le obligó a empuñar en defensa de la ley, de la soberanía popular y de los supremos intereses de España.

Famosas son las palabras que en una situación semejante a la que ha afrontado ahora España con los revolucionarios pronunció Georges Clemenceau, cuyo amor a Francia le sobreponía siempre a todos sus radicalismos:

«Llega un momento — dijo —en que la situación entre los marxistas y sus aliados y nosotros, que defendemos la sociedad y la Patria no es más que una cuestión de fuerza». Cuestión de fuerza provocada por los que, no esperando nada ni de la razón, ni de los medios pacíficos de convicción y de persuasión, se lanzan a los derriscaderos de la violencia, del desmán, del asesinato, del pistolerismo y del dinamiterismo. Cuestión de fuerza suscitada por los que no pueden actuar ni moverse más que bajo el acicate del robo, de la sangre y de la destrucción.

Pero se ha probado ya hasta la saciedad que a España no se la puede vencer ni someter con esos argumentos de fuerza que no lleven dentro la levadura de la razón, de la justicia y del derecho. Se ha probado con luz que llega aun a las tenebrecidas cavernas marxistas y anarcosindicalistas, que es la nación menos propicia a experimentos de importación tan exótica como la del bolchevikismo de Lenin y de Stalin.

COMENZO EN MADRID EL CURSO DE OTOÑO QUE ES DEDICADO A EXTRANJEROS

MADRID, octubre 24. (SE.)—En este mes comenzó en el Centro de Estudios Históricos el acostumbrado Curso de Otoño para extranjeros, que comprende los siguientes cursillos:

Lengua española: Reseña histórica del idioma. Lexicología y morfología. Veinte conferencias, por don Manuel Gili Gaya.

Fonética española aplicada a la enseñanza de la pronunciación: Vocales y consonantes. Veinte conferencias, don T. Navarro Tomás.

Aspectos esenciales de la Literatura española. Desde los orígenes hasta fines del siglo XVI. Veinte conferencias por don Américo Castro.

Literatura contemporánea: Del romanticismo al modernismo (1850-1900). Diez conferencias, por don Pedro Salinas.

Aspectos esenciales de la civilización española: Edades antigua y moderna. Diez conferencias, por don Claudio Aguado Bleye.

El arte español: Desde el siglo XII hasta fines del siglo XVI. Diez conferencias, por don Emilio Camps y don Enrique Lafuente. (Las dos últimas conferencias tendrán lugar en el Museo del Prado).

Curso práctico de pronunciación. Veinte clases, a cargo de don Jacinto Vallelado.

Curso práctico de comentario sintáctico de textos. Veinte clases, a cargo de don Benito Sánchez Alonso.

9A SECCION

TELEFONOS:
Dirección. A-3577
Jefe de Redacción. A-3205
Sección de Sports. M-7912

DIARIO DE LA MARINA

TELEFONOS:
Quejas. M-7911
A. Clasificados. . A-3333
Agencia Marianao FO-7380

9A SECCION

AÑO CII — EL PERIODICO MAS ANTIGUO DE CUBA — LA HABANA, JUEVES, 25 DE OCTUBRE DE 1934 — ACOGIDO A LA FRANQUICIA POSTAL — PAGINA TRECE

Alejandro Lerroux y todos los ministros harán un viaje a la región asturiana

Nueve víctimas han causado los toros en las plazas de España en sólo treinta días

De los nueve muertos a consecuencia de la llamada fiesta brava o nacional española, cinco eran profesionales del toreo y los otros cuatro figuraban entre los aficionados

MADRID, octubre 24. (AP). Los supersticiosos, aficionados y toreros, los que siempre dijeron que el mes de mayo era fatal para la «Fiesta brava» este año se han equivocado pues no ha sido este mes sino el de Agosto el verdaderamente trágico para los que un día y otro se juegan la vida entre las astas de los toros.

Nada menos que nueve víctimas han causado los toros en el corto plazo de treinta días no recordando ni aún los más viejos aficionados que en tan corto espacio de tiempo se haya tenido que vestir tantas veces de luto la fiesta más varonil y más valiente del mundo. El trágico balance es el siguiente:

Día 7 de agosto, en La Coruña al disponerse Belmonte a descabellar un toro salta el estoque al tendido clavándosele a un espectador en el pecho y muriendo pocos momentos después.

El mismo día en la plaza de Madrid un espontáneo salta al anillo y un novillo le da una tremenda cornada entrando en la enfermería agonizante y muriendo al día siguiente.

Día 11, en Manzanares (Ciudad Real) donde toreaba sustituyendo a Ortega es cogido gravísimamente Ignacio Sánchez Mejías que después de retirado varios años había reaparecido esta temporada y trasladado a Madrid muere a los dos días. Sánchez Mejías por una superstición de esas tan frecuentes entre los hombres de coleta no quería torear esta corrida porque desde que murió su cuñado Joselito en Talavera le tenía miedo a estas plazas de pueblo donde los servicios de enfermería son deficientes. Muchos aficionados dicen que si Mejías hubiera sido cogido en Madrid se hubiera salvado pues aunque se le trasladó aquí con toda rapidez ya era tarde para atajar las terribles complicaciones que le causaron la muerte.

Día 12, en Valencia resulta cogido el novillero Juanito Giménez que se había destacado esta temporada como uno de los mejores y de resultas de esta cogida muere cuatro días después.

Día 17, hasta las cuadrillas «Bufas», que casi nunca pagaron su tributo a la fiesta taurina dejan una víctima en este mes de agosto sangriento pues en Castro Urdiales (Santander) resulta cogido el torero bufo Anselmo Machado muriendo pocos días después.

Día 19, en la plaza de Tetuan, (Madrid) resulta cogido en una novilla el banderillero Miguel Casielles que ya antes había probado fortuna como novillero y el infortunado sin recursos para nada muere en un hospital tres días después.

Día 29, en Villar de Ciervos (Salamanca) en una novillada se arroja al ruedo un espontáneo recibiendo un cornalón en el pecho que le ocasionada la muerte en el mismo ruedo

Aquí termina la estela sangrienta del mes de agosto pero en siete días siguientes de septiembre, hay que sumar otras dos víctimas una la del torero Granadino Miguel Morilla 'Atarfeño» que resultó cogido en una novillada celebrada en Granada el día dos muriendo a las pocas horas en la misma plaza pues el cuerno le había destrozado la femoral. El desgraciado «Atafeño» muere cuando recuperado el cartel que había tenido hace dos o tres años se disponía a tomar la alternativa.

Por último en una novillada celebrada en el pueblo Toledano de Borox, patria chica de Ortega, un novillo salta a los tendidos y allí cornea a un espectador muriendo este a los pocos días.

Este es el balance de treinta días, nueve muertos, cinco toreros profesionales y cuatro aficionados de la ahora mejor que nunca llamada «Fiesta brava»

En nombre de los intelectuales cubanos, Manuel S. Pichardo envía un afectuoso saludo a Unamuno

Sé que en su inquietud ilimitada—dice—le duele España y le duele Cuba. Oremos, maestro generoso, en esta apoteósis q. tiene hálitos de eternidad trashumana, por la paz de ambas

MADRID, octubre 24. (SE.)— El ministro de Cuba en España, señor Pichardo, envió al señor Unamuno el siguiente telegrama, con motivo del homenaje nacional tributado al inquieto y sabio profesor español:

«Miguel de Unamuno. Rector de la Universidad.—Salamanca.—Rector y maestro: Permítame que en la hora solemne de su homenaje nacional, le envíe un saludo entrañable este viejo amigo, el más modesto y el más exaltado de sus admiradores, en su nombre y en el del grupo intelectual de la nación que representa. Bien querría tener la autoridad que me falta para asociar al magno tributo, nuestra América entera, hasta cuyos ámbitos irradia con resplandores perpetuos, el sol de su gloria racial. Que no falte nuestra voz en el hosanna insigne. Salud al preclaro arquetipo por antonomasia, de la estirpe andante por todos los caminos del espíritu que cabalgó lo mismo en el ala de Pegaso que sobre el arzón de Alonso y la albarda de Sancho. Sé que en su inquietud ilimitada, le duele hoy España y le duele Cuba. Oremos, maestro generoso, en esta su apoteosis que tiene halos de eternidad trashumana, por la paz de vuestra patria y de la mía. Muy respetuosamente.—**Manuel S. Pichardo**, Ministro de Cuba».

Don Manuel Serafín Pichardo

DISTINCIONES AL SEÑOR UNAMUNO

MADRID, ortubre 24. (SE.)— El Presidente de la República firmó el siguiente decreto:

«La vigorosa personalidad de don Miguel de Unamuno merece los honores de la República, en deuda con este hombre admirable, maestro y apóstol de varias generaciones, a las que entregó su espíritu y ofrendó el ejemplo de su vida abnegada y austera.

La Naturaleza quiso concentrar en este gran español todas las virtudes humanas y la más alta representación espiritual de la raza. Su elevación moral y su poderoso entendimiento se adornan con el caudal riquísimo de la más intensa y extraordinaria cultura, de la que fué pródigo para bien y exaltación de la patria.

La jubilación en su cátedra de Historia de la Lengua castellana no puede ser más que un episodio administrativo. El maestro Unamuno, durante su vida y después de su muerte, ha de estar unido a la Universidad de Salamanca, madre espiritual de nuestra España. Continuará desde el rectorado la tradición gloriosa de la vieja Escuela. Una de las cátedras universitarias llevará el nombre de Miguel de Unamuno, para que éste, con libertad de temas y de tiempo, no interrumpa su obra magnífica y fecunda, su apostolado y su magisterio, al que se entregó con el fervor místico de los hombres ungidos por el genio y la virtud.

Con la satisfacción de hacer una obra de justicia, de acuerdo con el Consejo de Ministros y a propuesta del de Instrucción Pública y Bellas Artes, vengo en decretar lo siguiente:

Artículo primero.—El homenaje a don Miguel de Unamuno, que se celebra tiene carácter nacional.

Artículo segundo.—Se nombra a

Unamuno

don Miguel de Unamuno rector vitalicio de la Universidad de Salamanca.

Artículo tercero.—Se crea en la misma Universidad la cátedra «Miguel de Unamuno», de la cual será titular don Miguel de Unamuno y Jugo, y la labor de aquélla consistirá en cursos, conferencias y lecturas elegidas libremente por su titular, tanto en lo que se refiere al tiempo como a la forma de realizarlas.

Artículo cuarto.—Se da el nombre de Miguel de Unamuno al Instituto Nacional de Segunda Enseñanza de Bilbao».

Con silencio y recogimiento los ministros y periodistas han recorrido ayer a Oviedo

Dice el Jefe del Gobierno que de las diligencias que se hacen en Asturias se derivan responsabilidades personales muy serias. Causan emoción los daños causados en la Región

MADRID, octubre 24. WP.—El primer ministro Lerroux anunció esta tarde que en breve se trasladará personalmente a Asturias para visitar la zona afectada por la revolución y más tarde irán desfilando por la provincia asturiana todos los ministros de manera que el Gobierno en pleno tenga conocimiento directo de lo ocurrido, a fin de demostrar al propio tiempo a los ciudadanos de aquella región que el Gobierno está decidido a reconstruir la vida civil y económica.

Hablando de los sumarios que los jueces instruyen en Asturias, dijo Lerroux que en tales diligencias se están dibujando responsabilidades personales muy serias.

UNA COMISION DEL GOBIERNO VISITA LA PROVINCIA ASTURIANA

MADRID, octubre 24. WP.—Esta mañana se reunieron en León los periodistas que salieron anoche de Madrid, invitados por el Gobierno y que pertenecen a diversas ideologías y agencias nacionales y extranjeras, con los ministros que van a recorrer a Asturias.

Con los ministros va el general Franco.

Al mediodía almorzaron juntos y a las dos de la tarde la comitiva, en caravana automovilista, salió de León para iniciar un viaje de inspección y estudio. A las cuatro y media de la tarde entraron en Oviedo los ministros y los periodistas. En el recorrido de 120 kilómetros de León a Oviedo invirtieron cerca de dos horas a causa del estado de las carreteras de los altos puertos que hay que coronar con grandes y peligrosas revueltas y a haberse detenido los excursionistas en Vega del Rey, Campomanes y Mieres para apreciar los destrozos producidos por la metralla en las casas de esa comarca, en las carreteras y en los puentes.

En el momento de llegar los ministros a Oviedo, a la entrada de la ciudad estaba formada una compañía de infantería que rindió honores a los representantes del Gobierno, los cuales pasaron revista a las tropas y felicitaron al general López Ochoa.

Manifestó el General a los periodistas, a presencia de los ministros, que esta compañía merecía el bien de la nación, pues se batió con gran denuedo y realizó un esfuerzo supremo, pudiendo decirse que a ella se debe, naturalmente con la colaboración de las demás fuerzas, que quede algo de la ciudad.

Después de la revista los ministros se trasladaron al Ayuntamiento, donde tuvo lugar una recepción solemne, desfilando gran número de personalidades. No se pronunció ningún discurso. El desfile se hizo dentro del mayor recogimiento.

Los ministros se dirigieron al parque de San Francisco para presenciar el desfile de las fuerzas de la Legión y de Regulares Indígenas, que lo hicieron con gran marcialidad. De allí pasaron al Hospital Militar para visitar a los heridos. Por indicación de don Melquiades Alvarez, los ministros hicieron este recorrido desde el Parque al Hospital a pie, por la población, para que pudieran apreciar personalmente la grandiosidad de los daños. También este recorrido se hizo dentro del mayor silencio y emoción.

Durante la visita de los ministros al Hospital se registraron escenas emocionantes.

Situación actual y propósitos para el futuro de los varios partidos políticos de España

La división y las posibles uniones de los distintos grupos de izquierda. Posición personal de los Sres. Martínez Barrio y Sánchez Román. Un manifiesto inédito y visitas malogradas

Por FRANCISCO CASARES

(Exclusivas Agencia Internacional Arco.—Por correo)

Hemos tratado de situar, en sus justos términos, la posición y las posibilidades del Gobierno Samper al mediar el interregno parlamentario y enfocar la segunda mitad del período estival que ha de llevar a la reanudación de las sesiones, y coincidiendo con ellas, a la posible sucesión de episodios y acontecimientos políticos, de gran importancia. Parece interesante hacer al mismo tiempo alguna exploración acerca de la actitud y propósitos de los partidos políticos. Mejor diríamos, de los grandes sectores políticos, ya que no puede olvidarse el fenómeno que se ha producido en los últimos tiempos en el mapa total de las organizaciones y es que lo que eran grupos definidos, con su programa y sus trayectorias fijas, se han disuelto en grandes zonas de actuación política: derecha, centro, izquierda y socialismo. El examen y la consulta ha de ser, pues, sobre la base de esos cuatro grandes sectores, en que hoy se dividen todas las fuerzas actuantes. Es indudable que, del mismo modo que las elecciones legislativas de noviembre significaron un cambio de emplazamientos, y determinaron diferentes caminos a recorrer para los partidos y sus directores, la reapertura del Parlamento en octubre y la anunciada crisis ministerial han de representar también una mutación considerable en el panorama político y en los horizontes inmediatos.

En ese sentido no creemos desdeñable el conocimiento, hasta donde sea posible, de los propósitos y planes que cada sector tenga para entonces. Empezaremos por las izquierdas. No en vano son los que actualmen desarrollan una mayor actividad. Hay que separar, al hablar de las izquierdas, por su propio volumen y su situación, totalmente nuilateral, el partido socialista. Ya le tocará el turno. Vaya ahora, por delante, lo que se refiere a las izquierdas republicanas.

Se habla mucho en estos días, de la formación de un partido único. Para ello hay que reunir las distintas ramas que tuvieron contorno propio al llegar la República y las que nacieron después, al producirse disensiones y desgajamientos de todos conocidos. Los grupos son estos: Acción Republicana, que dirigía el expresidente del Consejo señor Azaña; partido radical socialista, que sobre las primitivas bases y conservando la denominación inicial se agrupa actualmente alrededor del exMinistro señor Gordon Ordás; radical socialista independiente, que tiene como figuras visibles a don Juan Botella Asensi y don Eduardo Ortega y Gasset; partido Federal, con dos ramas, una que preside el señor Franchy Roca y otra que tiene a su frente al señor Pi; partido radical demócrata, que procede de la disidencia del señor Martínez Barrio en las huestes radicales; partido nacional republicano, que ha sido recientemente organizado y puesto en actividad para secundar las inspiraciones del ilustre jurisconsulto doctor Sánchez Román, y la Orga, del ex Ministro señor Casares Quiroga. Deliberadamente emitimos en esta enumeración de partidos de izquierda al republicano conservador que acaudilla el señor Maura, porque, aunque en sus actuaciones últimas haya figurado en alianza e identificación con aquellos otros grupos, es, cuando menos de nombre, una fuerza de derecha y no entraría en fusiones oficiales para una formación netamente izquierdista. Son, pues, salvo que involuntariamente se nos vaya alguno de la memoria, nueve partidos de izquierda.

¿Van a formar todos en la concentración? Parece que no. De hecho ya se había formado una coyunda con los partidos de Acción Republicana, Radical Socialista Independiente, la organización galleguista del señor Casares y una rama federal. Se hizo, con sus escasas representaciones en las Cortes, la minoría de izquierda republicana, y más tarde, como se recordará, se llegó a la creación del partido con la desaparición de los que entraban en el concierto. Pero no eran más que cuatro ramas de las nueve que dejamos registradas. ¿Y las otras cinco? Ahora se habla de nuevas uniones. Y se discute la forma. ¿Como esa otra con eliminación de las antiguas denominaciones y aportación absoluta de directivas, comités, filiados, etcétera, esto es, borrando totalmente las líneas divisorias que siluetean cada grupo o conservando cada partido su propia personalidad y contenido, para hacer simplemente, una unión accidental y condicionada de fuerzas para una actuación previamente concertada? Este punto, es a lo que parece, motivo de grandes discusiones. Persona muy enterada de las actividades de estos grupos nos ha dicho en relación con ese aspecto fundamental de la cuestión:

—Hay dos personalidades muy caracterizadas que no quieren en manera alguna el partido único: Don Diego Martínez Barrio y don Felipe Sánchez Román.

Las razones que les impulsan a adoptar esta postura son distintas, pero la coincidencia en tal extremo es completa. El Jefe del nuevo grupo radical demócrata no quiere difuminar en una organización general un partido que espera ha de convertirse en sus manos en una de las fuerzas políticas más consistentes y de mayor porvenir dentro de la República. Empieza por tener, a la hora presente, a pesar de lo reciente del alumbramiento de su agrupación, una minoría parlamentaria que casi duplica en número a los representantes de las otras fuerzas republicanas de izquierda. Tiene la confianza de que en unas Cortes futuras esa representación parlamentaria que acaudilla se verá notablemente ensanchada. La fe del señor Martínez Barrio en que su partido llegue a ocupar por entero la zona, en volumen y en prestigio que ocupara, antes de la separación de él y sus amigos, el histórico partido radical, es absoluta, ciega. Es natural que no quiera diluir todo esto en una comunidad de tipo más amplio donde se pierdan los contornos de cada núcleo participante. Por eso es decidido partidario de la simple concentración de fuerzas a base del mantenimiento de la personalidad y existencia presente de cada una de ellas.

—¿Y el señor Sánchez Román?—preguntamos.

—Parece que piensa lo mismo, aunque por otras razones. En primer lugar ha fundado el partido nacional republicano porque creía que ninguno de los que actuaban anteriormente llenaba, ni por su programa ni por su actuación, las necesidades y cometidos de una verdadera organización republicana de izquierdas. En segundo término, mantiene—esto es notorio—puntos de vista muy distantes a los de otros jefes de la izquierda, en cuanto a determinados problemas y aspectos substanciales de la política nacional. La reforma agraria, la legislación social, las relaciones políticas con el socialismo, el problema de la enseñanza y muy destacadamente todo cuanto se refiere a la implantación y desarrollo de los regímenes de autonomía, tienen en el ánimo y en el pensamiento del señor Sánchez Román concepciones distintas a las que sustenta, por ejemplo, don Manuel Azaña. El ilustre tratadista de Derecho estima que hay puntos fundamentales de actividad común y que deben llevarse a cabo en una unión de fuerzas. Pero no cree en la posibilidad de un programa completo, y perfectamente aquilatado que logre la conciliación de postulados y apreciaciones que hoy, en el índice de los distintos grupos izquierdistas, están tratados de muy diferente manera.

—¿Hay algo de cierto en esa eliminación del señor Azaña en un partido único de izquierdas?

—No. Lo que pasa es que el señor Azaña preside el grupo en que ya se unieron cuatro partidos y que se hizo sobre la base de una fusión absoluta, con desaparición de las antiguas formaciones, y como su criterio es contrario a las concentraciones en la forma propugnada por estos otros jefes, es posible que se llegue a esta unión sin contar con él. Pero no se trataría de una exclusión personal, sino de la fuerza total que hoy dirige.

Las manifestaciones anteriores, cuyo autor no estamos autorizados a descubrir, sintetizan la realidad de la situación. No hay todavía unión en las izquierdas, ni parece que se vaya hacia el partido único. Es muy probable que en plazo inmediato se celebre una reunión muy interesante. ¿Saldrá de ella la fusión, ¿Será como la apetecen y defienden los señores Martínez Barrio y Sánchez Román? Poco falta para verlo.

Todo esto puede servir de explicación a la ausencia de aquel manifiesto que se anunció en Madrid a bombo y platillo y que no llegó a aparecer. Para haberlo lanzado era preciso que existiese el órgano impulsor y el órgano no ha nacido todavía. También puede explicarse ahora el carácter y resultado de tres visitas a Palacio—dos del señor Maura y una del señor Martínez Barrio—que, por una parte, fueron consideradas con observancia escrupulosa de ciertos deberes, y por otra, carecían de aquella representación ya legalizada que les hubiese prestado mayor categoría.

En una próxima impresión o reportaje nos ocuparemos de la situación, azares y perspectivas de las fuerzas de derecha que no son, realmente, mucho más rosadas y halagüeñas que éstas, que hemos intentado describir, de las izquierdas republicanas españolas.

El ministro de Marina, Rocha, en Barcelona

Alcalá Zamora devuelve al Tesoro cincuenta mil pesetas economizadas en los gastos

BARCELONA, octubre 24. (WP.) Ha llegado a esta capital procedente de Madrid el Ministro de Marina, Rocha, el cual viene a investigar los acontecimientos desarrollados con motivo de la revuelta anarco-sindicalista, en que intervinieron los elementos adictos del separatismo, que se manifestó el día 6 de los corrientes.

El Ministro conferenciará con las autoridades con objeto de definir claramente la participación que hayan tenido los directores de la Generalidad Catalana, en los acontecimientos.

ALCALA ZAMORA DEVUELVE AL TESORO SUS ECONOMIAS

MADRID, octubre 24. (WP.)—El Presidente de la República, Sr. Alcalá Zamora, ha reintegrado al Tesoro la suma de 50,000 pesetas que ha economizado del presupuesto que tiene asignado la Casa Presidencial.

Antes de la revolución, Indalecio Prieto avisó al Presidente Alcalá Zamora

MADRID; octubre 24. (SE.) "Informaciones" y "La Epoca" dicen que unos días antes de estallar la revolución, Indalecio Prieto llamó por teléfono al Presidente de la República para advertirle a éste, por el gran cariño y admiración que le tiene, que reforzase las fuerzas de Palacio y muy especialmente su guardia personal, ya que un movimiento revolucionario había de estallar próximamente y sería conveniente estar prevenidos, pues el Palacio iba a ser uno de los lugares primeramente atacados.

Encalló frente a Santander un vapor que llevaba quince millones para bancos astures

El envío de esa crecida suma obedece al temor de que se produzca un pánico entre los depositantes. El diputado Martínez relata los horrores cometidos por los rebeldes

PERPIGNAN, octubre 24. (WP.)—Personas llegadas de España dan cuenta de que los anarcosindicalistas están preparando otra huelga general en Cataluña, con ánimo de levaitar a esa región contra la autoridad del gobierno central.

El Gobierno ha enviado el vapor mercante, «Ambeto Mendi», de Santander a Gijón, con personal facultativo, medicinas y miembros del cuerpo togado del ejército, que van a constituir los tribunales de guerra.

El vapor «Escolano» embarrancó frente a Santander con P-15.000,000 a bordo, que se enviaban a los bancos asturianos, seriamente amenazados de sufrir los efectos de un pánico de la población.

HORRORES DE LA GUERRA CIVIL EN ASTURIAS

PERPIGNAN, Francia, octubre 24. (WP.)Despachos de Madrid dan cuenta de que la guerra en Asturias se desarrolló con una ferocidad sin precedentes en la historia de España y que se cometieron actos de una extraordinaria sevicia, que parecen increibles. De acuerdo con los viajeros que de España llegan, el diputado Alfredo Martínez, que fuera enviado por las Cortes a Asturias a investigar la insurrección anarco-sindicalista ha rendido un largo informe sobre los horrores de la contienda civil, y acerca de los actos de crueldad y ensañamiento por los revoltosos.

Dice que en muchas poblaciones se han encontrado los esqueletos en parte calcinados de personas, a las cuales indican las señales que se les habían atado los pies y las manos, dejándoseles en el interior de las casas y más tarde incendiadas.

En Oviedo, durante la ocupación de la ciudad por los revoltosos, dice Martínez que llevaron al Hospital Civil a dos guardias que habían sido heridos de bala en el estómago y los cuales no pudieron ser asistidos por los médicos de turno a causa de oponerse los anarquistas que ocupaban el benéfico establecimiento y los cuales arrojaron a los civiles a la vía pública, donde murieron en presencia de la gente y en medio de atroces dolores.

El ingeniero Antonio Lucio Villegas, que fué hecho prisionero por los revoltosos, declara que en Sama de Langreo los anarco-sindicalistas fusilaron a 52 guardias civiles, cuarenta guardias de asalto y veinte guardias de seguridad, que hicieron prisioneros cuando la insurrección.

DECRETAN MAS PENAS DE MUERTE CONTRA LOS REBELDES EN GIJON

MADRID, octubre 24. (WP.)—El Presidente del Consejo de Ministros, Alejandro Lerroux, informó esta tarde que el Consejo de guerra reunido en Gijón ha dictado hoy otra pena de muerte, con la cual se completa el número de trece que se han emitido en Asturias, tres en Barcelona y dos en León.

El Presidente del Consejo es partidario de que se aguarde a que los tribunales hayan emitido todos los fallos de muerte con el fin de advertir entonces de la gravedad de la situación y encomendar al Tribunal Supremo la emisión de recomendaciones específicas al Poder Ejecutivo, sobre el cumplimiento de ellas.

Opinión de la minería de las Vascongadas

Cree que una política que no sea francamente autonomista, sería peligrosa para la paz

MADRID, octubre 24. (SE).—El representante de la minoría vasca, don Ramón Vicuña facilitó a los periodistas la siguiente nota:

«La minoría nacionalista vasca no apoyará a ningún Gobierno que no restaure plenamente la normalidad representativa doméstica en los Municipios y Diputaciones del País Vasco, y no sea garantía firme de los derechos de los hombres y de los pueblos.

En cuanto al primer extremo, no hace otra cosa que cumplir los acuerdos adoptados en la Asamblea de Zumárraga, donde los parlamentarios, declarándose mandatarios de los Municipios vascos, contrajeron el honroso cargo de lograr la restauración de la normalidad de su pueblo, perturbada con sus 1.500 concejales sumariados, con su vida municipal sustituida violentamente por gestores nombrados de modo arbitrario por el poder gubernativo, después de asaltar las Casas Consistoriales con fuerza armada y de profanar el recinto del árbol de Guérnica, símbolo de las libertades históricas del país.

La minoría nacionalista vasca, manteniendo íntegros sus principios doctrinales, vuelve a expresar, en el caso concreto del Estatuto vasco, su oposición más rotunda a todo Gobierno que no facilite su aprobación, incorporándolo a su programa. A no ser que prefiera la derogación total de las leyes que abolieron la libertad foral del país.

En estos graves instantes, una política que no sea franca y lealmente autonomista, sería muy peligrosa para la paz de todos en la justicia. España ha debido aprender esto en su vida contemporánea. Hay que saber llegar a la hora. La historia no perdona jamás las faltas de puntualidad».

HALLAZGO DE UN DOCUMENTO HISTORICO

BARCELONA, octubre 24. (SE).—El archivero de la Audiencia de Barcelona, señor Durán, ha encontrado en el achivo de la Audiencia, un documento de gran valor histórico.

Se trata del original del decreto de Nueva Planta, de Felipe V, de 1716, en virtud del cual se ponía fin a las libertades de autonomía que Cataluña disfrutaba en aquella época.

DESDE ESPAÑA

Cunas y Tumbas

Por M. VALERO DE CABAL

ENGENDRADORA de melancolías la tarde. Opacidad en la atmósfera, negror en las nubes, y en el aire un frío que hace encoger los hombros y aligerar los pasos en busca del hogar.

Cruzan muy altas sobre el mar unas bandas de gaviotas; su guía las dirige hacia tierra y un viejo pescador que, como nosotros contempla el tropel desmelenado de las olas, sentencia siguiendo el vuelo lírico y sereno de las aves:

—Mal tiempo...! Mal tiempo...!

A la noche suelta el aquilón sus más fieras y dañinas legiones y al tintar grisáceo del alba los praderíos y las pumaradas de esta orilla del Cantábrico son campos de estrago y de desolación... Las manzanas verdes, rubias, rosadas, a medio sazonar aún, yacen tendidas bajo las ramas de los pomares como niñitas caídas de los brazos maternales. Los maizales esbeltísimos, empenachados de pálidas panojas, yacen doblados, quebrados unos sobre otros como los soldados deshechos por una carga imprevista...

Mal tiempo...! Mal tiempo...! Así va el verano, así fué la primavera, así amenaza el otoño y así claman entre lamentaciones los tristes campesinos:

—Qué cosecha vamos a coger para el invierno?

Año de temores el que discurre, sin ningún asidero firme, sin ninguna estrella límpida para la esperanza de esta humanidad medio pasmada, medio aletargada entre convulsiones y espantos. La naturaleza misma, estableciendo una corriente misteriosa entre sus movimientos y las ideas de los hombres, cambia su ritmo y se desborda en furias perniciosas, aniquiladoras, oprimentes. La misma furia, el mismo vértigo exterminador parecen presidir elementos y voluntades.

Abatidos por la pesadumbre de estos campos en ruina volvemos al silencio del trabajo. Hay en nuestra mesa prensa de Cuba y vamos a sus páginas con afanoso interés. Todo se concita hoy para la angustia. ¡Esas inocentes víctimas de «El Encanto»! Esa hermosa Lilia de la Moneda, sumida en la sombra de la muerte cuando reía a la luz de unas galas siempre caras a la juventud! Esos doce heridos que abandonaron un momento a los suyos bien ajenos a lo horror y al dolor que les saldría al paso! Un atentado terrorista; uno más en los innumerables crímenes de la bestialidad ambiente; muchos hogares más de luto en esta época en que visten de negro, de ese aplastante negro de la pena, casi la mitad de las gentes de cada población.

¿Qué bienes, qué reivindicaciones, qué fuerzas han alcanzado con este cobarde hecho sus inductores y autores? Ya tienen en sus manos, el poder, el oro, la gloria, la felicidad que esperan obtener de la destrucción y el llanto? Tan ciegos van los emisarios de estos nuevos príncipes de las tinieblas que no hay un puntillo de claridad que les deje adivinar que lo que se edifica sobre la muerte tiene ya podridos los cimientos.

Van siendo muchas las almas desprendidas violentamente de sus envolturas; va siendo mucha la sangre de juventud derramada sobre el suelo de nuestra patria; va siendo mucho el clamor de las madres y el ahogo de los padres de esas dulces criaturas siniestramente muertas... Hasta cuándo será el llorar? Hasta cuándo será el sufrir los grillos de unos tiranos, los mismos en esencia aunque distintos en nombre...?

En contraste con las muestras gráficas del atentado infame, ofrece el DIARIO en sus hojas de Rotograbado una información de alto sentido patrio y humano: la del hospital de maternidad que ha levantado para las madres cubanas el municipio habanero. Cunitas blancas; blancas enfermeras, blancos pabellones... Pureza de la luz, de la sonrisa y del amor para los niños que nazcan en ellos... ¡Quién pudiera desatar una legión como esta de los vientos que han barrido las manzanas niñas de la costa asturiana y barrer con ella las tropas de cuervos que han caído sobre nuestra amada y generosa patria! Quién pudiera alzar sobre las cunas nuevas, sobre las nuevas tumbas, un sol de redención y de paz definitivos!

Oiga todos los días de 7 a 8 de la noche

LA HORA del DETALLISTA

Las últimas noticias del día Artículos de fondo. "Cruzando el Pantano", por Alberto C. Vila. Entrefilets. Cables de última hora. Las siete mentiras diarias. Exquisita colaboración.

LA HORA DEL DETALLISTA se trasmite por la

CMX

LAVIN, a 890 Kilociclos

La Estación que se oye de San Antonio a Maisí.

Director:
Dr. Felipe Rivero

SUSCRIBASE Y ANUNCIESE EN EL «DIARIO DE LA MARINA»

M.E.C.D. 2016

SERA OFICIAL EL CAMPEONATO DE BASKET DE LA UNION ATLETICA

TOMAS DE LA CRUZ OCUPARA EL BOX FRENTE A LOS "CUBANS STARS" EL PROXIMO SABADO

La pulcritud exige una buena afeitada

y estas las ofrecen singularmente las populares Hojas GEM, de filo extraordinario en acero especial para instrumentos de cirugía, necesariamente templado a grado sumo.

Amoladas a punto máximo, las Hojas GEM afeitan suavemente la barba más delicada o descañonan la raíz de pelo más recia, sin dejar aspereza o producir escozor en la piel más delicada.

Afeitarse con Hojas GEM es complacer la grata sensación del cutis.

Dist: Emilio Hausman, Zulueta 36F, Habana

Gem

HOJAS MICROMATIC DE UN FILO Y DOBLEFILO

Resultan más duraderas y, por lo tanto, más económicas

DETUVO EL EQUIPO DE LA MARINA LA RACHA DE VICTORIAS DEL ELEVEN DE LA UNIVERSIDAD DE COLUMBIA, DERROTANDOLO EL SABADO ULTIMO

Jugaron los Cadetes un match, después de ser víctimas de un gran touchdown por Barabás

POR WALTER DOUGLAS

Especial al DIARIO DE LA MARINA

NEW YORK, Octubre de 1934.—(Por Correo)— Por fin ha sido detenido el eleven de la Universidad de Columbia! Por fin han caído los campeones de Rose Bowl, terminándose con ello una de las páginas más brillantes de la historia futbolística de la Universdad.

En uno de los partidos más excitantes que se recuerdan por New York, el veloz equipo que dirige el inteligente Lou Little resultó dominado, teniendo que bajar la cabeza ante la representación de Navy con score de 18 por 7.

FUE ANULADO BARABAS

Al Barabas, el famoso back de los leones fué dominado totalmente en la tarde, y en esto puede encontrarse fácilmente el por qué del sensacional éxito de los Marinos, que tuvieron en Buzz Borries un excelente inspirador. El joven player, corriendo a toda velocidad, bien protegido por las sabias y eficientes interferencias de sus compañeros, barrenó dos veces la poderosa línea de Columbia, para irse off-tackle en jugadas de touchdown. Y dos anotaciones que alcanzó en el primer período fueron suficientes para marcar el éxito final de Navy.

Más de 35.000 espectadores presenciaron el encuentro, llenando cumplidamente la capacidad de Baker Field. Y estos entusiastas salieron satisfechos de la demostración ofrecida por los Marinos, donde se logró propinar a Columbia su primera derrota desde la primera semana de la temporada de 1933.

MUY BUENA DEFENSA

A los cadetes de Annapolis les valió de mucho la hermética defensa que presentaron. Los muchachos se mantuvieron casi todo el tiempo a la defensiva, procurando unir siempre todas sus fuerzas para anular los frecuentes esfuerzos de Barabas, el héroe del Rose Bowl y solo atacaron cuando Borries, corriendo inteligentemente, en primorosos zig-zags, logró burlarse de la defensa enemiga para ganar 50 y 60 yardas, en jugadas anotadoras. En su último intento, Borries dejó la bola a una yarda del goal-line, después de haber corrido 56 yardas en línea recta, y dejó la escena preparada para que Clark, un alto y fornido full back, anotase el tercer touchdown.

NAVY SUPERO SIEMPRE

Columbia fué el primero en romper el hielo, cuando después de recibir el punt inicial, los muchachos ganaron sucesivos first-downs para colocarse en zona anotadora. Después de eso, Navy, un poco sorprendido, se abrió demasiado a la defensiva, y eso dió chance a Columbia para utilizar dos cortos pases que les valieron por una ganancia de 25 yardas.

Entonces, colocados a 10 yardas del goal, el team semejó un nuevo ataque aéreo y sorprendió completamente a los Marinos entrando como un tiro por el centro, con Barabas como ball-carrier. Cristalizó el touchdown, y el propio Barabas aseguró el punto adicional en place-kick para dar a Columbia una ventaja de 7x0 en el score.

He aquí una interesante vista del encuentro de foot ball celebrado el sábado último entre los elevens de Columbia y Navy, que fué ganado por los últimos con score de 18 por 7. En la parte de arriba puede verse a Borries yendo en pos del goal line para anotar un touchdown. Y abajo tenemos a los dos teams en el momento en que iniciaban una jugada de punt.

Los Marinos superaron a sus rivales, engañándoles constantemente con sus shift-plays

SE DESTAPA NAVY

Más, la alegría duró poco en las filas de los Leones. Tan pronto como Barabas puso la pelota en juego en un largo plate kick, los Marinos pusieron en juego todas sus armas y desarrollaron tal acometida que sorprendieron agradablemente a la concurrencia de 35,000 espectadores, ofreciendo a New York su más excitante encuentro del año.

Las variadas jugadas de pases y entradas por la línea, empleadas con seguridad por los Marinos atolondraron de tal manera a los Leones de Little, que el juego cambió rápidamente de decoración para convertirse en un game inminentemente de la Marina. Los Cadetes iniciaron su acometida empleando una formación de pateo, y cambiaron rápidamente a la formación derecha, con los wing backs detrás para ganar sus yardas por la Línea. Después emplearon un bonito cambio de la formación de pateo al ataque aéreo, tomando a sus rivales por sorpresa para ganar buen terreno.

COLUMBIA SE DESCORAZONO

Con tan grande exactitud se hicieron los shiftes que la línea de Columbia y sus backs no pudieron cambiar su denfensa para impedir el adelanto de los Marinos, y en consecuencia, Borries pudo meterse en distintas ocasiones por entre tackle y guard para ganar 50 y 60 yardas y anotar sus touchdowns.

En el último período, Borries volvió hacer otra de las suyas y ganó 55 yardas antes de ser detenido. El full back de Columbia le derribó a una yarda del goal, y allí resultó fácil el nuevo avance para llegar al touchdown. Clark, un largaruto de más de 195 libras de peso, fué quien anotó el último touchdown.

El juego en general resultó sensacional, pudiendo observarse que, aunque Columbia posee mejor team que la Marina, los sorprendentes shifts de éstos desalmidonaron por completo a los Leones al extremo de que quedaron totalmente indefensos para contener sus avances por la línea.

Se vieron jugadas sensacionales en el game, siendo la más importante de todas el precioso tackling de Nevel sobre Borries cuando se aproximaba al goal line en su última ofensiva de la tarde.

SCORES Y NUMEROS

El score del juego fué:

NAVY	6	6	0	6	18
COLUMBIA	7	0	0	0	7

ESTADISTICA

Los detalles más interesantes del partido son:

	Nav	Col.
Primeros downs	12	13
Yardas ganadas en rush	149	197
Forwards passes	17	14
Fordward completos	8	5
Pases interceptados	1	0
Pases laterales	3	5
Yardas ganadas en laterales	38	23
Número de puntos	6	7
Yardas ganadas en puntos	261	323
Puntos recobrados (yardas)	15	5
Fumbles	6	0
Fumbles recobrados	3	0
Penalidades	2	2
Yardas perdidas (penalties)	15	10

DESDE EL BULL PEN

Memphis Bill Terry, manager de los New York Gigantes, ha sido objeto de injustificados ataques últimamente

Por GALI

A los aficionados les ha dado por criticar duramente a Memphis Bill Terry, pobre líder de los Giants, por el hecho de que teniendo el campeonato en las manos hasta el último momento, permitió que los Pájaros Rojos se lo arrebatasen de un inesperado picotazo —representándose en este caso el pico por el brazo de los hermanos Dean... Y alguien nos ha pedido que digamos dos o tres palabras sobre el asunto... ¿Merece crítica el sustituto de Mc Graw por la inesperada caída del team?... ¿Debe considerársele responsable de la sorprendente serie de derrotas que experimentó la novena cuando todo el mundo la consideraba «dentro de la serie mundial?... Nosotros creemos sinceramente que no... En primer lugar, porque a todos nos consta que sólo un rarísimo slump pudo arrebatar el éxito final a los Gigantes, y en segundo, porque esta caída se produjo en forma tal que nadie hubiera sido capaz de impedirla!... Cuando un team de condiciones deja de batear, sus estrellas empiezan a pifiar y sus pitchers resultan frecuentemente superados en juegos de 2 x 1 y 3 x 2, ningun manager del mundo es capaz de impedir la catástrofe, y esa ha sido la triste historia de los Giants de 1934.

Claro está que Terry habrá realizado alguna sustitución zurda algún que otro día, pero, esto es cosa que nadie debe criticar, porque en el curso de una temporada son muchas las equivocaciones que se cometen que después no alteran el éxito final... Frankie Frisch, por ejemplo, cometió la locura de enviar a correr a Dizzy Dean por Virgil Davis en uno de los games de la serie mundial, teniendo buenos corredores en el dougout... ¿Acaso no comprometió seriamente el futuro del team en esa jugada?... ¿Qué hubiera pasado si el pelotazo de Rogell hubiese inutilizado al Dizzy para toda la serie?... Probablemente el San Luis hubiera perdido el trapo mundial!... Pero, todo salió bien, y nadie ha cubierto largas columnas entreteniéndose en criticar a Frisch... Por esto salimos en defensa de Terry, que realizó su mejor esfuerzo para provocar el segundo éxito consecutivo del New York... Memphis Bill llevó al team lo mejor que pudo en la temporada... Varió el line up tantas veces como fué necesario, y defendió como un león la ventaja que había adquirido alrededor del mes de Junio, pero sus principales columnas empezaron a fallarle, y con ello fué a tierra todo el entusiasmo del team.

Melvin Ott, que era uno de los mejores empujadores de carreras de la Liga, un buen bateador y un excelente jonronero, dejó de batear durante 14 desafíos seguidos y su silencio se hizo tan grande en el propio Polo Grounds, que muchos llegaron a pensar que el joven outfielder estaba «hechizado»... Ya han pasado algunas semanas del fin de la campaña en la Liga Nacional, y todavía todo el mundo se pregunta por New York: «¿Qué le pasaba a Ott en Polo Grounds?»... Agréguese a esto que Johnny Vergez y Blondy Ryan, terminaron la season bateando menos de .230; que Hugh Critz se transformó en colador-humano, pifiando numerosos lances y llegando tarde a los doble-plays; que Jackson se resintió de la pierna; que Joe Moore dejó de ser un primer bate oportuno, y que Watkins, Leiber y Winetraub no pudieron unir sus fuerzas para proporcionar al team una defensa de primera en el centerfield, y encontrará bien explicado el por qué de la caída del equipo.

Otra cosa importante: los pitchers no respondieron como en 1933, y los únicos efectivos, Schumacher y Parmelee, se cansaron de tal modo en las últimas semanas de la temporada que no pudieron impedir que sus rivales les conectasen los batazos oportunos a la hora precisa... Terry no podía fildear por Critz, ni podía prestarle su rodilla a Jackson, ni podía cubrir el box por Schumacher, Hubbell y Parmelee, y como tampoco el tiempo se prestaba para cambios, tuvo que capear el temporal de la mejor manera posible, hasta que los Cardenales, ayudados por el ímpetu que traían, y algunos breaks, lograron superarle... Si la temporada hubiese sido una semana más corta, Terry hubiese ganado el pennant... Pero la suerte no le acompañó en los momentos críticos y su team perdió varios juegos con el Filadelfia y el Brooklyn que le costaron después la decisión.. Puede criticarse a Terry por la derrota recibida?.. Creemos sinceramente que no... Cualquier otro manager hubiese perdido el trapo, de verse en las condiciones en que él se vió... Terry hizo su más notable esfuerzo y no demostró simpatías personales con sus jugadores, pues lo mismo sacó del line up a Jackson —su íntimo amigo—, que sustituyó a Hubbell por Luque o Parmelee, del pitcher-s box... Los breaks le jugaron una mala pasada, y cuando los «breaks» tienen la ocurrencia de romper en contra de cualquier club, lo mejor es esperar tranquilamente las consecuencias, rogando a Dios que no provoquen la desunión.

LANZAN UN ULTIMATUM AL PUGIL STEVE HAMAS

NUEVA YORK, octubre 24. (AP.) La corporación del Madison Square Garden ha lanzado hoy un ultimatum a Steve Hamas, y de su contestación depende el que sea incluído o no en el programa eliminatorio que se está confeccionando y que se dará a la publicidad en la próxima semana.

El Garden ha dado a Charlie Harvey, manager de la ex estrella de foot ball de Penn State hasta el viernes de la próxima semana para decidirse, y el muchacho tendrá que aceptar el aparecer en el torneo que se prepara o quedar en las sideslines durante todo el invierno y verano próximo.

De acuerdo con el programa del Garden, Hamas tiene que pelear nuevamente con Lasky, a 15 rounds, en diciembre. El ganador se enfrentará con Maxie Schmeling, en enero o febrero, en la Florida y eso le dejará elegible para los semifinales.

Por el mes de enero retornará Primo Carnera de la América del Sur y será enfrentado en New York con Ray Impellitierre, y el ganador medirá sus fuerzas con el ganador de la Florida, para sacar de ahí el rival de Baer.

NO SERA LIBRE LA JUSTA DE BASKET DE LA UNION ATLETICA

4 clubs se han interesado en la lucha, creyéndose que ello levantará la temporada

Se efectuó el mitin de la Federación Nacional de Basketball, y el resumen de la jugosa actividad de los muchachos, es éste:

—La temporada unionista de basket de 1934 será exclusiva para clubs inscriptos en el máximo organismo».

Como habíamos anunciado, Mario Lomas, Presidente de la Federación, sostuvo el criterio de que se necesitaba unanimidad de pareceres y buen entry, para declarar oficial y exclusiva para unionistas la próxima season de basket, y los delegados respondieron debidamente a los deseos del Comité Ejecutivo, presentando una inscripción interesante. Como resultado, la campaña junior de 1934 será «sólo para teams de la Unión», y el campeonato llevará a los siguientes contendientes: Atlético de Cuba, Vedado Tennis, Habana Yacht Club y Fortuna, cuatro Yclubs lo suficientemente buenos para levantar el entusiasmo y darle colorido a la lucha.

Se están haciendo gestiones para lograr que también se inscriban el Hershey, el Club Regla y el Cubaneleco, pero, en la práctica se verá que será más conveniente, que la lucha sea sólo entre los cuatro clubs antes mencionados.

LUCHA DE COLORIDO

No cabe duda que de figurar el Atlético, el Vedado, el Habana Yacht Club y el Fortuna en el próximo campeonato junior de la Unión, la competencia tendrá abundante colorido. Las cuatro entidades tiene lindo historial en el basket masculino, y han presentado siempre conjuntos de bastante punch.

El Vedado, desde luego, será el favorito para ganar y tendrán que ocurrir muchas cosas raras para que este éxito no cristalice, pero el Atlético dependerá de un team veloz que hará mucho daño durante la contienda, y el Habana Yacht Club y el Fortuna se defenderán con pimentosos conjuntos.

El Yacht Club irá al junior con el mismo team que indicamos en estas páginas hace días, confirmándose de este modo una información que brindamos. El Fortuna, con Julio Núñez de coach, tendrá otro buen team en el que aparecerán algunos buenos ex telefonistas.

REELECTO MARIO LOMAS

Después de acordar que el campeonato se inicie en la primera semana de diciembre, los delegados de los clubs asistentes, señores: Manolo Díaz, del Yacht Club; Trelles, del Vedado; Pumariega, del Atlético y Pons, del Fortuna, se pusieron de acuerdo para escoger la próxima directiva, siendo reelecto Presidente el activo y batallador Mario Lomas. Dávila fué sostenido en la Vicepresidencia y Everardo (Lipi) Bericiartu reemplazó a Solá como Vocal.

El campeonato se efectuará casi con seguridad en el floor del Atlético de Cuba, jugándose lunes, miércoles y viernes.

TOMAS DE LA CRUZ vs. SALAZAR EN EL JUEGO DEL SABADO

El joven pitcher derecho ha pedido que le den el chance de pitchear a los Cuban Stars

Sin confirmarse la noticia de que Manolo Fortes y Millito García han de jugar el sábado del team de la Havana Electric en su anunciado duelo con los profesionales del team de José María Fernández, todo parece indicar que los muchachos del doctor Macuco de la Llama dependerán preferentemente de las bolas de humo del veterano Tomás de la Cruz para derrotar a sus rivales en el desafío que tienen anunciado ambas novenas para el field de La Tropical.

DE LA CRUZ QUIERE PITCHEAR

Hay una cosa que confirma más la creencia de que será De la Cruz, no Fortes, el lanzador de la Havana Electric en el desafío. El joven Tomás, que perdió una apretada decisión con el club Habana hace par de años, cuando prestaba sus servicios en el team de los azucareros de Hershey, quiere ir al box y a ese efecto se ha dirigido ya al manager de la novena.

«De la Cruz está otra vez en forma y podrá contener a los profesionales de Fernández»—nos dijeron ayer. «El muchacho ha tenido siempre una pelota muy difícil de batear—pelota de cuña, que es precisamente la que más daño hace a los profesionales—y ello le colocará en excelente posición para trabajar un buen game».

«Los profesionales tienen un poderoso equipo, desde luego, pero si Tomás se presenta en caja, no habrá quien tome muchas libertades al bate, y con tres carreras que le hagan, los Cuban Stars no han de ganar, por que el Havana Electric puede hacerle cuatro a sus rivales»».

PITCHEARA SALAZAR

Por los Cuban Stars pitcheará el zurdo Salazar y todos los que le han visto trabajar saben positivamente que el joven lanzador y veloz outfielder tiene bolas suficientes para engañar a sus rivales.

Un bonito duelo ha de darse entre Tomás de la Cruz y Salazar, y si la Havana Electric logra presentar el team que se propone, no les sorprenda que se registre en La Tropical un hermoso triunfo del popular conjunto amateur de Barreras.

El match comenzará a las tres.

ACUERDOS UNIONISTAS

Aceptar en principio el ingreso del Club Atlético de Cuba y de acuerdo con el Reglamento nombrar al señor Eduardo Blanco ponente, para que informe en relación con la documentación presentada y circular a los clubs inscriptos, la solicitud de ingreso hecha por el Club Atlético de Cuba.

Citar a declarar al señor Rubén Ros Capablanca.

Autorizar a los atletas del Club Regla y otros inscriptos en la Unión Atlética de Amateurs de Cuba, para competir en Regla, en una competencia organizada por el Regla Baseball Club.

Autorizar a la Selección Olímpica a celebrar juegos de exhibición de baseball contra clubs profesionales y amateurs con la sola excepción de aquellos integrados con players descalificados.

In the grid camps

JUEGOS SEÑALADOS PARA EL PROXIMO SABADO, 27

MIDDLE WEST

Capital vs Bowling Green en Columbus	0- 0
Carleton vs St. Olaf en Northfield	6- 0
Carthage vs Bradley en Carthage	13- 6
Chicago vs Missouri en Chicago	——
Cincinnati vs Georgetown Coll. en Cincinnati	——
Denison vs Case en Granville	0-27
Denver vs Wyoming en Denver	——
Hiram vs Mount Union en Hiram	0-13
Iowa vs Minnesota en Iowa City	7-19
Kansas vs Oklahoma en Lawrence	0-20
Kenyon vs Marietta en Gambier	7- 7
Marquette vs Temple en Milwaukee	——
Michigan vs Illinois en Ann Arbor	7- 6
Monmouth vs Cornell Coll. en Monmouth	13-14
Nebraska vs Iowa State en Lincoln	20- 0
North Dakota Science vs Jamestown en Wahpeton	0-34
North Dakota State vs North Dakota en Fargo	7- 7
Northwestern vs Ohio State en Evanston	0-12
Notre Dame vs Wisconsin en Notre Dame	——
Oakland City vs Danville Thr. en Oakland City	12-13
Oberlin vs Wooster en Oberlin	0- 6
Ohio U. vs Marshall en Athens	0- 0
So. Dakota State vs South Dakota en Brookings	14-0 0- 6
Wabash vs Butler en Crawfordsville	12- 0
West Reserve vs Baldwin Wallace en Cleveland	6- 0
West Virginia vs Davis Elkins en Morgantown	7- 7
Xavier vs St. Louis en Cincinnati	——

LEJANO OESTE

Brigham Young vs Western State en Frovo	13- 0
California Tech vs Laverne en Pasadena	0-12
Fresno State vs Santa Clara en Fresno	——
Montana vs Idaho en Missoula	6-12
Nevada vs San José en Reno	——
Pacific U. vs Whitman en Forest Grove	14-12
Stanford vs Southern California en Palo Alto	13- 7
U. C. L. A. vs California Agri. en Los Angeles	——
Utah vs Oregon en Salt Lake City	7-26
Washington vs California en Seattle	0-33
Washington State vs Oregon State en Pullman	0- 2

—SUR—

Alabama vs Georgia en Birmingham	——
Arkansas vs Missouri Mines en Fayetteville	——
Arkansas State vs Conway Thr. en Jonesboro	13- 6
Baylor vs Texas A. & M. en Waco	7-14
Centenary vs Texas Christian en Shreveport	0- 0
Citadel (The) vs Davidson en Charleston	6-24
V. M. I. vs Virginia en Lexington	13-12
Kentucky vs Alabama Poly en Lexington	——
Mississippi vs Sewanee en Oxford	41- 0
North Carolina vs North Carolina State en Chapel Hill	6- 0
Rice vs Texas en Houston	0-13
Tennessee vs Duke en Knoxville	2-10
Tulsa vs Kansas State en Tulsa	——
Tulane vs Georgia Tech en New Orleans	7- 0
Vanderbilt vs Louisiana en Nashville	7- 7
Washington & Lee vs V. P. I. en Lexington	7- 7
William-Mary vs Roanoke en Williamsburg	7- 6

SE INICIA MAÑANA LA SERIE INTERNA DEL VEDADO TENNIS

Los basketbolistas juniors del Vedado se preparan de este modo para la temporada

Vencido, aparentemente, el obstáculo de la lluvia, mañana viernes debe iniciarse en el floor del Vedado Tennis Club la interesante serie interna de basket ball que ha organizado Raúl Canosa, coach de la sociedad, a fin de conocer los valores de que dispone para la próxima temporada de los novicios.

Dos magníficos teams, integrados por los mejores players del V.T.C. saldrán a la cancha a competir, pudiendo asegurarse desde ahora que los fanáticos que acudan a los games han de presenciar bonito basket ball. La entrada será completamente gratis, razón por la cual esperamos que las exhibiciones se ofrezcan de un marco agradablemente simpático.

Uno de los teams es capitaneado por Bebo Varona que según nos han asegurado ,está en camino de jugar este año en el mejor basket de su corta e interesante carrera atlética y el otro responderá a la dirección del siempre espectacular Armando Cuervo, rey del triple salto, que asegura que el basket no le perjudica en nada para el track, al extremo de que sus mejores marcas del triple salto las ha obtenido precisamente después de haber salido del floor.

Mañana viernes se jugará el primer game, continuando la serie el lunes 29 y el miércoles 31 que será cuando terminará. Actuará de referée Guabela Aixalá y los dos teams se agruparán en esta forma:

ESTRELLAS DE CUERVO

Cuervo forward.
Ochoa, forward.
Cancio Bello, center.
Pity García, guard.
Mochy León, guar.

Suplentes:

Alberto Gutiérrez, guard.
Toto Arias, forward.
A. Contreras, guar.

ESTRELLAS DE VARONA

Crucet, forward.
Varona, forward.
Molinos, center.
Gaveta Contreras, guard.
Cnomat, guard.

Suplentes:

Luis Goicochea, guard.
Eddy Monteulle, guar

AFIRMA MR. SABATH QUE LA TEMPORADA ESTA YA ASEGURADA

El presidente de la Asociación que operará en el track hace declaraciones en Chicago

Dice el señor Sabath que la temporada invernal en Oriental Park está asegurada. El Presidente de la Asociación que opera el track de la Habana, anunciará sus planes desde la ciudad de New York.

He aquí la traducción del Daily Racing Form, de Chicago, fechado en octubre 15:

Al regresar hoy de la Habana, Cuba, el señor Albert Sabath hizo manifestaciones muy interesantes acerca de las condiciones que imperan hoy en la República de Cuba y los prospectos para la temporada invernal de las carreras de caballos, de señor Sabath, que es Presidente de la International Racing Association que opera en Oriental Park, ha permanecido diez días en Cuba, durante los cuales tomó posesión de dicha propiedad y esbozó el programa de las mejoras y reconstrucción que se harán para la temporada.

El señor Sabath dijo que las condiciones en Cuba han mejorado al punto de que los desórdenes han cesado enteramente, y que la Isla ha resumido su paz natural y del trabajo de rutina. Informó, igualmente, que cincuenta mil turistas han visitado la Habana durante los últimos seis meses.

El señor Sabath conferenció con los Oficiales de la Administración y empleó considerable tiempo con el Presidente de la Comisión de Turismo, que se ocupa en confeccionar los planes para el alojamiento y entretenimiento de muchos miles de turistas que vendrán de los Estados Unidos y de otras partes del mundo.

Referente a la temporada en Oriental Park, el señor Sabath, dijo:

«Nosotros anunciaremos la fecha de la iniciación de la temporada a mi regreso de New York, esta semana, pero puedo asegurar, definitivamente, hoy, que habrá temporada en Oriental Park, por un tiempo no menor de sesenta días, con probabilidades de setenta y cinco días de carreras. Stakes y premios serán igualmente anunciados a mi regreso.

«Las autoridades de Cuba me han asegurado que los reglamentos estrictos de la Aduana, referente a la entrada de caballos de carreras, sus trainers, y los alimentos para los cuadrúpedos, serán considerablemente modificados, para que los gastos e inconvenientes encontrados en temporadas anteriores, sean disminuídos notablemente. Se me ha asegurado que todas las personas que estén conectadas con las carreras que se realizarán en Oriental Park que se hará todo cuanto sea posible para que la temporada resulte un éxito, dándoles el soporte que se merecen».

El señor Sabath salió para New York, hoy, para conferenciar con varios oficiales que ocuparán puestos en Oriental Park.

El señor Sabath es también Presidente de la Chicago Business Men-s Association, que opera en Hawthorne y ha estado conectado con el turf por muchos años.

AL LIVINGSTON ES UNO DE LOS GANADORES BUENOS DE O. PARK

El criollo hijo de Whisk que estaba en mala forma en el invierno pasado, ha mejorado

Al Livingston ha sido una de las verdaderas maravillas de este mitin hípico que se está celebrando en Oriental Park En mala forma durante el invierno pasado, el criollo hijo de Whisk ha rendido una gran labor en la gran mayoría de sus salidas al track, habiéndose convertido en magnífico negociador de pistas húmedas cuando antes no daba un paso en ese tipo de piso.

Al Livingston que fué criado por el Caimito Stable, tiene actualmente 7 años y pertenece a la cuadra de Carlos Rodríguez, antiguo entrenador del famoso establo de que eran dueños los distinguidos sportsmen doctor Alberto Inclán y Antillo Fernández. Corrió por primera vez el día 22 de enero de 1929, ocupando el quinto lugar en un grupo de ocho, siendo montado por Oscar Pernia, cotizado 8 a 1. La distancia fué de tres furlongs. Y el día 2 de marzo del mismo año rompió el maiden en una distancia de cuatro furlongs, montado por Pernia, abriendo cinco a uno en los boocks y cerrando 4 a 1. Fué montado también por Pernia y negoció la media milla en 50 segundos en pista ligera. Los caballos que venció Al Livingston fueron Tariff, Careta, Top Leaf, Tres Chic, que hacía su debut y Teolex. Llevaba ese día el número uno de la montura y partió en punta, llegando a la meta con tres largos de ventaja.

SUS ULTIMAS CARRERAS

Es actualmente uno de los más populares ejemplares alojados en nuestro hipódromo y en sus últimas salidas ha rendido admirable labor, al punto de ganar seis de sus dieciocho últimas carreras, quedando seis veces en segundo lugar y sólo cuatro fuera del dinero.

CITAN A TODOS LOS DEL CLUB CULTURAL

Se cita, por este medio, a todos los jugadores del team Cultural, para hacer prácticas, hoy, jueves 25 de octubre, a las 2 y 30 p. m., en los terrenos de Lawton Park, sitos en la Calle 13, esquina a Dolores.

Se ruega la más puntual asistencia a estas prácticas porque nuestros jugadores no deben olvidar que el próximo domingo jugaremos en la ciudad de Cárdenas y hay que ir muy bien entrenados.

No olviden, en 13 y Dolores está el Lawton Park.

Ramón Mirabal,
(Manager).

WILLIAM WRIGLEY JR., PRESIDENTE DEL CHICAGO

CHICAGO, octubre 24. (AP.)—William Walker, que recientemente anunció a los periodistas de Chicago que el equipo de los Cubs «experimentaría distintos cambios» durante el invierno, ha sido la primera víctima de la renovación que anunciaba hoy.

No se sabe si a petición o por gusto—o por ambas cosas a la vez—Walker renunció hoy a la presidencia de los Osexnos, después de vender todas sus acciones del club—unas 1.274—a Phillip Wrigley, hijo del millonario de ese nombre que se consideraba el rey de los chicles en Chicago.

Wrigley declaró que asumía la presidencia para dirigir al club según sus propias ideas.

Wrigley aseguró estar conforme con Charlie Grimm, a quien dejará en el puesto, y declaró que ni Chuck Klein, ni Babe Herman serán vendidos. El famoso líder dejará que Grimm haga todos los cambios procurando siempre que la novena consiga lo que le hace falta para triunfar.

Otro detalle interesante del juego de Navy vs Columbia, ganado por los primeros con score de 18 por 7. Aquí tenemos a Borries, gran jugador de la Marina, anotando su segundo touchdown de la tarde, tras de correr más de 60 yardas.

M.E.C.D. 2016

GRAN STADIUM CERVEZA TROPICAL

HOY día 25 y Mañana día 26 --- ELIMINACIONES OLIMPICAS

ATLETAS DE TODA LA REPUBLICA

100 y 200 metros ---- 110 metros con obstáculos ---- 400 metros con obstáculos ---- 400 metros --- 800 metros --- 5.000 metros

SHOT PUT — SALTO ALTO

FANATICO: TOMA CERVEZA CRISTAL

GRAN PROGRAMA DE LUCHAS HOY EN LA CRISTAL

SE JUGARA LA COPA FLORIDA EN EL MATCH DE JUVENTUD-C. GALLEGO

SPORTS — DIARIO DE LA MARINA — SPORTS

AÑO CII — LA HABANA, JUEVES, 25 DE OCTUBRE DE 1934 — PAGINA QUINCE

TOPICOS FUTBOLISTICOS

Por Peter

—Gran programa el domingo.
—En el Campo Cerveza Polar.
—Carta de un aficionado.

Ayer adelantamos a nuestros lectores el acuerdo más importante de los que fueron adoptados por el Comité Directivo de la Federación de Fútbol de la Habana, en su reunión del martes y hoy vamos a dar cuenta de todos los demás, ya que el señor Secretario de dicha institución, señor Jesús Lacera, nos envía copia para su publicación.

He aquí dichos acuerdos:

—Se dió lectura y aprobó el acta de la sesión anterior.

—Darse por enterados de los acuerdos adoptados por el Sub Comité Directivo, en su sesión celebrada el día .. del corriente, comunicándole que habiendo sido suspendido el programa del Concurso de Verano, y del Torneo de Campeones, del domingo día 28, para celebrarlo el domingo día 18 del próximo mes, para poder celebrar un programa homenaje al equipo de la Juventud Asturiana, que llega de México, se acordó que en dicho programa no haya partidos de la serie B.

—Se aprueban las actas de los partidos celebrados el pasado domingo día 21, en el Stadium de la Tropical.

—Descalificar por treinta días, al jugador Sr. José Magriñá Rodeiro, por agresión, en el partido celebrado el pasado domingo día 21 y multar al D. Centro Gallego en la cantidad de cinco pesos.

—Se acepta la baja del jugador señor Ernesto Raúl Fonseca, perteneciente al Nacional F. Club.

—Darnos por enterados de los acuerdos adoptados por la Asociación de Football de la República, del día .. del corriente, así como de su comunicación del día 20, accediendo a los ruegos del Sr. Delegado de esta Federación, y acordando por todo lo cual enviarle una comunicación, dándole las más expresivas gracias.

—Se lee una comunicación del señor Antonio Mazo (Timoteo) ofreciéndose a la Federación como cronista de fútbol, en el importante diario «El País-Información», acordando darle las más expresivas gracias por su ofrecimiento y felicitarle por su designación.

—Transferir el Concurso de Campeones señalado para el domingo día .. para el día 18 del mes de Noviembre próximo y celebrar un programa homenaje al equipo de la Juventud Asturiana, que llegará de México el sábado próximo.

—Señalar el Campo de la Polar para celebrar el programa homenaje a la Juventud Asturiana, por ser donde le correspondía jugar el próximo domingo.

—Proclamar la Reina del Balompié el domingo próximo en el Campo Polar, colocando a la entrada de dicho Campo, cinco buzones con los nombres de los cinco clubs de primera categoría para que cada espectador deposite el resguardo de la entrada, como voto por la candidata de sus simpatías.

—Programa para el domingo día .. en el Campo Polar:

Homenaje a la Juventud Asturiana.

Partido amistoso (a las 2 y 10): Fortuna vs Olimpia S. C.

Copa «Hotel Florida».

A las 3 y 45: Juventud Asturiana vs D. Centro Gallego.

Delegado Deportivo, Sr. Manuel .. Otero.

Días pasados comentábamos la idea de Azúa de celebrar baseball y fútbol a un mismo tiempo. Dijimos que la idea no era mala, como no lo era ninguna otra que tendiera a aumentar el entusiasmo, un poco decaído, de los aficionados al balón redondo, pero también dijimos que la idea tenía algunos obstáculos y uno de ellos, el más importante, era la parte económica pues al repartir el producto de las entradas entre los dos sectores, se vería que era «un negocio chiquito».

Y sobre ese mismo asunto nos escribe un aficionado, quien aporta una idea aún superior a la del compañero Azúa, y la publicamos con el fin de que nuestras autoridades balompédicas la estudien y lleven a cabo la misma, si como nosotros pensamos, la encuentran práctica y viable. Nosotros creemos que sí.

He aquí dicha carta:

Habana, Octubre 23 de 1934.
Sr. Pedro Fernández Alonso.
DIARIO DE LA MARINA.
Habana.

Estimado señor: He leído como siempre, diariamente, su muy amena columna de «Tópicos Futbolísticos», entresacando de la misma un pequeño esbozo, enjuiciando en el mismo la conveniencia de ofrecer dos espectáculos en uno, que usted dice, han acariciado los señores cronistas Font y Azúa. Dicha idea no he tenido la satisfacción de su lectura pero por lo que usted comenta con relación a la misma, debo decirle que no soy de opinión igual por creer que los sports, en general, deben crecer y desarrollarse por sí mismos independientes unos de otros. Hay otras normas más firmes y más eficaces para sacar los sports profesionales adelante. Veamos:

Desde un año a esta parte se ha constituído, como bien sabe, una entidad especie de institución aparente cuyos fines es la reconstrucción de los deportes, y que se denominó NRA deportiva de los sports amateurs. La NRA llevando a cabo una propaganda eficiente, práctica y efectiva hizo como bueno su lema de «haga usted también su parte» conduciendo los sports amateurs a un plano que hoy el público admira y aplaude. Unido a esto debemos mencionar a los clubs, instituciones dirigentes, público y prensa en general quienes hicieron también su parte llevando adelante el lema deportivo de la NRA. El resultado de todo ello actualmente ya se palpa, vea si no el squad de atletas que hoy en día puede disponer el Comité Olímpico para representar a Cuba en las Olimpiadas próximas a celebrarse. Otra prueba convincente del éxito de la NRA lo tenemos también actualmente: la U. A. A. está llevando a cabo, debido a ello, una política de acercamiento hacia aquellas entidades que pertenecieron a su seno y lo que más sorprende aún también hacia aquellas que jamás pertenecieron a ella y que ni siquiera practicaron sports que están en su programa.

¿Por qué no se hace igual en los sports profesionales? Constitúyase la NRA de sports profesionales y cada uno por su parte coadyuve a llevar el deporte que se persigue a un nivel floreciente y más deportivo. Unase a esto que las instituciones dirigentes provean a la prensa de propaganda serias y no ficticias como desde un largo tiempo a esta parte han proporcionado siempre dichas instituciones debiéndose todo ello a que el público en general se canse de tanto desacierto. Llévese a cabo también una política más eficaz con respecto a clubs que por causas que no cabe ahora mencionar se hallan actualmente desviados a practicar sports que siempre han practicado como ocurre hoy en día en el Fotball no importando su categoría o división. Invitéseles por igual a que formen con ellos un núcleo firme y poderoso para que de este modo se ayuden unos a otros y puedan hacer bueno el lema deportivo «haciendo su parte». Insinúese también a los mismos, como también al público, dirigentes, instituciones y todos en general a que imiten a la NRA deportiva amateur que el resultado sin duda ha de ser satisfactorio.

No, señor Peter; esa no es para mí la forma de resurgir tal o cual deporte, sea profesional o amateur. Y estoy por agregar que esa conveniencia que los señores Font y Azúa acarician es de creerse que no es propia de ellos. Hay alguien que la insinuó, esa es la verdad creo yo. Y toda aquella persona que indique esa idea, sea futbolista ya basebolista, es no considerarse con corazón, coraje y valor deportivo para salir de la estacada en que se halla y lo que es más aún: impropio y falto de dignidad que un sport determinado necesite de la ayuda de otro.

Y nada más. Soy su asiduo lector,

Manuel GOMEZ»

SEIS CLUBS PUEDEN IR A LA JUSTA DE BASKET BALL SOCIAL

Si el Hispano y el team de Azcárate se inscriben, darán colorido a la competencia

Ahora que la Federación Nacional de Amateurs ha decidido, definitivamente que el próximo campeonato junior de basket ball sea exclusivamente para miembros de la familia unionista, o lo que es lo mismo—oficial—a la Liga Social se le presenta una hermosa oportunidad de brindar a sus numerosos leales una contienda libre de interés en la que pueden intervenir seis equipos poderosos, bien equilibrados, capaces de proporcionar una lucha interesante si practican como es debido.

BONITO ENTRY

Hemos analizado ayer, ligeramente, el entry que se puede reunir en la justa de los sociales y podemos asegurar a ustedes que si los clubs que calculamos responden a la convocatoria que se publicará en pocos días, la competencia resultará de primera calidad.

Estos clubs, son:
1.—Liceo de Regla.
2.—Hispano.
3.—Team de Azcárate.
4.—Deportivo Asturias.
5.—A. D. C. o Whiz.
6.—Tropical.

El team del Liceo de Regla, según nos han informado ayer, presentará el mismo conjunto que ganó el año pasado el campeonato social con sorprendentes scores. El team del A. D. C. será el mismo que luchó en la justa anterior como representante de la Whiz y el de La Tropical llevará a sus antiguos players. Los otros tres, por su parte, son de sobra conocidos para que hagamos su presentación.

El team del Hispano es un «as de triunfos» donde quiera que compite y no cabe duda que llevará a la justa libre de los sociales todo su prestigio y popularidad. El Deportivo Asturias, que entrena Morillas, es el mismo team de empuje que se hizo sentir el año pasado como Víbora Social y la trouppe de Azcárate es la misma que luchó el año pasado bajo la bandera del Ferroviario.

ACUERDOS SOCIALES

En la noche del martes se reunió la comisión de basket ball de los sociales y tomó estos importantes acuerdos:

1.—Declarar seniors del sport a los atletas Torres, Costales, Urgell, Simón, Bonet y Llinás, del Liceo de Regla.

2.—Determinar que el próximo campeonato junior ha de ser libre para todos los clubs.

3.—Lanzar la convocatoria dentro de quince días, a fin de iniciar la justa a fines de noviembre.

4.—Dar un voto de confianza a los señores Coyula y Mora para que se encarguen de escoger el floor donde ha de efectuarse el campeonato. (Este floor será el Deportivo Asturias).

5.—Hacer la mayor propaganda en relación con esta competencia, en cuyo último programa se entregarán todos los premios de la misma.

Joe Legon contra Joe Pedroso para el próximo día 28

Urquía presentará otro buen programa de boxeo en el ring de «Miramar Garden»

La pelea que todos piden! He ahí cómo podemos llamar al bout final del domingo en Miramar Garden. El encuentro entre Rafael Legon, el invisto camagüeyano, contra Joe Pedroso, el sensacional peleador de aquella provincia, que tanto ha impresionado a los fanáticos habaneros. De esta manera, nos dice Legon, nadie podrá alegar que se me echan «palomas» y que se «me compran» los contrarios...» Pelearé contra el mejor junior lightweight que existe actualmente, según declaran algunos críticos. De esta manera no se me acusará de palomero»...

LO QUE SERA ESTE PROGRAMA

Para la pelea semifinal, se ha firmado un encuentro que vale tanto como un star bout: Kid Sabatés, el científico peleador del Vedado, contra Armando Delgado, hermano de Isidro, que se encuentra invicto en más de quince peleas.

Angel Fernández, el valiente español de la categoría welter, se enfrentará con Saturnino Izaguirre, en la tercera pelea.

Tonny Cruz, el ídolo espirituano, que parece llamado a llegar muy lejos, se enfrentará con Enrique Jover, Kid Panamá, ídolo baracoense. Y en la pelea inicial José Baró y Felipe Ortiz darán una movida batalla a cuatro episodios.

DECLARA PAUL WANER QUE C. HUBBELL SIGUE SIENDO EL MEJOR PITCHER DE LA LIGA

MEMPHIS, octubre 24. (AP).—Paul Waner, sensacional outfielder de los Piratas, de visita en esta ciudad, ha declarado hoy que aunque Dizzy Dean es mejor que su hermano Paul por el momento, este último ha de superarlo en la próxima season.

«La recta de Paul es más rápida»—asegura Waner.

Otras declaraciones importantes del famoso player, son:

1.—Carl Hubbell es todavía el mejor pitcher de la Liga Nacional.

2.—Ray Benge, del Brooklyn y Bud Tinning, de Chicago, son los pitchers más difíciles de batear.

3.—Y Van Mungo, del Brooklyn es el más fácil.

ESTA NOCHE, EN LA ARENA CERVEZA CRISTAL SE EFECTUARA EL PROGRAMA DE LUCHAS, SUSPENDIDO EL DOMINGO

Se espera que la lucha más emocionante resulte la del alemán y el norteamericano, pues se cree que entre ambos atletas hay una vieja rivalidad por cuestión de supremacía en el ring

Esta noche enel ring de la Arena Cerveza Cristal, han de reaparecer las luchas estilo «Pancracio» que gracias al promotor americano Jimmy Downing tenemos la suerte de poder presenciar, al igual que las principales ciudades de Norte América y Europa, en donde este nuevo espectáculo ha triunfado en toda la línea.

La lucha principal de la noche y que ha de ocupar el Star-Bout del programa, a un límite de una hora, con el vencedor a la primera caída, ha de ser disputada entre el apolo alemán, Ruddy Strongberg y el gigante americano Tom Mahoney, que en su primera aparición ante los fanáticos habaneros logró llevarse las simpatías del respetable, y a quien le ofrecieron las mayores ovaciones de la noche.

La facilidad con que Mahoney hace uso de su predilecta llave de tijera, así como la extraordinaria ligereza que posee para su peso, ha de ser posiblemente uno de los mayores obstáculos con que se ha de enfrentar el as alemán. Por personas intimamente ligadas a la vida particular de estos mastodontes del colchón, sabemos que entre estos dos paquidermos existen ciertas rencillas debidas a las opiniones de cada cual en cuanto a sus positivos valores sobre el colchón.

GRANDOVITCH ANTE FUERTE ADVERSARIO

El maestro polaco John Grandovithe, que en su debut hubo de anotarse una gran victoria, haciendo uso de un repertorio de dificilísimas llaves, sobre su temible rival, ha de encontrarse con el argentino Justi Giraldi, un adversario en extremo peligrosísimo, que le obligará a dar todo lo que tenga si es que quiere permanecer invicto y ganarse el derecho a un match estelar con el vencedor del encuentro entre Strongberg vs. Mahoney.

Muy alerta deberán de estar todos los ocupantes de las primeras filas del ring side, sies que no quieren correr el riesgo de verse aplastados por los voluminosos cuerpos de Grandovitch y Giraldi.

ESTUPENDO PROGRAMA

Billie Williams, el más simpático del grupo invasor, que se ha captado las simpatías de los socios del Royal Bank Club, al extremo que se ha ofrecido desinteresadamente a servirle de instructor a los socios que practican el deporte de las luchas en dicho Club, se ha de enfrentar a un límite de 30 segundos contra el hebreo Abie Friedman, el mismo que tanto se lució frente al gigante Mahoney.

La primera lucha de la noche ha de estar a cargo de Dick Stoll otro de los gigantes del grupo y Gleen Warner, el especialista de las llaves de tijeras.

PRECIOS MUY BAJOS

Cincuenta centavos la grada por presenciar sobre el tablado del ring una tonelada y media de carne humana en efervescencia. No se puede exigir mayor emoción ni un panorama más grato para la pupila ansiosa... Y si comparamos los precios con los que se cobran en el Madison Square Garden por presenciar la labor de estos mismos trogloditas, se puede llegar a la conclusión sin mucha gimnasia mental, de que el programa de la Cristal que ofrece Downing y Luis Parga, es un obsequio de lujo a los fanáticos cubanos.

TENDRA LUGAR ESTA TARDE EL PRIMER PROGRAMA DE COMPETENCIAS ATLETICAS COMBINADO POR EL COMITE OLIMPICO

Los mejores atletas cubanos aparecerán en las pruebas dispuestos a discutir su chance de representarnos en los Terceros Juegos Deportivos. Mucho interés por las justas

Después de prolongadísimo e intenso entrenamiento, los aspirantes a formar el team Olímpico cubano de track y field que nos representarán en los Terceros Juegos se pondrán en actividad esta tarde, en el Gran Stadium de La Tropical, al celebrar la primera parte del programa de dos días de competencias que se ha combinado por el comisionado.

Numerosas estrellas del track, incluyendo muchachos que sostienen las marcas nacionales, serán vistas en acción hoy y mañana, creyéndose por muchos que en virtud de la bonita preparación de que han sido objeto podrán responder en forma tal que algunas marcas nacionales quedarán totalmente rotas.

Tanto el programa de hoy, como el de mañana, promete excitación e interés a los fanáticos, razón por la cual se espera una buena concurrencia en el Stadium tropicalino.

El orden de los eventos, los jueces y los atletas inscriptos, son:

Jueves 25:

2.30.—110 metros con obstáculos. Finales.

2.45.—Salto alto con garrocha. Finales.

3.00.—800 metros planos. Finales.

3.10.—100 metros planos. Semifinales.

3.25.—5,000 metros planos. Finales.

3.25.—Lanzamiento del peso, 16 libras. Finales.

3.45.—400 metros planos. Finales.

3.55.—200 metros planos. Semifinales.

4.05.—Salto alto corriendo. Finales.

4.20.—Lanzamiento del martillo. Finales.

4.35.—Triple salto corriendo. Finales.

Viernes 26:

2.30.—400 metros con obstáculos. Finales.

2.40.—Lanzamiento de la jabalina. (Pentathlon).

2.50.—100 metros planos. Finales.

3.00.—1,000 metros planos. Finales.

3.00.—Lanzamiento de la jabalina. Final.

3.40.—200 metros planos. (Pentathlon).

3.50.—Salto largo corriendo. Finales.

4.00.—Lanzamiento del disco. (Pentathlon).

4.15.—1,500 metros planos. Finales.

4.25.—Lanzamiento del disco. Finales.

4.25.—Salto largo corriendo. (Pentahlon).

4.45.—200 metros planos. Finales.

4.55.—1,500 metros planos. (Pentahlon).

ATLETAS QUE PARTICIPARAN EN ESTAS ELIMINACIONES

110 metros con obstáculos 3»

J. Zulueta, O. Lamas, M. Fernández, . Alcorta, M. Romañach, L. Valdés, J. L. Sánchez, (Camagüey).

Salto alto con garrocha

H. Rojas, E. Olivera, R. de la Torre (Camagüey) J. Pacheco, P. Gallo, H. Villa.

800 metros planos

E. García, O. Mataran, M. Bolaños, Darío Alvarez, L. Gigato, . M. Suárez Santos.

100 metros planos

C. Rodríguez, F. Alfonso, L. F. Collado, H. Sotolongo, N. Verrier, J. Acosta, M. Gastón, R. Pierre, (Oriente), A. Cardona, (Oriente), A. Torriente.

5,000 metros planos

J. Navarro, . L. Cárdenas, M. Bani, V. Tarín, J. M. Cruz, (Pinar del Río), P. Sarría, (Cienfuegos), F. Hurtado, (Cienfuegos).

Lanzamiento del peso, (16 libras)

J. Mendizábal, R. Villar Kelly, E. Alonso, M. Brashow, J. Vázquez.

400 metros planos

L. Hernández, E. Alayeto, H. Gómez, L. Vázquez, A. Vilela, (Camagüey), V. F. Zayas.

200 metros planos

F. Alfonso C. Rodríguez, N. Verrier, L. F. Collado, H. Sotolongo, M. Gastón, J. Acosta, A. Torriente, R. Pierre (Oriente), A. Cardona, (Oriente).

Salto alto corriendo

Rafael Pérez (Santa Clara), E. Oslé (Cienfuegos), M. Casanova (Camagüey), A. Fernández, Roberto Férez, A. Gallarreta.

Lanzamiento del martillo de 16 libras

Troadio Hernández, R. Sánchez, C. Rodríguez Polo, O. Duyos, A. Maruri, J. Vázquez.

Triple salto corriendo

A. Cuervo, O. Bello, S. Castillo, M. Suárez, M. Cuevas.

400 metros con obstáculos

L. Hernández, J. Alcorta, M. Gastón, J. Suárez Santos, P. Franca Jr., E. Alayeto.

10,000 metros planos

J. Navarro, J. Cárdenas, J. M. Cruz (Pinar del Río), M. Bani, L. Godoy, P. Sarría (Cienfuegos), F. Hurtado (Cienfuegos).

Salto alto corriendo

H. Sotolongo, C. Rodríguez, N. Verrier, O. Bello, M. Suárez, M. Cuevas.

Lanzamiento del disco

M. Gutiérrez, R. de la Torre, R. Villar Kelly, E. Alonso, J. Vázquez, E. Hidalgo (Cienfuegos).

1,500 metros planos

E. García, M. Bolaños, L. Gigato (Pinar del Río), Darío Alvarez.

Lanzamiento de la jabalina

A. Piedra (Oriente), E. Téllez (Oriente), C. R. González (Santa Clara), R. Guerra, . Mena, M. Cuevas, M. Salas.

Oficiales que actuarán en las eliminaciones finales

Director general: Dr. Angel Alxalá.

Juez-árbitro: José A. Sordo.

Inspectores: Sergio Varona, Fernando del Castillo, Alberto N. Coronado R. Ge Menocal, Pedro Galiana, Fausto Lavilla. Julio Fernández y Manuel F. de la Reguera.

Ordenador de las carreras: Everardo Bericiartu.

Auxiliar del ordenador: Pedro Canella.

Primer juez de campo: Dr. Virgilio Quiñones.

Jueces de lanzamientos: Alfredo Camacho, Wilfredo Rodríguez, Horacio Alonso y Cirilo Pérez Díaz.

Jueces de saltos: Oscar Fornagueras, Gustavo Lancís, Jorge Cancio y Andrés L. Reyes.

Anotador de lanzamientos: Angel Perdomo.

Anotador de saltos: Enrique Bru.

Primer juez de llegada: Mario G. Lomas.

Jueces de llegada: Primer lugar, Carlos M. Alfonso; segundo lugar, Manuel Gorriarán; tercer lugar, Raúl Canosa; cuarto lugar, Manuel Yáñez; quinto lugar, Arturo G. Pumariegá; sexto lugar, Ignacio Alfaro.

Juez de salida: Alexander J. Hogarty.

Anotador de pista: Arturo Gispert.

Cronometristas: Julio Pertierra, Manuel F. Araoz, Joaquín Valdés Orta, F. de la Carrera.

Anotador de vueltas: Felipe Collado.

Medidor oficial: Joaquín Cristofol.

Comisario: Raúl Argüelles.

Médicos: doctores Arturo Ojeda y Conrado Núñez.

FRONTON JAI-ALAI

RESULTADO OFICIAL DE LA FUNCION CELEBRADA ANOCHE

PRIMER PARTIDO

Martín y Adolfo, blancos . .	25
Paco menor y Morales, azules	20

Ganador: BLANCOS.

PRIMERA QUINIELA

1.—Adolfo	4	$ 5.57
2.—Paco menor . . .	6	4.17
3.—Martín	2	12.53
4.—Ochoa menor . .	2	7.16
5.—Vales	3	2.38
6.—Román	3	8.35

Ganador: PACO MENOR. $4.17.

SEGUNDO PARTIDO

Ferrer y La Paz, blancos . .	29
Ochoa y Paco, azules . .	30

Ganador: AZULES.

SEGUNDA QUINIELA

1.—Lasa	1	$ 5.40
2.—La Paz	1	7.43
3.—Ferrer	6	4.95
4.—Ochoa	3	5.95
5.—Paco	2	3.30
6.—Salazar	1	5.40

Ganador: FERRER. $4.95.

TERCER PARTIDO

Román y Lasa, blancos . .	30
Vales y Salazar azules . .	28

Ganador: BLANCOS.

PROGRAMA OFICIAL PARA LA FUNCION QUE SE CELEBRARA HOY, JUEVES 25 DE OCTUBRE DE 1934 (A las 8.30 p. m.)

PRIMER PARTIDO, A 25 TANTOS: Iturrino y Solá, blancos; contra Román y Adolfo, azules. A sacar, ambos, del cuadro 10, con ocho pelotas finas.

PRIMERA QUINIELA, A 6 TANTOS: La Paz, Morales, Hugues, Creus, Salazar y Millán.

SEGUNDO PARTIDO, A 30 TANTOS: Morales y Salazar, blancos; contra Millán y Hugues azules. A sacar los primeros del cuadro 10 y los segundos del cuadro 9 y medio con ocho pelotas finas.

SEGUNDA QUINIELA A 6 TANTOS: Escarza, Esquivel, Iturriaga, Aguiar ,Juanito y Lasa.

TERCER PARTIDO, A 30 TANTOS: Juanito e Iturriaga, blancos; contra Esquivel y Escarza, azules. A sacar los primeros del cuadro 10 y los azules del cuadro 9 y medio, con ocho pelotas finas.

DICE ARENY QUE PODRA EFECTUARSE LA SERIE DE LAS DOS SELECCIONES

Doctor Pedro Areny, Presidente de la Liga Nacional de Amateurs, y comisionado Olímpico de Baseball, ha hecho en el día de ayer, las siguientes declaraciones:

«La Serie Olímpica de Baseball entre las dos selecciones se efectuará de todos modos, iniciándose el próximo sábado 3 de noviembre. El team Olímpico está citado para practicar el miércoles 31, a las cuatro de la tarde, en los terrenos del Vedado. Si el cuadro no está terminado aún, entonces se practicará exclusivamente al bate».

«La Selección de Rojas puede practicar el jueves, por la tarde, en el Vedado. Si el team desea otro día, tienen que comunicarlo a tiempo».

«Es conveniente que se sepa también»—, termina diciendo el doctor Areny—, «que Fortes no irá al profesionalismo. En carta que dirige a la Unión Atlética desmiente el rumor que circula de su pase al profesionalismo».»

N. de la R.: (Queremos hacer constar, que el rumor que circula no habla del pase de Fortes al profesionalismo, sino a la Liga Social, que es tan amateur como la Nacional).

SE ESPERAN 75,000 ALMAS EN EL BOWL DE N. HAVEN

NEW YORK, octubre 24. (AP).—Debido al brillante juego que está desplegando el equipo de la Universidad de Yale desde que está en mano de nuevos coaches, todo el mundo espera para el próximo sábado un encuentro sensacional en el gran partido que ha de celebrar el team de los Elis con la representación del Ejército.

El match se efectuará en el Bowl de New Haven y se cree que más de 75,000 almas presenciarán el game.

Pequeño Loughran perdió por K-O. técnico en el 5o.

Provocó este desenlace el haberse fracturado en el primer round, el brazo izquierdo

Pablo Ramírez, el nuevo prospecto de Juan Oliva, le ganó por decisión en seis rounds, anoche, en la Arena Cerveza Cristal a Vicente Tuero, un españolito de Manolo Fernández, que ha adelantado bastante. Vicente Tuero comenzó bastante bien, y en los dos primeros rounds le propinó muy buenos golpes al hígado a Ramírez, pero no pudo seguir en los tres rounds restantes en los cuales Pablo sacó la ventaja necesaria para ganar.

Ramírez pesó 156½ y Tuero 159¾.

En el semifinal contendieron Kid Espinosita, de 109½ libras contra Pequeñito Loughran, de 114, los cuales lucían pantalones con los colores de Habana el Kid y de Almendares, Pequeño.

Desde el comienzo se advirtió la superioridad de Espinosita que empezó a despachar telegramas con la derecha e izquierda, y cuyas claves no eran muy bien entendidas por Loughran. Cuando se iba a iniciar el quinto round, Pequeño se quejó de una lesión que había recibido en la mano izquierda en el primer round, y dijo que no podía seguir luchando, lo que provocó el knock-out técnico. Algunos creyeron que había sido una evasiva de Pequeñito, pero después se comprobó que era cierto, pues tenía fractura. Lamentamos sinceramente el percance de Pequeño, pues esto seguramente lo alejará del ring, donde se buscaba unas cuantas pesetas, y ahora seguramente sus amigos le volverán la espalda.

Evangelino Valiente, de 153¼, estaba recibiendo los nueve ceros en su encuentro con Alfredo Fresneda, de 161¼, pero en el último inning cogió una bola vendida, metió un jonrón y ganó el juego. Esta fué la sensación que nos dió el choque de estos muchachos. Fresneda ganó fácil los tres primeros rounds, y en el cuarto, se descuidó, le dieron un buen golpe a la quijada y perdió por knoc-out, y por knock-out contundente, pues después de siete minutos tuvieron que sacarlo del ring, pues él no tenía fuerzas para hacerlo.

En la primera pelea de la noche, Jesús de Cárdenas, de 124¾ le ganó por decisión en cuatro rounds a Jacinto Junco, de 125. En el segundo round Junco se quejó de un golpe que se dió en la rodilla en una caída, saliendo para su esquina, caminando como la mujer de Antonio, pero el público se dió cuenta de que era un cuento cuando al siguiente round salió con un impulso que ni la montaña rusa.

Y en el segundo preliminar, Tomás Aspillaga, de 123¾ le ganó a Angel Valdés, de 125½.

Actuaron de jueces los señores Cascante y Cuco Sánchez. De referée, Fello Rodríguez. Todos cumplieron a satisfacción del público.

Peter.

LEON ROJAS DICE QUE DEBE CANCELARSE LA SERIE AMATEUR

Sin práctica suficiente los dos teams ofrecerían pobres demostraciones a los fanáticos

Según asegura León Rojas, designado por un estimado colega para dirigir la selección de players amateurs que hizo entre los atletas «rehabilitados» por la U. A. de A. que no pueden ir a las Olimpiadas», en vista de la falta de práctica, es mejor olvidar ya esa serie...»

Vimos al entusiasta ex manager del club Yara en compañía de Alfonsito Rodríguez, veloz third baseman del Cubaneleco, y con la sinceridad que acostumbra nos enfocó el problema.

«Para que una serie de esa clase tenga interés, es necesario que los equipos practiquen, y esto es algo que no se puede hacer por ell momento, lo mejor es olvidar la competencia anunciada».

PUDO SER UN EXITO

Una serie como esa pudo ser un éxito si se llega a ofrecer a continuación de la eliminatoria Olímpica. Paco Muñoz había escogido un poderoso equipo y tengo la seguridad de que, con práctica, los muchachos hubiesen podido ofrecer buena resistencia, y hasta ganarle a la Selección Nacional.»

«Una cosa ayudaba. Había rivalidad entre los seleccionados y los rehabilitados y eso hubiera sido un incentivo para mantener la lucha en verdadero fuego, pero, teniendo en cuenta el abandono que hay, y el hecho de que ninguno de los dos teams está practicando, lo más sensato es terminar la competencia, sin celebrarla».

«Estoy buscando a Paco para decirle que desista»—nos dijo Rojas.

«Un team sin práctica no puede jugar bien, y a mí no me gusta hacer papeles pobres en el terreno».

«Yo creo que debe desistirse de eso»—dijo finalmente Rojas.

DEBE DARSE LA SERIE

Respetando la opinión autorizada de un hombre como Rojas, creemos que la serie debe darse, aunque será bueno que los solones del baseball amateur activen el asunto y busquen el terreno necesario para las prácticas de los teams.

La Selección de los solones no puede quedar en el aire. Es necesario que se le busque un terreno para practicar y se mantenga en forma, Y debe mantenerse la lucha que se sostiene actualmente a fin de conseguir que el equipo pueda ir en forma a las Olimpiadas.

GRAN INTERES HA DESPERTADO ENTRE LOS AFICIONADOS LA PELEA DE JOE COEGO CONTRA EL FILIPINO TENORIO

Ambos pugilistas han demostrado en los trabajos de entrenamiento que están en su mejor forma. Lope Tenorio espera continuar invicto a pesar de su jettatura contra los zurdos

Después de conocer el programa con que Pincho y Parga darán comienzo la temporada invernal de boxeo, nos preguntamos: ¿No se llenará esta vez el Arena Cristal?

¿Qué aficionado al boxeo no conoce a Lope Tenorio, Joe Coego, Baby Face Quintana y Sixtico Morales? Pues esos cuatro muchachos tomarán parte en el programa del sábado, Tenorio frente a Coego y Quintanita frente a Sixtico. Los primeros pelearán para conseguir el chance de pelear con Relámpago Sagüero y los otros dos para ser el contrario del Fillo en su reaparición en la Habana.

Dos magníficos star-bouts etre cuatro fajadores que no dan cuartel, a setenta y cinco centavos las gradas, de ahí ue nos preguntemos: ¿Se cabrá el sábado en la Cristal?...

NO LE GUSTAN LOS ZURDOS

Cada vez que se le ofrecía al filipino pelear contra un zurdo contestaba: Déjenlo para más adelante. Después, en una entrevista con nuestro compañero Llillo Jiménez, le confesó que no es su especialidad pelear con zurdos. Pues si es así, no sólo tendrá que hacerlo contra uno que tiene por especialidad el pegar «muy fuerte». Casal, fuera de forma, logró poner groggy al filipino. Si Coego lo conecta allí mismo dará por terminada la tournée de Tenorio en la Habana. Si Lope ha demostrado grandes conocimientos del ring, gran experiencia, el sábado tendrá que ponerla toda en juego frente al más fuerte pegador de su división en Cuba.

REAPARECE QUINTANITA

Este muchacho, que pierda o gane, siempre gusta a los fanáticos, ha escogido el hueso más duro para su reaparición: el oriental Sixtico Morales, el ahijado del doctor Mendigutía que parece, al fin, haber tomado la profesión en serio. Este star-bout el primero de la noche, ha de ser del género sensacional. Los dos tienen el mismo estilo, fajador. El vencedor peleará en próxima fecha contra el Fillo Echevarría, quien debe de llegar en los primeros días de noviembre a la Habana, después de larga estancia en su tierra natal.

Nos aventuramos a predecir que el sábado se batirán los records de entrada en la Cristal y la temporada invernal que nos presentarán los promotores Pincho y Parga abrirá con broche de oro.

EL ZURDO CUEVAS EN EL PRELIMINAR

A seis rounds veremos el ahijado de Pepe Conte, el zurdo Cuevas. Este muchacho nos ha llegado con intenciones de pelear con los mejores y el sábado frente a Manuel Vázquez nos dará la medida. Pepe Conte lo compara con Charol. Veremos a ver si resulta verdad la profecía.

SETENTA CENTAVOS LAS GRADAS

Los precios no pueden ser más populares. Setenta y cinco centavos las gradas. Esperamos un lleno completo y un nuevo éxito para los promotores que han sostenido el boxeo en sus épocas malas para luego dar comienzo a una temporada que será tan buena como aquella célebre que nos presentaron en La Polar el año 1931. Al César lo que es del César...

PASARA HOY POR ESTA CIUDAD: PRIMO CARNERA

Primo Carnera, ex campeón mundial de los pesos completos, que fué vencido fácilmente por Maxie Baer en el pasado mes de junio, pasará hoy por la ciudad de la Habana, en dirección a Buenos Aires, Argentina, donde aparecerá en varios bouts.

Carnera llegará en aeroplano, y no se sabe si estará aquí más de par de horas.

El gran boxer viene acompañado de uno de sus managers.

MAÑANA, VIERNES, LLEGA A LA HABANA, EL GRAN MIGUEL ANGEL GONZALEZ

Mike González, veterano receptor cubano que viene fungiendo de coach de los Cardenales de San Luis, campeones del mundo, en los últimos años, llegará definitivamente a esta ciudad mañana viernes, a las seis de la tarde, por los muelles del Arsenal.

El popular receptor, que tendrá a su cargo la organización de la temporada profesional de baseball en la Habana, será objeto de una sincera demostración de simpatía al pisar estas playas, estando en preparación un bonito recibimiento.

Mikk emerece que se le haga un buen recibimiento y todos los fanáticos deben acudir a los muelles de Arsenal.

Amateur Aces

—¿Rehabilitarán a Valentiner?
—Se reúnen los Maristas.
—En el team del Atlético.

(Por DAN)

Hablaban ayr del posible retorno de John Valentiner, que fué descalificado por la Unión por haber competido una vez como profesional, a las filas unionistas, y se dice que jugará basket y pelota del Vedado Tennis... Valentiner lleva algún tiempo sin competir y por una disposición de la U. A. de A. americana—que fué la que lo descalificó—será rehabilitado pronto... Si Valentiner vuelve a la vida activa, el equipo de baseball del Vedado se arreglará mucho para la temporada de 1935... También el profesor Consuegra se propone volver para ese entonces, y esto dará a los Marqueses un conjunto realmente estelar... En estos días ha de celebrarse el mitin de la Liga Nacional de baseball amateur para designar su nueva mesa directiva y se asegura que la candidatura de Nogueira, del Yara, llevará la sanción popular... Portela, del club Cubaneleco, suena para la vicepresidencia y... Ecay para umpire oficial... Los azules están realmente entusiasmados con el basket ball junior y dicen que este año se desquitarán de las seis derrotas consecutivas que experimentaron en 1933... Eddy Carrillo, uno de los mejores valores del VTC no jugará este año... Se encuentra actualmente en el Norte, mejorando sus conacimientos en general... Carrillo fué una sensación en la última season... No tiraba bien al goal, pero era un certero pasador...

Ayer estuvieron de días dos buenos basketbolistas... Felo Chavarry, la estrellita del Hispano, alrededor de quien se construirá el team senior de la sociedad este año, y Felo Torricella, glorioso veterano, que volvió por sus fueros en la eliminatoria olímpica del sport... Felo incidentalmente, está recuperando su forma por días y sorprenderá nuevamente a cuantos no quieran tomarle en consideración... En casi todas las esquinas de la Habana se comenta actualmente el mismo asunto: cuándo serán las eliminaciones oficiales de la natación?... Se asegura que Héctor Muñoz, veloz forward, será otro jugador que se unirá pronto a la trouppe del Atlético de Cuba, haciendo unánime el retorno de los Maristas a su antiguo home... Torricella, Gardoso, Giraud, Mike Díaz, Felito Infiesta y Héctor son productos del team de los Maristas, y reunidos nuevamente podrían recordar a muchos aquellos gloriosos días de 1927 y 1928, ¿verdad?... Parece que dentro de poco ingresará en la Unión Atlética un potente equipo de la Víbora, cuyo nombre nos han pedido no revelemos por el momento... Higinio García, que había practicado con los muchachos del Ferroviario, parece que ha retornado a última hora a su team de la Víbora... Este Higinio es un excelente jugador y se destacará en cualquier equipo junior... Es una lástima que el team de Ramón Azcárate no tenga actualmente donde practicar... Los muchachos poseen un conjunto envidiable, bueno para ganar en juniors, y debiera practicar debidamente para la season...

Un comentarista local se pregunta, intrigado, por qué razón el tennis anda tan revuelto, y esto es realmente algo que nosotros mismos no sabemos explicar... En tratándose de tennis, parece que todo el mundo está siempre «out of bounds»... No crean que es cuento eso de que el Deportivo de Cárdenas se está preparando con cuidado para la próxima temporada senior... Los muchachos tienen un incentivo este año... Lucharán frente al Atlético, que ha sido el único club que ha podido conquistarles desde 1928... Ramiro Carlés tiene vivos deseos de enfrentarse nuevamente con el Atlético, y asegura que la próxima vez «otra será la historia a contar»... ¿A quién llamarán «castigador» en el Atlético?..... Tendrá buen campeonato la Liga Social de basket ball... Al menos, sus organizadores están batallando con entusiasmo, tratando de presentar una buena competencia a los fanáticos... Los games se ofrecerán en el floor del Asturias... Nota exploradora: Todavía busca Manolo Zapico los hombres necesarios para formar su team junior y... floor donde practicar... Nota social: El sábado es el santo de Armando Cuervo y de su hermana Armandita... Nota de Cupido: Dentro de pocos días contraerá nupcias Pedro Machado, hermano de Octavio, que fué en otros tiempos un sensacional jugador de basket ball para la YMCA y el Vedado Tennis... Nota financiera: Ya ha sido nombrado coach Olímpico Joe Rodríguez Knight... Empezará a cobrar desde el primero de octubre... ¿Quién desea saber algo más?

Si usted desea que le hagan una simpática historia, pregúntele a cualquier socio del Atlético de Cuba en qué consiste el record que tienen registrado en una de las taquillas del club!... Nadie sabe la suerte que correrá la selección Olímpica de baseball, y mientras tanto, los amigos de Viego defienden la dirección de éste y los leales de Echevarría le critican por no haberle dado al muchacho una buena oportunidad... Todavía Belito Alvarez no se ha preocupado en desmentir su anunciado pase al profesionalismo, y esto es algo que se debiera aclarar... El mero hecho de que se publique la noticia en los periódicos, sin desmentirse, pudiera provocar su descalificación... No puede negarse que Tino Argimón es un excelente director de baseball... El que tenga dudas del asunto sólo tiene que preguntarle a los players que han actuado bajo su dirección... Todos están encantados!... Aseguran los futbolistas del Atlético que si el Miramar Yacht Club se decide a practicar fútbol, ellos prepararán entonces su equipo juvenil...

Créanlo o no lo crean: en el día de ayer el «aguilucho» y sus muchachos no han anunciado su ingreso en ningún otro club!

M.E.C.D. 2016

EL INSTITUTO CUBANO DE ESTABILIZACION DEL AZUCAR DESISTIO DE VENDER LAS 150.000 TNS.

Esperaba colocar mas cantidad según un despacho recibido por los Sres. Mendoza y Compañía

Hoy regresarán los dos letrados consultores que fueron a New York y Wáshington con los miembros del Instituto. Impresiones optimistas sobre la actuación de los delegados enviados a E. U.

Recogiendo las informaciones recibidas a última hora desde Nueva York, decíamos ayer que los miembros del Instituto Cubano de Estabilización del Azúcar habían ejecutado y entregado todos los contratos definitivos que amparan la venta hecha por el mencionado organismo, de que nuestros lectores tienen noticia. Apuntábamos que teníamos conocimiento de una venta mayor, realizada en estos días, que podría ascender a 150.000 toneladas. Y añadíamos que un principio de discreción—a nuestro entender merecedor de observarse ante la reserva, seguramente conveniente, del Instituto—nos recomendaba no esteriorizar otros detalles que conocíamos.

Pero durante el día, y como ampliación a las noticias recibidas a última hora del martes, en centros bursátiles y mercantiles se hablaba de la operación realizada por el Instituto; de la posibilidad de colocar el remanente que luego quedase a 2 ó 2.10 centavos, y de otros detalles de la nueva venta y acerca de una inteligencia respecto a financiamiento.

Relacionado con el mismo asunto, muy tarde los señores Luis Mendoza y Compañía, recibieron, por su hilo directo, el despacho siguiente:

«New York, octubre 24.—En vista de que sólo se podría vender pequeño tonelaje la Comisión Cubana ha acordado retirar sus ofertas y tomar medidas inmediatamente para traer a los Estados Unidos la totalidad de las 360.000 toneladas sobrantes de la cuota americana de 1934, ya sea para dejarlas en los almacenes afianzados o para dárselas más adelante en consignación a los refinadores como «azúcares a fijar precio», con arreglo a los tipos que alcance el mercado el año que viene. Mientras tanto, la Comisión ha vuelto a fijar en 2.18½c. el precio oficial «spot» para la exportación a los Estados Unidos».

Entendemos que los miembros del Instituto han desistido de la venta a que arriba nos referimos. Lo demás se dijo ayer. Porque ya era cosa decidida embarcar las 360.000 toneladas, con el propósito que dice ese despacho, o acaso también con otro que, posiblemente ya delineado, no sea discreto u oportuno tocar.

Hoy regresan a esta capital los dos consultores del Instituto: doctores Arturo Mañas y García Baylleres. Los suponemos en el deber de informar a los elementos interesados, si algo más de lo dicho hay hecho.

COTIZACION OFICIAL PARA EL AZUCAR A EE. UNIDOS

El precio para el azúcar "cotización pronta entrega" (spot) señalado para hoy, por el Comité de Permisos de Exportación creado por el Decreto-ley 456 para ventas en New York, es de:

2.185 cts.

libra, costo y flete, 96 grados de polarización.

PROMEDIOS

OFICINA DE ASUNTOS AZUCAREROS

Precio promedio oficial, en Almacén, alcanzado por la libra de azúcar, de acuerdo con el Reglamento puesto en vigor por el Decreto Presidencial número 1257, de 16 de mayo de 1934.

Promedio de la Primera Quincena de octubre de 1934.

Habana	1.422527
Matanzas	1.428680
Cárdenas	1.437909
Sagua	1.437909
Manzanillo	1.434065
Cienfuegos	1.444063

Octubre 15 de 1934.

Jefe del Negociado de Promedio.

Nota.—En estos precios promedios del azúcar, están incluídos los impuestos de diez y once centavos, de la Ley del Timbre Nacional, de 1 de julio de 1920, y Ley de Estabilización del Azúcar de 15 de Noviembre de 1930.

MERCADO DE ALGODON

Cierre ayer en New York, por el hilo directo de Luis Mendoza y Compañía:

Octubre	12.35
Diciembre	12.38
Enero	12.42
Marzo	12.45
Mayo	12.51
Julio	12.53

LA ASOCIACION NACIONAL DE INDUSTRIALES HACE UNA CONSULTA A GOBERNACION

La Asociación Nacional de Industriales de Cuba, en atento escrito que firma el Secretario de dicha corporación, Dr. Alfredo O. Ceberio, pide al Dr. Pelayo Cuervo, Secretario de Gobernación, lo que el lector verá a continuación:

«Para poder evacuar la consulta que se nos formula por varios asociados nuestros, dedicados a la explotación de industrias mineras en territorio nacional, venimos a pedir de usted que, con la premura del caso, nos deje saber si de la tabla de exenciones que aparece al final de la vigente Ley de Impuestos Municipales, de acuerdo con el Artículo 63 de dicha Ley, ha sido suprimida la «industria minera» y fecha de la Ley y Gaceta Oficial en que fué publicada, por la cual se estableció esta reforma».

TABACO

Han hecho un alto los fabricantes de cigarrillos que estaban en el mercado comprando clases para su manufactura. Pero volverán, sin duda, en los próximos días a seguir los registros de puntillas, broncos y colas de Vuelta Abajo, y de otras clases propias o destinadas a la cuchilla.

Algunos exportadores compran también de las clases más bajas, con el objeto de «ripiarlas» (transformarlas en la picadura que se emplea en el tabaco torcido de precios bajos) y mandarlas a sus clientes del Norte que fabrican «cherutos».

Este tipo de tabaco, o las vitolas que se venden al público a cinco centavos, sostienen el tanto por ciento mayor entre todas las que se consumen en los Estados Nnidos del Norte. Mientras predomine el consumo de vitolas de tal precio, las probabilidades de vender las tripas limpias de Remedios son pocas. Verdad que la Argentina nos ha comprado este año algo más de quintas y segundas. Pero eso no basta. Sería preciso que la mencionada República del Plata nos comprase los veinticinco o treinta mil tercios que cada año adquiría de ambas clases limpias, y que en los Estados Unidos volviese a predominar el consumo de las vitolas de la clase «C» que se venden a diez centavos, para que la perspectiva de las quintas y segundas no fuera tan desfavorable como la realidad de los últimos años y el presente.

La notable rebaja del arancel americano, desde la firma del nuevo Tratado de Reciprocidad, no es factor suficiente para trocar en beneficiosa la realidad presente, en lo que respecta a esas clases y a otras, también limpias, de distintas procedencias y para la exportación al Norte. Tampoco la restricción de las cosechas, con el propósito de obtener mejor precio, mientras la capacidad adquisitiva del fumador norteamericano no le permita fumar las vitolas que antes fumaba. Claro que excluímos las vegas de primer orden, porque para las vitolas que con esos tabacos finos se manufacturan, siempre hay fumadores pudientes que pueden pagar lo que les satisface.

LAS ENTRADAS DE TERCIOS

De Cumanayagua, para J. B. Díaz y Compañía, 120.

De Pinar del Río, para las Regalías de «El Cuño», 430.

De Ovas, para Martín Dosal e hijos, 189.

De Santa Clara, para Sidney Rothschild, 120.

LOS TOTALES EXPORTADOS

Durante el mes de septiembre último se exportaron para todos los países, 24.141 tercios; 1.415 barriles y 4.814 pacas. Pesaba ese tabaco en rama, despalillado y en recortes, 1.941.508 kilogramos, y tenía un valor de $1.084.090.

En septiembre del año pasado se exportaron 30.846 tercios; 1.467 barriles y 7.185 pacas. Con un peso total de 2.428.871 kilogramos y un valor de $1.595 897.

Desde el primero de enero hasta el treinta del mencionado septiembre, se exportaron 110.755 tercios; 8.181 barriles y 40.822 pacas. Las tres cantidades tenían un peso de 9.893.148 kilogramos, y un valor de $7.926.013.

En igual período de tiempo del año pasado, se exportaron 139.068 tercios; 9.970 barriles y 39.858 pacas; con un peso total de 11.457 533 kilogramos, y un valor de $8.055,170.

EL MERCADO AMERICANO

Las cotizaciones del cierre ayer, en la Bolsa del Tabaco de New York, para rama despalillada americana, recibidas por el hilo directo de Mendoza y Compañía, son éstas:

Enero	33.20
Marzo	33.50
Mayo	33.85

SUSCRIBASE Y ANUNCIESE EN EL «DIARIO DE LA MARINA»

Bolsa de New York

Cotización oficial al cierre de ayer, en la Bolsa de New York, recibida por el hilo directo de Luis Mendoza y Compañía

—A—	
Am. Radiator	14¼
Adams Expr	6⅞
Air Reducc	107
Alaska Jun	18¼
Alleghany	1⅞
Allied Chem	129¾
Allis Chal	13½
Amer. Lan	102¾
Am. Car Fuo	16½
Am. F. Pow	6
Amer. Ice	3⅝
Amer. Inter	6¾
Amer. Loco	17
Am. P. Light	4¾
Amer. Smel	36½
Amer. Sugar	61½
Amer. T. and T	111⅜
Am. Tobc A	79
Am. Tobac B	81
Am. W. Works	15⅞
Anaconda C	11
Atchison	56½
Atlan. Coast	33¼
Atlan. Ref	23½
Ass. D. Goods	11⅞
Auburn Auto	26½
Aviat Cor	4
Amer. Bank	13¼
Amer. Metal	15
—B—	
Baldwin Lo	8⅛
Balt and Ohio	16⅞
Bendix Avi	12¾
Beth. Steel	28½
Borden Co	25½
Briggs	17¾
Brook Man	39½
Byers A. M.	17
—C—	
Can. Pacif	12⅝
Cann. Mills	35⅞
Case T. Mach	48¾
C. de Pasco	37¾
Ches and Ohio	43⅝
Chi. R. Isl	2⅛
Chrysler	36¾
Col. Carbon	68
Comm and Sout	1½
Congoleum	30
Cons. Gas	27¾
Cons. Oil	7⅝
Cont. Can	39¾
Cont. Oil	16⅛
Corn Prod	66
Coty Inc	5
Cuba Co	1⅝
Cub Amer. S.	5¾
C. Am. Sug. p.	47
Cmm-l Solv	20⅛
Chesapeake	40¼
Col. Fuel	4½
Cruc. Steel	18½
—D—	
Del Hudson	44
Del and Lack	20
Drug Inc	12⅞
Dupont	94
—E—	
East Kodak	105
El. Auto Lit	24½
El. Pow Lig	4
Erie (R.R)	13⅜
—F—	
Fox Film C.	12⅝
Frep, Texas	26⅝
—G—	
Gen. A. Tank	35½
Gen. Asphalt	17
Gen. Elec	18½
Gen. Foods	31¾
Gen. Motors	30⅝
Gen. Sig Ry	26
Gillet Saf	13
Gimbel Bros	4¼
Gold Dust	17⅛
Gooddrich R	9⅞
Goodyear	21¾
Gen. Bronze	6½
Great North	17
—H—	
Hershey C.	68½
Hudson Mot	9¾
—I—	
Illi. Cent	18¾
Interb R. T.	14⅝
Int. Cement	23
Int. Nickel	28⅜
Inter Tel	10
Illin. Glas	81
—J—	
Johns Mansv	48½
—K—	
Kroger Groc	29¼
Kresge S. S.	18⅞
Kelvinator	16
Kennecot	17⅝
—L—	
Lambert Co	27
Ligg, Myers	102¼
Loews Ins	30⅜
Loose Wiles	36⅝
Lorillard	18½
Louisv Nas	45
Lehman Cor	69
Liquid Carb	21½
—M—	
Macy (H. R)	44
May Depot	42½
Montgomery	28⅞
Miss. Pac p	4⅛
Murray Corp	5
—N—	
Nash	14⅜
Nat-l Dist	22½
Nat-l Bic	28½
Nat-l Cash	16¾
Nat-l Dairy	17
Nat-l L Li	8¼
N. Y. Central	23⅛
North Amer	13⅜
Norfolk and	171
Nort Pacif	21¼
—O—	
Ohio Oil	9⅛
Otis Elev	14¼
—P—	
Packard Mot	3¾
Pennsylvann	24½
J. C. Penney	67½
Pullman Co	40
Pub Serv	31⅞
Proc. Gamble	39¾
Pure Oil	6½
Puerto Rico	26½
—R—	
Radio Corp	6
Rep. I. Steel	13
Reynolds	49⅞
—S—	
Safeway Sts	43⅞
Sears Roeb	41½
Simmons Co	9¼
Soc. Vacuum	13¼
St. Paul p	5¾
So. Pacific	19¾
Sotuh Ry	18¾
Stand Gas	7½
Stan Brands	19⅝
Stan Oil C.	28⅞
Stewart Warr	7¼
Studebaker	3¼
Sun Oil	70
—T—	
Texas Co	20½
Texas Gult	37⅜
Timken Roll	29
—U—	
Union Carb	44
U. Pacific	104¾
Union Oil	14¼
United Cor	3¾
Uni. Cor pfd	28
Unit Sruit	72¼
U. S. Rubber	16⅜
U. S. Steel	34⅜
U. Aircraft	9
U. S. Ind. Alc	38½
—V—	
Vanadium	16¼
—W—	
Warner Bros	4⅞
West Union	35¾
West Elec	32¾
Waalworth	50⅞
W. Wrigley	69¾

CAMBIOS EN NEW YORK

Libras	4.98½
Francos	6.80⅛
Pesetas	13.69

Cotizaciones

NUEVA YORK, octubre 24. (AP).—Cotizaciones del cierre en la Bolsa de New York:

Acciones: 772.200

Bonos, incluídos los del Gobierno de EE. UU., extranjeros y otros $18.282,600

COTIZACION DE LA PESETA

La peseta española se cotizó al cierre del mercado, ayer, a razón de 7.29.92 por dólar.

COTIZACION DEL FRANCO

El franco francés se cotizó ayer, al cierre del mercado, a razón de 15.12 por dólar.

COTIZACION DE LA LIBRA

La libra esterlina se cotizó ayer, en el mercado local, a $4.98¼ vista

HABANA CLEARING HOUSE

Las compensaciones de cheques entre los Bancos asociados al Habana Clearing House ascendieron en la liquidación de ayer, a la suma de $1.242.399.82

Se vendieron crudos filipinos para llegar en el mes próximo a 2.63 y 2.65 derechos pagos

Los futuros experimentaron alza ayer durante la sesión de la Bolsa. No tuvieron cambio los refinados. La cotización «Spot» de Willett and Gray fué de 2.89. Londres vendió a 0.78 lab

Aunque circularon rumores de haberse efectuado anteayer, martes 23, ventas de crudos de Cuba, ex-almacén New York, a 2.90 derechos pagados, no hubo confirmación, o no se ha comunicado aquí si la hubo. Pero es significativo que la cotización «spot» de Willet and Gray el mismo día, sea de 2.89.

En cambio, antes de la apertura del mercado ayer se reportaron, como hechas el mencionado martes 23 estas dos ventas: 2.000 toneladas de Filipinas, para llegar el 20 de Noviembre próximo, a 2.63, a McCahan, y otras 2.000 toneladas, también de Filipinas, para arribar el 15 del mencionado mes a 2.55, a la American.

Este precio es el más bajo que se paga por azúcares libres de derechos «en toda la historia del azúcar», según dice la Bolsa del Café y Azúcar de New York y los hilos directos transmitieron a última hora de la tarde.

Es de indicar, empero, que este azúcar se halla en una categoría especial, puesto que no se le puede entregar al consumo hasta el 1 de enero del año entrante, a lo sumo, debido a que las Filipinas tienen ya cubierta toda su cuota de 1934.

Aclaración que también se trasmitió ayer desde New York y que, no por sabida deja de ser oportuna.

Pero sigamos con la actuación de los mercados ayer.

El de crudos para pronta entrega, después de conocidas las ventas que hemos apuntado, abrió quieto y con ese tono permaneció hasta el cierre. Desde primera hora había de Cuba, ex-almacén New York, disponibles 17 puntos, y al cierre a 15 puntos por encima de la cotización de los futuros de diciembre; precio éste que equivale a 2.76 derechos pagados.

Las existencias en los almacenes afianzados mermaron de nuevo: eran ayer de 418.694 sacos, contra 446.626 el martes.

LOS FUTUROS.—Abrieron sostenidos con alza de 0 a 3 puntos. El mercado estaba sobre vendido, sirviéndole además de apoyo la nueva demanda y las compras de cubertura de los cortos. En los primeros momentos de la tarde el mercado había aflojado un poco y en la hora final los precios acusaban alzas neta de 0 a 2 puntos, quedando como sigue:

	Cierre del 23	Cierre del 24
Octubre	4- 1½	4- 1
Diciembre	4- 2½	4- 2¾
Enero	4- 2¾	4- 3
Marzo	4- 4¼	4- 4¾
Mayo	4- 6	4- 6½
Julio	4- 7	4- 7½
Agosto	4- 8	4- 8½
Marzo	1.71	1.70
Diciembre	1.68	1.70
Enero	1.68	1.68
Mayo	1.74	1.74
Julio	1.78	1.79
Septiembre	1.82	1.83

EL REFINADO.—El mercado del refino actuó sin variación, siendo regulares las extracciones y los nuevos pedidos.

Las ventas en las seis posiciones durante la sesión de la Bolsa, sumaron 15.600 toneladas.

MERCADO DE LONDRES.—Cerró sostenido. Se hizo una venta de crudos al precio equivalente a 0.78 libre a bordo Cuba. Las cotizaciones de la Terminal al cierre, eran éstas:

Bonos de Cuba

En la Bolsa de Valores de New York se cotizaron, al cierre ayer, los Bonos de Cuba, a los tipos siguientes:

	Comp.	Vend.
República de Cuba:		
Speyer, 5%	92½	94
Speyer, 4½%	87	88
Morgan, 5%	71½	92
Morgan, 5½%	72⅞	79
O. Públicas, 5½%...	27¼	28¼
Hav. Elec. Ry., 5%...	37¼	41
Hav. Elec. Ry., 5½%...	6½	8
Cuba Railroad, 5%...	26¾	30¾
Cuba Railroad, 7½...	26½	28
Cuba Northen, 5½...	35	35½
Eastern Sugar, 7½...	8⅝	10¾
Manatí Sugar, 7½...	9	21
Inte. Te...	63⅛	64½

MERCADO DE CAFE

Cierre ayer en la Bolsa del Café de New York, recibido por el hilo directo de Luis Mendoza y Compañía:

Diciembre	7.21
Enero	7.29
Marzo	7.43
Mayo	7.53
Julio	7.59
Septiembre	7.64

MERCADO DE GRANOS

Cierre ayer en Chicago, por el hilo directo de Luis Mendoza y Compañía:

Trigo:

Diciembre	98⅛
Mayo	98¼
Julio	93

Maiz:

Diciembre	75⅛
Mayo	77
Julio	77¼

Avena:

Diciembre	50½
Julio	43

Centeno:

Diciembre	69½

Trigo Winnepeg:

Octubre	76½
Diciembre	77⅛
Mayo	81⅝

MERCADO DE PIELES

Cierre ayer en New York, por el hilo directo de Luis Mendoza y Compañía:

VIEJO:

Diciembre	6.65
Marzo	6.88
Junio	—

NUEVO:

Diciembre	7.60
Marzo	7.96
Junio	—
Septiembre	8.55

MERCADO DE METALES

Cierre ayer en New York, por el hilo directo de Luis Mendoza y Compañía:

Níckel	35.00
Cobre	6.65
Plata	53.00
Plomo	3.70
Zinc	4.26
Manganeso	22.00

Anunciarse en
DIARIO DE LA MARINA
es vender
la mercancía que se PROPONGA

Bolsa de la Habana

Cotización oficial al cierre de ayer, a las 2 y 30 p. m. en la Bolsa de la Habana

Bonos y Obligaciones	Comp.	Vend.
República de Cuba:		
Speyer, 1904	91	99
Deuda Int., 1905	67¼	71
Cuatro y medio, 1909	86	90
Morgan, 1914	80	100
Morgan, 5½, 1923	75	81
O. Públicas, 5½, 1945	27¼	28¾
Obligs. Oro, 5½, 1935	20	—
Recibos de Depósito de Oblig. oro	9	—
Azúcar, 5½, 1940	83	100
Rep. Cuba, Morgan (Seriados) 5½% — 1927:		
G. Vence 1 julio 1934	80	100
H. Vence 1 julio 1935	74	90
I. Vence 1 julio 1936	73	90
J. Vence 1 julio 1937	71	90
Ayunt. Hab. 1ra. Hip.	83	107
Ayunt. Hab. 2da. Hip.	88	108
Centro Asturiano	37	50
B. Territorial, Serie B.	—	—
Cervecera	25	40
Cervecera (Obl. no hip)	6½	12
Gas	90	102
Hav. Elec. (Consol.)	39	45
Hav. Elec., Debentures, (Oblig. no hip.)	6½	9
Jarcia Matanzas	87	—
Edificio La Metropolitana, S. A.	—	—
Mercados de Abasto y Consumo 1a. Hip.	20	50
Nueva Fábrica de Hielo	84	100
Papelera Serie B	70	—
Teléfono	55	—
Unidos	12	—

ACCIONES	Comp.	Vend.
Banco Territorial	—	—
B. Territorial (Benef)	—	—
Cervecera	27	—
F. C. Consolidados de Cuba, P	3⅛	4
Cuba, R. R.	4½	—
Fibras y Jarcia	10	—
Hav. Elec. Utilities Co., P. 6 por 100	21	24
Hav. Elec. Utilities Co., P. 5 por 100	7⅝	11
Hav. Elec. Railway Co., preferidas	3½	7
Hav. Elec. Railway Co., comunes	½	2
Jarcia, P	21	—
Jarcia P. Ex-Dvdo. en Acciones	20	—
Jarcia, C	3¼	7
Licorera de Cuba	3½	8
Metropolitan Auto	95	—
Naviera, P	5	12
Naviera, C	1¼	—
Nueva Fábrica de Hielo	105	200
Nueva Fábrica de Hielo, beneficiarias	18	25
Perfumería, P	3	—
Perfumería, C	½	—
Pesca, P	29	—
Pesca, C	4	—
Teléfono, P	25	38
Teléfono, C	8	—
Unidos	3¼	4½
Unión Oil	1	5

Vencimiento: Noviembre 15

Bonos y Obligaciones	Comp.	Vend.
República de Cuba:		
Speyer, 5 por 100	90	99
Deuda Interior	68	72
Speyer, 4½ por 100	82	89
Morgan, 5 por 100	80	100
Morgan, 5½ por 100	75½	80
O. Públicas, 1945	27⅞	29
Obligaciones Oro	20	—
Recibos de Depósitos de Obligs. Oro	8	20
Azúcar	80	100
Julio 1934, G. Morgan	80	100
Julio 1935, H. Morgan	74	90
Julio 1936, I. Morgan	73	90
Julio 1937, J. Morgan	71	90
Ayuntamiento, 1a.	85	103
Ayuntamiento, 2a.	85	103
Centro Asturiano	38	50
Cervecera Internacional	27	40
Cervecera Internacional, (Oblig. no hipt.)	6	12
Gas y Electricidad	93	103
Hav. Elec. Ry. Co.	39	45
Hav. Elec. Ry. Comp., (Oblig. no hipt.)	6	9
Jarcia de Matanzas	88	103

GANADO

LOS PRECIOS EN PIE

Precios pagados por compradores, entregado el ganado en esta capital:

	Ctvs. Libra
Vacuno, de 3¾ a	4
Cerda, de 7½ a	8
Lanar, de 15 a	20

PRECIOS DE LA CARNE

Los precios que rigen en los Mataderos de esta capital para las carnes, son los siguientes:

	Ctvs. Kilo
Vacuno, de 14 a	15
Cerda, de 25 a	30
Lanar, a	30

MATADERO DE LUYANO

Se sacrificaron en el Matadero de Luyanó:

	Cabezas
Vacuno	82
Cerdos	22
Carneros	4

MATADERO INDUSTRIAL

Se sacrificaron en el Matadero Industrial:

	Cabezas
Vacuno	221
Ceros	113
Carneros	25

CARROS ENTRADOS

Entraron ayer tres carros de Las Villas y dos de Camagüey; los cinco con vacuno para el Matadero Industrial.

MERCADO DE MANTECA

Cierre ayer en Chicago, por el hilo directo de Luis Mendoza y Compañía:

Diciembre	9.40
Enero	9.50
Mayo	9.85
Granel	9.50

GODOY & MALARET
SEGUROS Y FIANZAS
(Insurance and Bonding)
Teléfono M-9866
AGUIAR 77
HABANA, CUBA

El Oro y la Plata

Al cierre ayer del mercado local del dinero, obtuvimos las cotizaciones siguientes:

Oro:

Compradores	63½P.
Vendedores	66 P.

Plata:

Compradores	2%D.
Vendedores	1%D.

RESUMEN AMERICANO DE NOTICIAS MERCANTILES

La Asociación Nacional de Detallistas de Tejidos informa que en los primeros 13 días de octubre el valor en dólares de las ventas de las tiendas de «departamentos» aumentó un $ por ciento respecto al mismo período del año pasado.

«Iron Age», la revista siderúrgica, es en su último número algo más optimista, recordando que hace falta una demanda cuantiosa por parte de la industria del automóvil para que surja un movimiento de compras verdaderamente amplio.

Según el Instituto Petrolero Americano, las existencias de gasolina en la semana finalizada el 20 de octubre sumaron 42,953,000 barriles; merma de 156,000 respecto a ua semana anterior. La producción de petróleo crudo dió un promedio de 2.379,650 barriles diarios: merma de 42,000 respecto a la semana anterior.

La Comisión de Valores y Bolsas está investigando las operaciones últimamente efectuadas en Tech Hughes, en el «Curb».

La producción de plomo fué en septiembre de 31,933 toneladas, contra 27,328 en agosto.

Las operaciones siderúrgicas han aumentado el 24½% de la capacidad total: alza de 1 punto.

La producción de Standar Gas aumentó un 2% sobre la misma semana del año pasado.

Caterpillar Tractor declaró un dividendo extraordinario de 50c y el trimestral ordinario de 25c.

La producción de electricidad de la semana finalizada el 20 de octubre fué de 1.667,505,000 kilovatios-horas, contra 1,618,795,000 en la misma semana de 1933: aumento de un 3%.

Tras de extenso consejo directivo, Mr. Thomas E. Wilson, presidente de Wilson & Co., manifiesta que en un terreno puramente extraoficial se habló de la posible reorganización de la compañía mediante un plan llamado a reformar por completo la estructuración capitalicia. «Este asunto —añadió— será tratado más adelante con todo detenimiento».

VALORES

Con mejor tono actuó ayer e lmercado local de valores. El interés profesional y de algunos inversionistas, diríase mantiene la posición que se viene observando desde comienzos de la semana.

Sostuvieron su firmeza los bonos de Speyer del cuatro y medio por ciento. Actuaron sostenidos los de Morgan del cinco y medio; de la Deuda Interior 1905, y de Speyer del cinco. Los Seriados de Morgan, cotizados a distancia. Indecisos los de Obras Públicas.

Estuvieron irregulares los valores de las empresas de servicios públicos. Se afirmaron los bonos de la Jarcia de Matanzas, y las acciones y bonos de la Nueva Fábrica de Hielo. Encalmados los otros industriales.

Las operaciones se realizaron fuera de pizarra en la Bolsa de La Habana; pero dentro de los tipos de la cotización oficial. Pocas a Término.

La recaudación de los Ferrocarriles Unidos, dada ayer, acusa mejoría, como se verá a continuación:

Semana terminada el 20 de Oct. de 1934.	$ 91.788.53.
Igual período del año 1933.	$ 62.004.51.
Diferencia de más esta semana.	$ 29.784.02.
Total desde el primero de julio.	$ 1.312.072.02
En igual período del año 1933.	$ 1.004.970.22
Diferencia de más este año.	$ 307.101.80

CAMBIOS

Tipos de venta al cierre ayer, en Bancos de esta capital:

New York, cable	1/10P.
New York, vista	1/10P.
Londres, cable	4.98½
Londres, vista	4.98¼
Madrid, cable	13.70
Madrid, vista	13.69
París, cable	6.61
París, vista	6.60½
Italia, cable	8.61
Italia, vista	8.60
Bélgica, cable	23.50
Bélgica, vista	23.49
Alemania, cable	40.50
Alemania, vista	40.48
Hong Kong, cable	41.00
Hong Kong, vista	40.95
Toronto, cable	2½P.
Toronto, vista	2½P.
Buenos Aires, cable	27.25
Buenos Aires, vista	27.20
Amsterdam, cable	67.95
Amsterdam, vista	67.90
Zurich, cable	32.80
Zurich, vista	32.78

LOS MERCADOS EUROPEOS

LONDRES, octubre 24. (Por el hilo directo de Luis Mendoza y Cía.)—El oro en barras se cotizó en el mercado libre de Londres a 139 chelines 10 peniques, contra 140 chelines 3 peniques el martes.

El dólar abrió en Londres a 4.97 7/8 por libra esterlina.

La Bolsa de Londres abrió inactiva.

Han sido adquiridas por cuenta ignoradas las £ 567,000 en oro en barras que había disponibles en el mercado libre de Londres.

El mercado de la plata abrió sostenido con alguna compras por cuenta de la India.

ACCIONES DE LOS BANCOS

Cierre ayer en New York, por el hilo directo de Luis Mendoza y Compañía:

City	22½
Chase	25
Guaranty	300
Bankers	57½
Irving	15¾
First National	1.460
Royas Bank	164
Boston	29

GANANCIAS Y PERDIDAS DE LAS EMPRESAS AMERICANAS

Standard Cap & Seal, en los 9 meses terminados el 30 de septiembre obtuvo una utilidad neta de $432,200 contra $415,700.

Auburn Auto sufrió en el trimestre terminado el 31 de agosto una pérdida de $679,000 contra pérdida de $788,000 en el trimestre anterior.

American Ice Co. obtuvo en el tercer trimestre un ingreso neto de $619,000 contra $777,000.

Phillips Pete. obtuvo en el tercer trimestre un ingreso neto de 1,698,000 pesos, contra $1,629,000.

Pond Creek obtuvo en el tercer trimestre una utilidad neta de $107,000.

Island Creek Coal Co. en los 9 meses terminados el 30 de septiembre, obtuvo una utilidad neta de $1,188,000 deducidas depreciación e impuestos, contra $711,000 en los 9 primeros meses de 1933.

National Biscuit Co. obtuvo en el tercer trimestre un ingreso neto de $2,667,100, equivalente a 35c por acción común, contra $3,198,200 o 44c por acción en el trimestre anterior y 59c por acción en el mismo período de 1933.

Reynolds Metal Co. declaró su dividendo trimestral ordinario.

Consumers Power & Light en el trimestre terminado el 30 de septiembre, obtuvo un ingreso neto de $7,598,000 contra $7,030,000.

Philip Morris & Co., en el semestre terminado el 30 de septiembre obtuvo una utilidad de $776.700 contra $214,500.

Webster Eisenlohr obtuvo en el tercer trimestre una utilidad neta de $26,200 contra $11,100.

General Printink Ink obtuvo en el tercer trimestre una utilidad neta de $121,200 o 36c por acción, contra 87c en el trimestre anterior y 47c en el mismo trimestre del año pasado.

American Machine & Metals ganó en el tercer trimestre $12,290 contra pérdida neta de $15,400.

COTIZACIONES DE AZUCARES

(Por LUIS MENDOZA Y COMPAÑIA)

Habana, Octubre 24 de 1934.—3 P. M.

AZUCAR CENTRIFUGA:	Anterior:	Hoy
Costo, Seg. Flete N. York, precio mínimum oficial	2.185	2.185
Costo y flete, N. Y. (última venta)	1.85	2.55
C. y F. Filipinas N.Y., cuota de 1935 (última venta)	2.60	1.90
Almacén Afianzado New York	1.95	2.80
Ex-Almacén New Yorg. (Derechos pagados)	2.85	...
Ex-Almacén New York. (Derechos libres) Agosto 10	3.20	...
L. a B. Cuba, emb. EE.UU. desp. Sept. 1934. Ex-venta a 2.185	1.57	1.60
Libre a bordo Cuba emb. Estados Unidos, 1935	1.46	1.48
Libre a bordo Cuba emb. otros países, 1934	0.80	0.78
Libre a bordo Cuba. Consumo local (Habana)	0.85	0.85
L.A.B. Cuba. Promedio 4 cuotas, ex-venta a 2.185	1.24	1.25
AZUCAR REFINO:		
De Ref. Americanas en New York, menos 2%	4.65	4.65
De Ref. Americanas en N. Y., 2da. mano, menos 2%	4.65	4.65
De Ref. Insulares, New York, menos 2%	4.50	4.50
Consumo local en la Habana con impuestos pagados	2.65	2.65

BUFETE DE
JOSE I. RIVERO
Notario: FELIPE RIVERO
Chacón No. 25
HABANA
Teléfonos:
M-1472
A-8140

M.E.C.D. 2016

UE DECLARADO SIN LUGAR EL RECURSO QUE INTERESABA LA NULIDAD DEL CENSO ELECTORAL

Tribunal Suprior Electoral en sión de ayer, dictó la siguiente sición:

bana, veinte y cuatro de octu- mil novecientos treinta y cua-

da cuenta con un escrito recibi- sobre, que aparece suscrito a del Comité Gestor Nacional Partido Revolucionario Cubano, doctor Inocente Alvarez, como tario, y dando por supuesta la cia legal de dicho Comité Ges- del Partido, que sea el doctor Al- Secretario del mismo y que la sea cierta, particulares que no justificado al Tribunal.

siderando: que mediante la so- aludida se interesa de este su- Organismo «se sirva dictar resolución declarando nulas to- las operaciones del Censo Elec- en cuanto se relacionan con pedición de cédulas y formación Registros Electorales» aduciéndo- este Tribunal «es competente conocer y resolver esta solicitud tener bajo su responsabilidad la fiscalización de todas las opera- electorales, entre las cuales comprendidos la formación del y los citados Registros», si se expresa que la demanda se unicamente «en el simple de- de petición», por no haberse trado «en las disposiciones elec promulgadas preceptos algu- nente».

siderando: que conforme al De- Ley 329 de 1934, la inscripción Censo Electoral se realiza me- Enumeradores y Agentes Es- les con intervención de las Jun- Municipales y Provinciales Elec- bajo la dirección y fiscaliza- del Director General del Censo oral y de este Tribunal Supe- señalándose a cada uno de esos mismos sus facultades específicas esfera de acción.

siderando: que a diferencia del to-Ley Electoral, número 563 934, cuyo artículo 86, párrafo permite al Tribunal suspender oficio inclusive, la celebración elecciones apreciando libremen circunstancias, el Decreto- Ley Censo Electoral no contiene dis- ción alguna que le autorice a otra potestad que la que re- la función técnica de fiscali- los trabajos de confección del , a fin de asegurar la pureza mismo.

siderando: que como la misma reconoce, no hay ningún pre del Decreto-Ley 329, ni de otro legal, que faculte expresa ni mente a este Tribunal a decla- nulidad que se interesa, pues sus atribuciones, como queda dicho, solo alcanzan a adoptar las medidas necesarias para garantizar la pureza del Censo, o sea, para apreciar si los ciudadanos de edad electoral han podido o no, durante el período de enumeración, inscribirse libremente, formulando la solicitud y obteniendo su cédula, y para evitar, por los medios a su alcance, las inscripciones fraudulentas.

Considerando: por otra parte, que una vez hecha una inscripción en la que se hayan cumplido todos los requisitos legales, no le es dable, a este Tribunal anularla de plano, porque la nulidad sólo puede ser decretada por las Juntas Municipales y Provinciales mediante la oportuna impugnación por las causas, los trámites y los recursos establecidos en los artículos 41 y 42 del Decreto-Ley 329, y oyendo al impugnado.

Considerando: que la instancia no relata hecho alguno que denote que los Enumeradores intencionalmente dejaron de inscribir a los electores y aun cuando el hecho hubiere ocurrido, estos han podido, y aun pueden, acudir a la Junta Municipal a inscribirse; o que al personarse aquellos en las Juntas Municipales para inscribiirse, encontraron obstáculos al ejercicio de su derecho; por todo lo cual no cabe duda de que, ni aun extendiendo las facultades atribuidas a este Tribunal por la Ley a casos no determinados en la misma, puede él declarar la nulidad que se le pide.

Considerando: que dada la función técnica que a este Tribunal está atribuída en relación con el Censo y la limitación de sus facultades, no está dentro de su jurisdicción discutir, apreciar o resolver los razonamientos meramente políticos y de crítica al Gobierno en que se basa la solicitud, los que, en último término, y cualquiera que sea la consideración que pudieran merecer, en nada afectan a la pureza del Censo Electoral y a su ordenada confección.

Considerando: que por todas las anteriores razones procede no acceder a lo solicitado.

Se resuelve no haber lugar a declarar la nulidad de las operaciones del Censo Electoral en cuanto se relacionan con la expedición de cédula y formación de Registros Electorales solicitada por el doctor Inocente Alvarez a nombre del Comité Gestor Nacional del Partido Revolucionario Cubano en su instancia de veinte del corriente mes.

(Fdo) Francisco Llaca Argudín. (Fdo) Guillermo Chaple. (Fdo) Manule Carnesoltas. (Fdo) Carlos M. Piedra. (Fdo) Ernesto Dihigo.

NOTAS DE LA SECCION DE PROPAGANDA DEL A. B. C.

De la Filial S-11

mos recibido de la Filial S. 11, la de Santa Isabel de las La- noticias que evidencian su entu- o y la labor que viene rin- o.

están organizando las delega- en todos los barrios rurales término, así como las escuelas edarias que funcionarán en los os.

erdadero interés tiene la Filial Santa Isabel de las Lajas por orcionar al campesino cubano quel término instrucción sufi- en las escuelas Abecedarias. Secretario de la S. 11 nos in- , que hay un gran entusias- para la fiesta que se celebrará próxima semana y a la que asis- la Secretaría General del A. C.

licitamos a la Filial S. 11 por lo demostrado en sus activida- des por el engrandecimiento del A. B. C.

Detenciones en Baracoa

Según nos informa el Secretario de la Filial 13, de Baracoa, compañero Avalos, la Célula Directriz y crecido número de abecedarios, así como unos auténticos, han sido sometidos a los Tribunales por negarse a inscribirse en el Censo Electoral.

Contra la Directriz se sigue otro proceso, por considerarse injuriosas al Gobierno las hojas que contienen la reproducción literal del acuerdo del Consejo Central, que aconsejó a los abecedarios, la no inscripción en el Censo.

ALISIOS DE OTOÑO: Nos invitan al grandioso baile en los salones y jardines del «Club Cinelandia» habrá de celebrarse el 26 de Octubre, domingo, con un show y muchas variedades, dirigidas por Modestín Morales. De 2 a 12 p. m. durará la fiesta que los muchachos ofrecen en Alisios de Otoño.

oy llegarán el "Santa Marta" "Peten" y el "Munargo" con arga y pasaje para la Habana

próximo día 2 de Noviembre es esperado el vapor «Auxara», eno, que trae dos mil toneladas de carga. La Policía del rto ha sido dotada de armas. Salió el vapor «Oriente», ayer

INFORMACION GENERAL DEL PUERTO DE LA HABANA

día 2 del próximo mes es es- el vapor chileno «Aukara», trae cerca de mil toneladas de

buque viene consignado a la resa Naviera de Cuba, que re- nta en la Habana a la Compa- de Navegación Chilena.

os que llegarán hoy

y llegarán los siguientes barcos: anta Marta, de Tela; el Peten, ristóbal y el Munargo, de Mia-

que llegarán mañana

ñana viernes se esperan el San- s, de Valparaiso; el California an Francisco; el Contessa, de Orleans; el Cuba, de Tampa y rida de Miami.

sábado llegarán: el Cuba, cu- de Santo Domingo; el Hava- e New York; y el Siboney, de ruz.

nquicias.

han concedido las franquicias tesías de estilo para el doctor R. Martínez, Catedrático de niversidad, quien asistió como ado de Cuba a la Segunda Con cia de Educación celebrada en ago de Chile, y quien llegará vapor Santa Inés.

s y parque para la policía

la Jefatura de la Marina ha dotado el Cuerpo de la Policía ima, que depende de dicho or- armado, una ametralladora enta revólvers para los vigilan- así como un total de 40 mil tiros.

el Oriente

turbo-eléctrico Oriente de la Line, salió ayer para Nueva llevando carga y pasajeros, en- os los señores Chin Shao Tsen, del Ejército Chino; Francis- años y familia; Irving Colds- y señora; Georfe Feffer y se- Robert J. Smith, Director de ciones de la Ward Line; Euge- Deeyer; Alberto M. Mahone ora.

re la carga que lleva el Orien- otamos 600 huacales de frutas getales; 400 tercios de tabaco; jas de ron; 100 bultos varios.

to

vigilante número 90, R. Váz- de la Policía Marítima, que de servicio en el espigón de Francisco observó que varios in- s que tripulaban una cachu- trataban de cometer un hurto a chalana cargada de mercan- que estaba amarrada en la ca- de dicho espigón.

Al darle el alto se dieron a la fuga, por lo que el vigilante hizo varios disparos al aire para intimidarlos, lo que no logró.

En la mañana de ayer, el propio vigilante detuvo a Julio González Rivas, vecino de Aguila 28 por ser uno de los que tripulaban la cachucha referida.

Barcos salidos

Ayer salieron: el Oriente, para New York; el La Perla, para Santa Marta el Istria, para Veracruz; el Phinicie, para Veracruz; el Corisco, para Puerto Cortés; el Cuba, para Key West y Tampa y de madrugada el Orion, para New York.

Sagua pide la zona franca y puerto libre

El viernes cerrará el comercio. Asistirá el pueblo a una magna manifestación, a las tres p. m.

ISABELA DE SAGUA, octubre 23 (Por teléfono de larga distancia). DIARIO, Habana.—En los hermosos salones del Casino Español de esta ciudad se reunió el pleno del Club de Corresponsales, que representan los periódicos de la provincia y de la capital, para recabar ayuda de los periódicos de la Habana en la labor que vienen realizando todas las fuerzas vivas de la localidad, para gestionar la zona franca y puerto libre para Sagua la Grande.

El día 26 de los corrientes a las tres de la tarde cerrará el comercio y tendrá lugar una monstruosa manifestación que recorrerá varias calles de la ciudad y a la cual también prestarán su apoyo efectivo los pueblos cercanos enviando nutridas representaciones de sus respectivos términos.

Ante las autoridades locales presentarán una exposición para que sea elevada al Hon. Sr. Presidente de la República, coronel Carlos Mendieta, pidiendo la concesión de puerto libre y Zona Franca de este puerto.—**Corresponsal.**

SUSCRIBASE Y ANUNCIESE EN EL «DIARIO DE LA MARINA»

I N F O R M A C I O N P O L I T I C A

Cambio de impresiones entre nacionalistas en el Gobierno Provincial.—El PRC y las colectas.—Constituído el Comité de Acción Republicana Liberal en barrios de Marianao.—Notas de la Oficina de Propaganda del ABC.—Vanguardias juveniles.—Citación de Ramales.—Acuerdos de la Junta Nacional del Censo Electoral.—Asociación Nacionalista de la Acera del Louvre.—Otras noticias muy interesantes sobre la política nacional

PARTIDO REVOLUCIONARIO CUBANO

Comité Gestor Nacional

Este Comité Gestor Nacional hace constar, para general conocimiento, que sólo están autorizados para hacer colectas en su nombre, los miembros de su Comisión de Hacienda y las personas por ella designadas, que se identifiquen como tales.

Habana, Octubre 23-1934.

Comité Gestor Nacional

Recurso de inconstitucionalidad.

El Dr. Emilio Llinás estableció Recurso de inconstitucionalidad contra el fallo del Tribunal de Urgencia que condenó al abecedario Enrique Mendoza Arencibia a la pena de dos años por tenencia de granadas.

Sub Ramal 56.

Se ruega a todas las compañeras de este sub ramal, que se pongan en contacto con la señorita Dolores Valiñas, quien los jueves a las seis de la tarde está en el Departamento 369.

Se ruega al señor José Antonio Villa, celulado 5665, se ponga en contacto con el Sub-Ramal 56, para un asunto de vital importancia. Jorge Bombalier, Delegado de Propaganda.

Del Sub-Ramal 56.

Almanzor Tomás, se ha hecho cargo de la Tesorería del Sub-Ramal, y requiere de todos los compañeros que paguen con puntualidad sus cuotas, y especialmente solicita que si el cobrador no les pasa el recibo mensualmente tengan la bondad de hacerlo efectivo en nuestra oficina de 5 a 7 p. m. (Es su deber, abecedario.)

De las Vanguardias del ABC

Los incansables muchachos de la Vanguardia Abecedaria, dados a la faena de hacer una intensa propaganda, han designado distintos Delegados para las Secciones que crearon, y que publicamos oportunamente.

Fueron designados Delegados de calle, Federico Sotolongo, Antonio García, Luis Rodríguez, Luis Montoro, Manuel Alonso, Manuel Fernández, Manuel Miguel, y William Eskirving.

Los recien nombrados tienen un amplio campo por delante para realizar la propaganda que no dudamos, les dé ocasión de demostrar su entusiasmo y de obtener el más brillante éxito.

El Dr. Félix E. Sánchez

Hemos tenido el gusto de recibir hoy la muy grata visita del doctor Félix E. Sánchez, distinguido abecedario, A-8 de la Directriz de Camagüey.

El rato de charla que hemos tenido con el Dr. Félix E. Sánchez, nos permite informar hoy, que las actividades de la Filial C-1, Camagüey, que viene sosteniendo una concurrida escuela en la casa del Club Abecedario, otra en Algarrobo y ha instalado recientemente en el batey del Central Senado, otra escuela abecedaria que tiene una gran matrícula.

En los comienzos del próximo mes será inaugurada otra escuela en Minas.

La Filial de Camagüey, que tan justa y denodada defensa hizo de las industrias agro-pecuarias recientemente, demuestra con el celo que ha evidenciado al fundar estas escuelas, que está vigilante siempre para proceder al mejoramiento colectivo y a la defensa de los legítimos intereses de la región camagüeyana.

El 10 de Octubre, nos informó el doctor Sánchez, fué nombrado cívicamente por la Filial de Camagüey y repartieron varias canastillas a los niños que nacieron ese día, las cuales habían sido confeccionadas por las numerosas damas que militan en las filas abecedarias.

Próximamente inaugurará la Filial de Camagüey, las vanguardias infantiles y juveniles del ABC, existiendo extraordinario entusiasmo entre los jóvenes camagüeyanos, que están deseosos de figurar entre las huestes juveniles del ABC.

Un saludo cordial enviamos con el distinguido abecedario doctor Félix Sánchez a la Directriz de Camagüey, y deseamos a tan estimado compañero grata estancia en la Habana.

Fragmentos del Manual Abecedario

15.—¿Por qué pide el ABC, hombres nuevos, ideas y procedimientos nuevos?—Porque los hombres y los métodos que tradicionalmente se han aplicado a los asuntos públicos en Cuba están ya gastados, y carecen de la aptitud o la idoneidad que los problemas de Cuba exigen.

16.—¿Por qué insiste el ABC en la reconquista de la Tierra?—Porque según se demuestra en el Manifiesto de 1931, la causa económica más profunda de los males de Cuba, estriba en que el cubano ha sido desplazado de la propiedad rural, que es la base de su riqueza.

ACCION REPUBLICANA LIBERAL EN MARIANAO

El pasado domingo quedó constituido el Comité Ejecutivo provisional del barrio «La Serafina» del Partido Acción Republicana Liberal, en el término municipal de Marianao, al cual concurrieron nutridas representaciones de otros municipios y de la localidad; también daban realce al acto, distinguidas damas, que de una manera eficiente vienen colaborando con el señor José Martínez Carvajales, por el Partido del que es figura máxima el Dr. Miguel Mariano Gómez.

El acto fué presidido por el doctor Alfredo Cubiñas Rodríguez, quien en su carácter de presidente del Ejecutivo Municipal de ese pueblo dió posesión a la directiva electa que consta de más de 150 afiliados.

Los cargos de presidente, secretario y Director político, recayeron en los señores Dr. Juan B. Sacasas, Herminio Moreno y Teniente José Martínez Carvajales, respectivamente.

JUVENTUD NACIONALISTA DE LA ACERA DE LA ISLA

El Sr. Mario Delgado, presidente de la Juventud Nacionalista del café «La Isla», nos visitó anoche para manifestarnos que desautoriza toda gestión que a nombre de una Vanguardia nacionalista realiza por cuenta propia elementos que se dicen pertenecientes a ella.

CAMBIO DE IMPRESIONES NACIONALISTA EN EL GOBIERNO PROVINCIAL

En un cambio de impresiones celebrado en los salones del Gobierno Provincial, por distintos elementos integrantes de los tercios, juventud y Comités de Barrios nacionalistas para tratar de la unificación de las tendencias que representan los señores Dr. Juan Rodríguez Pintado y Antonio Pérez Reyes, se llegó a la conclusión de que sería lograda al aceptarse por casi todos los delegados, una fórmula del Dr. José Ambrosio Casabuena, en el sentido de que el Ejecutivo Provincial lo presida el Coronel Celestino Baizán y el Municipal el Comandante José González; también se apuntó el propósito de que el presidente de los Tercios Sr. Francisco Vilabrille sea el Director Político de la Municipal.

ACTIVIDADES DEL «PAN»

Manuel Govín Valdés, delegado en el barrio de Colón del Partido Agrario Nacional, que preside el doctor Alejandro Vergara Leonard, dice:

««Es de imprescindible necesidad y de gran importancia para la futura prosperidad de la patria, que los gobiernos se interesen de buena voluntad, por la agricultura, toda vez que ésta representa la fuente principal de la riqueza de todo pueblo que propenda en obtener su independencia económica. En los pasados regímenes gubernamentales, se ha hecho una desatención imperdonable y perjuidicial en los problemas de la agricultura, y ésta ha sido la causa fundamental de que el campesinaje se encuentre pasando miserias y privaciones en su propia tierra, convirtiéndolo en paria o esclavo por la falta de la protección de los gobernantes que han dirigido los destinos de Cuba en nuestra vida republicana.

«Es de imprescindible necesidad, para la patria, que se legisle de buena fe y con verdadero interés en estos vitales problemas de la agricultura con el fin de encauzarlos por una era fecunda de prosperidad en beneficio del campesinaje, prestándole la protección necesaria para que no sean explotados en sus labores de agricultores.

«El Partido Agrario Nacional sustenta en su programa cubano como base fundamental, un plan agrario de verdadera utilidad y de suma importancia para la agricultura que de llevarse a efecto, representaría para el campesino, su progreso y bienestar y, al propio tiempo, redundaría en la futura independencia económica de la patria.

«El Partido Agrario Nacional, afirma, como uno de los principios más importantes de la política que debe seguirse para la prosperidad de Cuba, adoptar un plan agrario de carácter nacionalista. Intensificación de la cultura agrícola para la cual se crearán centros de enseñanza agraria, costeados por el Estado, las Provincias y los Municipios, y organismos divulgadores de estos conocimientos, y su orientación deberá ser la enseñanza científicada y práctica extendiéndose preferentemente a los adultos.

«Reparto de las tierras del Estado para que sean dedicadas a toda clase de cultivo, y suministrar a los campesinos, las **semillas de producción mediante el sistema**, y en la forma y condiciones que se acuerde por la legislación al efecto.

«Ley de Nacionalización de las tierras y legislación prohibitiva de adquirirlas en el futuro, los extranjeros, así como también de afectar, gravar, embargar y ejecutar la propiedad territorial como garantía a prestamistas y refaccionarios de las siembras o cultivos.

«Creación de Bancos Agrícolas para la refacción y regulación del retiro de los trabajadores del campo, por vejez o enfermedad.

«El Partido Agrario Nacional está laborando activamente por medio de un Comité Gestor formado por hombres de buena voluntad con conocimientos científicos y prácticos en materias agronómicas en la creación de Escuelas Agrarias para la enseñanza de los niños y niñas, y las cuales irá instalando en los distintos Términos Municipales de las provincias, con el fin de que tengamos en el futuro, una Cuba nueva, próspera y feliz, como lo soñara el Apóstol de nuestras libertades, el inmenso Martí.

«El Partido Agrario Nacional sustenta el lema: «Todo Tiempo Futuro tiene que ser Mejor.»

UNA CARTA DEL PRESIDENTE DE LOS NACIONALISTAS DE ZULUETA

Zulueta, octubre 20 de 1934.

Señor Redactor Político del DIARIO DE LA MARINA.

Habana.

Mi distinguido amigo:

En la Prensa de esa capital correspondiente al día de ayer, he visto con sorpresa una noticia relacionada con la constitución del Comité Gestor Municipal del Partido Unión Nacionalista, de este Término, la cual deseo aclarar, y por ello, abusando una vez más de su benevolencia, intereso de usted la publicación de las declaraciones siguientes:

«Enterado por la Prensa de la capital de la República, que en este Término Municipal había quedado constituído el Comité Gestor Municipal del Partido Unión Nacionalista, y que para presidente de dicho Comité se había designado al señor Francisco Martínez, me conviene aclarar por este medio que el Partido Asociación Unión Nacionalista tiene constituído en este Término su Comité desde el año 1930, el cual se constituyó por órdenes expresas de los coroneles Carlos Mendieta y del gran suicida Roberto Méndez Peñate, los cuales conocían quiénes eran hasta el doce de agosto de 1933 los nacionalistas de este pueblo.

El Comité que se acaba de constituír no es Nacionalista, es «Guabinista», que no es lo mismo, pues este buen señor ha tenido a bien cobijarse bajo el manto de todos los gobiernos que hemos tenido después del 12 de agosto, para mantenerse en la posesión que le dió nuestro gran Partido, y que por decoro político debió renunciar, cuando los Directores máximos de nuestra organización se lo pidieron durante el Gobierno del doctor Grau San Martín, petición que él desoyó responsabilizándose con dicho Gobierno.

Ahora se pretende sorprender a los Directores máximos de nuestro Partido por individuos hasta ahora desconocidos en nuestras filas con cartas y noticias falsas, en las cuales se toman facultades que nadie les ha dado, pero no importa, los verdaderos nacionalistas, los sacrificados en los tiempos de la Tiranía, conocen perfectamente quiénes los representaban en cada Término Municipal en los días en que no era lo mismo ser «Nacionalista que candidato a un puesto electivo».

Con gracias anticipadas por la atención que preste a estas líneas, sabe soy suyo affmo. amigo,

Justo M. Chinea,
Presidente Partido U. Nacionalista. P. S. R.

Doctor Andrés Casanova, abogado y notario de Unión de Reyes, y uno de los más esforzados paladines del Partido Unión Nacionalista, a quien se indica para Alcalde de facto de dicho término

REUNION DEL DIRECTORIO PROVINCIAL LIBERAL

Ayer miércoles y ante una numerosa concurrencia, se reunió el Directorio Provincial Provisional del Partido Liberal de la Habana, bajo la presidencia del señor Ramón Vasconcelos y con la asistencia de la representación de todos los términos municipales de esta provincia.

El objeto de esta reunión no era otro que el de designar trece delegados de este Ejecutivo Provincial para que representen al mismo ante la Nacional, todos correspondientes al interior de la provincia, ya que los que han de representar al Municipio habanero ante la Asamblea Nacional, designados naturalmente, por la Provincial, serán nombrados en la reunión del sábado próximo.

A propuesta del señor Ramón Vasconcelos fué designado Presidente Provisional de este organismo el doctor Gustavo Gutiérrez.

Más tarde fueron designados los delegados siguientes: José Agustín Valera, Manuel González Regalado, Manuel Caballero, Octavio Valdés, doctor Sábalo, comandante Mariano Robau, Antonio Pérez Olivera, Severiano Pulido, Santiago Valera, Alfonso Fundora, Bernardo Marquetti y Ramón Vasconcelos.

La designación del señor Vasconcelos fué hecha por unanimidad y con la aprobación de todos los delegados presentes de la Habana y la provincia.

Después el señor Vasconcelos entregó a cada delegado la documentación correspondiente para iniciar rápidamente los trabajos de filiación y recogida de firmas para que una vez hecha esta operación, proceder a la presentación ante el organismo compotente electoral para su inscripción oficial como Partido Nacional, no sin antes dar las instrucciones necesarias y las explicaciones pertinentes a cada delegado por separado.

LA MARCHA DEL CENSO

En el día 23 participaron las Juntas Municipales Electorales haberse terminado la enumeración en 133 Distritos. Han concluido 2103 Distritos.

Ha terminado la enumeración en los Términos Municipales de Caimito del Guayabal, Bejucal, Palmira y Guaimaro. Ascienden a 51 los Términos Municipales ya enumerados.

SIN QUORUM LA REUNION DEL EJECUTIVO DE ACCION REPUBLICANA LIBERAL

Para anoche se encontraba convocado el Comité Ejecutivo Nacional del Partido Acción Republicana Liberal, que preside el doctor Miguel Mariano Gómez

A la hora señalada, se advirtió la falta del quorum reglamentario. El doctor Gómez se vió impedido de asistir al acto, por tener que atender urgentemente distintos asuntos relacionados con su cargo alcaldicio.

ASOCIACION NACIONALISTA DE LA ACERA DEL LOUVRE

Ha quedado constituída la Asociación Nacionalista de la Acera del Louvre. El acto tuvo efecto en Animas 46, residencia del señor Rogelio Riquelme, y al mismo acudieron significados elementos de dicha tendencia.

He aquí la Directiva electa:

Presidente, señor Juan Gutiérrez Capote; Vicepresidentes, doctor Manuel Martínez; señor Arsenio Quesada; doctor Enrique Andino, señor Alberto Martínez Fernández; señor José Miguel González, señor Emilio Vilaret Amador, señor Enrique Sáenz Díaz, doctor Francisco Serrapiñana. Secretario de Actas, señor Teodoro de Lara Echemendía; Vicesecretario, señor Gustavo Minguez Cancio; Tesorero, señor Rogelio Riquelme Edreira; Vicetesorero, señor Pedro R. Soler; Director de Propaganda, señor Alfonso Losada; Vicedirector, señor Pedro Martínez Bauzá; Secretario de Correspondencia, señor Enrique Roig Pruneda; Vicesecretario, señor José Marzol; Director Político, doctor Gustavo Cubillas Suárez; Vicedirector, señor Francisco Porro Portuondo; Asesor legal, doctor Mario del Franco y Beoto.

El próximo sábado ofrecerán un ponche a los jefes del Partido, con motivo de la toma de posesión.

ACUERDOS DE LA JUNTA NACIONAL DEL CENSO

—Visto que de los antecedentes sobrantes en este Tribunal, resulta que es el límite que separa los Términos Municipales de Cienfuegos, y Trinidad, está enclavada la hacienda comunera circular «Buenos Aires», cuya área queda comprendido en parte, en el Municipio de Cienfuegos, formando también en parte el barrio de La Sierra y en parte también en el Municipio de Trinidad, formando parte asimismo del barrio de Cabacan; que cada vez que se forma un Censo surge la cuestión de si toda la hacienda por estar inscripta en el Registro de la Propiedad de Cienfuegos, corresponde a este Término, o si por el contrario pertenece al de Trinidad la parte de la misma que corresponde al barrio de Cabagan y cuyas fincas, en las que se encuentra dividida, se hallan amillaradas en el Ayuntamiento de Trinidad; que los derroteros fijados para enumerar el barrio de La Sierra, correspondientes al distrito 0.145 están equivocados pues aparecen limitados por el río de San Juan y sin embargo comprende el lugar Los Naranjos que está más allá y muy distante de este río; que el inspector de este Tribunal ha estado en el distrito en cuestión y ha comprobado que 217 personas enumeradas por Enumerador de Cienfuegos, radican en la parte de hacienda que queda dentro del Término de Trinidad, y ha comprobado también que más de 30 de esas personas enumeradas, aparecen en el Registro Permanente de Trinidad como electores de este Término, en el barrio de Cabacán y como el Tribunal, oído el Inspector, leído su detallado informe y examinados los tres planos que aportó con éste, uno del Término de Cienfuegos, otro del de Trinidad, y otro de la referida hacienda, ha llegado a la conclusión de que esas 217 personas radican en el Térmono Municipal de Trinidad y no en el de Cienfuegos, y habida cuenta asimismo que en los próximos comicios la unidad administrativa lo será la provincia y no el Municipio, por lo que la resolución que se adopte no influye directamente al cuerpo electoral de uno p otro Término, y que el hecho de que la hacienda figure inscripta en el Registro de Cienfuegos se implica que los que viven en su área en la parte correspondiente a Trinidad fatalmente tengan que resultar electores del Término Municipal de Cienfuegos, con el consiguiente perjuicio de tener que salir del Término para trasladarse a otro, haciendo uso de las facultades de que está investido para resolver los conflictos a que dé lugar la formación del Censo Electoral, y es evidente que si se anulasen esas inscripciones se originaría el de que quedaran sin inscribirse por falta de tiempo tan crecido número de electores de barrios rurales,

Acuerda: que las células expedidas a esas 217 personas se estimen como válidas, que el Director General del Censo Electoral a esos 217 electores a quienes se inscribió en le barrio de la Sierra de Cienfuegos, los haga figurar en el barrio de Cabacán, correspondiente al Término Municipal de Trinidad y que los mismos puedan votar en el término municipal de Trinidad, lo que se hará constar en el Registro Permanente que se forme para el barrio de Cabacán, a cuyo efecto se le remitirá copia certificada de la relación de los electores incluídos en el informe del inspector. Y que este acuerdo, con copia certificada de dicha relación se envíe por correo a las Juntas Municipales de Trinidad y Cienfuegos, para su conocimiento y el de los referidos electores, que serán instruídos por escrito de este acuerdo por la Junta Municipal de Trinidad por medio de un empleado al que darán comisión para ellos. Sin perjuicio de lo acordado hágase saber en el día a las Juntas Municipales de Trinidad y Cienfuegos, que se acordó incluir en el barrio de Cabacán a dichas 217 personas. Devuélvanse al inspector los 3 planos remidos. Y entendiendo el Tribunal que resultaría conveniente que los Términos Municipales de Cienfuegos y Trinidad fijen los límites definitivos de sus Términos en la parte de que se trate, se acordó remitir, así como al Gobierno, a los Alcaldes Municipales de dichos Términos, certificación de este acuerdo, con ruego de que se sirvan atender este asunto, para evitar cuestiones que apasionen a los vecinos y provocan innecesarios conflictos.

Se acordó decir por telégrafo a la Junta Municipal de Santiago de Cuba, que se puede inscribir solamente a las personas que se convocan o se identifiquen por testigos, sino a todas las que comparezcan y juren ser electores, sin perjuicio de la investigación que autoriza el artículo 2 del decreto-ley 585, para cuando fundadamente se crea que la inscripción que se pretenda no sea legítima.

Se acuerda decir a la Sección segunda de la Junta Municipal de La Habana, que para declarar terminada la enumeración de un distrito no resulta actualmente indispensable el informe del inspector, porque si la afirmación del Enumerador resultase errónea, hoy día los que sean electores de un distrito y no hayan sido enumerados, tienen el derecho de acudir a la Junta Municipal para obtener su inscripción. Se acordó trasladar este acuerdo a la Dirección General del Censo Electoral.

—Se acordó decir por telégrafo a la Municipal de Ranchuelo, que ninguna Junta puede anular cédula que no hayan expedido sus enumeradores por lo que procede se devuelva la solicitud y el triplicado a Sancti Spíritus, explicando el error para lo que proceda.

—Se acordó decir a la Municipal de Colón, que el artículo 44 debe cumplirlo al pié de la letra, pues por claro no necesita explicación de este Tribunal.

—Se acordó decir a la Municipal de Santiago de las Vegas, que no teniendo los alumnos como residencia el Colegio donde están de pupilos si no se encuentran en dicho Colegio, no hay que ocuparse de ellos para nada.

A LOS CIUDADANOS QUE NO SE HAYAN INSCRIPTO AUN EN EL CENSO ELECTORAL

AVISO

El Tribunal Superior Electoral recomienda a esta Junta Provincial Electoral, que de la mayor publicidad posible, para el conocimiento de todos los ciudadanos de la República, que los que teniendo edad electoral no se encuentren incriptos en el Censo Electoral, por haber pasado por su domicilio el Enumerador correspondiente, podrán concurrir a la Junta Municipal Electoral que le correspondiere, hasta las seis de la tarde del día treinta de octubre del corriente, hora en que se darán por terminadas las operaciones del Censo Electoral.

ANUNCIOS CLASIFICADOS DE ULTIMA HORA

ALQUILERES

a1 HABANA

PARA GRAN OFICINA O NEGOCIO COMERCIAL

Se alquila barato el magnífico y amplio primer piso de

O'REILLY 51

Frente a la Metropolitana

Informan en el segundo piso de la misma casa y por el Teléfono M-7911.

a2 VEDADO

ALQUILO F No. 35 ALTOS, ENTRE 3a y 5a, frescos, ventilados, sala, recibidor, 4 cuartos, baño, intercalado. Comedor, cocina, gas, servicios. Criados. Informan en la misma. A-2

EN D. NUMERO 200, ENTRE 21 Y 23, se solicita una manejadora. Se exigen referencias. Para tratar: de 2 a 4. A-2

ALQUILO MODERNOS ALTOS, 23 esquina 4. Vedado. Gran terraza, comedor, sala, tres habitaciones, baño, pantry, cocina gas, cuarto y servicio de criados.

VEDADO: PROXIMA A DESOCUPAR se altos 17 entre 6 y 8, cinco habitaciones y dos baños con garage. Informan: F-1775 o A-4829. A-2

a3 CERRO y PALATINO

ALQUILO: CERRO 574 B, POR ZAragoza, portal, sala, saleta, cuatro cuartos. Informes al lado, Letra A. A-3

A4 Marianao y sus Repartos

SE ALQUILA, COMPLETAMENTE amueblada, bellísima residencia. Todo confort, jardines, garage, Calzada de Columbia esquina a 14. Puede verse todo el día: U-6454. A-4

a13 ALQUILERES - VARIOS

SE ALQUILA O VENDE, LA HERmosa finca «Villa Julita», sita en el kilómetro 19 de la Carretera de Pinar del Río. Informan: Calle J. número 188, entre 19 y 21, de 4 a 6 p. m. A-13

b1 NAVES Y LOCALES

AL COMERCIO DETALLISTA: HAbana 55, esquina Empedrado: Locales, planta baja, uno de esquina, propios para Bodeguita Criolla, Lechería, Puesto de frutas o cosa análoga. También, Oficinas. Encargado informa. B-1

ALQUILO ESQUINA, MANRIQUE Y Condesa, 1,700 metros cuadrados y entresuelos, de 1,000 metros. Propia para garage o almacén. Informan: de 8 a 5. Telf. A-9349. B-1

b2 APARTAMENTOS

HABANA 85, ESQUINA LAMPARIlla. Casa de orden, buen aspecto. Departamentos de dos habitaciones, vista calle, lavabo agua, para matrimonios y familias, sin niños. Exijo referencias. B-2

MONTE 2-A, ESQUINA ZULUETA. Casa de orden, buen aspecto: Departamentos de dos y tres habitaciones, vista calle, para matrimonios y familias, sin niños. Exijo referencias. B-2

b7 CASAS de COMIDAS

FAMILIA PARTICULAR, ADMITE uno o dos abonados al comedor, con habitación o sin ella. Precios módicos, Neptuno 162, segundo piso, entre Escobar y Gervasio. B-7

SE SOLICITAN

sa Solicitud de Alquileres

SE DESEA EN PARTE ALTA DEL Vedado, una casa de cinco cuartos y dos baños, que tenga jardín. Sólo por 4 meses. Se paga bien. Telf. F 2372, de 1 a 4. S-A.

s1 CRIADAS y CRIADOS

SE DESEA UNA CRIADA, PARA todos los quehaceres de una casa chica. Debe dormir en la colocación. Sueldo: $8.00. Dirigirse a la Calle A. número 270, esquina a 29, Vedado. S-1

SE SOLICITA UNA CRIADA DE cuartos, que entienda algo de costura y que traiga buenas referencias, en Línea 62, esquina a D. S-1

SE OFRECEN

s1 CRIADAS y CRIADOS

SE OFRECE MUCHACHA JOVEN española para cuarto o comedor, no importa manejadora, desea casa extricta moralidad, inmejorables referencias. Línea y 8, Vedado. teléfono F-6050. O-1

SE DESEA COLOCAR UNA ESPAñola de mediana edad, de criada de mano, tiene buenas recomendaciones de las casas donde trabajó. 5a entre A y Paseo, F-2240. O-1

SE DESEA COLOCAR UNA JOVEN spañola de criada de manos o de cuartos, sin pretensiones y tiene referencias de familias americanas. Teléfono FO-3232. C-1

SE DESEA COLOCAR UNA MUCHAcha, española, de criada de mano o de cuartos. Sabe lavar ropa fina y servir algo a la rusa. Tiene buenas referencias. Sol 77, Carmen. O-1

SE DESEA COLOCAR UNA JOVEN española, para criada de mano o cocinar y limpiar. Tiene buenas referencias. Telf. F-6288. O-1

SE OFRECE UNA MUCHACHA, ESpañola, para la limpieza. Sabe coser e incrustar. No duerme en la colocación. Muralla 42, altos. O-1

SE DESEA COLOCAR UNA MUCHAcha, de color, para limpiar o manejar, o para las dos cosas. Prefiere Vedado o Repartos. Informan: Calle 15 número 117, entre 18 y 20, Vedado. O-1

SE DESEA COLOCAR UNA JOVEN española, para criada de mano o manejadora. Es formal y tiene referencias. Telf. A-8297. O-1

s2 COCINERAS y COCINEROS

DESEA COLOCARSE UNA MUchacha para cocina. Otra para limpiar por hora. M-9048. O-2

SE OFRECE UNA COCINERA ESpañola, cocina criolla y española, sabe de repostería. Cuba 99 cuarto número 15. O-2

COCINERO JOVEN ESPAÑOL

Desea colocarse en casa particular, comercio u hotel, conoce la cocina Internacional, Pastelería y Repostería en general. Tiene buenas referencias. Aguila 231 esquina a Monte, teléfono A-3090. O-2

COCINERO REPOSTERO BLANCO, sin pretensiones, se ofrece a casa joven, con excelentes referencias, particular o comercio, es solo, sale al campo, teléfono M-4887. Fco. Campas Antón Recio 33. O-2

s8 CHOFERES

SE DESEA COLOCAR UN CHOFER español en casa particular o comercio, tiene buenas referencias. Teléfono F-2131. O-8

COMPRAS

CASAS

COMPRO CASITA MODERNA, DE mampostería. Que no pase de 1,000 pesos. Trato directo con el propietario. Núñez, el Encargado de Cerro núm. 561. C-1

2 SOLARES

COMPRO SOLAR, 15 POR 30 VARAS, Alturas Almendares. No más de una cuadra del tranvía. No corredores, Riera, Rayo número 2. C-2

6 AUTOMOVILES

AUTOMOVIL

Se solicita un carro cerrado de reparto, que sea pequeño y en buenas condiciones, para alquilarlo por meses. Informes: Madruga, O-Reilly 87. Telf. A-0481. C-6

9 MUEBLES y PRENDAS

A-6620 COMPRO MUEBLES

En todas cantidades. Liquido casas, Oficinas, establecimientos, baúles, maletas, máquinas de coser, efectos sanitarios, radios. Negocio rápido. A-6620. **«La Moderna», Salud 3.** C-9

VENTAS

1 CASAS

APROVECHE ESTA GANGA: VENdo casa, San Joaquín, media cuadra Calzada Cristina, Puente Agua Dulce: sala, comedor, 3 cuartos, baño, etc, $1,850. Marrero, Aguiar 25. U-6671 y U-3188. V-1

6 AUTOMOVILES

SE VENDE UN G. PAIGE 6 CRIStales, gomas y maderas nuevas, puede verse garage G entre 23 y 35, Vedado. V-6

GANGA: CUÑA CHRYSLER 75, EN magníficas condiciones, 5 gomas nuevas, cubiertas metálicas, para gomas de repuesto, doble parabrisa y baúl. Precio: $350.00. Véala, «Villa Ofelia», B. entre 12 y 14. V-6

VENDO UNA MOTOCICLETA HARley Davidson, de poco uso, un carro al lado, propio para tintorería o Panadería. Alcantarilla, entre Revillagigedo y Suárez, Garage. V-6

OBJETOS VARIOS

VENDO COCINA DE CARBON DE piedra propia para hotel, fonda o bar, muy barata. Corrales 22, Instalaciones. V-15

M.E.C.D. 2016

CRONICA SOCIAL

IMPRESIONES DE SANTA CLARA

Hoy ofrecemos a los lectores de esta sección, la reseña más completa y detallada de la brilantísima conferencia que en el gran Teatro La Caridad, de la capital de las Villas, ha llevado a cabo magistralmente el eminente tisiólogo cubano que orla esta crónica.

Resonante su victoria científica como médico especializado y práctico al disertar sobre «Elementos a Considerar en la lucha Anti-Tuberculosa».

Constituyó su viaje una jornada que graba en los anales de esa culta sociedad, un hecho imperecedero y magnífico.

Invitado por la prestigiosa y selecta institución «Ateneo de Villaclara», colmó las aspiraciones de sus distinguidos conterráneos de la provincia que tuvo la suerte de producirlo, ofreciendo una Conferencia que bien puede catalogarse como más minuciosa, más erudita y reveladora de la inminencia del terrible mal, señalando como puede evitarse el contagio, orientando las formas de combatirlo con triunfo posible y los medios para impedir su desarrollo y destrucción del órgano afectado con procedimientos que pocos son dados a advertir.

Exito que antes de proseguir, es justo consignemos que ha sido el alma propulsora de ese esplendoroso e insuperable resultado alcanzado, el distinguido caballero Maximino del Pico, quien secundó con apasionado interés a la Directiva del Ateneo de Santa Clara, presidido merecidamente por el señor Sergio R. Alvarez Mariño, Cronista muy estimado y caballeroso.

Acompañado de su joven y hermosa esposa la señora Ana Lola Rodríguez y de su linda y amorosa hija Julita, aventajada alumna de la Escuela Superior, que ahora pasa a la Escuela Normal de Maestras de la Habana, se trasladó a la ciudad que fué cuna de la insigne cubana Doña Marta Abreu.

A las nueve de la mañana abrieron las puertas del Teatro La Caridad.

El palco escénico lucia elegantemente sencillo.

Y allí donde se ha rememorado acontecimientos patrióticos y transcendentales fiestas de arte, de literatura y hasta de política, el ilustre facultativo, arrobaba la atención de cuantos elementos se consideran dignos del progreso y la civilización que impera en nuestro pueblo.

A las diez comenzó el acto.

Lleno el Teatro. Ni un lugar desocupado, asientos y pasillos repletos de público, abundando los estudiantes del Instituto y de la Escuela Normal.

Damas de abolengo aristocrático, la élite villaclareña puesto que habían profesionales de todas las poblaciones que llegaron con sus familias, de Sagua la Grande, Sancti Spíritus, de Trinidad, de Cienfuegos y Ayuntamientos vecinos, ocupaban los palcos y las lunetas del grande coliseo villaclareño.

Médicos en crecidísimo numero, todos los más reputados, los más ansiosos de conocer e investigar las complejidades que presenta el Bacilo de Koch, se dieron cita para escuchar las observaciones documentadas del especialista que en el Sanatorio de La Esperanza, establecimiento único en su clase instituído por el Gobierno de Cuba, nabria de hacer procurando difundir conocimientos que solo en las prácticas de años se obtiene como fruto de la experiencia y el estudio sabiamente encaminados.

En la Presidencia junto al doctor Rafael María Boza Mesa, su maestra el viejo pedagogo e Inspector del Distrito Escolar de esa región, señor Gerardo González Junco, el Presidente de la innovadora colectividad que honra a la patria con su conducta justificadamente cordial, del Ateneo de Santa Clara, el atildado periodista Sr. Sergio R. Alvarez Mariño, el conocido y notable jurisconsulto Dr. José A. Pascual, Presidente de la Sección de Ciencias político-sociales del Ateneo, el señor Maximino del Pico, organizador victorioso, Comandante Justiniano Pedraza, Director del Ateneo, Alberto Noriega, Dr. Severo García Pérez, Presidente de la Asociación de la Prensa Local, Dr. Manuel Angulo, Director de la Escuela Normal, para maestros, el periodista de crítica explicada y terminante Dr. Oscar Esparza, redactor del periódico «El Pueblo» de Santa Clara, Pedro Brú Valenzuela, Fiscal de la Audiencia, muy querido y respetado; Dr. Pedro Cantero, Dr. Rafael Mora Adelit, Dr. Pedro Pérez Ruíz, Dr. José Fermín Espinosa, Arquitecto Juan R. Tandrón, poeta exquisito y catedrático del Instituto Provincial, el celebrado literato Jesús López Silveiro, Pastir Albear Fiol enviado especial de «El País», Salvador Castillo, Reyes López, Manuel Valdés, Enrique Risquet, Tomás Castillo, Manuel Gómez Penabad, agente que representa La Tropical, Serafín Castillo, Felipe A. Oliva, Francisco Zerquera, Antonio Jiménez Santos, Felipe Guerra, Mariano Concha, Miguel A. González, Angel Ortiz, Pedro Quintero, José Basabe, Sergio R., Emilio Ballagas, compositor y recitador aplaudido, Pedro Abreu, López, Juan Banguela Romero, Miguel Sánchez Cobián, José Estrada, Antonio Jiménez Cobarrubias, los médicos Oscar Esparza, Azel, Bermudes, García Martínez, Campos Juan B. León, Andrés Consuegra, Juan B. Villa, Tomás Pedrosa, el Dr. José Cornide y tantos más que sería prolijo enumerarlos.

Basta señalar que estaba El Ateneo de Santa Clara en pleno y los asociados de la floreciente Sociedad Gran Maceo, así como una multitud inmensa.

Y el Corresponsal del DIARIO DE LA MARINA, nuestro compañero bien informado y galante señor Armando A. Machado.

El Dr. Pascual, con su portentosa y reposada palabra de hombre de mundo, de patriota y de lustre, tuvo a su cargo la exaltación a la tribuna del conferencista. Dijo de que manera se ofrecía ante la población que vió al hoy destacado profesional, un obrero humilde, un

Dr. Rafael María Boza Mesa

estudiante pobre. Que sentía orgullo en presentar a una capacidad científica nacional que con la técnica de Smith, de Calmette, de Rufer, de Hipócrates, de Morton Leanne, Von Pirquet y siguiendo los estudios anatomo-patológicos, de la peste blanca, se había conquistado la admiración pública por su talento y dedicación tesonera y vehemente.

El Dr. Rafael María Boza Mesa, subió a la tribuna en medio de un clamoroso frenético aplauso de la multitud congregada hasta la parte de afuera. Ovación que le emocionó vivamente por lo ruidosa y cerrada que se oía.

Sus palabras primeras, sencillas expresivas y congratulatorias, apenas impusieron sus propósitos por flojas, por emotivas, por delicadas.

Eran dedicando a su inolvidable maestro y consejero Sr. Gerardo González Junco, allí presente, el humilde trabajo que presentaba como fiel testimonio de afecto imperecedero y como homenaje a quien tanto ha contribuído a convertir en una realidad lo que ayer fué una visión, hacer un médico consagrado del más pobre de sus alumnos.

Pero al transcurrir por aquella sala inmensa, por entre de tantos y tantísimos cultos observadores, esas palabras que dominan la evocación de un recuerdo acaso perdido en la lejanía de los tiempos en que la ausencia de su augusta madre y las enseñanzas del padre amante le trazaran ruta para la vida, Felo, como familiarmente le llaman todos sus paisanos, las avaloró con el tono y el timbre de su voz clara y robusta.

Así empezó a contar lo que había aprendido y quería que en bien de los que sufren supieran también los que como él se desvelan luchando por salvar vidas y arrancar víctimas que la Tuberculosis arrastra hacia una muerte prematura.

Antes de terminar recordó al Director del Sanatorio La Esperanza, Dr. Gustavo Aldereguía, a las Damas Isabelinas y recorriendo desde el inicio del conocimiento de la Tuberculosis en una momia egipcia, mil años antes de Cristo, según Smith y Rufer que halló el bacilo de Koch, los trabajos de Morton en 1646 al tiempo del siglo XIX hasta nuestros días, refiriendo que nadie es inmune a ese flagelo cruel y tremendo.

Y cerró su científica y doctrinaria peroración el Dr. Rafael María Bosa Mesa envuelto en las efusivas manifestaciones de aprobación de una muchedumbre satisfecha y admirada de su rica y provechosa labor humana.

En el Hotel Telégrafo, se efectuó en su honor un almuerzo.

A las mesas que se extendían a todo lo largo de las espaciosas salas del hotel se sentaron las representaciones intelectuales, del Cuerpo Médico, del foro, de la banca, del comercio social y revolucionario, contándose entre de todos lo más prestigiosos elementos sociales, descollando las damas y señoritas que con su cooperación simpática habia dado el realce y magnificencia a que era acreedor el sapientisimo médico.

Allí como en el Champagne de Honor que se le ofreció igualmente al Dr. Boza Mesa, en los suntuosos salones de la sociedad Gran Maceo, hablaron distinguidos oradores cuya significación personal, revelan el esplendor en la fiesta y los merecimientos del homenajeado en aquella provincia.

Maximino del Pico, el escritor y polemista Jesús López Silvero, el doctor José A. Pascual, tribuno de deslumbradores conceptos y sinceros periodcs, que habló en nombre del Ateneo de Santa Clara, el enviado de «El País», señor Pastor Albear Fiol, el ilustre galeno y periodista Dr. Oscar Esparza, el compositor y aplaudido poeta Sr. Emilio Ballagas, y el señor Alfredo Noriega, Cronista Social de «El Pueblo».

Todos, absolutamente todos hablaron con elocuencia y proclamaron que se reunían en torno del doctor Rafael Boza Mesa porque había triunfado, y se complacía en prenderle un laurel de admiración colectiva por su historia preclara y ejemplar en el campo vastísimo de la medicina.

El buen médico dió las gracias por tanta deferencia a un pilongo de los que no olvidan la tierra de sus mayores.

El Champagne de Honor, ofrecido en la sociedad Gran Maceo, culminó en un verdadero apoteosis, los salones decorados con plantaciones de todos tamaños, flores, muchas flores distribuídas desde la entrada hasta los patios, un conjunto crecidísimo de mujeres lindas, juventud, donaire y virtudes que se esparcen por sus miradas; enorme la concurrencia de caballeros y cobijando desde lo alto la bandera tricolor con majestad y soberanía que inspiran ensueños de idealistas y románticos libertadores.

La cordialidad criolla, más afirmativa, más hermosa y edificante y constructica que la patria necesita y celebra al ver reunidos en franca camaradería de hermanos, en los más ricos en cultura, en amor a las tradiciones de Cuba y a las aspiraciones que laten y vibran en los corazones que no adulteran los sanos pensamientos de Martí y de Maceo, plasmados en la Carta de Montecristi.

Recitaciones de poesía por la gentil señorita Ana Gloria del Pico y Emilio Ballagas, el Dr. Rafael Mora y otros inspirados bardos.

En esta sociedad hizo un elocuentísimo discurso el Dr. Juan Tandrón, Catedrático del Instituto y poeta de fama, que es presidente de la misma; el Dr. José Cornide, el Dr. Manuel Angulo, Director de la Escuela Normal, el Dr. Rafael Mora, Jesús López Silverio, el Sr. Esparza el señor Alfredo Noriega y la angelical Ana Gloria del Pico que recitó una vibrante composición poética.

El Dr. Boza Mesa, resumió el acto con palabras que denotan una gran sensibilidad y un emporio de gratitud para el pueblo de Santa Clara.

Y en particular para la dignísima colectividad Ateneo de Santa Clara.

En todas estas fiestas estuvo la joven e interesante señora del doctor Boza Mesa complacidísima con los agasajos que la hacían sus antiguas compañeritas de aula, sus vecinitas y sus paisanas que la dispensaron las demostraciones más cariñosas.

Del hotel Telégrafo, donde se hospedaron, salieron al mediodía del lunes los enamorados esposos.

La despedida fué entusiasta, la calle se desbordaba de personas que acudieron a decirles hasta luego ya que avaro quisieran tener al hombre de ciencia, al facultativo y al amigo cerca de los que le vieron correr su mocedad y gozan con su encumbramiento merecido y por medio del estudio y su perseveranci.

Nosotros, los que en DIARIO DE LA MARINA, sabemos de los méritos, de las virtudes y de la capacidad del Dr. Rafael María Boza Mesa, y de sus esfuerzos por evitar que ninguno de sus centenares de enfermos en el Sanatorio La Esperanza, lleguen a peligrar, sentimos alborozo, y nos regocijamos con aplaudirlo una vez más, ahora que queremos felicitarle por su onomástico que se efectuó ayer.

ROSA VAZQUEZ VIUDA DE DIHIGO

Ha fallecido en la mañana de ayer. Dama de la buena sociedad matancera, recientemente avecindada en esta capital a donde tiene a sus hijas Clarita, Nena y Dalia, junto a las cuales se hallaba, cuando una dolencia inesperada, violenta y traidora la hace sucumbir.

Sin tiempo para más, ya que en la próxima referiré su sepelio, solamente expresamos por este medio nuestra sentida condolencia a las jóvenes huérfanas y a sus amados hijos Rogelio y Raúl, así como a sus demás queridos familiares atribulados y llorosos.

En la mañana de hoy, a las 9, partirá el entierro de la virtuosa señora, de Picota 58.

Alberto Coffigny Ortiz.

SUSCRIBASE Y ANUNCIESE EN EL «DIARIO DE LA MARINA»

Si Ud. quiere que su anuncio se le publique en el

NOTICIERO DEL LUNES

Tenga la bondad de indicarlo al momento de entregar su anuncio.

Para la SECCION CLASIFICADOS, del **NOTICIERO DEL LUNES**, periódico de gran circulación y que lo recibe todos los suscriptores del DIARIO DE LA MARINA; se admiten todos los días hábiles de la semana, de 8 a. m. hasta las 10 y media de la noche, en el Departamento de Anuncios Clasificados del DIARIO DE LA MARINA.

TELEFONO A-3333

TRATO DE SUICIDARSE, DANDOSE UN TAJO EN EL VIENTRE, UN ASIATICO

En el Segundo Centro de Socorro fué asistido de una herida incisa en el vientre, con procidencia de las asas intestinales, el asiático Juan Yong, de 60 años de edad y vecino de Salud número 30.

Yong, debido a estar enfermo y aburrido de la vida, se encerró en su habitación y con una navaja se infirió un tajo, ocasionándose la herida que presenta.

Dado su estado de gravedad, quedó recluído en Emergencia.

PROFESIONALES

p1 DRES. EN MEDICINA

DR. A. VENERO

Vías urinarias. Impotencia, Sífilis, Curación rápida. Cuota semanal Diatermia, Azoterapia, etc. etc. Consultas de 9 a 12 a. m. y de 4 a 6 p.m. San Miguel No. 55, esquina a San Nicolás. Teléfono A-9380. P-1

p7 ABOGADOS y NOTARIOS

Dr. ISIDORO CORZO
ABOGADO
Especialidad: DIVORCIOS. Calle 9 número 25, entre H. e I. Telf. F-5086 Vedado.

Agencia de Mudanza

«LA AMISTAD», MUDANZAS
Casa de garantía y seriedad. Múdese pronto y le cuesta barato. Corrales y Factoría. M-9748. B-8

ALQUILERES

a1 HABANA

ESTRELLA 237, ALTOS, SALA, COMEDOR, 3 habitaciones, baño y cocina. Informes: Telf. U-1157. R. G. Fernández. A-1

ZANJA 159, INMEDIATO INFANTA, alquilo $30 moderno alto brisa; sala, comedor fondo, 5 cuartos, lujoso baño intercalado, agua abundante. Dueña F-5471. A-1

NEPTUNO 342, ENTRE BASARRATE y Mazón. Se alquilan los altos, sala, saleta, 4 habitaciones con baño intercalado, espacioso comedor, 2 habitaciones en la azotea y servicio para criados. Informan en la misma, de 2 a 6. Telf. M-2074. A-1

ESPACIOSA CASA, SALA, RECIBIDOR, 5 habitaciones, comedor al fondo, gran patio, traspatio, todo moderno, acabada de pintar. Barata. San Miguel 159, bajos, entre Gervasio y Belascoaín. Llaves altos. A-1

¡BUSCA CASA? LLAME AL M-6747 SEGURAMENTE ALLI ENCONTRARA LA QUE VD NECESITA O VAYA A MORRO Y GENIOS EDIFICIO "GOMEZ" ALLI LE INFORMARAN

a2 VEDADO

VEDADO: BAÑOS Y 17, EDIFICIO «Menéndez». Alquilo un apartamento, moderno, primer piso, con sala, comedor, tres cuartos, gabinete y cuarto criados. A-2

ALQUILO BAJOS CALLE M NUMERO tres, casi esquina Calzada; moderno, decorado, $30.00; Portal, sala, tres habitaciones, comedor, cuarto criados; dos baños. Informan: FO-2373. A-2

SE ALQUILA UNA CASITA, CALLE 14 número 183, portal, sala, saleta, 3 cuartos, etc. 17 pesos. Informan, allí. A-2

ALQUILO B No. 7 ENTRE 5 Y 7, Vedado, sala, comedor, 3 cuartos, cuarto y servicio de criados. La llave en la tienda. Teléfono F-5432. A-2

ALQUILO LOS FRESCOS ALTOS, acera sombra, tres dormitorios grandes; baño intercalado, cuarto, servicio criados, saa, comedor, hall, garage. Un paso Parque Medina, 25 esquina D. A-2

CALZADA Y H. VEDADO, CASA MODERNA se alquila primer piso izquierda, sala, recibidor, 3 habitaciones baño intercalado, comedor, cocina, cuarto y servicios de criados. Informan Banco Asturiano. teléfono A-7674. A-2

SE ALQUILA LA HERMOSA RESIDENCIA Calzada esquina a Paseo, con jardín, portal corrido, hermosa sala, recibidor, ocho habitaciones, comedor al fondo, biblioteca, tres baños intercalados, garage, patio interior, cuartos y servicio de criados. Informes: Prado 90, por Animas. Telf. A-8903.

J. ESQUINA 21
Vedado, Apartamento lujoso, fresquísimo, cómodo(preciosa vista al mar, excelente situación. Sala, comedor, dos cuartos, hermoso baño completo intercalado, etc. Informa Avelino. A-2

ALTOS ACABADOS DE DECORAR. 190 calle C esquina 21, baño lujoso, grandes sala y comedor, tres cuartos otro criada, espléndida terraza, agua abundante, sombra brisa, doble servicio. A-2

a3 CERRO y PALATINO

VIVA BARATO: ACCESORIAS MODERNAS, de mampostería, sala, cuarto y cocina, patio, lavaderos, azotea para tender, $5.00, San Quintín 19, Cerro. I-1718. A-3

ALQUILO, CLAVEL 2 Y MEDIO, entre Lombillo y Piñera, portal, sala, 3 cuartos, comedor, cocina, baño y patio grande, $10.00. Llaves, al lado. U-9733.

A4 Marianao y sus Repartos

SE ALQUILA LA CASA CALLE C No. 22 en Buen Retiro, Marianao, tiene jardín, jportal, sala, comedor, etc. Cuatro cuartos, baño, cuarto de criados con sus servicios, patio con garage para dos máquinas y otras comodidades. La llave en la misma. Informan FO-1130. A-4

SE ALQUILA, SAN JOSE NUMERO 6, Marianao, cerca de los tranvías, amplia casa, con 9 habitaciones, hermoso portal, sala, comedor y corredor, baño intercalado, patio y local para automóvil. Precio de situación. Informan en la misma. A-4

ALQUILERES

a5 J. del MONTE y la VIBORA

OPORTUNIDAD: ALQUILO, $30.00, chalecito dos plantas, D. número 205, entre 21 y 23, cuatro cuartos. Ganaba $100.00. Informan: Tamarindo 34, media cuadra de 10 de Octubre. A-5

SE ALQUILA HERMOSO CHALET, a un precio rebajadísimo, de acuerdo con la situación económica, Patrocinio entre D-Strampes y Figueroa. Informan: Caja de Ahorros y Banco Gallego, S. A. Telf. A-6758. Puede verse de 2 a 6 p. m. A-5

SAN MARIANO 10, HERMOSA CASA, jardín, portal, sala, recibidor, 4 habitaciones, 2 baños intercalados, salón billar, comedor, cocina, pantry, garage, habitaciones criados. La llave al lado. Informes: M-8767.

VIBORA. ALQUILO AMPLIA Y VENTILADA casa, Carmen 4, esquina a San Lázaro, una cuadra de los tranvías, sala, saleta, salón de comer, cinco habitaciones de familia, dos de criados, baño completo, esquina de fraile. Informan en la misma.

ALQUILO EN LA VIBORA, HERMOSO chalet, situada en la calle Carmen y Luz Caballero. Terreno para jardín, sala, comedor, cinco habitaciones espléndidos baños garage, gas, etc. etc. Informan en la Manzana de Gómez No. 240. Teléfono A-4893. A-5

a6 Stos. SUAREZ y MENDOZA

ALQUILO ELEGANTE CASA, DOS plantas, acera brisa, 6 habitaciones, garage, cerca colegios Maristas y Lourdes. Precio situación; Luz Caballero 6, entre Milagros y Santa Catalina. Mendoza, Víbora.

a7 LUYANO

SE ALQUILA
Los altos de la casa sita en la calle Municipio y Villanueva, con sala, comedor y tres habitaciones, es moderna. Informan en la misma a todas horas. A-7

LUYANO: SE ALQUILA SOLA PLANTA, sala, comedor, tres cuartos, baño intercalado completo, servicio secundario, agua abundante. Villanueva 15-A. Llave, Industria 152. Informes: A-3772.

SE ALQUILAN LOS MAGNIFICOS y ventilados bajos y altos de Concha y Guasabacoa, compuestos cada uno de espléndida sala tres espaciosas habitaciones, baño y cocina. Precio 12 pesos. Véalos e infórmese en la Manzana de Gómez No. 240. Teléfono A-4893. A-7

ALQUILO GRAN CASA, COMPUESTA portal, sala y saleta, tres amplias habitaciones, comedor, cocina y patio con un gran hall, habitación y servicio independiente para criados, $25.00. Arango No. 63. Llaves: Arango No. 57, esquina a Rosa Enríquez. Informes: Oficios No. 6. A-5524. A-7

a12 GUANABACOA Y COJIMAR

GUANABACOA. ALQUILO ESPLENDIDA casa, el mejor punto, R. de Cárdenas, 7, sala, saleta, 7 cuartos, baño completo, calentador, patio capaz para 100 gallinas. Precio de situación. San Francisco 4, frente portería Escolapios, sala, saleta, 4 cuartos, servicios, acabada reedificar. U-5636. A-12

a13 ALQUILERES - VARIOS

TENNIS. SE ALQUILA CALLE 15 entre 2 y 4, Vedado. Alquiler muy barato o sin él por algún tiempo, si así se conviniera. Banco Asturiano. Teléfono A-7674. A-V

NAVES y LOCALES

EDIFICIO P. MORALES SANTA CRUZ
SAN LAZARO Y N. 8 PISOS
Apartamento lujoso con recibidor, sala, comedor, dos habitaciones, baño, pantry, cocina, galería, terraza, etc., en séptimo piso. Muy fresco y con hermosa vista. Precio razonable.
ELEVADOR DIA Y NOCHE
INFORMES: DE 9 A 12, EN EL MISMO EDIFICIO.

EN EL CERRO SE ALQUILA PARA bodega Arzobispo y Parque, con armatoste, nevera, vidriera, todo moderno y una Accesoria, en 12 pesos. Informan al lado. B-1

SE ALQUILA
Para Bodega con enseres nuevos y acabada reformar, de mucha cantina, con crucero de guaguas por las dos calles. Aproveche esta oportunidad para establecerse con poco dinero y vida propia. Informan en los altos de la misma, Villanueva y Manuel de la Cruz, de 2 a 4. Precio de situación. B-1

SE ALQUILA UNA ESQUINA PARA comercio. Toda o parte, de la de Suárez y Esperanza. Informes, en la misma.

AGUILA ESQUINA A BERNAL SE alquila Bodega cantinera, local completamente habilitado para abrir. Precio módico. Informes: Telf. M-2457. B-1

SE ALQUILA UN MAGNIFICO LOCAL en Luz esquina a Oficios propio para establecimiento con varias divisiones y servicios. Informan en Manzana de Gómez No. 240. Teléfono A-4893.

¡BUSCA LOCAL PARA NEGOCIO? LLAME AL M-6747 CON TODA SEGURIDAD ENCUENTRA EL QUE VD. NECESITA O VAYA A MORRO Y GENIOS EDIFICIO "GOMEZ" ALLI LE INFORMARAN

ESQUINA MODERNA, PARA BODEGA y departamento para familia, próxima a la Quinta Canaria, con armatostes, mostrador y enseres. Muy barata. Informan: Salud 34. A-5418. B-1

FRENTE A SECRETARIA DE HACIENDA, Obispo número 22. Alquilo amplio local para establecimiento, con vidrieras al frente. El precio es muy reducido. Informan en la Manzana de Gómez número 240. Telf. A-4893. B-1

ALQUILO NAVE
Construcción moderna, 600 metros, propia para almacén, depósito e industria, $30. Casas Santos Suárez, una cuadra Fábrica La Estrella, $10. Más informes pídalos al Telf. I-3173. B-1

ALQUILO ESQUINA, MANRIQUE y Condesa, 1,700 metros cuadrados y entresuelos, de 1,000 petros. Propia para garage o almacén. Informan, de 8 a 5. Telf. A-9349. B-1

ALQUILERES

b1 NAVES y LOCALES

HABANA Y MURALLA, ALQUILO esta casa de 3 habitaciones, propia para Almacén o Depósito, con habitaciones para viviendas. Precio de verdadera ganga. Informes: Manzana de Gómez 240. A-4893. B-1

CARDENAS 11
Alquilo buen local para depósito de materiales o cualquier industria, cerca de Monte. Llave en la Lechería. Su dueño, en la Calle 8, número 37, entre 13 y 15, Vedado. B-1

b2 APARTAMENTOS

EDIFICIO CASTRO. 25 Y O, JUNTO a Infanta. Amplios apartamentos, frescos y elegantes. Agua abundante. Elevador, Frigidaire, Garage, teléfono F-2990. B-2

ALQUILO APARTAMENTO, CON sala, cuarto, baño, cocina y patio, en Jesús del Monte núm. 303. Informan en el núm. 2 y peletería "La Americana", Belascoaín 28, entre San Rafael y San Miguel. B-2

SE ALQUILAN APARTAMENTOS modernos en San Miguel 96 a una cuadra de Galiano. Informan en la tintorería. A-8668. B-2

EDIFICIO «AGUIAR» INDUSTRIA 72½. Amplios apartamentos 2 habitaciones y baño completo, lum, limpieza, teléfono agua caliente y asensor día y noche, vigilancia nocturna. Sólo personas de moralidad. B-2

b2 DEPARTAMENTOS

HABITACIONES AMPLIAS Y CÓMODAS. Casa tranquila y de moralidad. Precios desde 4 pesos, en adelante. Inquisidor 14, entre Sol y Santa Clara. B-4

ALQUILO CUARTOS AMUEBLADOS, agua corriente, cerca baño, vista calle. Fresca. Familia particular. Inglés. Obispo 117, primer piso. B-4

b4 HABITACIONES

ALQUILO HABITACIONES NEPTUNO 221, calle 6 No. 3, Vedado, Picota 56, Compostela y San Isidro 156½, habitaciones y accesorias a precio de situación. B-4

SE ALQUILA PROPIO PARA OFICINA con sus muebles, una sala en Obrapía 40 entre Aguiar y Habana. Informan en la misma. B-4

HABITACION INDEPENDIENTE EN casa de familia respetable. A señora sola. Se cambian referencias. También vendo juego de cuarto y algunos otros muebles. 6 No. 224 entre 21 y 23. Vedado. B-4

A PERSONAS DE ABSOLUTA MORALIDAD. Alquilo amplísima habitación, a precio de situación, con o sin comida. Agua fría y caliente, luz toda la noche y teléfono. Campanario 39-D., altos, entre Dragones y Salud. B-4

$4.00 HABITACIONES CON LUZ Y lavabos. Departamentos 36.50. Lugareño y Pozos Dulces, una cuadra Paradero Príncipe. B-4

ALQUILO ENTRADA DEL VEDADO una o dos amplias habitaciones a la brisa casa honorable. Magnífica comida, hay garage. O No 10 entre 17 y 19. B-4

VEDADO. LINEA No. 91, ESQUINA a 6, alquilo inmensa habitación, esquina brisa. Está dividida y propia 4 personas. Gran portal al frente. Casa honorable magnífica comida. Precio reducidísimo. F-5632 y F-1406. B-4

GALIANO 103, ENTRE SAN JOSE y Barcelona: Habitaciones espléndidas desde $25 para uno; dos, $37. Lavabos, baños intercalados, agua caliente abundante, excelente comida, limpieza, luz, teléfono. Sólo moral absoluta. Teléfono M-7380. B-4

b5 CASAS de HUESPEDES

CASA DE HUESPEDES. ATENCION a las familias que viven en hoteles y casas de huéspedes. Si desea cambiarse de casa, visite Prado 65 esquina a Trocadero y encontrará buena comida y buen trato y dos espléndidas terrazas a Prado para comodidad de sus huéspedes. B-5

GALIANO 111, ALTOS, ENTRE SAN José y Barcelona. Espléndida habitación con lavabo y baño, agua caliente, muebles modernos. Excelente comida. Asistencia completa, por módico precio. Exigimos referencias. B-5

VIVIR BIEN
Confortable, económico, Muralla esquina Inquisidor. «Palacio Cueto». Vea habitaciones y precios. Excelente comida, elevador, agua caliente y fría. Teléfono A-1811. B-5

GALIANO No. 84, ALTOS DEL CAFÉ «La Isla». Alquilo habitaciones, vista calle. En la misma a hombres solos, $20.00; asistencia completa. Exquisita comida, estricta moralidad. B-5

b6 HOTELES

HOTEL COLONIAL
Abrirá sus puertas el primero de Noviembre, San Miguel 62, casi esquina a Galiano. Apartamentos y habitaciones, todas con baño privado. Elevador día y noche. Magnífico restaurant en el octavo piso. Se exigen referencias de moralidad. Teléfono M-8164. B-6

HOTEL «VANDERBILT»
Lo más alto, saludable y económico, Neptuno 309 esquina Mazón. Habitaciones de esquina, con baño privado, propios a quien convenga vivir cerca Universidad, o los hospitales. C. García y Mercedes. B6

HOTEL 'IDEAL ROOM'
PRADO 93 B, (POR PASAJE)
Hay habitaciones disponibles, apartamentos de dos habitaciones, balcón a Prado, comida para dos, muebles y más servicios. 50 pesos. Visite antes de mirar en otro lado, no perderá el tiempo. Exíjense referencias de moralidad y pagos. B-6

SE SOLICITAN

b9 Agencias de Colocaciones

AGENCIA BEERS, YA CONOCIDA, tiene trabajo para una cocinera repostera, $25. Una criada de mano, que sepa coser, $22, otras; siempre hay trabajo para mujeres. O-Reilly 9½, Havana, A-3070. B-9

sa Solicitud de Alquileres

SE SOLICITA HOSPEDAJE EN CASA de familia de absoluta moralidad para una señora con una hija enferma de los nervios. Tiene que ser en el Vedado o Repartos. Teléfonos F-4083 y FO-3139. S-A

SOLICITO CASA BAJA, ESPACIOSA, de B. a 6 y de 21 a 25. No más de $50.00. Avisos a 23 número 393, altos, Vedado. S-A.

SE SOLICITAN

sa Solicitud de Alquileres

SRA. RESPETABLE DESEA ALQUILAR habitación en la Habana en casa de familia, como única inquilina, se dan y toman referencias. Escribir a señora X, Departamento Anuncios Clasificados DIARIO DE LA MARINA. SA

SE SOLICITA ALQUILAR CON contrato, un local cerca dell Parque Central, propio para Club prestigioso de 70 socios. Dirigir propuesta: Sr. Secretario. Apartado 450. Habana. S-A

SEÑORITA CON SU MADRE, DESEA 2 habitaciones en el Vedado, con comida y todo servicio, en casa de familia. Apartado No. 1742.

SE SOLICITA ALQUILAR CON contrato un local cerca del Parque Central, propio para Club prestigioso de 70 socios. Dirigir propuesta: Sr. Secretario, Apartado 450. Habana.

s1 CRIADAS y CRIADOS

SE SOLICITA UNA CRIADA, PARA limpiar, por horas, que tenga referencias. Calle J. número 255, altos, entre 25 y 27, Vedado. S-1

SE SOLICITAN, EN LA MISMA CASA, una sirvienta, para cocinar y limpiar; y una manejadora, que ayude a la limpieza. Carlos III esquina a Oquendo, Edificio «Providencia», Departamento 403. S-1

SOLICITO JOVEN DEL PAIS QUE sea seria y de buenos modales para los quehaceres corta familia, dormir en la colocación. Peñalver 171, entre Subirana y Arbol Seco. S-1

SE SOLICITA CRIADA FINA, SOLTERA, saludable, con muy buena recomendación, para Calzada 120 y calle 6, Vedado. Sueldo: $12 o $15, según las referencias. S-1

SE SOLICITA UNA CRIADA PARA cuarto y lavar ropa fina, que sepa su obligación, con referencias. Sueldo: 18 pesos. Calle C esquina a 25, teléfono F-4207. S-1

SOLICITO CRIADA PARA 4 DE familia, que sepa cocinar bien, con referencias, dormir en la colocación. Sueldo: $10.00. Calle 18 esquina a D No. 40, altos, Almendares, teléfono F-5158.

SE NECESITA UNA CRIADA, DE color, para la limpieza de la casa. Calle C. número 4, bajos, Vedado. S-1

SOLICITO CRIADA ESPAÑOLA, FORMAL, de mediana edad, que sepa servir mesa y limpiar bien, 15 pesos. Calle 15 número 380, entre 2 y 4, Vedado. S-1

SE SOLICITA, PARA CRIADA DE mano, muchacha que sepa servir, así como coser un poco. Sueldo 10 pesos, 21 número 357, entre 4 y 6. S-1

SE NECESITAN UN CRIADO DE mano, y un chauffeur, que tenga referencias, sueldo 25 pesos cada uno Informan Compostela 58. S-1

SOLICITO UNA CRIADA ESPAÑOLA, de mediana edad, que sepa servir mesa y limpiar bien, 15 pesos. Calle 15 número 380, entre 2 y 4, Vedado. S-1

SE SOLICITA UNA JOVEN PARA la limpieza, que sea trabajadora y formal, tiene que dormir en la colocación; sueldo cinco pesos, en Línea No. 36 A entre 12 y 14, altos Vedado. Bufete Dr. Riva. Avisar Dr. Lombard. S-1

s2 COCINERAS y COCINEROS

PARA COCINAR Y AYUDAR LIMPIEZA solicito muchacha española que duerma en la colocación y traiga referencias. 17 No. 445, entre 8 y 10, Vedado. S-2

SE SOLICITAN UNA COCINERA que sepa cocinar bien y una criada de mano con referencias. Para la calle 4 No. 195 entre 21 y 23, Vedado. S-2

SOLICITO ESPAÑOLA DUERMA COLOCACIÓN para cocinar y demás quehaceres de corta familia, sueldo 10 pesos. Informan después de las 8 a. m. San Julio 36, entre Santos Suárez y Santa Emilia. S-2

COCINERA BLANCA QUE DUERMA en la colocación. Se solicita calle I No. 17½ entre 9 y 11, Vedado. S-2

SE SOLICITA UNA COCINERA blanca, de mediana edad para cocinar y ayudar a la limpieza, qiue sea aseada y duerma en la colocación. Sueldo: 10 pesos. Goicuría 76, entre Libertad y Milagros. Santos Suárez. S-2

s3 MANEJADORAS

SOLICITO MANEJADORA BLANCA, sana, de buen carácter, solamente para entretener una niña de tres años y lavar su ropa uniformes. Calle 15 No. 357 entre 2 y Paseo, bajos. Teléfono F-4702. S-3

s6 COSTURERAS y MODISTAS

SOLICITO APRENDIZA DE COSTURA Obispo 113, esquina a Villegas. Esther. S-6

A LAS COSTURERAS DE LOS ALMACENES «BELLITA» y a nuevas costureras que sepan trabajar, hay trabajo para su domicilio. Horas de 8 a 10 a.m. y de 2 a 4 p.m. Almacenes Bellita, Neptuno esquina a Amistad, último piso. S-6

s7 Lavanderas y Lavanderos

SE SOLICITA UNA SEÑORA, DE mediana edad, sólo para lavar. Estrella 185. Telf. A-9429. S-7

S11 Agentes y Vendedores

SE SOLICITAN AGENTES DE AMBOS sexos, edificio Rodríguez, Aguiar y Muralla 314 de 8 a 12. S-11

AGENTE VENDEDOR
Se solicita un agente vendedor con experiencia en el ramo de Talabartería y Pieles, diríjase por escrito a «Nassau Trading Corporation» 132 Nassau Street. New York N.Y. dando referencias y detalles de las firmas que haya representado en los últimos años. S.11

ATRACTIVA PROPOSICION PARA hombres interesados ganar sobre $100-00 mensuales en honorable ocupación trabajando desde su casa. Pida informes. Universal, (Box 3, Station I. New York. S-11

s13 SOCIOS

COMERCIANTES E INDUSTRIALES
Solicito relacionarme con industria o comercio de positivo resultado, bien de socio o empleado, teniendo la experiencia como cajero, tenedor de libros, corresponsal e inglés, con referencias y garantía. Ricardo D. Villegas. Empedrado 60 altos, Habana. S-13

SE SOLICITAN

s13 SOCIOS

APORTANDO PEQUEÑO CAPITAL conocedor de varios giros, Tejidos en general, deseo comercio o industria, para trabajar en sociedad o hago pequeño préstamo, a cambio de empleo comercial. Sin pretensiones buenas referencias comerciales. Sr. Gutiérrez, Neptuno 26, Habana. S-13

s14 VARIOS

FREGADOR DE AUTOMOVIL, DESEO un muchacho para ese trabajo que sea del país. Tiene que hacer algunos mandados, 21 número 357, entre 4 y 6, Vedado. S-14

ENFERMOS DEL ESTOMAGO
Hígado, Vesícula Biliar, Ulcera Gástrica o Duodenal, Colitis o Intestinos. Probad con un frasco del maravilloso patente, en polvo, «BISMAGEN» y bendeciréis la hora en que decidisteis tomarlo. S-14

SE OFRECEN

s1 CRIADAS y CRIADOS

SE DESEA COLOCAR UNA SEÑORA, española, para el comedor o para cuartos y coser. Telf. M-8600. O-1

SE DESEA COLOCAR UNA MUCHACHA española, para criada de mano. Tiene buenas referencias de donde ha trabajado. Monte 2, letra B. O-1

..SE OFRECE UNA MUCHACHA para todos los quehaceres de una casa pequeña. Ayuda en la cocina. No se coloca menos de 10 pesos. Teniente Rey 35, casi esquina a Habana, Barbería. Pregunte por Nena. O-1

SE OFRECE SEÑORA ESPAÑOLA para criada de mano o de cuartos Prefiere criada de mano, tiene buenas referencias. F-6093. O-1

MUCHACHA ESPAÑOLA DESEA colocarse criada de mano, sirve a la rusa o para cuartos o manejadora. Tiene referencias. San Rafael 86, entre Escobar y Lealtad. M-4634. O-1

DESEA COLOCARSE JOVEN ESPAÑOLA para cuartos o criada de mano, entiende bien su obligación, tiene referencias. San Lázaro 6, bajos, teléfono M-7047. O-1

DESEA COLOCARSE SRA. ESPAÑOLA, sin pretensiones, para matrimonio o corta familia, con una niña entiende bien su obligación. San Lázaro 6, bajos, Teléfono M-7047, no menos de 15 pesos.

SE OFRECE UNA ESPAÑOLA, PARA criada o cuartos. Tiene referencias, 144 y Línea, Bodega. Telf. F-6169. O-1

UNA SEÑORA DESEA ENCONTRAR una casa para limpiar y cocinar a cambio de habitación y pequeño sueldo con un hijo de 20 años. M-3098 Aguila 231.

SE DESEA COLOCAR UNA MUCHACHA española para criada de mano o para cocinar y limpiar ceorta familia, tiene referencias. Zapata No. 21, al lado de la lechería, entre Paseo y A.

SE OFRECE UN CRIADO ESPAÑOL habituado al servicio fino de familias distinguidas, con referencias de las mismas. Informes: Quinta Avenida, entre 14 y 16. telf. FO-1502.

SE DESEA COLOCAR UNA MUCHACHA para criada para cuartos o para todo si es corta familia, llame teléfono M-5529.

SE OFRECEN DOS MUCHACHAS del campo para limpiar casa de hombre solo, de moralidad o por hora, para cuarto. Preguntar M. Suárez Soledad 11, entre San Rafael y San Miguel. O-1

CRIADO SE OFRECE ESPAÑOL JOVEN en casa particular, práctico en el servicio de mesa, sirve a la rusa con referencias de buenas casas de familias conocidas, José, Amistad 120, A-0515. O-1

UNA JOVEN BLANCA, FINA, ESPAÑOLA desea colocarse para las habitaciones, saber zurcir bien, Zulueta No. 73, apartamento No. 6. O-1

s2 COCINERAS y COCINEROS

SRA. ESPAÑOLA DESEA COLOCARSE para cocinar, stbe bien su obligación, si es corta familia cocina y ayuda a la limpieza. Informan: M-9007. O-2

SE DESEA COLOCAR UNA PENINSULAR, para cocinar y limpiar, para corta familia. Tiene referencias. Amistad 120. Telf. A-0515. O-2

SE DESEA COLOCAR UNA ESPAÑOLA, de mediana edad, para cocinar y ayudar a la limpieza. Sabe cumplir con su obligación y prefiere planta baja. Informan: Telf. F-6181. O-2

SE DESEA COLOCAR UNA ESPAÑOLA, de mediana edad, para cocinar y limpiar, a matrimonio solo. En la misma, una joven española, para cuartos o servicio de matrimonio solo. Tienen referencias. Bernaza 46, altos, habitación número 8. O-2

DESEA COLOCARSE UNA ESPAÑOLA de mediana edad, sabe de cocina y limpieza, informan teléfono M-4103. Tiene referencias. O-2

UNA ESPAÑOLA DE MEDIANA edad desea colocarse para cocinar o manejar. Tiene buenas recomendaciones. Informan teléfono X-2364. O-2

SE DESEA COLOCAR UNA JOVEN española para cocinar, sabe cocinar bien, desea casa de moralidad, tiene buenas referencias M-4200, bodega, Compostela 62 esquina Obrapía. O-2

SE COLOCA UNA JOVEN ESPAÑOLA para cocinar y limpiar o para criada de manos, desea familias buenas. Teléfono A-4519. O-2

SE OFRECE UNA ESPAÑOLA, PARA cocinera y repostera, cocina a la criolla y españoa, ayuda algo a la limpieza. Menos de 15 pesos, no se coloca. Informan: M-5268. O-2

BUEN MAESTRO COCINERO REPOSTERO joven chino, cocinar toda clase, criolla, española y americana, muy limpio, tiene recomendaciones. Informan Dragones 49, teléfono M-4859. Desea colocarse casa particular. O-2

UN COCINERO ASIATICO SE DESEA colocar en casa particular o comercio cocina española o criolla y repostero, con buenas referencias. Informan teléfono M-8689. O-2

DESEA COLOCARSE UN COCINERO joven en casa particular, o de comercio, lo mismo va al campo, trabajó en los mejores restaurants de la Habana y casas particulares y 15 años en R. París, es repostero. Informan en Amargura 7, la encargada. O-2

SE DESEA COLOCAR UNA ESPAÑOLA, de mediana edad, para cocinar y limpiar, siendo corta familia, y si no, para una cosa sola. Tiene referencias. Telf. M-1497. María. O-2

SE OFRECE COCINERO, DEL PAIS, blanco, cocina española y criolla, y repostería. Entiende bastante de repostería, y sale al campo. Desea casa particular o huéspedes. No tiene pretensiones y tiene referencia4. A-6487. O-2

M.E.C.D. 2016

SE OFRECEN

COCINERAS Y COCINEROS

OFRECE UN COCINERO, ESPA- en casa particular. Práctico en la criolla y española. Tiene cias. Amistad 120, Tintorería. O-2

DESEA COLOCAR UNA SEÑORA ricana para cocinar, repostera. Línea No. 150, entre 16 y 18. Llame Mary. O-2

OFRECE COCINERO CHINO casa particular, colegio o co-. Tiene buenas referencias. Za y 29. Informan F-6188. O-2

ERO CHINO, COCINA CRIO- y española, sabe hacer dulces muy bien, trabaja barato. Vi- Salud 5 (altos) entre Galia- Rayo. Tiene referencias. Telf. O-2

MAN SEEKS POSITION AS COOK general worker. City or country. Calle 24 entre 26 y 28, aparta- Reparty Kohly. O-2

COCINERO FINO, ASIATICO colocarse casa particular, práctico criolla, española y hace dulces variados, lim- formal, tiene muy buenas re- Teléfono M-4447. O-2

JOVEN CHINO COCINERO Y stero desea colocarse en casa cular, sabe cocinar a la criolla, y francesa, cumple con su ción, tiene buenas referencias. no U-7902. O-2

ERA REPOSTERA DE CO- de mediana edad, se desea co- no duerme en la colocación y referencias. Dirección: 9 No. tre Baños y F, (Vedado) O-2

Lavanderas y Lavanderos

ANDERO ASIATICO DESEA CO rse en casa particular u hotel, lavar ropa fina de señora y ca- tiene buenas referencias. Lla teléfono F-6134. O-7

CHOFERES

FER, BLANCO, DESEA COLO- en casa particular o comer- conocimientos de mecánica y cidad. Varios años de expe- y con buenas referencias. F-6702. O-8

COMPRAS

CASAS

RO UNA O DOS CASAS CON cuartos en la Haba o su alrede- hasta $4.000, pueden dirigirse escrito dando detalles, a señora liner, Carmen 1 D, esquina a nario, Habana. C-1

RO CASAS CHICAS Y MEDIA- trato directo, Facilito dinero oteca. Neptuno 208, U-1802 ba- quierda. C-1

COMPRO UNA CASITA
.00 a $1,500.00, Santos Suá- o Luyanó, próxima a Calzada de Tejas. Pago contado. Pue- me, aunque sea fiesta, en Be- n y San José, Café, Alvarez. C-1

PRAMOS UNA CASA DE 13 A de 2 a 14. Vedado de Cuatro mil pesos. Diríjase a López rera, Aguiar 100, altos, A-3318 430. C-1

AUTOMOVILES

UIERE VENDER SU AUTO- vil o camión en cualquier con- que se encuentre, llame al no X 1555 y pasaré al mo- Pagamos los mejores precios. a y Pérez. Luyanó. C-6

AUTOMOVIL
solicita un carro cerrado de rto, que sea pequeño y en s condiciones, para alqui- por meses. Informes: Ma- o, O-Reilly 37. Telf. A-0481. C-6

RAMOS SU AUTOMOVIL POR condiciones en que esté si rd o Chevrolet. Tráigalo al San Miguel», San Miguel 226 Oquendo y Soledad. C-6

MAQUINARIAS

ESORES: COMPRO UNA MA- «Chandler» No. 2 que esté o en buen estado. Prado ancourt. C-7

NO DE VIENTO. SE COMPRA ualquier medida. Vilila Elena, a de Guanabacoa a Santa Ma- 1537, de 2 p.m. en adelante. C-7

RO. COMPRENSOR DE AIRE pintar y un motor de petró- 20 H.P. Neptuno 161 entre Es- Gervasio. Fernández. C-7

COMPRO CALDERA
Wilcok 250 a 300 H.P., má- Corlina 200 a 225 H.P. Diri- Andrés Hernández, Omoa 102, C-7

MUEBLES y PRENDAS

RO BRILLANTES EN TODAS ades. La Casa Iglesias, Mon- y Figuras. C-9

RO SILLAS DE ACADEMIA. io). Avise: F-6130. C-9

RO MUEBLES MODERNOS: inas «Singer», escaparates, neveras, radios y todo lo que vender. Pago más que nadie. A-9547, Angeles 34, Mueble- X-2364. C-9

MPRAMOS LAMPARAS
y objetos de Arte. Pagamos que nadie. Avisos al teléfono C-9

COMPRA MUEBLES, FINOS rientes. M-6484: Compra pia- os. M-6484: Compra máqui- escribir y coser. M-6484: Com- seres establecimiento. M-6484: casas completas. M-6484: «La ana». C-12

COMPRAS

9 MUEBLES y PRENDAS

A-9003: COMPRO MUEBLES DE TO- das clases: Objetos Arte, lámparas, máquinas coser, escribir, baúles, maletas, bronce, camas hierro, lunas viejas enseres establecimiento, muebles oficina, ropa caballeros. A-9003. C-9

U-4800: COMPRAMOS MUEBLES
Modernos, antiguos, porcelanas, jarrones, vajillas, bronces, lámparas, juegos de plata, cuadros, alfombras, tapices, máquinas coser, escribir, archivos, pianos, radios, baúles, maletas. «El Ras». U-4800, Zanja y Lealtad. C-9

M-3264. COMPRAMOS TODA CLA- se de muebles, buenos y malos, casas completas, pianos, máquinas coser y escribir, ortofónicas, ropa. Pagamos más que nadie. Camión en seguida. M-3264.

A-9560 COMPRO MUEBLES MAQUI- na de coser, máquinas de escribir, burós, archivos metálicos, prendas, objetos de arte, baúles, maletas ropa de hombre, radios, pianos, pianolas, todo. Llame A-9560. C-9

M-3268: COMPRO MUEBLES FI- nos, corrientes, máquinas escribir, coser, archivos. Liquido casas completas, pianos, pianolas, baúles, objetos de arte, bronces, porcelanas, plata, juegos café, vajillas cubiertos. Compro todo. C-9.

COMPRAMOS MUEBLES. A-5040: Juegos de cuarto, sala, comedor, muebles sueltos de todas clases, radios, máquinas de coser Singer. Pagamos más que nadie. «El Monte Pío», Monte 374. C-?

ORO Y PLATA
Compramos prendas, monedas de oro cubanas y americanas y otras Naciones. Juegos u objetos de plata, de cualquier clase, sanos o rotos.

CARBALLAL HERMANOS
San Rafael 138, entre Gervasio y Belascoaín. Pagamos más que nadie.

M-9136. COMPRO MUEBLES
Pianos, máquinas coser, escribir, radios, baúles, maletas vidrieras, muebles de Oficina, cajas hierro, contadoras, café, fonda, antigüedades. Compro todo. **Llame a esta casa, Salud 11. M-9136.** C-9

M-9508: COMPRO MUEBLES, EN cualquier uso. Pago más que nadie. Operación rápida: escaparates, radios, lámparas. Casas completas. No venda, sin antes avisarme. M-9508 C-9

U-2530 COMPRO
MUEBLES DE BOULE OBJETOS DE arte, porcelanas, plata, figuras, bronces, radios, y toda clase adornos finos. «La Predilecta», San Rafael y Oquendo. U-2530. C-9

A-6628 COMPRO MUEBLES
Modernos, lámparas, radios, objetos Arte máquinas «Singer», etc. Pagamos bien. «La Regencia»», Suárez 8 y 10. Nota: No compramos «tarecos». C-9

M-7179. COMPRAMOS TODA CLASE de muebles, objetos de arte y antigüedades, así como equipajes, Radios, etc. «La Casa Inglesa», Salud No. 9 esquina a Rayo. Teléfono M-7179. C-9

COMPRO ENSERES COMERCIO, EN cualquier cantidad: Vidrieras, contadoras, mesas, sillas, mostradores, cristales, espejos viejos. **Pago más y rápido.** Cano, Habana 116 y medio, entre Amargura y Teniente Rey.

M-7385. COMPRAMOS
Y vendemos toda clase de muebles, máquinas coser, reformamos, cambiamos y compramos toda clase lámparas. Pagamos bien, Salud 23. La Casa Carola.

16 OBJETOS VARIOS

ROPA
Compro toda clase de ropa de caballeros, señoras y niños, zapatos, ropa de cama, oro, platino, objetos de valor. Reserva. Discreción. Rayo 38, entre Salud y Dragones. C-15

CAMBIOS

1 CASAS

CAMBIO
2 casas modernas portal, sala, saleta, dos habitaciones, baño, pegado tranvía. Solar esquina 625 varas, doy vuelto por casa dos plantas Habana. Neptuno 208. U-1802, bajos, izquierda, Manuel. CC-1

ARRENDAMIENTOS

3 FINCAS RUSTICAS

ARRIENDASE FINCA DOS CABA- llerías Tumbadero sobre carretera San Antonio o Güira, Tabaco, papas, cultivos montes cercados para crías, palmar. Pozo fértil. Renta adelantada. Separadamente alquílase magnífica casa vivienda misma finca, amueblada. Informes 8 a 12 Hospital 20 entre Jovellar y Vapor. 4o. piso. AA-3

VENTAS

1 CASAS

$1.650 CASA, SALA, COMEDOR, 3 habitaciones, calle Lealtad. Otra iguales departamentos calle Carmen, $1,650. Otra sala, saleta, 4 habitaciones. Calle Zaragoza, $1.800. Neptuno 208, U-1802, bajos, Manuel. V-1

SANTOS SUAREZ, CALLE SUR, DOS casas, a $1.250, portal, sala, dos cuartos, baño intercalado, comedor al fondo, cielo raso, patio y traspatio. A la brisa. A-6951, O-Reilly 23. Telf. A-6915. V-1

VENTAS

1 CASAS

GANGA. VENDO: SAN JOSE, CER- ca Infanta, una planta, 320 metros, sala, recibidor, 8 cuartos, pisos mosaico, parte azotea. Renta $35.00. Precio: $2,500. Reconocer: $569.00. Censo. Campanería, Aguiar 68. Telf. M-7785.

CHALET, VENDO: CALLE 13, MO- derno, 600 metros, jardín, portal, sala, recibidor, vestíbulo, comedor, baño, 2 cuartos, garage dos máquinas. Altos, terraza, 6 cuartos, baños, $19,000. Campanería, Aguiar 68. Telf. M-7785.

CASAS: SAN FRANCISCO, CERCA Calzada, 230 metros, portal, sala, 5 cuartos, comedor, $3,200. Calle 13, cerca Concepción, 240 metros, moderna. Portal, sala, 5 cuartos, comedor, $2,500. Campanería, Aguiar 68. Telf. M-7785. V-1

$4,500, CONCEPCION, PROXIMO Calzada, Víbora, portal, sala, recibidor. 3 habitaciones, baño lujoso, garage, cuarto y servicio criado y chofer. Otra, San Francisco, en 3,500 pesos, Martínez y Prieto, O-Reilly 23. A-6951. V-1

JUSTICIA, SALA, SALETA, 4 CUAR- tos, primera oferta. Guasabacoa, sala, cuarto, baño, monolíticos $700. Villanueva, moderna, sala, 3 cuartos, baños, cuarto criado. Regalada, López y Cabrera, Aguiar 100 altos, A-3318.

LEALTAD, MODERNA, 2 PLANTAS, inmediato mar, $9.500, Gloria esquina Indio, 2 plantas, renta $60.00, 5,500 pesos. Benjumeda, moderna, 3 cuartos, $3.500. López y Cabrera, Aguiar 100, altos, A-3318.

VENDEMOS Y COMPRAMOS CASAS y Solares, Habana y sus barrios. Construímos todos los estilos. López y Cabrera, Aguiar 100, altos, A-3318 M-7430. V-1

SE VENDE, GENERAL LEE Y PA- saje Este, Santos Suárez. Terreno 11 por 30, con casita compuesta de jardín, sala, 3 cuartos, comedor, baño completo. Informes: López. Telf. A-7830. V-1

VENDO, BUENA VISTA, CASA MO- derna, portal, sala, hall, 3 cuartos, doble servicios, Avenida Sexta, entre 7 y 8. Informan: Animas 64, altos. Telf. M-7310. V-1

EN LO MAS ALTO DEL VEDADO: Vendo buena casa, dos plantas independientes, a la brisa, entre dos líneas tranvías. Precio actual. Informes: Reina 121, altos, desde las 2 p. m.

SOLARES

SE VENDE A PRECIO DE SI- tuación la esquina de Manrique y San José, informan en Zanja 143, Sr. González. V-2.

REPARTO KOHLY, SE VENDEN solares desde $2.50 vara. Acera sombra, Ave. Central, Manzana de Gómez 264 de 1 a 6 p.m. V-2

JUANELO, 6177 METROS A 28 CEN tavos, propio jardín, industria, hortaliza, inmediato Carretera Central. 2,237 metros una cuadra Jesús del Monte, primera oferta. López y Cabrera. Aguiar 100, altos, A-3318.

VEDADO, MEJORES CALLES, PAR- celas de todos tamaños. También Miramar y Repartos a precios de situación. Construimos casas. López y Cabrera. Aguiar 100, altos. A-3318. V-2

3 FINCAS RUSTICAS

FINCA RUSTICA, VENDO UNA DE tres caballerías de tierra colorada, llana completamente, frente a carretera, con miles de frutales, gran palmar, pozo fértil, buena casa y muchas mejoras; se dá muy barata, informes directos en Monte 311. V-3

SE VENDE FINQUITA DE RE- creo con 10.000 metros a 15 minutos del Capitolio, en Arroyo Arenas. Casa de vivienda, garage, casa para encargado, jardín, parque inglés, sembrada toda de árboles frutales en producción, se regala en $6.000, último precio. Informes Muralla No 3, teléfono M-9206 Señor Hernández. V-3

4 ESTABLECIMIENTOS

TIENDA MIXTA Y PANADERIA, acreditada, en el pueblo más rico de la Habana. Vende $6,500 mensuales. Existencias $13,500, aproximadamente. Se vende por embarcar su dueño. Informes a conocedores del giro, López V. Cabrera, Aguiar 100, altos. A-3318 y M-7430. V-4

VENDO BODEGA, SOLA ESQUINA. Verdadero almacén. Estoy muy delicado de salud. Sin precio. Véala. Doy facilidad de pago. Detalles: Cuenya, Monte y Someruelos, Café. V-4

CAFE-CANTINA MODERNO $700
Sin deudas. Facilidades de pago. En calle comercial con tranvías. Buena venta diario. La fonda está alquilada. Informes sin mentiras: Suárez, Belascoaín y Figuras, Café. V-4

PERSIGUE. FABRICA DE VINAGRE. Se vende barata por embarcar. Informes: San Miguel 201, de 7 a 8 a.m. Preguntad por Redondo. V-4

POR EMBARCARME, LIQUIDO NE- gocio, cantina de refrescos, guarapo, cigarros, tabacos, dulces y billetes. Cedo licencias Municipal y Sanitarias y adaptación local. Todo por $200. Egido 17, entre Sol y Luz. Situación céntrica. Mucho tráfico. Allí vendo trapiche bronce y motor, $54.00. Ganga. V-4

GANGA VERDAD
Fonda, en lo mejor de La Habana. Punto comercial, trabajando bien. Buen contrato. Poco alquiler. Informes: Alvarez, San José y Belascoaín, Café. V-4

VENTAS

6 AUTOMOVILES

SE VENDE CHEVROLET, TURIS- mo, 1930, en perfecto estado de todo. Está trabajando. Informan en Reina número 12, Garage, Departamento de Acumuladores. V-6

SE VENDE UN DODGE CERRADO seis cilindros, con cuatro gomas nuevas y a toda prueba. Precio: $300. Aproveche ganga. Concha 3 J, teléfono X-2645. V-6

MOTORES ELECTRICOS DESDE 1-6 a 3 caballos monofásicos y trifásicos, ventiladores y bombas de agua se venden baratísimos. También Refrigeradores Coperland y motor petróleo 25 caballos. Consulado 69C. Teléfono F-6448. V-7

VENDO CHEVROLET DEL 27 Y UN Okland del 28, Lucena esquina San Rafael, Garage. V-6

COMPLETAMENTE GRATIS
Un juego de gomas marca GOODRICH. Exija su comprobante de pago al comprar cualquier artículo, al engrasar, hacer algún trabajo de mecánica o chapistería. Por cada peso que usted gaste en la casa AUDEC, de 23 y J., en el Vedado, Telf. F-2986, recibirá un cupón numerado, que tiene derecho por el primer premio de la Lotería Nacional, a un billete entero de la Lotería, y la Casa AUDEC, le regala al agraciado un juego de gomas para su automóvil. El número del comprobante es para el primer Sorteo de cada mes. Estación de servicio, Casa AUDEC. Engrase con lubricante AUDEC de toda garantía. Mecánica, chapistería, pintura y venta de accesorios para automóviles. 23 y J., Vedado. Telf. F-2986.

SE VENDE UNA CUÑA NAHS, COM pletamente nueva, tiene las gomas nuevas y s convertible. El dueño Av. Wilson 75, esquina a 2, Vedado. V-6

SE VENDE UN MARMON CERRA- do, 5 pasajeros, en muy buen estado. Calle H número 3, entre Calzada y Quinta, Vedado. V-6

SE VENDE UN DE SOTO, 6 CILIN- dros, cerrado, 4 puertas, 5 gomas nuevas, en 325 pesos, informan San Miguel 13, de 6 a 12 p.m. V-6

VENDO BUICK CERRADO, SEIS gomas nuevas. Véalo: Garage, J. y 9, Vedado. Eduardo. V-6

VENDO FORD Y CHEVROLET CE- rrados, del 30, con ruedas del 32, cuatro puertas, pintura madera y gomas nuevas. Informes: Julio. Concordia 181, Garage. V-6

CAMION FORD DEL 30. CARROCE- ría comercial de baranda con poco uso. Se vende barato. Puede verse en el garage de Industria 8. Teléfono M-8164. V-6

SE VENDE, A MODICO PRECIO, Lincoln de poco uso, en el Garage «Cuatro Caminos», Belascoaín y Campanario. Informan en el mismo. V-6

VERDADERA GANGA. EN $500 SE vende camión White de cinco toneladas en Arango 125 entre Fábrica y Justicia. V-6

7 MAQUINARIAS

CAMION BROCWAY 3 TONELA- das, estaca, $350; cuña Mathis 50 kms. galón, $120.00. Tractor Fordsson, arado Oliver. Mezcladora concreto (5½). Winche reversible obra en construcción 23 y 26, Vedado. V-7

VENDO MAQUINA DE HACER CI- garros, marca Standard, tipo chico, fabricada por American Machine Faundry; completamente nueva, sin estrenar. Véase, Alemany López, Carmen 2, Habana. V-7

MAQUINARIA PARA PANADE- rías, fábricas de embutidos y de mantequilla, quemadores de gas, motores, etc. Todas en buen estado y garantizadas. Se venden, por no necesitarlas su dueño. Informan y pueden verse ,en la Calzada del Monte número 459, entre Fernandina y Romay. Telf. M-9285. V-7

8 DE ANIMALES

SE VENDEN 117 VACAS CRUZA- das finas a $25 cada una, compradas en conjunto. Informan bodega «La Conchita», carretera de la Víbora a Managua, k. 12 y 13, pueblo Chorrera del Calvario. V-8

SE VENDEN VACAS RECENTINAS, de la mejor raza lechera; dos toros, uno holandés, otro Holstain; novillas y añojas, muy finas. Informan: Ayesterán número 1. U-1129. V-8

TORO GUERNSEY AJURIO, $100.00, toro Jersey, $50. 2 novillas recentinas cruzadas 8 o 10 litros, a $50. Yunta bueyes, $50. Liquidación, 23 y 26. Vedado, obra en construcción. V-8

SE VENDE UNA NOVILLA PRIMER parto, raza Yersey dando 12 litros leche. Informan Santa Rosa entre general Núñez e Iglesias, Reparto Hornos, Carbonería, de 3 a ocho p.m. V-8

MUEBLES y PRENDAS

CASA ARECHAGA, SI USTED NE- cesita muebles, visite los talleres de «El Siglo», donde encontrará preciosidades, por poco dinero. Compre directamente y comprará lo mejor. Manrique 189, Ebanistería. V-9

FAMILIA, VENDE ELEGANTE JUE- go de cuarto, 3 cuerpos, último modelo. Costó $350.00; radio, chico; otro, regio; comedor, Renacimiento Español; sala, moderno, $35.00; lámparas, Salud 54, entre Escobar y Lealtad. V-9

VENDO JUEGO DE SALA, MESA LI- brero, nevera, chaiss longue, sillones, B 205, entre 21 y 23. V-9

VENTAS

9 MUEBLES y PRENDAS

VENDO JUEGO DE CUARTO, ES- caparte dos lunas, perfecto estado; un chifforrober y una cama de niño. Urge la venta. Refugio 2, altos, entre Prado y Morro. V-9

CASA ARECHAGA: SI USTED NE- cesita muebles, visite los talleres de «El Siglo», donde encontrará preciosidades, por poco dinero. Compre directamente y comprará lo mejor. Manrique 189, Ebanistería. V-9

REFRIGERADOR ELECTRICO, DE dos puertas. Todo de porcelana, moderno. Está como nuevo y se vende de barato. Calle 10 número 185, entre 19 y 21, Vedado. V-9

EL JUEGO DE CUARTO $18.00, POR pronto embarque; el de tres cuerpos, está nuevo, $35.00; comedor, sala, piano, ortofónica, barato, Radio de mueble, $25.00. Manrique 162. V-9

MAQUINA SINGER OVILLO CEN- tral completamente nueva, $26; otra lanzadera $10; juego sala $20, recibidor mimbre, $24; radio $17; baúl escaparate, $10. Prado 31, bajos. V-9

REMATO DOS SILLONES KOKEN, tres espejos, Radio, juego comedor, cuarto y sala nevera, piano, libreros, bomba agua, motores eléctricos, vidriera exhibición, Lincoln, siete pasajeros. Egido 18, bajos. V-9

FAMILIA VENDE SUS MUEBLES magnífico juego cuarto moderno, sola de lujo, comtdor renacimiento, reloj renacimiento moderno. San Miguel 97, bajos, entre Lealtad y Campanario. V-9

PUPITRES, MAQUINAS ESCRI- bir. Burós, compro y empeño y vendo. Libreros, archivos, máquinas coser, sumar, calcular. Kardex, equipos y joyas en general. Llame y vea: Monserrate 39 y Parque Zayas. Teléfono A-8054. V-9

SALUD 11
CUANDO USTED QUIERA COM- prar o vender muebles visite esta casa, tenemos juegos de cuarto sala, comedor, recibidor, neveras, lámparas, camas, sillones, pianos radios, victrolas, equipajes, cajas hierro con tadoras, pupitres, vidrieras, armatostes, mesas café, sillas.
SALUD 11. M-9136. V-9

DE OCASION
Objetos de Arte. Gran liquidación: Porcelanas, bronces, marfil, plata, lámparas, radios, neveras, Frigidaire, relojes de pie, juegos cuarto, comedor, sala, recibidor, mesas de mármol, juegos de cubiertos y otros objetos, "Los Tres Hermanos", Consulado 94. A-4775.

Muebles en GANGA
Juegos cuarto $30. Sala, $15.00. Comedor(30 pesos. Escaparates, 7 pesos, con lunas, 12 pesos. Mesas correderas, 4 pesos. Aparadores 5 pesos. Seis sillas y 2 sillones, 10 pesos. Máquinas coser Se cambian y compran toda clase de muebles, pagando más que nadie. Se da dinero sobre joyas, muebles y objetos de arte.
LA PRINCESA, SAN RAFAEL 107
Teléfono U-7926

LA CASA MOSQUERA
San Rafael 129 y 131. Telf U-5437
Amueble su casa con gusto y con poco dinero. También le cambiamos sus muebles o hacemos el negocio que más le convenga. Háganos una visita, no perderá su tiempo. La Casa Mosquera, San Rafael 129 y 131. Telf. U-5437.

VENTA ESPECIAL
Sólo por este mes. Muebles de todas clases y estilos, Objetos de arte, antigüedades, sillones de inválidos, equipajes de todas clases. Le tomamos sus muebles en cambio. Visítenos y se convencerá. Salud 9 esquina a Rayo. M-7179.
"LA CASA INGLESA" V-9

MUEBLES EN GANGA
Juegos cuarto, Arte moderno, $4.00 mensuales; comedor, caoba, último estilo, $3.00 mensuales sala o recibidor, modernísimos, $3.00 mensuales; juego cuarto, 3 cuerpos, caoba, últimas creaciones, $5.00 mensuales. Precios muy bajos.
"LA EMINENCIA", NEPTUNO 188

EN MUEBLES
Somos únicos por el surtido más extenso y novísimo, su sólida construcción y enormes facilidades en los pagos.
CAO Y VARELA
Neptuno números 183 y 187

MUEBLES A PLAZOS
Nuevo sistema de venta a plazos.
Juegos de cuarto, comedor, sala, recibidor. Los modelos más en moda. Precios económicos.
"EL CAPRICHO"
Neptuno 64, esq. a San Nicolás.

VISITE NUESTRA EXPOSICION permanente, donde encontrará los más modernos estilos de muebles, hechos con el más refinado gusto y las mejores maderas del país y chapas finas. Unicos representantes del acreditado radio «Colonial» para todas las ondas. Solicite una demostración y se convencerá de la inigualable calidad de estos magníficos aparatos. Ventajosos precios al contado y atractivas facilidades de pago. Tenemos comprador para sus muebles o radio, si desea cambiarlos por los nuestros. La Casa Ruisánchez, Angeles 13, esquina Estrella del 29 al 31, teléfono A-2024. V-9

VENTAS

10 UTILES de OFICINAS

SE VENDE UNA MAQUINA DE calcular «Marchant», muy barata. No trato con empeñistas. Amargura 11, departamento 12. 9 a 11 2 a 5. V-10

VENDO MAQUINA ESCRIBIR RO- yal inmejorables condiciones, $18.00 17 No. 57 entre 16 y 18, Vedado. V-10

COMPRO, EMPEÑO Y VENDO. Burós, máquinas escribir, sumar, calcular, coser, miemeógrafos, equipos y joyas en general. Llame y vea: Monserrate 39 y Parque Zayas. Teléfono A-8054. V-10

BOLSA DE MUEBLES DE OFICINA
COMPRAMOS Y VENDEMOS:
Oficinas y Fábricas completas. Gran "stock" muebles "Allsteel". Cajas Seguridad. Máquinas: oficina desde una silla al equipo de un Banco. Compostela No. 55, entre Obispo y Obrapía. A-7744.

INSTRUMENTOS DE MUSICA

PIANO ¼ COLA EN $350
Preciocísimo instrumento de lujo para conciertos. (apenas usado) tiene funda y banqueta. (Ojo, no trataremos con especuladores.) Lawton 24, entre San Francisco y Milagros. Víbora. V-11

FAMILIA, VENDE UN PIANO, $95.00 elegante modelo. Todo de caoba, con banqueta. Gran sonido, propio para profesorado o persona de gusto. Está flamante. Concepción número 108, entre Porvenir y Octava, Víbora. V-11

LIQUIDO UN ENORME SURTIDO de pianos de garantía; de famosas marcas y al alcance de todas las fortunas. Facilidades en los pagos. "La Predilecta", San Rafael y Oquendo. U-2530. V-11.

GRANDIOSO PIANO RENACIMIEN- to mueble de estilo finfsimo ,en color nogal oscuro. Si sus muebles son así, no pierda esta oportunidad. Casi regalado, Dragones frente al Teatro Martí, de 4 a 6. V-11

AFINADORES

PIANO DESCOMPUESTO, DESAFI- nado, perjudica al estudio. Confíelo a Durant-Protti, expertos reparadores, afinadores. Completos conocimientos. Trabajos garantizados. Exterminación del comején. Precios de situación. Barcelona 5. A-3756. Afin.

13 RADIOS

RADIO VICTOR ONDA CORTA, POR reducirme doy barato,y el Majestic onda larga, también barato. Están como acabados de comprar. Los muebles también Manrique 162. V-13

AHORA O NUNCA
Radio Atwater Kent «Voz de Oro» 1933, regaló $43.00; radio RCA «Víctor», preciosísimo gabinete, completamente nuevo, regalo $60.00; RCA gabinete, $32.00. Véalos: Apodaca 46, bajos, esquina Suárez. M-3742.

VENGA Y OIGA A EUROPA: DE 5 a 9 p. m., en San Miguel 129, altos, entre Escobar y Gervasio. Radios Majestic, Grunow y Kadete, desde $5.00 mensuales. Pida una demostración al Tel. U-4205. V-12.

VENDO FLAMANTE RADIO. SE DA en menos la tercera parte su valor y una regia mesa «Boule» y otros objetos. San Rafael 141, casi esquina a Oquendo. V-12

14 LIBROS E IMPRESOS

15 CAJAS REGISTRADORAS

VENDO EN $100.00, CONTADORA National, completamente nueva, marca $99.99, color caoba. Costó 600 pesos. Casa Eléctrica. San Miguel esquina Marqués González. V-14

FLAMANTE CAJA REGISTRADORA National, color caoba, tamaño grande, funcionando perfectamente, la doy baratísima por estorbar. San Rafael 141, esquina a Oquendo. V-14

16 OBJETOS VARIOS

VENDO BICICLETA EN PERFECTO estado. La Casa Iglesias, Monte 118 y Figuras, Habana. V-15

SE VENDE UNA LANCHA DE 20 pies de largo. Informa Felipe, U-1155. V-15

BICICLETA CON MOTOR, POR EM. barcar, se vende en 20 pesos. Motor económico. Responde a toda prueba. Castellanos. G. número 68, Vedado. F-3093. V-15

SE VENDE UNA BICICLETA NUE- va de señorita, se dá barata por estar estorbando; también una nevera grande y un fonógrafo, todo regalado. Familia Alfonso. Calle 12 esquina a 15. Chalet. Vedado. V-15

REPARACIONES

9 MUEBLES y PRENDAS

REPARAMOS SUS MUEBLES, POR poco dinnero, dejándolos nuevos. Casa Pardo: U-5761. Los modernizamos, barnizamos a muñeca, esmaltamos «Duco», pinturas mimbres, a vapor, tapicería general. Azogamos espejos. Trabajos garantizados, San Rafael núm. 130.

DINERO-HIPOTECA

d1 SE TOMA

TOMO $4,500, SOBRE GRAN FINCA Candelaria, de 23 caballerías, con gran frente Carretera Central, con un valor de $40,000. Trato directo, O-Reilly 23. A-6951. D-1

d2 SE OFRECE

PRESTAMOS DINERO
Sobre joyas, radios, máquinas escribir, coser, objetos de valor, ropa de calidad etc. Seriedad y reserva. «La Regencia», Suárez 8 y 10. Telf. A-6628.

HIPOTECAS: ME URGE COLOCAR $5,000.00, fraccionados Habana y sus Repartos. También para Bóvedas y Panteones, desde $50.00. Interés bajo. Mucha reserva y rapidez, J. Llanes, Sitios 42, esquina San Nicolás. M-2632.

PRESTAMOS
Dinero sobre joyas
Desde el 1 por 100
Vendemos joyas, baúles y maletas.
Se compra oro.
«LA PERLA»
Animas 84, esq. a Galiano

DINERO
Doy grandes y pequeñas cantidades en primera hipoteca, desde el 7 por ciento en adelante, para la Habana y sus Barrios. Compro y vendo casas y solares.
Compro y vendo Bonos y Acciones.
JULIO C. GRANDA
Obrapía 33. Telfs. M-5921 y F-5759.

BONOS Y ACCIONES

BANCO COMERCIAL DE CUBA Y Banco Digón y Hermanos. Compro cheques y libretas de ahorros. Compro y vendo Bonos y Acciones, cotizables y no cotizables en Bolsa, Obrapía 17, Manuel Piñol. D-2

N. GELATS Y COMPAÑIA
106 Aguiar 108 esquina a Amargura
CAJAS RESERVADAS
Las tenemos en nuestras bóvedas construídas con todos los adelantos modernos y las alquilamos para guardar valores de los interesados. En esta oficina daremos todos los detalles que se deseen.

CEDO UNA HIPOTECA DE 12,000 pesos, sobre 12 casas, en $9,000.00. Están pagando bien los intereses. No pierda tiempo. Se cede por casas de familia. Informes: Prado y San Rafael, García, Café. D-3

PARA EL HOGAR

ph2 Interés para el Hogar

CARBON
«Pinar», es el mejor carbón, de pura yana, de Camagüey. El preferido por las cocineras. Solamente $1.20, saco grande. Pídalo: Telf. M-6412. PH-2

PARA LAS DAMAS

pd4 Interés para las Damas

SENOS
El único, el verdadero Regenerador del Busto es el Restaurador Liette.
BELLEZA
Madame Liette Pinard de Pascual, Profesora de la Place Vendome, de París, siente anunciarle a sus clientes del Interior, que no podrá realizar el viaje que tenía anunciado, por tener que embarcarse, en breve, para París, en viaje de estudios, sobre los últimos adelantos de la Belleza, en general. Pero aconseja a las Damas, que no dejen de comprar:
«ESTETICA, SALUD Y BELLEZA»
Libro proclamado por afamados médicos de la República, como la obra más completa y documentada sobre Belleza en general, que les enseñará los secretos para preparar una misma sus productos, que les dará la eterna Juventud y la manera de obtener un cuerpo perfecto.
En obsequio a su viaje, Madame Pacual ofrece su libro, por este mes, solamente a $1.20. Para el Interior $1.30. Sus pedidos e informes: Animas número 84, altos. M-2015. PD-3

APRENDA A HACER FLORES BIEN hechas, usando nuestro papel «Duplex» doble tono. Cada paquete viene acompañado de moldes para hacer dalias, callas, etc. Informa Casanova, Obispo 70.

EXTIRPACION DE LOS VELLOS de la cara, por medio de electricidad. Tratamiento definitivo y garantizado. Sra Alexandra. Calle Tercera número 381, entre 2 y 4, Vedado. Habana. PD-3

APRENDA CORTE Y COSTURA
Toda mujer debe aprender a cortar y confeccionar. Desde la primera semana que asista a nuestras clases usted misma cortará sus trajes. Enseñanza teórica y práctica por los procedimientos de mi gran sistema Matilde de Alemany el más completo y moderno por su facilidad al alcance de todas las inteligencias. San José 9, altos, entre Galiano y Aguila, Instituto Técnico Femenil La Central. Hágase profesora titular. Cortamos moldes de encargo y confeccionamos trajes. Sucursales: Profesoras Sra. Romero, Octava y Tejar, (Lawton), señorita Hortensia, Atocha 6, Cerro, y Luz número 26. Señora Orfila, Bernaza 47, Sra. Clotilde. PD-3

PARA LAS DAMAS

pd4 Interés para las Damas

CELESTINA, SOMBRERERA: HAGO modelos, desde 70 centavos. Reformo, 50 centavos. Por muy usado, queda nuevo. No lo bote, San Rafael 41-C., una cuadra «La Casa Grande», Farola puerta. PD-3

«LA MUJER Y LA MODA», REVIS- ta con 80 figurines: Labores Patrones, etc. Llegaron los dos números de Septiembre, a 20 centavos, uno. Se remite al Interior. Carlos M. López, Obispo 74, Habana. PD-3

TODA DAMA QUE REMITA 10 CTS. en sellos y 5 direcciones de otras damas, recibirá 2 ejemplares, Junio y Septiembre, de «El Hogar y La Moda»», Revistas de Modas. Carlos M. López, Obispo 74, Habana. PD-3

MADAME KUZMA: EX-MODELISTA principales casas París y Viena, Creadora de sombreros finos, Avisa a su clientela que tiene a la venta sombreros, últimos modelos, desde $2.50. Se arreglan sombreros, desde $1.00. Amistad y San Rafael, frente Ten Cent.

HAGASE EN POCO TIEMPO EX- perta profesora de Corte y Confección por el sistema «Méndez». Enseñanza rápida y garantizada a personas de estricta moralidad. Se hacen moldes y se cortan vestidos a precios económicos. Especialidad en abrigos y trajes Sastre. Clases de bordado a mano y Bolillo. Neptuno 81, altos, entre San Nicolás y Manrique. PD-3

SEÑORAS Y SENORITAS
Existe un medicamento exclusivamente para las mujeres, Se llama: «Gotas Metrol». Tomando las «Gotas Metrol» desaparecen los dolores y se regulariza el período menstrual Las «Gotas Metrol» son de efecto seguro en las suspensiones, de 30 a 60 días. Pidan prospectos. Depósito: Farmacia del Dr. Mata, San Lázaro 402. Habana, teléfono U-6815.

ENSENANZAS

e1 Profesoras y Profesores

MATEMATICAS, CONFORME A LOS programas del Instituto. Profesor Salazar. Exito seguro. Telf. U-1648. San Rafael 152¾. E-1

DOCTORA EN PEDAGOGIA, CATE- drático de la Escuela Normal, da clases de Primera y Segunda Enseñanza, en su casa y a domicilio. Telf. U-6492. E-1

INGLES. PROFESOR EXPERTO, DE Londres. Pronunciación correcta. Enseñanza rápida. FARNES. Hotel «Royal Palm». A-7277. E-1

INGLES, ABOGADO DE BOSTON
(GRADUATE OF YALE UNIVERSITY)
Clases colectivas: Lunes, Miércoles y Viernes, 8 a 9 y 9 a 10 p. m., ($2.00). También particulares. (No Spanish in class). San Rafael número 139, altos, entre Marqués González y Oquendo, U-1152. E-1

INGLES
Enseñado por Profesora americana. Sorprendentes resultados en pocas semanas. El discípulo leerá, escribirá y hablará el inglés en breve tiempo. Lecciones a domicilio también. Miss Kapan, Hotel Royal Palm. A-7277 E-1

INGLES, TAQUIGRAFIA (INGLESA y española), Teneduría, Cálculos Mercantiles, Mecanografía y Ortografía. Enseñanza a domicilio, por el Profesor F. Heitzman. Monte 103, altos, M-9247. E-1

ACADEMIA RABIÑA
NEPTUNO ESQUINA A MANRIQUE, altos. Clases individuales: Inglés, Francés, Alemán, Taquigrafía «Pitman» y «Gregg», Mecanografía, Ortografía, Teneduría de Libros, Correspondencia Comercial, Aritmética. CLASES POR CORRESPONDENCIA. Ingreso E. Ingenieros, Arquitectos y Veterinaria. Curso Procurador. Pida prospectos, **Neptuno 78 y 80, altos, esquina Manrique. Telf. M-7849.**

PROFESOR DE BAILES
Precios módicos. Enseñanza rápida de Son, Fox, Tanto, Blues, etc. etc. Doy clases a domicilio. Ismael Servalló, Cárdenas número 3, segundo piso. PB

e2 COLEGIOS

ACADEMIA DE IDIOMAS ROBERTS, Malecón 31. Teléfono: A-1317. ¿Desea usted aprender inglés? Compre el método Roberts. Se recomienda por sí solo. Distinción. Eficiencia. Garantía. Cuarta Edición, $2.00. E-2

CABALLERO
Colegio para cursar, alumnos de uno y otro sexo, grados elementales y Preparatoria para segunda enseñanza. Cada grado atendido por maestros normalistas, doctores en Pedagogía. Inglés, Mecanografía al tacto a todos los alumnos, desde Tercer Grado. Corte y Costura. Enseñanzas especiales incluídas en las cuotas del Colegio.
SAN RAFAEL, 139, ALTOS E-2

e3 ACADEMIAS

CABALLERO
Academia para enseñar a jóvenes, de uno y otro sexo: Taquigrafía, Mecanografía, Inglés, Contabilidad. Partido doble, por profesores titulares, con experiencia. Clases diarias. Un peso al mes, por asignatura.
SAN RAFAEL, 139, ALTOS E-3

INTERES GENERAL

PAPAS DE SEMILLA ROSADAS, certificadas por el Gobierno del Canadá. Marca «Pipin, las mejores y no cuestan más. Pídalas directamente «Casa Cano», Apartado No. 186 Habana. IG.

FOLLETIN 14

RAFAEL PEREZ Y PEREZ

MARIQUITA MONLEON

1o. de Agosto de 1934.
NUMERO EXTRAORDINARIO
LA NOVELA ROSA
Editorial Juventud, S. A.
Provenza 191. —BARCELONA
De venta en la librería de Wilson,

...ndéjar puso su nota gaya, ...en túnicas de luz blanqueci- ...Por la plaza empedrada, de- ...vestida de luz clara, la luz ...del plenilunio, se perfila ...de Ernesto Villanueva ...hacia el mirador. Recelo- ...hacia atrás, hacia adelante, ...lados... Nadie. El sereno ...una al final de la calle de ...Además, el sereno no es na- ...cuanto a la gente del pala- ...men como lirones. Si acaso, mis tías estarán haciendo en salto de cama un examen de conciencia en el recogimiento de sus virginales alcobas y éstas estan en el otro cuerpo de edificio, muy distante de mi gabinete, dando al huerto señorial. No hay más pelibro inmediato que el de Serafina y aun ésta, si me descubriera, ya la haría callar con un beso.

—Mariquita...

Es él. Está precisamente bajo el mirador... Jamás las carátulas, los grifos, las águilas y los santos orantes que adornan la fachada catedralicia, habrán presenciado en el viejo palacio de los antiguos condes de Ribagorza un espectáculo semejante. En la vidriera policromada del mirador del arco, nunca una damita desenvuelta acechó los pasos de un galán, ni escuchó madrigales, ni serenatas de violas y laúdes, ni presenció despavorida de miedo tras los vitrales la querella entre dos rondadores... A creer a mis tías, las descendientes de esta egregia casa vivieron siempre recatada y monacalmente... Yo soy la que rompió el rosario de la tradición: en mi sangre hay alborotos y vehemencias y en mi corazón un ansia infinita de amar... ¡la divina sed de amar me consume! Ellas aseguran que mi madre era como sus hermanas, una muchachita tímida, callada, honesta... ¿Es que no se puede amar a un hombre y ser honesta? ¿Es qué el amor es pecado? En todo caso, si yo soy un ser depravado, debo parecerme a mi padre, galante, jovial, alegre, apasionado, que tanto amó a mi madre. por estos cuatro fósiles y me acuto herida, atropellada en todas mis libertades y en todos mis derechos por estos cuatro fósiles y que acucia el deseo de romper todas las tradiciones, todas las viejas normas de la casa. Hay dentro de mí un diablillo travieso que me tienta a cometer el desafuero de sostener una galante plática con un hombre desde el ancestral mirador de los vitrales policromados. Seguramente, el palacio entero debe conmoverse de asombro ante tamaño atrevimiento.

—Sentiría mucho que alguien la viese a usted, Mariquita, y tuviera por mi causa algún disgusto.

—No. Duermen en otro cuerpo de edificio. Aquí, en la fachada principal, no hay más habitaciones que las mías. Lo demás... ya lo vió usted mismo, son salones que están casi siempre cerrados.

—Es una imprudencia de mi parte haberla seguido. Perdóneme usted, pero he sufrido enormemente en el teatro. Ya me he dado cuenta de que ni siquiera la han permitido mirarme... Yo no hubiese podido dormir esta noche sin cambiar una palabra con usted.

—¡Vaya no será tanto!

—Estoy enamorándome de prisita de usted, Mariquita.

—No diga eso. No me lo haga creer. Yo soy una pobre chiquilla muy ignorante respecto de los hombres y de la vida, y del amor... Lo más fácil del mundo para un muchacho corrido como usted es hacerse querer de una criatura como yo.

—Ojalá. No lo veo yo tan fácil—suspira Ernesto.—Se defiende usted muy bien.

—¿Sí? Será por instinto; por cálculo, no. Yo sé muy bien que llegaría a quererle a usted con muy poquito esfuerzo.

—¡Pruebe usted!—suplica fervorosamente.

—Tengo miedo. Ya ve si soy sincera.

—¿Miedo?... ¿Y de que tiene usted miedo, cariño? ¿De quererme mucho? No tenga usted miedo de eso, Mariquita...

—Sí es preciso tenerlo. Usted ha venido a Almenar a pasar unos días, me ha visto, le he gustado y ha dicho: «He aquí una buena ocasión para matar el tedio de estos días pueblerinos.»

—¡Por Dios, Mariquita, si yo no he pensado semejante cosa!

—Sí a mí no me molesta lo más mínimo que usted lo haya pensado, si es muy natural y está muy puesto en su punto; y hasta si yo fuese una muchachita un poco coqueta y algo frívola sería un cortejo encantador, porque, luego, terminada la temporadita de pueblo, nos separaríamos tan campantes como buenos amigos: usted se habría divertido y yo también... Pero, yo no, Ernesto.

—¿Verdad que usted no, Mariquita?

—No. Yo soy demasiado sentimental, demasiado seria a pesar de mi poca edad; yo no podré nunca hacer del amor un juego... yo tengo miedo... ¡muchísimo miedo! de enamorarme de usted y que luego, un buen día, tome usted el tren y me diga: «Bueno, nena, se acabó lo que se daba».

—¿Es posible qué usted piense de mí de esa manera?

—¿Pero es posible pensar de otro modo? Si eso es el pan de cada día. ¿Acaso no será eso precisamente lo que habrá usted hecho hasta ahora?

—Ya nunca más, Mariquita. Se juega, se coquetea, se divierte uno, es verdad; pero en casi todas las vidas hay una hora decisiva en la cual se siente algo así como un llamamiento definitivo que detiene nuestro caminar. Y en Almenar de doña Mencía yo me he sentido detenido bruscamente, al conocerla a usted, Mariquita.

—¿Usted cree en los flechazos?

¿Por qué no?

¡Bah!

—Yo sólo sé que en el momento en que el gato levantó los visillos del mirador, aquella mañana que examinaba la fachada del palacio con Abadal... ¿recuerda?, y me di cuenta de la presencia de usted, ya sentí como si una lucecita me iluminase el alma...

—¡Qué poético!

—No lo crea, no he sido nunca romántico; pero estoy dispuesto a quererla a usted... una burrada.

—¿No confundirá usted el amor con el deseo de triunfar de la serie de obstáculo que me rodean? Para casi todos los hombres, según dicen, la lucha es un acicate, lo imposible un estímulo: y yo soy algo difícil e imposible...

—Es usted la princesa del cuento legendario, a la que guarda un dragón colosal; sólo que aquél tenía siete cabezas y aquí hay cuatro.

—Es usted muy poco galante con mis tías.

—Las tengo atragantadas.

—¡Pobrecitas!

Pruebe usted a quererme, Mariquita.

—Lo pensaré

¡Qué delicia la de esta charla insinuante, tan nueva para mí! Luna, silencio, soledad, palabras de un lenguaje hasta ahora desconocido, palabras que parecen música... ¡Ay, Mariquita, Mariquita Monleón, me parece que hasta hace poco has sabido lo que era la vida! Ahora comprendo porque están tan agrias y desabridas las cuatro señoras de La Cerda; si no conocieron estas horas divinas, sentirán el vacío angustioso de quien ha recorrido caminos de espezas sin encontrar en ellos ni la sombra de un árbol, ni el rumor de una fuente, ni siquiera un ribazo para descansar... Fracaso, cansancio, desencanto. ¿Para esto se andó tanto, siempre esperando algo que no aparece por ninguna parte? Y si las conocieron, si supieron de su sabor único, se desesperan en la nostalgia evocadora del recuerdo, se consumen en el ansia de volver a gozarlas... Los días pasan, la juventud se marchita, la vida se va... ¡y las horas divinas no vuelven! Nunca más... nunca más...

A las dos bien tocadas, oímos los pasos del sereno que viene a cantarlas a la plaza; se le oye renqueante y lejano por las sinuosidades de la angosta calle de Feria de sabor moruno, formada en gran

M.E.C.D. 2016

La suerte del Gobierno de Doumergue depende del Congreso Radical-Socialista

VIDA MUNDIAL

Por Tiburcio CASTAÑEDA

Cómo se va desarrollando a nuestra vista la cuestión política de Irlanda y la Gran Bretaña.

HAY que comenzar diciendo que los Irlandeses no quieren violencias políticas contra la Gran Bretaña, como antes las deseaban y respetan el tratado Anglo-Irlandés.

El Presidente Irlandés «de Valera», está tan firme en su puesto como antes de desposeer del suyo al General O-Duffy, Jefe que era Comisionado de Policía, hace un año.

Este General fué, como es sabido, un jefe de guerrilla durante la guerra contra los Ingleses y es un hombre de acción, y se expresa así: No somos fascistas porque no somos italianos ni queremos puestos políticos obtenidos por la violencia. Y añade: «Cuando gobernemos este país, lo convertiremos en un sistema corporativo, y cuando vayamos a luchar en las elecciones después de cumplido nuestro término de mandato electoral, estaremos dispuestos a una lucha electoral.

Ese general O-Duffy renunció cuando los contribuyentes rehusaron el pago de las contribuciones, cosa a la que no pudo agregarse.

Tanto Cosgrave, como De Valera son opuestos a toda violencia para lograr un fin político, pues ya pasaron por esa experiencia, sin lograr en ella lo deseado.

Ambos políticos representan a la clase media irlandesa, a la que se suele llamar «burguesa», que según los irlandeses separatistas «son tan tenaces como la clase media de cualquier otro país que respete un gobierno de esa clase o grupo».

Dicen esos irlandeses «que su Presidente toma su influencia política en el seno de su propia aspiración a la vida política local en donde halla cada cual su ambición y su aspiración al Gobierno propio».

Respecto al otro político irlandés de aspiraciones veladamente separatistas, mister Cosgrave, hay que decir que no piensa como el Presidente de Valera. Nunca fué Cosgrave una estrella que guía a una muchedumbre, ni un general que conduce a un ejército, sino un capitán de un pelotón, que no se lanza a descubrir terrenos desconocidos, sino bien trillados y sin peligrosas elevaciones y yacimientos. Siempre viste la camisa azul de los campesinos.

Por otra parte, son tantas las discrepancias entre los irlandeses en política que el mismo Presidente de Valera dijo un día, que desearía que él y los demás jefes Irlandeses de su generación pudieran ser llevados a una isla desierta, dejando a Irlanda que resuelva sus problemas sin consultarlos.

Pudiera suceder alguna vez que el Presidente de Valera y los «Camisas Azules» se pusieran de acuerdo.

Lo que «las camisas azules» desean es una ruptura con el «pasado», es decir, con todos los «feudos» que todavía existen en Irlanda.

Lo dicen bien claro; quieren llegar a una inteligencia con Inglaterra, dejando a los que nacieron en Irlanda, dirigirla y vivir en ella, sin tener cuestiones con Inglaterra, creando así una nueva Irlanda, en la que el capital y el trabajo vayan al unísono, y cese la pobreza, terminando las huelgas, porque no quieran los políticos inmiscuirse en la Industria.

En la Enciclica Papal titulada Cuadragésimos Anno» se daba toda la razón a los adversarios de Cosgrave, y este no pudo hacer otra cosa que obedecer el mandato de Su Santidad, el Romano Pontifice, y recluirse en su biblioteca.

Cuando salió de ella, Mr. Cosgrave, después de una prolongada estancia, pensó que sería muy opinable el suprimir el Senado aunque fuese en una forma gradual, dando ocupación a toda generación.

El resultado de estas opiniones y de sus dificultades quiere decir que Irlanda al separarse de la Gran Bretaña no ha adelantado ni en su política ni en su bienestar.

Y ello es una elocuente opinión de lo que suele acaecer a los que quieren separarse de la Madre Patria, como le ha sucedido a Irlanda.

Aplazada indefinidamente la boda de la nieta de Wilson con el actor español Oñate

Se ha negado al novio la licencia matrimonial hasta que justifique que no tiene sangre malaya o filipina, pero, en el fondo, la causa es que el padre de ella desea otro partido

LOS ANGELES, octubre 24. (AP.).—La madre de Miss Ellen Wilson McAdoo, anunció hoy que se ha aplazado indefinidamente, la boda de su hija, que es nieta del ex-Presidente Woodrow Wilson, con el actor español, señor Rafael López Oñate. Inmediatamente de haberse hecho este anuncio, comenzaron a circular rumores diciendo que los novios se habían escapado.

Según se tiene entendido el Senador William G. McAdoo, padre de la muchacha, ha formulado ciertas objeciones a la boda, al mismo tiempo que se ha desencadenado una tempestad acerca del origen racial de López Oñate.

La madre, Mrs. Eleanor Wilson McAdoo, que recientemente se divorció del Senador californiano, anunció el aplazamiento de la boda desde el lecho, donde se encuentra enferma. Los repórters no pudieron entrevistarse con Miss McAdoo e ignoran, por tanto, sus comentarios.

López de Oñate, considerado en Hollywood como uno de los hombres más bellos, así como un cumplido actor de habla española, ha desconectado el teléfono para evitar que le molesten.

Por los amigos del actor se ha sabido que rehuye toda publicidad con motivo de la interposición del asunto de si es de sangre española, como él afirma, o de sangre filipina o malaya.

Aunque López Oñate ha declarado que preferia no discutir ese asunto, manifestó a sus amigos que él y Miss McAdoo se casarían tan pronto como quedaran arreglados los obstáculos legales. Dicen sus amigos que confía en poder establecer sin género de dudas, que no tiene más que sangre española en sus venas.

Los amigos del actor suponen que en el caso de que el asunto no se solucione en breve, los novios escaparán.

C. D. Clyton, empleado del Condado de Riverside, a quien Miss McAdoo anunció el lunes pasado, su intención de casarse, dijo hoy, que no expediría la licencia de matrimonio a menos de que López Oñate demostrara de manera concluyente que es de sangre española, como dice, y no de sangre filipina o malaya.

«¿Qué clase de prueba sería necesaria?», se le preguntó a Clyton. «¿Bastaría con un certificado de nacimiento?»

«No; no bastaría», contestó Clyton. «Necesito la prueba racial de la sangre de sus padres. Tengo entendido que el señor López Oñate tiene un pasaporte y un certificado de nacimiento, pero no me interesan esos documentos. Las leyes de California no permiten los matrimonios entre personas caucásicas y mestizos de Filipinas, y se ha planteado la duda de que López Oñate sea filipino de sangre.»

«¿Qué clase de prueba concreta exigiría usted de López Oñate en el caso de que decidiera casarse», le preguntó el repórter.

«Eso toca decidirlo a Mr. Oñate», manifestó Clyton. «Tiene que cumplir con la ley. Si no puede reunir los requisitos en Riverside, podrá tratar de ir a Yuma, Arizona o a Las Vegas, Nevada, donde han ido tantos actores del cine. No puede casarse en el Condado de Riverside a menos de que demuestre que no tiene sangre filipina.»

El Senador McAdoo se encuentra en Washington. Su socio de bufete, el Coronel William H. Neblett ha manifestado que Mr. McAdoo no conoce a López Oñate, pero que se opone a que su hija se case con un actor.

López Oñate, poco conocido en este país como actor, ha actuado activamente, en la producción de películas para las naciones de habla española. Vino a los Estados Unidos hace cuatro años y trabajaba como agente de la compañía exportadora de Nueva York, cuando alguien le persuadió para que se dejara probar la voz para la producción de películas en español.

El Studio Fox, donde ha estado empleado, desempeñando importantes papeles en catorce películas, no le tiene contratado, sino que cada vez que lo necesita para una obra, lo contrata, exclusivamente para eso.

El pelo de López Oñate es negro, comenzando a blanquear por las sienes. Tiene ojos grises, seis pies de estatura, es de constitución atlética, habla con suavidad y es de maneras muy adecuadas. A pesar de su ascendencia española tiene cierta palidez en su piel.

Rafael López de Oñate, cuyo nombre de teatro es «Ralph Novarro», es uno de los más bellos ejemplares masculinos de Hollywood

HOLLYWOOD, octubre 24. (AP.).—Rafael López de Oñate, de origen español aunque nacido en las Filipinas, de 38 años, bello y atildado, con el tipo estético que complace a los más exigentes de los directores de Hollywood —seis pies, dos pulgadas de estatura— es el actor que se conoce, generalmente por el público, con el nombre de Ralph Novarro, sin que por esto tenga parentesco alguno con Ramón Novarro, el actor de cine, mexicano, tan conocido de la América Latina. Su matrimonio con la nieta del Presidente Wilson, la bella Ellen Wilson McAdoo, de 19 años, lo ha puesto en el calendero, a donde lo colocaran, aunque sin tanto alboroto, catorce figuras-estudios de la Fox, emitidas para el público de la América Latina, desde que vino a Hollywood, hace cuatro años.

En la farándula se le considera uno de los actores de habla española más adonisíacos, y entre los que mejor dominan la técnica del cine. Los ojos, grises verdosos, la cabellera color ala de cuervo que comienza a encanecer sobre las sienes, pálido, de hablar lento, hace el arrobo de las buenas mozas de Hollywood.

Ha figurado de protagonista en muchas películas, entre las que se cuentan, «Vidas destrozadas», «del Infierno al Cielo», «Melodía prohibida», «Mamá», «La señorita de sociedad», «Esclavas de la moda», «Seis horas para vivir», «Eran trece», «Beso que redime», «El valiente», «La ciudad de cartón», «No dejes la puerta abierta» y «No te cases». Antes de dedicarse al cine, se hallaba en el negocio de importación en Nueva York.

LOPEZ OÑATE NACIO EN MANILA, HIJO DE UN ESPAÑOL, EN MIL NOVECIENTOS DOS

MANILA octubre 25. (Jueves). (AP.).—Rafael López de Oñate, según el «Manila Tribune», nació en esta capital, hijo de un español, correspondiéndole, por tanto, esa ciudadanía, el 13 de abril de 1902, a pesar de que en California, según despachos allí, ha dicho que cuenta 38 años de edad. Embarcó hacia los Estados Unidos en 1923. Mientras estuvo viviendo aquí, trabajaba de electricista, según sus declaraciones.

Actívanse los trabajos en el Antártico

El Almirante Byrd habló por radio de la obra que hacen en la Pequeña América

NUEVA YORK, octubre 24. (AP.)—El Contralmirante Richard E. Byrd, hablando esta noche desde la Pequeña América, por radio, dijo que todos los grupos exploradores de su expedición se encuentran actualmente actuando.

«Con la salida del grupo de abastecimiento y de los tractores, han comenzado a desarrollar las operaciones de campo», informó. «Tres secciones de trineos están ya trabajando».

«El grupo de Siple está avanzando tenazmente hacia el Este en dirección a Edsel Ford, y el grupo geológico de Blackburn y el de llanos de Morgan, avanzan hacia el Sur en dirección a la Reina Maud y la llanura polar».

Agregó el Almirante Byrd que no es exagerado decir que las tres operaciones son las más extensas que se han intentado en las regiones del Antártico.

«Antes de que termine la estación se espera que estos grupos cubran un área de cerca de 5,800 millas náuticas. Las actividades de la aviación, agregarán algunos miles de millas más.»

Estos grupos efectuarán investigaciones geológicas. La expedición de Morgan espera poder sondear las regiones polares con un aparato que permite conocer el espesor de la capa de hielo.

Los doctores Minot y Whipple son probables ganadores del Premio Nobel de la Medicina

El doctor Minot es el autor del famoso descubrimiento hecho en el año 1926 de que el hígado cura la anemia perniciosa, y se siente muy satisfecho de su probable honrosa elección

ESTOCOLMO, oct. 24. (AP).—Los dos candidatos que tienen más probabilidades de obtener el Premio Nobel de Medicina para 1934, según se dice en centros bien informados, son el doctor George Minot, de la Escuela de Medicina de Harvard, y el doctor George H.; Whipple, de la Universidad de Rochester.

Se considera seguro que ambos recibirán el premio conjuntamente. El nombre del doctor William P. Murray, de Harvard, también se ha mencionado, aunque no es corriente que el premio se divida en tres partes. Minot y Whipple recibieron en 1930 un premio de la revista «Popular Science», por ser los médicos cuyas investigaciones resultaron más beneficiosas para el público.

EL DR. MINOT SATISFECHO CON SU PROBABLE SELECCION

BOSTON, oct. 24. (AP).—El doctor George Minot, cuyo sensacional descubrimiento en 1926 de que el hígado curaba la anemia perniciosa en los seres humanos, se sentía satisfecho esta noche al enterarse de su probable selección para el Premio Nobel.

Un momento antes de que la Associated Press le informara acerca de la anunciada probabilidad de su selección, el doctor Minot había asistido a un paciente que hace una semana, de acuerdo con el facultativo, «se hallaba en una situación desesperada, casi sin conocimiento, y pálido como una sábana».

Esta noche, gracias al tratamiento por medio del hígado, le ha encontrado sentado en el lecho y tomando una sopa.

«Hace ocho años solamente—agregó—no hubiera podido tener vida más que unos días».

El doctor Minot tiene 29 años de edad, se graduó en la Escuela de Medicina de Harvard, es director de los Laboratorios Throndyke de City Hospital; es profesor de Medicina en Harvard y pertenece al Real Colegio de Edinburgo.

Estaba trabajando en el estudio de la anemia perniciosa independientemente del doctor George H. Whipple, de la Universidad de Rochester, N. Y., también mencionado como probable recipendiario del Premio Nobel, cuando este último anunció su descubrimiento de que el hígado había ayudado a curar casos de anemia en los animales.

Ambos médicos se han rendido tributo mutuamente, pero han persistido en continuar sus investigaciones independientemente.

Después de largas investigaciones, el doctor Minot y el doctor William Murphy, comenzaron en 1925 a tratar conjuntamente diez casos de anemia perniciosa en esta ciudad. El anuncio de su descubrimiento no se hizo hasta el año siguiente.

LAS GRANDES FIESTAS DE MIAMI CON MOTIVO DE LA CONVENCION DE LA LEGION AMERICANA

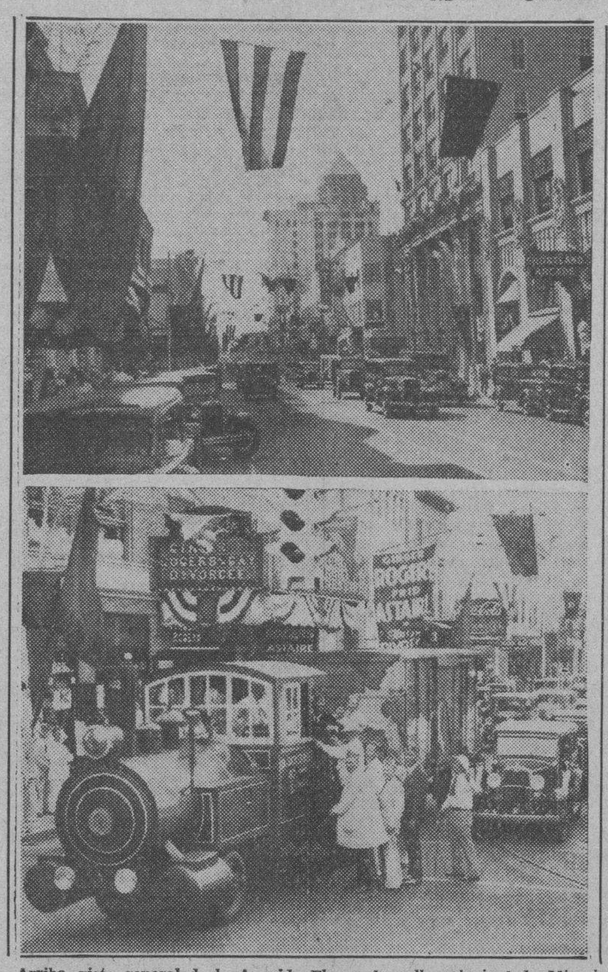

Arriba, vista general de la Avenida Flager, la calle principal de Miami, engalanada para el recibimiento de los veteranos de la Legión Americana; y abajo, momento en que llegan a la ciudad las delegaciones 40 y 8, de Detroit. Se produjo un cierto desorden a la llegada de los legionarios, como se puede ver en la foto. (Fotografía Associated Press)

El ex-presidente Calles se ha pronunciado por la expulsión de los arzobispos y obispos

Dice que esos dignatarios de la Iglesia son los causantes del presente estado de agitación y están preparando un movimiento subversivo, solicitando apoyo de los jesuitas

General Plutarco Elías Calles, ex Presidente de México y «jefe supremo de la Revolución» quien llamando «retardados» a los estudiantes en huelga, se ha pronunciado por la expulsión del país de arzobispos y obispos, por estimarlos enemigos del régimen de «libertad» que gobierna el país.

MEXICO, D. F., octubre 24. AP. El general Plutarco Elías Calles expuso que los católicos mexicanos están preparando un movimiento subversivo que ocasionará en el país un estado de perturbación tal que «el Gobierno no sabe cómo va a salirle al frente».

Hablando a los diputados y senadores que fueron a verle a Cuernavaca, el ex Presidente de la República, ahora «jefe supremo de la Revolución», dijo que él se encuentra en favor de las disposiciones que fijan la expulsión de los arzobispos y obispos del territorio nacional.

—Me encuentro, dictaminó, de completo acuerdo con la mayor parte de los puntos contenidos en el plan de acción formulado por la Cámara de Diputados contra los reaccionarios y el clero. Considero imperioso expulsar a los arzobispos y obispos, porque son los causantes directos del presente estado de agitación y especialmente, porque se están organizando en preparación de un movimiento subversivo. Según los informes que hasta mí han llegado, han organizado una comisión solicitando la cooperación de todos los jesuítas, para que actúen de directores en la formación de cofradías católicas y otros grupos. Esto provocaría una crisis, e ignoro cuáles serán los medios que se adopten, que tienen que adoptarse, para refrenarla, contándose de antemano con el sostén y auxilio de los obreros y campesinos de la nación entera.

No ha expuesto el general Calles quienes son los directores del presente movimiento por sus nombres ni si tiene el deseo de que se expulse del territorio nacional a todos los sacerdotes y se cierren las iglesias todas. Por lo pronto, sin que aún se haya resuelto nada, la proposición de la Cámara de expulsión de los obispos y arzobispos se encuentra sometida a la consideración del Partido Nacional Revolucionario, y en seis estados se ha dispuesto la clausura de los templos y la expulsión de los ministros del culto.

Propone, en otro orden de cosas el general Calles que se declara solicito partidario de una depuración total de la burocracia, que las disposiciones que se persigan para limpiar el Gobierno de elementos contrarios a la revolución, sean discretas, moderadas y prudentes, esquivando toda injusticia, sin que ello quiera decir que no apoye cordialmente el movimiento purificador porque «el Gobierno tiene el derecho de desembarazarse de los que son sus enemigos y que, por esto, no tienen el derecho de que se les conceda empleo en la administración pública».

Considera que es de gran importancia el propósito del Gobierno de imponer la educación socialista, «porque todavía no hemos preparado a la generación venidera, a la cual tenemos que legar la obra de la Revolución.»

En cuanto a las disensiones que se han producido en la Universidad Nacional, el general Calles ha dicho que éstas no demuestran que «los estudiantes universitarios sean la verdadera juventud del país, por-

Fitzmaurice quiere ganar a C. W. A. Scott

Las pesas del aeródromo no pudieron funcionar a causa del gran peso de su avión

PORTSMOUTH, Inglaterra, octubre 24. (AP.).—El Coronel James O. Fitzmaurice, aviador irlandés, que no pudo salir el sábado para participar en las competencias del derby aéreo Londres-Melbourne, se ha visto obligado nuevamente, a aplazar el vuelo que pensaba hacer siguiendo la ruta de los pilotos que han tomado parte en la justa aérea.

Las romanas del aeródromo, donde Fitzmaurice está probando su aeroplano a fin de prepararlo para el vuelo, no lograron funcionar bajo el peso de su avión con la carga completa de gasolina, y esta prueba es necesaria antes de que las autoridades británicas le den un certificado acerca de las condiciones del aparato, cosa que no se podrá hacer hasta mañana.

Si el aeroplano pasa por la prueba, Fitzmaurice se propone salir el viernes del aeródromo de Limpne al objeto de mejorar el record de 70 horas, 59 minutos y 50 segundos, establecido por C. W. A. Scott y Campbell Black, los triunfadores del Derby.

«Cuando posea el certificado mañana —dijo— me propongo ir al Limpne de donde partiré con mi copiloto W. Bonar a las cinco de la madrugada del viernes, hora de Greenwich, para Melbourne.

«Anticipo que podré llegar a Australia cómodamente en 55 horas y batir el record de los triunfadores de la competencia que acaba de terminar.»

PIDEN A ROOSEVELT LEYES EN FAVOR DEL PASAJE DE BARCOS TRASATLANTICOS

NUEVA YORK, octubre 24. AP. La Directiva de la «Sociedad Morro Castle», asociación compuesta de los supervivientes del desastre, cursó hoy una petición al Presidente Roosevelt solicitando la reapertura de las pesquisas y que se legisle en el sentido de dar mayores garantías para la vida de los viajeros en los trasatlánticos. Presiden la comisión directiva el doctor Joseph Bregstein, de Brooklyn, que perdió a un hijo en el siniestro. La resolución fué adoptada el domingo.

Aumenta la hostilidad a la determinación de pedir que sea revisada la Constitución

Diputados y senadores radicales socialistas acordaron ayer oponerse a que se prive al Senado de la facultad de disolver la Cámara. El Congreso empieza hoy, en Nantes

PARIS, octubre 24. (AP.).—La suerte del Gobierno de «Papá» Gaston Doumergue, depende, según parece, de los acuerdos del Congreso del Partido Radical Socialista que iniciará mañana sus sesiones en Nantes, pues lo cierto es que aumenta la hostilidad a la determinación de Doumergue, de pedir la revisión de la Constitución.

Los Diputados y Senadores radicales socialistas, acordaron hoy, por unanimidad, oponerse al plan del Primer Ministro, de modificar la Constitución en el sentido de privar al Senado del derecho a disolver la Cámara y conceder esa facultad al Primer Ministro o al Presidente de la República.

Si el Congreso de Nantes aprueba la resolución de los Diputados y Senadores Radicales Socialistas, la tregua del Gabinete se convertirá casi, seguramente, en una crisis, pues los Ministros que pertecene a ese partido, inmediatamente se separarán del Gobierno.

El descontento con el programa del Primer Ministro, quien anunció, recientemente, por radio, su determinación de pedir la reforma de la Constitución francesa, se extendió el lunes al Partido «de Izquierda democrática», que es el más importante en el Senado, el cual informó a Doumergue que se opondría a su plan, aunque manifestándole que está dispuesto a llegar con el Gobierno a una fórmula de transación.

El Primer Ministro, que ocupó el Poder la Primavera pasada cuando los motines provocados por el escándalo Stavisky amenazaban el futuro político de la nación, ha anunciado que irá a las urnas en busca del apoyo para su plan.

Para hacer esto tendrá que disolver el Congreso, y los observadores creen que es difícil que obtenga el consentimiento del Senado.

Edouard Herriot, ex-Primer Ministro y Ministro sin Cartera, que dirige a los radicales socialistas en la Cámara, ha estado trabajando día y noche con el de mantener unidas las facciones, junto al anciano Doumergue.

2 acorazados sufren accidente al cruzar el canal e impiden el paso al resto de la escuadra

No se ha podido dar a los barcos el movimiento que se hacía necesario. El «Lexington» y el «Saratoga» chocaron con el malecón en las esclusas de Gatún, destrozando las farolas

CRISTOBAL, Zona del Canal de Panamá, octubre 24. (AP.) — Las moles imponentes de los buques aerodromos «Lexington» y «Saratoga», rozaron con sus flancos formidables los malecones costaneros de las esclusas de Gatún y destrozaron a su paso las farolas de concreto que allí se alzaban, durante el tránsito, violento y de improviso, que realizaron hoy a través de la ruta interoceánica, embotellando, con sus proporciones de colosos, el resto de la armada de los Estados Unidos, que venía en pos.

Se ha sabido en fuente bien informada que la división de marina del Canal no ha podido dar al movimiento de los barcos por el istmo, la rapidez que se requería en estas maniobras completándose cuando más pronto el paso de la flota al mediodía de mañana.

A las seis de la mañana de hoy la escuadra, con treinta minutos de retardo, por las lluvias copiosas e intermitentes que caían, comenzó las operaciones. El buque insignia entró en las obras del Canal con los acorazados «Mississippi», «Nevada», «Arizona», «Oklahoma», «Texas», «Colorado», y los cruceros «Indianapolis», «Louisville», «Houston» y «Chicago».

El Gobernador, J. L. Schley, estuvo hoy en las esclusas.

—El paso de la escuadra—dijo—se encuentra ligeramente retardado en relación con los itinerarios, en un par de horas quizás. No es menester que corramos el riesgo de un accidente grave para lograr un record de rapidez en el tránsito, cuando nos hallamos en tiempos de paz.

Los directores del puerto no han querido explicar cuales han sido las causas del retardo, pero se ha reconocido que son en parte ciertos los rumores que atribuyen la demora a la maniobra de hacer pasar por las esclusas a los buques aerodromos, «Lexington» y «Saratoga». Las unidades que los precedían ya se encuentran del otro lado. Los barcos de guerra que llegaron a Balboa han sido reaprovisionados de combustible y anclados allí en espera de nuevas disposiciones.

El XV Distrito Naval emitió una nota consignando que las maniobras se están desarrollando perfectamente. Los barcos llegaron al Canal tan pronto como se dieta término a las maniobras que se efectuaban en el Caribe.

Todo el tránsito comercial se suspendió en la zona canalera. Doce barcos aguardaban en el Pacífico y ocho en el Caribe, a que terminase el paso de la armada, para proceder ellos a cruzar la ruta interoceánica. Los pilotos se encontraban con los prácticos interiores todos en sus puestos, corriendo de un lado para otro en avión y tren. Aunque las autoridades del ejército y la marina manifiestan que no tenían nada en preparación, sábese que todo cuanto se está realizando ahora se hallaba cuidadosamente calculado de antemano, desde hacía tiempo.

Con carácter extraoficial se sabía que los directores del Canal tenían entendido que sería posible dar paso a los 88 barcos en menos de 40 horas. En una prueba espectacular realizada en el mes de abril, los 110 buques de la armada pasaron en 47 horas.

CRISTOBAL, Zona del Canal, octubre 24. (AP.)—Cerca de Gamboa, en el interior del Canal, se estrelló hoy el avión de persecución, VO-3, perteneciente a la base aeronaval de Coco Solo, durante las maniobras de la travesía de la flota, escapando ilesos los tres tripulantes. También una máquina del XXIX de Persecución, dió una voltereta desplomándose sobre las obras del Canal, sin ocurrir nada a sus ocupantes.

Los comerciantes de Colón lamentan que la armada haya cruzado con tanta rapidez por quí, sin que la marinería haya tenido tiempo siquiera de gastar unos cuantos pesos en los establecimientos locales.

DOCE HORAS REQUIRIO EL «LEXINGTON», PARA CRUZAR EL CANAL DE PANAMA

CRISTOBAL, Zona del Canal, octubre 24. (AP.)— Doce horas ha necesitado el «Lexington» para atravesar el Canal, operación en que generalmente se invierte la mitad de ese tiempo, y más todavía el «Saratoga», deshaciéndose así por completo los itinerarios de la armada en el istmo.

Comenzó a media noche el paro de los tintoreros de la seda que afecta a 30.000 obreros

A los cuatro minutos de haberse reunido la Comisión Mixta de patronos y obreros, dió por terminados sus esfuerzos para resolver el conflicto. Las fábricas emplearán rompe-huelgas

PATERSON, Nueva Jersey, octubre 24. (AP.)—La Conferencia de patronos y obreros con el fin de evitar la huelga de los obreros tintoreros de las fábricas de seda fracasó esta noche a los cuatro minutos de haber comenzado.

«La huelga comenzará a media-noche», dijo George Baldanzi, Presidente de la Federación de tintoreros de la seda y rayón.

Baldanzi manifestó que 30,000 tintoreros, 25,000 del valle de Passaic y 5,000 más del área metropolitana, no concurrirán al trabajo por la mañana, congregándose en los alrededores de las fábricas para impedir la entrada a los rompehuelgas.

Emanuel Shavick, del Instituto de Tintoreros, grupo formado por patronos, contestó a esa afirmación asegurando que las fábricas abrirán como de costumbre a las 7 y 30 de la mañana y «que admitirán a todos los obreros que deseen trabajar bajo la protección de la policía.»

La conferencia, que iba a realizar el último esfuerzo para conciliar las diferencias entre patronos y obreros, demoró dos horas en comenzar.

Presidida por P. W. Chappel, conciliador del departametno del Trabajo de los Estados Unidos, la reunión se convirtió rápidamente en una acalorada disputa, sin que el funcionario que la presidía pudiera dominar a los disputantes. Después de lanzarse palabras gruesas, tanto los jefes de los obreros como los patronos abandonaron el local cuando apenas habían transcurrido cuatro minutos.

«Yo me quedaré aquí para ver lo que sucede», dijo Chappel. «Mientras hay vida hay esperanza».

El contrato de 1933 expira a media-noche, tiempo fijado por Baldanzi para el comienzo de la huelga. Aunque el contrato establece un salario mínimo de 57½ centavos la hora y la semana de 40 horas, los obreros han estado recibiendo un salario medio de $12 a la semana durante todo el año pasado, según Baldanzi.

El gremio acusa a los patronos de haber establecido un sistema de pionaje dentro del gremio y anuncia que castigará a un miembro de la organización que ha estado vendiendo informes a los patronos

Mientras los gobiernos se arman los pueblos quieren la paz : : : :

Por (Fredrick NORMAN)

FRANCIA:
Ejército activo, 600.000 hombres; aeroplanos de guerra, 3.000.

LA UNION SOVIETICA:
Ejército activo, 560.000 hombres; aeroplanos militares, 3.000.

ITALIA:
Ejército activo, 500.000 hombres; aeroplanos de guerra, 1.500.

INGLATERRA:
Ejército activo, 140.000 hombres; aeroplanos de guerra, 1.400.

ALEMANIA:
Ejército activo, 100.000 hombres; aeroplanos de guerra, ninguno. (Oficialmente).

Al comparar estas cifras hay que tomar muy en cuenta las siguientes observaciones:

1. Francia ha invertido la suma de doscientos millones de dólares oro en fortificar su frontera en los últimos años.

2. Según los planes tendrá la Unión Soviética cinco mil aeroplanos militares al final del año 1935.

3. Italia construye dos (según cables tres) nuevos acorazados.

4. El gobierno inglés ha resuelto aumentar el número de aeroplanos hasta tres mil;

5. Las organizaciones semi-militares de Alemania, sus numerosos aeroplanos Heinkel 70 y Junkers G.38 y sus aeroplanos «de sport» son en pocas horas convertibles en efectivos instrumentos de guerra.

6. Los Estados Unidos y el Japón han aumentado recientemente sus presupuestos militares de manera muy considerable;

7. En todos los países se trabaja febrilmente para modernizar sus tanques de guerra y aumentar su número;

8. La mecanización de los ejércitos, especialmente de la caballería, progresa rápidamente.

Al contemplar este cuadro sombrío, pero realista, llegamos, quiérase o no, a la conclusión de que la Conferencia del Desarme hasta ahora sólo ha servido para acelerar y hacer más intensa la competencia de armamentos.

Aunque este hecho es innegable no debe de causar desesperación. La Conferencia del Desarme ha fracasado por la misma razón que hizo fracasar la Conferencia Monetaria de Londres. Igualmente, como los gobiernos sólo enviaron representantes políticos a Londres, igualmente han enviado a Ginebra solamente representantes políticos y expertos militares. Hasta que las Conferencias Internaciones sean sustituídas por conferencias interparlares existen pocas probabilidades de éxito y de progreso mundial, ya que los gobiernos no se preocupan tanto por el bienestar de la humanidad como por sus intereses políticos, lo que es perfectamente lógico, humano y natural. Los esfuerzos del desarme que quieran tener un resultado práctico tienen que darse cuenta de que la gran mayoría de los seres humanos son, por razones de naturaleza, egoístas, aún en los casos que dicen ser o creen ser comunistas, socialistas, social-demócratas o demócratas, cualquiera denominación política no cambia en lo más mínimo, las leyes de la naturaleza. Hasta ahora brilla por su ausencia en Ginebra el hombre entendedor de la humanidad y la personalidad capaz de armonizar las tendencias opuestas. Pero los pueblos, que todos repugnan la guerra, buscarán al buen entendedor hasta que lo hallen.

LA UNION SOVIETICA Y LA S. DE N.

Mientras que Litvinoff predica paz en Ginebra y firma pactos de no agresión a granel, trabaja brillantemente la industria rusa en la fabricación de tanques de guerra. El valor de la mecanización militar ha sido rápidamente comprendido por los directores del partido comunista, los cuales ya tienen a su disposición un número de tanques mayor del que dispone el gobierno de Francia. Su flota aérea de bombardeo consiste actualmente en cerca de tres mil máquinas potentes, pesadas y de gran esfera de acción. El carácter del pacifismo moscovita es por lo tanto algo sospechoso. Ojalá que la entrada de la Unión Soviética en la Sociedad de las Naciones coincida con la terminación de la construcción de armamentos en Rusia y que Litvinoff empiece a firmar también pactos económicos de no agresión. Después hace falta ver si el Partido Comunista cumple lo convenido y firmado por Litvinoff.

Pero es imposible la realización de sueños pacifiscas de esta clase mientras que no haya habido un cambio radical en la mentalidad soviética. El periódico «Pravda» escribió el año pasado: «El ejército rojo es la mejor escuela de la actividad política. Stalin ha dicho en una ocasión: «Las tropas Ogpu constituyen el ejército de la revolución mundial». El desarme resulta imposible mientras no se suspenda la militarización de las masas rusas. Los directores del Partido Comunista tienen la palabra y tendrán que procurar que sus hechos concuerden con sus palabras. Sólo de este modo podrá el mundo beneficiarse de la entrada en la Sociedad de las Naciones de la Unión Soviética.

M.E.C.D. 2016

No publicaremos ningún trabajo que no sea realizado por nuestros fotógrafos, que estarán debidamente identificados con el carnet del Diario de la Marina

DIARIO DE LA MARINA

HABANA, JUEVES, 25 DE OCTUBRE DE 1934

SUPLEMENTO DIARIO EN ROTOGRABADO; DE ACTUALIDAD MUNDIAL TELEFONO M-3775

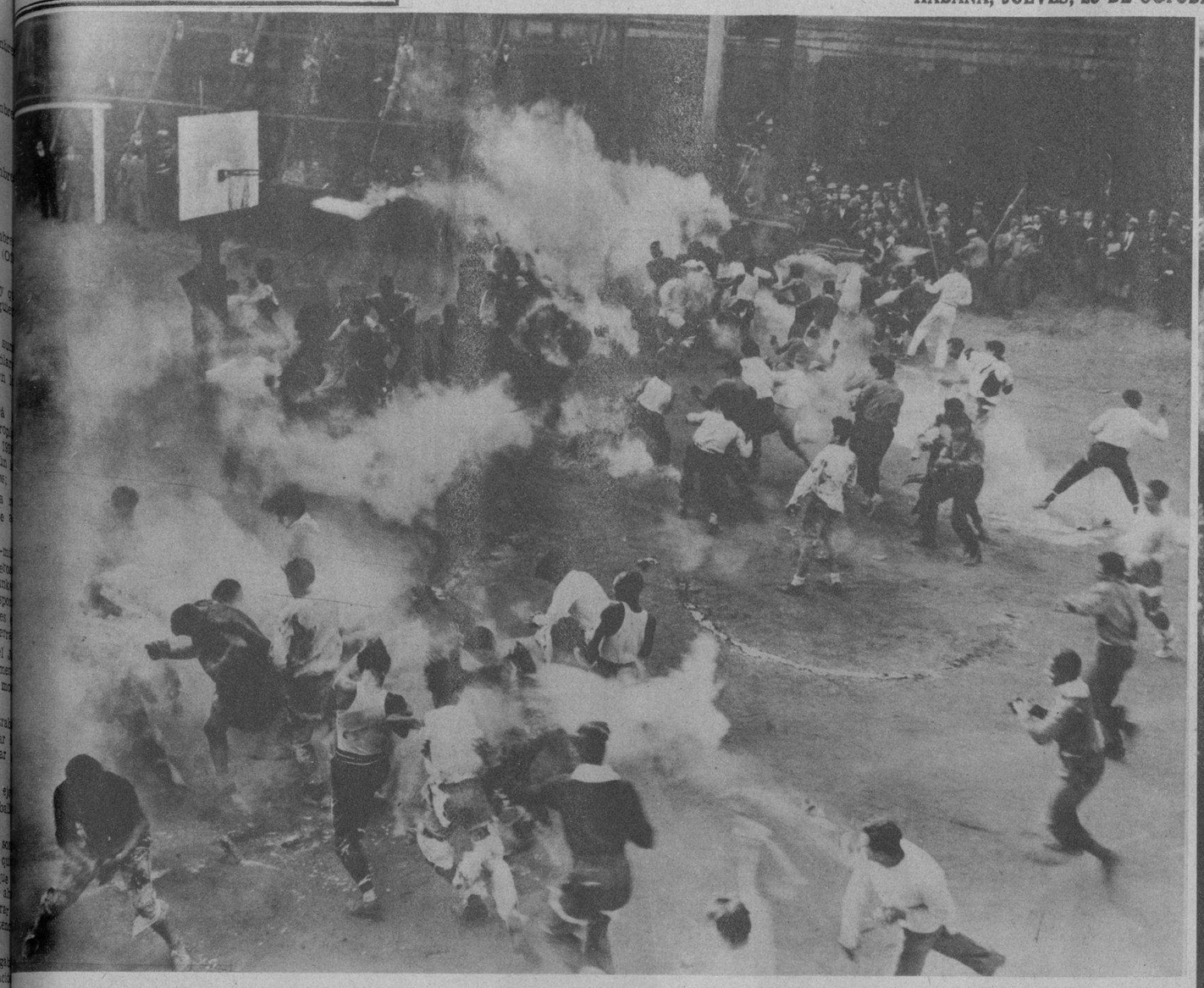

¿ES ESTA UNA ESCENA de vulgar "tángana" callejera. No. Son simplemente estudiantes de la Universidad de Brooklyn que tratan de realizar las clásicas maldades a los novatos que comienzan el curso. La lucha se lleva a efecto entre "freshmen" (novatos) y "sophomore" (del segundo año). Los primeros tratan de vencer en una justa en la que relucen los puños y las narices al rojo, por obtener el honor de usar los colores del Alma Mater. Y después de la refriega, durante todo el año, los alumnos americanos no hacen otra cosa que aplicarse al estudio (Foto Wide World)

HEREDO UN MILLON.—Seguramente la corista más rica del mundo es esta bella joven rubia, de 25 años de edad, Miss Eliska Balatkova, que trabaja en un teatro de variedades de la ciudad de Chicago. Hace dos semanas recibió, mientras ensayaba uno de los duros pasos a que son sometidas las pertenecientes al coro, la infausta (?) noticia del fallecimiento de una tía poderosamente rica que vivía en Checoeslovaquia y que le dejó al morir la suculenta herencia a que hacemos mención. Ella ha asegurado que seguirá trabajando en el coro a pesar del dinero que ha recibido, cosa que nosotros y todo el que la escuchó ponen muy en duda (Foto Wide World)

AGASAJADO POR SUS empleados y por los altos funcionarios de la Secretaría de Sanidad y Beneficencia, lo fué en la mañana de ayer el doctor Rafael Lorié, jefe supremo del departamento de salubridad pública, por haber cumplido la fecha de su onomástico. En esta foto aparece el joven Secretario acompañado del alto personal de la Secretaría, entre los que se destacan los doctores Ituarte, Taboada, Xiaru, y otros (Foto D. M.)

HEMOS TENIDO el gusto de recibir en nuestra redacción a los miembros de una Comisión representando a la Federación Patriótica de Sociedades de Bayamo, que se encuentra en la Habana con el objeto de recabar de los poderes públicos mejoras para su ciudad. En la foto aparecen los distinguidos visitantes—que fueron recibidos por nuestro Director—señores Dr. Reinaldo González Sabater, Presidente del Club Rotario bayamés, Dr. Aurelio Martínez Pimienta, Mario Cuan Gro. y González Revuelta, Presidente de la Cámara de Comercio (Foto D. M.)

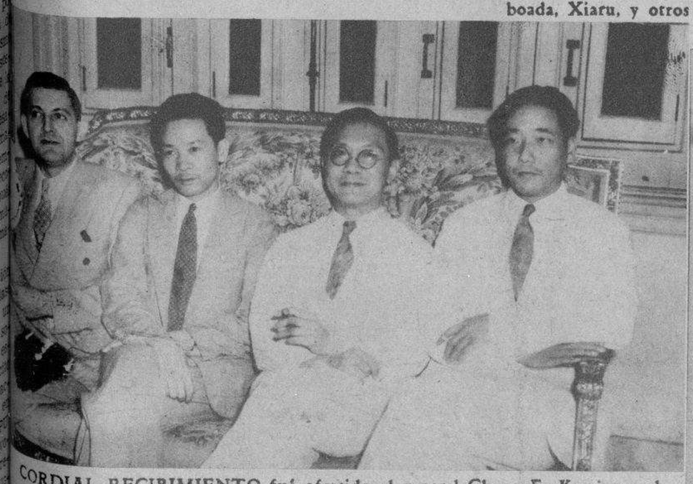

CORDIAL RECIBIMIENTO fué ofrecido al general Chang Fa-Kwei por el señor Pin Ling, Ministro Plenipotenciario de China en Cuba. El acto tuvo lugar en la Legación china y al mismo concurrieron distinguidas personalidades de la colonia. En esta foto aparecen el General visitante, el Ministro, el doctor J. C. Liao, Secretario de la Legación, y el Dr. Manuel Marcer, de nuestro colega "Avance" (Foto D. M.)

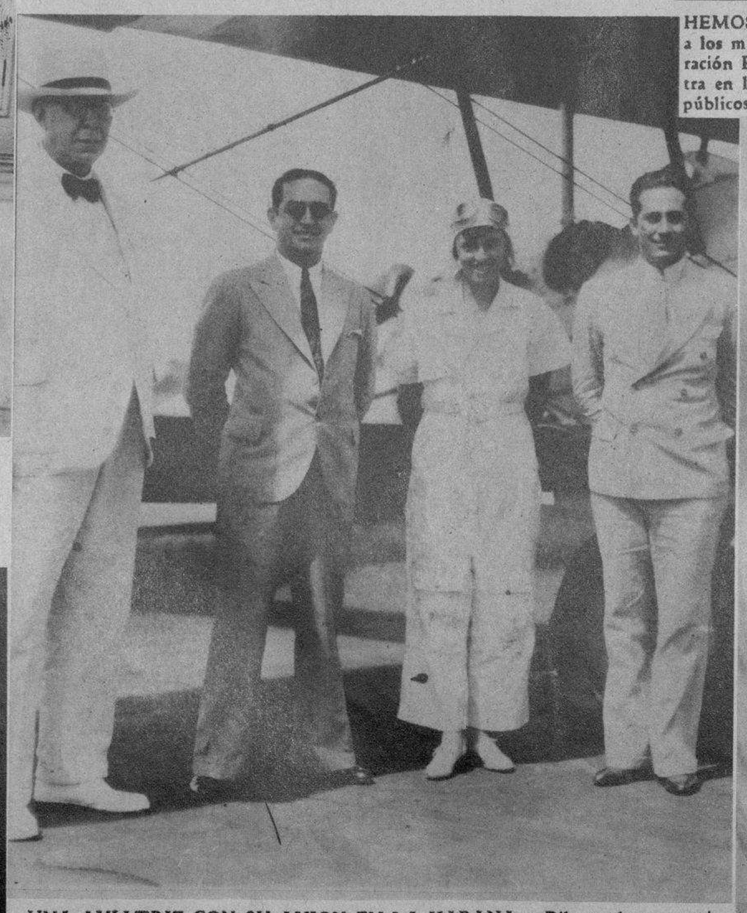

UNA AVIATRIZ CON SU AVION EN LA HABANA.—Piloteando su propio avión llegó al aeropuerto de la Cía. Nacional Cubana de Aviacion, en Rancho Boyeros, la famosa aviatriz Clara E. Livingston, millonaria que practica el sport de los aires por pura vocación. Inició su viaje en New York, habiendo hecho escalas en Baltimore, Charleston, Jacksonville, Miami y por fin la Habana. Seguirá viaje hasta San Juan de Puerto Rico, donde tiene inmensas propiedades. En la foto aparece con el Jefe de Despachos de la P. A. A., señor Miguel A. Rodríguez, el doctor Fernando Escobar, de Inmigración, y el Inspector de la Aduana, señor Eduardo Ripes (Foto D. M.)

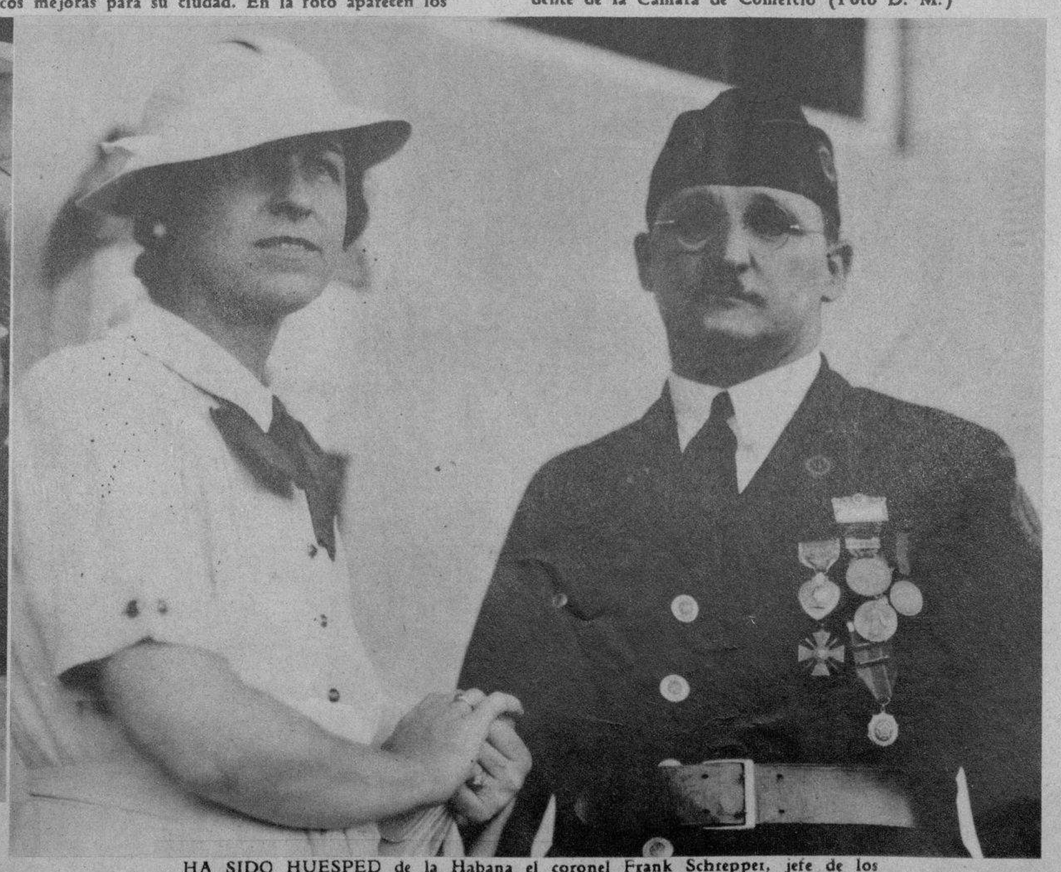

HA SIDO HUESPED de la Habana el coronel Frank Schrepper, jefe de los Legionarios, que demostró ser un oficial valiente durante la guerra mundial, donde perdió un brazo por una bala de cañón. El distinguido visitante vino acompañado de Miss Louisse Kelly, en uno de los ocho aviones regulares de la P. A. A. La escuadrilla aérea de la referida compañía condujo a esta ciudad un total de 147 turistas, y por la tarde salieron 92 pasajeros, entre éstos muchos cubanos (Foto D. M.)

MARTHA GARCIA OCHOA, señorita perteneciente a una de las principales familias de Holguín, que esta noche tomará parte en un concierto que se radiará por la C. M. W. (La Voz de las Antillas), de diez y media a once de la noche, dedicado a toda la sociedad de Oriente (Foto D. M.)

M.E.C.D. 2016

Jorge Vivero

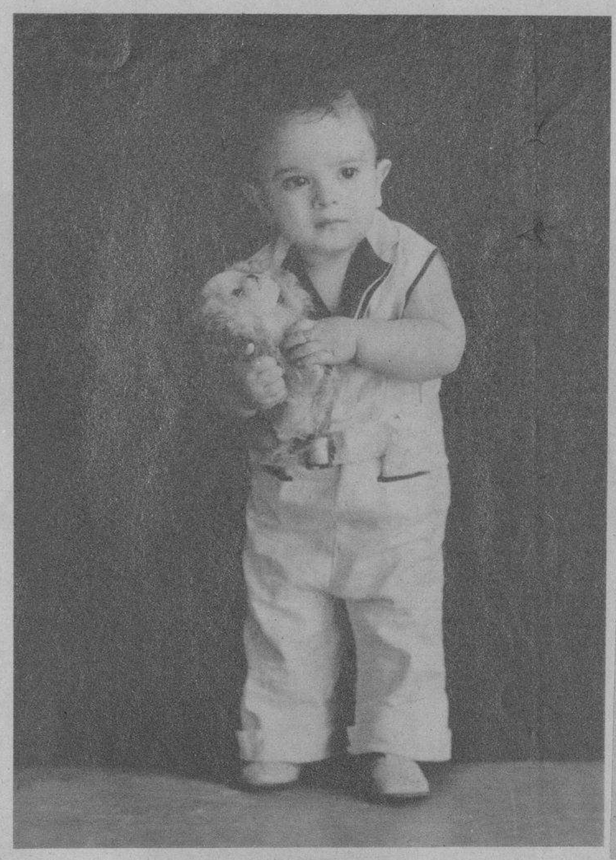

Valeriano Ruiz Lasen

Gladys del Carmen Suárez Darna

Joselín Villalón y de Lage

Otilia Cabrera

Rosita Fernández Rodríguez y
Mercedes Rodríguez y Rodríguez

Teté Alvarez Maruri

Evita Vilá y Clará

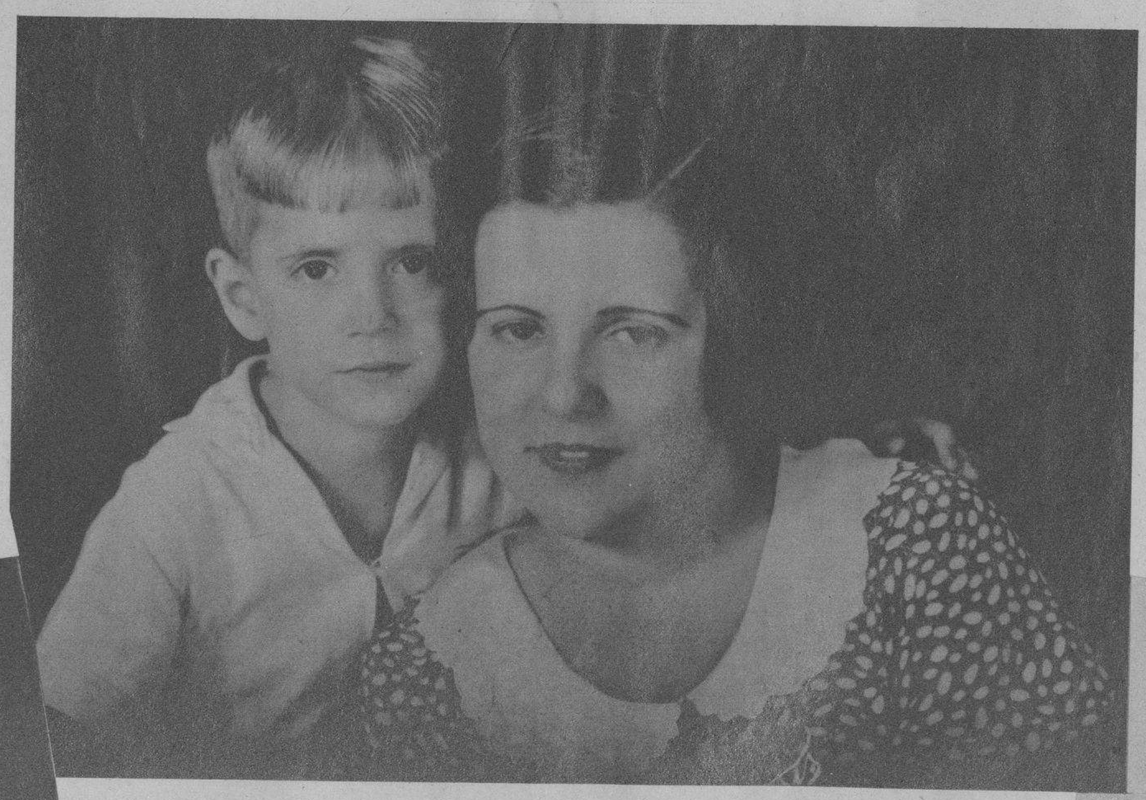

Sra. Ofelia Forsd de Quintana y su hijo J. Antonio

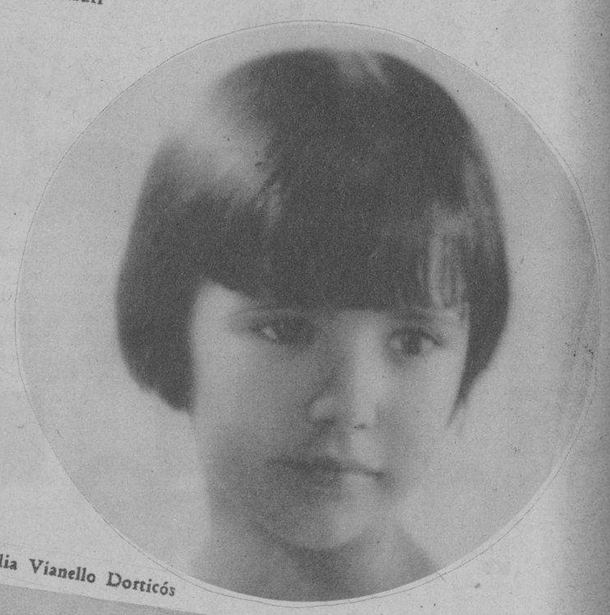

Cecilia Vianello Dorticós

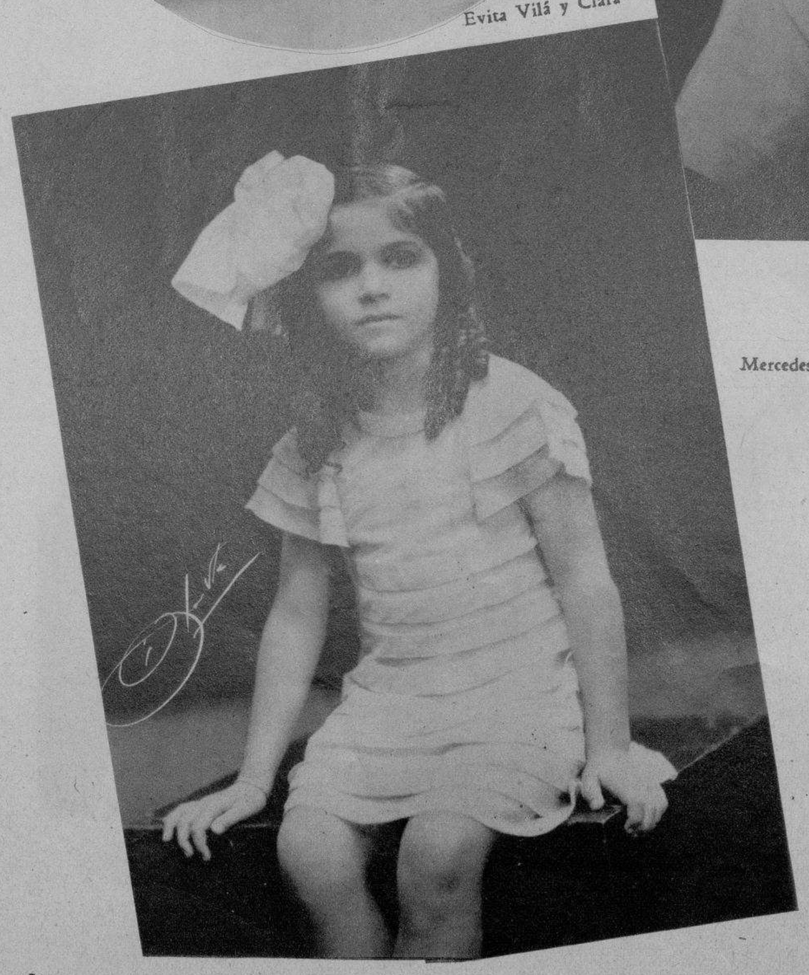

Mercedes Rosa Arca y Bonet

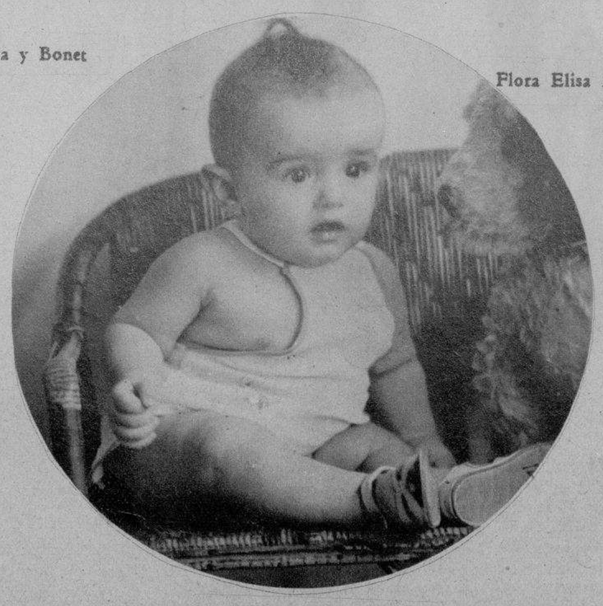

Patricio Gómez Mut

Flora Elisa Hernández y Meluzá

M.E.C.D. 2016

MODAS

Las líneas sencillas. con el interés acentuado en las telas, es el detalle principal de la moda, empleando mayor atención en el corte que en los adornos.

Sigue imperando la línea recta en las faldas, encontrándose en las bocamangas anchas mayor comodidad con la línea suave del escote que favorece el nacimiento del cuello.

La túnica alcanza una popularidad inmensa, resultando suficientemente formal para llevarla en los trajes de tarde y noche.

Las telas de lana, con dibujos en el tejido, hacen furor por el momento para los trajes de calle, encontrándose la tela de lana negra con dibujo escocés entre las más favorecidas por las elegantes.

Los terciopelos y lamés están a la orden del día a causa de su empleo tan sencillo como cualquier trajecito corriente de crepé. La moda no admite ese aspecto de preocupación que antes se asociaba al confeccionar un traje cualquiera, siendo ahora más simple y natural.

Hay lamés combinados con lanas en su tejido, empleándose de un modo severo. Otros magníficos en dibujos de listas y óvales y los más jaspeados como si los cubriera una suave escarcha.

La influencia medioeval se presenta en las colecciones de algunos de los mejores modistos. Los trajes de crepé y lana tienen un aspecto conventual, estilo sotana, con mangas sueltas, escote sencillo y largos cordones que sirven de cinturón. Es, en fin, una moda cómoda pero que no es fácil de copiar, porque éstos trajes, sencillos al parecer, están llenos de dificultades en el corte que es lo que les ofrece ese aspecto tan sutil y lleno de encanto.

M. R. DE FONTANILLS

ENTRE la colección de Molyneaux aparece este sencillo traje de tarde como uno de los preferidos. Completa el conjunto un abrigo de tres cuartos de caracul negro

LA AMPLITUD en las faldas para los vestidos de noche se advierte en este traje de jovencita, confeccionado en tafetán azul hielo de forma muy original

ENCANTADOR traje para comida o fiesta de media etiqueta, donde se advierte la nueva silueta. Está confeccionado en tafetán azul brillante que es el color que predomina esta temporada

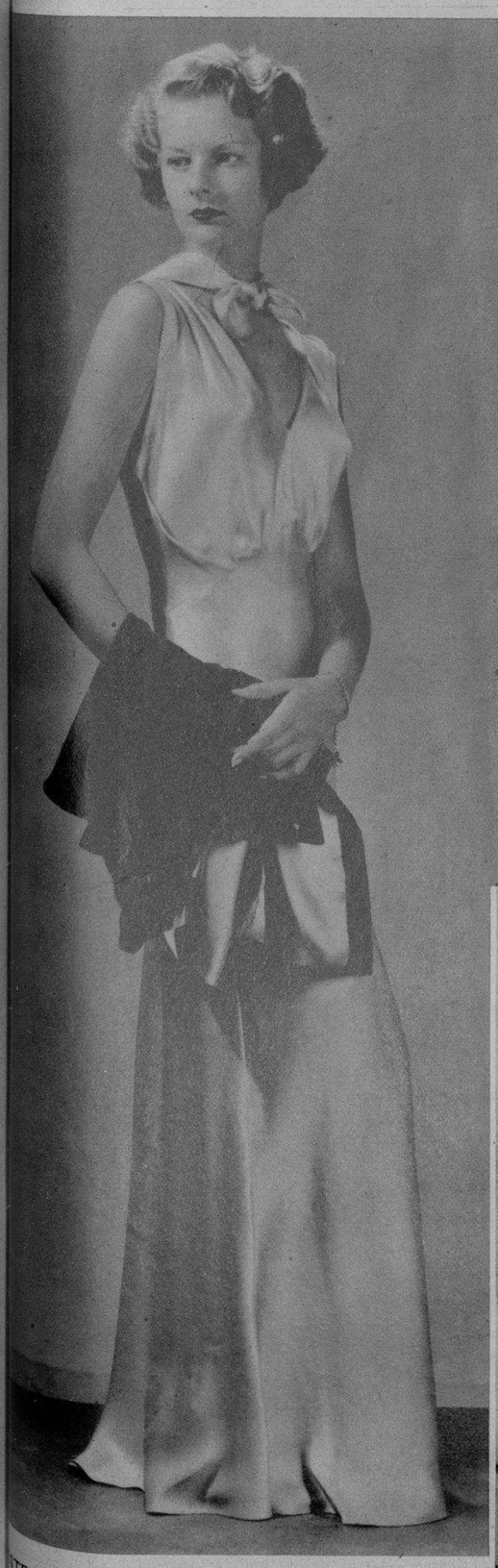

TE SENCILLO y elegante modelo es de satín azul ido, de líneas rectas y ajustadas al cuerpo. La capa es ta, de terciopelo color fuchsia, forrada de satín del mismo color del traje

LA PROPIEDAD con que están fabricados estos muebles demuestran el esmerado trabajo de los talleres de LA MODA, la gran mueblería que tiene su salón de exposición en Galiano y Neptuno

UNO DE LOS últimos modelos presentados en París es este bello ensemble para sport en color beige y carmelita en un tweed de lana muy nuevo

M.E.C.D. 2016

CASIMIR INGLES
Petronio
SELECTO ENTRE LO SELECTO
PIDALO A SU SASTRE
Sobrinos de
Nazábal
Murallla 70
Yimportadores de PAÑOS

LA INSTANTANEA DE LA SUERTE

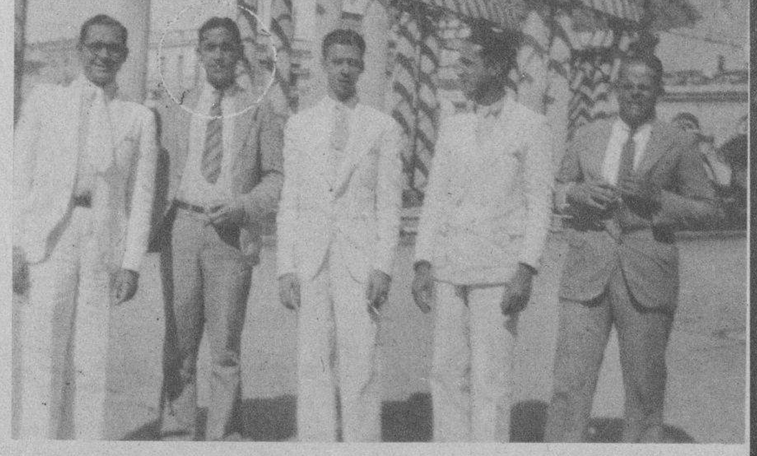

ESTA FOTO PERTENECE a la ciudad de Sagua, y la persona que aparece marcada con el círculo es la agraciada por la REAL SILK con un tratamiento de los maravillosos CALCETINES "CH" para los pies delicados; o en su lugar con una camisa "CUELLO TRIPLEX", cuyo cuello patentado puede emplearse en tres distintos tamaños; debiendo pasar por la Sub-Agencia de esa ciudad, a fin de recoger su regalo. Al personarse, debe presentar el Rotograbado del DIARIO DE LA MARINA, única forma de identificarse (Foto D. M.)

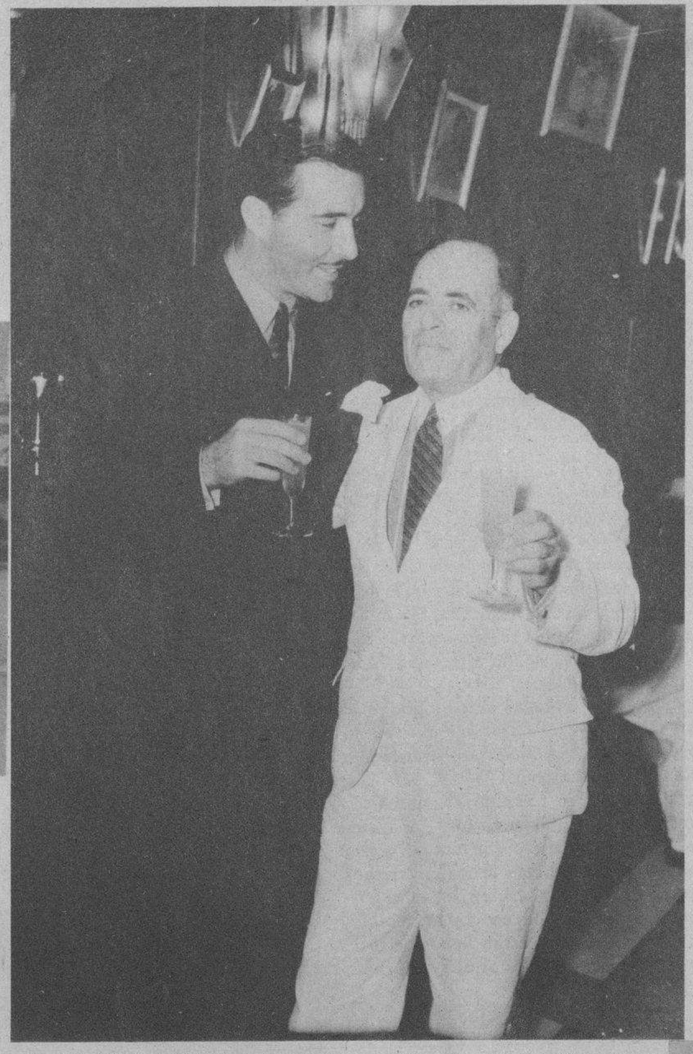

EL CONOCIDO industrial cubano y simpático "clubman", señor Emilio Bacardí, invitó al notable y popularísimo actor de la pantalla, John Boles, en su reciente arribo a nuestra capital, con un "cock-tail party" en el suntuoso "bar" que se halla instalado en el edificio Bacardí. En la presente composición gráfica puede verse al apuesto galán cinegráfico brindando alegremente en compañía del distinguido caballero señor Bacardí (Foto D. M.)

UN ASPECTO DEL "lunch" ofrecido por la Unión de Empleados de La Polar en los jardines de esa compañía para organizar la Verbena de la Paloma a los Cronistas Sociales. Asistieron al acto los señores Miguelito Baguer, Julio de Céspedes, Joaquín Posada, Luis Posada, Oscar Lombardo, Edel Farrés, Armenteros, Díaz, González, Izquierdo y otros. En la foto se destacan las señoritas que componen la orquesta Saratoga, que será uno de los conjuntos que amenizarán la Verbena (Foto D. M.)

DOMINE LA REBELDIA DE SU CABELLO PEINANDOSE CON
"LA BELLE LATINE"
DE VENTA EN: FARMACIAS-SEDERIAS Y VIDRIERAS

PRESIDENCIA DE LA brillante velada y baile ofrecido la noche del Día de la Raza en el Casino Español de Cárdenas, donde se distingue por su amor a la institución el señor Manuel Fernández, Presidente del Casino. A la fiesta acudieron las familias más distinguidas de la simpática ciudad (Foto D. M.)

Afeítese con
RAZVITE
la modernísima crema Francesa
TUBO 25¢
SIN BROCHA SIN AGUA SIN JABÓN

NUESTRO COLABORADOR gráfico, señor Alfredo Kindelán, notable fotógrafo, que hoy celebra el día de su onomástico. El señor Kindelán colabora además en varias revistas de esta ciudad (Foto D. M.)

LOS LLENOS DE CAMPOAMOR.—Aspecto de la sala de "Campoamor". En la presente fotografía puede verse al público y a las chicas del "Dorothy Byton Revue", según aparecían uno y otras el último día de la revista "We are no angels" (Foto D. M.)

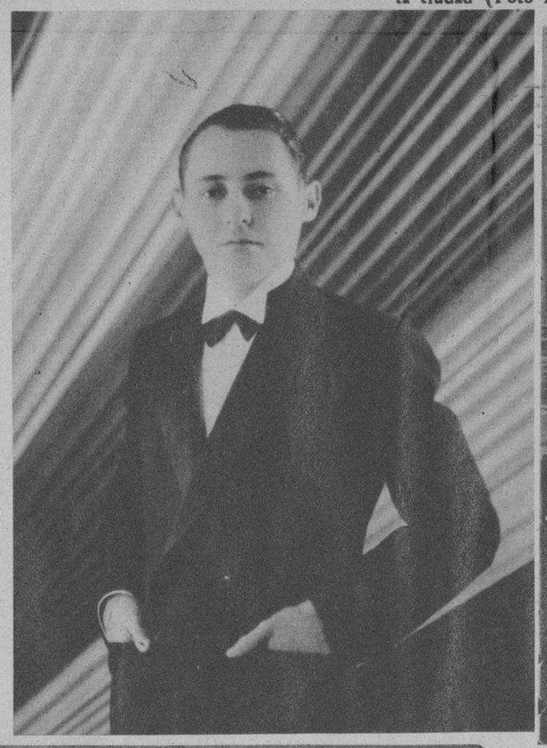

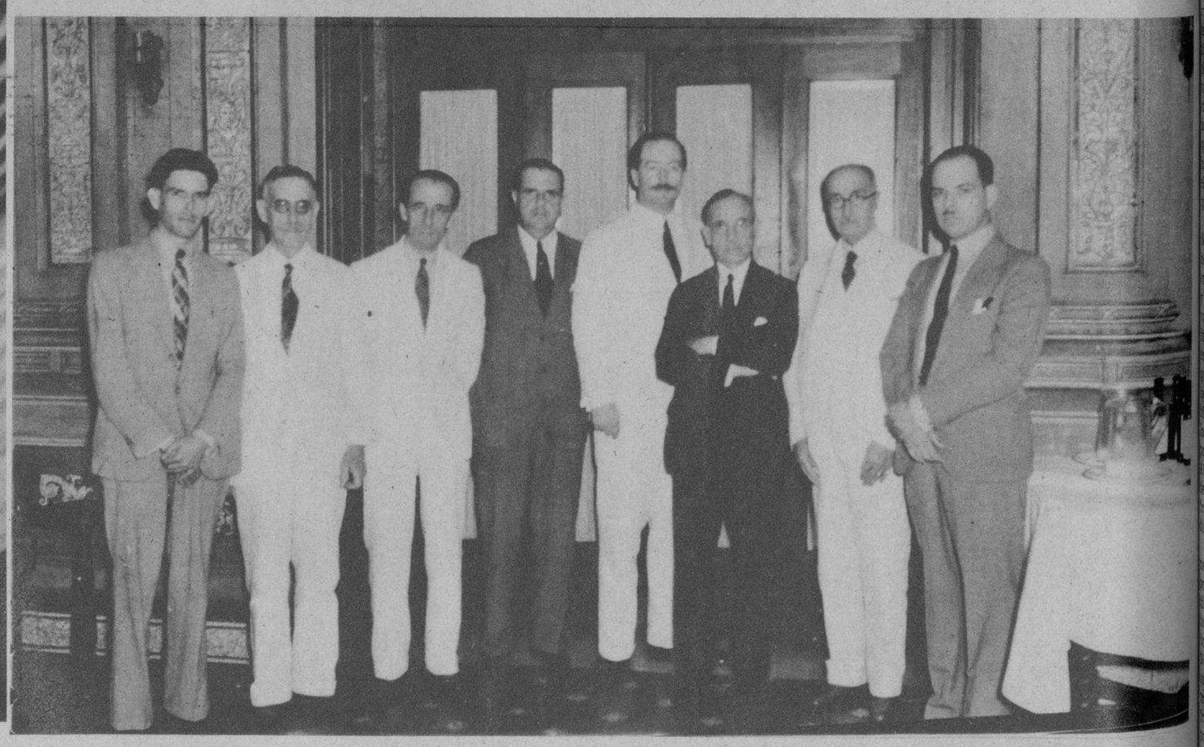

UN ALMUERZO-SESION celebró en el Automóvil Club, el Comité France-Amérique de la Habana, que integran importantes miembros de nuestros centros culturales y sociales, y cuyo móvil es hacer conocer mejor a Cuba en Francia y contribuir al intercambio espiritual entre las dos naciones. Asistieron, entre otros: Excmo. Sr. Edouard Carteron, Ministro de Francia; Sr. Andrés Terry, quien preside el Comité; St. José A. Barnet; Dres. Octavio Montoro, Díaz Albertini y Horacio Abascal; el distinguido literato St. Miguel Santiago Valencia, Secretario general de la Asociación; Ing. Pablo Ortega; Sres. Manuel Ecay, Tomás de Terry, etc., etc., (Foto D. M.)

Romance . . . Acariciar sus manos—juntar su rostro al de ella . . y ¡soñar! ¡Qué dulce transcurre el idilio! . . Mas, qué pronto lo ahogaría el desencanto, si las manos o la tez de ella fueran ásperas. Si no tuvieran esa delicadeza, esa suavidad que todos admiran tanto . . y que se consigue usando **Crema de miel y almendras Hinds.** Aunque usted tenga un cutis perfecto, use Hinds—porque es una crema que protege; y evita que el tiempo y la intemperie marchiten prematuramente el cutis. También para aumentar sus atractivos, use Crema Hinds . . antes de empolvarse . . al salir . . y al acostarse. Recuerde que es la única Crema de miel y almendras con la fórmula original de Hinds.

MARY BRIAN agrada tanto por la naturalidad con que se desempeña como por la perfección de su cutis y la blancura de sus manos.—Con Donald Cook en "Niebla"—de la Columbia Pictures.

Sea exigente tratándose de su cutis... use CREMA DE MIEL Y ALMENDRAS HINDS

A BORDO del vapor "Pennsylvania", llegó recientemente a la Habana el señor Emilio Porras, modisto distinguido que pasara una larga temporada en París, centro de la moda femenina, captando ideas y creando modelos para la temporada invernal. Acompañan al artista las señoritas Cristina Porras y Josefina Ferrer (Foto D. M.)

LOS HIJOS DEL AYUNTAMIENTO de Pol y su comarca celebraron una animada jira el pasado domingo, teniendo por marco la fiesta la simpática Quinta Bastién. Después que los alegres romeros almorzaron, las parejas se dedicaron a bailar al son de una buena orquesta (Foto D. M.)

M.E.C.D. 2016