1A SECCION

SERVICIO DE ASSOCIATED PRESS. Esta queda autorizada para usar nuestro servicio y noticias de información.

HILO DIRECTO CON NUEVA YORK

DIARIO DE LA MARINA

El DIARIO DE LA MARINA es el periódico más antiguo de Cuba. Fué fundado en el año mil ochocientos treinta y dos.

SERVICIOS ESPECIALES DE ESPAÑA

1A SECCION

AÑO CIENTO DOS.—NUM. 255 | ACOGIDO A LA FRANQUICIA POSTAL | LA HABANA, VIERNES, 12 DE OCTUBRE DE 1934.—NUESTRA SEÑORA DEL PILAR | TIEMPO PARA HOY: BUENO. | PRECIO: 5 CENTAVOS

HAN QUEDADO ROTAS LAS NEGOCIACIONES PARA LA CONCILIACION CON LOS OPOSICIONISTAS

(INFORMACION EN LAS COLUMNAS SIETE Y OCHO)

AUMENTA LA HOSTILIDAD ENTRE ITALIA Y YUGOESLAVIA, TEMIENDOSE SURJA UN CONFLICTO

IMPRESIONES

UNA nueva guerra en el mundo, de las proporciones de la pasada, completaría su hundimiento.

La del 14 nos dejó todas las calamidades que ha padecido la humanidad desde entonces, y si bien es innegable que algunos países como Cuba se enriquecieron rápidamente, el tiempo fué testigo de que a los millones de las vacas gordas les sucedió lo que a los dineros del sacristán, que si cantando vienen, cantando se van.

De las guerras no pueden derivarse sino desgracias, pese a sus entusiastas panegiristas. En los siglos pasados, la guerra era uno de los medios conocidos para arbitrarse recursos las naciones, pues al vencedor le estaba reservado el botín, y se consideraba éste como la compensación natural y jugosa del que se arriesga en un negocio difícil que sale bien. El ejército que se internaba en territorio del enemigo lo exprimía entrando a saco en las ciudades y estableciendo agobiantes tributos, con la codicia del cazador que en las selvas africanas quisiera aniquilar todos los elefantes del Continente para arrancarles los preciados colmillos.

Pero la economía del mundo ha modificado el concepto que se tenía de las guerras, y su apología sólo se puede hacer (si es que se puede) atendiendo los valores morales del individuo. Todavía, al finiquitar en 1918 la Gran Guerra, los estadistas de los pueblos vencedores padecieron del espejismo de ver en las naciones derrotadas la cantera próvida de donde se extraerían los recursos suficientes para compensar las pérdidas de cuatro años de metódica y bárbara destrucción. ¡Infantilismo puro! No comprendían que del hecho de que ni una sola aldea alemana hubiese sufrido los quebrantos materiales de los Mont-Didier y los Chateau-Thierry franceses no se colegía que Alemania pudiera reparar con dinero lo que sus cañones habían destruído. No comprendían que Alemania económicamente se había aniquilado; que el pomposo veredicto de culpabilidad lanzado contra ella no aumentaba en un marco su riqueza pública, de la que se esperaba extraer aquellos centenares de miles de millones de francos oro; que lo destruído, destruído estaba, para castigo de esta generación y ejemplo (¿provecho?) de las futuras, y que el costo de la infernal matanza y bestial aniquilación podría gravitar exclusivamente sobre las naciones vencidas a expensas de la paz de Europa y de la ruina total de aquélla, negocio malísimo para los aliados, porque los pueblos de las Potencias Centrales eran formidables clientes, en el orden comercial, de Inglaterra, Francia, Italia y más a de los Estados Unidos.

Dada la unidad económica del mundo, bien puede decirse que el proyectil que se dispara contra el enemigo se vuelve de rebote contra uno, y la riqueza que adquieren los pueblos neutrales, en casos de conflictos bélicos, se esfuma indefectiblemente tarde o temprano, pues en la esfera de lo económico dígase que existe una justicia rigurosa, cuyo quebrantamiento trae aparejada su condigna sanción.

Así en el caso de Cuba puede decirse que lo que recibió de más por sus productos desde 1914 hasta 1920 lo ha ido reintegrando en los años sucesivos produciendo por debajo del costo. Y es lógico que así ocurra, porque el que se enriquece a costa del que se empobrece, presto comenzará a empobrecerse en beneficio del que antes se empobreció para enriquecerlo a él. Es el fenómeno de los vasos comunicantes aplicado a la economía, que no falla nunca... porque no puede fallar. Díganlo los Estados Unidos, que están ahora pagando el error de haber obrado como si la unidad económica del mundo no rezase con ellos.

La guerra rompe el equilibrio entre la producción y el consumo, termina con el intercambio comercial entre las naciones, levanta entre los pueblos murallas aduaneras infranqueables, siembra el odio entre países que no tienen por qué aborrecerse, odio que no se disipa con los últimos cañonazos, y deja un cúmulo tal de cuestiones planteadas que puede decirse que una paz que se firma es una simple tregua que se acuerda.

EXIJA el SUPLEMENTO en ROTOGRABADO con esta EDICION

12 DE OCTUBRE DE 1492

Día de la Raza

ENTRE los grandes hechos que registra la Historia y que por su transcendencia universal señalan el inicio de un período de ella, acaso ninguno tiene la importancia ni la extraordinaria significación del Descubrimiento, ni nación alguna puede ostentar tan altísima gloria como España.

Estudiando en conjunto la estupenda proeza de Colón, y el instante de la vida del mundo en que la llevara a efecto, se llega fácilmente a la resultante de que sólo la Providencia puede brindarle a un hombre tan genial inspiración y a un pueblo tan envidiable privilegio. ¡Porque obra divina es arrancarle al horizonte hasta entonces ilimitado del Atlántico, un Continente!...

De la Conquista surgieron pueblos hermanos en la raza, en la religión y en el idioma, que hoy, en el aniversario en que las milagrosas carabelas llegaron a nuestros mares, celebran el suceso, unidos en el abrazo espiritual del común origen; pueblos de América que al evocar la página inmortal, envían un mensaje de amor a la Descubridora, haciendo votos por que en ella la paz y la concordia sean nuevamente como su gloria, sin eclipse.

Ambos países hacen esfuerzos por contener las manifestaciones populares de enemistad del uno hacia el otro, a causa del asesinato del Rey

La pistola usada por Kalemen podía hacer 280 disparos por minuto. Los croatas, justificándose, dicen que no necesitan recurrir a un asesinato de esa naturaleza

RESUMEN DE LAS NOTICIAS SOBRE LA MUERTE DEL REY ALEJANDRO

NUEVA YORK, octubre 11. (AP.) El Rey Pedro parte esta noche para Yugoeslavia mientras las autoridades francesas y de su país natal hacen esfuerzos con el objeto de descubrir la banda internacional que suponen armó el brazo del asesino que privó de la vida al Rey Alejandro.

La muerte del Rey Alejandro ha servido para echar combustible que alimente las llamas de la hostilidad entre Yugoeslavia e Italia, pero Europa confía en que la serenidad se impondrá, evitándose las consecuencias de una discordia.

BELGRADO.—En Yugoeslavia han ocurrido motines en dos ciudades, mientras las autoridades, declarando que la situación de las relaciones italo-yugoeslavas es delicada, han indicado que no les queda otro remedio que reprimir con mano dura toda manifestación de hostilidad contra Italia. El Príncipe heredero Pedro, que cuenta once años de edad, fué proclamado Rey por el Parlamento. El cadáver de Alejandro llegó hoy a Split.

ROMA.—Benito Mussolini sigue de cerca los acontecimientos en Yugoeslavia, pero el Ministerio de Estado italiano asegura que este país nada tiene que ver absolutamente con el asesinato del Rey Alejandro. La prensa oficial, a pesar de su simpatías por los croatas contra los servios en Yugoeslavia, está dispuesta a condenar el crimen aunque se demuestra que lo cometió un croata.

PARIS.—Pedro y su augusta madre salieron para Belgrado escoltados por policías. Dos individuos que se sospecha fuesen cómplices de Petrus Kalemen, el asesino, han sido arrestados. Albert Sarraut, ministro del Interior, dimitió como resultado de las críticas que se le han hecho y muchos creen que el Gabinete de Doumergue dimitirá con el objeto de permitir la reorganización del Gobierno.

TRIESTE, Italia.—El cónsul checoeslavaco ha declarado que los pasaportes hallados en poder de individuos que se sospecha son terroristas, son falsos.

SPLIT, Yugoeslavia.—Los temporales y la mar gruesa demorarán según se espera, la llegada del destroyer «Dubrovnik», que trae el cadáver del Rey Alejandro, hasta el domingo, por cuya razón se aplazarán los funerales del miércoles al jueves.

MARSELLA.—La pistola usada por el asesino ha sido examinada por los expertos, quienes dicen que se trata de un arma moderna y poderosa, del tipo ametralladora, capaz de hacer 280 disparos por minuto.

BUDAPEST.—Un periódico húngaro dice que los macedonios y los croatas expatriados en el mes de abril último, condenaron a muerte a Alejandro como tirano, pero la prensa húngara en general considera que el asesinato del Rey Alejandro servirá para consolidar a Yugoeslavia.

VIENA.—Los despachos de Belgrado dicen que los croatas en Zagreb no pudieron marchar al consulado alemán por impedírselo la policía, August Koshutich, jefe del partido de campesinos croatas, que se halla fuera de la ley en Yugoeslavia, dijo que «los croatas solucionarán sus propios problemas sin ayuda, negando que en el asesinato de Alejandro tuvieran el apoyo de Italia ni de Austria.

(Vea información complementaria en en las páginas 12 y 20)

EL REY NIÑO PEDRO II QUE CIÑE LA CORONA DEL TRIPLE REINO DE LOS ESLAVOS DEL SUR

A los once años de edad y cuando estaba entregado a sus estudios en un exclusivista colegio para niños en Cobham, Surrey, Inglaterra, Pedro, el primogénito del Rey Alejandro I de Yugoeslavia, tiene que abandonar su vida escolar para ceñirse la corona del triple reino de los eslavos del sur, de los yugoeslavos, o sea de los servios, cróatas y eslovenos. Ardua y de responsabilidad es la tarea que el Gobierno de Pedro I de Yugoeslavia y II de Servia tiene sobre sus hombros, y en el futuro y más en estos momentos en que el asesinato de su padre y los disturbios de su patria contra los italianos tienen mucho parecido con los sucesos que precedieron inmediatamente a la conflagración mundial de 1914, hace algo más de veinte años y cuando aún no se han liquidado los resultados de aquella contienda.

BOMBARDEADO UN TREN DE FUERZAS REBELDES EN ASTURIAS

El arma empleada por el asesino del Rey Alejandro es una maravilla mecánica

MARSELLA, Octubre 11. (AP). — El doble asesinato del Rey Alejandro y de Louis Barthou, ocurrido el martes, se realizó con una nueva pistola, tipo ametralladora, capaz de descargar diez balas en dos segundos, según han revelado hoy los expertos.

El asesino hizo diez disparos, siete de los cuales alcanzaron a los tres ocupantes del asiento zagiero del automóvil, lo que indica que la mayoría de los espectadores que resultaron heridos de bala, lo fueron por la policía.

El asesino, según se ha podido comprobar, tenía dos pistolas y una granada de mano.

Usó solamente una pistola. Se trata de un nuevo tipo de máuser automático, capaz de disparar dos cargas de diez balas cada una sin necesidad de recargarla, a razón de 280 disparos por minuto.

Tiene un radio de tiro ajustable desde 50 a 1000 metros, y había sido ajustada por un tiro a quema ropa. El cabo tiene una extensión de metal que permite convertir la pistola en una carabina. La segunda pistola era Walther.

SE CALCULAN EN CIEN LAS BAJAS PRODUCIDAS POR LOS AVIONES EN EL TREN QUE SE DIRIGIA A MIERES

Los rebeldes se retiran dejando a su paso una estela de ruinas e impidiendo el acceso de las tropas leales. Fortificadas las entradas de las minas. El Ejército está tratando de envolverlos

MADRID, octubre 12. (Viernes). (AP.)—Los aviadores militares que operan en Asturias bombardearon y destruyeron un tren de fuerzas rebeldes que se dirigía a Mieres y Oviedo para reforzar a los revolucionarios de esas dos ciudades, según indican los despachos que se han recibido directamente desde Asturias.

Se calcula que las bajas han sido más de cien muertos y heridos.

Los revolucionarios se dirigían a los centros más activos durante la presente rebelión al objeto de reforzar a los insurgentes que se han visto obligados a retirarse a las montañas ante el avance de los tropas del general Ochoa y de la legión extranjera.

Según las informaciones de Asturias, los aviadores militares arrojaron más de trescientas bombas a los baluartes insurgentes. Los bombardeos en la región asturiana se han concentrado en los distritos mineros, volando las fortificaciones improvisadas por los rebeldes.

Los esfuerzos de las tropas para penetrar en la región, según se dice, tropiezan con dificultades a causa de que los edificios de las minas están fortificados, agregándose que los revolucionarios poseen grandes cantidades de explosivos y municiones.

Los insurgentes que se retiran vuelan puentes y caminos, llevándose consigo todas las provisiones posibles y dejando a su paso un rastro de destrucción y terror.

En muchos lugares es imposible perseguir a los rebeldes sin construir primero caminos a través de verdaderos bosques.

Se anuncia que las fuerzas del general López Ochoa se proponían atacar hoy el pueblo de Olloniego.

(Información cablegráfica complementaria sobre los sucesos de España, en la página 13).

El vigilante asesinado de manera misteriosa

Vigilante de la Policía Nacional número 559, Pedro Pablo Benítez Fuentes, cuyo cadáver fué encontrado por el joven Pedro Amat, y que fué asesinado de manera misteriosa por personas hasta ahora desconocidas. Benítez estaba destinado a investigaciones sobre el comunismo y había acusado a los presuntos autores del atentado terrorista a una joven que fué dinamitada cuando se dirigía a la iglesia a contraer matrimonio. (Véase amplia información del horrible crimen en la página dos de la presente edición).

Los funerales del Gobernador G. Pérez André

Se efectuarán mañana por la tarde en Guantánamo, a donde ha sido conducido el cadáver

LA muerte del coronel Gonzalo Pérez André viene a privar a la Patria de uno de sus hijos más distinguidos. Cuando surgió en Baire la rebeldía libertadora, fué uno de los primeros en lanzarse a la Revolución conquistando en ella, por su notable don de mando y su valentía, el grado de Coronel. En la paz, en los distintos cargos públicos que desempeñara, demostró la integridad de su carácter y su amor a la libertad y sus instituciones.

Su cadáver, expuesto durante todo el día y noche en el salón principal del Capitolio, circundado por numerosas ofrendas florales, y dándole constantemente guardia de honor miembros del Gobierno, del Ejército, y de todos los sectores sociales y políticos, fué conducido en el Expreso Limitado rumbo a Oriente, para ser sepultado en Guantánamo.

Integraban la fúnebre comitiva los familiares del extinto, el Dr. Pelayo Cuervo, Secretario de Gobernación, representando al Sr. Presidente de la República; el Dr. José Ambrosio Casabuena, en nombre del Gobernador Baizán; el Jefe del Partido Unión Nacionalista Sr. Justo Luis del Pozo; el Subsecretario de Justicia, Dr. Rodríguez Fuentes; el Ayudante del Sr. Secretario de Gobernación capitán Alvaro Moreno; el Dr. Manuel Borbolla; el Presidente del Ejecutivo Municipal Nacionalista Sr. Pérez Reyes, y los señores Pedro Rodríguez, Alfonso Fornier y Tomás Caballero.

EN SANTIAGO DE CUBA

SANTIAGO DE CUBA, octubre 11. (Por radio.)—De toda la República han llegado numerosos mensajes de condolencia por la muerte del Gobernador de la Provincia coronel Gonzalo Pérez André, y como fuera declarado día de duelo, los edificios públicos ostentan sus banderas a media asta, suspendiéndose las actividades en las oficinas así como los espectáculos públicos. El Palacio Provincial y el Ayuntamiento se encuentran enlutados.

SU SEPELIO EN GUANTANAMO

Mañana saldrán en tren especial hacia Guantánamo, acompañando el cadáver del coronel Pérez André, cien soldados, al mando del comandante Oscar Llano, así como la Banda del Regimiento, al efecto de rendirle los honores militares correspondientes a su jerarquía. En el propio tren irá el Gobernador interino Sr. Enrique Samuel Duany, las autoridades, empleados del Gobierno, políticos y amigos del fallecido, y la prensa local. En San Luis se unirá el convoy fúnebre y el tren especial, dirigiéndose ambos a Guantánamo a donde llegarán a las ocho de la noche. El sepelio tendrá lugar el sábado a las cuatro de la tarde, saliendo el cortejo del Ayuntamento donde será expuesto el cadáver al llegar a Guantánamo.

PARA SUSTITUIR AL CORONEL PEREZ ANDRE

Las sociedades, el comercio, la industria, agrupaciones nacionalistas y elementos de esta sociedad y de la provincia, se han dirigido al señor Presidente de la República para que designe Gobernador, al hijo del extinto Dr. Angel Pérez André.

El Consejo de Secretarios se suspendió ayer

La muerte del Gobernador de la provincia oriental, fué la causa de la suspensión ya referida

EL Consejo que se había anunciado para las diez de la mañana de ayer fué suspendido en señal de duelo a causa de la muerte del Gobernador de Oriente, coronel Gonzalo Pérez André, ocurrida en la noche del miércoles y cuyo cadáver había sido expuesto en el Capitolio.

La noticia de la suspensión del Consejo fué trasmitida a los periodistas por el doctor Pelayo Cuervo, Secretario de Gobernación, el cual tiene el encargo expreso de representar al Presidente de la República en los funerales del desaparecido, que se verificará en la ciudad de Guantánamo.

PALABRAS DEL DOCTOR PEREZ ANDRE

En Palacio se informó que las últimas palabras del coronel y doctor Pérez André fueron dirigidas a sus hijos, a quienes recomendó serenidad en esta hora de grandes pruebas para la República y la prestación de su concurso al coronel Mendieta.

SUMARIO DE ESTA EDICION

Agricultura	2
Anuncios Clasificados	17-18-19
Cables	3-8-12-20
Cables de España	13
Cartel del Día. (Teatros y Cines)	6
Caricatura. (Por M. Miguel)	3
Católica. (Culto para mañana e información general)	18
Censo Electoral	10
Columna Editorial	3
Comunicaciones	2
Consejo de Estado	3
Crónica Habanera. (Social)	5-7-9
Crucigramas	4
Defunciones	7
Escenario y Pantalla. (Crítica)	6
Estado del Tiempo	4
Farmacias de Turno	4
Gacetillas	6
Gobernación	3
Guanabacoa al Día	9
Habaneras	4
Hacienda	2
Juzgados de Instrucción	10
Lonja del Comercio	16
Matanceras	4
Mercantil	16
Municipio	10
Música y Músicos	6
Noticias de los Juzgados de Primera Instancia. (Vida Civil)	8
Obras Públicas	10
Policía Nacional	6
Política	17
Puerto	10
Secretaría de Educación	10
Secretaría del Trabajo	4
Sociedades Españolas	8
Sports	14-15
Telegráficas	17
Tribunal de Sanciones	10
Viboreñas	7
Villaclareñas	10
LECTURAS:	
A las mujeres de Cuba y América en la efemérides del descubrimiento. (Por Mary Morandeyra)	11
Anatole France. (Por el Conde Rivero)	11
Armonías. (Por Gustavo E. Urrutia)	2
Burla Burlando. (Por M. Alvarez Marrón)	20
De Día en Día. (Por Tartarín de Tarascón)	12
Europa amenazada por la guerra, en tanto un niño jurará como Rey de los Yugoeslavos. (Por Juan Luis Martín)	12
«En defensa de la hispanidad. (Por C. Cabal)	13
Inventos, innovaciones y curiosidades	4
La estatura de Don Quijote. (Por Carlos Montoro)	11
Lección dolorosa. (Por León Ichaso)	13
Sobre las Zazas. (Por Benigno Sousa)	12
Vida Mundial. (Por Tiburcio Castañeda)	20

Cuatro presos se fugaron de Palma Soriano

Dos condenados a 180 días y otros pendientes de juicio. Una casa destruída por las llamas

PALMA SORIANO, octubre 11.—DIARIO, Habana.— A las seis de la tarde, aproximadamente, se fugaron del Vivac cuatro penados: Alcibiades Sariol y Eutimio González, condenados a 180 días de encarcelamiento, y Ramón Rodríguez y René Viamonte, que estaban pendientes de juicio.

Para lograr la fuga abrieron un boquete en uno de los cuartos sanitarios.

UNA CASA DESTRUIDA POR LAS LLAMAS

En el Reparto «Pérez», del barrio «Punta Pie» de este Término y cabecera, quedó destruída por las llamas una casa de madera y zinc, propiedad de la familia Calderón. El fuego se estima intencional y gracias a la actividad de un grupo de ciudadanos la conflagración no tomó mayores proporciones. Los bomberos no acudieron al lugar del siniestro ni la sirena dió el toque de alarma. Todo parece que el siniestro es un acto más del estado de violencia que vive desde hace poco la ciudad.

La ciudad se muestra intranquila e indignada.-R. Arias, Corresponsal.

LA FRACASADA CONCILIACION

LOS AUTENTICOS HAN MANTENIDO LA EXIGENCIA DE QUE SE CONVOQUE UNA ASAMBLEA PLENARIA DE SECTORES

El Presidente del Consejo de Estado informó al Jefe de la Nación sobre sus gestiones

EL Presidente del Consejo de Estado, don Carlos de la Torre, concurrió ayer al mediodía a Palacio con objeto de asistir al Consejo de Secretarios.

La sesión fué suspendida en señal de duelo por el fallecimiento del coronel Pérez André, Gobernador de la Provincia de Oriente.

Pero don Carlos permaneció largo tiempo en Palacio cambiando impresiones con el Presidente de la República sobre la actualidad política y el proyecto de establecer contacto con los Sectores de la Oposición a los que se ha invitado, por conducto del doctor de la Torre, a exponer las razones que los han impulsado a no inscribirse en el Censo y al retraimento electoral.

Cuando el Presidente del Consejo de Estado llegó a Palacio, los repórteres se le acercaron interrogándolo a propósito de las negociaciones conciliadoras, pero don Carlos se moestró discretísimo, esquivando las respuestas.

Y aún cuando los periodistas le dijeron tener noticias de que él se proponía informar ampliamente al Consejo sobre el curso de los trabajos armonizadores que venía realizando, nada negó ni afirmó al respecto limitándose a decir «Es posible» y dejó entrever que ese asunto no estaba en la Orden del Día de la sesión.

Aclaró que las gestiones propuestas por el Consejo de Estado y canalizadas por él no tenían aún carácter oficial, constituyendo más bien una labor netamente preliminar hasta ahora.

Luego don Carlos se despidió de los periodistas y subió a la segunda planta.

ESTAN ROTAS LAS NEGOCIACIONES

Poco después de las tres de la tarde abandonaba el despacho del Ejecutivo el Presidente del Consejo de Estado.

Con noticias los repórteres de que don Carlos de la Torre había dado amplia cuenta al Jefe del Estado sobre la situación de las gestiones y las últimas entrevistas celebradas con representativos de algunos Sectores, se le acercaron nuevamente.

El Presidente del Partido Unión Nacionalista, señor Justo Luis del Pozo había declarado anteriormente: «Todos los informes están en poder de don Carlos que lleva estas cosas por buen camino, gracias al recto sentido que posee sobre tan complicadas cuestiones.»

Algunos Secretarios que también cambiaron impresiones con el doctor de la Torre, se expresaron en parecidos términos al salir de Palacio.

Cercado don Carlos, Presidente del Consejo de Estado e ilustre profesor de la Universidad por los periodistas, empeñados tenazmente en obtener noticias, manifestó que acababa de celebrar una entrevista con el Presidente de la República a propósito del curso de las labores que él, personalmente, viene realizando para lograr la conciliación del Gobierno con los Sectores Oposicionistas a fin de que éstos expongan las garantías que necesitan para concurrir a las elecciones de diciembre.

—¿En qué estado se encuentran esas negociaciones —interrogaron los repórteres.

Don Carlos respondió:

—Estimo que han quedado rotas.

—¿Definitivamente?

—Lo ignoro; sólo sé que se han roto.

—¿La causa?

Don Carlos respondió que era conocida ya.

Los representantes de uno de los Sectores de Oposición (el Auténtico) con los cuales se había entrevistado hace poco, insisten en mantener tenazmente una condición para entrar en contacto con el Gobierno: la de que sean convocados todos los Sectores a un tiempo y a una misma asamblea y que en sesión plenaria con el Gobierno se discuta el status político, se expongan protestas y se acuerden las garantías por aquellos exigidas para inscribirse en el Censo y concurrir a los comicios de la Constituyente.

Esta demanda de los Auténticos difiere del punto de vista del Gobierno que desea efectivamente conferenciar con los Sectores pero aisladamente, y aisladamente discutir con ellos sus proposiciones y exigencias.

El Gobierno no ceja en su empeño ni el Partido Revolucionario está dispuesto a conceder otra cosa al Gobierno.

Colocadas en este plano las gestiones, el doctor de la Torre las da por fracasadas.

Comentando el hecho con los periodistas el profesor Universitario dijo:

—Una asamblea plenaria de los Sectores todos con el Gobierno, esto es, una mesa redonda, no conduciría a ningún fin práctico, no habría acuerdo y el fracaso coronaría el esfuerzo de conciliación.

(Vea la información del Consejo de Estado en la página 3, donde se insertan las cartas cruzadas, y se da una relación detallada de las sesiones en que se trató del particular.)

Bombardeada una residencia en Guanabacoa

La bomba arrojada al tejado lo atravesó y estalló dentro de la sala. Otros petardos

GUANABACOA, octubre 11. (Por teléfono).—En la casa A. Castillo número 40, residencia de José Abucaran, individuos hasta ahora desconocidos, arrojaron una bomba al tejado, haciendo un boquete y cayendo en la sala, destrozando muebles por valor de 80 pesos, sin que produjera daños personales.

OTROS PETARDOS

En distintos lugares de la localidad fueron colocados petardos, que al estallar sólo produjeron la alarma consiguiente. En total los explosivos se hacen ascender a unos seis o siete.

La policía actúa para conocer quiénes son los autores del hecho. —CORRESPONSAL.

M.E.C.D. 2016

HALLADO MUERTO UN VIGILANTE DE LA POLICIA NACIONAL EN EL MONTE BARRETO, MARIANAO

DIARIO DE LA MARINA
Fundado en 1832
Dirigido hasta 1919 por D. Nicolás Rivero y Muñiz
OFICINAS: HABANA, PRADO 103.—NEW YORK: Joshúa B. Powers Inc. 220 E. 42nd. St.

Editado por la Cía. DIARIO DE LA MARINA (S. A.) cuyo programa consiste en la defensa de los intereses generales y permanentes de la Nación cubana, de los especiales de la Colonia española establecida en la misma y de la unión y armonía entre los diversos elementos que conviven en el país».
—Art. 1o. de los Estatutos.

Teléfonos del Diario

Dirección	M-3577
Administración	M-7911
Suscripciones	M-7911
Quejas	**M-7911**
Clasificados	A-3333
Jefe Redacción	A-3205
Redacción	M-7913
Sports	M-7912
Agcia. Marianao	FO-7380
» Guanabacoa	XO-1584

PRECIOS DE SUSCRIPCION AL «DIARIO DE LA MARINA»

Habana y Provincias	
Mes	$ 1.20
Trimestre	» 3.25
Semestre	» 6.25
Año	» 12.00
Extranjero	
Trimestre	$ 4.25
Semestre	» 8.00
Año	» 15.00
Edición Dominical (Para el extranjero solamente)	
Semestre	$ 3.00
Año	» 5.00

Se creará la Caja de Refacción Agrícola, como base para crear el llamado "Bien de Familia"

Comenzará en pequeña escala y se aumentará gradualmente, dijo en Palacio el ingeniero Rionda

El ingeniero Carlos de la Rionda, Secretario de Agricultura, dijo en Palacio ayer, que el Gobierno está demostrando un extraordinario interés en llevar a feliz término el proyecto de establecer la Caja de Refacción Agrícola.

Esta medida de evidente trascendencia económica, según el Secretario, viene a ser un paso propiciador del Bien de Familia, asunto que él ha presentado al Consejo en forma de Decreto-Ley, ya completamente articulado y en condiciones de ser puesto en vigor.

—La creación de la Caja de Refacción Agrícola, viene a resolver el Bien de Familia y satisfacer al paso las reiteradas ansias de nuestros campesinos por el reparto de tierras, aperos de labranza, casas de campo, etc., —dijo el señor Rionda.

Añadió que una vez establecida la Caja de Refacción Agrícola podrá el Gobierno poner en ensayo el Bien de Familia.

—Este comenzará en pequeña escala. Visto el resultado, si es alentador, continuará en aumento situándose al efecto cada año, las consignaciones necesarias en los Presupuestos de la nación hasta completar el plan —manifestó también.

El Secretario ha puesto grandes esperanzas en la Caja de Refacción y en el Bien de Familia.

En cuanto a la primera se trata de una cuestión planteada ya ante el Consejo, habiéndose encomendado su estudio a una Comisión de miembros del Gabinete.

Armonías

(Por GUSTAVO E. URRUTIA)

ELIPSIS

EN sus **Relieves** de ayer, al eximio Jorge Mañach le parece descubrir cierta incoherencia en unas declaraciones públicas hechas por D. Carlos de la Torre, como Presidente del Consejo de Estado, en las cuales empieza por consignar los reparos del ABC a participar en las elecciones de Diciembre y termina esperando que esta organización explique las razones de su retraimiento. Arguye el Director de «Acción» que huelgan explicaciones después de todo lo que el ABC lleva dicho.

Pues bien, mi querido Mañach, a mi entender no hay tal incoherencia, sino una amplia elipsis de D. Carlos; elegancia que consiste en haber omitido el fundamento de esa esperanza —que también yo abrigo —de que la reflexión y aquel sentido heroico de la responsabilidad con cuya reiteración cierra usted su comentario, conduzcan el ABC a la consulta que inicia el Consejo de Estado.

Ese fundamento es el hecho de que el Consejo, si le considera como mediador, ignora oficialmente las especificaciones de la querella abecedaria, y es preciso que oficialmente las conozca a fin de que las pueda tomar en cuenta y relacionarlas con las de los otros oposicionistas al concretar su propio criterio con la equidad, la precisión política y el sentido genuinamente revolucionario que le competen.

Sí, amigo Mañach. El ABC debe «definirse» ante el Consejo de Estado y discutir con esta entidad la situación cubana en todos sus aspectos. Nada se pierde y ha de ganarse mucho.

Pone el ABC por condición esencial para ir a unas elecciones, que se hagan «como es debido, previo un generoso proceso de ilustración pública que se desarrolle en un ambiente de máximos respetos». Y yo me pregunto: ¿quién podría oponer reparos racionales a tal ambición? ¿Quién osaría negar, a título patriótico e inteligente, las rectificaciones que se reputaren necesarias para alcanzar esos fines?

Opino que el Consejo de Estado acude a la mediación limpio de todo prejuicio y asistido de un sereno espíritu de paridad polémica para enjuiciar los copiosos puntos de vista que han de confrontarse.

Si no hay otros inconvenientes, me aventuro a dar por cierta la comparecencia abecedaria, aunque sólo sea para explicar al Consejo de Estado su retraimiento en una mediación puramente cubana.

REHUSA UN HOMENAJE EL SR. PEMBERTON, JEFE DE LA VIGILANCIA ADUANERA

El señor Charles Pemberton, Jefe de la Vigilancia de la Aduana de la Habana, declina toda intentona de homenaje que se le quiera tributar con motivo de haber logrado la derogación del Decreto de la época de la tiranía que redujo a un cincuenta por ciento el cobro de los extraordinarios a los funcionarios de su Departamento, los cuales tenían pensado ofrecerle un acto como demostración de gratitud.

El señor Pemberton ha dirigido al señor Sergio Trujillo, Secretario de la Comisión Organizadora del homenaje, la siguiente carta:

Sr. Sergio Trujillo, Secretario de la Comisión Organizadora Pro Charles Pemberton.—Ciudad.

Distinguido señor y amigo: Enterado por mi secretario particular, señor Carulla, de cierto homenaje que en mi honor pensan darme con motivo de mis gestiones hechas a conseguir justicia para ustedes, los que disfrutan de extraordinario y que injustamente fueron desprovistos de éstos, debo de significarle lo siguiente: Esta gestión mía tiene por sí solo su homenaje, y este es la satisfacción del deber cumplido.

Es necesario también que ustedes sepan que el espíritu de justicia que me animó a ello; encontró decidido apoyo en el Honorable Sr. Secretario de Hacienda, doctor Landa, mi estimado amigo, que no vaciló un instante en sumarse a mi gestión que encontró razonada y justa.

Con tal motivo, quiero lleve al ánimo de sus amigos que son los míos también mi gran agradecimiento por el gesto de gratitud, pero también mi propósito decidido y firme de renunciar a estos inmerecidos honores, cuando sólo no he hecho más que cumplir con mi deber y esto es bastante.

Con mi gran agradecimiento, queda de Ud. affmo. amigo y S. S.

(F.) **Charles Pemberton**, Jefe de la Vigilancia de la Aduana de la Habana.

Quedó constituída la Administración de la Zona Franca

Está integrado el Consejo por los gremios y clases económicas de Matanzas

MATANZAS, octubre 11.—Quedó hoy constituído el Consejo de Administración de la Zona Franca del Puerto de Matanzas, que integran distintos gremios portuarios y los Presidentes de la Cámara de Comercio y Centro de Detallistas que tomaron posesión el pasado lunes y cuyos nombres dimos a la publicidad el martes último. Presidió el acto, que se celebró en el Palacio de Justicia, el Juez de Primera Instancia doctor Oscar Quintana, como Presidente del Comité de Inteligencia Obrera, procediéndose al nombramiento de la Junta Educativa, siendo electos para los cargos de la misma, según adelantamos, el doctor Joaquín de Rojas, Presidente, y que ocupa igual cargo en la Cámara de Comercio; Secretario, el doctor Mario Jordán, Abogado y Notario y Tesorero el señor Laureano López, de la casa comercial «La Pluma de Oro»; Vocales: por las delegaciones patronales, el doctor Antonio Soler Prat, y por las representaciones obreras Santiago Griñán. Se pasó a la discusión de los estatutos que constituyen de la ley orgánica del Consejo, que se componen de cuarenta y ocho artículos, los que fueron aprobados tras una sesión de cinco horas No concurrió el delegado de la Setaría de Hacienda; como representante de la Alcaldía de Matanzas asistió el doctor José Iznaga, Secretario de la Administración Municipal

Se espera con ansiedad la situación del crédito de $30.000.00 ya acordado para comenzar los trabajos en la zona franca. —**Lovio**, Corresponsal.

SE FRACTURO UN BRAZO

Al caerse en su domicilio, la señora Enriqueta Sánchez Delgado, de 60 años y vecina de 25 y 26, en el Vedado, sufrió la fractura del brazo derecho, de la que fué asistida en el Segundo Centro de Socorro.

Graves acusaciones formuladas contra el capitán del "Reo II", que fué sorprendido en el Mariel

Prestó falso juramento. El Gobierno podrá incautarse de la embarcación, clasificada como «buque-pirata». El Dr. Roberto A. Netto ha rendido un informe detallado al Fiscal del Supremo

El doctor Roberto A. Netto, Letrado Investigador Especial de la Secretaría de Hacienda sobre todos los problemas de contrabandos y embarques clandestinos de alcoholes y licores a través de nuestros puertos, acaba de terminar su informe legal respecto al asunto, el cual será puesto hoy en manos del Fiscal del Tribunal Supremo para que, como representante del Estado, le dé el curso correspondiente ante los Tribunales de Justicia.

Con tal motivo, entrevistamos al doctor Netto, a fin de obtener algunos datos en cuanto al particular, quien en su carácter de Letrado Investigador del caso nos dijo lo siguiente:

«El informe legal que acabo de rendir se relaciona con las investigaciones que, desde hace unos tres meses, vengo realizando acerca de los contrabandos y embarques clandestinos de alcoholes y licores por distintos puertos de la República, operaciones éstas que habían llegado a tomar caracteres verdaderamente alarmantes en los últimos tiempos, no tan sólo por el dañino y pernicioso sistema de inmoralidades administrativas que entraña, sino por consecuencias de otra índole, tal vez más importantes aún y de resultados más funestos para la propia economía del país. Pero lo que principalmente abarca mi informe es el caso de las irregularidades cometidas y consiguientes responsabilidades contraídas por el buque-motor inglés REO II, detenido el día 31 de julio último en aguas de Mariel, mientras cargaba a bordo determinada cantidad de cajas conteniendo latas de alcohol, bajo el falso nombre de PATUCA y la bandera también falsa de la República de Honduras.

«De acuerdo con mis investigaciones y pruebas recabadas, el referido REO II trató de burlar en esa ocasión a las autoridades cubanas, como ya lo había hecho otras veces, haciéndose pasar por otra embarcación de nombre y bandera que no le pertenecían, pero al tener noticias confidenciales del hecho el Departamento Legal de la Secretaría de Hacienda a mi cargo, que dicho sea de paso, ya venía sobre la pista, dió inmediatamente las órdenes oportunas para la sorpresa y captura, las que, con la eficaz cooperación de la Policía Marítima del Puerto de la Habana y de elementos del Servicio Secreto del Ejército y Marina Constitucionales, pudieron ser llevadas a cabo con el mayor éxito.

«Al verse sorprendido el capitán de la embarcación, nombrado Stanley Collins, trató de defenderse alegando, demasiado ingenuamente por cierto) que había entrado en Mariel por arribada forzosa y que desconociendo las leyes cubanas, por ser la primera vez que pisaba esta tierra, fué que aceptó el flete de esas cajas de alcohol y bebidas alcohólicas que **por casualidad** se hallaban en los muelles en aquellos momentos.

«Esta excusa del capitán fué alegada más tarde en su defensa por sus abogados para evitar su responsabilidad por haber tomado carga estando en puerto a causa de arribada, cosa que está terminantemente prohibida según nuestras leyes aduanales y marítimas. Pero es que el problema es más grave, mucho más grave aún, pués se ha comprobado plenamente que el tal buque, ni entró por arribada forzosa, ni su capitán infringió nuestras leyes por ignorancia o desconocimiento, sino que todo fué consecuencia de un plan perfectamente preconcebido y preparado, plan que formaba parte de un amplio sistema de contravenciones legales e inmoralidades empleado por una vasta y poderosa organización contrabandista americana en conexión con elementos cubanos de cierto relieve comercial y que radican en la propia Habana. Por consiguiente, la situación jurídica del capitán Stanley Collins es de extrema gravedad, toda vez que, tanto al hacer su protesta de arribada forzosa, como al ratificarla posteriormente en dos ocasiones distintas, prestó el consabido Juramento de ritual ante Autoridad Oficial Competente, hecho que lo coloca dentro de las mallas del Código Penal (Orden 116 de 1900).

«Por otra parte, al hacer su entrada la embarcación en puerto cubano con nombre y bandera falsos, y presentar su documentación bajo todos esos visos de ilegalidad, ello equivale a no haber presentado documentación alguna, colocando a aquélla en la delicada y punible posición de lo que en Decreto Internacional, fuente suplementoria de nuestro Derecho Administrativo, se denomina «buque-pirata», quedando en consecuencia facultado el Gobierno hasta para incautarse del mismo a favor del Estado.

«Además, las multas y penalidades administrativas de carácter aduanal en que ha incurrido el capitán aludido, son muy numerosas y de elevada cuantía, pudiendo calcularse las mismas en total en casi $20,000.

«Vistos estos particulares, apuntemos, siquiera sea someramente, las razones que, desde un principio, nos movieron a interesarnos extraordinariamente en el caso».

«Generalmente, se tiene el equivocado criterio de que los embarques clandestinos de alcoholes y bebidas alcohólicas para el extranjero es algo que no perjudica a Cuba sino que por el contrario la beneficia.

«Nada más lejos de la verdad.»

«El contrabando de exportación, dejando a un lado el Convenio Internacional del Contrabando firmado en 1926 con los E. U. A., y las obligaciones que de él se derivan para Cuba, representa un serio peligro para este país, pués trae consigo una serie de consecuencias, inadvertidas para muchos, cuyos resultados abarcan los siguientes aspectos:

a) **En cuanto a la salud pública:** por el contrabando de drogas y estupefacientes que propicia, y que cada día se hace más alarmante, lo que se produce debido a que, aprovechando los viajes de retorno también en contrabandos, las ganancias aumentan considerablemente.

a) **En cuanto al orden público:** por el contrabando de armas y explosivos que, igualmente, propicia, por las mismas razones anteriores, y que constituye otro problema grave para la República en estos momentos.

c) **En cuanto a la defraudación de nuestras rentas de aduanas:** por la facilidad de introducir clandestinamente artículos del extranjero sin pagar derechos, cosa sensible en estos momentos en que los efectos del Tratado de Reciprocidad Comercial con E. U. A. comienzan a dejarse sentir en pro del alza de nuestros ingresos aduanales.

d) **En cuanto a la defraudación de nuestras rentas internas:** por el hecho de que, en la práctica, cuando el alcohol o licor se embarca por un puerto del Interior, como ocurre casi siempre, parte de la mercancía destinada a la exportación (y exenta por tanto de impuestos) es introducida a consumo sin pagar éstos.

e) **En cuanto al prestigio de nuestra Administración:** por el sistema de sobornos organizado que, desde hacía ya tiempo, venían empleando los dirigentes del negocio.

f) **En cuanto a nuestra propia Economía:** por la siguiente circunstancia, la más importante de todas las enumeradas tal vez. El descrédito en el extranjero de nuestras marcas de bebidas alcohólicas, pués con sobrada frecuencia ocurre que, una vez allí, las bebidas y licores de marcas inferiores son enviados al mercado de consumo bajo el amparo de etiquetas falsificadas de marcas de primera, conocidas por su buen nombre, desacreditádolas impunemente y perjudicando así la Economía cubana en un sector o fuente de riqueza que puede llegar a ser de extraordinaria importancia para nuestra patria.

«He ahí algunas de las razones principales que cambian totalmente el aspecto del problema y... nos obligan a meditar serenamente, sin prestar atención a los que, bien por desconocimiento o ignorancia, bien por mala fe, estiman que Cuba debiera consentir voluntariamente en que tales contrabandos no se persiguieran, aún a pesar de lo pactado internacionalmente en el Tratado de 1926 y del compromiso y obligación moral que todo Convenio Internacional representa para un país que se precia de pertenecer al consorcio de las naciones civilizadas del mundo.

Por último, terminó diciendo el doctor Netto:

«Como resultado de mis investigaciones, y aún cuando en mi Informe no enfoco concretamente más que el problema del buque-motor REO II y de su capitán Stanley Collins, existen otros elementos complicados, tanto del orden oficial como del sector comercial de esta Ciudad, contra los cuales tendremos que derivar inmediatamente la correspondiente acción penal a nombre del Estado, por ser ellos los verdaderos autores de todo este conjunto de irregularidades, inmoralidades administrativas y contravenciones legales existentes desde los tiempos del Machadato, en cuya época se inició en gran escala.

La mayor recaudación lograda por el Gobierno revolucionario fué la del día 9: $660,519.61

La existencia de numerario en el Tesoro de la República era hasta dicho día de $16.284,790.32. Modificado un diseño de Sellos del Timbre. 1,500 aspirantes a cobrar por Hacienda

La mayor recaudación obtenida por el Gobierno revolucionario contsituído desde el decorramiento del General Machado hasta hoy, ha sido la del día 9 del corriente mes de octubre, en que el Estado, por todos conceptos, recaudó la cantidad de $660,519.61.

La existencia de numerario en el Tesoro de la República, hasta el expresado día nueve, era de 16 millones 284,790 pesos 323 centavos.

SELLOS DEL TIMBRE

La casa impresora de los sellos del timbre entregó ayer en la Tesorería General la cantidad de 6.000.000 de sellos de ¾ de centavo para el uso de los mismos en las cajetillas de cigarros. Como ya publicamos oportunamente, ese impuesto a las cajetillas de cigarros se rebajó de un centavo a tres cuartos de centavo.

CAMBIO DE DISEÑO

También se ha acordado que los sellos de cincuenta centavos del timbre nacional en los que el Gobierno de Machado dispuso apareciera su efigie, se cambie por otro diseño donde ha de figurar la Catedral de la Habana.

INVESTIGACION SOBRE UNOS FONDOS

Ayer visitó la Contaduría Central un Sub Inspector de la Policía Judicial para investigar lo relacionado con el crédito que a favor de la Secretaría de Sanidad y Beneficencia existe por el concepto de atención y protección a los desocupados, ya que por denuncia presentada se acusan a varios funcionarios de esa Secretaría de manejar dichos fondos de manera demasiado liberal.

PARA EL PAGO DE VETERANOS

Ha sido situada la cantidad de $18,000 para el pago de pensiones a veteranos de Camagüey.

FUNCIONARIO REPUESTO

El Secretario de Hacienda, con vista del informe emitido por un inspector de la Dirección de Rentas e Impuestos designado al efecto, ha procedido a la reposición del Tesorero de la Zona Fiscal de Colón, señor Viota Vior.

EQUIPARACION DE PAGOS

Una comisión de maestros de la Federación Nacional Escolar estuvo ayer en la Sub Secretaría de Hacienda para interesar la equiparación de sus adeudos pendientes con los de la Habana, pues mientras a éstos, se les debe sólo cuatro meses, a ellos, que son del interior, se lies adeudan siete.

LOS ASPIRANTES

El libro de aspirantes a destinos en la Secretaría de Hacienda, que se lleva en el despacho del Secretario hasta el día de ayer alcanza la cifra de 1,500. Todos ellos con inmejorables recomendaciones de políticos, revolucionarios y de elementos de reconocida solvencia económica. La mayoría de esas recomendaciones no expresan la competencia del solicitante ni la capacidad administrativa, pero sí un sueldo bien renumerado para atender a sus necesidades.

JUNTA DE ACREEDORES

Ayer nos informó el Coronel Manuel Despaigne, Interventor del Banco Comercial, que ha sido convocada para el día 18 del presente mes la Junta de Accionistas y Acreedores de dicho Banco para conocer las proposiciones hechas por el Gobierno y si son aceptadas se procederá a firmar l aescritura. Actuará el Coronel Despaigne en representación del Gobierno.

UNA ENTREVISTA INFORMAL

Ayer celebraron una entrevista con el Sub Secretario de Hacienda los señores Palacios, Betancourt y Ceberio para tratar de la organización que el Gobierno dará al Consejo Superior de Economía y conocer si los comerciantes extranjeros deben figurar en esa organización de reciente creación. La entrevista fué de carácter informal, pues se habló sobre dicra materia en sentido general.

SUSPENDIDO HASTA EL DIA 22 EL CONSEJO DE GUERRA SOBRE EL CRUCERO CUBA

Por no haberse podido completar Tribunal en el Consejo de Guerra seguido a la dotación del crucero «Cuba» y del puesto naval de Punta Blanca, en Santiago de Cuba, se suspendió ayer, nuevamente, la continuación del acto. Razón: la de haberse ausentado para los Estados Unidos el miembro del citado Tribunal Teniente Manuel Casanovas. El Dr. Alfredo E. Herrera, defensor del Segundo Comandante de dicha unidad, José Torres Curbelo, adujo los preceptos legales pertinentes para demostrar que el Consejo no podía continuar con menos miembros de los cinco que integran el Tribunal, y que han venido conociendo del asunto.

Se acordó señalar la continuación para el día 22 de los corrientes, en que informará el representante del Ministerio Fiscal, Capitán Auditor Dr. Julio A. Argüelles, a las dos de la tarde.

Será festejado el "Día de la Raza" por medio del radio

Hernández Catá y otras personalidades hablarán en la **Hora del Detallista**

Alfonso Hernández Catá

En la noche de hoy, a la misma hora de sus audiciones ordinarias, de siete a ocho de la noche, ofrecerá «La Hora del Detallista» una magnífica audición conmemorativa de la Fiesta de la Raza. El ilustre escritor Alfonso Hernández Catá ex Embajador de Cuba en Madrid, el notable sociólogo doctor Francisco de Almodóvar; el Encargado de Negocios de Guatemala, señor Giró, y el doctor Gómez Carrasco, que hará un bello trabajo titulado «Motivos hispano americanos», desde la Estación COD, desde Madrid, a esta misma hora, siendo leída en la Habana, en esta audición, por el señor Eugenio Izquierdo, director de la revista «Horizontes». El primer actor de la Compañía Züffoli, señor Calvo, recitará la poesía de Rubén Darío «A Cristóbal Colón», que leyó su autor en una velada del Ateneo de Madrid en 1892; y deleitará al auditorio con la recitación del poema de Marquina «La Tizona». El poeta laureado Ernesto Fernández Arrondo, recitará personalmente una de sus maravillosas creaciones ante el micrófono de la Casa Lavín, desde el cual se hacen estas trasmisiones.

Están de plácemes los oyentes de «La Hora del Detallista».

Están funcionando normalmente los departamentos de la recién creada Secretaría de Comercio

Del 15 al 20 de los corrientes se encontrarán funcionando ya todas las oficinas de la citada dependencia. Los primeros en establecerse fueron los de Marcas y Patentes y el Registro

COMO conocerán nuestros lectores, por haber dado cuenta oportuna de ello la prensa diaria, desde hace varios días se está instalando en el edificio sito en Teniente Rey y Mercaderes la Secretaría del Comercio, de reciente creación.

Los primeros departamentos en establecerse fueron el Registro General, la Dirección de Marcas y Patentes y la del Comercio, que se encuentran funcionando normalmente, desde el día primero.

El archivo de Marcas y Patentes que consta de 62 armarios metálicos, ya ha sido convenientemente preparado también, y se espera que del 15 al 20 de los corrientes ya se encuentren establecidas todas las oficinas del citado departamento, pues para ello se labora activamente.

No obstante no estar completamente acabado de preparar una buena parte del mobiliario, dada la relativa precipitación con que ha tenido que actuar el doctor Rafael Santos Jiménez, Secretario del Departamento, en el establecimiento del mismo, ya que los créditos para dichos efectos fueron concedidos recientemente, gran parte del edificio ya se encuentra completamente adaptado y los expedientes se han estado despachando con toda regularidad, con el objeto de rendir un servicio eficaz, a la altura de lo que debe ser la Secretaría del Comercio.

Nadie mejor que el doctor Santos Jiménez, que es catedrático de Derecho Administrativo de la Universidad de la Habana y que, por ello, tiene que estar verdaderamente documentado en lo que se refiere a la organización de la administración pública para preparar debidamente, como lo está haciendo, una nueva dependencia del Estado. En dicha gestión ha encontrado poderosos auxiliares en el Sub bSecretario del Departamento, el señor Carlos Peláez, una de las figuras destacadas del marianismo, y en los señores Rodríguez Arango, de la Dirección del Comercio; Sixto Díaz y Alfonso Varona, del Archivo de Marcas y Patentes; y el doctor Barroso y el señor Octavio Jiménez, de la Dirección de Marcas y Patentes.

El tercer piso y el cuarto, donde se encuentran la Dirección de Marcas y Patentes y la del Comercio, están ya casi ultimados, y se está acabando de preparar el primero y el segundo que serán dedicados a la Pagaduría y a las oficinas del Secretario y del Sub Secretario.

Petición de un empleado sobre los ascensos

Pide que se tenga en cuenta la antigüedad en Comunicaciones y no su último nombramiento

El señor Francisco Casagrán, empleado de la Secretaría de Comunicaciones, ha dirigido un escrito al doctor Landa y a los delegados del personal de dicha Secretaría con el derecho que le asiste después de 35 años de servicios, sometiendo a su consideración unas bases sobre el movimiento de los empleados, alejando las influencias políticas y personales que han perjudicado grandemente al antiguo personal de la misma.

Las bases que propone son las siguientes: que al reorganizarse el escalafón se tome en cuenta la antigüedad del empleado y no la fecha de su último nombramiento; que la escala sea única y general para toda la República sin especificación de Departamento, sin separación de las ramas de Correos y Telégrafos, toda vez que indistintamente se prestan los servicios en ambas dependencias; que los ascensos sean por rigurosa antigüedad y no por selección, toda vez que un empleado que sin favoritismos políticos viene demostrando su eficiencia durante 20 o más años es de suponerse que sea competente y caso que al ser ascendido resultare incapacitado hay tiempo de seleccionarlo; y si se hacen ascensos por selección se prestará al favoritismo de los Jefes por parentesco, por amistad, o por presión política, barrenándose constantemente el escalafón en perjuicio del personal.

EL FRENTE UNICO DE LOS TRABAJADORES HACE UN LLAMAMIENTO GENERAL

El «Frente Unico de Colectividades Obreras» constituído recientemente en esta Capital para la defensa y protección de todos los trabajadores de Cuba, sin credos políticos, partidaristas, radicales ni reaccionarios, hace un llamamiento a todas las colectividades, gremios y sindicatos que estén dispuestos a separarse de la tutela de la Confederación Comunista que a diario atenta contra los sagrados intereses de la Patria que tanta sangre costara a tres generaciones de cubanos, para que vengan a formar parte de este «Frente Unico», que sólo lleva por divisa la verdadera defensa y protección de los trabajadores y el acatamiento a las Leyes de la República, procurando gradualmente el mejoramiento del trabajador en todas sus fases sin cambiar los colores de nuestra preciosa bandera por la que tanto se ha luchado.

Frente Unico de Colectividades Obreras, Manuel LIMA, Secretario.

VENDEDOR ASALTADO

Pedro Montiel Hernández, vendedor de billetes, denunció ayer a la policía, que en ocasión de transitar por la esquina de N y Calzada, se le interpuso un individuo que viajaba en un automóvil, por el que fué asaltado despojándolo de los billetes y el producto de la venta de los mismos, ascendente en total a 20 pesos, dándose acto seguido a la fuga, sin que pudiera tomarle el número al vehículo.

A las 11 de la mañana de ayer, fué descubierto el cadáver, el cual presenta heridas de bala

Todos los antecedentes del caso demuestran que fué llevado a dicho lugar con vida, siendo asesinado por individuos hasta ahora desconocidos. Detalles del crimen

MARIANAO, oct. 11.—En el Monte Barreto fué encontrado otro cadáver. Ahora se trata de un vigilante de la Policía Nacional que fué llevado allí, según parece demostrado, con vida y asesinado por personas hasta ahora desconocidas. Puede que no quede este nuevo crimen impune, como otros en que los cadáveres han sido abandonados allí, sin lograr conocerse los autores del hecho.

EL HALLAZGO

Ayer, cerca de las once de la mañana, el joven de 17 años, de la raza mestiza, Pedro Amat y Ferreira, que reside en la calle Primelles 35, en el Reparto Almendares, y que se dirigía a bañarse a la Playa de Marianao, acostumbrado a hacer el recorrido por la ampliación de la calle Séptima, del Reparto Miramar, al llegar al Monte Barreto, al fondo del Campo de Tiro de Columbia, se horrorizó al encontrar el cadáver de un hombre de la raza blanca, cuya cabeza estaba en el centro de un gran charco de sangre de dos metros de extensión. Asustado el joven Amat, avisó a la Jefatura de Policía, saliendo para el lugar del hallazgo el Comandante del Cuerpo, Agustín G. Brito, y el Sargento Borbonet, iniciando las diligencias, que entregaron momentos después al Juzgado.

SE CONSTITUYE EL JUEZ

El doctor Rodolfo Nogueiras Pérez, Juez de Instrucción, acompañado del Secretario doctor León, oficial Pedro Santos y los forenses Quadreny y Galletti, se personó al fondo del Campo de Tiro del Ejército Constitucional, que está situado en el Reparto Almendares, procediendo a reconocer el cadáver, que correspondе a un individuo de la raza blanca, joven, que se encontraba tendido boca arriba, con los brazos y piernas extendidos y la cabeza hacia el norte de la Quinta Avenida del Reparto Miramar, entre esta Avenida y el mar, y saliendo hacia el norte desde dicha Avenida.

SE LE PRACTICA UN REGISTRO

El doctor Nogueiras ordenó se le practicara un registro en las ropas al muerto, ocupando un carnet de la Policía Nacional, marcado con el número 559, y otro del Centro de Dependientes, ambos a nombre de Pedro Pablo Benítez Fuentes, natural de la Habana, de 26 años de edad y con residencia en la calle Gervasio 176, en la capital; un anillo de acero con las iniciales «P. B.», en oro; un reloj pulsera plateado, que en los momentos de actuar la autoridad continuaba funcionando; una cédula electoral que tiene el número 128489, expedida en la Habana, el día 7 de octubre; varios papeles con escritos de teléfonos y direcciones, de las cuales el Juzgado guarda gran reserva; pañuelos y algún dinero en plata, así como un llavero.

COMO VESTIA EL CADAVER

El occiso vestía un traje claro, zapatos negros, sombrero de jipijapa, camisa y camiseta blancas, y tenía una faja de cuero con una funda de revólver.

UNA INSPECCION POR LAS MALEZAS

El Juzgado practicó una inspección por las malezas próximas a donde apareció el cadáver, encontrando el amortiguador de goma de la culata de una ametralladora de mano o de una escopeta, con un tornillo que al parecer es de los que la ajustan al arma; un revólver calibre 38, con sus seis cápsulas, notándose una de ellas amartillada, que apareció a unos cincuenta metros del Campo de Tiro y cerca de cinco de la cabeza del occiso. Este revólver perteneció al cadáver.

RECONOCIDO POR SU JEFE

El Segundo Jefe de la Policía Nacional, Antonio Brito Rodríguez, que se personó en el lugar del suceso, manifestó que el occiso era su subalterno Pedro P. Benítez Fuentes y que el carnet encontrado y marcado con el número 3565, así como el de su chapa, 559, que le correspondía, eran del mismo.

SE TRASLADA EL CADAVER AL CEMENTERIO, PARA LA AUTOPSIA

Los doctores Quadreny y Galletti, acompañados por el doctor Nogueiras y el Secretario León, se personaron en el Depósito del Cementerio para practicar la autopsia al cadáver, comprobándose que la muerte fué a consecuencia de las heridas de bala, mortales por necesidad. Presentaba las siguientes: cuatro heridas contundentes situadas en la región occípito frontal, con una extensión de unos dos centímetros cada una, al parecer producidas con un instrumento de bordes algo afilados, que llegaron hasta el hueso, con pérdida de masa encefálica, habiéndole fracturado el occipital; otra producida por proyectil de arma de fuego de mediano calibre, teniendo su orificio de entrada por la región mastoidea, parte inferior derecha del lóbulo de la oreja, penetrante en la cavidad craneana, cuyos bordes tienen tatuajes de pólvora; tres heridas incisas producidas por instrumento pérforo cortante, en la parte anterior del cuello, región suprahioidea, dos de ellas superficiales, que sólo interesan la dermis, y la otra en el centro de ambas, más profunda, que interesa el dermis y los músculos de la región, sin llegar a la laringe, con una extensión de siete centímetros. Estas últimas heridas le fueron producidas, al parecer, con el propósito de degollarlo; siendo la causa del fallecimiento, que databa de unas doce horas, los dos balazos, mortales por necesidad.

Las heridas contusas parece que fueron producidas por el filo de la culata de la escopeta o ametralladora al perderse el amortiguador del arma.

FUE LLEVADO VIVO HASTA EL REPARTO

Según opinión de las autoridades, el vigilante Benítez fué llevado vivo hasta la ampliación de la calle Séptima, donde le dieron muerte, y en el asesinato tomaron participación varios individuos, debiendo haberse realizado el hecho sobre las doce de la noche o una de la madrugada del día anterior.

DECLARA EL JEFE DEL CAMPO DE TIRO

El Teniente Pedro Rojas Meis y soldado Ceferino Hernández, manifestaron que al Campo de Tiro concurren, desde las 6 de la mañana, los miembros del Ejército para efectuar prácticas, y que ninguno informó haber sentido disparos.

RADICACION DE CAUSA

El Juez doctor Nogueiras ha radicado causa por asesinato, bajo el número 816 de este año.

LLEVABA TRES MESES EN EL SERVICIO

El vigilante 559, P. P. Benítez había sido nombrado vigilante el 12 de agosto último, pasando a prestar servicios en la Sección de Investigaciones.

TRASLADAN EL CADAVER A LA CAPITAL

Los familiares reclamaron el cadáver, el cual fué trasladado a esta capital, custodiado por varios policías municipales, hasta la funeraria donde será tendido.

SIGUEN LAS INVESTIGACIONES

Las autoridades locales continúan haciendo investigaciones a fin de encontrar una pista que permita esclarecer este nuevo crimen.—**A. Martínez**, Corresponsal.

EL PESAME A LOS FAMILIARES

Tan pronto se tuvo conocimiento en la Jefatura del Cuerpo del crimen perpetrado en la persona del vigilante 559, Pedro Pablo Benítez Fuentes, el Teniente Coronel Pedraza designó a su ayudante, Capitán Bernardo García, para que, en su nombre y en el del Cuerpo, testimoniara su condolencia a los familiares del fallecido.

Han sido enviadas a la casa mortuoria innumerables coronas por el personal de cada una de las Estaciones, de la Sección de Investigaciones y de la Jefatura; más dos del Jefe y segundo Jefe del Cuerpo policíaco, en particular.

Al entierro, que se verificará en la tarde de hoy, acudirá el Estado Mayor de la Policía Nacional, con el Jefe al Centro, así como toda la oficialidad y fuerza franca de servicio, siendo invitados al acto los componentes de los Cuerpos armados de la República.

ANTECEDENTES DEL VIGILANTE BENITEZ FUENTES

Se ha podido saber que el vigilante Benítez, conocido revolucionario, ingresó en la Policía hace unos ocho meses, siendo designado para prestar servicios a las órdenes del Segundo Jefe, Teniente Coronel Brito quien, conocedor de los valiosos servicios que podía prestar en la Sección de Investigaciones, de acuerdo con el Jefe, lo trasladó a dicha Sección, hace siete días, destinándolo al grupo del Sargento Morales, que le encomendó para hacer investigaciones sobre el comunismo.

Recientemente tomó parte activa como acusador en el suceso ocurrido en el Cerro a una joven que fué dinamitada cuando se dirigía a la iglesia para contraer matrimonio. Por este hecho fueron detenidos los presuntos autores del mismo, y se encuentran procesados con exclusión de fianza por el Juez de Instrucción de la Sección Cuarta, que instruye la correspondiente causa criminal.

El vigilante Benítez fué designado por el Sargento Morales para un servicio especial en la calle de San Rafael, a donde no acudió a la hora convenida, por lo que se supone que ya había sido secuestrado.

EL JEFE DE LA POLICIA CONDENA EL HECHO

Hablando anoche con los reporters el Jefe de la Policía Nacional declaró que condenaba el crimen realizado en la persona de su subalterno el vigilante 559, Pedro Pablo Benítez Fuentes, estimando que es obra de los comunistas, toda vez que dicho agente había sido por él designado para pesquisarlos. En el día de hoy dictará una Circular con relación al triste caso.

Aclaración de ex-empleados de Correos

Dicen que el Sr. Romero Nussa se abrogó facultades que no tenía para concertar un pacto

Firmada por los señores José Roig, Superintendente Inspector de Comunicaciones y Manuel D. Ar[illegible], Jefe del Negociado de Estafeta, comisión, e Inspector de la misma Secretaría, hemos recibido una carta en la que aclaran la situación de los ex empleados de Comunicaciones.

Refutan lo dicho sobre que las denuncias presentadas corresponden a todos los dichos empleados en estado de disponibilidad, y que lo cierto es que el Sr. Romero Nussa, nuevo empleado, que concurrió a la Secretaría para propiciar el recibo de una comisión que interesaba conocer lo relacionado con el pago de sus haberes pendientes de septiembre, se abrogó facultades que no se le concedieron y pactó, no saben a base de qué con el delegado del Dr. Landa, Secretario interino del ramo, para conseguir que renunciaran los repetidos nuevos empleados los derechos de disponibilidad, —que tienen garantizados—, y para que se les abonara un mes de los dos que tienen pendientes a razón de 60 pesos, cosa absurda, pues los hay que disfrutan de un haber hasta de [illegible] pesos; por lo que ellos se mantienen firmes en su derecho de que se les reconozca su sueldo verdadero y los adeudos legítimos que con ellos ha contraído el Gobierno y de todo lo cual son garantes el Jefe del Ejército coronel Batista y el propio Presidente de la República en su resolución de 30 de agosto pasado.

M.E.C.D. 2016

FRUSTRADAS EN SU PRINCIPIO LAS GESTIONES PARA UN ACERCAMIENTO CON LA OPOSICION

Denuncia de estudiantes contra los Magistrados del Tribunal de Urgencia de Pinar del Río

Designado Emilio Laurent, Jefe del Negociado de Inspección General de Prisiones de la Secretaría de Gobernación. Serán juzgados 68 barberos por haber secundado la última huelga

Columna Editorial

Un impuesto que mataría la industria minera

SE pretende que el Gobierno Provisional establezca un impuesto de exportación sobre los productos mineros, y contra esto se han levantado voces de protesta.

Los que propugnan la implantación de ese gravamen, parecen no haberse dado cuenta de cuál es la situación de la industria minera, la que, en su mayor parte, por no decir en su totalidad, viene desde hace años trabajando sin cubrir gastos de explotación o, cuando más, cubriéndolos a duras penas.

Crear ese tributo extorsionante sería paralizar el laboreo en la mayor parte o quizás en la totalidad de las minas, ciertamente escasas, que están en producción; y basta considerar lo que esto supone en el orden económico y social, para tener por funesta semejante medida impositiva en las actuales circunstancias.

Si el Gobierno pesa bien su responsabilidad, de seguro ha de abstenerse de buscar recursos fiscales castigando la exportación de minerales; porque, en la hipótesis de que el precio que alguno alcanza le permitiera soportar el impuesto, en general resultaría en extremo oneroso y obligaría, ineluctablemente, a suspender el trabajo en las minas.

Traería, pues, ese gravamen, como consecuencia, un considerable quebranto en nuestro comercio exterior, equivalente al valor de los productos de la industria minera que dejaran de embarcarse por no dar la cotización de los mismos para el pago del tributo; y por añadidura originaría el desempleo de los brazos que hoy encuentran ocupación en los trabajos de las minas.

Lo uno afectaría a la economía, y lo otro al trabajo, que es factor esencial de la misma y base del bienestar público. Pero, además, de establecerse temerariamente la socalimentación ideada, sobre cegar la escasa fuente de riqueza que tenemos en las minas en producción, serviría de impedimento a su posible futuro desarrollo. Y si lo antes aducido es muy importante, esto no lo es menos, por obvios motivos.

En términos generales somos opuestos a los impuestos de exportación, porque entendemos que lo que puedan rendir, no compensa el daño que causan al productor, a la corta o a la larga, y porque evidentemente el país que los establece no tiene derecho a quejarse de que con fines fiscales se castigue en otros la importación de productos cuya salida empieza por ser gravada en el de procedencia.

Pero nos parece merecedor de mayor oposición el sistema, cuando concurren circunstancias como las expuestas respecto a la exportación de minerales, es decir, cuando se trata de una industria que arrastra una vida lánguida por la condición en que se hallan los mercados de consumo y que lejos de dejar los rendimientos que, por lo visto, imaginan los proponentes del impuesto, está más o menos empobrecida como todas las del país.

Sobre la riqueza minera, como sobre ninguna otra, no deben echarse cargas que a todas luces no pueden soportar. Hacen falta recursos para las atenciones del Erario, pero tratar de allegarlos con medidas del tenor de la que impugnamos, es no sólo perder el tiempo, sino matar la gallina que pone, aunque pocos, huevos de oro, y a lo que en buena lógica hay que propender es a conservarla y a que aumente las posturas.

Vale decir, que la exportación de productos minerales no debe considerarse—al menos hoy por hoy—materia imponible; que lo que debe hacerse es dar facilidades, por vía de inteligente estímulo, para ver si mediante ellas, la riqueza potencial contenida en nuestro subsuelo—infinitamente mayor, seguramente, que la que está en explotación—se extrae y rinde provecho al país.

Y ya que enunciamos la necesidad y conveniencia de dar facilidades al objeto indicado, de indiscutible conveniencia nacional, apoyamos las que pide la Asociación Nacional de Industriales como ciertamente indispensables para impulsar los trabajos en las minas de oro del país, e insistamos en que acaben de estudiarse las que se dicen pedidas por capitalistas para emprender la búsqueda y explotación de yacimientos petrolíferos.

A eso es a lo que hay que atender, dando, en cambio, de lado a solicitudes improcedentes como la que comentamos, de creación de un impuesto extorsionante llamado a arruinar y en definitiva matar la industria minera.

DOS PETARDOS ESTALLARON SIN CAUSAR DESTROZOS

A las diez y media de la noche de ayer, las estaciones de policía habían comunicado a la Jefatura que habían estallado sin consecuencias los siguientes petardos:

En Castillejo y Salud, paralelas de los tranvías de Marianao y en Belascoaín y Lagunas, al costado de la Beneficencia.

PETICION DE EX-EMPLEADOS

La Asociación de ex-empleados ha dirigido un escrito al Gobierno, solicitando que se les abone, durante el mes de octubre, una de las mensualidades atrasadas correspondiente al ejercicio económico de 1932-1933 a los empleados cesantes.

Piden que ese pago se haga con cargo al $1.500,000.00 que existe, según el escrito, sobrante en el Tesoro como resultado de la última acuñación de plata.

Obra en poder del Secretario de Gobernación, doctor Pelayo Cuervo Navarro, la denuncia telegráfica formulada por los estudiantes del Instituto de Pinar del Río, contra los Magistrados, doctores Bohorques, Rodríguez y Córdova, que integran el Tribunal de Urgencia de esa provincia, a los que acusan de celebrar los juicios a puerta cerrada, en contravención a lo preceptuado en la Ley de Enjuiciamiento, que exceptúa aquellos casos en que dicha ley y los Tribunales, por la índole especial del delito, lo dispongan, no encontrándose los de que conoce la jurisdicción de Urgencia dentro de esa excepción.

EMILIO LAURENT, JEFE DE NEGOCIADO

El ex-Teniente Emilio Laurent ha sido designado Jefe del Negociado de la Inspección General de Prisiones de la Secretaría de Gobernación.

REINA LA NORMALIDAD

En la Secretaría de Gobernación se recibieron ayer despachos telegráficos de numerosas localidades del interior, dando cuenta de que en todas reina la más absoluta normalidad. Son Santiago de Cuba, Pinar del Río, Guanajay, Camagüey, Puerto Padre, Victoria de las Tunas, Cruces, Sagua de Tánamo, Cobre, Alto Songo, Sagua la Grande, San Cristóbal, Manzanillo y Ranchuelo.

BARBEROS A DISPOSICION DE URGENCIA

La Secretaría de Gobernación ha puesto a disposición de los Tribunales de Urgencia a sesenta y ocho propietarios de barberías de la Habana que fueron detenidos por haberse sumado a la fracasada huelga decretada por la Confederación el pasado lunes.

Se nombran los detenidos, que serán juzgados el próximo sábado o lunes:

Francisco Pando Sanchiz, Aubik Kaliner, Basilio Somoroski, Maximino Tachmes, Mateo Sztein, Juan Ponce, Alfredo Felipe Prieto, José Díaz Herrera, Angel Salgueiro Rodríguez, Rafael Morales, José Doval Herrera, Eduardo Fontelo Valdés, Abelardo Haza Pérez, Bernardo Gelabert y Serra, Manuel Arce Cuendes, Ofelio Marquetti y Somoano, Abelardo Medina Pedroso, José González y González, Jenaro Aillon Poey, Antonio Díaz Puic, Juan Rodón Bueno, Andrés Arango Surela, José Martínez Córdova, Cesáreo Maya López, Felipe Pasternat, Pedro Acosta Nogueras, León Kusheipz, Adela Koprich, Antonio Fernández González, Patricio Villasiona Arday, José López Rodríguez, Félix Villaza Alemany, Emilio Diéguez Aller, Cirilo Rodríguez Sosa, Jaime Castell Rosabal, Pedro Collado Andrés, Gerardo González Valdés, Abraham Feldmaer, Natalio Diss, Isaac Morobioit, Armando Ibarra Ravelo, Simón Karsikel, José Rodríguez Rivas, José Jaime Chongo, Ramón Roque, Nicolás Fail, Aurelio Alvarez Bravo, Armando Jiménez Viera, Tomás Rosoff, Francisco Hener, Antonio Sagrera Juliá, Oscar Muñoz Redorta, Pedro Pablo Toledo García, Juan Teijeiro Manibesa, Francisco Estupiñán Sánchez, José Zarsa Muñoz, Eleuterio Hernández, José Antonio Cruz y Alonso, Alberto Maruri, Manuel Padrón Fiallo, Jesús Guitart Berenguer, Angel Polo Rodríguez, José López Ramos, Urbano Guzmán Quintanilla, Luis Santiesteban Tamayo, Miguel Machín García, Oscar Bernal e Israel Pérez Padilla.

Los estudiantes de México repudian la estudio socialista

El Gobierno quiere hacer obligatoria la educación socialista en la Escuela

CIUDAD MEXICO, octubre 11. (AP).—A pesar de la incesante oposición, el Gobierno ha hecho saber que se propone instituír la educación socialista en todas las escuelas secundarias del país y continuar su actitud contraria a la Iglesia.

Combinados los esporádicos levantamientos de pequeños grupos armados, los estudiantes y la agitación religiosa, constituyen un grave problema para el Gobierno en opinión de muchos. Pero el Gobierno cree, al parecer, que no necesita todavía apelar a una acción enérgica para resolverlo.

Los estudiantes se han pronunciado contra el propósito de hacer obligatoria la educación socialista en todas las escuelas, excepto en las Universidades y han protestado públicamente en Monterrey, Zacatecas y Nuevo México.

Las autoridades de Monterrey consideraron necesario clausurar la Universidad de Nuevo León, abierta hace un año solamente, después de una serie de choques entre los estudiantes y la policía.

En Zacatecas, las fuerzas federales y la policía disolvieron un mitin de estudiantes en «pro de la libertad de enseñanza» y los alumnos apedrearon el periódico gubernamental «El Nacional», en dos días consecutivos.

Frente a esta oposición, la Cámara de los Diputados ha seguido con sus planes para la reforma.

La agitación entre los estudiantes y católicos se atribuye por el general Elías Calles, ex Presidente de la República, al clero y a los reaccionarios que han estado conspirando durante más de un año para «crear conflictos al gobierno revolucionario». Calles ha hecho un llamamiento, a fin de constituír un frente unido al objeto de llevar a cabo los indispensables preceptos de la revolución».

El general Lázaro Cárdenas, que tomará posesión de la Presidencia el día primero de diciembre, ha dado a entender claramente que se propone llevar a cabo la política religiosa de la revolución.

El principal objeto de su campaña contra la Iglesia, ha dicho el general Cárdenas, es «económico».

HA RECESADO EL JURADO INVESTIGADOR DEL FUEGO DEL VAPOR MORRO CASTLE

NUEVA YORK, octubre 11. (AP.) El gran jurado que ha tenido a su cargo la investigación del siniestro del «Morro Castle», ha recesado hasta el 22 de octubre, después de haber examinado a unos 300 testigos, entre los que se cuentan marinos, pasajeros y empleados de puente y camarote del barco incendiado.

CREDITOS PARA EDUCACION PUBLICA

El Secretario de Educación Pública, doctor Medardo Vitier, informó a los periodistas que el Consejo de Secretarios en la sesión celebrada el martes acordó, a propuesta suya, los siguientes créditos:

$ 4,000.00 para adaptación del edificio Bea en Matanzas con destino a la Escuela Normal para Maestros.

$ 500.00 para gastos varios de las Escuelas.

$ 750.00 para atenciones del Instituto de Matanzas.

"No sería justo castigar a Cuba por haber ayudado a los EE.UU. elevando el precio del azúcar"

Farr and Co. declaran que esa actitud generosa de Cuba no puede ser desconocida. No cree que Cuba pierda su derecho de embarcar sus azúcares a los EE. Unidos el próximo año

NUEVA YORK, octubre 11. (AP.) Farr and Company, corredores de azúcares de Nueva York, dicen hoy que Cuba «se ha echado hacia atrás» a fin de mantener en alto el precio del azúcar «para demostrar su actitud amistosa» a los Estados Unidos».

«Castigarla por esta actitud nada egoísta—dicen Farr and Company—no sería justo y nadie debe esperar que se haga».

La nota de Farr and Company, dice en parte:

«El jueves, 4 de octubre, la Comisión cubana vendió 146,000 toneladas de azúcar a las refinerías de los Estados Unidos para embarque dentro de sesenta días a 2.18½ centavos costo y flete y ha garantizado que no venderá azúcar a menos de ese precio hasta el 31 de diciembre. La mayoría de las refinerías participaron, pero la cantidad desde el punto de vista cubano es muy pequeña. El mismo día, las refinerías compraron cerca de 10,000 toneladas de azúcar en almacén a 2.95 centavos, derechos pagados entrega (2.05 centavos y a 3.02 centavos (2.12 centavos). Desde entonces no se han hecho negocios y las refinerías parecen bien abastecidas por el momento. Los azúcares en almacén se ofrecen ahora a 2.95 centavos (2.05 c.) con demanda uno o dos puntos más bajos.

En vista de la gran venta de azúcares cubanos, no parece que el mercado pueda sufrir variación en los precios. Los productores cubanos no pueden vender individualmente más azúcar y la cantidad de azúcares en almacén que no se ha vendido es de unas 50,000 toneladas en total. Es de pensarse que este azúcar se utilizará por las refinerías para llenar cualquier necesidad pero las consecuencias no pueden esperarse en algún tiempo. El comercio está interesado ahora en conocer el plan que la AAA pondrá en práctica para regular los embarques de azúcares libres de derechos durante el próximo año; también desea saber lo que se ha de disponer acerca del exceso de la cuota cubana que no se necesita en este país este año y que probablemente ascenderá a unas 300,000 toneladas.

No participamos de la opinión de otros en el sentido de que Cuba será la única que sufra las consecuencias y pierda el derecho a embarcar ese azúcar durante el próximo año. Creemos que el Secretario de Agricultura hará uso de sus facultades para prorratear esa cantidad entre todos los grupos y que el total de la cuota de 1935 para los Estados Unidos se reducirá a la cuantía del remanente cubano y que esta reducción se prorrateará entre los distintos países que contribuyen a satisfacer las necesidades del consumo.

Es evidente que Cuba se ha echado atrás con el fin de mantener alto el precio y demostrar su actitud amistosa hacia los Estados Unidos, y también es claro que los productores domésticos se darán cuenta del lado constructivo de las cosas. Castigarla, por tanto, por su actitud generosa no sería justo y no debemos esperar que se haga. Estos dos puntos inciertos, sin embargo, causarán vacilación por parte de compradores y vendedores y tememos que no se aclararán hasta fines de año.

El mercado de Londres ha acusado alguna mejoría y el precio es de cuatro chelines seis peniques o sea 0.83 centavos libre a bordo.

VIGILANTE SUSPENSO

Anoche fué suspenso de empleo y sueldo el vigilante de primera 2066, Ramón Foch, que prestaba sus servicios en una de las perseguidoras. Se le acusa de haber faltado gravemente a la disciplina.

En los círculos políticos *por Mariano Miguel*

—La Mediación se muestra optimista... Creo que ya no falta más que el P.A.N.
—Entonces la cosa va bien, porque después de todo, se puede comer sin pan.

Los propietarios arrendadores de fincas urbanas al Estado y al Municipio se reunieron ayer

Pedirán el pago inmediato de los adeudos anteriores a 1934-1935; pago puntual de las mensualidades sucesivas y respeto y cumplimiento de los contratos de arrendamiento celebrados

Conforme se venía anunciando, se efectuó en el Centro de la Propiedad Urbana de la Habana la reunión que fué convocada, de todos los propietarios de fincas urbanas de esta Capital y del interior de la República, que las tienen arrendadas al Estado y al Municipio.

Concurrieron a la misma, un nutrido grupo que se representaba así mismo y también, múltiples representaciones de propietarios del interior, que venían a actuar en muchos casos representando individualmente a los propietarios y también a colectividades de la propiedad de diferentes localidades.

Se trató y discutió el serio problema que representa para el propietario de finca urbana que la tiene arrendada al Estado o al Municipio y que éstos desde hace largo tiempo no pagan sus rentas según corresponde y además, han modificado sin la venia del propietario, el contrato de arrendamiento pactado.

Discutido dentro del orden más perfecto todo el particular referido, se llegó al acuerdo de realizar una gestión ordenada y seria, pero a la vez enérgica, que reclame la restitución que corresponde al propietario, del derecho que tiene de disfrutar de sus rentas y del deber que tiene el arrendatario, ya sea el Estado o el Municipio, de cubrir sus obligaciones en las mismas condiciones y deberes, que obliga a cada ciudadano.

Después de estudiados cuidadosamente los diferentes factores y fases que representa este asunto, se convino: en que quedase designada una comisión formada por los señores Luis Morales y Pedroso, Presidente del Centro de la Propiedad; Francisco Andreu, Secretario, y Dr. Camilo García de Castro, Dr. Ramón Fernández Isla, Diego Ramírez, Roberto Heydrich, Juan Antonio Pumariega, Carlos Cano, Jesús López Guerrero y Dr. Emilio A. Velo, para que redacten una exposición que ha de ser entregada al Honorable Señor Presidente de la República, por la cual se pedirán los siguientes extremos:

A) Pago inmediato de todos los adeudos pendientes anteriores al ejercicio económico actual de 1934 a 1935.

B) Pago puntual tanto de las mensualidades que ya resultan pendientes de este ejercicio como de todas las sucesivas que correspondan al mismo fundamentándolas en el principio, de que en cada ejercicio figuran las partidas correspondientes para satisfacer dichas obligaciones en cada presupuesto tanto del Estado como de los Municipios.

C) Cumplimiento y respeto absoluto de todos los contratos de arrendamiento celebrados, sin poder ser alterados los mismos, sin la venia o convenio de mutua inteligencia, que corresponde a la voluntad de ambas partes contratantes.

Y por último, suspensión inmediata de todos los procedimientos de apremios y acción conminatoria de pago por parte tanto del Estado como de los Municipios, contra aquellos propietarios que no cobrando las rentas de sus fincas, no hubiesen abonado sus deberes contributivos.

Esta exposición tan pronto quede redactada, será entregada al Señor Presidente de la República, por la propio comisión que ha quedado designada para su redacción y le expresará al mismo, personalmente, la necesidad de que se tome una acción definitiva y justa, de abonar a los propietarios en la misma forma puntual en que ya se vienen abonando todas las demás obligaciones del Estado.

También, en igual forma, se reclamará ésto de los Alcaldes Municipales de cada Término y muy especialmente al de la Habana, en donde existe una gran cantidad de fincas urbanas arrendadas al mismo.

Para dar una idea de los adeudos que desconsideradamente están afectando a los propietarios de fincas urbanas, solamente citaremos dos en la Habana, que son: el que corresponde una casa ocupada por un Juzgado Correccional con un débito de $25.356.80 y una rebaja de $160.00 mensuales de renta a la cantidad de $60.00 y otra: que se refiere a una casa Escuela en que el débito importa la cantidad crecidísima de $13.591.50 y una rebaja impuesta en más de un 50 por ciento de la renta pactada.

La Junta o Asamblea convocada mantuvo en todos momentos, un franco espíritu de inteligencia y al mismo tiempo, manifestó su agradecimiento a toda la prensa de esta capital y muy especialmente a la labor que realiza desde hace largo tiempo, sobre todo en sus editoriales el DIARIO DE LA MARINA.

El Centro de la Propiedad mantiene de una manera especial, su interés en que quede resuelto para los propietarios de fincas urbanas de la República el derecho que les corresponde, de cobrar las rentas de sus propiedades y además, el que no debe ser alterado en nada los contratos de arrendamientos convenidos y pactados.

Se vuelve a recomendar por este medio, a todos los propietarios que tengan sus casas arrendadas en estas condiciones, para que acudan con los datos precisos al Centro de la Propiedad, para quedar instruídos en la acción que se realiza por el mismo y a favor de los intereses de sus representados.

Francisco ANDREU,

Fué entregado un cargamento de pertrechos

Pertenecía al Sr. Hernández Trujillo, que las guardaba en su casa desde el Machadato

Una ocupación de armas fué hecha ayer en horas de la mañana por miembros del Servicio Secreto de Palacio en la casa marcada con el número seis de la carretera San Agustín, del Reparto San José.

La referida casa es el domicilio del señor Hernández Trujillo, Director del Departamento de Transporte de la Secretaría de Comunicaciones.

El cargamento es importante y se trasladó a Palacio donde fué exhibido a los repórters.

Consta de 44 springfields, 500 balas, un machete, un machetín, balas de ametralladoras, 4 cananas del Ejército llenas de balas, siete cananas más, dos cartucheras, dos pares de polainas y un estuche de discos de ametralladoras.

El comandante Franco Granero, jefe de la casa militar del Presidente, aclaró a los periodistas que en realidad el cargamento no era producto de una ocupación de armas, sino de una entrega hecha al Gobierno por el señor Hernández Trujillo, que lo guardaba en su casa desde la época en que se conspiraba contra el ex-Presidente Machado.

Momentos después el propio Hernández Trujillo ratificó las manifestaciones del comandante Franco Granero agregando que nadie podía poda poner en duda su lealtad al Gobierno del coronel Mendieta.

GONZALEZ DE MENDOZA

Con el Presidente de la República se entrevistó el señor Antonio González de Mendoza.

Fué una visita amistosa con motivo del regreso del segundo de su reciente viaje a los Estados Unidos.

UNIFICACION DE DECRETOS-LEYES

El Secretario del Trabajo ha presentado a la consideración del Gabinete un proyecto disponiendo la unificación de todos los decretos-leyes que se refierein al trabajo.

El Partido Revolucionario Cubano envió ayer una carta al Consejo de Estado diciendo que si quieren conocer su parecer lean sus manifiestos

El Ingeniero Urrutia presentó una enmienda al proyecto sobre el mutualismo, especificando que no puede haber exclusivismos de razas, religiones o nacionalidades en centros mutualistas

ERA ayer, jueves 11, día de la sesión extraordinaria, el escogido por el Consejo de Estado para oir en audiencia privada a la comisión designada por el Comité Gestor del Partido Revolucionario Cubano y abrir debate sobre sus puntos de vista.

Se esperaba, hasta las últimas horas de la mañana, que asistieran a dicha sesión cuatro representantes de dicha organización política, designados por el citado Comité Gestor. Sin embargo a la hora de comenzar la sesión sólo hubo que dar lectura a una carta lacónica, que se puede decir, que echó prácticamente por tierra las gestiones altamente patrióticas que venía desarrollando el Consejo de Estado para armonizar las distintas tendencias en discordia y llevar al país a unas elecciones constituyentes, que estructuraran el régimen que lo habría de regir en lo adelante, con la aquiescencia de la mayoría de la nación, que así tendría medio de expresar su verdadero sentir en el aspecto político y económico.

Nosotros a continuación vamos a pasar a insertar textualmente la nota oficial que de todo lo tratado en la sesión de ayer se dió a la prensa, pero antes queremos hacer una pequeña descripción de la forma en que, según se dice, se desenvolvieron las gestiones y de la causa que parece haber dado al traste con la misión en que el pueblo de Cuba parecía haber puesto su esperanza de concordia y de paz.

Incidentalmente, en un almuerzo celebrado por los doctores don Carlos de la Torre, Presidente del Consejo de Estado, y el doctor Carlos Finlay, destacado revolucionario y miembro del Comité Gestor del Partido Revolucionario Cubano (Auténticos) surgió la idea, de buscar un acercamiento entre el Gobierno y los sectores de la oposición, que nos llevaran felizmente a los comicios a a que hemos venido aludiendo. La idea fué llevada por el doctor Finlay al seno del Partido, que designó en definitiva una comisión, integrada por el doctor Carlos Hevia y los señores Luis Barreras y Enrique Fernández, los que se entrevistaron con don Carlos de la Torre y se mostraron de acuerdo con los planes de éste, aunque difirieron de su criterio en cuanto a la forma en que se habían de realizar las entrevistas, pues se manifestaron por una reunión en la que participaran todos los sectores y del seno de la cual surgiera la solución satisfactoria que se ansiaba. El asunto fué tratado en varias sesiones del Consejo de Estado y elevado al Presidente de la República, coronel Carlos Mendieta, quien dió su consentimiento para la gestión, aunque estuvo de acuerdo con don Carlos de la Torre y con el Consejo en general en que las reuniones deberían ser por separado, para facilitar más la gestión. El acuerdo fué tomado así por el Consejo, y la carta ahora, a la que ya hemos hecho referencia con anterioridad, viene a interrumpir la realización de lo que era un ideal al cristalizar.

Varios consejeros con los que hemos hablado, entre ellos el doctor Rafael María Angulo, el señor Gustavo Urrutia, la señorita Gómez Carbonell y el señor Miguel A. Coyula, entre otros, no se sienten sin embargo del todo pesimistas y, aunque reconocen que la gestión ha fracasado momentáneamente, consideran que la simiente está echada y que puede en cualquier momento germinar, con lo que el país recibirá el más grande de los beneficios, la unión de todos sus hijos con la mirada fija en un futuro próximo de riqueza y de bienestar, ya que nuestra tierra, por su posición y sus reservas, pudiera llegar a ser, con la armonía de todos los cubanos, una verdadera tierra de promisión.

He aquí el texto íntegro de la nota de referencia:

«El Presidente doctor La Torre dá cuenta de sus gestiones en relación con la mediación iniciada a virtud de conversaciones privadas entre el y algunos miembros del Partido Revolucionario Cubano, (Auténticos) ordenando dar lectura a las siguientes comunicaciones:

«Habana, a diez de octubre de 1934. Sr Inocente Alvarez, Secretario de Correspondencia del Partido Revolucionario Cubano Manzana de Gómez 221 A. Ciudad. Señor: De acuerdo con lo convenido con la Comisión del Partido Revolucionario Cubano, Presidida por el doctor Finlay, el Consejo de Estado, debidamente autorizado por el Honorable señor Presidente de la República, ha acordado oir en audiencia privada a la Comisión designada por el Comité Gestor de ese Partido, el próximo jueves once de los corrientes, a las cuarto de la tarde, en la Sala de Sesiones del Consejo; lo que tengo el honor de comunicar a usted a fin de que dé traslado de ese acuerdo al Comité Gestor y a los señores miembros de la Comisión designada por el mismo. Atentamente de usted. (do). Dr. Carlos de la Torre. Presidente del Consejo de Estado.

«Habana, 11 de octubre de 1934. Dr. Carlos de la Torre, Presidente del Consejo de Estado. Capitolio Nacional. Señor: Nos referimos a su comunicación de fecha 10 del corriente. En días pasados el señor Presidente del Consejo de Estado solicitó la presencia de una Comisión del Partido Revolucionario Cubano, con la cual deseaba tratar distintos puntos relacionados con problemas de actualidad. Dicha Comisión concurrió al domicilio de don Carlos de la Torre y escuchó las manifestaciones del mismo, en el sentido de que tanto él como el Consejo de Estado, estaban deseosos de contribuir a obtener una conciliación general.

El Partido Revolucionario Cubano, expresó, que a su juicio esa conciliación no podría obtenerse mediante conversaciones con el actual Gobierno, a las cuales desde luego se negaba este Partido, el cual sólo estaría dispuesto a concurrir a una reunión general de todos los sectores políticos, en la cual, con alteza de miras y sin que fuera obstáculo para ello el actual Gobierno, se llegara a una solución aceptada por todos los sectores.

La invitación que nos hace el Consejo de Estado no responde ni remotamente a los principios que inspiran esa sugerencia. El Partido Revolucionario Cubano juzga ocioso el ser oído en audiencia privada por el Consejo de Estado, si lo que dicho Consejo desea es conocer nuestra opinión sobre los actuales problemas Nacionales, lo remitimos a nuestros numerosos manifiestos de carácter público que hemos hecho y que son ampliamente conocidos de todo el país.

Atentamente de usted,

(Fdo.) Dr. Inocente Alvarez C. Secretario General de Correspondencia del Partido Revolucionario Cubano.

El Presidente doctor La Torre hizo constar que no es cierto que él solicitara la presencia de una comisión del P. R. C., sino que ello surgió incidentalmente de una conversación privada con el doctor Finlay y otros elementos de dicho partido; y que al manifestársele que no estaban dispuestos sino a una reunión general de todos los sectores, hubo de expresar que a ello no podía accederse, siendo aceptada por ellos en principio la forma propuesta por el señor Presidente, que es la habitual en el Consejo, o sea de las audiencias privadas para oir las peticiones y después resolver en definitiva las normas finales adecuadas.

Y finalmente el Consejo acordó publicar íntegra la moción del doctor Salazar, aprobada en la última sesión secreta de dicho Consejo, para que se vea cual fué la actitud de éste y nó la que se había interpretado. Dicha moción dice así:

«Al Consejo: El Consejero que suscribe propone que se acuerde la siguiente Moción:

Habiéndose sugerido al señor Presidente del Consejo de Estado por elementos representativos del P. R. C. (Auténticos) su deseo de que este Organismo intervenga en las graves cuestiones que preocupan actualmente al país, en busca de una solución patriótica, oído el parecer del señor Presidente de la República, trasmitido verbalmente al señor Presidente del Consejo, acuerda oir en audiencia privada, a una comisión de dicho Partido; y al propio tiempo declarar que oirá con agrado a cualquiera otros elementos que deseen exponer consideraciones relacionadas con los asuntos públicos de actualidad con el fin de deliberar posteriormente sobre dichas informaciones y proponer al Gobierno las fórmulas adecuadas finales.

(Fdo) Dr. Salvador Salazar
Secretario del Consejo.

Inmediatamente se acordó, a propuesta del doctor La Torre, suspender la sesión para hacer guardia de honor al cadáver del señor Pérez André, gobernador de Oriente. El doctor Laredo Bru pide y se acuerda que sea a las siete menos cuarto, y mientras tanto continúa la sesión.

Se dió cuenta con numerosas comunicaciones.

Una moción de la Consejera, señorita Gómez Carbonell sobre hijos ilegítimos se traslada a informe de la Comisión de Reformas Jurídicas y Políticas.

Se pasó inmediatamente al estudio del problema del Mutualismo Médico. Se aprobó toda la parte referente a los «Por cuanto» de la Ponencia del doctor Salazar, con una adición del doctor Angulo, basada al Artículo IX del Decreto-ley Orgánico del Consejo de Estado.

Se discutió el artículo primero del Decreto-ley, al cual opuso una enmienda el doctor Blanco, fijando el término de cuota fija a que se refiere dicho artículo; y la siguiente enmienda del Consejero Urrutia al artículo segundo:

A continuación del párrafo único de este artículo, se agregará el siguiente:

«Las entidades existentes a que se refiere el párrafo anterior y las que se constituyeren al amparo de este Decreto-ley, sólo tendrán por fundamento el aspecto médico-social y la capacidad económica del individuo asegurado y, por tanto, no podrán reunir asociados especificándolos por nacionalidad, religión, raza o color, ni integrar su cuerpo social con individuos de una sola de las dos razas que forman principalmente el pueblo cubano, o sea la blanco y la llamada de color, con exclusión de la otra. El incumplimiento de alguno de estos preceptos impedirá o anulará la inscripción y la licencia que prescribe el artículo VIII de este Decreto-ley.»

EXPLICACION

Al informar ante este Consejo de Estado el doctor José Bisbé en nombre de la Federación Médica de Cuba, acusó de racismo a los Centros Regionales Españoles por no admitir negros como asociados.

Si bien esta exclusión es rigurosamente cierta y censurable, en puridad la imputación no tiene para mí sino un valor meramente polémico y episódico, ya que omite enunciar la misma exclusión del negro que se mantiene también en las sociedades de otras colonias extranjeras que no son españolas, y en los propios Clubs, Casinos, etc. de cubanos blancos, a los cuales pertenecen los miembros blancos de la Federación Médica de Cuba sin protestar su inconformidad, como protesto yo contra el exclusivismo negro en las sociedades de color.

Esta misma tesis la mantuve en agosto del año 32, desde mis «Armonías» del DIARIO DE LA MARINA, con ocasión de idénticas alusiones, y como en lo tocante a la vida de club, de salón, de recreo, ni los extranjeros ni los cubanos blancos han rectificado, sigo proclamando que mi criterio sobre el problema del mutualismo médico no se deja sonsacar por palabras que no estén abonadas por los hechos. Deseo, pues, consignar constancia de que no son las verdades recias pero incompletas que profirió el doctor Bisbé sobre la exclusión de los negros de los Centros Regionales las que me dictaron esta enmienda adicional al artículo II de la Ley del Mutualismo Médico. Ya la tenía yo redactada antes de comparecer a informarnos la Federación Médica de Cuba.

Motiva mi enmienda un estímulo esencial: el carácter de servicio público médico-social que con la intervención del Estado cubano confiere esta Ley a las instituciones de asistencia médica mutualista. Al quedar basado este género de mutualismo solamente en el aspecto médico-social y en la capacidad económica del individuo asegurado, no hay ninguna razón científica, económica, social ni política que aconseje la tolerancia de exclusivismos contrarios al espíritu de esta institución nueva entre nosotros contraria a todas nuestras Constituciones y nuestras leyes. Socializado el Mutualismo Médico, es evidente que el Estado Cubano debe prohibir los exclusivismos, animado del propósito tutelar y de idéntico espíritu previsor que en la Ley Morúa.

A mayor abundamiento y como demostración de la viabilidad de esta enmienda, me cabe la satisfacción de recordar al Consejo de Estado que en todas las Clínicas, Sanatorios y demás servicios de asistencia médica establecidos por los médicos cubanos, se admiten socios sin exclusivismos de raza, color, religión o nacionalidad, tal como se prescribe en mi enmienda. A esta norma delantada poro la clase médica cubana deben ajustarse también los empresrios extranjeros.

Y en este punto concreto del mero mutualismo médico sí que tiene sobrada razón el doctor José Bisbé y la Federación Médica de Cuba al subrayar el contraste entre su actitud integradora y la actitud disociadora de los Centros Regionales Españoles y otras instituciones extranjeras. Por todo lo cual me complazco en brindar a la clase médica federada este reconocimiento con todas mis simpatías.

Contra aquellos prejuicios racistas se han aprobado, según mis noticias, sendas declaraciones de principios en dos asambleas nacionales de la Federación Médica de Cuba y están vigentes. Cumple ahora al Consejo de Estado y al Gobierno Revolucionario llevar a la Ley esos principios de cubanidad, a fin de que rijan para todos.

No me guía ningún sentimiento ni resentimiento de raza. Las instituciones que hasta ahora fueron privadas, cobran hoy un carácter de servicio público bajo el régimen del Estado y deben ceñirse a las normas del Estado. Estoy cuidando como siempre del mejoramiento social con la misma pureza de miras que se notará en las otras enmiendas a esta Ley que tengo preparadas, ajenas del todo a la cuestión de raza».

Denuncia por sustracción de equipajes

Un coronel del E. Libertador dice que le han llevado las maletas en q. guardaba dinero

En la Policía Técnica denunció ayer Pompeyo Viada Martínez, de 68 años, coronel del Ejército Libertador y vecino de Economía 32, que hace cinco años dejó a guardar al Administrador de Hotel «Gran América», situado en Industria y Barcelona, dos baúles y una maleta, en la que había expedientes de reclamación del Ejército Libertador; escrituras por valor de tres millones de pesos, ropa y objetos de campaña por valor de 200 pesos.

Agrega que casi a diario se interesaba por sus pertenencias, manifestándole el Administrador, cuyas generales ignora, que no se ocupara, que estaban bien protegidas.

Ayer, al ir por sus equipajes, se enteró de que el Administrador del Hotel se había embarcado para el extranjero, siendo informado por el propietario del establecimiento que allí no había tales baules ni maleta.

A LOS GRADUADOS DE LAS ESCUELAS DE COMERCIO

De orden del Sr. Presidente de la Asociación de Graduados de las Escuelas Profesionales de Comercio, se cita a todos los graduados para la reunión que tendrá efecto a las 9 a. m. del domingo día 14 del actual, en el local de la Escuela Profesional de Comercio de la Habana, calle Cuba esquina a Lamparilla, para tratar asuntos de suma importancia para todos.

Ismael LORENZO, Secretario.

Un vigilante fué enviado al Vivac, anoche

Está acusado de haber atacado la Jefatura de Policía en el mes de Noviembre del año 1933

Anoche, por disposición del Jefe de la Policía, fué dejado cesante el vigilante 14, Manuel Valdés Fana, vecino de 9 número 4, en el Reparto Batista, quien prestaba sus servicios en la Décima Estación de Policía.

Dicho vigilante está acusado por el sargento del Ejército E. Suárez. Este hizo constar que en noviembre de 1933 se venían sustrayendo armas en la Jefatura de la Policía Nacional, investigación que tuvo a su cargo. A raíz de la misma, se originó un fuerte tiroteo por los alrededores del Mercado de Colón, siendo detenido el citado policía, cuando disparaba a un compañero, ocupándosele 500 balas de rifle y el revólver. Conducido Valdés al Cuartel de Dragones, logró evadirse, enterándose ahora de que Valdés prestaba sus servicios aún en la Policía.

Valdés fué presentado ayer tarde ante el juez de la Segunda, negando los cargos, manifestando que había sido puesto en libertad cuando fué arrestado.

Por disposición del juez de instrucción fué enviado al vivac.

TRATO DE SUICIDARSE EL CORONEL LINO DOU MARILL

En horas de la mañana de ayer, y en el local que ocupa el Centro de Veteranos, trató de privarse de la existencia el coronel del Ejército Libertador señor Lino Dou Marill, conocido periodista y escritor de brillante pluma.

Para llevar a cabo sus propósitos, el señor Lino Dou se infirió varios tajos con una navaja, de los que fué asistido sin pérdida de tiempo. Su estado fué calificado de grave.

Hacemos fervientes votos por un rápido y completo restablecimiento del querido compañero y amigo, que goza de grandes afectos en esta casa.

M.E.C.D. 2016

En la SOLUCIÓN PAUTAUBERGE hallaréis una creosota pura de haya, que bajo esta forma no cansa nunca el estómago, y que, asociada al fosfato de cal, constituye el mejor remedio en las enfermedades de los bronquios.

L. Pautauberge, París y todas farmacias

Inventos, Innovaciones y Crucigramas

En Francia se ha iniciado una activa campaña a favor del empleo del cuero, a fin de acabar con el creciente uso de materiales análogos que ofrecen resultados muy inferiores.

Se han diseñado unos ceniceros que llevan unos pequeños receptáculos con agua, a fin de apagar la candela del cigarro o tabaco que se va a dejar en el mismo.

El Gobierno de Venezuela ha extendido la protección legal a la propiedad literaria y artística en general a las estaciones trasmisoras de radio.

Un ingeniero de Chicago ha fabricado un bote submarino, que se mueve mediante un motor eléctrico y que opera a una profundidad de 15 pies.

FARMACIA Y DROGUERIA TAQUECHEL
DE TURNO LOS VIERNES
TELF. A-2141 OBISPO 27

FARMACIA DROGUERIA DE "JOHNSON"
DE TURNO LOS LUNES
Obispo Nº 30 TELEFONO-A-2129

"LA MAYOR"
35 EDIFICIOS
700 EMPLEADOS
SARRA
DROGUERIA
ABIERTA TODOS LOS DIAS
TODA LA NOCHE LOS MARTES
A-8026 A-3641

Si te pica... no te rasques... usa MITIGAL!
BAYER

FARMACIAS de turno hoy

VIERNES

HABANA.

Pi y Margall 27 .. .. A-2141	A-2142
Máximo Gómez 412	M-4401
P. Varela y Salud . U-6840	U-2882
Escobar y Peñalver	M-5450
Zenea 230	U-1818
Lamparilla y Villegas .. .	M-5718
Zenea 145 .. .. U-6720	U-7018
General Suárez y Oquendo ..	U-6936
Gral. Aguirre y R. Cabrera .	M-4040
Ave. Menocal y San José ..	U-7074
Ave. República 388	U.6774
Gral. Banderas y Corrales .	M-4666
Padre Varela y Corrales .	M-5427
Máximo Gómez 2	M-9400
Finlay y Soledad	U-6729
Neptuno y Monserrate M.2277	M-4546
Fernandina 77	M-5365
L. Pére.. 85, esquina Ave. Bélgica	M-4129
F. Aguilera esquina a San Nicolás	A-2345
San Rafael y Campanario .	A-3322
Suárez y Esperanza	
San Nicolás y Gloria	M-5222
Lealtad y Animas	M.4579
San Nicolás y Maloja	M-2077

VEDADO.

23 entre J e I	F.6100
17 entre G y F	F-6222
Zapata 128	F-6002
10 entre 14 y 16	F-6211

VIBORA

10 de Octubre 614 .. I-7586	I-7242
Pocito y Reyes	X-2351
Estrada Palma 59	I-7591
San Mariano y Figueroa .	I.4333

JESUS DEL MONTE Y SANTOS SUARE

Santos Suárez y Serrano ..	I-7609
10 de Octubre y Rodríguez .	X-2744

LUYANO

Fernández de Castro 48	X-2348
Rosa Henríquez 50	X-3838
Fernández de Castro 130 .. .	X-3068

CERRO

Salvador y Bellavista	I-7619
Calzada del Cerro 440 C . .	M-4230

NOTA: Este grupo deberá prestar el servicio público todo el día y toda la noche de los domingos, días festivos y duelo nacional siguientes: Enero 21; Marzo 4; Abril 15; Mayo 27; Julio 8; Agosto 19; Septiembre 30; Octubre 12, Noviembre 11; Diciembre 7 y Diciembre 23.

HABANERAS

LA MODA ACTUAL

BELLEZAS DEL HOGAR

Como lógico contraste de la vida agitada que hacemos fuera del hogar, debemos tratar de reunir en él la belleza y la comodidad que nos ofrecen los muebles modernos con los colores que sirven también de sedante a los nervios atormentados por la lucha diaria.

El hombre de hoy busca la casa, no sólo como un descanso a la fatiga natural de su cuerpo, sino como un paréntesis a su trajín espiritual de fuera... Las horas que pasa en el hogar deben ser de serenidad y de reposo, contemplando los mil objetos que lo adornan y que son el alma de las estancias.

El grabado representa un conjunto elegante de muebles modernos donde se destaca una cómoda enclavada en un arco formado por un espejo que ha sido encargado a los grandes talleres de **La Moda**, la conocida mueblería de Galiano y Neptuno.

BUENAS COSTUMBRES

Las buenas maneras, sino se fundan en la bondad y en el imperio absoluto de nuestras pasiones, nos abandonarán siempre en los acontecimientos imprevistos, en los grandes trastornos del alma.

En una contrariedad, un gesto traicionará a nuestro mal pensamiento a nuestro egoismo o a nuestra envidia.

Por consecuencia, si queremos que nos tengan en opinión favorable, debemos vigilar nuestros sentimientos y reprimir las malas ideas que asedian a nuestro espíritu.

LAS EXPOSICIONES DE PARIS

Nada tan interesante por el momento como los aspectos principales de las exposiciones francesas donde se advierte el gusto y la elegancia en los menores detalles de la moda. La nueva silueta, los colores, las telas y todo lo que representa el cambio y la novedad de la estación lo iremos dando a conocer diariamente en esta sección.

JODELLE

La moderna casa, que está siendo una de las más favorecidas del público elegante, abrió su exposición con la colección más completa de trajes. Lo que más se destacaba en ella eran las combinaciones tan **chics** para sus trajes de día.

Entre los modelos más celebrados aparece un traje gris de crepé, con el cuello alto y una especie de **jabot** desde el centro del cuello hasta los hombros. Otro traje de comida tiene el escote de extremada altura y el cinturón drapeado y muchos con los escotes cuadrados y drapeados, especialmente en los modelos de tarde.

Un abrigo gris, adornado de pieles negras, se lució sobre un traje negro; otro color de vino encima de uno gris azuloso y uno negro también sobre un traje azulpizarra. El abrigo que más llamó la atención es color verde oscuro, adornado con pieles carmelitas y se llevaba sobre un traje elegantísimo color tostado, así como otro carmelita con pieles grises sobre un vestido color naranja.

Los modelos para de noche tienen los escotes grandes y cuadrados por detrás, mientras por delante son altos de forma redonda o cuadrada, según la idea del traje.

Mañana destacaremos lo que presentó en su colección la casa **Molyneux**, que es también una de las favorecidas esta temporada.

LOS RECUERDOS

Yo nunca gozo con los recuerdos:
mi idiosincrasia no lo permite.
Todos los hechos de mi pasado
son, en mi mente, recuerdos tristes:
los agradables, porque acabaron,
y los ingratos, porque reviven.

Rosa María Rojas. (Perú, 1934)

MENU DEL DIA

Almuerzo	Comida
Canapé de anchoas.	Grape fruit.
Toronjas con Kirsch.	Crema de lechuga.
Huevos Cluny.	Habas de Lima Gratín.
Plátanos maduros rellenos.	Pollo asado.
Palomitas asadas.	Papitas Parisién.
Arroz blanco.	Ensalada de aguacate.
Ensalada de tomates.	Naranjas glacé.

RECETAS DE COCINA

Gratín sabroso

Se pica en la máquina una libra de boliche de ternera, una libra de masa de puerco, un cuarto de champignons, perejil y ajo, se sazona con sal y pimienta y se revuelve en la freidera, a fuego suave, con poca manteca, durante un cuarto de hora.

Se retira del fuego y se agregan seis hígados de ave cocinados y picados, la misma cantidad de pan mojado en leche, tres yemas de huevos y las claras batidas como para merengue.

Se mezcla todo y se coloca en un molde o tartera engrásada con mantequilla y se cocina al horno.

Se coloca en hielo para comerse frío y si se quiere, se sirve con mayonesa helada.

M. R. de FONTANILLS.

ESTADO DEL TIEMPO

En el Atlántico, al sur de las Bermudas, hay débiles altas presiones extendidas hacia el oeste, sobre los Estados Unidos y mitad norte del Golfo de México. En el Mar Caribe está el barómetro normal, con buen tiempo excepto algunos nublados y lluvias que se extiende desde Honduras hasta el Golfo de Campeche.

Pronóstico para hoy viernes:

Buen tiempo. Vientos flojos a moderados, principalmente del nordeste al sur. Algunas turbonadas.—**Observatorio Nacional.**

SALES DE ESTRONCIO de PARAF-JAVAL

BROMURO DE ESTRONCIO
Mejor tolerado y más activo que el Bromuro de Potasio
INDICACIÓN: ENFERMEDADES NERVIOSAS
2 gr. de sal por cucharada de Solución y jarabe.

LACTATO DE ESTRONCIO
Empleado en la Enfermedad de Bright.
INDICACIÓN: ALBUMINURIA
2 gr. de sal por cucharada de Solución

YODURO DE ESTRONCIO
Mejor tolerado que el Yoduro de Potasio.
INDICACIÓN: ENFERMEDADES DEL CORAZÓN, LINFATISMO
1 gr. de sal por cucharada de 3 rabe

SALICILATO DE ESTRONCIO
Mejor tolerado que el de sosa.
Solución: 1 gr. 25 por cucharada sopera.
Cápsulas de 30 cent. por cápsula

Las Soluciones y Jarabes se preparan por el Dr Ph. CHAPELLE según las formulas de P. CHAPOTEAUT
PARIS, 8, Rue Vivienne, y en todas las Farmacias.

REUMATISMO

Para reumatismo crónico, dolor de espalda, dolores en las articulaciones, enfermedad de los riñones, debilidad de la vejiga, etc., no hay remedio que obra tan rápida y seguramente que las Píldoras De Witt. Son recomendadas por miles de pacientes agradecidos. Compre hoy mismo un frasco, y dentro de veinticuatro horas verá resultados. Exija las

Píldoras DE WITT
para los Riñones y la Vejiga

CRUCIGRAMA

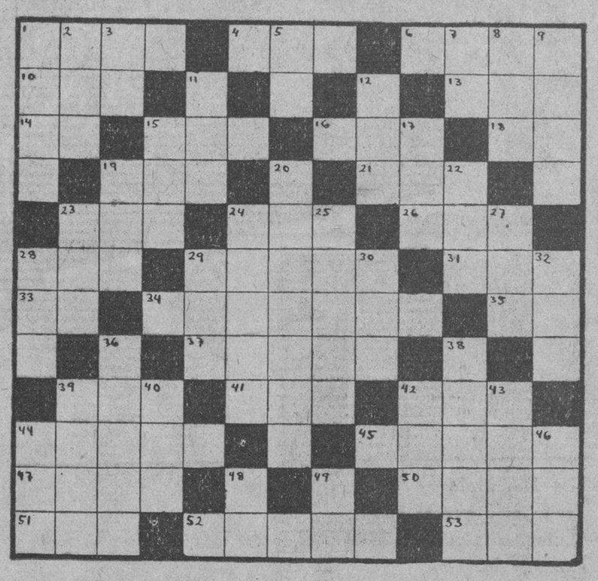

HORIZONTALES

1.—Ninguna cosa.
4.—Desembocadura de un río en el mar.
6.—Lecho.
10.—Hembra del oso.
13.—Tiempo del verbo liar.
14.—Dios del Sol.
15.—Artículo (pl.)
16.—Donar.
18.—Asociación de torcedores.
19.—Lista, nómina o catálogo.
21.—Delincuente.
23.—Cuchillas de Oriente.
24.—Preposición.
26.—Planta purgante.
28.—Flor.
29.—Tiempo del verbo mimar.
31.—Baile.
33.—Organización Revolucionaria.
34.—La huella o señal que deja marcada el pié en la tierra (plural).
25.—Terminación de infinitivo.
37.—Poco común.
39.—Adverbio de cantidad.
41.—Nivel.
42.—Número.
44.—Gente que se junta para cantar (pl.)
45.—Embarcación pequeña que usan los indios.
47.—Altar (pl.)
50.—Villa en la provincia de Cádiz.
51.—Igual al 41.
52.—Poner precio fijo a las cosas vendibles.
53.—Río de Galicia.

VERTICALES

1.—Nombre femenino.
2.—Agarradera.
3.—Dona.
5.—Montaña de China.
7.—Contracción.
8.Templo en el Japón.
9.—Paño usado por los taitianos.
11.—Oxido de calcio.
12.—Conjunto de aguas.
15.—Alabanza.
17.—Cabeza de ganado.
19.—Especie de chacó pequeño.
20.—Tiempo del verbo tomar.
22.—Vocal (pl.)
23.—Rey de los suevos, hijo y sucesor de Teodomiro.
24.—Poner los pies sobre la tierra u otra cosa.
25.—Bahía, ensenada (pl.)
27.—Hijo de Lamec.
28.—Artículo (pl.)
29.—Igual al 23.
30.—Donas.
32.—National Reconstruction Association.
36.—Rostro (pl.)
39.—Fruto del moral y de la morera.
40.—Villa en la provincia de Zaragoza.
42.—Igual al 16.
43.—Naipe.
44.Hombre despreciable.
46.—Río de Suiza.
48.—Nota musical.
49.—Silaba que repetida resulta un apodo familiar.

Solución al Crucigrama anterior

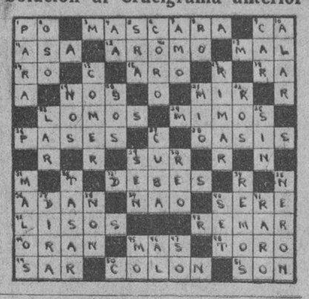

El Sr. Angel Garri contesta al Sr. Rodríguez Morini sobre el proyecto de Consejo de Economía

Declara que las resoluciones del citado organismo no pueden causar estado, puesto que tienen que ser aprobadas por el Ejecutivo. Refuta otros puntos del artículo del Sr. Morini

Habana, Cuba, octubre 9 de 1934.

Señor César Rodríguez Morini.

Ciudad.

Muy señor mío:

Voy a referirme al artículo publicado por usted en la edición de «Ahora», correspondiente al día 6, de los corrientes, en relación con el contra-proyecto, que en mi carácter de Presidente de la «Federación Nacional de Corporaciones Económicas», presenté recientemente al Honorable señor Presidente de la República, y que titula «Un Estado dentro del Estado.

Comienza usted manifestando, que la Federación es una «Asociación representativa del más tradicional capitalismo en todos sus matices»; y que yo me he permitido **«nada menos»** que enviar ese contra-proyecto al coronel Mendieta. Dice usted lo primero como una acusación, según se desprende del resto de su trabajo, y yo me permito indicarle que esa «postura», no cuadra a su «marco», pues que se sepa usted no vive de ningún jornal que devengue diariamente, y ya sabemos que los «comunistas» de frac y con automóvil no han logrado todavía convencer a nadie.

Por lo que toca a lo segundo, entiendo que no ya en mi carácter de Presidente de un Organismo que representa Corporaciones Económicas radicadas en las seis Provincias, desde San Juan y Martínez en Pinar del Río, hasta Baracoa en Oriente, si no como simple cubano (nativo), tengo el derecho de exponer mi criterio sobre cualquier problema que se discuta, sin que por ello cometa ninguna ligereza ni audacia.

Asegura usted que nuestro proyecto crea «un Estado dentro del Estado», y esta afirmación no puede ser más aventurada. Si las resoluciones del Organismo que proponemos, lo mismo que las que proponga el que se crea en el proyecto oficial, no tienen siquiera **«carácter preceptivo»** para el Gobierno». ¿Cómo es posible que produzcan una perturbación dentro del normal funcionamiento del Estado? Si esas resoluciones pudieran causar Estado, es decir, tuvieran carácter ejecutivo al ser tomadas por el Consejo, quizás fueran perturbadoras pero cuando el Estado puede desecharlas a capricho, no han de representar otra cosa que el criterio de los que compongan el Consejo en el asunto de que se trate.

¿Cómo es posible que para tan poca cosa se pretenda crear una organización que cueste al pueblo muchos cientos de miles de pesos anualmente? En aquellos países en que las Corporaciones Económicas están debidamente organizadas y fungen como cuerpo consultivo del Estado, cabe un Consejo Técnico que estudie y proponga modificaciones a los proyectos que aquellas pudieran presentar; pero en Cuba ni están las Corporaciones organizadas en esa forma, ni existen, lo volvemos a repetir, los Técnicos que puedan realizar ese trabajo.

Nuetro proyecto, que no es copiado del que se haya pretendido implantar en otro país donde las circunstancias imperantes son muy distintas a las de aquí, está ajustado a nuestras verdaderas necesidades y el organismo que por el se crea no puede ser tildado de que sería «Juez y parte», en los acuerdos que llegase a tomar, pues dentro del mismo tienen representación el Estado, el Capital y el Trabajo. (que aquí bien puede representar también al consumidor), y por lo tanto nunca los componentes del Capital podrían «arrimar la brasa a sus sardinas», como usted asegura. Hemos querido que colaboren conjuntamente los componentes de la Economía Nacional, para que puedan elevar a la consideración del Gobierno proyectos bien estudiados y donde ya estén armonizados los intereses del Estado y del pueblo, evitando con ello que cada cual siga laborando por su cuenta sin orden ni concierto alguno, pués esta ha sido la causa principal que ha producido la bancarrota presente.

Asegura usted que la mayoría de las Corporaciones son netamente extranjeras o están influenciadas por ultramarinos, siendo peligroso proveerlas de una Cámara Deliberante Jurídico-política, pues esta podría funcionar contra el Estado en múltiples ocasiones. ¿No son, por ventura, señor Rodríguez Morini, intereses nacionales, esto es, radicados en Cuba, los que representan esas Organizaciones? ¿Es lógico pensar que por el hecho de no haber nacido en Cuba tienen esos extranjeros forzosamente que laborar en contra de sus propios intereses, lo que sin duda vendrían a hacer si contra toda razón normal procedieran en la forma que usted indica? Además, si las resoluciones del Organismo que proponemos no tienen siquiera «carácter preceptivo» para el Gobierno, y por lo tanto puede este desecharlas cuando le plazca. ¿Cómo pueden esas resoluciones volverse contra el Estado?

El hecho de que no tengamos independencia económica por estar nuestras operaciones supeditadas a las de nuestro poderoso vecino del Norte complica de una manera incalculable nuestro «modus operandi», y propicia el hecho de que medidas que en otras partes surten el efecto deseado, aquí producen efectos contrarios y resultan perjudiciales a nuestra economía. Los «Técnicos», si los hubiera, señor Rodríguez Morini, no conocen esas peculiaridades, pues no están en contacto diario con el desenvolvimiento de nuestras operaciones mercantiles, y por lo tanto, sus **«teorías»**, resultarían completamente inservibles para proponer las medidas que convengan a nuestra economía, dentro del modo particularísimo en que ésta trabaja.

Quizás si al estudiar los proyectos que los «prácticos» sometan a la consideración del Gobierno, puedan aportar algunas ideas que sean convenientes aceptar, pero ello siempre puede hacerse sin que se les dé todo el control de un Organismo en el cual, de aceptarse el proyecto oficial, los que tienen verdaderos intereses arraigados en Cuba, casi nada tendrían que decir, y estarían, desde luego, supeditados al criterio de algunos que pudieran llegar a saber mucho de estas cosas pero a quienes **no ha de dolerles** nada de lo que pase, mientras puedan percibir normalmente las jugosas asignaciones de que dispongan.

Finalmente, el Consejo Superior de Economía Nacional, que debiera llamarse «Comisión Consultiva Económica», se va a crear debido a reiteradas peticiones hechas por las clases económicas para que se les dotara de un Organismo oficial por medio del cual pudieran elevar al Gobierno, ya estudiadas y consideradas debidamente, (interviendo en esa labor el propio Gobierno y el Trabajo), las peticiones que tuvieran que hacer para el mejoramiento de sus intereses, que nacionales o extranjeros, representan los intereses de la Nación; y no deseamos que ese Organismo sea controlado ni manejado por personas agenas a nuestra clase y a nuestras necesidades, aunque sepan más de economía política que Adam Smith.

Si lo que se hace no responde a esos deseos puede tenerse por seguro que las verdaderas clases económicas de Cuba, en cuyo nombre tenemos la seguridad de hablar, no le prestarán concurso ni apoyo alguno, y entonces, cansados ya de que todos los Gobiernos, hasta el del coronel Mendieta, no le presten ninguna atención, procederán como lo demanden las circunstancias y crean convenientes a sus intereses.

Téngame por su más atto. affmo., y s. s.

Angel Garri.

MATANCERAS

NUESTRA SEÑORA DEL PILAR

La Virgen Zaragozana.

Es de felicitaciones esta primera nota de las «Matanceras» para el grupo de damas y señoritas que hoy está de días.

Doña Pilar González viuda de Domínguez, la primera, tronco respetable de una familia prestigiosa y distinguida de esta sociedad.

Pilar Fluriach viuda de Tapia, que goza entre nosotros de afectos, consideraciones y muy alto aprecio.

Pilar Pardiñas de Pardiñas, la esposa del Ex-Ingeniero Jefe de Obras Públicas del Distrito, a la que deseo todo género de venturas, así como a su hija Pilar Pardiñas y Pardiñas.

Pilar Dans de Solaun, joven y bella dama que se verá en esta fecha muy congratulada por sus muchas amistades.

Pilar de la Portilla de Artiles.

Pilar Penichet ausente en España donde forma parte de la gran Colonia cubana en Madrid.

Pilar Blanco y Pilar Peña a las que felicito cordialmente.

Y cierra la nota el saludo afectuosísimo que entrañan estas líneas para María del Pilar Trelles y Enriquez, —talento, cultura, belleza y distinción— gran leader que fué de los salones yumurinos.

Para María —devoción del Cronista— son las flores de espiritual fragancia que le van aquí.

Felicidades a todas.

EL DIEZ DE OCTUBRE

La augusta fecha.

Con los claros del día, rompió el silencio de la dormida ciudad —ya solo a esas horas— el clarín sonoro de las épicas luchas libertadoras.

Bulliciosa y alegre la población —que ansía paz y sosiego— se dirigió a la explanada del Cuartel de Agramonte donde en parada militar bizarra se condecoró a varios oficiales y clases, arengándolos con palabra cálida y elocuente el Auditor del Ejército doctor Perdomo.

Los soldados marciales rindieron honores a la bandera y desfilaron ante el Jefe Militar del Distrito Teniente Coronel Desiderio Sánchez, que pasó revista orgulloso de ellas, a las tropas de su mando.

Fué después en «Sauto», organizada por la Asociación de Hijos y Nietos de Veteranos el rendez-vous de los matanceros.

Una gran velada en que palpitó el espíritu de abnegación y valor que llevó a los campos revolucionarios a los antecesores de los que organizaron aquel acto, tradújose en patrióticos discursos, en himnos de gloria y rimas de amor para la Isla que libertada del yugo opresor, sigue sufriendo hoy por hoy, los tiránicos de muchos de sus equivocados hijos.

La sala de «Sauto» repleta como pocas veces se ha visto lucía en palcos y lunetas una muchedumbre jubilosa, que aplaudió a los oradores de la noche y premios con sus palmas a cuantos figuraron en el programa de esa fiesta.

Satisfechos pueden sentirse los Directores de esa Asociación de Hijos y Nietos de Veteranos del acto del pasado miércoles.

UNA BODA EL SABADO

En la intimidad.

Boda notarial que dejará unidos por los vínculos de la Ley, a un joven matancero tan distinguido como Jesús Menocal y Otero y a la señorita Rosa Blanco, de espiritual y romántica belleza.

Es hijo el novio de aquel gran Magistrado que tuvo Cuba que se llamó el doctor Narciso G. Menocal y Menocal y de la notabilísima dama Conchita Otero y Beguería, de rancia familia yumurina.

Con exclusión de invitaciones, solo ante el grupo de familiares —élite de la sociedad habanera— y sus más íntimas relaciones juraran ante el Juez, Jesús y Rosa, la fe de su amor y sus ilusiones.

GRAN ENTUSIASMO

Entre la Colonia hispana.

Es así el que reina entre los elementos españoles de Matanzas para las grandes fiestas que tendrán efecto el domingo, con motivo de la visita que harán a esta ciudad los socios del Centro Gallego de La Habana.

Un gran banquete se les prepara en el Hotel «Velasco».

Y se celebrará después una matinée en los salones del Casino, amenizada por una orquesta de la localidad y otra que traen consigo los excursionistas.

La gentil Yucayo —haciendo bueno su nombre— recibirá el próximo día catorce a esa pléyade de hijos e hijas de Galicia en Cuba, con los más altos honores.

Seré un día de gran animación en Matanzas.

La FAMILIA VALS

Abandonará la Playa.

Apenas instalada en la casa número ciento cuarenta y uno de la Calzada de Gral. Betancourt, anúnciasenos la partida para Matanzas de la familia del señor Roberto Vals.

No pasarán el invierno en Bellamar.

Y para fines de mes quedarán instalados en el centro de la ciudad, donde florecerá la gracia y la gentileza de esa gentil Emilita Vals, hoy nuestra encantadora vecinita en el quartier.

DE REGRESO DE EUROPA

Un distinguido matrimonio.

Están en La Habana desde principios de semana, después de su grato veraneo en el extranjero, el joven matrimonio Paco García Gómez y Adelina Giscard y Bello, que con su hija Catrín han visitado las más importantes ciudades europeas.

Matancera la señora de García Gómez, es una de las beldades de las que más se enorgulece esta tierra tan pródiga en mujeres hermosas.

Distinción y elegancia, juventud y belleza, gracia, talento, y un gran chic.

Adelina Giscard en Europa, es honra y blasón de la gran sociedad de Cuba.

LA COMIDA DE MAÑANA

Dinner de rigor los sábados.

Como los dos anteriores, se reunirán el trece en los salones de la sociedad cubana, el entusiasta grupo de socios que propónese mantener durante todo el invierno esos cordiales ágapes, donde se charla de la actualidad, se estrechan vínculos y se rinde culto a la fina ironía y la broma de buen gusto y al chiste de intencionado gracejo.

Las dos comidas sabatinas que han tenido efecto en el Liceo han sido dos éxitos para la Directiva que preside Font y de la que es Director Carballo.

Hasta las ocho de hoy recibe adhesiones el Mayordomo de la casa señor Toribio Carreño para ese ágape.

RASPUTIN Y LA EMPERATRIZ

La película de mañana.

Se proyectan el sábado por los lienzos del «Velasco» y el «Niza», la gran film que es pasaje el más interesante de la historia de los Zares, de aquel régimen de opresión que la Rusia sufrió durante tantos siglos, y del que por librarse cayera en el no menos oprobioso que sume hoy a los eslavos en una más triste condición de siervos y esclavos.

Filmada con lujo que es fiel reflejo de aquel derroche que imperó siempre en la Corte de los Zares, Esther Lionel y John Barrymore, actúan en la película en marco deslumbrante.

Hoy en matinée y en función nocturna «Fruta Verde» y «El desierto de la muerte» por Tom Mix.

Día de gran lleno en «Velasco».

LA FAMILIA QUIROS

En viaje de regreso.

Se espera en estos días —mañana o el domingo— al Administrador del National City Bank que con su esposa Amparo Gorris y su hijo Juanito, regresan de un delicioso viaje por tierras del Norte, en que disfrutara de sus vacaciones el muy apreciable caballero.

Pasarán Juan Quirós y su esposa esta última semana de asueto que les queda junto a sus amantes padres, residentes en la provincia matancera.

Por adelantado mi bienvenida a esos viajeros.

EN EL CARMELO

Solemnes cultos.

Con brillantez inusitada vienen celebrándose las fiestas en honor de Santa Teresita del Niño Jesús, la milagrosa Virgen cuyo culto arraigado aquí como en ninguna otra ciudad de la Isla, débese a la devoción y a la fe del Padre Troncoso que impusiera su culto con la fe que en milagros infinitos lleva realizados la Santa entre nuestros católicos.

Aquel templo de la calle de Maceo se ve favorecido en extremo por los fervientes de Santa Teresita, que le rinde glorioso homenaje.

Publicaré mañana el programa de los últimos cultos a la milagrosa Virgen, ya que el lunes festividad de Santa Teresa se darán por terminados.

ALICIA AMEZAGA

Rumbo a La Habana.

Nos abandonó el sábado la encantadora señorita que pasará una temporada en la Capital, junto a su hermana la gentil señora de Salom.

La ausencia de Alicia en nuestras fiestas —donde reina con el triple encanto de su gracia, de sus simpatías y su belleza— lamentóse muy mucho en el último baile del Tennis, a cuyas fiestas es siempre asídua la señorita Amezaga.

La Habana con su poder subyugante y los alicientes que para ella hay hoy por hoy en aquella Capital, nos alejan a Alicia de Matanzas.

Y tan la alejan...

EN PLENA JUNTA

A salir esta correspondencia.

Cuando pongo al correo estas líneas, está celebrándose con animación y entusiasmo grandes, la reunión en que han de elegirse los caballeros que han de formar el Comité de la Zona Franca.

Nada puedo adelantar ahora, pero nuestro activo corresponsal Alberto Lovio en su diaria e interesante información telegráfica, completará esta nota, dando los nombres de los electos.

Búsquese esa información en nuestra Sección «Información Telegráfica de la Isla».

LA ULTIMA NOTA

Para decir que como se ha anunciado oportunamente tendrá efecto esta noche la comida con que los cónsules de las naciones amigas, obsequian al representante diplomático de Alemania en ésta, Mr. Clement Landmann, con motivo de su feliz regreso a Matanzas, después de su viaje odisea a bordo del «Morro Castle».

El elegante Hotel de la Calzada de Tirry, en el que reina con el poder de su gentileza, de su exquisitísimo don de gentes, la interesante Nena Zabala, será marco hoy a un acto de la más elevada distinción.

Hablaré de esa comida mañana.

Manolo MARQUIN.

Hombre que sabe obsequiar

El mejor obsequio que se puede hacer a una mujer que sufre de los riñones es un pomo de las famosas

Pastillas del Dr. Becker para los riñones y vejiga

Ella lo apreciará, no sólo porque recuperará su salud, sino también porque ve en ello la expresión de cariño.

Dolores de cintura o mareo al agacharse, dolores de cabeza, decaimiento general, sufrimiento durante cierto período del mes, dolores como de reumatismo, manchas en la piel, espinillas o barros, son algunos síntomas alarmantes.

Más de dos generaciones atestiguan sobre la eficacia de las Pastillas del Dr. Becker: por algo es. Consígalas en la botica.

Protesta por la reposición de J. Lauderman

Ferroviarios y portuarios se dirigen en ese sentido al Dr. Pina. Huelgas solucionadas

Vitaron ayer por la mañana el doctor Loret de Mola, Director del Trabajo, representaciones de los portuarios de Santiago de Cuba, Guantánamo y Camagüey, los cuales coincidieron con la llegada de representaciones de los ferroviarios y empleados de gas-cars de la Habana a Güines.

Según declararon a los periodistas su misión era protestar de la anunciada reposición del señor Jorge Lauderman, como Director del Trabajo, declarado cesante a principios de mes, pues estiman que lo mismo se debe el no haberse resuelto un gran número de expedientes importantes para los obreros portuarios.

El doctor Mola les dijo que ignoraba lo referente a la reposición del señor Lauderman y que haría llegar hasta el Secretario del Trabajo sus deseos.

PROBLEMAS RESUELTOS

Quedó ya solucionada la huelga que desde hace tiempo mantenían los obreros del central San Antonio, de Guantánamo, al lograr el Inspector señor Porro, que la empresa aceptase las 35 bases presentadas por sus empleados.

Al terminarse la huelga en dicho ingenio quedó también solucionada la del Romelio que había paralizado sus labores en solidaridad con aquéllos.

El propio Inspector Porro intervino con éxito, en el problema que existía entre la empresa del Ferrocarril de Guantánamo y Occidente y sus obreros maquinistas por la forma de trabajo al aplicarse la Ley del 50%, a lo que se negaba la empresa, aceptando ésta las condiciones de trabajo presentadas.

CESANTIAS

Con insistencia corrió ayer el rumor en la Secretaría del Trabajo de haberse decretado distintas cesantías entre los Inspectores de las Oficinas Provinciales. Aunque no confirmamos la noticia, de fuente autorizada se nos garantizó la veracidad del rumor, habiendo sido una de las oficinas más afectadas por el movimiento de personal, la de Pinar del Río por haber comprobado el doctor Pina la ineficacia de los trabajos que realizaban los empleados.

LOS OBREROS LIBRES PORTUARIOS

El Secretario General de los obreros libres del puerto de la Habana dirigió ayer al Secretario del Trabajo un telegrama recordándole que con su actuación habían evitado paros generales los días ocho de marzo y ocho del actual y otros sectores más, por lo que ruegan al Gobierno «no permita más trabas a sus esfuerzos».

LA HUELGA DEL GOMEZ MENA

Según noticias facilitadas en la Secretaría del Trabajo los obreros del central Gómez Mena reanudaron ya sus labores, al ser detenidos y expulsados del término los dirigentes de la misma, en su totalidad polacos, austriacos y de otras nacionalidades.

QUEJA CONTRA UN JUEZ

Los empleados del comercio de la ciudad de Matanzas en telegrama dirigido al Director del Trabajo protestan de la actuación del juez Suárez Muñiz quien burla la Ley de 50% y la de Ocho Horas de Trabajo, pues absuelve a todos los acusados de infringirlas los cuales llevan al Juzgado influyentes, prevaricando dicha autoridad judicial.

AUMENTO DE JORNAL

El Alcalde Municipal de Los Arabos comunicó a la Secretaría del Trabajo haberse declarado en huelga los obreros del ingenio Zorrilla quienes demandan aumento de jornales.

Pluma Mágica que nunca se agota!

Ponga la hermosa y rutilante Parker contra la luz. Sus anillos de azabache, cual "ventanitas misteriosas," le revelan al punto la tinta que queda! Ud. siempre sabe cuando llenarla. Esta asombrosa pluma contiene 102% más de tinta. Trae punta *reversible*. Elimina 14 de las viejas partes—incluso el saco de caucho. Parker Vacumatic—la pluma del futuro, *hoy!* En las buenas casas del ramo.

Parker VACUMATIC

Distribuidores:
UNION COMERCIAL DE CUBA S.A.
O-REILLY 81.—HABANA

RETAZOS DE SEDA

OSCUROS Y ESTAMPADOS

4 varas crepé liso	$1.60
4 varas flat crep	$2.00
4 varas crepé estampado	$2.10
4 varas flat estampado.	$2.25
4 varas crepé mongol ..	$2.50
Crep mongol de seda fina, colores obscuros. Vara	$0.60

Almacenes de Cuba 81
Esquina a SOL

MAYOR BRILLANTEZ DURAN MAS

D-84

De como una mujer

redujo 21 kilos de su peso en 3 meses y se siente muy rejuvenecida

«He estado tomando Sales Kruschen por espacio de tres meses. He continuado tomando una cucharadita en agua caliente todas las mañanas. Entonces pesaba 98 kilos y sufría dolores de espalda, de vientre y en los tobillos.

«Ahora me alegro decir que mi salud es buena, que me siento mucho más fuerte y muy rejuvenecida y que peso 77 kilos. No sólo me siento menos sino que luzco mejor según me dicen mis amigos».

Una botella de Sales Kruschen basta para 4 semanas y cuesta muy poco.

Mientras se esté adelgazando, la atención a la dieta ayudará. Cómase menos pasteles y dulces, carnes con grasa, patatas, mantequilla, crema y azúcar. El tomar Sales Kruschen es la manera más segura de adelgazar.

Para reducir su peso sin daño y con seguridad, tome media cucharadita de Sales Kruschen en un vaso de agua caliente todas las mañanas y desaparecerá.

Para bien de su salud cuide de pedir y obtener en la botica Sales Kruschen.

Crónica Habanera

EN SU SANTO

Son los días hoy de la señorita Pilar Lombillo y González Chávez, cuya exquisita belleza es tan admirada en nuestros salones elegantes. Cúmplenos, pues, felicitarla y desearle todo género de satisfacciones.

SANTOS DE HOY

Nuestra Señora del Pilar, es la gran festividad del día.

Sean nuestras primeras felicitaciones para una dama distinguida de nuestra mejor sociedad: Pilar Bolet viuda de Ponce de León.

También está de días su hija Pilarcita, la bella y gentilísima señora del General Francisco de Paula Valiente, así como su nieta, Cuca Valiente y Ponce de León, señorita que brilla en nuestros salones.

La señora de Valiente y su linda hija, se encuentran ausentes en los Estados Unidos, para donde embarcaron a principios del mes último.

Celebra su santo la gentil e interesante Bebé Deschapelles, esposa de uno de nuestros cirujanos más reputados, el doctor Luis Felipe Rodríguez Molina.

Siguen las felicitaciones para Pilar Reboul de Fernández, tan estimada en esta sociedad.

María del Pilar Codina de Muñiz, Pilar Trías de Ibáñez y Pilar Jorge de Tella, la distinguida intelectual cubana.

Pilar León, bella esposa de doctor Tomás Felipe Camacho, el prestigioso abogado, y su hija Pilila, la graciosa señorita.

Pilar Lenzano de Herrera, Pilar Díaz de Alvarez, Pilar Rodríguez de Gumbau, Pilar Vidal de Cayabia, Pilar de la Concepción de Alonso Echevarría.

Pilar Fernández Llorens, esposa del señor Nicolás García Pulido.

Pilar Martín de Blanck, la culta Directora del Conservatorio Nacional de Música, conocida institución que fundara su esposo, el inolvidable maestro Hubert de Blanck.

Pilar López de Illa, Pilar S. de Domínguez, María del Pilar Fonts de Menéndez, Pilar Martínez de Menéndez Suárez.

Pilar Bauzá de Hernández Guzmán.

Pilar Lluy de Houston, Presidenta del Sunshine de Cuba.

Pilar Fernández de Delgado, Pilar Abreu viuda de Caraballo, Pilar Suárez viuda de Alvarez.

Olga Suárez, esposa del doctor Eduardo Eleizegui, notable cirujano.

Pilar Somoano viuda de del Toro, y su hija Pilarín del Toro viuda de Piquer.

Pilar López de Carbonell, Pilar García de Delgado, Pilar Malet Gener de Plá, Pilar Gutiérrez de Mimó.

Pilar Arroyo de San Juan.

Pilar Martínez de Menéndez Suárez, Pilar de la Torre de Alonso Navarro, Pilar S. de Domínguez.

Además, entre el grupo de señoras, María del Pilar Palacios de Barbero, esposa del Cónsul de Bolivia.

Señoritas:

Pilarín Domínguez, Pilar Bermúdez, Pilar Reyes, Pilar Llucht, Pilar Brunet, Pilar García Robes, Pilita Menéndez y Martínez.

Pilar Garzón y Camacho, la gentil señorita.

Pilar Martín y de la Torre.

Piluca Alonso, Pilar Otero, Pilar Tejeiro, Pilita Fernández, Pilar Bauzá, Pilar de Landaluce.

La doctora Pilar Palma.

Y Olga Nochea.

A todas, felicidades.

DE DIAS

Pilar Rodríguez Franca, la encantadora hija del distinguido matrimonio Germán Rodríguez y María Franca, celebra su santo en esta fecha. Reciba nuestro saludo.

DR. OSCAR JAIME

Profesor Titular de la Facultad de Medicina
Médico Clínico
Especialmente: Aparato respiratorio y Digestivo.
Lunes, Miércoles y Viernes de 5 a 7, dos pesos.
Hora especial: $5.00
16 entre D y E, Almendares.—Telf. FO-1114.

TODAS LAS RAZAS; TODOS LOS PUEBLOS

RCA VICTOR 1935

MODELO-381 $565
RADIO Y FONOGRAFO AUTOMATICO

MODELO-341 $380
RADIO Y FONOGRAFO AUTOMATICO

MODELO-224 $140

MODELO-211 $110

RCA — "HIS MASTER'S VOICE"

MODELO-262 $230

MODELO-242 $185

Todas las razas; todos los pueblos . . . con sus cantos populares, sus músicas bailables . . . cruzando miles y miles de kilómetros . . . hasta llegar a los oídos de Ud. que, comodamente, por un simple movimiento de la aguja del cuadrante, controla el mundo entero . . . . Oiga y vea los portentosos RCA Victor 1935, todos de onda corta y larga; perfección suprema del sonido; alcance ilimitado; belleza de los muebles; precios económicos. . . . . .

UNIVERSAL MUSIC Cº — S. RAFAEL Y CONSULADO T. A-2930
CºA CUBANA DE FONOGRAFOS — O'REILLY 89. T. A-3128

VDA. DE HUMARA Y LASTRA, S. EN C.
MURALLA 83 Y 85 — Ts. A-3498 Y M-9093

MODELO-281 $340

MODELO-143 $145

MODELO-128 $110

MODELO-118 $75

LA MARQUESA DE PINAR DEL RIO

Embarcó ayer rumbo a los Estados Unidos, con el objeto de pasar parte del invierno en la ciudad de Nueva York, la Marquesa de Pinar del Río, distinguida dama que disfruta de muchos afectos y consideraciones en el gran mundo habanero.

Va acompañada de la bella señorita Josefina Valverde.

Feliz viaje.

DEL «NACIONAL»

Nuestro máximo coliseo abre sus puertas hoy a la una de la tarde.

Con motivo del Día de la Raza, habrá matinée, con los dos últimos estrenos de la RKO Radio: «Pura dinamita», por Jimmy Durante y Lupe Vélez, y «La Pasión de Vergie Winters», por Ann Harding y John Boles.

Se completa el programa con comedias y revistas.

«La Pasión de Vergie Winters», la tan encomiada película estrenada anteayer, volverá a presentarse en las tandas elegantes.

Los asistentes a estos turnos, mediante un original procedimiento, serán obsequiados por la empresa con pases gratis.

El martes próximo será un gran día.

Se estrena «Vivir dos vidas», por la admirada Lilian Gish y debutan Clarisse y Christian, fina pareja de bailes acrobáticos.

La Orquesta Havana Casino, acompañará a estos últimos.

EN LA CARIDAD

Ayer, a las seis y media de la tarde, se llevó a efecto en la Iglesia de la Caridad, la boda de la graciosa señorita Juana Costa y Entralgo, con el joven ingeniero Alfredo Rodríguez e Inguanzo.

Apadrinaron la ceremonia, la señora Emilia Entralgo viuda de Costa, madre de la novia, y el señor Adolfo Pino.

Fueron testigos, por ella, el doctor Raúl Pereira y los señores René Vélez, Oswaldo Ojeda y Luis Pereira.

Y por él, los señores Alberto Rodríguez, Francisco Inguanzo, Carlos Torra de Alba y Francisco López.

LA BODA ASPIAZU-TARAFA

En la Catedral de San Patricio, en la ciudad de Nueva York, se celebrará hoy, a las seis de la tarde, la boda de dos distinguidos jóvenes de la sociedad habanera: Chiquitica Aspiazu y Miguel Tarafa.

Esta ceremonia, a pesar del carácter íntimo de que quiso revestírsele, constituirá un gran acontecimiento, dadas las extensas relaciones del novio en los más altos círculos neoyorkinos.

COMIDA INTIMA

La Condesa de Buena Vista, la ilustre dama, ofreció anteanoche una comida íntima en su lujosa mansión de la Quinta Avenida, en el Reparto Miramar.

Fué en honor de los Condes de Aguilar e Inestrilla, el distinguido matrimonio que se encuentra de temporada entre nosotros.

La mesa, decorada bellamente, aparecía dispuesta para un grupo selecto de comensales.

La interesante dama María Ojea.

El general José Martí y Teté Bances; el doctor Alberto Morales y María Montalvo, el doctor Juan de la Cámara y Lily Goicoechea y el doctor Nicanor Bandujo y Gracia de la Cámara.

Los Condes del Castillo.

Los Marqueses de Jústiz de Santa Ana.

Felo García Capote.

Y Miguel Espelíus, Secretario de la Embajada Española.

EN LA PARROQUIA DEL VEDADO

Ayer jueves, ante el altar mayor de la Iglesia Parroquial del Vedado, unieron para siempre sus destinos, la gentilísima señora María Luisa Fáez y Muro y el señor Jesús Rescalvo y Carcassés.

Ceremonia de gran lucimiento, que tuvo efecto a las seis de la tarde, con una numerosa concurrencia.

Los simpáticos contrayentes fueron apadrinados por la respetable dama Ana Carcassés viuda de Rescalvo, madre del novio y por el hermano de la novia, señor Alberto Fáez y Muro.

Suscribieron el pliego matrimonial en calidad de testigos, por ella, el ingeniero Silvio de Cárdenas, el doctor Armando Alvarez Escobar y los señores José María Galán, Francisco Ramírez Ovando y José Morán.

Por él lo suscribieron a su vez, el doctor Diego Vicente Tejera y los señores Joaquín Estéfani, Francisco Calvo José Carmona y Raúl Hermida.

(Continúa en la página SIETE)

Lunes - Miércoles - Viernes
de 9 a 10 de la noche
oiga desde la Emisora
C. M. C. G. 1125 Kc.
Las últimas creaciones de Jazz
por la famosa
ORCHESTA HAWAII
la única que cuenta con nativos hawaiianos
Programa cortesía de la legítima loción francesa.
VIOLETTES RUSSES,
de Gellé Freres, París
La loción ideal para el cabello.

SUSCRIBASE Y ANUNCIESE EN EL «DIARIO DE LA MARINA»

M.E.C.D. 2016

Escenario y Pantalla

ENCANTO: «WONDER BAR»

Poco podemos añadir ahora a lo que dijimos el mes pasado, a raiz del «pre-estreno» de esta película. El género a que pertenece «Wonder Bar»—el mismo de «Risas y lágrimas» y de «Bataclán»—no es propicio al comentario crítico. El crítico, en este caso, no puede hacer más que repetir las múltiples expresiones aprobatorias y entusiastas del público. Y aún eso no puede hacerlo en las cuartillas ya que entonces se llenarían éstas de simples vocativos o de signos de interjección. Frente a producciones de esta clase el periodista debiera limitarse sencillamente a decir «bien» o «mal», a aprobar o a rechazar. Ante una obra de tesis, ante un drama pasional, ante una comedia psicológica, es posible tejer comentarios más o menos, sutiles Ante una película que es puro derroche de espectáculo visual y auditivo y de primorosa técnica cinematográfica no hay más que gritar ¡bravo!, aunque ello no sea lo usual en el cine el arte del entusiasmo callado por excelencia.

Para tener una idea de la celeridad con que progresa el cine, basta comparar «Wonder Bar» con aquellos primeros espectáculos musicales que se llevaron a la pantalla por el procedimiento vitafónico. Aquéllos eran puro teatro fotografiado. Y mal fotografiado por añadidura. El desarrollo de los «shows» era puramente teatral. El «cameraman» enfocaba los «escenarios» como si tratase de darnos una versión literal de los efectos escénicos. A lo sumo se permitían en ellos ciertos atrevimientos de «montaje», ciertos «close-ups» de las primeras figuras cierto uso discreto de los «flashes» en serie ciertos efectos de «disolving» y de superposición de planos. Se aplicaba, en fin, a los espectáculos revisteriles lo que a la sazón se conocía en técnica cinematográfica, si bien con cierta timidez, para no atenuar en lo más mínimo el efecto teatral.

El cuidado en este sentido era tal, que el espectador hasta podía apreciar las cualidades de cartón, papel o tela de los escenarios. En cuanto a la parte sonora, balbuceante aun el cine, el resultado era todavía más imperfecto.

Hoy, en cambio, —y «Wonder Bar» es una prueba elocuente de ello— existe toda una técnica para esta clase de espectáculos. Se conciben revistas para el cine como se conciben para el teatro, independientemente, sin que las unas tengan nada que ver con las otras. Como han de vivir diversos climas estéticos, sus especies son totalmente distintas. De la revista cinematográfica se ha eliminado ya casi todo resíduo de teatralidad. En los «shows» se usan todos los recursos cinematográficos para lograr efectos que en el teatro son materialmente irrealizables. Obsérvese, por ejemplo, en «Worder Bar», el «show» de los intercolumnios. Más que el trabajo del escenógrafo, lo que hay que admirar en él es la disposición «ad hoc» que el director Lloyd Bacon dió a las figuras para lograr efectos puramente fotogénicos; luego, la labor de los «cameramen», enfocando las escenas desde los más variados ángulos, y, por último, la tarea importantísima del «montador» del «film», cortando las tiras de celuloides por el lugar preciso y combinando los fragmentos para obtener juegos visuales de gran originalidad y eficacia.

Otro ejemplo de lo que ha avanzado la técnica cinematográfica en la producción de grandes espectáculos músico-coreográficos en el «show» fantástico de Al Joison, lleno de humorismo y de gracia decorativa.

Con lo dicho es suficiente para traducir nuestro aprecio por este notable «film» de Lloyd Bacon, en el que colaboran numerosos artistas de nota, entre ellos Kay Francis, Dolores del Río, Al Jolson, Ricardo Cortez y Dick Powell.

Francisco ICHASO.

NOTAS

NACIONAL: UNA ESTUPENDA MATINEE A LA UNA

Con un atrayente programa, celebra hoy el «Nacional» el Día de la Raza.

En la matinée de 1 a 5, exhibirá los dos últimos estrenos de la R. K. O. Radio, titulados «Pura dinamita» y «La pasión de Vergie Winters. La primera es una película de comicidad dinámica, a cargo, los principales papeles de la pimentosa artista Lupe Vélez y de Jimmy Durante, el inquieto actor cómico, cuya popularidad es mayor aún que su nariz.

«La pasión de Vergie Winters» es la comentada película que presenta un conmovedor e intenso drama pasional, tratado con exquisita habilidad por los autores del libreto y llevado a escena por dos figuras prominentes de la pantalla: Ann Harding y John Boles.

Además de estas dos películas se exhibe el último noticiario Paramount, la comedia «Fígaros policíacos» y la revista Royal de asuntos habaneros de palpitante actualidad.

Precios: 40 centavos hasta las 6.30 y después 50 centavos. Los niños 20 centavos a todas horas.

En el Rotograbado del DIARIO DE LA MARINA se publican las fotografías que se toman diariamente en el «Nacional», durante las exhibiciones de «La pasión de Vergie Winters», y en los turnos de 5.30 y 9.30. Estas fotografías dan derecho, a las personas que aparezcan dentro de un círculo, a un pase gratis, durante un mes al teatro Nacional.

UN ESTRENO Y VARIEDADES EN EL CAMPOAMOR

Hoy, comenzando a una una, por la festividad del día, se ofrece el estreno en Cuba de la chispeante producción cinematográfica, «Mi señora es señorita», delicioso vaudeville francés con la encantadora artista Annabella y el gran actor Jean Murat. Este original estreno se presenta acompañado de la «Dorothy Byton Revue», que actuará en los turnos de 3.30, 5.30 y 9.30, ofreciéndonos el originalísimo y fino espectáculo, que a teatro lleno, «a reventar», viene presentando desde el día de su debut.

Los precios son los mismos, fijados para la temporada de actuación de este Batacián Newyorquino, o sea 45 centavos antes de las 5 p.m.; 50 centavos después de esta hora y hasta las 8.40, y 60 centavos por la noche, costando los niños 20 centavos durante todo el día y la tertulia 15 por la tarde y 20 por la noche. Las funciones son continuas, pudiendo el público permanecer en el local todo el tiempo que desee.

Para el lunes se presentará una nueva revista y además el estreno en Cuba de la producción Universal, «Pecador a medias», con el favorito actor Joel McCreal.

En la semana entrante llegarán nuevos artistas que vienen contratados para variar los números, ya que es deseo de Miss Byton que el espectáculo se varíe dos veces a la semana, repitiéndose solamente los números más aplaudidos.

BERTA SINGERMAN, ESTA TARDE, EN EL PRINCIPAL

Berta Singerman se presentará hoy a las 5.30 en el elegante coliseo de la calle de Animas, ofreciendo su primera audición poética, con un programa de alto interés artístico en el que se destacan las «Rimas» de Bécquer, que ocupará toda la segunda parte del programa. Por estimar que es de interés conocer la vida de Berta Singerman, damos a continuación algunos datos de su biografía, que remarcan la extraordinaria personalidad de esta mujer latinoamericana. Berta Singerman es argentina. Tiene el título de Profesora de Literatura; desde muy joven demostró gran capacidad para interpretar la poesía. Estudio declamación en la Biblioteca del Consejo Nacional de Mujeres de Buenos Aires, cuyos cuatro cursos aprobó en un año, obteniendo como premio la más alta distinción.

Poco a poco se independizó de la forma clásica de la declamación, formando una manera propia que muy poco después la hizo, según el decir del gran escritor portugués, Souzo Acosta: «la maestra, el modelo, el figurín de cuantos prestan vida y expresión a la rima de los poetas». Los pueblos de América la aclaman como a una juglaresa moderna que va sembrando por el mundo las bellas palabras de los grandes poetas. Los reyes y los presidentes de estos países le rinden homenaje de cortesía.

Empiezan a reclamarla los países de Europa, donde triunfa ruidosamente. Ahora viene de los Estados Unidos, donde acaba de filmar una película con la Fox, hablada en español.

MATINEE Y NOCHE EN EL MARTI

Un programa pleno de atractivo ha combinado para hoy la empresa del «Martí», tanto para la matinée como para las funciones de la noche.

En la función de la tarde, que como de costumbre, dará comienzo a las tres, ocuparán el palco escénico «Lo qué va de ayer a hoy», uno de los más grandes éxitos de la temporada, debida a Carlos Robreño y con música de Prats, que ha sido recibido con vivas muestras de agrado por parte de los asiduos concurrentes al coliseo de la calle de Dragones, y para la que pintó decoraciones magníficas, el escenógrafo Manolo Roig. Entre los más bellos cuadros puede destacarse el que reproduce la tragedia del vapor «Morro Castle», y con «La coquito», comedia lírica en un acto, dividido en tres cuadros, original de Pepín Rodríguez y con música de Prats.

Por la noche, en primera tanda, a las 8 y 45, se reprisa «Políticomielitis», de Robreño y Prats, y en la tanda de las 10 y 30, cubre el cartel «La coquito».

Tanto para la función de la tarde, como pra la de la noche, regirán los precios de siempre, a base de 30 centavos la luneta, y 20 centavos la butaca y 10 la tertulia.

Para el domingo se prepara un grandioso programa.

LA FILARMONICA ESTA NOCHE POR RADIO

De acuerdo con lo que se ha venido anunciando, esta noche ocupará los estudios de la CMW, la Orquesta Filarmónica de la Habana para ofrecer el máximo programa que se ha trasmitido por radio en Cuba, desde hace mucho tiempo. Con motivo de arribar a su octavo centenar de programas, la popular «Hora Múltiple», obtuvo la magnífica colaboración del prestigioso grupo de profesores que dirige el maestro Amadeo Roldán. La audición comenzará a las 8 en punto, y la atractiva selección de obras que interpretará la Orquesta Filarmónica, seducirá a la raidoaudiencia para sintonizar la onda de 930 kilociclos, por donde sale la CMW y por donde trasmite la «Hora Múltiple», todos los días, menos martes y sábados.

Se destaca en el programa la atracción del Bolero, de Ravel, de una popularidad sin precedentes, y la primera audición por radio de las 3 danzas cubanas de Valero y Vallvé que estrenó la Filarmónica en su último concierto.

El cuadro de comedia de la «Hora Múltiple» interpretará fragmentos de la obra poética de Marquina «En Flandes se ha puesto el Sol».

HOY Desde la 1
CAMPOAMOR
DOROTHY BYTON
REVUES
BATACLAN NEWYORKINO
EN LA BRILLANTE REVISTA
"KISS ME AGAIN"
¡ARTE! ¡FRIVOLIDAD! ¡LUJO! ¡EMOCION!
EN LA PANTALLA
ESTRENO en CUBA de la deliciosa comedia (VAUDEVILLE) francesa
MI SEÑORA ES SEÑORITA
por la artista mas linda de Francia
"ANNABELLA"
Una JOYA picaresca, frivola, chic, lujosa.
ESTRENO en CUBA de la "DESPAMPANANTE comedia "ENRIQUITO el JUERGUISTA" por Henry ARMETTA
UN PROGRAMA GRANDIOSO a unos PRECIOS "BAJISIMOS"
Antes de las 5-45¢-De 5 hasta 8½-50¢-Después 60¢
Tertulia 15 y 20¢

Música y Músicos

ORQUESTA «DA CAMERA» DE LA HABANA

Un acontecimiento artístico y social promete ser el próximo concierto de la orquesta «Da Camera», de La Habana, dado el entusiasmo que ha despertado entre nuestro público, junto con lo interesante del programa, el hecho de que tenga lugar por la tarde y en uno de nuestros más simpáticos teatros, el «Principal de la Comedia».

Ha sido señalado para el miércoles 17 de octubre, a las 5:30 p. m., y figuran el programa obras todas que oiremos por primera vez en Cuba.

Haendel (1685-1759), Concerto Grosso No. 5 en Re mayor. Solistas: violines, J. Getán (hijo) y F Cao, violencello, A. Roldán.

Dos canciones italianas: I Cangia tue voglie, G. B. Fasolo (16.. 16..) II Ragion sempre addita, A. Stradella (1645-1681).

Hindemith: Spielmusik. Solista: oboe, A, Gómez. viola, J. Sinielnikow Haydn (1732-1809) Sinfonía Oxford en Sol mayor.

UN RECITAL

En el elegante salón de actos de Pro Arte, salón acogedor para las manifestaciones selectas del arte musical, nos ofrecerá Angélica Fernández su segundo recital. Sintiendo una vocación decidida por su arte, sigue con entusiasmos sus estudios bajo la dirección del profesor Jascha Fischermann, quien se ha ganado una reputación entre nosotros. Angélica prepara concienzudamente el programa que presentará la primera audición de unas obras y el Concierto de Saint Saens. La fecha se fijará en la última semana del presente mes.

«CLUB DE ARTE MUSICAL»

Recientemente inaugurado en la ciudad de Santa Clara, nos es grato hacernos eco de las fiestas que celebra, organizadas por una directiva entusiasta de la cual es secretaria la distinguida señorita Amelia García Funcet. El pasado domingo ofreció el «Club de Arte Musical», un gran concierto al que asistió una selecta y numerosa concurrencia, evidenciándose la oportuna constitución de esta sociedad artística, que viene a llenar un vacío en aquella ciudad.

Ramón Cornide Peláez hizo la presentación de los artistas que brindaron el siguiente programa: Sonata Núm. 2 de Beethoven, Noelí Benet de Ramírez, Vorrei morir de Tosti y «Il bacio», de Arditi Celia Acuña de Nipell», Estudios, Polonesa y Vals de Chopin por Noelí Benet de Peláez. Recitaciones por Ramón Cornide Peláez. Seguidillas de Albéniz y Danzan Baile de las Brujas y Polonesa de Mac Dowell. Ave María de Gounod, leggiera por Celia Acuña de Nipell, Sueño de Amor de Liszt y «Un suspiro», estudio de Liszt, por Noelí B. de Ramírez.

Los artistas recibieron prolongados aplausos, quedando los oyentes muy complacidos. El «Club Musical», viene preparando una serie de actos que darán animación y propagarán el gusto por la buena música en la simpática ciudad de Santa Clara.

CONTARA CON RECURSOS LA BENEFICIENCIA DE LA POLICIA DE LA HABANA

Por disposición del señor Jefe de Policía, Teniente Coronel José E. Podraza, se reunió la Comisión de la Sección de Beneficencia del Cuerpo, para acordar, como lo efectuó lo procedente con relación al pago de las obligaciones que desde hace cerca de dos años se adeudan por dicho Organismo en conceptos de entierros, exhumaciones, donativos y otros auxilios a favor de miembros del Cuerpo y sus familiares, cuya ascendencia aproximada de dos mil pesos no pudo pagarse oportunamente por carecer de recursos la Caja de Beneficencia, la que desde hace más de tres años no percibía sus ingresos naturales y únicos, debido a la anómala situación que desde entonces venimos atravesando.

Como resultado de las acertadas gestiones de la Jefatura, quedará consolidado el crédito de éste antiguo sector de la Policía, que tan útil y necesario ha sido en todos los tiempos y particularmente en las actuales circunstancias.

La Comisión de la Sección de Beneficencia está constituída por los señores Comandante Inspector Pagador del Cuerpo y Capitanes Ayudantes de los señores Secretario de Gobernación y Jefe de Policía respectivamente.

CITADOS LOS ALUMNOS DE LA ESCUELA DE COMERCIO

Hemos recibido una comunicación citando a los alumnos de la Escuela Profesional de Comercio de la Habana, que se encuentren sin trabajo para que concurran mañana, sábado, a las ocho de la mañana, al local del citado plantel de enseñanza a los efectos de llenar las planillas de solicitud de trabajo en la Secretaría del Comercio.

La citación la hace el Comité Pro Trabajo de la escuela, recientemente constituído.

UNA COMPAÑIA CUBANA EDITARA UNA CINTA EN LOS ESTADOS UNIDOS

Pronto embarcará para la Florida el editor del noticiario cinematográfico «Actualidades Habaneras», señor Emilio Domingo, quien ha sido invitado por la Cámara de Comercio y el Alcalde de Miami.

El señor Domingo nos informó que se propone hacer una bella película en la que mostrará con magnificencia la importancia de esta urbe floridana como atracción de turismo. Todos sabemos que Miami es la Meca del turismo americano, y que esto lo ha logrado con la colaboración inteligente de gobernantes y comerciantes de la localidad.

Dicha película se exhibirá profusamente en todo el territorio de la República de Cuba. Invitamos a nuestra Comisión de Turismo a que la vea y trate de poner en juego todos los recursos que han empleado en Miami y que tan ubérrimos frutos han cosechado.

Miami, con sólo unos cien mil habitantes, con menos recursos y atractivos que la Habana, consigue, mediante su plan cooperativo, que la visiten más de 500 mil turistas todos los años.

EXITO DE «WONDER BAR» EN EL ENCANTO

Por ser Día Festivo la función comenzará hoy desde la una, exhibiéndose en todos los turnos Noticiario, la preciosa variedad en colores «Las glorias del rancho», y la grandiosa producción «Wonder bar», en cuyo reparto figuran Kay Francis, Al Jolson, Dolores del Río, Ricardo Corte, Dick Powell, Hal Le Roy, Guy Kibbee, Ruth Donnelly, Hugh Herbert, Louise Fazenda, Fifi D'orsay, completándose con las de doscientas preciosas coristas y otros tantos jóvenes bailarines, así como una orquesta formidable y un cuerpo de variedades de extraordinarias proporciones.

Los precios como siempre: 40 centavos antes de las 6.30, y 50 después, costando los niños 20 centavos a cualquier hora.

El lunes estreno de la preciosa producción Fox «Los granaderos del amor», película lujosísima y en la que tienen los principales papeles Raul Roulien y Rosita Montenegro. Esta cinta, que es una opereta nos ofrece números de música deliciosos y su argumento es entretenidísimo desde el principio hasta el fin. Fué totalmente filmada en Hollywood y en esa filmación la Fox invirtió gran cantidad de dinero para que no faltase ni un solo detalle.

HOY PRADO HOY
"NANA" con Ana STEN
y "POR SENDAS DISTINTAS"
con Clark GABLE - Mirna LOY - William POWELL

GACETILLAS

RIVIERA: «SUCEDIO EN PARIS»

Hoy en la matinée que comienza a la 1.330 se estrena la producción de la Metro interpretada por Madge Evans, Otto Kruger y Robert Young que se titula «Sucedió en París», «El «aguacil de la frontera», por George O-Brien, «El lobo feroz», cartón en colores, revista y comedia.

En las tandas elegantes de 5.15 y 9.45 se estrena «Sucedió en París», por Madge Evans y Robert Young, revista, cartón y comedia. A las 8.15 «Amores de Hollywood», por Marion Davies.

Mañana, «Escándalos de George White», por Ruddy Valee.

Miércoles, «La fruta verde», por Franziska Gall.

Pronto, «La buenaventura» y «Fiesta en Hollywood»

TRIANON: «NANA» POR ANN STEN

En la tanda de las 4.00 «La liga de los lios», graciosa comedia de Sidney Howard, revista Fox, variedad y estreno de la valiosa producción de Artistas Unidos, interpretada por la genial actriz rusa Anna Sten, titulada «Nana».

A las 9.30 «La liga de los lios»

En la de 9.45 revista Fox y «Nana», dirigida por Samuel Goldwyn.

Mañana y pasado, nuevas exhibiciones de «Nana», con la artista rusa Anna Sten.

Para la semana entrante se anuncia el estreno de «La cruz y la espada», por José Mojica, con preciosas canciones en español.

FAUSTO: «LA EMPERATRIZ ESCARLATA»

He aquí el programa de hoy día de la Raza en el teatro «Fausto».

En matinée de una a cinco: «La Emperatriz Escarlata», por Marlene Dietrich, «Arriésguese usted», por James Dunn y Lilian Both, los cartones de Betty, «Un rato de Jaz» y «El rascacielos de Betty», el cartón coreado «Dulce y sabroso», y las variedades «La Arlesiana» y «Diversiones Náuticas» y además noticario mundial.

Después de la matinée en turno doble se repite el mismo programa, incluyendo las películas ««Arriésguese usted» y «La Emperatriz Escarlata», así como cartones, variedades, etc.

Precios para la matinée y turno: 20 centavos mayores y niños.

En el turno de 8 y 30, se exhibe ««Arriésguese Usted», y en el de las 9 y 30 «La Emperatriz Escarlata», en ambos turnos, cartones y variedad.

Precios por la noche: 30 centavos mayores y 15 niños.

Para mañana sábado, se anuncia: «Los Escándalos de George White.»

El domingo grandiosa matinée a la una.

NEPTUNO: «LOS ESCANDALOS DE GEORGE WHITE»

El Día de la Raza, se celebra en el teatro «Neptuno», con el siguiente programa.

En matinée de una a cinco de la tarde: «Los Escándalos de George White» por Ruddy Valley, Alice Faye y Jimmy Durante, copia nueva de la popular película «Del Mismo Barro», por Juan Torena y Mona Maris, la divertida comedia, «Cupido Chauffeur», el cartón animado «La Hija del Banquero», la revista de reportaje de cosas increíbles, «Aunque Parezca mentira», y el último noticiario Fox.

Después de la matinée en turno noble se exhibe el mismo programa, incluyendo las películas «Escándalos de George White», «Del mismo Barro», cartón, comedias, etc.

Precios para la matinée y turno doble: Mayores y niños 20 centavos.

En el turno de las 8 y 30 se exhibe «Del Mismo Barro» y en el de las 9 y 30, «Los Escándalos de George White», comedia y cartón en ambos turnos.

Precios por la noche: 30 centavos los mayores y 15 centavos los niños.

Para mañana se anuncia en «Neptuno»: «La Emperatriz Escarlata».

AUDITORIUM: «EL EXPRESO DE ORIENTE»

En las carteleras del regio y ventilado teatro «Auditorium», del Vedado, se anuncia para los turnos elegantes de las 4 y 30 y 8 y 30 de hoy, un regio programa con cintas de gran valor artístico. En ambos turnos se exhibirán a más de Revista Fox y una Alfombra Mágica, la super-producción «Humanidad, por Ralph Morgan y estreno de la cinta de gran emoción «El Expreso del Oriente» con Norman Foster Heather Angel y Frank Morgan.

Como siempre, los precios para ambas funciones, mayores 15 hasta las 6 y 30, después 20 centavos, niños siempre 10 y tertulia 10.

Mañana sábado, estreno de la regia cinta «La Sangre Llama» y el domingo matinée especial dedicada a los niños con magníficas cintas cómicas, comedias y del Oeste.

RIALTO: «SU SINO ERA PECAR»

La gran función que presenta hoy «Rialto», empieza a las 2 de la tarde presentando los Artistas Unidos dos de sus mejores películas, estreno en este teatro. La Revista Semanal Fox. El Gracioso Cartón «Los Tres Cochinitos». Estreno de la regia película de Jack Buchanan titulada «Los Apuros de Jack» y presentación de la estrella Calole Lombard en su regia película «Su Sino era Pecar.»

Los precios, 20 centavos luneta y preferencia a todas horas.

Mañana, «El Hombre de dos Mundos» y «La Gata Infernal».

El domingo, una gran matinée.

Martes, estreno en Cuba de la linda película hablada en español titulada «Corazones en Derrota» y «Los Buscabullas».

Pronto: «La Cruz y la Espada».

REGINA: «SU SINO ERA PECAR»

Presenta hoy «Regina», a las dos de la tarde un gran programa de Los Artistas Unidos, que no cabe duda será un éxito más.

Empieza con la revista semanal Fox. El gracioso cartón «Los tres cochinitos». Estreno de la linda película de Jack Buchanan titulada: «Los apuros de Jack» obra de gran espectáculo. Estreno de la linda película titulada: «Su sino era pecar» de Carole Lombard.

Los precios corrientes 15 centavos luneta mayores hasta las 6 y media y 20 después. Niños 10.

Mañana: Estreno «El hombre de dos mundos» de Francis Lederer y «La gata infernal».

El domingo gran matinée a la 1:30.

Martes estreno en Cuba «Corazones en derrota» y «Los buscabullas».

PRADO: «NANA» POR ANN STEN

Como día festivo se celebrarán dos matinees dando comienzo la primera a la 1.30 y la segunda a las 5.00.

En los turnos preferentes de 3.00, 6.00 y 9.30 se exhibirá «Nana», la monumental película, pasaporte artístico con el que se ha dado a conocer entre nosotros la genial actriz del Soviet ruso Anna Sten, constituye nuevamente la atracción principal de hoy.

En los turnos de 2.00, 4.00 y 8.30 estreno de «Por sendas distintas», interpretada maravillosamente por Clark Gable, Myrna Loy y William Powell, es una de las más sensacionales que se ha presentado este año, porque comienza en un naufragio espectacular y luego nos ofrece la juventud tempestuosa de dos jóvenes que siendo ricos y afortunados emprenden sendas distintas. Además la divertidísima comedia de Charlie Chase «Noche de bodas» y un cartón musical.

ALHAMBRA: «CUBA SE VA»

Hoy noche de estreno, tocándole en turno una revista del género político, titulada: «Lo que va a pasar» por el autor Villoch y con música de Anckerman, tenemos noticia que es una obra que habrá de agradar al público por sus críticas con la gracia que siempre ha puesto el autor a todas sus obras, esta obra irá en primera tanda a las 9 y en segunda a las 1:30 la revista que ha sido un franco éxito de la Cía. y que lleva por título «Cuba se va». Con este espectáculo tan ameno y bien presentado no es de extrañar los llenos de hoy en este coliseo de Virtudes y Consulado. Felicitamos a los Empresarios por sus merecidos triunfos en este turno, haciendo llegar nuestras felicitaciones al maestro Anckerman y al célebre actor Villoch.

INGLATERRA: «PERDON Y OLVIDO»

San Rafael y Consulado M-5527; de 1:30 a 6:30 10 centavos. Damas y niños, y 15 centavos caballeros; y de 6:30 a 11:30 20 centavos. Caballeros, 15 centavos damas, y 10 centavos niños.

La mejor ventilación en espectáculo cinematográfico, más fresco que en la playa, sin sufrir los rigores del sol.

Hoy, tarde y noche la comedia «Detectives debutantes» el dramita de aventuras y misterio «Los muertos hablan» y el cartón «El timo oriental» y las super producciones, «Perdón y olvido» regia joya por Lew Ayres, y Patricia Ellis, y Jimmy and Sally» magistral comedia musical, por James Dunn, y Claire Trevor.

A las 5 p. m. «Perdón y olvido» y «Jimmy and Sally».

Mañana: «Pobre hombre» y «Ahora qué...» por Margaret Sullavan y Douglas Montgomery.

Domingo: «La casa de Rothschild» por George Arliss, y Loretta Young; y «Molino rojo» por Constance Bennett.

WILSON: «PERDON Y OLVIDO»

Belascoain y San Rafael, U-5863; 15 centavos de 1 y media a 6 y media y 20 centavos después, niños 10 centavos a todas horas.

La mejor ventilación de la Habana, en espectáculo cinematográfico, más fresco que en la playa sin sufrir los rigores del sol.

Hoy, tarde y noche, la comedia «Detectives debutantes» el dramita de aventuras y misterio, «Los muertos hablan» y el cartón «Timo oriental» y «Perdón y Olvido» regia joya por Patricia Ellis, y Lew Ayres, y «Jimmy and Sally» estupenda comedia musical, por James Dunn, y Claire Trevor.

A las 5 p. m. «Perdón y Olvido» y «Jimmy and Sally».

Mañana: «Pobre hombre y ahora qué...» por Margaret Sullavan, y Douglas Montgomery.

Domingo: «La casa de Rothschild» por George Arlis, y Loretta Young, y «Molino rojo» por Constance Bennet.

GACETILLAS

OLIMPIC: «HOMBRES DE DOS MUNDOS»

Precios excepcionales durante la temporada de verano en «Olimpic», mayores 15 centavos, hasta las 6 y 30 y después 20 centavos, niños y tertulia 10 centavos, precios comprendido domingo y días festivos. Para hoy un programa valiosísimo y lleno de atractivos. Tandas a la 4 y 8.45. Comedia y Variedad. Monumental producción «Carga salvaje» muy sensacional, por Frank Buck Regia y brillante super excelsa film «Hombres de dos mundos» por Elisa Landi y Francis Lederer. Mañana sábado «Drogas Infernales» a las 4 y 8 y «Fácil de amar» a los 5.15 y 9. Domingo un programa especial dedicado como de costumbre la matinée a los niños.

LIRA: «PRINCESA POR UN MES»

Conmemorando al gran día de la Raza, ha querido la Empresa, obsequiar a su numeroso público, con un programa extraordinario en todas sus tandas de hoy, matinée, tanda y noche, con comedia y variedad. Suntuosa y muy valiosa joya de gran lujo «Princesa por un mes» de Silvia Sidney. Colosal cinta «Espigas de oro», de R. Arlen, la comedia «Perros de Muestras». Soberbia producción «La casa es seria», por la superio Argentina y Carlos Gardel, rey de los tangos. Mañana sábado «Escándalo en Bohemia» y «Dios de una Mujer». Para el domingo se está preparando un programa muy especial.

ACTUALIDADES: «ESCANDALO EN BOHEMIA»

Asegurado en «Actualidades» un lleno a juzgar por el grandioso programa que presenta hoy en todas sus tandas de matinée, tanda y noche a precios populares. Cuenta este espectáculo con una perfecta ventilación inmejorable temperatura perfecto sonido y una muy buena proyección. Da comienzo con Comedia Revista y Variedad. Soberbia y excelsa joya «Escándalo en Bohemia» de Charles Farrell y Charles Ruggles Regia y brillante producción «La horda maldita» de Buster Grabble y Randolph Scott. Mañana la misteriosa y emocionante cinta «Mister X» y la divertidísima film «Dos veces dos». por los célebres cómicos Stan Laurel y Olive Mardy. Mañana «La Casa de Rolthschild»

UNIVERSAL: «ABISMOS DE SENSUALIDAD»

En conmemoración a la fiesta de la Raza, de hoy ha seleccionado el gran cine «Universal», con los adelantos más modernos de la cinematografía, un programa lleno de atractivos. Función de 1 a 6 y de 6.30 a 11 dos preciosas comedias y una variedad. Colosal film de argumento interesante «Fiel hasta la muerte» de Walter Huston. Soberbia superexcelsa producción «Abismo de sensualidad» de Joel Mc Crea. Mañana «Y ahora que..? «Terrible Madacia» y dos comedias. Domingo Episodio tres de la interesante serie «El Tesoro del Pirata» «Tierra de Promisión», y «Y ahora que...? comedias y Variedad

CARTEL DEL DIA

POR LOS TEATROS

PRINCIPAL: A-6737.—A las 5 y 30: Debut de Berta Singerman.

MARTI: A-1851.—A las 3: «Lo que va de ayer a hoy» y «La coquito». A las 8 y 45: «Políticomielitis». A las 10 y 30: «La coquito».

ALHAMBRA:—«Cuba se va» y «Lo que va a pasar».

POR LOS CINES

ENCANTO: A-4433.—Desde la 1 p. m.: «Wonder Bar», «Las glorias del rancho», comedia y revista.

CAMPOAMOR: A-7054.—Desde la 1 p. m.: «Mi señora es señorita», comedia, revesta, y presentación de la Dorothy Byton Revue, (Bataclán newyorkino).

NACIONAL: A-3730.—Desde la 1 p. m.: «Pura dinamita», «La pasión de Vergie Winters», comedias, revista y noticiarios.

RIVIERA: — «Sucedió en París» y «El alguacil de la frontera».

TRIANON:—«Nana» y «La liga de los lios».

FAUSTO:—«La emperatriz escarlata» y «Arriésguese usted».

NEPTUNO: — «Los escándalos de George White» y «Del mismo barro».

AUDITORIUM: — «El expreso de Oriente» y «Humanidad».

RIALTO:—«Su sino era pecar» y «Los apuros de Jack».

REGINA:—«Su sino era pecar» y «Los apuros de Jack».

PRADO: — «Nana» y «Por sendas distintas».

INGLATERRA:—«Perdón y olvido» y Jimmy and Sally».

WILSON:—«Perdón y olvido» y «Jimmy and Sally».

OLIMPIC:—«Hombre de dos mundos» y «Carga salvaje».

LIRA: —«Princesa por un mes» y «Espigas de oro».

ACTUALIDADES:— «Escándalos en Bohemia» y «La horda maldita»

UNIVERSAL:—«Abismos de sensualidad» y «Fiel hasta la muerte»

LARA:—«Bolero» y «Espigas de oro»

APOLO:—«El gato negro».

TOSCA:—«El emparador Jones» «La casa de Rotschild».

CUBA:—«La guía social» y «La sangre manda».

ROJO:—«Amor de pájaros» y «Tú y ella».

RECAUDACIONES DEL MUNICIPIO

Se han recaudado las siguientes cantidades: Por el Ejercicio corriente $18.415.70; Por Resultas, $261.90; Por Consejo Provincial, $4.466.65; Por Cuotas, $377.69; Por Multas, $10.74 y por Espectáculos $128.97.

Siga Oyendo
LA VOZ DE LA CONCIENCIA
Todos los días
de 8 a 9 P. M
por la
Estación C. M. C. O
(Loma del Mazo)
Kilociclos 680
Transmitida bajo los auspicios del primer Marqués de Marimelena, Don Rosario Pérez-Sosa
Redactores:
Tartarín de Tarascón, Juan Criollo, Inocencio Solís, Nipso P. de la Enramada y el Bachiller Don Francisco Borgóñiz.
Administrador sin cartera:
Amen-Abar.
I-4631

HOY NACIONAL
MATINEE de 1 a 5
La PASION de VERGIE WINTERS
Ann HARDING - John BOLES
"PURA DINAMITA"
Jimmy DURANTE - Lupe VELEZ
40¢ Niños 20¢
R.K.O RADIO PICTURES

HOY, Viernes abrirá el bonito Cabaret TOKIO
con grandes atractivos para los concurrentes. A más de la famosa orquesta FORMED y del Son CIENFUEGOS, cuentan los empresarios de este cabaret con un magnífico Show.
Un exitazo promete ser la inauguración de TOKIO, al frente del cual se encuentra el conocido empresario Emilio Salas

M.E.C.D. 2016

Viboreñas

NUESTRA SEÑORA DEL PILAR

Es la festividad del día, y con tal motivo me complazco en felicitar a este grupo de damas y damitas que celebran su santo.

Preferentemente la altruista señora Pilar Lluy de Houston, que de tanto aprecio cuenta, por ser una fuente inagotable de caridad cristiana, que la practica desde hace muchos años en International Sunshine.

Pilar Font de Méndez, joven señora de mi estimado amigo Vicente Méndez.

La distinguida señora Pilar Martín, viuda de Blanick.

Pilar Sáenz de López, Pilar Granado de Torres, Pilar Abalo de Zenoura, Pilar Soto de Arana, Pilar Gutiérrez de Mimó, esposa de mi amigo amigo Pablo Mimó.

Entre las señoritas.

Pilar Fernández y Morales, que recibirá a sus amistades, en horas de la noche, en su residencia del Vedado.

Pilar Elías y Huguet, hermana de mi admirada amiga Isabelita Elías.

Pilar Taboada, cuyas bodas con el joven José Balleste, se anuncian para el veinte de este mes.

Pilar San Miguel, mi culta amiga, inspirada poetisa y excelente escritadora.

Pilar Alcalde, bella vecinita de la avenida de 10 de Octubre.

Pilar Menéndez, reputada profesora de música.

Pilar Cruz, Pilarcito Mestre, Pilar Barros, Pilar Otero, Pilar Casas, María del Pilar Gómez, Pilar Chávez, Pilar Lines, Pilar López.

Pilar Roca y Justiz, que recientemente llegó a la edad soñadora, los felices quince años.

Pilarcito Gómez, poseedora de bellísimos ojos.

Pilar Brages y Alonso, que lo celebrará con un baile en su residencia.

También quiero felicitar a la graciosa niñita Yolanda Trillo y Vázquez, que en el día de hoy cumple cuatro años.

Un día pleno de dichas, deseo a todas.

LAMENTABLE ACCIDENTE

De él ha sido víctima en su residencia de 10 de Octubre número 483, por haber sufrido una caída, nuestra distinguida y respetable amiga María Puig y Lanz, tía de la joven y bella dama Bertha Puig.

Felizmente no ha sufrido ninguna fractura, mas sí fuertes lesiones que la obligan a guardar cama, siendo asistida por el afamado Dr. Viñers y con gran desvelo por su cariñosa sobrina, por lo que espero pronto estará restablecida, siendo estos mis más fervientes deseos.

LAS ESCLAVAS DEL NAZARENO

Celebran hoy su fiesta mensual las distinguidas damas y señoritas que pertenecen a esta cofradía, a las nueve de la mañana, con misa cantada, en la Iglesia de Jesús María y José.

Ocupará la sagrada cátedra el joven sacerdote y gran orador Padre Evelio.

Las Esclavas del Nazareno invitan a sus amistades a tan piadoso acto.

LORENZO DEL PORTILLO PUIG

He tenido el gusto de saludar a este estimado amigo, al que con sus familiares nombramos afectuosamente «Pillín», llegando recientemente de Miami en cuya ciudad disfrutó de una agradabilísima temporada.

Le reiteramos nuestro saludo muy expresivo, y lo felicitamos por sus «éxitos» en esa hermosa playa norteamericana.

LUCIDA FIESTA

Una lucida fiesta fué ofrecida en días pasados por los esposos Carmen Raluy de Valera y René Valerá, al objeto de que su hija, la señorita Ofelia Valera, congregara en su hogar al grupo de sus amigas y amigos.

A los acordes de una reputada orquesta se bailó toda la noche.

Infinidad de parejas disfrutaron de esta agradable fiesta.

Entre las muchachas mencionaré este sugestivo grupo.

Nelia Rodríguez, Dulce Zequeira, Olga Moré, Hortensia García, Elda Acosta, Evelia Alvarez, Hilda Raluy, Teté Fernández, Graciela López, Isabelita Menéndez, Virginia Paredes, María Luisa Zequeira, Olga Raluy, María Fernández, Ofelia López, Frida Sptise, Consuelo González, Luisa Fernández, Josefina Roa, Piedad López y la lindísima Rosario Mozo.

NOTA DE DUELO

La constituye el fallecimiento de la respetable y distinguida dama Mercedes Torres de Clemente, amante esposa del estimado amigo Dr. Constantino Clemente, que ha entregado su alma al Creador con gran resignación cristiana, víctima de incurable dolencia, que la ha arrebatado al inmenso cariño de sus familiares.

A todos doy mi más sentido pésame, en particular al doctor Clemente y a sus hermanos mis apreciables amigos los esposos señor Domingo Torres y señora Eduvigis V. de Torres, por la irreparable desgracia que tanto los entristece.

BODA NOTARIAL

Ante el notario Dr. Ataulfo Fernández, se efectuó ayer la boda de la simpática señorita Candita Suárez Torrado y el atento joven Manuel Cuevas y García.

Sirvieron de testigos en este enlace los señores Francisco Salas, por ella, y por él, Rafael Tro.

Felicito a los novios en su nuevo estado.

QUINTO ANIVERSARIO

Hoy es el quinto aniversario de la inauguración del Colegio-Academia de comercio «Rodríguez» que dirige el infatigable joven Guillermo Rodríguez Lavín, el cual me comunica que ya han comenzado las clases, para alumnos de ambos sexos, en ese plantel, siendo incontables los que en él se han graduado.

Muchos triunfos se anotará tan distinguido profesor, en su academia, sita en 10 de Octubre esquina a Carmen.

Luis RODRIGUEZ FAURA.

DUERMA ESTA NOCHE EN UN COLCHON BEAUTYREST SIMMONS

Un colchón malo puede robar la belleza de la mujer más hermosa, porque no brinda el descanso que su cuerpo necesita. Un colchón BEAUTYREST es el mejor tratamiento de belleza, porque ayuda a que su cuerpo obtenga el descanso necesario.

Seleccione uno, ahora que los ofrecemos a precios muy atractivos.

EXIJA LA MARCA SIMMONS
Universalmente conocida

Camas — Bastidores de muelles — Equipos para Hoteles, Clínicas y Yates — Camas de día — Muebles de acero. Studio Couches.

Departamento de ventas:
SAN RAFAEL Y SAN NICOLAS —— M-7044

Defunciones ocurridas ayer en la Habana

Manuel Barroso, mestizo, 34 años, Indio 14, Tuberculosis pulmonar.

Lázaro Esquijarosa, blanco, 6 días Romay 74, Debilidad congénita.

Gonzalo Pérez Andrés, blanco, 65 años J. esq. a 11, Bronco-pneumonía.

Antonio Jaque Portocarrero, blanco, 61 años, Libertad 40, Hemorragia cerebral.

Manuel Calzadilla, blanco, 83 años, S. Anastasio 17, Nefritis crónica.

Clotilde Velazco, mestiza, 66 años, Delicias 37, Neoplasia del estomágo.

José Canaad Pérez, negro, 80 años, H. Universitario, Hipertrofia prostática.

José Romero, blanco, 50 años, H. Universitario, Parasitismo intestinal.

Regla Cardo Rosado, blanca, 22 años, Hospital Universitario, Nefritis crónica

José Fernández López, blanco, 81 años 1 número 182, Bronco-pneumonía.

Rufino Fernández, blanco, 70 años, Animas 9, Enteritis crónica.

Andrea Betancourt, negra, 77 años, Aguilla 114, Arterio esclorosis.

Concepción Menéndez, blanca, 35 años, R. y Remedios, Apendicitis Aguda.

Vicente Menéndez blanco, 78 años, Figuras 25, Arterio esclorosis . . .

José Piñeiro, blanco s-I, O-Relly 1, Suicidio por colgamiento

Federico Monteserín, blanco, 46 años, Aguilera 18 Miocarditis.

Luisa Chapé Cepero, negra, 80 años M. González, Insuficiencia cardiaca.

Tomasa Orue Martínez, negra, 55 años, San Joaquín y Estévez, Nefritis aguda . . .

Mercedes Torres, blanca, 62 años, E Palma 75, Tuberculosis pulmonar.

ARROLLADO POR UN OMNIBUS

En el Primer Centro de Socorro fué asistido anoche, Marcial Verdecia Rosales, de 28 años, vecino de Inquisidor 37, de graves contusiones por el cuerpo, que sufrió en la Ampliación del Malecón, al ser arrollado por el automóvil B.M.-867, que manejaba Ceferino Vales Noya, vecino de Oquendo 2.

PIDEN PROTECCION LAS HERMANITAS DE LA CASA DE BENEFICENCIA

SANTIAGO DE CUBA, octubre 11. (Por radio).—Las Hermanitas de la Casa de Beneficencia, que tienen asiladas a más de cien niñas huérfanas, están pasando hambre y miseria e interesan, por medio de la prensa, protección a las autoridades, al comercio y a las personas caritativas para poder seguir sosteniendo a los huérfanos.

DIVORCIO RESUELTO

Ha sido resuelto el divorcio de Américo Labanino y Caridas Lías, por el Juzgado de Mayarí, sienedo el proceso dirigido por el doctor Sigarreta.

✝

E. P. D.

LA SEÑORA

CARMEN PRIETO DE GUTIERREZ

HA FALLECIDO

(Habiendo recibido los Santos Sacramentos y la Bendición Papal)

Y dispuesto su entierro para hoy, viernes día 12, a las 5 de la tarde, los que suscriben, su viudo, padres, padres políticos, hermana y hermanos políticos, suplican a sus amistades se sirvan acompañar el cadáver desde la casa mortuoria, Calzada de Columbia número 10, entre Ave. de los Aliados y Ave. de Bélgica, Alturas de Almendares, hasta el Cementerio de Colón, favor que agradecerán eternamente.

La Habana, octubre 12 de 1934.

Armando Gutiérrez Verdejo.—Constantino Prieto Bouza.—Matilde Pérez de Prieto.—Atanasio Gutiérrez.—Consuelo Verdejo de Gutiérrez.—Pilar Prieto de Palacio.—Dr. Mario Palacio de la Cruz.—Atanasio, Rafael, Raúl y Margarita Gutiérrez y Verdejo.—Fray Domingo Pérez.—Dr. Rodolfo García Navarro y Dr. Gustavo de los Reyes.

(No se reparten esquelas).

SORPRENDENTE!!

Caonao, Cienfuegos Junio 8/1920.

SR. DR. ARTURO C. BOSQUE.
Habana.

Muy señor mio:

Con gusto complazco a varios amigos míos que quieren por mi conducto hacerle saber su agradecimiento por la curación obtenida con su precioso preparado "PEPSINA Y RUIBARBO BOSQUE", después de haber probado con varios preparados que dicen curan el estómago sin haber obtenido resultado alguno.

Yo siempre tengo un buen surtido de su producto, pues cada día se vende más.

Mande como guste a su seguro servidor,

Rafael León Jiménez.

Los curados con la "Pepsina y Ruibarbo Bosque" son los siguientes: Alejandro Ojeda, Paulino Pérez, Agustín Crespo, Próspero Bermúdez, Cándido Díaz.

Crónica Habanera

(Continuación de la Pág. CINCO)

SIMPATICO COMPROMISO

MARIA JULIA CASANOVA

De un compromiso muy simpático, se hace eco hoy la Crónica habanera.

En la tarde de ayer ha sido pedida la mano de la señorita María Julia Casanova e Iglesias, para el joven Emilio del Junco y Remírez.

Muy graciosa y muy bonita la señorita Casanova, pertenece a nuestra mejor sociedad.

Su elegido, caballeroso y simpático joven, es hijo del conocido ingeniero Emilio del Junco y de su gentil esposa Carmela Remírez.

Estos hicieron la petición oficial, a los padres de la novia, el señor Alfredo Casanova y la señora Matilde Iglesias.

Nuestra felicitación.

DEL CAPITULO NUPCIAL

Una simpática ceremonia nupcial se celebrará esta noche en la residencia del Coronel Fulgencio Batista, Jefe de Estado Mayor del Ejército Constitucional, y de su gentil esposa Elisa Godínez.

Está señalada para las nueve en punto, y serán contrayentes la bella señorita Berta García y Estévez y el Teniente Coronel Ignacio Galíndez.

Entre los testigos figura el honorable señor Presidente de la República, Coronel Carlos Mendieta.

Mañana reseñaremos el acto.

«El Clavel», el jardín tan renombrado de los hermanos Armand, tendrá a su cargo el adorno general de aquella casa.

Harán también el ramo de mano para la novia, bello modelo de exquisita confección.

BERTA SINGERMAN

EN LA COMEDIA

Se inaugura hoy una nueva temporada en el simpático coliseo de la calle de Animas.

Por la tarde, a las cinco y media, está anunciada la primera audición de Berta Singerman, la exquisita recitadora cuyo fino arte es tan encomiado.

El programa, pleno de interés, ha sido combinado acertadamente en todas sus partes.

Helo aquí:

I

«Sobre el mar azul», de Enrique Banchs.

«Tríptico», de Caridad Bravo y Adams: I), «Canción de Carnaval», II), «El día de Difuntos»; y III), «Reír!»

«Al Alba mi Amado», de José María Poeman.

«Pregunta más allá», de Pedro Salinas.

«México», pregón de Miguel N. Dira.

II

«Rimas» de Gustavo A. Bécquer.

III

«Canción innominada», de Barba Jacobs.

«Estío», de Juana de Ibarbourou.

«Poema del hijo», de Gabriela Mistral.

«Capricho», de Alfonsina Storni.

«La rumba», de J. Z. Tallet.

Por la noche reaparecerá desde la escena del simpático teatro, la admirada Eugenia Zúffoli.

Una gran función, a las nueve y media, con la notable obra «Felipe Derblay».

TEATRO «ENCANTO»

Muy favorecido por la sociedad habanera se vió ayer, en todas sus tandas, el hermoso y simpático teatro «Encanto».

Se estrenó la monumental producción de la Warner, titulada «Wonder Bar», cuyo argumento de original interés agradó profundamente.

Hoy se exhibe nuevamente, desde la una y media.

Entre la selecta y numerosa concurrencia anotamos algunos nombres.

Señoras:

Micaela Mendoza viuda de Carrillo, Cristina Kindelán de Mendoza, Mercy del Monte de Maciá, Josefina Cepero de Jorge, Adolfina Solís de Gelats.

Serafina Diago de Gómez.

Anita Sánchez Agramonte viuda de Longa.

Cuca Villalba de Pedroso, Matilde Ferrer de Pagés, Georgia Ebra de López Oña, Julia Sedano de Campos, Lolita Montalvo de Castillo Pockorny, Nena Ariosa de Cárdenas.

Gabriela Sánchez de Cadenas.

Estela Párraga de Martínez, Silvia Martínez Zaldo de Portela, Hortensia Milián de Milián, Hortensia Arroyo de Castellanos, Andrea Montaño de Febles.

Nena Rodríguez de Santeiro.

Lutgarda Aguilera, Anita S. viuda de Washington, Leo Rodríguez de Fernández Muñiz, Herminia Navarrete viuda de Ecay, Ofelia Méndez de Aixalá.

María Esperanza Montalvo de Lobo.

Estelita Alonso de Nodarse.

Fabiola de Arriba de Botet, Hilda Sarrá de Méjer, Ofelia Sarrá de Méjer, Maruja Barraqué de Sánchez, Aleida Averhoff de la Riva.

Terina Souza de del Valle.

Dolores Alonso viuda de Gato, Clara Díaz de Angulo, María Antonia Souza de Remírez, Nena Aranda de Echevarría, María Teresa Aixalá de Entrialgo.

Consuelo Lamar de Mendoza.

María Teresa García de Hidalgo, Lucía Larrea de Aixalá, Herminia López de Alvarez, Delfina García de Fernández, América Núñez de Veranes.

Mary Caballero de Ichaso.

Evelia Méndez de Valdés Rodríguez.

Aurora Fernández de Montalvo, Cuca Riamonde de Rodríguez, Graziella Arana de Fernández, Herminia Barbarrosa de Frau Marsal.

Carmita Díaz Larrinaga de Gallo.

Ofelia Aixalá de Hernández.

quita Morales Pasalodos de Rodríquita Morales Pasalodo de Rodríguez Cáceres, Josefina Barreto de Kouri, Gloria Alvarez de González Barrios.

Lucila Noguer de Ovies.

Concepción T. de Noguer, Guadalupe Villamil de Baños, Otilia Falcón de Aurioles, Celia Jorge de Navarrete, Bebita Correa de Reboredo.

Aida Fernández Romeu de González.

Angélica Martínez Piloto de Figarola, Silvia Cardona de Lancís, María Cabezas de Solís, Margot de las Casas de Netto, Consuelo Suárez de Rubio Padilla.

Señoritas:

Josefina Fonts.

Estelita Santeiro, Seida Portal, Mina Alvarez, Marta Alvarez Tabío, Meche Arregui, Nena Suárez Carreño, María Luisa Martínez Párraga.

Betty, Eloisa y Julita Paz.

María Antonia Remírez.

Nina, Graziella y Margarita Gómez Diago.

Gloria y Olga Riva, Livia Averhoff, Loló de Cárdenas, Muñequita Milián, Lily Goudié, Emma Azcuy, Angelita López Oña, Carmita y Delia Cabarrocas.

Cusa, Gloria y Margarita Carrillo. Adolfina y Cristina Gelats.

Beba Montero, Zoraida Díaz Milián, Carmita Andreu, Elena Castellanos, Esther Febles, Silvia Pujals.

Julieta Cadenas.

Alicia y Silvia Pedroso, Beba Pujals.

Rosa Dihigo, Celia Rodríguez Cortés, Gloria González Veranes, Emilia Ramírez, Carmencita Herrera, Rosa y Elvira Morales Zaldo.

Alelí Morales.

Bebita Lasa.

Lupita Fernández, Regina, Cuca e Hilda Martínez Piloto, Margot de la Torre, Teté Olivero, Rosalina González del Cueto, Cuquita Rosainz.

Teresita y Cecilia Boada.

Matildita Pagés, Nieves Castro, Mercy Sosa.

Zeida y Sara Machado, Amelia Navarrete, Graziella y Micaela Abril, Carmela Ruiz, Nena Saavedra, Carmen Riva, Nena Rodríguez García.

Armantina Rodríguez Cáceres.

Ada y Fina Kouri, Marina Argain, Alicia Acevedo, Eloisa Santana, María Eloisa Alvarez del Real, Carmela Berriz, María Teresa y María Rosa Bertot.

Marta Sánchez Barraqué.

DE REGRESO

Se encuentra de nuevo en esta capital, después de una larga temporada en el Norte, la bella y gentil dama Alicia Lliteras.

Llegó el miércoles, en el vapor «Cuba».

Nuestra bienvenida.

(Continúa en la página NUEVE)

HAY QUE SABER RETRATAR

Por eso no tenemos un fotógrafo simplemente, sino que contamos con un positivo artista, conocedor a fondo del verdadero arte de la fotografía.

¡VISITENOS!

"EL ARTE", Galiano 118

Su diploma de graduado, debe ser honrado con una vistosa moldura. Le ofrecemos más de 500 tipos diferentes. Podrá escoger a su gusto.

El Descubrimiento de América

12 de Octubre de 1492

Una reina que tuvo Confianza en un hombre y un hombre que tuvo Confianza en una idea.

ESE fué, sencillamente, el secreto de la inmortal hazaña de Colón.

Y Confianza es también el secreto del éxito en la vida; pero cuando más valor tiene es cuando se trata del tesoro de la salud.

La CAFIASPIRINA, por su incomparable pureza y eficacia y *porque no perjudica a la salud*, se ha impuesto rotundamente en la conciencia pública del mundo entero como

el producto de confianza

para suprimir en pocos minutos los dolores de cabeza, de muelas y de oído; jaquecas; neuralgias; cólicos femeninos; reumatismo, etc.

Esta es la Marca de Confianza

BAYER

Cafiaspirina

el producto de confianza

MUCHOS TRIUNFOS ESTA COSECHANDO EL CUADRO ESCENICO DE B. ARTES

El Cuadro Escénico del Círculo de Bellas Artes, que dirige el señor Pedro Boquet, continúa cosechando señalados triunfos. El día 7—abandonando provisionalmente su pequeño escenario del local social—se presentó en el «Principal de la Comedia», dando irreprochable interpretación a la comedia en cuatro actos del teatro cubano y original del propio señor Boquet, «La pobre gente». Autor y artistas fueron muy aplaudidos.

El Cuadro Escénico del Círculo de Bellas Artes ofrecerá el próximo día 21 la alta comedia social «Vida nueva», del gran escritor catalán Ignacio Iglesias.

Otro nuevo éxito espera a estos buenos aficionados al Arte de Talia.

NARCOMANO AL MARIEL

El vigilante 243, arrestó en el Parque Albear a Luis Pérez, vecino de Egido y Jesús María, porque lo sorprendió inyectándose drogas, ocupándole una jeringuilla, un gotero y un poco de heroína.

El detenido fué remitido al Lazareto del Mariel, para su curación.

AUTOMOVIL SUSTRAIDO

José García Pérez, vecino de Libertad 35, dió cuenta a la Policía de que de Cuba y Santa Clara le habían sustraído el auto particular A.M. número 729,

Contra DEBILIDAD tome FITINA

CARTERAS MUY FINAS
Carteras galalí de todo colores a $1.20
Carteras galalí de todos colores a $1.35
Carteras galalí de todos colores a $1.60
Son los modelos originales lo que la moda indica. Precios baratísimos.
LA ZARZUELA
Neptuno y Campanario

VAJILLAS DE CRISTAL
Lo Mejor y mas Barato.
VEALAS
Ferretería OLAVARRIETA
Neptuno 106 entre Campanario y Perseverancia.
A-9480, LA LLAVE

EL PROGRAMA MAXIMO DE RADIO en CUBA
HOY
LA
ORQUESTA FILARMONICA
DE LA HABANA
dirigida por el maestro
AMADEO ROLDAN
en la
HORA MULTIPLE -- CMW -- 930 Kil.
A LAS 8 EN PUNTO DE LA NOCHE

PROGRAMA:

I.—RAYMONDA.—Glazunoff.
Suite del Ballet del mismo nombre.
II.—ANDANTE del Cuarteto en Re.—Tschaikowsky.
Del famoso Cuarteto Opus 11.
III.—ENTRADA DE LOS BUFONES.—Rinsky-Korsakoff.
De la ópera «La doncella de la nieve».
IV.—RONDALLA.—Granados.
Versión para orquesta de Lamothe de Griñon.
V.—DANZA ESPAÑOLA No. 1.—Manuel de Falla
De la ópera «La vida breve».
VI.—TRES DANZAS CUBANAS.—Valero Vallvé.
A.—«Al amanecer». B.—«Esos labios».
C.—«Grisette. (Primera audición por radio).
VII.—BOLERO.—Mauricio Ravel.

El cuadro de comedia de la Hora Múltiple, dirigido por la primera actriz Enriqueta Sierra presentará fragmentos de «EN FLANDES SE HA PUESTO EL SOL», de Marquina.
CHARLA FESTIVA POR CARLOS ROBREÑO

Programa organizado por la Empresa «Múltiple»
Director: Luis Aragón. Oficina Lealtad 44.
Teléfono M-1668. Apartado Postal 44.

Emisora CMW — «La Voz de las Antillas».—Telf. M-7714

HOY - a las 8 P. M. en PUNTO

M.E.C.D. 2016

SOCIEDADES ESPANOLAS

La plantación del Arbol de las Reformas Sociales se efectuó con brillantez en "La Cotorra"

Con gran brillantez se llevó a cabo la plantación del árbol de las Reformas Sociales en los jardines de los Manantiales de «La Cotorra».

Tributó tan cálido homenaje al doctor García Gutiérrez y su obra, la señorita María Collado, Directora de la Revista «La Mujer», aprovechando la circunstancia de celebrarse la conmemoración de la gloriosa fecha del 10 de octubre.

El Libro de Oro de los jardines «La Cotorra», recogió un brillante pensamiento del dotcor Rogelio Pina, actual Secretario del Trabajo. Dice así: La Justicia ha sido siempre una aspiración; pero al fin se convertirá en realidad social para el triunfo definitivo de la paz y del orden». Otro pensamiento digno de encomio, del doctor García Gutiérrez: «Al dejar hoy plantado el árbol de las Reformas Sociales, dejo un girón de mi alma; recoge su doctrina y trabaja con amor en tu propia aptitud».

Entre los asistentes al acto se encontraban los señores: Rogelio Pina, Secretario del Trabajo; doctor García Pedrosa, Sub-secretario del Ramo; Tte. Juan Quintana González, en representación del coronel Batista, capitán J. M. Busquet, Alcalde de Regla; Tte. Eladio González, Alcalde de Guanabacoa; doctor Antonio del Cueto, Director de Higiene Social; señor V. Palacios, Director de la Bolsa del Trabajo; señorita María Collado, Directora de la Revista «La Mujer»; señor Paco Vilabrille, Presidente de los Tercios Nacionalistas; señorita Amparo Bermúdez y señorita Suárez, por la «Alianza Nacional Meminista»; señorita A. Bermúdez por el Diario «Acción»; señor Ignacio Negrín por el Sindicato de Panaderos Cubanos; señor Demetrio Valiente y Feliez Aranguren, por la Institución Unificadora Obrera Nacional, señor Isaac Godinez, doctor Adrian Medina, señor Virgilio de la Guardia, señor Tomás Suárez; Marcial Santana; Miguel Martínez Ochoa; José A. López; por Delegaciones de Habana y Marianao: señora María Collazo viuda de Viota, por la Liga de Mujeres del Partido Revolucionario, y otras muchas personalidades.

El acto fué amenizado por la Banda Municipal de Guanabacoa gentilmente cedida por el Alcalde interino de la Villa, Tte. Eladio González.

ACTOS PARA HOY

CENTRO VASCO: Magnífica fiesta bailable en los jardines de «La Tropical» en horas de la tarde.

CENTRO DE RECREO DE SANTIAGO DE LAS VEGAS: Regia verbena por la noche, amenizada por varios famosos conjuntos musicales.

UNION ORENSANA: Junta de la Directiva a las ocho de la noche en el Centro Gallego para tratar de la Jira del 4 de Noviembre a «La Cotorra».

DE LA ASOCIACION CANARIA

En la mañana de ayer regresó de su viaje al interior de la República el estimado amigo señor Francisco Díaz Vega, que con tanto acierto viene presidiendo la Sección de Propaganda, Inmigración y Protección al Trabajo de la Asociación Cubana.

Aun cuando el motivo del viaje del querido amig ose debió más a asuntos particulares, sin embargo aprovechó el tiempo visitando algunas dependencias sociales dando disposiciones acerca de la labor de propaganda que se viene realizando por el organismo que preside.

DISTINGUIDA ENFERMA

En el día de ayer ha ingresado en el Sanatorio «Nuestra Señora de la Candelaria» la distinguida dama señora Tulita Romeu de Rodríguez, esposa de nuestro distinguido amigo señor Germán Rodríguez Gómez, Secretario-Contador de la Asociación Canaria.

La Sra. de Rodríguez, va ser sometida el próximo lunes a una intervención quirúrgica por el eminente cirujano Dr. José Pereda Gálvez, Director de la Casa de Salud.

Formulamos nuestros sinceros votos por el pronto restablecimiento de tan distinguida enferma.

No se celebrará por ahora la conferencia anunciada por el «Círculo Socialista»

«Debido al estado de cosas existente en España y debido, también, a la situación anormal porque atravesamos en Cuba, el Círculo Español Socialista de Cuba pospone para más adelante la conferencia que tenía anunciada para el día 13 de los corrientes a fin de conmemorar el vigésimo aniversario de la muerte de Ferrer».

«El Círculo Español Socialista de Cuba, como filial del Partido Obrero Socialista de España, no puede, en momentos tan críticos, hacer otra cosa que estar a la expectativa de la lucha sangrienta que libran nuestros camaradas de allende el mar. Lo cual creemos oportuno anunciar, para conocimiento de cuantos habían sido invitados para dicho acto.

Benito Dieguez.
Secretario General.

En el Instituto Comercial que sostiene el Centro Asturiano, se han inscripto 1,500 socios

Una demostración y elocuente por cierto, de los deseos de avance de los socios del Centro Asturiano, es la cifra numerosa de los que se han matriculado en las clases nocturnas que sostiene el Centro Asturiano, es decir, las clases del «Instituto Comercial Jovellanos», que es prestigio de la entidad astur y que proporciona el adquirir el título de Tenedor de Libros y otros más a cuantos a él acudan a trabajar y aprender.

A la cifra de mil quinientos llegan los alumnos matriculados en el Instituto Comercial «Jovellanos», cifra verdaderamente extraordinaria, si se tiene en cuenta que el curso escolar ha comenzado el día primero del presente mes de Octubre, cifra a la vez que indica el deseo de mejoramiento entre los socios y socias.

El plantel «Jovellanos», como muy bien apuntara en su magnífica oración el doctor Fernando Sirgo, que pasó por sus aulas, es la creación superior de los hombres del trabajo que forman el conglomerado social de la Institución y que tienen la preocupación de enseñar al que no sabe, de facilitarle la manera de aprender, y por ello agradecer esta labor del Centro Asturiano, es símbolo de comprensión y de que se saben aquilatar los esfuerzos que se realizan.

Las palabras del doctor Sirgo, que son idénticas a las palabras de cuantos no conocieron más escuelas que las del Centro Asturiano, que de sus aulas salieron para cursar la segunda enseñanza, y que son hoy como el doctor Sirgo, exponentes del mejoramiento de un pueblo, hablan de manera elocuente de la labor educativa que se realiza por el Centro Asturiano en beneficio de sus socios.

EL CIRCULO PRAVIANO SE DISPONE A CELEBRAR UNA FIESTONA EN «LA POLAR»

Un gran festival tendrá efecto el domingo 4 de Noviembre en todos los jardines de «La Polar», organizado por el Círculo Praviano.

Grandes alicientes ofrecerá esta fiesta, con la cooperación de renombrados conjuntos musicales, tales como la orquesta de Antonio Ma. Romeu, «Los Caciques», de Ciro Llerena; Septeto Nacional de Piñeiro y el quinteto Los Barcaleses.

Muchos son los preparativos que se hacen por la Comisión de fiestas, para alcanzar un éxito extraordinario.

Intervenciones quirúrgicas en el gran Sanatorio de la soc. «Hijas de Galicia»

Muy considerable ha sido la labor realizada durante el mes de septiempre por los reputados cirujanos de la sociedad «Hijas de Galicia», pues en dicho mes el doctor Emilio García Tudurí practicó 35 intervenciones quirúrgicas y 16 el doctor Carlos de Valle, siendo todas esas operaciones de alta cirugía y obteniéndose en las mismas muy satisfactorios resultados, como corresponde a la indiscutible pericia de tan distinguidos profesionales.

El doctor Diego Suárez Villasuso intervino en 28 casos de cirugía menor y en la colocación de tres aparatos de yeso, por fractura; y el doctor Augusto Navarro aplicó un aparato de yeso y practicó 9 operaciones, también de cirugía menor.

Cada operación significó un éxito, y esos éxitos continuados son los que contribuyen a hacer de «Hijas de Galicia», la mejor entre todas las sociedades de asistencia sanitarias, siendo además la única que está destinada exclusivamente a la atención del niño y de la mujer.

Orquesta "Jazz Queen"

Dentro de breves días —el próximo lunes— embarcarán rumbo a Panamá las distinguidas señoritas que forman la aplaudida orquesta «Jazz Queen» orquesta que dirige con insuperable acierto la bella y espiritual Mercedita García Cano.

Un luminoso adagio castellano reza de la siguiente manera: «El buen paño en el arca se vende» Y este es, precisamente, el caso de la orquesta «Jazz Queen». Nada de estridencias inoportunas; ni de exhibicionismos impertinentes. Unicamente sencillez, que es la base de la grandeza. Esto le ha bastado para adquirir fama internacional. Prueba de ello es que tiene un contrato de tres meses para Panamá, en cuyo lugar se cubrirá de gloria. Honor, pues, a quien honor merece.

El cronista desea todo género de éxitos y felicidades en tierra panameña a las simpáticas componentes de la orquesta «Jazz Queen» y muy especialmente a su directora, señorita Mercedita García Cano.

FIESTAS PROXIMAS

UNION DE NATURALES DE FRANCO: Gran fiesta bailable en honor de sus asociados el próximo domingo por la tarde en la finca «Bastién» sita en el Vedado.

ASOCIACION DE PANADEROS: Magnífico festival bailable el día 14 en los jardines de «La Tropical» en horas de la tarde.

DOS IMPORTANTES NOTAS DEL C. DE DEPENDIENTES

El salón de billares, que recientemente reorganizó la Sección que con entusiasmo preside el señor Pedro Gil, viene registrando desde entonces plausible animación, habiéndose nutrido notablemente con la concurrencia de numerosos asociados. Así, pués, hállase de plácemes el flamante salón; que por su situación, en Paseo de Martí y América Arias, por sus excelentes mesas, buena taquería y magníficas bolas, así como por el trato amable que a los jugadores dispensa el coime Sr. Alamo, es uno de los mejores de la ciudad.

DR. ANDRES BLANCO

Restablecido abandonó ya el pabellón «Avelino González» después de intervenido, por apendiceptomía, el Dr. Andrés Blanco Ferreiro, Profesor de Matemáticas de la Asociación de Dependientes.

En grave estado fué intervenido el Dr. Blanco. Pero la ciencia de Stincer venció el riesgo difícil de la operación. Y ya contamos, de nuevo, al Profesor y amigo en disposición de reintegrarse a sus labores.

Lléguele, afectuosa, nuestra felicitación.

UNA VELADA BAILABLE EN LA «ARTISTICA GALLEGA»

Reina gran entusiasmo entre el elemento bailador para asistir a la velada bailable que se celebrará el sábado 20 de este mes en los salones de la Artística Gallega, Zulueta 46, altos, organizada por el señor Cielo Rey.

La parte artística será uno de los grandes éxitos de la temporada, pues se prepara algo extraordinario que será del agrado del público.

El baile dará comienzo a las 11 p. m. en punto, para que el elemento bailador pueda divertirse a sus anchas hasta las 3 a. m. Dicho acto será amenizado por una conocida orquesta.

La entradas están teniendo un éxito grande pues no se cesa por un momento la solicitud de las mismas. Esto se explica, ya que solamente vale 20 centavos.

EL CURSO ESCOLAR DEL C. CASTELLANO SERA ABIERTO EL DIA 15 DEL PRESENTE

La Sección de Instrucción del Centro Castellano, que preside actualmente el señor Serafín de Pablos, celebró sesión extraordinaria con el fin de tratar sobre diversos particulares que afectan a la reapertura del curso escolar y que anteriormente se había fijado en el día 1o. de octubre pero que debido a las disposiciones de la Secretaría de Educación, se acordó posponer hasta nueva fecha.

En vista de las informaciones recibidas por la Sección de Instrucción, y teniendo muy en cuenta lo que con respecto a las clases de niños menores de doce años ha sido ordenado por los organismos oficiales, se ha dispuesto que el nuevo curso se abra el día «Quince» del actual, lunes admitiendo en la matricula a todos los alumnos mayores de doce años para que inicien las clases en los diferentes elencos que tiene el plantel «Cervantes».

Ha quedado por lo tanto abierta la matrícula en la Secretaría del Centro Castellano, pudiendo acudir a la misma todos los alumnos que deseen figurar como alumnos del plantel. Todos los demás informes suplementarios que soliciten los interesados les serán facilitados en la Secretaría General en el momento de solicitar su matrícula.

Transferida la excursión del Centro Gallego

La Sección de Propaganda del Centro Gallego, reunida en sesión extraordinaria, deliberó acerca de la conveniencia de suspender la excursión a Matanzas que debía efectuarse el próximo domingo, en vista de la incertidumbre del momento actual que llevó el temor al ánimo de muchos excursionistas, especialmente las señoras, y la inseguridad de que los ómnibus contratados para tal objeto puedan cumplir su compromiso por causas ajenas a su voluntad.

Todos los pareceres estuvieron conformes en considerar aventurada la excursión en la fecha señalada, y estimando que era un deber de la Sección el evitar las probabilidad des de algún incidente desagradable cuya responsabilidad moral desde luego contraía, se acordó transferirla para los primeros días de noviembre próximo, en la fecha que oportunamente se anunciará.

Mientras tanto siguen admitiéndose las tres inscripciones a cambio del billete gratuito.

CINCO MIL FAROLITOS DE COLORES HABRA EN LA «VERBENA DE LA PALOMA»

Jamás ha habido un entusiasmo entre el elemento bailador, semejante al despertador por el anuncio de la «Verbena de la Paloma», que se celebrará el día 10 de noviembre en los jardines y el stadium de la cervecería «Polar».

El adorno general de los jardines llevará 5.000 farolitos de diversos colores en combinación con las guirnaldas eléctricas y banderas, flores etc. Esta diversidad de colores, unidos al contraste maravilloso de las damas ataviadas con el clásico mantón, dará una verdadera sensación de encontrarse en el País de las Maravillas.

Once orquestas amenizarán la «Gran Verbena de la Paloma», ejecutando todos los foxes, danzones y danzonetes de modas. El barrio Español tendrá, a más de la música bailable, la música clásica española. No faltarán los típicos organillos, las seguidillas, malagüeñas, el trovador con su guitarra, etc. Sólo se venderá en este barrio, manzanilla, churros y café. La iluminación del barrio Español, no tiene descripción posible.

LA FIESTA DE HOY EN "LA TROPICAL"

En vista del entusiasmo con que los vascos han venido laborando en la organización del grandioso festival que tendrá lugar en los jardines de «La Tropical» en el día de hoy, no dudamos que una vez más el éxito cononará los esfuerzos de estos hijos de Vasconnia, que siempre en sus empresas han logrado cuanto se proponen por su tenacidad y perseverancia características.

Son innumerables las familias y grupos que se proponen asistir desde por la mañana a los merenderos para disfrutar del encanto de estos bellísimos jardines, y al mismo tiempo para dar cuenta de suculentos almuerzos que con gran cuidado vienen preparando.

Por todo lo cual auguramos a los dirigentes del Centro Vasco un éxito económico y un gran éxito de concurrencia, a juzgar por el número y calidad de las orquestas que tienen a su cargo la parte bailable, y que son las siguientes: Orquestas de Belisario López y de Antonio Cruz, Sexteto Nacional, Sonora Matancera, y el Quinteto Barcalés.

MAGNIFICA FIESTA DE LOS PANADEROS EN TODOS LOS JARDINES DE LA TROPICAL

Verdaderamente extraordinaria será la fiesta de los panaderos el próximo día 14, en los jardines «La Tropical». Conforme se aproxima la fecha, es mayor el entusiasmo entre el público bailador para asistir ese día a «La Tropical», a disfrutar de una tarde maravillosa al compás de cuatro conjuntos musicales, a saber: Belisario López, Tata Alfonso, Sonora Matancera y «Los Barcaleses.

Pilar Cantera de Gutiérrez

En el día de hoy celebra su cnomástico la distinguida señora Pilar Cantera de Gutiérrez, dignísima esposa de nuestro buen amigo Constantino Gutiérrez, alto empleado de las oficinas del Centro Castellano.

Por tal motivo, la residencia de tan respetable dama, sita en el hotel «Edison» Neptuno 5, se verá colmado de personalidades distinguidas de la colonia castellana, que le profesan las más sinceras simpatías.

Reciba la señora Cantera de Gutiérrez nuestra felicitación.

COCKTAIL DE MODA
Havana Club Special
1 Cucharadita de azúcar
1 Vasito RON HAVANA CLUB
El jugo de 1 Limón
El jugo de 3 cerezas en almíbar
Hielo menudo, se bate bien en la cocktelera y se pasa por un colador fino.

Carol y Elena continúan sin reconciliarse

El Rey de Inglaterra, Jorge V, se ha negado a actuar como mediador entre los esposos

LONDRES, octubre 11. (AP).— Todas las esperanzas que existían de que se reconciliaran el Rey Carol II de Rumania y su esposa, la princesa Elena de Grecia, parecen haberse desvanecido, al rehusar el Rey Jorge V, de Inglaterra, a servir de mediador entre los esposos, por petición de la Reina viuda, María que saliera ayer de esta capital acompañando al rey de Yugoeslavia, Pedro II, a París, en donde quedará bajo la guarda de su madre, la reina viuda de Alejandro I.

El pretexto para lograr la reconciliación era invitar a Carol y a Elena a la boda del príncipe Jorge, previa una gestión de la Casa Real de Inglaterra, según los planes de María, que no culminaron en nada efectivo. Producida así la reunión de los distanciados esposos, se lograría, según la viuda de Fernando de Rumania, la conciliación entre ambos.

Según parece, el Rey Jorge, que observa un criterio cerrado y severo en esta cuestión expuso claramente a la reina María, que Carol, comportándose así, no sólo humilla a su esposa, sino que también acumula desprestigio sobre la dinastía rumana, desacreditando a su nación ante el mundo. Elena, en cambio merece todas las consideraciones de la Casa Real Inglesa, por la actitud de resignación que mantiene.

El argumento de María de que «es mejor la monarquía con el rey malo, que otro régimen cualquiera», no hizo efecto en el ánimo regio, que no soportó durante mucho tiempo las razones de la madre del rey travieso.

EL PRINCIPE JORGE ASISTIRA AL ENTIERRO DEL REY ALEJANDRO I

LONDRES, octubre 11. (AP). — El Duque de Kent, conocido por Príncipe Jorge en los centros dinásticos, concurrirá al sepelio del Rey Alejandro I, de Yugoeslavia, según se hizo público hoy.

Sir John Simon, Secretario de Relaciones Exteriores, concurrirá a las exequias del Ministro del Exterior de Francia, M. Barthou, en representación del Gobierno de la Gran Bretaña.

NOTICIAS DE LOS JUZGADOS DE PRIMERA INSTANCIA

DE LA VIDA CIVIL

Relación de los asuntos civiles turnados y repartidos en el día de ayer con expresión de los Juzgados a que han correspondido

Exhortos

De Santiago de Cuba, en testamentario de Josefa Caballero y Posada, al Juzgado del Sur.

De Camagüey, en accidente a Francisco del Vall González, al Este.

Accidentes del Trabajo

Domitila Hernández al Sur; Manuel Bardo, al Este; Fernando Suárez, al Oeste; Benigno Corona, al Centro; Antonio Bouza, al Almendares; Oscar Medina, al Norte Enrique Corona, al Sur; Emilio García, al Este.

Apelaciones

González y Suárez, S. en C., contra José Vergara, al Oeste; Ernesto J. Sarrá, contra Manuel Pedreira, al Almendares; García y Llano, contra Paulina Rizel, al Sur; José E. Monocal, contra Leonardo García, al Norte.

Jubilaciones

Francisco Uranga y Cresto, al Oeste; María del Carmen Atichati, pensión de Manuel Hidalgo, al Centro; Rodolfo Gerardo del Castillo, al Almendares; Jesús M. Clark y Mascaró, al Sur Isabel Teresa de la Morena, sobre pensión de Ramón Insua y Leal, al Norte.

Declaratoria de Herederos

Francisco Guijarro y Aldabé al Centro.

Divorcios

Gaspar Vilariño y Prieto contra Rosalina Rodríguez y Fernández, al Norte; ;Gilberto Peña y Jiménez, contra Rosa María Generosa Merey, al Centro.

Pensiones

Luis Hernández Bonilla sobre pensión de veteranos, al Centro.

Sobre amigable componedor

Ortega y Fernández contra Abelardo M. Rubio, al Este.

ASUNTOS GENERALES EN TRAMITACION

JUZGADO DE PRIMERA INSTANCIA Dó ALMENDARES

Secetaría de Sainz-Silveira

En el ejecutivo seguido por Ernesto José Sarrá contra Julio Guillermo Aldazábal y Russelot, proveyendo a su escrito de fecha dos del actual, se declara «no ha lugar» a oír en ambos efectos la apelación establecida contra el auto de fecha 21 de septiembre pasado, por haber deducido dicha pretensión el señor Aldazábal, después de haber decursado el término a que se contrae el Artículo 384 de la Ley de Enjuiciamiento Civil.

Secretaría de Hermógenes Giménez

Divorcio mutuo disenso, seguido por María Luisa Lazo y Rodríguez y Armando Conesa y Rojas. Para ratificar el escrito de pomoción se señala el día 17 de octubre a las 9 y 30 a.m.

—Ejecutivo seguido por Digón y Hermano, contra Cándido Gusó. Señalado para la celebración de la vista el día 19 de octubre, a las 9 y 30 a. m.

JUZGADO DE PRIMERA INSTANCIA DEL CENTRO

Secretaría de Abelardo Piedra

Menor cuantía seguido por José Vilaboy y Méndez contra Jovino López Díaz. Sentencia con lugar condenando al demandado a que pague la suma de $1,470.00 sin costas.

Secretaría de Gabriel Lafuente

Divorcio mutuo disenso: Armando López Villar y Dulce María Brito e Ibáñez. Sentencia con lugar.

Secretaría de Manuel de la Fuente

Divorcio mutuo disenso: Narciso Amparo Iglesias y García y Antonio Gallego Failde. Señalada comparecencia inciso B del artículo 53, para el 13 de octubre a las 8 y 30 de la mañana.

—Divorcio mutuo disenso: Enrique Victorino López y Granda y Fanny Becherelli. Señalada comparecencia inciso B, artículo 53 de la Ley, para el 13 de octubre, a las 8 y 30 a. m.

JUZGADO DE PRIMERA INSTANCIA DEL NORTE

Secretaría de Fabio Gárate

Ha sido abierto a prueba la tercería de mejor derecho promovida po la Sociedad de Valdés e Iraola, en el ejecutivo seguido por Fidel Maimir contra la Compañía Naviera de Baracoa.

—Se ha señalado para el día 22 de octubre el juicio de desahucio seguido por Ignacio Angulo contra la Cuban Cane Sugar Company, para el desalojo de la finca «Curamacurey», en el término de Colón.

Secretaría de Martín Leal

Divorcio seguido por Olga Kindel contra Francisco Kindel. Se declara en rebeldía al demandado y se señala comparecencia que dispone el artículo 39, para el 24 de octubre a las 9 a.m.

—Divorcio seguido por Tomás José Cadalso y Freyre contra Angelina Mayol e Iñiguez. Señalada comparecencia del artículo 39 de la Ley para el 15 de octubre a las 9 de la mañana.

—Divorcio seguido por Carmen González Buyes contra Alfonso Delgado Justo. Dispuesta la vista conforme el artículo 367 de la Ley de Enjuiciamiento Civil, para el 16 de octubre a las 9 a. m.

—Divorcio seguido por Zenaida Menéndez Pérez contra Elio Sánchez y Lima. Se recibe el juicio a prueba por 6 días.

—Divorcio seguido por Benito L. Trujillo Valdivino contra Anastasia Dolores Alvarez. Acusada la rebeldía y se tiene por contestada la demanda. Señalada comparecencia, artículo 39 de la Ley, para el 31 de octubre, a las 9 a. m.

—Divorcio seguido por María Esperanza Blanco Bejarano, contra Miguel Angel Ubieta Martínez. Se suspende el acto de la comparecencia que dicta el artículo 34, por no haberse presentado la Gaceta con el edicto.

Secretaría de Andrés García

Apelación del Juzgado Municipal del Oeste seguida por Cernuda y Sobrinos S. en C., contra Alfonso Suárez y Valdés. Sentencia revocando la apelación y en consecuencia con lugar la demanda establecida; por resuelto el contrato celebrado entre las partes condenando al demandado a que devuelva los muebles objeto del mismo con indemnización de daños y costas.

JUZGADO DE PRIMERA INSTANCIA DEL SUR

Secretaría de José Gárate Brú

Divorcio seguido por Natalia Izaguirre y Perla contra Silvio Salicrup Gumas. Se tiene por renunciada la prueba de confesión de la actora.

—Divorcio mututo disenso: Pedro Perdomo Rada y Ofelia Abad y Valdés Borrero. Se manda a ratificar el escrito de promoción.

—Divorcio: seguido por Paulina Hoperteins contra Joseph Engelman. Se da por evacuadas las conclusiones por el Fiscal y sigan el mismo por el término señalado por el demandado.

—Menor cuantía seguido por el doctor Romano Pérez Cabral contra Dora Lloret y Fernández de López y su esposo Jovino López Díaz. Se le tiene por conforme al demandado con el perito designado por el actor, y póngase a pública subasta por 8 días los bienes embargados, y requiérase a la representación de la actora para que dentro del término de ocho días presente la minuta de la tasación de las costas. Ratifíquese la tasación del doctor Mateu.

—Menor cuantía seguido por José Francisco Raventós y García Tuero contra Juan Rodríguez Rubio. No habiendo propuesto pruebas las partes, convóquese a las mismas para la comparecencia del acto que dispone el artículo 694 de la Ley de Enjuiciamiento Civil.

—Divorcio seguido por Braicedes Avelina Cruzy de la Osa contra Juan Suárez y Manzano. Señalada comparecencia del artículo 39 de la Ley, sólo concurrió la actora, acordándose que quede depositada en poder de su padre. Señalada pensión de $25.00.

—Divorcio seguido por Luis Domínguez Veiga contra Eudosia Feijóo Conde. Se tiene por interpuesta reposición contra la providencia que admitió la demanda reconvencional formulada por la demandada y se da traslado a la contraparte a los efectos del artículo 267 de la Ley.

—Divorcio seguido por Concepción Royo y Martínez contra Juan Duarte Esquivel. Celebrada la comparecencia del artículo 39, se acuerda que la actora quede residiendo en su domicilio actual y que el hijo quede al abrigo de la madre.

—Divorcio seguido por Nicolás Francisco Vilaboy y Torres contra Blanca Marciana de Parra Ledesma. Citada para confesión la demandada con apercibimiento, no compareció, disponiendo el Juez abrir un pliego de posesión y unirlo a los autos.

—Ramo separado del procedimiento hipotecario seguido por Conrado Ascanio Suárez contra Manuel González Alvarez. Se aprueba la cuenta presentada por el Administrador Judicial, señor Juan de la Cámara, relevando al actor y a dicho administrador de toda responsabilidad y quedando en poder del actor y como saldo a favor del deudor, la suma de $219.00 para pagar los intereses.

JUZGADO DE PRIMERA INSTANCIA DEL ESTE

Secretaría del doctor Perdomo

Divorcio seguido por Manuela Irene Ojeda y Carmona contra Melquiades Hernández Montes. Se accede a la acumulación de autos.

—Divorcio seguido por Antonio Expósito y Plasencia contra Dolores Muñoz y García. Segundo período de prueba por veinte días.

Secretaría del doctor Montiel

Divorcio mutuo disenso seguido seguido por Mario Cuéllar del Río y Rosalía Pérez López. Sentencia con lugar. Hijo Mario queda indistintamente a cargo de ambos cónyuges.

PROCESADO

Por el Juez de la Segunda Sección, ha sido procesado Eleuterio Justo Armas, por atentado, con fianza de 300 pesos.

Los croatas son opuestos al vasalla[je]

El jefe de los campesinos dice que no se satisfa[rán] más q. con la independ[encia]

VIENA, octubre 11. AP. ... millones y medio de croatas ... quedarán satisfechos con men[os que] la absoluta independencia, seg[ún] declaraciones que hizo hoy al co[rres]ponsal de la Associated Press el ... del partido de campesinos cr[oatas] August Koshutich.

El que perteneció al gabinete goeslavo, que ha viajado y dado [con]ferencias en los Estados Unidos, dice que la muerte del Rey Al[ejan]dro aminorará la dictadura que nabía establecido en Yugoes[lavia] desde 1929.

Asegurando que los serbios ... nuarán dominando el Gobierno, ... claró que los croatas jamás se ... rán a Austria o a Italia, sino ... «arreglarán sus propios problemas ... ayuda ni intervención extraña».

Los serbios gobiernan actualm[ente] a Yugoeslavia con completa ex[clu]sión de los croatas y eslovenes, ... guró Koshutich.

De los doscientos generales que cuenta en la actualidad el [go]bierno yugoeslavo, no hay uno que sea croata o eslovene, dij[o] ... esas dos razas están represen[tadas] entre los seis regentes y vice-re[gen]tes que se han nombrado para ... rijan el país durante la minoría [de] edad del Rey Pedro.

«Los croatas no sienten amor [por] los italianos—siguió diciendo— ... sean retornar al poder de Austr[ia] ... Alemania».

«Arreglaremos nuestros probl[emas] sin ayuda ni intervención de na[die]», añadió.

«Sé que Mussolini de vez en c[uan]do ha hecho referencia a la po[sible] separación de Croacia de Yugo[eslavia], via, dando a entender que los cro[atas] se unirían a Italia o a la Austri[a de] los Hapsburgo.

«Los croatas, sin embargo, ... aceptarán ninguna de esas dos ... ternativas. Queremos participar ... los serbios y los eslovenes en un ... tado federal y hasta aceptaremos ... Rey con tal de que no ejerza p[ode]res autecráticos como lo hizo el ... Alejandro, pero no queremos ser ... sallos de Italia ni de ningún ... país».

ESTAN A LA VENTA LOS BILLETES DEL SORTEO BENEFICO DEL DIA

Por el Jefe del Negociado de L... y Propaganda de la Lotería Na[cio]nal, se nos comunica que los bil[le]tes para el sorteo extraordinario [nú]mero 935, que se celebrará el d[ía] ... de noviembre a favor de la A[so]ciación Cívica de Beneficencia ... se encuentran a la venta en las ... cinas de la Renta.

Lo que con gusto damos a la [pu]blicidad.

CREEN QUE UN TERRORIS[TA] CROATA HA LOGRADO H[UIR] POR LA FRONTERA FRANC[ESA]

LILLE, Francia, octubre 11. (AP) En virtud de la declaración he[cha] por el conductor de un automóvil ... haber conducido a un individuo m[uy] parecido a Ivan Rajtich, por las c[er]canías de esta población, la poli[cía] ha empezado la búsqueda del ... ferido desconocido en esta zona. S[e]gún el chauffeur, el hombre en cu[es]tión se apeó del expreso de Brus[elas] en Saint Quentin, diciéndole en ... francés malo que lo llevase a R[ou]baix. Detuvo el coche en las afuer[as] de esta ciudad, pagó la carrer[a y] desapareció.

Los agentes de la Sureté conc[ep]túan que el tipo referido sea afil[ia]do de la secta de terroristas que i[n]tervino en el regicidio, que en aq[ue]llos momentos iba de Bruselas a P[a]ris con la intención de atentar con[tra] Alejandro, en caso de que la agres[ión] de Marsella fracasara. Naturalme[n]te, al enterarse de que el rey hab[ía] sido ya asesinado, resolvió marcha[r]se de Francia, saliendo por la fro[n]tera a través de Roubaix.

COMPANIA
Trasatlántica Española
SERVICIOS DE VAPORES CORREOS TODO EL AÑO
El rápido y conocido correo
"HABANA"
saldra el
16 DE OCTUBRE
para
VIGO, CORUÑA, GIJON, SANTANDER, BILBAO
vía New York
Para Veracruz, vapor "Habana" .. .. Octubre 9.
Para CANARIAS (LAS PALMAS) vía C. América
El moderno correo
"MAGALLANES"
9 DE OCTUBRE
Para CADIZ Y BARCELONA, vía New York
El moderno correo
"MARQUES DE COMILLAS"
21 DE OCTUBRE
Excelentes cámaras.—Tercera clase moderna con camarotes y comedor
GARCIA & DIAZ, Ltda. Agtes Grales.
Palacio de la Lonja. Telfs M-6911 y M-6912.

LINEA DEL PACIFICO
MALA REAL INGLESA
Próxima salida para Europa:
Motonave "REINA DEL PACIFICO"
30.000 toneladas
OCTUBRE 15
PARA
VIGO, CORUÑA, GIJON, SANTANDER, LA PALLICE, PLYMOUTH y LIVERPOOL, CON ESCALAS EN NASSAU y BERMUDAS
Próxima salida para Centro América, Perú y Chile
Vía Kingston Jamaica
Vapor "ORDUÑA"
OCTUBRE 14
Para informes DUSSAQ Co. Ltda. S.A.
Palacio del Centro Asturiano. Teléfono A-6540.

LLOYD NORTE ALEMAN
EXCURSION A MEXICO
Del 6 AL 20 DE Noviembre
VAPOR
"SIERRA VENTANA"
Visitando los lugares más bellos de la República Azteca
PIDA INFORMES:
COMPAÑIA NAVIERA
LLOYD NORTE ALEMAN, S. A.
CAMARA Obispo 28 A-3455
TERCERA Acosta 4 M-8066
FLETES Oficios 18 M-8082

MOTONAVE ALEMANA "ORINOCO" MODERNA MUY RAPIDA
A ESPAÑA, (Vigo, Coruña, Gijón, Santander)
SOUTHAMPTON, BOULOGNE, AMBERES Y HAMBURGO
OFICINA TERCERA: INQUISIDOR 37 TEL. M-8447

Octubre .. 20
Diciembre .. 22
Febrero .. 22
AGENCIA: LUIS CLASING Ed. Hotel Plaza TELEFONO A-4878
HAMBURG-AMERIKA LINIE
COMPAÑIA HAMBURGUESA

M.E.C.D. 2016

GUANABACOA AL DIA

EL DIA DE COLON

Esta tarde a las tres dará comienzo en el amplio y fresco salón de actos de las Escuelas Pías de esta villa, ausiciado por el consejo «San José de Calasanz número 2,750» de los caballeros de Colón un magnífico programa artístico y literario, en conmemoración del día de la Raza, el que ha sido confeccionado en la forma siguiente:

1. Himno Nacional.
2. Discurso «El día de Colón», por el doctor Juan A. Mendoza, K. of C.
3. Número de piano. Danza número cinco del ilustre compositor español Granados, por el profesor Manuel García Romero.
4. La comedia en cuatro actos, de autor cubano, original del aplaudido autor Pedro Boquet, titulada: «La mejor gente», presentación del cuadro escénico del Círculo de Bellas Artes de La Habana.
5. Número de piano. Polonesa Mi-menor de Chopin, por el profesor Manuel García Romero.
6. Recital de Poesías por el cuadro escénico del Círculo de Bellas Artes de La Habana.
7. El patrocinio de San José, (inédito) J. S. Arcilla. Por Eduardo Boquet.
8. El forjador de acero, (Balada), Guerra-Bejar. Por Pedro Boquet.
9. Las Princesas del sol. G. Gonzáez Contreras.
10. Las carretas en la noche. Agustín Acosta. Por Teté Ramírez.
11. Número de piano, Camagüeyana, de las tropicales de J. Martín Corona por el profesor Manuel García Romero.
12. La comedia Astracan en un acto de Emilio Sala Vidal, titulada: «Resurrección», presentación del propio cuadro escénico del Círculo de Bellas Artes.

Con motivo de la fecha que se conmemora y en el propio día, en la Cámara de Sesiones del Consejo «San José de Calasanz número 2,750» les será impuesto el primer grado de la orden a numerosos candidatos de ese consejo, a cuya ceremonia sólo podrán asistir los miembros de la misma.

NUEVO DOMICILIO

Los estimados esposos Miguel Fernández, activo presidente de la Unión de Caballeros Católicos y María Delgado de Fernández, han instalado su residencia en la elegante casa de la calle Máximo Gómez número 28.

Deséole dichas y prosperidades en su nueva morada.

NUESTRA SEÑORA DEL PILAR

En la festividad de hoy están de fiesta la bondadosa dama Pilar López de Soler y las encantadoras señoritas Pilar Fraiz, Pilar Falconi y Pilar Solernou.

Muchas han de ser las demostraciones de cariño y afecto que han de recibir en este día por tan fausto motivo.

A las innumerables felicitaciones que recibirán sumo la mía.

EN «LA COTORRA»

Con brillantez se llevó a efecto la siembra del árbol de «Las reformas sociales», en los hermosos jardines de los manantiales «La Cotorra».

Tributó tan cálido homenaje al doctor García Gutiérrez y su obra, la señorita María Collado, inteligente Directora de la Revista «La Mujer», aprovechando la gloriosa fecha del 10 de octubre.

El libro de oro de los jardines «La Cotorra», recogió un brillante pensamiento del doctor Rogelio Pina, actual Secretario del Trabajo; dice así:

«La justicia ha sido siempre una aspiración; pero al fin se convertirá en realidad social para el triunfo definitivo de la paz y del orden».

Otro pensamiento digno de encomio el del doctor García Gutiérrez; «Al dejar hoy plantado el árbol de las reformas sociales, dejo un girón de mi alma; recoge su doctrina y trabaja con amor en tu propia actitud».

Entre los asistentes al acto se encontraban los señores Rogelio Pina, Secretario del Trabajo, doctor García Pedrosa, Subsecretario del Trabajo, teniente Juan Quintana González, en representación del coronel Batista, capitán J. M. Busquet, Alcalde de Regla, teniente Eladio González, Alcalde de esta villa, doctor Antonio del Cueto, Director de Higiene Social, V. Palacios, Director de la Bolsa del Trabajo, señorita María Collado, Directora de la Revista «La Mujer», señor Francisco Vilabrille, Presidente de los Tercios Nacionalistas, señorita Amparo Bermúdez y señorita Suárez, por la Alianza Nacional Feminista, señorita A. Bermúdez, por el colega «Acción», Ignacio Negrín por el Sindicato de Panaderos Cubanos, Demetrio Valiente y Félix Aranguren por la Institución Unificadora Obrera Nacional, Isáac Godínez, doctor Adrián Medina, Virgilio de la Guardia, Tomás Suárez, Marcial Santana, Miguel Martínez Ochoa, José A. López, por delegaciones de La Habana y Marianao, señora María Collazo viuda de Vieta por la Liga de Mujeres del Partido Revolucionario y un numeroso grupo de personalidades, cuyos nombres se escapan a la memoria del cronista.

El acto fué amenizado por la Banda Municipal de Guanabacoa, gentilmente cedida por el Alcalde interino de esta villa.

ENFERMITA

La graciosa niña Olga Moreno Armas, hijita muy querida de los gentiles esposos Guillermo Moreno y Emilia Armas, se encuentra bastante delicada de salud.

Hago sinceros votos por que pronto esté completamente restablecida y vuelva a reinar en este hogar la alegría y la felicidad.

EN REGLA

En días pasados el Centro Español de Regla celebró elecciones generales entre el entusiasmo de sus asociados.

En reñida lucha fué electa la siguiente Directiva:

Presidente: Juan Suárez, Primer Vice: Fernando Vázquez, Segundo Vice: José González, Secretario: Eliseo Fernández, Vice: José Freire, Tesorero: Crisanto Ruiz, Vice: Evaristo Arce, Contador: Eradio Ramírez, Vice: Benigno Gómez.

Vocales: José Leston, Francisco Salazar; Constantino Galdo; Manuel Caramés; Benedicto Peña; Aquilino Trigo; José García; David Taboada; Manuel Pérez Muñiz; Santiago Pachón Magariño; Enrique Lenza Otero; José Pumarada; Segundo Fernández; Juan Cabezas; Longinos Gómez, y Joaquín López. Vocales suplentes: Nicolás Bontempo; Vicente Nonell; Remigio Arce; José María Humara; José Contreras; Martín Pérez del Collado; Julio Grande; y Alvaro Vilela. Comisión de Glosa: Ramón Gutiérrez; Alfredo Suárez e Hilario Hermida.

Deséoles éxitos sin límites en el desempeño de sus cargos.

TEATRO «CARRAL»

A las ocho y cuarto de esta noche veremos la magnífica proyección de un gran programa confeccionado al efecto por la Empresa de este máximo coliseo.

«Hips, Hips Hoolray» por Bert Wheeler y Robert Woolsey.

«King Kong» por Robert Armstrong y Fay Wray.

Una comedia y un cartón.

José R. Arango de la Maza.

OZOMULSION

¡Salud en Cada Gota!

Es preparada con Aceite de Hígado de Bacalao de Noruega Superior.

Fortifica la vitalidad y aumenta las energías mejor que ninguna otra cosa.

La OZOMULSION contiene los Hipofosfitos de Calcio de Cal y Soda para fortificar los huesos y los dientes.

La OZOMULSION es en realidad una necesidad para los convalecientes y para el crecimiento de los niños.

¡La OZOMULSION tiene un sabor muy agradable!

La OZOMULSION es especialmente recomendada para: Toses, Bronquitis, Debilidad de los Pulmones, Catarros Anemia, Debilidad, Raquitismo, y todas las Enfermedades Debilitantes.

Crónica Habanera

(Continuación de la Pág. SIETE)

EN LOS QUINCE

Congratulaciones innumerables recibirá en este día, en que cumple los quince años, la bella y graciosa señorita Berilia Gutiérrez Vianello.

Es la hija del doctor Gustavo Gutiérrez y de su gentilísima esposa María Vianello.

EL LICENCIADO GONZALO PER EZ ANDRE

Tras larga dolencia, en la cual fueron inútiles los esfuerzos de la ciencia, dejó de existir anteanoche, el licenciado Gonzalo Pérez André, actual Gobernador de Oriente, ex Senador de la República y figura ilustre de la Guerra de Independencia.

Los restos mortales del distinguido caballero desaparecido estuvieron expuestos en capilla ardiente, todo el día de ayer, en el Capitolio Nacional, por donde desfilaron las altas autoridades de la nación y el pueblo en general.

Anoche, en un coche especial agregado al Tren Central, fueron trasladados sus restos a Guantánamo, donde reposarán eternamente.

Llegue con estas líneas nuestra más sentida expresión de condolencia hasta todos sus familiares, y especialmente hasta su atribulado hijo, el doctor Angel Pérez André.

THE JAZZ QUEEN

El próximo lunes embarcará rumbo a Panamá, el simpático grupo de señoritas que integran la conocida orquesta «The Jazz Queen».

Va al frente del notable conjunto, su directora Merceditas García Cano.

«The Jazz Queen» se propone ofrecer varias audiciones en los principales círculos artísticos de aquella república.

La MARCA de Confianza

Los bombillos que llevan la marca *"Edison-Mazda"* son de confianza por su alta calidad. Transforman la corriente en luz buena y abundante con menos consumo.

No ensaye con marcas desconocidas por ahorrarse unos centavos en el costo del bombillo, porque a la larga lo pagará en corriente.

Use siempre Bombillos *"Edison-Mazda"*. Fabricados por la General Electric.

GENERAL ELECTRIC
COMPANY OF CUBA

Martí No. 102, Pinar del Río — Edificio "La Metropolitana", Habana — Estrada Palma No. 2, Santiago de Cuba

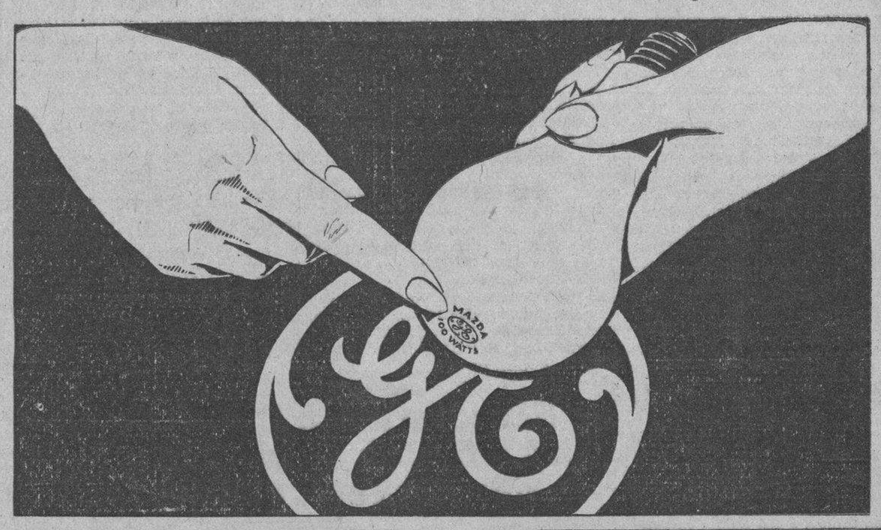

EL DIA DE COLON

Con motivo de conmemorarse en esta fecha, el Día de Colón, el Consejo de San José de Calasanz número 2,750 de la Orden de Caballeros de Colón, ha dispuesto la celebración de los siguientes actos:

A las ocho a. m. Misa rezada con sermón en la Iglesia de San Francisco, a cargo de la Comunidad de los RR. PP. Escolapios.

A las tres p. m. acto artístico y literario en el Salón de Actos de las Escuelas Pías de Guanabacoa, con un magnífico programa.

PABLITO MENDIETA

Tras rigurosos exámenes, verificados en la Universidad Nacional, acaba de graduarse de doctor en Derecho Civil, el joven Pablito Mendieta y Lizaur, muy conocido y estimado en nuestros círculos sociales.

El nuevo doctor obtiene su título con un brillante expediente.

Reciba nuestra más afectuosa felicitación.

CASINO ESPAÑOL

Una magnífica fiesta ha dispuesto para hoy el Comité de Playa del Casino, que preside el señor José María Ibáñez.

Es la tradicional Fiesta de la Raza, que, como en años anteriores, resultará lucidísima.

Tendrá efecto en el Balneario de la Playa, y comenzará a las seis de la tarde, amenizada por la Orquesta de los Hermanos Castro y por un septeto.

DEL LYCEUM

No será hoy la apertura de la Exposición Peñita, anunciada para las cinco y media de la tarde.

Se pospone para el día diecinueve, con el mismo programa, donde estará la presentación, a cargo de Marinello.

INTERINO.

PARA ESTAR SALUDABLE
ACEITE
"BALCELLS"

Para lubricación eficiente y económica de su automóvil, use Ud. nuestro aceite

OPALINE

en la seguridad de quedar complacido

SINCLAIR CUBA OIL Co. S.A.

M.E.C.D. 2016

De puertos de la América llegan hoy a la Habana los buques Cuba Metapan, Contessa y Munargo

Pasó, de tránsito por esta capital, el Director del Corgas Memorial Hospital. El domingo arribarán el **Orduña**, de España y el **Reina del Pacífico**, de Valparaiso. Viajeros llegados

NOTICIAS GENERALES DEL PUERTO DE LA HABANA

Barcos que llegarán hoy

Los siguientes barcos se esperan hoy: el turbo eléctrico «Pennsylvania», de la Panamá Pacific Line, que procede de San Francisco, Los Angeles, vía Panamá, con 15 pasajeros para la Habana y conduce carga y 225 pasajeros en tránsito para New York; vapor hondureño «Contessa», procedente de New Orleans, con carga y pasajeros; el americano «Santa Cecilia», procedente de Valparaíso y escalas, con carga y pasajeros; el americano «Metapán», procedente de Tela, con carga y pasajeros; el «Munargo», procedente de Miami, con carga y pasajeros; y el «Cuba», de Tampa y Key West, por la tarde, con carga y pasajeros.

La recaudación

La Aduana de la Habana recaudó ayer la cantidad de $86.486.59.

El «Veragua»

El vapor americano «Veragua», de la Flota Blanca, llegó ayer de Cristóbal, conduciendo racimos de plátanos y pasajeros para New York, y trajo 8 pasajeros para la Habana, entre ellos Nelle Ferrer, Alberto Behar, Anna Boly, Mabel y Ethel Maloney.

El director del Gorgas Memorial

Entre los pasajeros en tránsito de este barco anotamos al doctor Herbert C. Clark, Director del Gorgas Memorial Hospital.

También va el oficial de la Armada americana, Herbert Dye.

En este vapor embarcaron para New York Mr. y Mrs. Moozan Tunison.

En el «Veragua» fueron embarcados mil huacales de frutas; 50 tercios de tabaco y 100 bultos varios.

El «Vessaholm»

De Savanah llegó ayer el vapor sueco «Vessaholm», que trajo carga general y un pasajero, el joven John A. Kalledig, hijo de la señora esposa del Encargado de Negocios de Noruega en Cuba, a quien se le concedieron las cortesías de estilo.

El Ministro de la Argentina

En el vapor «Munargo» llegará hoy a la Habana, S. E. el señor Horacio Carrillo, Ministro de la Argentina en Cuba, a quien se le concederán las cortesías y franquicias de estilo.

El «Istria»

El vapor italiano «Istria» salió el día 5 del corriente de Cádiz para la Habana, trayendo 800 toneladas de mercancías en general. Se espera que arribe a nuestro puerto el día 23 del corriente.

Prestaron juramento militar

Ayer comenzaron los vigilantes de la Policía Marítima a prestar juramento militar, ante el Oficial designado por el Jefe de Estado Mayor de la Marina.

Los oficiales del Cuerpo prestarán dicho juramento ante el Juez correspondiente.

Un polaco comunista, será deportado

El día 20 del corriente será deportado por el Comisionado de Inmigración, el polaco León Someiski, quien está acusado de ser un comunista de acción agresiva.

Por la Aduana

Como quiera que se ha reclamado a la Aduana por dos organismos militares, uno de la Marina y otro del Ejército, la entrega de doce pistolas ocupadas a distintos pasajeros llegados, se ha elevado a la Hacienda consulta para saber a quién se hace la entrega.

—Tres nombramientos hechos recientemente y que ayer llegaron a la Aduana, han sido también retenidos o no cursados, porque aparece que los agraciados no tienen historial limpio revolucionario.

Anónimos amenazantes

Son frecuentes los anónimos que se reciben por los jefes aduanales, algunos de ellos amenazadores, pero, desde luego, no se les ha hecho caso.

El doctor Domínguez Roldán

En compañía de su esposa, embarcará hoy en el «Pennsylvania» el doctor Alfredo Domínguez Roldán, médico primero del Puerto de la Habana, quien va a tomar buena nota de todas las innovaciones introducidas por el servicio de cuarentenas de los Estados Unidos, para el despacho de buques.

El «Asuka Maru»

El vapor japonés «Asuka Maru» llegó ayer de Port-au-Prince, con carga general.

Altas, bajas e inscripciones

Por el Negociado de Registro Marítimo y Construcciones de la Sección de Marina Mercante y Pesca, se han tratado los siguientes asuntos:

—De la Capitanía del Puerto de la Habana se inspeccionó el bote «Pulpo» y la cachucha «María del Carmen».

—Se dió de alta al vapor «Tropical», autorizando la instalación en la lancha «Luisa» de un motor; aclarando la inscripción de la chalana «Portk Dock número 6»; cambio de nombre de la «Hermosa Valencia» y venta de la lancha «Luisa».

—De Batabanó: inscripción del bote «Berta» y de la goleta «Esperanza», y la venta de la chalana «La Raya».

De Puerto Padre: inspección del bote motor «El Rápido», y cambio de nombre del bote motor «Regina».

De Júcaro: adjudicación de la goleta «Josefa» que, además, fué vendida.

De Cienfuegos: del bote motor «España».

De Cárdenas: del embargo y cancelación de la lancha «Lonely» y baja de la chalana «Altamira».

El caso del «Reo II»

Ayer tarde, y por funcionarios de la Secretaría de Hacienda, a cuyo frente estaba el doctor Roberto A. Netto, se hizo comparecer al Despacho de la Policía Marítima, al Capitán y tripulantes de la lancha motor de bandera inglesa, «Reo II», la que, como se recordará, fué detenida en el puerto del Mariel, cuando se dedicaba a realizar un cargamento de bebidas alcohólicas.

Esta embarcación y su triuulación fueron traídos a la Habana por el cañonero «Pinar del Río», y hace varios meses que el barco permanece detenido.

Recientemente y por disposición superior, se ordenó que dos embarcaciones de igual tipo que la «Reo II», o sea la «Joanne» y la «Ivone Joanne», que habían llegado a la Habana en lastre y con propósitos de tomar cargamentos de bebidas, abandonaran el puerto, por haber sido declaradas indeseables.

Al «Reo II» le acumulan una serie de infracciones y se asegura que las multas que se le impondrán, pasarán de 18,000 pesos, habiéndose iniciado en forma legal lo referente a estos asuntos en el día de ayer, y a los que antes nos referimos.

Los correos ingleses

El próximo domingo llegarán los vapores ingleses «Reina del Pacífico», procedente de Valparaíso, y el «Orduña», de España. Ambos traen carga y pasajeros.

EL SECRETARIO DE OBRAS PUBLICAS EN ORIENTE

SANTIAGO DE CUBA, octubre 11, (por radaio).—El Secretario de Obras Públicas, Ingeniero Ruíz Williams, después de inspeccionar las obras que se realizan en esta capital, partió hacia Holguín a inspeccionar los trabajos de carreteras y caminos.

Acompañaron al Secretario, en su visita a las obras del acueducto de esta ciudad, varios Ingenieros.

García, Corresponsal.

SE ESTABLECERA UNA LINEA DE ZEPELINES DE E. U. A ALEMANIA

FRIEDRICHSHAFEN, Alemania, octubre 11. SP.—El Dr. Hugo Eckener, comandante del «Graf Zeppelin», expuso hoy que los Estados Unidos considerarían pronto un proyecto para el establecimiento de una línea aérea, germanoamericana, a través del Atlántico Septentrional, en que se emplearían dos tripulaciones americanas y dos alemanas.

—El designio de mi viaje a Washington, dijo, es tratar del establecimiento de un servicio periódico entre los Estados Unidos y Alemania. Tengo la esperanza de que al cabo se cumplirán mis ideales, siempre que se llegue a un concierto de acuerdo con mis planes. Podremos emplear el gas helium, en lugar del hidrógeno, en los zeppelines que estamos construyendo, que serán, por esto, más seguros.

Añadió que no es cierto que se hayan trazado en los Estados Unidos los proyectos para la construcción de dos aeronaves de pasajeros, aunque reconoce que «hay grandes posibilidades de llegar a un acuerdo».

PROCESADO POR INCENDIARIO

El Juez de Instrucción de la Sección Cuarta, dictó ayer auto de procesamiento por el delito de incendiario contra Aquilino Alvarez, siendo excluído de fianza.

El Secretario de O. Públicas irá a Sancti Spíritus a ver las obras que se han comenzado

Los jornaleros de Obras Públicas han sido incluídos en los beneficios del Decreto-Ley 470, para que puedan cobrar sus mensualidades atrasadas. Reparación de las calles de Sagua

A su regreso de Oriente, el Secretario de Obras Públicas, inspeccionará en Sancti Spíritus, las obras que allí se han iniciado, y tratará de otras que se proyectan en aquella ciudad, relativas a obras de reparación de calles, embellecimiento de las avenidas de entrada y salida del pueblo y entronque a la Carretera Central. Los trabajos se harán por administración, con un presupuesto de $3,349.44, el cual ha sido aprobado.

CARRETERA AUXILIAR

Se ha terminado la documentación y se han enviado a la Jefatura del Distrito de Pinar del Río, los modelos y pliegos de condiciones de las obras de reparación de la carretera de Puerta de Golpe a la Carretera Central, que serán sacadas a subasta el día 23, en aquel Distrito, y en el Negociado de Caminos y Puentes de Obras Públicas, a las diez de la mañana.

NOMBRAMIENTOS

Han sido nombrados Pagador de la Jefatura de Pinar del Río, el señor Ramón Hechevarría, y Jefe del Negociado de Material, el señor José A. Figarola.

Por decreto del señor Ruiz Williams, ha sido nombrado el ingeniero señor Raúl Otero, con la categoría de Jefe de Cuarta Clase, temporero, afecto al Negociado de Construcciones Civiles y Militares; y se aumenta la dotación al cargo que viene desempeñando el señor Ramón Fernández Quintanal, de 175 pesos mensuales a 266 pesos.

INCLUIDOS EN LOS BENEFICIOS DE UN DECRETO LEY

Han sido incluídos en los beneficios del Decreto-ley número 470, de fecha 11 de septiembre último, los jornaleros de Obras Públicas, que podrán cobrar de acuerdo con el mismo, las mensualidades atrasadas.

LAS CALLES DE SAGUA LA GRANDE

Han comenzado los trabajos de reparación de las calles de Sagua la Grande. Cuatro cuadrillas, con un conjunto de ciento cuarenta hombres, se hallan trabajando en dichas obras.

INFORMAN DEL ESTADO DE LAS OBRAS DE UNA CARRETERA

Se han recibido los informes del estado de las obras de la carretera de La Esperanza a Ranchuelo, y la carretera de Sagua la Grande a Rancho Veloz.

Por el personal técnico se están redactando los proyectos para las obras de la carretera de Amaro a Sitio Grande, en la provincia de Santa Clara.

REPARACION DE PUENTES

El día 15 del actual, se celebrará la subasta de las obras de reparacin de los puentes existentes en la carretera de Cabañas a Bahía Honda.

Un 47.21 por ciento del total de la enumeración realizado en la República, según los avances

Oriente resulta la provincia más floja de la República. El porcentaje más alto es el de Matanzas, donde falta enumerar sólo el 29 por ciento del electorado. Datos sobre el Censo

Al Tribunal Superior Electoral rindió ayer un minucioso informe sobre la marcha de las labores del Censo el doctor Julián de Solórzano, Director General del Censo Electoral. En dicho informe se especifica el número de cédulas expedidas por cada Municipio, lo que permite conocer con exactitud el estado general de los trabajos en toda la República.

En resumen, el número total de cédulas expedidas en todo el territorio es de 780,260, que en relación con el cálculo probable de electores que es de 1.650,598 arroja un porcentaje de 47.21 por 100 de labor realizada. Estos datos son el resultado de los partes de avance recibidos en las oficinas del Censo y remitidos por las Juntas Municipales Electorales respectivas.

El porcentaje señalado se descompone, por provincias, en la siguiente forma:

En la provincia de Pinar del Río se han expedido 102,335 cédulas, que en relación con el cálculo probable de electores de dicha provincia, que es de 157,115 electores, arroja un porcentaje de 65.13 por 100. Los términos más flojos: Consolación del Norte y el Mariel; habiéndose notado un aumento considerable en San Luis y en Pinar del Río, teniendo este último término el mayor porcentaje de la provincia.

En la provincia de la Habana se han expedido 191,854 cédulas, que arroja un porcentaje de un 44.14 por ciento, en relación con el cálculo probable de electores de la provincia, que es de 434,668. Los términos más flojos: Caimito del Guayabal, Isla de Pinos y Santa María del Rosario.

Matanzas arroja el porcentaje más alto de la República, siendo el cálculo probable de electores de 158,105 y habiéndose expedido 111 mil 718 cédulas, resulta que sólo faltan por enumerar un 29.34 por 100. Todos sus términos funcionan normalmente.

L aprovincia de Santa Clara continúa normalmente los trabajos de enumeración en todos sus términos municipales, habiéndose expedido 224,111 cédulas que en relación con el cálculo probable de electores, que es de 341,425, arroja un porcentaje de 65.64 por 100. Los términos más flojos: Santa Clara y Cienfuegos.

En Camagüey se han expedido 45,758 cédulas, que arroja un porcentaje de 32.25 por 100 en relación con el número probable de electores, que es de 141,895. Los términos más flojos: Camagüey y Santa Cruz del Sur.

Oriente resulta la provincia más floja de la República; arrojando un porcentaje de un 25.03 por 100; teniendo en cuenta el número probable de electores, que es de 417,390 y el número de cédulas expedidas, 104,484.

PERSONAL PARA LOS REGISTROS

Ayer continuaron en las oficinas del Censo los exámenes de aspirantes a plazas en el Negociado de Registros, que son las últimas que faltan por cubrir.

LOS TELEGRAFISTAS NO SE UNEN A LA ASOCIACION DE EMPLEADOS DE CORREOS

Los directivos de la Asociación de Telegrafistas de Cuba hacen constar que carecen de veracidad los rumores circulantes de que dicha Asociación haga fusion, o que sus asociados todos ingresen en la novel Asociación de Empleados de la Secretaría de Comunicaciones; puesto que los Telegrafistas de la red oficial, continuarán unidos conjuntamente con todos y cada uno de los empleados de Telégrafos en la Asociación que tan cívicamente preside el compañero señor Nodal.

La «Asociación de Telegrafistas de Cuba», se propone lanzar un manifiesto a todos sus compañeros con objeto de estrechar los lazos que los unen y formar un frente único, para garantizar a todos sus asociados. Asimismo se nos informa que se está preparando en dicha simpática asociación una serie de reformas y pedirán al Secretario de Comunicaciones el cumplimiento de varias reivindicaciones aun sin cumplir de la pasada huelga.

Nuevo proceso por malversación hurto y estafa contra Narciso Onetti, el ex secretario de O. P.

Juicio por la detención arbitraria de los revolucionarios Garrigó, López Dorticós y Cabrera, en Cienfuegos. Proceso por el affaire de la introducción de papas para semillas

Inició ayer el Tribunal Nacional de Sanciones el proceso contra el ingeniero Narciso Onetti, Secretario de Obras Públicas durante el Gobierno de Gerardo Machado por los delitos de malversación, hurto y estafa denunciados por el culto letrado y conocido revolucionario doctor José Béguez César a virtud de ilícitos manejos de dicho ex funcionario en materiales de la Secretaría que usó en su provecho. El Tribunal dispone que Onetti,— que será declarado en rebeldía —preste fianza de $100.000,00 para las responsabilidades pecuniarias en el citado proceso. Este pasará hoy al doctor León M. Soublette, que ya tramita numerosas causas contra miembros de la dictadura, para que como Juez Especial lo instruya.

LA DETENCION DE REVOLUCIONARIOS EN CIENFUEGOS

Ha comenzado a celebrarse ante el Tribunal Nacional de Sanciones el juicio oral de la causa contra el ex teniente del Ejército Luis E. Larcada y el ex vigilante de la Policía Municipal de Cienfuegos, Gregorio Estrada, por delito cometido contra los derechos individuales garantizados por la Constitución, con motivo de la detención arbitraria que sufrieron los doctores Roque E. Garrigó Pedro López Dorticós y José Antonio Cabrera, en Cienfuegos, en 1933, por orden de Gerardo Machado y de Eduardo F. Lores. El Fiscal, doctor Pablo F. Lavín, pide pena de suspensión y multa para cada uno de los encausados, que están defendidos por los doctores Bartolomé Cortés y Evelio Tavío, Letrado de Oficio del Tribunal Supremo el ultimo.

LA INTRODUCCION DE PAPAS PARA SEMILLAS

El Fiscal de la Audiencia, doctor Augusto Saladrigas, ha formulado conclusiones provisionales en la causa seguida a los comerciantes de la Habana José Pérez Darriba, como gerente de la razón social de Pérez y Compañía y contra Andrés Suárez Fernández, por defraudación a la Aduana, motivada por la introducción de papas para semillas; pide el citado Ministerio que Pérez Darriba sea condenado a dos años de encarcelamiento y Suárez Fernández a uno, fijando las indemnizaciones a pagar, al primero por $28,032.55 y al segundo por $340.00, en que considera fué defraudado el erario nacional.

Refiere el doctor Saladrigas en sus conclusiones que por decreto presidencial número 1201 de 26 de agosto de 1932, se dispuso que determinadas variedades de papas enteras extranjeras para semilla, recomendadas por la Secretaría de Agricultura, Comercio y Trabajo, como las más apropiadas para su cultivo en el territorio nacional, pudieran ser importadas libres de todo derecho arancelario, durante el período de tiempo comprendido del 15 de septiembre al 15 de marzo del año siguiente, mediante el cumplimiento de ciertas formalidades que garantizaban que dicho producto se importaba sólo para consumo como semilla y no para el consumo ordinario.

Sigue diciendo que, de acuerdo con este decreto, dentro del tiempo expresado y al amparo de la franquicia que el mismo concedía, el procesado José Pérez Darriba, como gerente de la razón social de Pérez y Compañía y el también procesado Andrés Suárez Fernández, por su propio derec ho, ambos comerciantes de esta plaza, importaron por el puerto de la Habana, el primero 8,130 sacos de papas para semilla, y el segundo 100 sacos, sin abonar los correspondientes derechos aduanales, ascendentes a pesos 28.032.55 y $340.10, respectivamente, por la razón antes expuesta, no obstante lo cual, dispusieron ambos procesados de dicha mercancía, vendiéndola para el consumo ordinario y no para semilla, como a ello se obligaron y estaban comprometidos.

Defienden a dichos procesados los doctores León M. Soublette y Carlos M. Estévez, que formularán conclusiones de un momento a otro y de las cuales nos ocuparemos en su oportunidad.

EL HOMICIDIO EN CERRO Y SAN CRISTOBAL

También ha formulado conclusiones el Fiscal en la causa contra Felipe Martínez Carreras, quien el 12 de agosto último, dió muerte a José Ramón Cabal, en la esquina de Cerro y San Cristóbal, con una cuchilla. Pide sea condenado a diez y siete años, cuatro meses y un día de reclusión y que pague a los herederos de la víctima $3 000.00 de indemnización.

CATORCE AÑOS PARA EL MATADOR DE JOSE AZCUE

Y, catorce años, ocho meses y un día de reclusión para el doctor Ignacio Garay Rodríguez, al que acusa de haber dado muerte a José Azcué López, en la playa de Baracoa, Término de Bauta, el 2 de septiembre pasado; califica el delito de homicidio, sin circunstancias modificativas de su responsabilidad criminal y que indemnice a los herederos del occiso en $2.000.00.

ASALTO Y ROBO, NO; HURTO SIMPLE

La Sala Tercera de lo Criminal de esta Audiencia ha absuelto a René Molina Lemus del delito de robo con intimidación en la persona de que lo acusara el Fiscal, quien pidió fuera condenado a seis años y diez meses de presidio sólo le impone ciento ochenta días de encarcelamiento, por hurto simple, toda vez que su defensor, doctor Ricardo Illá Vilaró, demostró que de este último delito se trataba, por no haber habido la violencia en la persona ni en la cosa.

ABSUELTO EL EX TENIENTE ZAYAS BAZAN

El ex teniente del Ejército Nacional Ricardo Zayas Bazán, a quien se imputaba el asesinato del revolucionario Floro Ochoa, en Gibara, en 1931, ha sido absuelto por el Tribunal Provincial de Sanciones, ante el que demostró su defensor doctor Carlos M. Palma, que fué ajeno al delito. En el propio proceso fué condenado a muerte el ex coronel Jefe del Distrito de Oriente, Luis del Rosal, a nombre del cual establecerá recurso de casación su defensor doctor Antonio Bravo Correoso.

LA CAUSA CONTRA EL SECRETARIO DE AGRICULTURA

En el proceso por exacción ilegal iniciado a virtud de denuncia del doctor Pedro Herrera Sotolongo, contra el Secretario de Agricultura, ingeniero Carlos M. de la Rionda, el Tribunal Supremo ha designado Juez Especial al Magistrado de la Audiencia de la Habana, doctor Jesús Rodríguez Aragón. Consisten los cargos en que—así se hace constar en la denuncia—el ingeniero Rionda dispuso el cobre de derechos en certificaciones pedidas por varios comerciantes de esta capital, certificaciones que están exentas de arbitrios y que eran necesarias para establecer por los solicitantes recursos de inconstitucionalidad contra el decreto-ley regulador de las Compañías de Fianzas.

LA CONSPIRACION DE COJIMAR

El doctor Carlos M. Estévez, ratificará y ampliará mañana sábado, ante la Sala de lo Criminal del Tribunal Supremo, la denuncia por él formulada contra el doctor Ricardo Trelles, Juez de Instrucción de Urgencia de Guanabacoa, por haber, a su juicio, cometido el delito de prevaricación al conocer de la acusación contra el Magistrado de la Audiencia de la Habana, doctor Angel Alberto Giraudy, por conspiración contra el Gobierno. El doctor Estévez solicitará, también, que el Tribunal Supremo reclame, para su conocimiento, toda la causa en cuestión, que se sigue contra otros numerosos acusados y también por la ocupación de la dinamita a bordo del yacht «Chichí», en Cojímar, que tiene relación con la anterior, y que se inhiba la jurisdicción de Urgencia, a fin de evitar la división de la continencia de los procesos.

EL «REPERTORIO JUDICIAL»

La revista de Derecho y Legislación que lleva dicho nombre y que dirige el Magistrado del Tribunal Supremo, doctor Francisco Llaca Argudín y administra el doctor Enrique Llaca Escoto, viene llena de interés excepcional en su número del pasado septiembre, que recientemente vió la luz pública.

Entre el escogido material que trae, citamos, «Un discurso», el del doctor Juan Federico Edelman, Presidente del Tribunal Supremo, en la solemne apertura de Tribunales del presente año judicial; «Algo sobre la novísima ley de moratorias», por el conocido letrado habanero, doctor Mario Lluria; «Remedio para un mal», por el doctor Alfredo Manrara; «La moratoria hipotecaria», por X. Y. Z.; «Comentarios», por Oan; «Bibliografía» y otras materias de no menos interés.

LOS CASOS DE URGENCIA, AYER

El Tribunal número Uno de Urgencia resolvió estos casos:

Secundino Pérez, por amenazas a un compañero para que se declarara en huelga en bahía, diez días; José María Quintero, por propaganda subversiva, diez días; Vicente López, por incitación a la huelga, diez días; María y Rudesindo Figueroa, por propaganda roja, absueltos; Tomás Martín, por repartir proclamas en las que se incitaba a la huelga, diez días; Francisco Pereda Ruiz, por incitar, también a la huelga, absueltos; José León Sánchez, por portación de armas, absuelto; Amparo González, Félix González, Francisco de la Cerda, Tomás González y otros, acusados de terroristas, absueltos. Se suspendió para mañana, día 13, el caso de José Blanco González, por repartir proclamas y para ese mismo día, el caso de Enrique Mendoza Arencibia, al que se imputa ser terrorista.

El Tribunal número Dos, resolvió los siguientes casos:

Pedro González Díaz, por repartir proclamas, absuelto; Esther Soto y Manuel Soto, por incitación a la huelga, absueltos; Clementina Serra, Marina Luque, Mario Averhoff y César Furé, por repartir proclamas, absueltos; Rafael González, Manuel Gómez, Ceferino Martínez, Florentino Gutiérrez y José Valiente, por reunión ilícita, absueltos. Fueron suspendidos los casos de José O-Haris, por portación de armas y el de Apolinar y René Téllez, por tenencia de armas, que comenzó, seguirán ambos mañana día 13.

LA LOTERIA DE LA CRUZ ROJA EN MADRID

MADRID, octubre 11. AP. Hoy se celebró el sorteo de la Lotería extraordinaria cuyo rendimiento se dedica a la Cruz Roja Española.

Resultaron premiados los siguientes billetes:

Primer premio: 33.404, con dos millones de pesetas. Este billete no se vendió, y por lo tanto el premio ha quedado a beneficio del Tesoro.

Segundo premio: 21.264, con un millón de pesetas, cayó en Madrid.

Tercer premio: 50.100, con 500.000 pesetas, en Barcelona.

Cuarto premio: 34.022, con 450.000 pesetas, en Valencia.

Quinto premio: 35.732, con 350.000 pesetas, en Valencia.

Sexto premio: 61.044, con 150.000 pesetas, en Murcia.

SE ORGANIZAN TODOS LOS EMPLEADOS DE LA SECRET. DE HACIENDA

En días pasados quedó constituido el Block Unido de las dependencias de la Secretaría de Hacienda, en la Provincia de Camagüey, con las representaciones de todas las Zonas, Distritos Fiscales y Aduanas, así como de los Inspectores que temporalmente se encuentran en ésta, también asistió a esta magna reunión el Sr. Manuel Febles Ugarte, Delegado al Frente Unido de la Secretaria de Hacienda por el Cuerpo de Inspección de Rentas e Impuestos en la Habana, que actualmente se encuentra en esta Provincia con motivos del servicio.

Se desenvolvió la Asamblea dentro del mayor entusiasmo, quedando compenetrados con el Frente Unidos de la Secretaría de Hacienda de quien única y exclusivamente recibiremos instrucciones a los efectos institucionales.

Dicho organismo quedó organizado en la forma siguiente:

Baldomero Agramonte Rodríguez, Secretario de Actas y Correspondencia. Francisco de Miranda Varona, Secretario de Finanzas. Roberto Gonzalo Cañizares, por Júcaro, Delegado, Severo Recio, por Morón, Delegado. Isabel López, por Morón, Delegado. Julio Alonso Hernández, por Júcaro, Delegado. Aurelio Mejidos, por Nuevitas, Delegado. Carlos Rodríguez, por Nuevitas, Delegado. Manuel Payán, por Ciego de Avila, Delegado. Carmen Ramírez Sebello, por Ciego de Avila, Delegado.

Se acordó que siendo Camagüey la capital de la Provincia, radicara en ella las Oficinas del referido organismo.

El motivo de esta Organización es ya conocido del dominio público, completamente apolítico y solamente tendiente a la defensa y mejoramiento de los empleados, así como en contra de las cesantías injustas y previo expediente administrativo, considerando que con este fin ayudaremos grandemente a la administración pública, toda vez que, estas dependencias del Estado son técnicas y requieren la tranquilidad máxima del empleado, llegando a esperarse que con esta medida la maquinaria administrativa se desenvuelva con más probidad y competencia en favor de nuestra República, extremo éste que se ha olvidado en absoluto en distintas ocasiones con fines politicos, con graves perjuicios para la Nación.

VILLACLAREÑAS

POR ARMANDO A. MACHADO

EN HONOR DE SANCHEZ ARCILLA

Solo horas de permanencia en Villaclara tenía que pasar el señor José Sánchez Arcilla, destacada figura del Círculo Nacional de Bellas Artes, comediógrafo de primer orden y Presidente de Honor del Cuadro Los Ocho y noticioso de ello el Ateneo de Villaclara, siempre dignificador de la Ciudad, presto organizó en los regios salones de la Casa del Pueblo, gentilmente cedidos por el señor Alcalde Municipal, una recepción que motivó la asistencia a ella de destacadas figuras intelectuales de la Ciudad y buen numero de elegantes feminas, que dieron gran brillantez al acto sencillo en la forma, pero de gran significación espiritual.

A las nueve en punto el señor Evangelista Yanes, Alcalde Municipal P. S., abrió el acto, teniendo en su torno al señor José Sánchez Arcilla, al Padre Castelar, doctor Angulo, Crescencio Rodríguez Rivero, Dr. José Antonio Pascual, doctor Ramón Cormide y otras personalidades.

El doctor Oswaldo Rodríguez de la Cruz, tras la salutación del señor Alcalde, quien dijo siempre Villaclara tenía los brazos en cruz para recibir a los valores positivos y que como celoso guardián en el faro del prestigio, estaba siempre el Ateneo de Villaclara vislumbrando la oportunidad de la destación del pueblo de Marta, pronunció un gran discurso lleno de bellas imágenes, saludando al señor Sánchez Arcilla y demás visitantes en nombre de la Prensa, el Cuadro Los Ocho y el Ateneo. Se refirió a la labor de estos organismos por la dignificación del arte y para el señor Sánchez Arcilla trenzó bellas parrafadas de admiración en medio de los aplausos de los asistentes.

El Cuadro Los Ocho que estaba disgregado por todo el salón, dió una nota de originalidad, pues cada cual desde su sitio se presentó en jocosas quintillas del poeta Crescencio Rodríguez Rivero y después en diálogos magníficos, plenos de técnica dieron a conocer toda la labor de Sánchez Arcilla destacándose notablemente los muchachos que a Rodríguez Rivero tienen de Director.

Sánchez Arcilla emocionado se levantó, dió las gracias, dijo de lo agradable de la recepción, del recuerdo que se llevaba de Santa Clara y sobre teatro y arte desarrolló su tema, continuamente aplaudido.

Ante las peticiones de los asistentes le fué necesario recitar algunas de sus producciones y como él, al doctor Angulo, haciéndolo también el doctor Cormide. Después el Padre Castelar dijo breves frases de gracias plenas de elegancia y sobre la gratitud el notable orador pronunció bellos conceptos.

Después se ofreció el buffet.

Al centro de la Casa del Pueblo, aparecía una bien decorada mesa, luciendo regia vajilla de plata, prodigándose el ponche con continuidad sin límites.

Horas inolvidables fueron estas sencillas y un nuevo triunfo para el Ateneo que es decir Villaclara, ya que vieron los distinguidos visitantes como se estimula el arte y la cultura en esta Capital.

DISTINGUIDA VISITANTE

En la coquetona residencia de la familia Pascual Suárez, pasa unos días una gentil femina Cusita Vega Fuentes.

Con este motivo muy visitado es el altico de la calle de Pardo.

Flores constantes llegan a diario a esa morada, como el cesto de gladiolos rojos de Lolita Asencio, rosados Paul Nyron del doctor Mario Asencio, lindos claveles de Julia Rodríguez, albas azucenas de Cristina Consuegra, callas lilas del doctor José Antonio Pascual, blancos claveles del Ateneo y también de este tono precioso ramo de María Luisa Pascual.

Que tenga grata estancia en Villaclara la graciosa visitante.

ELVIRITA FABRE

Grande interés ha despertado en los círculos artísticos la noticia de que el lunes veintidós actuará en un recital de violín en el teatro la Caridad la señorita Elvira Fabré, artista sagüera de excepcionales condiciones.

Inicia en Villaclara una tourne por toda Cuba que podrá admirar la recia personalidad de esta femina, que es una perfecta dominadora del arco.

De primer orden su programa, esperamos que los amantes del arte todo en esa noche se congreguen en el Caridad.

La oportunidad ha llegado para que demuestren su interés en secundar la visita a Villaclara de grandes artistas y disfrutar de arte puro.

Han sido condonadas las multas por infracción del tránsito, con motivo de la fiesta patriótica

Pagados treinta y cinco mil pesos por el alumbrado durante el mes de Septiembre a la Compañía de Electricidad. Aumenta la recaudación por la bonficación del 5% en contribuciones

El doctor Miguel Mariano Gómez Alcalde Municipal, teniendo en cuenta la fecha patriótica del 10 de Octubre, ha decretado la condonación de todas las multas hasta esa fecha a los infractores del Reglamento de Tránsito q todas aquellas que no están comprendidas en el artículo 151 de la Ley de Impuestos Municipales. Con excepción, también, de la Ley de Impuestos de las Ordenanzas de Construcción y Ley del Cierre. . . .

PAGADO POR LUZ TREINTA Y CINCO MIL PESOS

Ha sido dispuesto por Alcalde, el pago de treinta y cinco mil setecientos treinta pesos diez y ocho centavos a la Compañía Cubana de Electricidad, perteneciente al alumbrado público de esta capital y a las oficinas del Municipio, correspondiente al mes de septiembre próximo pasado.

AUMENTADA LA RECAUDACION POR INDUSTRIA Y COMERCIO

Considerablemente ha sido aumentada la recaudación del Municipio en estos últimos días con motivo de vencerse la bonificación del cinco por ciento que ofreció el Ayuntamiento a los contribuyentes por el concepto de industria y comercio, cuyos beneficios terminaron ayer día once.

VENCE EL DIA TREINTA INDUSTRIA Y COMERCIO

El DIARIO, siempre atento a los intereses de los comerciantes y demás contribuyentes al Municipio de esta capital, recuerda que las contribuciones por concepto de industria y comercio que se encuentran al cobro en las taquillas, vencen el día treinta del actual sin recargo alguno.

EXISTENCIA TOTAL EN TESORERIA

En las arcas del Municipio existen las siguientes cantidades: Por Ejercicio Corriente $45.722.42; Por Resultas, $18.186.67; Por Concepto Provincial, $13.431.58; Por Extraordinario, $432.94 y Por Depósitos $533.599.32 con un total de 611.372 pesos con 93 centavos.

NUEVO JEFE DEL DEPARTAMENTO DE GOBERNACION

Por decreto del doctor Miguel M. Gómez, Alcalde Municipal, fué designado en la mañana de ayer Jefe del Departamento de Gobernación Municipal el ex-capitán de la Policía Nacional señor Arturo Nesperera, cuya plaza estaba vacante por renuncia que hizo de ella el doctor Guillermo Tapia.

RENUNCIA ACEPTADA POR EL ALCALDE

También el propio Alcalde, ha dispuesto aceptar la renuncia que hace del cargo de Jefe de Sección del Registro de Contribuyentes el señor Oscar Tió, ascendido para esa plaza al señor Máximo Castillo, que era Jefe de Negociado del propio Registro, y para el cargo de éste fué nombrado el señor José Manuel Angel.

Una comisión de maestras pide que se ponga en vigor un decreto reorganizando el retiro escolar

Solicitan la creación de quinientas plazas para La Habana. Acusado de izquierdistas y perturbador un alumno derechista de «San Alejandro». Trasladada la Dirección de Cultura

Una nutrida comisión de maestras del Distrito Escolar de la Habana, de las que se encuentran incluídas en el escalafón que se confeccionó recientemente, visitó ayer al doctor don Carlos de la Torre y al doctor Salvador Salazar, Presidente y Secretario, respectivamente, del Consejo de Estado, a fin de que interpusieran sus buenos oficios a fin de que el decreto-ley que reorganiza el Retiro Escolar se ponga en vigor inmediatamente que se apruebe, sin que haya necesidad de esperar los siete meses que se han señalado como término.

También se interesaron dichas profesoras por la concesión de los créditos suficientes para la creación de 500 aulas en la Habana, ya que estiman que las 100 últimamente votadas, resultan verdaderamente muy pocas, ya que son para toda la Isla y no solamente para enseñanza común, sino para kindergarten y enseñanzas especiales también.

ACUSADO COMO PERTURBADOR DE IZQUIERDA UN ALUMNO DE LA DERECHA DE LA ESCUELA DE «SAN ALEJANDRO»

Ante el Tribunal de Urgencia número Uno ha sido acusado como un izquierdista perturbador un alumno de las derechras de la Escuela de Pintura y Escultura de «San Alejandro», nombrado Sergio Ortega.

Con tal motivo se han comenzado a realizar activas gestiones para esclarecer la verdad.

ACABADA DE INSTALAR EN EL SEGUNDO PISO DE LA SECRETARIA DE EDUCACION LA DIRECCION DE LA CULTURA

En horas de la mañana de ayer quedó definitivamente instalada en el segundo piso de la Secretaría de Educación Pública el departamento de Cultura y Bellas Artes, al frente del que se encuentra el doctor José María Chacón y Calvo.

UNA JOVEN FUE EXTRAIDA DEL MAR, CUANDO ESTABA A PUNTO DE AHOGARSE

El vigilante 44, I. Saiz, de la Policía Marítima, extrajo anoche, con el auxilio de varias personas, del litoral del muelle de Paula, a una joven que momentos antes se había caído al mar.

Conducida al primer Centro de Socorro, la joven dijo nombrarse Aurora Sánchez Bitorte, de 18 años, vecina de Arango 10, la cual fué asistida de síntomas de asfixia por sumersión, de carácter grave.

Manifestó la joven Sánchez, que anoche fué al muelle de Paula, para ver los vapores y al pararse en la orilla del muelle, hubo de resbalar y caer al agua, de donde fué extraída por el vigilante y varias personas.

Declararon los propietarios de los talleres quemados donde se editaba el periódico "Ahora"

El señor Gómez del Villar dijo que el fuego fué intencional, y que le perjudicó en $40,000

En la mañana de ayer se personaron en el Juzgado de Instrucción de la Sección Segunda, los señores Antolín Gómez del Villar, vecino de Muralla 50, y Alejandro Molina Huerta, de Muralla 55, Presidentes de las Compañías «Diario de la Habana» y «Editora de Cuba», respectivamente, propietarios de los talleres que fueron pasto de las llamas en Aguacate número 59.

Antolín Gómez expuso que es propietario de las maquinarias que estaban en el citado taller, por escritura pública ante el doctor Servando Fernández, habiendo traspasado sus derechos y acciones a «Diario de la Habana», siendo Presidente su hijo Máximo Gómez y Vicepresidente el propio declaranrte.

La Compañía, según él, debe la suma de 18.000 pesos al señor Alejandro Molina, quien le reconoció la deuda en escritura de 30 de Octubre de 1933 ante el notario doctor L. J. Muñiz. Sin enterarse él, Molina aseguró sus intereses contra incendio, sin que sepa en qué Compañía.

Agregó que en los talleres donde se editaba «Ahora» había cinco linotipos que no eran de su propiedad, que fueron destruídos por el incendio.

Dijo, además, que por su mediación la Compañía arrendó los talleres a la Unión Sindical de Artes Gráficas, editándose allí diversos periódicos, siendo posteriormente cancelado el contrato, haciéndose uno, más tarde, con el director de «Ahora», comprometiéndose por ocho horas de trabajo a abonarle diariamente una cantidad. Que por ese concepto se le adeuda la suma de 1.300 pesos, más 3.000 pesos por daños en rodillos, piños y otros materiales. Se considera perjudicado, totalmente, en la suma de 40.000 pesos.

El señor Gómez Villar hizo entrega al juzgado de un escrito donde solicita que no se le permita la entrada en los talleres de Aguacate 59 a persona ajena a las autoridades, pues puede esto perjudicar grandemente la investigación. Estima el incendio intencional, sin que acuse a persona alguna.

El señor Alejandro Molina Huerta declaró que es Presidente de la Compañía «Editora Cuba S. A.», propietaria de los talleres referidos.

Agregó que el Tesorero lo es Antolín Gómez Villar, el cual tiene un voto de confianza para poder administrar los talleres y alquilarlos. En cierta ocasión el declarante facilitó a la Compañía la suma de 18.000 pesos para reparar la maquinaria y otros enseres, asegurando él los intereses que le correspondian en la suma de 15.000 pesos, en la Compañía de Seguros Motor Union. Por último, dijo que él estaba desligado del negocio, por entenderse con él mismo el señor Gómez del Villar.

LO HIRIO GRAVEMENTE PORQUE VEJA A LA AUTORA DE SUS DIAS

En el Primer Centro de Socorro fué asistido Francisco Angel Ruiz Rivero, de 22 años, vecino de Baratillo 3, de heridas incisas en la región lumbar, de carácter grave.

Manifestó Ruiz que viajaba en automóvil por San Pedro y O'Reilly cuando le salió al encuentro Enrique del Porto Ríos, vecino de Manrique 42, quien con una navaja le agredió.

Porto fué detenido y manifestó que constantemente Ruiz veja a la autora de sus días, y al pedirle una explicación, dicho individuo le maltrató de obra, viéndose en la necesidad de defenderse con la navaja.

Porto fué asistido de lesiones leves por el cuello, brazos y pecho.

M.E.C.D. 2016

A LAS MUJERES DE CUBA Y AMERICA EN LA EFEMERIDES DEL DESCUBRIMIENTO

por MARY MORANDEIRA

HACE hoy 442 años. El día 12 de Agosto de 1492, fecha memorable en los fastos del mundo, un hombre insigne, llamado Cristóbal Colón, que había salido del Puerto de Palos de Moguer, con otros veinte varones ilustres y un centenar de españoles esforzados, se encontró, de repente, frente a tierras desconocidas, cuando buscaba el Asia, y en ella, el Cipango fabuloso, sugestionada su imaginación calenturienta por el relato maravilloso de Marco Polo.

Era la tierra que veía la tierra americana, y en la vida de la humanidad, esa fecha, marca el inicio de la gesta más extraordinaria y gloriosa que ha vivido la historia del mundo. Un nuevo "Vellocino" se abrió ante los ojos ávidos y atónitos del pueblo español, y en su busca, febrilmente se lanzó un puñado de sus esforzados hijos, desconocedores del titubeo o el temor, realizando a la vez, en quince años, la obra más extraordinaria y fecunda, que pueda concebir la mente humana.

Hijos de aquella España que entonces apenas se desperezaba del colapso doliente de la Edad Media, sus corazones viriles, fuertes como sus pesadas armaduras, se enfrentaron con la naturaleza americana, formidable y desconocida. Altas montañas, ríos caudalosos y profundos que se desbordan como mares, vegetación de tal modo extraordinaria, que parece crecer exhuberante ante los ojos admirados, y toda la gama de los climas de la Tierra, bañándola océanos desconocidos. Todo eso, integraba el gran Continente que ocupa las tres cuartas partes del Globo, y que esos hombres conquistaron para la Corona de Castilla. Tal era nuestra América heróica...

Andando los tiempos, cuando ya estaban bien definidos los nietos de aquellos héroes, denominados "criollos", por haber nacido en el suelo americano, las ideas de la Revolución Inglesa del siglo XVII, acogidas benévolamente por los Príncipes como especulaciones de la inteligencia, sin pensar en su resultado, tomaron en Francia cuerpo con los Enciclopedistas, yendo a germinar también la semilla en América, preparándola para el gran día de la Libertad.

En Méjico, Lima y Santa Fe de Bogotá, en la atmósfera tibia y confortable de los salones coloniales, apesar del ambiente claustral de esas ciudades, entre los discreteos de las bellas tras los abanicos, mientras tejían un romance, o en la persecución de una "tapada" misteriosa, comenzó a ensancharse, con la especulación y cultivo de las nuevas y fascinantes ideas el horizonte de las almas. Eran los balbuceos de la Libertad...

Más adelante, la semilla germinó en ese ambiente propicio, y la tierra prodigiosa de América comenzó a recibir el riego generoso y terrible de la sangre de los patriotas.

Bolívar, el Gran Libertador, escribió con su espada en la tierra ensangrentada de Boyacá, de Carabobo y de Junín, las páginas más admirables y terribles de la independencia americana.

José Antonio de Sucre, el Gran Mariscal de Ayacucho, en aquella última función de la guerra a muerte por la libertad de América, al destrozar a los herederos de los invencibles tercios españoles, escribió la última estrofa de nuestro Gran Poema.

José de San Martín, el Cóndor de los Andes, el otro de los grandes de América, el héroe genial de Chacabuco, en sus campos consagró la independencia de Chile.

El legendario Artigas, inhiesto y terrible en su caballo de batalla, construye en Las Piedras, la cuna de la libertad del Uruguay, y así, una a una, los Libertadores cicléopeos de América, fueron amasando con la sangre generosa de los héroes las piedras espirituales del magnífico monumento a la Libertad...

Todos esos hombres, gigantescos y heróicos, cariátides herculeas, tienen en sus grandes inquietudes, en sus días de gloria o de derrota, el dulce y consolador recuerdo de una mujer que los alienta, o a su lado, la compañera que en la hora histórica, los engrandece al proyectar su sombra, amorosa y dulce, sobre la vida de esos héroes.

Tuvo Bolívar su Fanny Du-Villars, amante y confidente de París, en la aurora de su gran sueño, y en los inclementes campamentos, la compañía animosa de aquella mujer bellísima, e intrépida, llamada Manuela Saenz, denominada Manuelita la Bella, que en los campos de batalla arriesgó por él cien veces su vida, como antes los había hecho con su nombre y su honra, para irse consumiendo como una flor marchita, a la muerte del Libertador.

José Antonio de Sucre, después de la batalla de Pichincha, hace de la bellísima, seductora y aristocrática marquesa de Solanda, su dulce y permanente musa, y más tarde, su esposa.

En las peripecias de la lucha misma, una mujer, Policarpa Salabarrieta, empapó con su sangre generosa la tierra de Colombia como ejemplo incomparable de patriotismo. Entre nosotros, brava también, se batía La Varona en Camagüey, al frente de los nuestros, con los soldados españoles.

La mujer, siempre la mujer, ha desempeñado un papel heróico, o de gran trascendencia espiritual en la vida de los grandes hombres de nuestra América. Una mujer inspiró a nuestro Martí los versos deliciosos y magníficos de "La niña de Guatemala" y él asimismo, asoció el recuerdo femenino en versos bellísimos, a su culto a la patria.

En el aspecto de la cultura y las reivindicaciones cívicas, nuestra Ana Betancourt de Mora, que en la brava manigua alienta a los que luchan por la independencia, al propio tiempo es la precursora, por así decirlo, en el avance de las ideas. Por eso, a iniciativa de nuestra formidable institución femenina, "Alianza Nacional Feminista", a la que tenemos la honra de pertenecer, el pueblo cubano, por cuestación pública costeará su busto para ser colocado en el Capitolio Nacional.

También nuestra Avellaneda, tan nuestra como gloria de la literatura castellana, sabe hacernos sentir la honda emoción de la patria cuando leemos su canto a Cuba.

En la hora de ahora. Desde que el Consejo Internacional de Mujeres, radicado en Inglaterra, tomó sus acuerdos de 1914, entre los que se encuentra el reconocimiento de los derechos políticos de la mujer, la batalla ha sido constante en todo el mundo y reñida con denuedo. En esa institución nuestra que acabo de mencionar, se destacan en su seno las figuras femeninas más sobresalientes de nuestro mundo social y cultural, desde su ilustre Presidenta la Sra. Leticia de Arriba, hasta sus socias eximias, como Graziella Barinaga, Fina Forcade de Jackson y la Dra. María Gómez Carbonell, tan modesta como sapiente, que representa la mujer con brillo sin igual, en nuestro actual Consejo de Estado.

En estos momentos, en que para bien de Cuba, hemos ganado la batalla, y obtenido el derecho al voto, cooperemos con esa arma a la actuación del hombre compañero de la vida, en el desenvolvimiento de los asuntos públicos, no solamente en el ejercicio de las profesiones liberales, o nuestra actuación femenina en el desenvolvimiento social, sino con nuestra actuación efectiva en la lucha electoral, bien como electoras, para llevar los mejores o los más aptos a los puestos públicos, sino también como elegibles, para cooperar con el hombre, desde idénticas posiciones, al superior desenvolvimiento de la sociedad, y felicidad de la patria.

Y aprovechando la fecha de este día, en que he tenido la honra de dirigirme a la mujer cubana, lo hago también, a todas nuestras hermanas de América, para que en apretado haz de solidaridad espiritual, propendamos a la felicidad y bienestar de nuestras patrias respectivas.

Cooperemos con el hombre a borrar la huella espiritual de estas palabras desoladoras y terribles, escritas por el Gran Libertador de América, ya próximo a caer para siempre en Santa Marta, decepcionado y herido en lo más íntimo de su extraordinario corazón: "No hay buena fe, ni en los hombres ni las naciones. Los tratados son papeles, las Constituciones libros, las elecciones combates, la libertad anarquía, y la vida un tormento..." Y si ve desde el reino de las sombras, tenga el máximo consuelo de saberse equivocado cuando dijo en el periclitar de su agonía: "He arado en el mar..."

LA ESTATURA DE DON QUIJOTE

por el doctor CARLOS MONTORO

MUCHAS veces hemos leido "El Quijote" (que es mucho libro), como decía Bartolomé José Gallardo, en el "Criticón", de Madrid, en el año de 1851, tantas veces que casi nos lo sabemos de memoria incluso determinadas palabras y conceptos, como aquellos, que nos hablan de la condición y ejercicio del hidalgo manchego, diciéndonos de "lanza en astillero"; "duelos y quebrantos"; "salpicón"...; que por las explicaciones documentadas que nos da Francisco Rodríguez Marín (El Bachiller Francisco de Osuna), en su edición Crítica del "Ingenioso Hidalgo Don Quijote de la Mancha"; y allí vemos que "lanza en astillero", en tiempos de Cervantes, eran las "perchas en que se ponían las astas, o picas de LANZAS", así, se usaban cuando estaban en desuso, o como sostiene Salvador Jacinto Polo de Medina, "era cuando por el no uso, estaban llenas de orín, refiriéndose a las lanzas de los fidalgos"; que "adarga—según Covarrubias—es un género de escudo hecho de **ante** o tela de lana cruzada, o más corrientemente, se hacían esos escudos de piel de búfalo y a veces de piel de macho cabrío", que, "duelos y quebrantos", son huevos con torreznos (bizcochos), que también solían llamarse (chocolate de la Mancha) que es a lo que, sin duda, se refería Lope de Vega en las "Bizarrías de Belisa", y en el acto primero de "Los Locos de Valencia"; pero su verdadero sentido, y a ese manjar se refería Cervantes, lo encontramos en la admirable monografía del doctísimo hispanista y escritor francés, M. Morel-Fatio, titulada "DUELOS Y QUEBRANTOS", y "DOS NOTAS PARA EL QUIJOTE", de Doña María Goyri de Menéndez Pidal; "salpicón" que se componía de vaca con tocino, pernil cocido, picado y mezclado con la vaca, pimienta, sal, cebolla, todo con la carne y unas ruedas de cebolla, también picadas, mezcladas con la carne y ruedas de cebolla para adornar el plato; y es, porque pensábamos como Joseph Bickerman, en su notable obra titulada "Don Quijote y Fausto" que la novela de Cervantes (se refiere al Quijote), es la mas alta manifestación de la "VIDA INTEGRAL DEL HOMBRE SOBRE LA TIERRA"; y ese, para mí, es el mérito mayor de la obra del Ilustre Manco de Lepanto, (cuya manquedad, el mismo Cervantes defiende y justifica en su admirable prólogo a la segunda parte del Quijote); que al ser una alta manifestación de la vida integral del hombre, es además, en las muchas "excentricidades del Quijote, que se ponen en boca de Sancho, "la resurrección de Dulcinea a costa de sus **posaderas**"; "la resurrección de Altisidora, a costa de su piel"; "el desbarbado del **escuadrón** dueñesco" de la Condesa Trifaldi a costa de sus posaderas, en **el duro leño de "Clavileño"**; y otras, a más de su discusión con el Doctor Pedro Recio de Tirteafuera, siendo Gobernador de la Insula "Barataria", de cuyas excentricidades indudablemente se valió Cervantes, "para renovar la capacidad de reir", que como sostiene Haine, y aun el mismo Turgueneff, "es uno de los dones de las supremas revelaciones de la vida", cuya potencia formidable, desconoció casi toda la Edad media, (época en que sólo se pensaba en la satisfacción de los intereses personales y particulares de cada cual), era una época, como diría "Eca de Queirós", autor de "El Primo Basilio", "O. Mandarín", "A. Reliquia" y otras notabilísimas novelas; ese admirable creador del inmortal "Pacheco"; "era la edad en que más se bostezaba"; por eso, es mucho más notable el valor "integral" del Quijote, porque, como sostiene el propio Bickerman en su citada obra (mucho más profundo en sus observaciones, que las del cínico y audaz Abad de Meudun); de ahí que con un sentido menos sensual y pagano, pudo haber dicho Cervantes en "El Quijote"; "¡Riez!; ¡Riez! Ca la rire est le propre de l'homme" pero nos hemos distanciado del objeto básico de este artículo, pues tratar de analizar las distintas fases del Quijote, en los límites de un artículo periodístico, sería tan absurdo, como pretender que "el mono de Ginés de Pasamonte, adivinara", o que "los pellizcos y masmonas que le dieron a Sancho, volvieran las barbas al escuadrón dueñesco de la Trifaldi", o que el que llevaba aquellos leones, "los zurrara, para que salieran a pelear con Don Quijote"; sólo hemos querido apuntar ciertas particularidades, para justificar en cierto modo nuestra opinión contraria a la del gran Unamuno en "cuanto a la personalidad de Sancho Panza" y sin que pretendamos ser un Rodríguez Marín, o un Clemencín, o un Hartzembusch, "hemos entrado por este problema", siendo su objeto principal un trabajo que leímos en un periódico que se editaba en La Habana, y en el día de la Raza del pasado año, titulado "LA ESTATURA DE DON QUIJOTE" y al ver que se decía, que se exhortaba a todos los Cervantistas a propinarle al que tal desaguisado hiciera sobre la estatura de Don Quijote una paliza (literariamente se entiende), empresa a la que me atrevo, pues aunque no presumo—como muchos intelectuales de ahora—de ser un Cervantista, sí soy, un "cervantista"—con minúscula—, y trataremos de demostrar que al dibujante, que cita dicha articulista, llamado Gus Bofa o Bufa, se le ocurrió dibujar a Don Quijote como un "hombre bajito".

Cuando Dorotea haciéndose pasar por la "Princesa Micomicona", sacaran a D. Quijote de la Sierra Morena, y le contaba su "cuita", y la profecía de su padre "Tinacro el Sabidor", sobre las instrucciones para combatir al gigante "Pandafilando de la Fosca Vista", y la descripción de la persona que lo había de derrotar, (y que era Don Quijote), decía que había de ser **"alto de cuerpo, seco de rostro,** etc."

Cuando Don Quijote volvía de la aventura "del barco encantado", vió una cazadora, que resultó ser "la Duquesa", y cuando en compañía del Duque, después de desarmado, en su estrecho greguesco, jubón de gamuza, **seco,** ALTO tendido,..."; cuando murió Don Quijote dice Cervantes de él: "cerró con esto el testamento y tomándole un desmayo **se tendió de largo a largo en la cama",** (cuando ni por vía de encantamiento puede un ser bajito —físicamente—**tenderse de largo a largo en una cama),** cosa que a mi ver, se compagina perfectamente, con la vestimenta de Don Quijote cuando volvía de su primera salida y se lo encontró (molido a palos), un vecino de su lugar que a él lo llevara, y encontramos ese mismo concepto en cuanto a su estatura física; cuando lo trajeron en una carreta, en que Don Quijote creía enir encantado para **desfacer el entuerto** que le habían **fecho** a la que él creía "Princesa Micomicona", nos encontramos con la misma configuración física "de hombre alto", que se observa en toda la obra de Cervantes; cuando volvía a su aldea, después de vencido por el "de la Blanca Luna", y fué forzado a volver al Castillo del Duque, para que por medio de Sancho, resucitaran a "Altisidora", también nos encontramos que Don Quijote, es un hombre físicamente **alto,** (después veremos que también lo es **moralmente);** cuando Cervantes describe a Don Quijote dice: "las piernas eran muy largas..."; (creemos que ni el mago Frisón podía hacer un hombre bajito de cuerpo, con las **piernas muy largas** a no ser que se tratara de un ser contrahecho o un fenómeno); antes de batirse con el Caballero de los Espejos (né Sansón Carrasco), para justificar que lo ha vencido, sostiene que Don Quijote "es un hombre **alto de cuerpo**...."; cuando se encuentra, con el "del Verde Gabán", ese describe a Don Quijote diciéndole al hijo "admirole la **longura de su cuello, la grandeza de su cuerpo**...". La expresión que siempre se hace del Quijote, en cuanto a su condición física de **seco,** la encontramos en el Diccionario Enciclopédico Hispano-Americano, donde se ve, que una de las acepciones de la palabra **seco,** copiando unas palabras de Francisco José Isla, "era este un hombre **alto** (se refiere al Quijote), derecho, **seco,** cejijunto y musculoso; lo que está indicando que la palabra **seco** cuando se refiere a la descripción física de un individuo, indudablemente se refiere a personas físicamente altas, pues cuando no es así, se emplea como un apelativo adverbial, y entonces, hasta el género gramatical cambia, y por eso, el mismo Cervantes, haciendo por boca de Don Quijote, la apología de Amadis de Gaula, dice "se había contentado con llamarse Amadis a **secas".**

Nos parece que el distinguido dibujante Gus-Bofa o "Bufa" no ha leído "El Quijote" o "es un dibujante sofista, de mala dialéctica, que contra toda lógica, contra todo derecho, transforma el héroe cervantino, o sea Don Quijote, en un hombre de estatura exigua"; pero parece que ese pintor, o lo que sea, se quiere referir "a la pequeñez moral" del héroe cervantino, y en ese sentido creemos que "D. Quijote" es más grande "moral e intelectualmente", que la "longura de su cuerpo", como decía el del Verde Gabán, pues así parece indicarlo ese dibujante cuando sostiene, "que sólo un hombre bajito puede albergar en su cerebro, heroicidades de tal índole"; y acordándome de la frase del Quijote, cuando el Vizcaíno le rompió la celada y parte de la oreja, se me ocurre decir: ¡válgame Dios, y quién será aquel que puede pintar mi asombro ante semejante afirmación, ante semejante desaguisado literario, de la lógica, y del buen decir! En efecto, nosotros quisiéramos saber qué piensa ese pintor ó dibujante más o menos vanguardista, del largo y hermosísimo discurso que pronunciara Don Quijote a unos cabreros, inspirado en un "puño de bellotas", hablándonos de la Edad de Oro y del concepto de la verdadera justicia" (que hoy parece que la venda se ha puesto mucho más espesa), y sinceramente creemos, "que la pequeñez moral e intelectual, de ese calibre no puede caber en el cerebro de un hombrecillo"; ¡recórcholis, hombrecillo, el que concebía tantas grandezas!; pues lo que cupo en el cerebro de Don Quijote, en ese, como en muchos casos no fueron "heroicidades", sino "manifiestas determinaciones de un gran intelectualismo"; pues en la misma libertad que dió a los Galeotes (y que según Sansón Carrasco, al dar cuenta a Don Quijote de lo que pensaba la gente de sus aventuras) conceptuaba ésta, como una de las primeras; nos encontramos a un ser desprovisto "de esa manía de forjarse heroicidades", con que nos quiere pintar a Don Quijote, ese pintor o dibujante llamado Bufa o Bofa; pues allí él le dice a los Galeotes: "aun cuando os han castigado por vuestra culpa, las penas que vais a padecer no os dan mucho gusto, etc., etc.", y luego pide al jefe "que quería rogar a los que los llevaban, los dejaran ir en paz"; agregando otras razones muy cristianas y de gran mansedumbre", y ante la respuesta de los guardias **arremete** al guardia —no a los guardas—, y esa aventura, está demostrando la **grandeza** de Don Quijote, y entendemos, que en esa aventura, es donde mejor se puede apreciar la verdadera grandeza moral del Quijote, porque si se lee con detenimiento esa **aventura,** tenemos que concluir, que Don Quijote **no** libertó a los Galeotes, sino que ellos mismos se libertaron, aprovechándose de la pendencia de Don Quijote y el Comisario, pues el hecho de que Sancho ayudara a la libertad de Pasamonte, y que luego Don Quijote, quisiera sacar partido a esa libertad, estudiando el motivo puramente idealista de esa aventura, hay que pensar, que en ella, "no se forjó el heroe cervantino, ninguna **heroicidad fantasmagórica",** como quiere dar a entender, de todas sus aventuras, ese pintor o dibujante.

Si leemos el admirable, y bien razonado discurso que en presencia de todas las personas que estaban en la venta, cuando el negocio, de la que Don Quijote creía, la "Princesa Micomicona", sobre las **armas y las letras,** que consumen casi todos los capítulos XXXVII y XXXVIII, del Tomo III de la obra de Cervantes; si leemos la plática de Don Quijote con su sobrina, sobre "lo que son "caballeros" y "sobre los linajes", que hace exclamar a la sobrina: ¡válgame Dios, que sepa vuestra mercad tasto, señor tío que si fuese menester, en una necesidad, podría subir en un púlpito e irse a predicar por esas calles!, (capítulo VI tomo IV); el estudio que hace Don Quijote sobre la poesía cuando le pregunta al del Verde Gabán a lo que se dedica su hijo, (Capítulo XVI, Tomo IV); la explicación que le da al del Verde Gabán de lo que sea un caballero andante, como para justificar ante el mismo su aventura de los Leones, (Capítulo XVII, Tomo IV); el admirable discurso que pronuncia a los que iban a pelear por "lo del rebuzno", (Capítulo XXVII, Tomo V); la admirable respuesta que diera Don Quijote al "Cura" en casa de los Duques, (Capítulo XXXVII, Tomo V); lo que respondió Don Quijote a la Duquesa sobre el linaje de Dulcinea, (Capítulo XXXVII, Tomo V ,página 170); quien lea los consejos verbales y escritos que Don Quijote dió a Sancho Panza cuando fué a gobernar la Insula Barataria, (Capítulos XLII y XVLIII tomo V), es necesario pensar en lo que antes dijimos, sobre la suprema determinación, de intelectualismo, en la grandeza moral del Quijote. (1).

Pues bien, entendemos, que leyendo todas estas manifestaciones del Quijote que como advierte el mismo Cervantes, oyendo el pasado razonamiento (Cervantes se refiere a los razonamientos hechos con motivo de los consejos a Sancho, aunque nosotros los hacemos extensivos a todos), hay que pensar que todo el que leyera El Quijote, tenía que tenerlo por persona muy cuerda y bien intencionada, pues solamente disparataba en tocándole a la caballería, y es necesario admitir con Bickerman, que siendo el Quijote la "más alta manifestación de la vida integral del hombre sobre la tierra", necesariamente tenemos que pensar QUE SI DON QUIJOTE ES FISICAMENTE GRANDE, ES TAMBIEN MUY GRANDE MORAL E INTELECTUALMENTE.

Habana, octubre 9 de 1934.

(1) Todos esos Capítulos y tomos citados, son de la obra dicha de Rodríguez Marín.

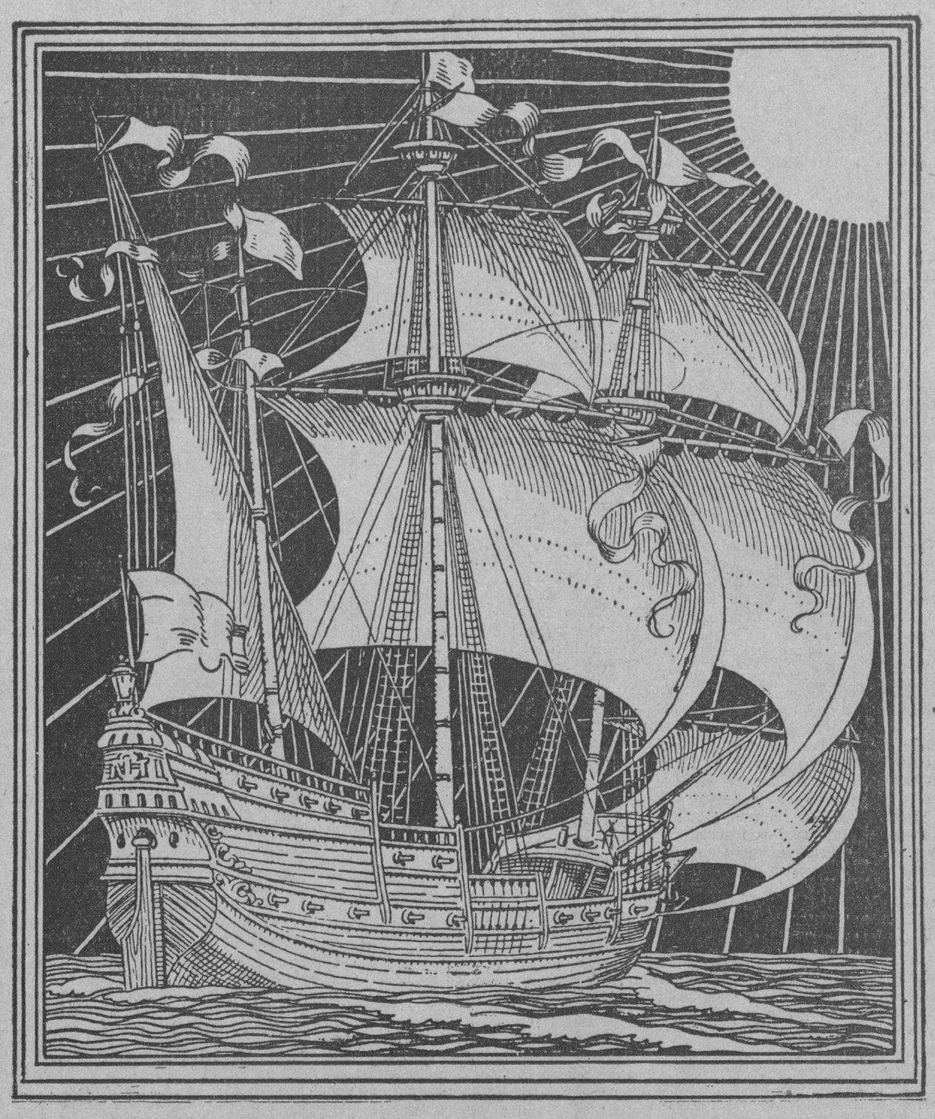

ANATOLE FRANCE

POR EL CONDE DEL RIVERO

La pulidez y la finura son al estilo, lo que el barniz a los cuadros: los conserva los hace duraderos y en cierto modo los eterniza.

Jouvert.

NUESTRA piedad es infinita para aquellos que en Cuba y en América declaran genial y eminente al primer zurcidor de ripios o al primer croniquero, si ambos figuran entre sus amigos o son cortesanos del mutuo elogio. Sed graves en los juicios y parcos en la alabanza; el epíteto vale por la graduación; si un ripiador, en prosa o en verso es para vosotros genial y eminente, ¡como calificaréis a quienes verdaderamente lo son!

¡Anatole France sí que fué genial! ¡Anatole France sí que fué eminente e ilustre! La Francia celebró en el pasado abril, los noventa años de su nacimiento. Hoy 12 de octubre, es la efeméride de su muerte, ocurrida hace diez años. Todo París estará presente delante de su estatua. Uno de sus más célebres hijos. Toda Francia, todo el mundo culto cantará hoy su gloria. Pues él fué entre todos los modernos escritores franceses el más universalmente conocido. Sus libros han sido traducidos a todos los idiomas.

Anatole France no derribó un imperio como Lenín, también muerto en 1924; ni ha construído en el pueblo más gigantesco del mundo el aparato de un régimen nuevo. Se limitó a escribir unos libros en que el espíritu de la tradición francesa encontró su enlace con el pensamiento contemporáneo. Creó bellas formas, Dejó las ideas más violentas, purificadas y serenadas el cristal de una prosa impecable. Supo inventar fábulas y parábolas que llegaron a la inteligencia de todos sin alarmarla, sin despertar el tumulto de contradicciones que ocasiona siempre la afirmación categórica y dogmática. Apareció como un ejemplo de escepticismo, de negación total, para el mal como para el bien, y no sabemos si voluntaria o involuntariamente, aquel hombre bondadoso, dejó la impresión de un escritor frío, todo inteligencia, gran aticista, pero sin corazón. Mezcló la ironía con la simpatía. Sus artículos nos han paseado a través del mundo moderno, tomando especial placer en describirnos el esteticismo de las almas contemporáneas.

Sus libros son verdaderas obras de orfebrería. Es artífice al escribirlas. Enrique Gómez Carrillo en un grato e interesante artículo publicado con motivo del jubileo de Anatole France en 1924, acopió y comentó curiosos datos sobre la manera **íntima** de forjar sus admirables trabajos el autor de **L'île des Pingouins.**

"Renán, el maestro literario de Anatole France, del que heredó el dominio de la ficción, corregía **seis** veces las pruebas de sus libros. El discípulo, exagerando, no un defecto, sino una cualidad del maestro, corregía las pruebas **siete** veces, para la mejor puntuación, al más perfecto ritmo, a la medida más rigurosa, al relieve completo de las imágenes, a la limpieza de la prosa y a la propiedad de las frases, que sabía disolver en la fluidez de su estilo, en la abundanca escueta de la palabra y en la rotundidad del período, **como Cleopatra disolvía en las perlas los más ricos vinos".**

Anatole Francke se preocupaba muchísimo de espurgar sus escritos. En un artículo publicado en **L'Echo** de París poco antes de morir, él nos contó como arrancaba las **malas hierbas** en sus trabajos literarios: "es necesario desterrar el punto y coma, signo bastardo, que no es ni punto ni coma, y que, si convenía en la época de las arengas y de las oraciones fúnebres, para marcar el reposo en el período, hoy es inútil". Efectivamente, pues hoy vivimos en la era del telégrafo, y cuando necesitamos terminar una frase, hay que hacerlo de un golpe, de una manera telegráfica. Frases cortas. No más frases melodiosas y largas que como las canciones de cuna acaban por dormirnos. Si queréis pasar de un párrafo a otro lo mejor es dar un salto ligero.

Edmundo González Blanco sintetizó así el estilo de Anatole France: "Naturalidad sin monotonía; he aquí su divisa como escritor. Las mismas repeticiones han de ser conscientes, rítmicas, musicales. Debe procurarse a todo trance la pureza y armonía de la expresión, pero sin llegar al pindarismo, conteniendo constantemente el entusiasmo declamatorio u oratorio. Siempre han sido tiempos de vulgaridad, debilidad y agotamiento literarios aquellos en que se ha acariciado el sueño de la opulencia fraseológica y de la elocuencia prosística. A la verbosidad del estilo conviene substituir la concentración del pensamiento, sin incurrir en el baconismo, sin pretender tampoco deslumbrar, pero agrupando los cristales que reflejen la luz en todos sentidos. Esta luz debe su claridad pura a los siete colores de que se compone. El estilo sencillo es la luz blanca, que siendo compleja, parece simple. **La sencillez bella del lenguaje no es más que una apariencia.** Y menester es un arte tan justo y consumado para pintar los matices imperceptibles, las repentinas intuiciones, los caprichos fugitivos e imprevisibles de la vida en todos sus aspectos".

No es la perfección, más aparente que verdadera, la que subyugaba a Anatole France, sino la perfección del lápiz, que tacha, cambia, añade y corta. "La operación de cortar —decía el gran maestro— es cruel, pero inevitable. En las primeras pruebas trato de limpiar la prosa de lo inútil, de poner los párrafos en donde deben estar, de quitar las conjunciones, de dividir las frases. Algunos escritores buscan el resorte de sus efectos en el verbo. Yo tomo cualquier verbo, el más modesto, el que mejor indique el movimiento. Luego me consagro a cuidar de los adjetivos. ¿Para que prodigarlos, si han de expresar lo mismo? Si los multiplicamos, habrá que contrariarlos. Y no cabe desdeñar tampoco el adjetivo negativo de una belleza inesperada... La sexta prueba es la que me sirve para dar ligereza a las frases demasiado ricas... Después de corregir yo mismo mis seis primeras pruebas, la séptima la pongo en mano de otra persona que ve lo que yo no he logrado ver. Y cuando leo esta última prueba corregida, me avergüenzo de lo que siempre se me ha escapado".

Por eso su estilo fué tan personal y original. En todos los temas que trató, fué siempre ameno, delicioso y sugestivo. En la manera de desarrollar sus artículos, no fué superado por ningún otro escritor francés.

En Anatole France no hay un solo momento en que deje de transparentarse la bondad. El no quiso ser predicador de la moral, prefirió exponerla sin acritud, confiando siempre en su inagotable manantial de bondad, la virtud suprema que ni se adquiere ni se trasmite ni se finge.

Villa Azul, Agosto de 1934.

M.E.C.D. 2016

DE DIA EN DIA

AYER

Notas tomadas de los números de nuestra colección, correspondientes a las fechas 8 al 12 de Octubre de 1834:

8 Octubre.—Anuncio donde se pone de manifiesto una costumbre ya caída en desuso:

«Don Agustín Vergeli sale de esta ciudad con su familia y declara que nada deve; dicho sujeto vende dos negritas ladinas, de nación manicosta de oro, en 32 onzas de oro las dos juntas, pues de ningún modo se tratará una sola; igualmente se vende un piano de 6 octavas en 6 onzas de oro; en calle de la Obrapía número 6».

Y es que, al correr de los años (y de los créditos) fué cada día más escaso el número de las personas que podían decir al abandonar la ciudad: «me voy y declaro que nada debo».

El número de fecha 9 de Octubre, ofrece la particularidad de traer la fecha equivocada. Se repite la del día 8, pero se puede identificar fácilmente, porque publica documentos oficiales del día 9, como este, donde se hace constar, por cierto, cuál es el santo patrono de los orates:

«REAL CASA DE BENEFICENCIA.

La de dementes anecsa a este establecimiento, se hallará hoy día de S. Dionisio su Patrono, y mañana abierta, para que los vecinos puedan ejercer personalmente la caridad, esperándose que guardarán aquella moderación tan propia de su civilidad é ilustración, y que demanda el estado de esa desgraciada porción de la especie humana, y advirtiéndose que las limosnas con que gusten contribuir deberán hacerse en la bandeja que al efecto se pondrá en la entrada de la casa y de ningún modo entregarse a los enfermos.—Habana y Octubre 9 de 1834. El Secretario, Ldo. Ramón Medina y Rodrigo».

Se registra también en este número la noticia de una ejecución en garrote vil, con bien escasos detalles, como se verá:

«EJECUCION DE JUSTICIA.

«Por consejo de guerra de la comisión militar egecutiva permanente con aprobación del Escmo. Sr. Presidente, Gobernador y Capitán General han sido condenados a la pena ordinaria de garrote vil Antonio Ruíz y Francisco Rayas, soldados que fueron de la compañía de cazadores del regimiento infantería de la Habana, por el asalto, robo y muerte que perpetraron en la persona de don Vicente Granda, vecino del partido de Bacuranao, siendo el fiscal de la causa el teniente coronel don José María Pierra, y para la egecución de la sentencia fueron puestos en capilla el día de ayer saliendo para el patíbulo el de hoy a la hora de costumbre».

Y ni una palabra más se agrega. Parece que los reporteros y el público no eran tan curiosos como los de esta época.

El número de Octubre 10, de 1934, es uno de los más originales entre los que integran los primeros tomos de la colección.

Su primera plana, en efecto, la ocupa un «Himno dedicado al feliz cumple-años de nuestra Augusta Soberana Doña Isabel Segunda».

La letra es de los Editores. Y salvando los respetos que nos merecen nuestros «antepasados de redacción», diremos que es la más cursi de cuantas letras de himnos hacemos memoria.

El estribillo, para cantarlo a coro, es como sigue:

«Salve, tu, inocente
Augusta ISABEL;
su amor por ti ostente
el hispano fiel».

Y esta es una de las estrofas:

«Estienda sus ramas
el pimpollo augusto
y crezca sin susto
con nuestro valor».

No sabemos si los Editores compusieron también la música. Pero si no es mejor que la letra, dudamos mucho que constituyera un éxito, a pesar del «picuismo romántico» de la época.

No contentos con el homenaje musical de la primera plana, a la que da un aspecto único la música escrita del Himno, en la tercera los Editores le dedican a Isabel II una Oda, de la cual damos este botón de muestra:

«No placer tan colmado
al cautivo enagena,
si rota la cadena,
cobra la suspirada libertad;
como el pueblo apiñado
sintiera de improviso
cuando cundió el aviso
de que alumbró Cristina una
(beldad».

No se explica, ciertamente, cómo no nos cerraron el periódico.

Con motivo de la festividad del día, se anuncia la celebración de un baile de disfraz en el Teatro del Diorama, autorizado por el Capitán General.

«La función —dice el aviso— será presidida por el señor teniente de gobernador, D. Joaquín Leandro de Solís, y una escolta competente a sus órdenes, guardará la tranquilidad esterior del edificio».

En el número del día 11 se dice:

«Por la fragata americana Navarino, hemos recibido nuestra correspondencia y papeles de New York que alcanzan al 22 de Setiembre. No contiene otras noticias que las que publicamos en nuestro número de ayer...».

Con esos medios de información del exterior había que contentarse.

Se utilizaban a veces hasta los buenos oficios de los propios suscriptores del periódico, que, por lo que se ve, eran tan poco exigentes que ellos mismos proporcionaban las noticias. Vaya una demostración en esto que reproducimos del número del 12 de Octubre de 1834:

«Al anochecer del día de ayer, tuvo la bondad de facilitarnos un suscritor nuestro, una colección del periódico titulado Vapor, de Barcelona, que alcanza al 29 de Agosto y contiene noticias de bastante importancia, que nos apresuramos a comunicar a nuestros suscritores».

HOY

Un conato de huelga general en Cuba, con tendencia abiertamente revolucionaria...

Revolución armada en España, con carácter de insurrección separatista en Cataluña y verdaderas batallas campales en Avilés, Gijón y Oviedo, jugando por ambas partes la artillería...

En Francia los asesinatos del Rey de Yugoeslavia y del Secretario de Relaciones Exteriores francés...

Yo no hago más que pensar en lo que va a ser de los periódicos, cuando las cosas se calmen un poco y los lectores, acostumbrados a estos platos fuertes, bostecen de aburrimiento, enterándose, por ejemplo, de que la cosecha de remolacha en los Estados Unidos ha sido igual a la del año pasado.

Tartarín de TARASCON

EUROPA AMENAZADA POR LA GUERRA, EN TANTO UN NIÑO JURARA COMO REY DE LOS YUGOESLAVOS

(Por JUAN LUIS MARTIN)

1.—LA FATALIDAD DE UN PUEBLO

ANTE el Parlamento de Belgrado —la cámara trágica que ha sido escenario de tanto golpe de estado, de tanta promesa política violada y del asesinato de Stefan Raditch, en pleno hemiciclo—jurará quizás esta tarde, mientras la ciudad arde en disturbios y explosiones de odio anti-italiano, el príncipe Pedro, hijo de Alejandro I, que nació en 1923. El momento internacional e interno de la Triple Monarquía de los Servios, Croatas y Eslovenos no puede ser más difícil. La unidad nacional se encuentra en peligro. Croacia, como en 1932, se consume en la guerra de guerrillas. La fatalidad de la guerra que ha acompañado desde hace siglos a la nación servia, quiere efundirse una vez más sobre la tierra trágica.

2.—PARALELO CON 1914

NOS parece encontrarnos en 1912, o 1909. Vientos de muerte y desolación barren las montañas y penetran, ululantes, en los barrancos del Drina y del Save. En la nueva ecuación, las incógnitas son las mismas. Los elementos conocidos simplemente tienen otros nombres. Donde decíamos Servia, digamos ahora Italia. Donde se consignaba Bosnia, Novibazar y Herzegovina, pongamos Croacia. Y donde decíamos Austria, traduzcamos a las realidades del momento, Servia. El pistoletazo de Prinzip se asemeja por esto mucho a la descarga de la pistola ametralladora de Kalemén. La jugada política de Francia se asimila mucho a la de Austria, con Pedro I, que, contra sus más íntimos pensamientos en cierta manera austrofilos, se vió llevado al conflicto con Viena.

Sin embargo, los hechos del 28 de junio de 1914, no fueron sino la culminación de una larga serie de acontecimientos que se habían originado en 1908. En efecto, seis años antes de estallar la Guerra Europea, ocurrió una movilización servia, en protesta de la anexación de Bosnia y Herzegovina, que conjuraron las potencias, principalmente Rusia y Francia, a las cuales no convenía por entonces la jugada.

3.—LA PRESION DIPLOMATICA

AHORA puede acontecer algo semejante. Francia e Inglaterra ejercerán presión sobre Yugoeslavia para que aplaque la perturbación anti-italiana que se advierte en muchas ciudades sud-eslavas, y que, aunque violentas, no parecen serlo más que las que estallaron en el mismo reino triple hace apenas dos años, y que han tenido, con intermitencias, frecuente repetición. Hace hoy justamente una semana, Mussolini, en un discurso pronunciado en Milán ante medio millón de fascistas, advertía saludablemente al Gobierno de Belgrado de que debía restringir esas manifestaciones, que no conducían sino a un rompimiento franco y decidido.

Hasta ahora, los incidentes que se han estado registrando en Eslovenia y Croacia principalmente, no igualan en gravedad siquiera a los que se desarrollaron en Zara, Sebenico y Spalato, en 1931, cuando eran más tirantes que ahora las relaciones entre Francia e Italia.

4.—EL PELIGRO INTERNO

EN la forma en que las piezas están colocadas ahora en el tablero de Europa, la guerra parece distante, porque es inoportuna para los italianos, en grado sumo, y nada en ella tienen que ganar inmediatamente Francia y la Gran Bretaña. La diferencia grande, como no sucedía en 1914, es que el factor ruso está reducido a otros valores, aparte de que la cuestión, de llevarse al plano de las extremadas violencias, daría acaso, lugar a un movimiento interior en los mismos pueblos balkánicos, de marcada tendencia pan-eslava y favorable resueltamente a las tendencias de Moscou. Estas consideraciones, moverán a la discreción a las partes potencialmente hostiles, y quizás si en estos mismos momentos, las legaciones de Francia y la Gran Bretaña en Belgrado, están actuando detrás del Consejo de Regencia, para impedir que las cosas tomen otro aspecto más peligroso. No es esta la primera vez que la diplomacia de París y Londres ha intervenido buscando calmar los inquietos ánimos de los súbditos de los Karageorgevitch. En 1929, cuando Alejandro I dió al traste con el Parlamento, disolviéndolo, y llegó al caso de declarar abolida la Constitución—cosa que con harta frecuencia se ha estado haciendo en la monarquía del Danubio-Bakán desde 1869—ingleses y franceses le recordaron que los procedimientos del otro Alejandro I, el de la Casa de Obrenovitch, no podían ser válidos ahora, por las tremendas responsabilidades internacionales que se derivarían de un acto de esa suerte.

5.—EL PARLAMENTO TITERE

COMO resultado de aquella resolución, el Parlamento títere que se eligió, hizo unas cuantas reformas políticas, y, acrecentando con su conducta aduladora los poderes de la dinastía, sancionó cuanto había hecho el Rey, que no era, ni más ni menos, que un golpe de estado a la usanza de esos que con tanta frecuencia afligen a los Balkanes y a las repúblicas de América, con su remiendo constitucional.

El ascenso de Pedro II al trono de Yugoeslavia, es paralelo en mucho a los acontecimientos que se desarrollaron en Servia después del 6 de marzo de 1889, en que el Rey Milano, el disoluto esposo de la Reina Natalia, que cubrió de escándalo a Europa, abdicara, por no querer jurar la constitución liberal del año anterior, en que se establecía el régimen democrático constitucional de factura liberal, tan grata a los servios, pueblo de frontera, luchador, bravo, amante de las libertades. Esta vez, sin embargo, el Rey-niño no sube por abdicación del padre, sino por acontecimiento de más vasta consecuencia.

6.—LAS CUESTIONES INTERNAS

EL momento, no es menos trágico, empero. En el orden internacional, las complicaciones pueden ser muchas; y en el interno, habrán de ser más todavía. Yugoeslavia, a despecho de esa veneración que nos quieren hacer ver los despachos de Belgrado por el Rey Alejandro, no sentía tan profundo amor por el soberano. Las manifestaciones callejeras, que estallan en odio a Italia, posiblemente no tengan los valores y la fuerza que en apariencia vemos. Alejandro, por sus liviandades de mozo, dió lugar más de una vez a protestas y a crisis prolongadas. Su acto dictatorial, también fué motivo de protestas y resentimientos. La crisis económica porque Yugoeslavia atraviesa, víctima de los imperialismos de Francia e Inglaterra, está agravada por el régimen de minimifundio que en el país existe. El descontento crece. En Macedonia, Croacia y Dalmacia, el separatismo se propaga rápidamente. El reino triplice, pues, se desmorona, y todas las potencias, tratando de conjurar el derrumbamiento —y la guerra que acarrearía,—acudirán presurosas ahora a la regencia de Belgrado, para imponer un cambio de orientaciones. Si la agresividad anti-italiana no llega a mayores consecuencias, tendremos, desde luego, un incidente lo bastante grave para hacernos saber que vivimos sobre un barril de pólvora, pero la mecha aún no parece estar encendida. En nuestros artículos anteriores hemos hecho referencia a otros detalles de la situación. A ellos, tenemos que mandar de nuevo la atención del lector interesado en estos problemas. Pronosticar, es muy difícil. Mas, no existiendo un interés inmediato ni una promesa de ganancia cercana por la guerra, todo indica que sólo un hecho quizás de la misma trascendencia que el de la muerte del odiado hijo de Pedro I, y descendiente de ese porquero de Trapola que fué Jorge el Negro, habría de precipitarnos en los abismos de la guerra...

Se ha otorgado el título de 'unificador de Yugoeslavia' al infortunado Rey Alejandro I

El Parlamento, preparándose para jurar lealtad al nuevo Rey Pedro I de Yugoeslavia y II de Serbia, tomó el acuerdo expresado en favor del «heroico y caballeroso» Alejandro

Por CHARLES M. MEISTER
Redactor Especial de The Associated Press.

BELGRADO, octubre 11. (AP.)—En los momentos precisos en que el Gabinete de Yugo-Eslavia ponía a la disposición de la regencia los destinos de la nación, en muchas ciudades del país ese odio reconcentrado que durante muchos años ha tenido explosiones contra Italia, se encendió de nuevo.

El Parlamento, preparándose ya para jurar lealtad al nuevo Rey, Pedro I de Yugo-Eslavia y II de Servia, decidió, en una sesión solemne, llamar en lo sucesivo al difunto monarca, «Alejandro I, el heroico y caballeroso rey unificador de los Eslavos del Sur».

Luego, en presencia de la Skuptshina, o Cámara de los Diputados, el regente, Príncipe Pablo primo de Alejandro, tímido, tembloroso en ocasiones, juró el cargo de la regencia que se le confía, conjuntamente con otras personas, teniendo que repetir la fórmula consagrada y exponienlo a los padres de la Patria que esperaba hacer valedera la esperanza que en él se pone, de engrandecer a la nación y ejecutar los menesteres para que se le dedica, por voluntad de la más alta representación popular. «Espero que no cometáis error alguno en designarme a mí», dijo pálido, Pablo.

Sólo en Sarajevo, la ciudad que se ha hecho famosa en el mundo por haber sido en ella donde el nacionalista pan-eslavo Prinzip, asesinara al Archiduque Francisco Fernando de Austria, hace dos décadas, y en Lubiana, capital de Eslovenia, se han advertido señales de perturbación interior, que se han manifestado en forma de disturbios anti-italianos.

Desde Viena, la «Telegraphen Compagnie», informa que se han recibido despachos de esta ciudad atestiguando que en Zagreb, capital de Croacia, los nacionalistas habían intentado celebrar una manifestación contra el Consulado de Italia, siendo disueltos por la Policía. El mismo despacho de Viena agrega que en Lubiana las turbas destruyeron un establecimiento comercial italiano.

Los tumultuarios de Sarajevo apedrearon el Consulado de Italia y el edificio de la Sociedad Regional Cróata. En Osiek arrasaron con la planta de un periódico cróata, que se ha distinguido por sus campañas nacionalistas.

En Lubiana, las turbas golpearon con los puños a un empleado del Consulado italiano, al conocerse que a los detenidos en las cercanías de la frontera franco-suiza se les atribuía haber nacido en territorio ahora italiano, pero que antaño se hallaba bajo la deminación austro-húngara.

Sin embargo de esto, las autoridades de aquí restan importancia a los desórdenes, desmintiendo que se maltratara a los italianos, o que las manifestaciones fuesen especialmente contra Italia.

El doctor Ivan Marushish, gobernador de Eslovenia, cuya capital es Lubiana, ha declarado:

—Las relaciones entre Yugo-Eslavia e Italia, son siempre tan delicadas y susceptibles de rompimiento, que las autoridades regionales jamás tolerarán actos públicos o discursos que tiendan a emponzoñar más todavía el ambiente ya envenenado en que discurren nuestras relaciones.

Los esfuerzos del Rey Alejandro por consumar la unificación de los eslavos del Sur, uniéndolos en el reino de los Servios, Cróatas y Eslovenos, bajo la corona de los Karageorgevitch, serán glorificados en toda la nación, comenzándose ya desde hoy por la adopción de un acuerdo en tal sentido por el Parlamento nacional, que con satisfacción acogió una iniciativa en tal sentido.

Se recordará que el Parlamento otorgó al Rey Pedro I, padre de Alejandro, el título de «Libertador», ofrendándose ahora el de «Unificador» a su hijo.

En medio de una escena notable por el recogimiento de los componentes de la Asamblea, las dos cámaras del Parlamento se reunieron, proclamando Rey al heredero de la corona, Pedro I de Yugo-Eslavia y II de Servia.

Cada uno de los diputados y senadores juró aparte defender y mantener la Constitución del Reino, mientras durase la regencia por minoridad de Pedro.

Con grandes aplausos se acogieron las palabras del Príncipe Pablo.

—Gracias por la confianza que en mí se deposita, y la cual habré de hacer buena con mis actos. Creo que no ha existido el menor error, en confiarme esta alta y responsable investidura.

SIETE PROCESADOS POR VIOLENCIAS COMETIDAS EN EL PARO DE CHICAGO

CHICAGO, octubre 11. AP. Emitiéronse hoy otros siete autos de procesamiento por asesinato, resultantes de los actos de violencia perpetrados durante la huelga de ómnibus que se sostiene en esta ciudad. Figuran entre los procesados varios de los directvios de los sindicatos de transporte.

Los procesamientos proceden del hecho de haber matado los huelguistas con una bola de acero disparada mediante una honda, a una mujer que viajaba en un carro manejado por esquirols. Se mantienen en rebeldía otros acusados.

Congreso de la Federación Aeronáutica

En la sesión de clausura el Príncipe rumano, Jorge fué reelecto Presidente

WASHINGTON, octubre 11. (AP).—El Príncipe Jorge Bubesco de Rumanía ha sido reelegido Presidente de la Federación Aeronáutica Internacional en la sesión de clausura de la Convensión que estuvo reunida en esta ciudad cuatro días.

Padiya Sondermayer, de Yugoeslavia, fué elegido para sustituir al general Amundson de Suecia, que presentó la dimisión. El teniente comandante Wolfgang von Gronau, de Alemania, fué agregado al Consejo General.

La Federación celebrará su próximo congreso en Belgrado, Yugoeslavia, en octubre de 1935. La sesión de este año debía celebrarse en esa capital, pero más tarde se alteraron los planes decidiéronse que el Congreso se reuniera en los Estados Unidos, lo que ha hecho por vez primera en la historia de la Federación.

Cerró sus sesiones el Congreso esta noche con un banquete dado por la Asociación Aeronáutica Nacional, que se reune mañana en esta capital.

Entre los acuerdos adoptados por la Federación figura el de admitir el ingreso del Aero Club de Bulgaria. La solicitud del Aéreo Club de Moscú quedó sobre la Mesa hasta el año próximo a fin de permitir al Príncipe Bisco un viaje de inspección. La solicitud del Aéreo Club de Irlanda se devolvió con el ruego de que remita más informes.

CIENTOS DE REGALOS A MRS. ROOSEVELT AL CUMPLIR LOS 50 AÑOS

WASHINGTON, octubre 11. (AP.) Mrs. Roosevelt, la esposa del Jefe del Ejecutivo, cumplió hoy cincuenta años de edad, pero no abandonó la mansión presidencial y tuvo tiempo para escribir un artículo.

Recibió regalos por centenares, así como abundantes flores y numerosos mensajes de felicitación.

Lea

Noticiero del Lunes

Editado por la Empresa

Diario de la Marina

Un excelente periódico, de interés general, que sale los lunes a las once de la mañana.

Noticiero del Lunes

Contiene un resumen completo de los más importantes acontecimientos nacionales y extranjeros.

5 cts. ejemplar

léalo todos los lunes

SOBRE LAS ZAZAS

Por el Dr. Benigno Souza

Con motivo de la Zazá de Eugenia Zúffoli, aludido y más que aludido, interrogado en amena crónica por el Sr. Lazcano Abella, agudo crítico teatral de «El País», no me queda otro remedio sino echar yo también mi cuarto a espadas.

La serie de nuestras Zazás es interminable. Desde la de la Mariani, que la estrenó aquí, en la Habana, y pasando hasta por la Chelito, para concluir en la Zúffoli, no hay mujer de teatro a quien no haya tentado, seducido, en una palabra, sacado de sus casillas la bellísima comedia de Berton y Simón y esto es muy natural; las más delicadas fibras de la mujer de teatro están allí disecadas con amor, con sin igual verismo por la mano hábil de uno del oficio, de un compañero, de un cómico en fin; todos saben que Pierre Berton fué actor estimadísimo y muy aplaudido del público parisién. Además, el argumento de la obra se tomó, pertenece dicen, a la vida real de la actriz más en boga y más **boulevardiere** de Fra[...] cia en esa época.

Fué estrenada en el año 98 [...] la misma protagonista del ep[...] dio y para quien se escribió, por estupenda Réjane, entonces, [...] disputa, la primera de las ar[...] tas de ese género, en Francia, [...] lo menos. En la novela de [...] Hermant, **La Famosa Comedia[...]**, novela que no es más sino el re[...] to de la vida, no muy disfraza[...] por cierto, de Gabriela Reju[...], cha Réjane, figura este episo[...] menos idealizado, desde luego como aparece en la comedia Berton y probablemente más a[...] tado, en la novela, a la verdad [...] los hechos.

Traigo todo esto a colación [...] que ella, esa estrella de prim[...] magnitud, no figura entre las [...] zás enumeradas por los cronistas [...] que pasaron por nuestros esce[...] rios, desde la ardiente Mariani [...] ta la grotesca Xirgú y que me p[...] done la actriz catalana, pero verdad sea dicha, no cabe calif[...] de otro modo sus preliminares, invitaciones al amor en el pri[...] acto, más propios y más corrie[...] entre los perros que entre los [...] manos.

Para la Réjane, pues, se escr[...] la obra, ella fué quien la insp[...] con un suceso de su vida real, [...] hemos visto, y también ella la [...] trenó en Mayo del 98 en el Vau[...] **ville**, de donde corrió por todo [...] mundo, popularizada no solo por bella factura teatral, sino tamb[...] por el enorme talento desplega[...] en su creación por la Rejane, [...] plicable, por que en cierto modo papel reproducía, le recordaba, seguro, una de las facetas, tal [...] la mejor, la más querida entre [...] das, de las muchas que tallara [...] Señora en su ubérrima y larga [...] da de enamorada. Ese estr[...] marca también la fecha de la c[...] sagración de Paul Poirot, no [...] conocido entonces, como uno de primeros modistos de Francia, a[...] mado en esa noche por la esp[...] dorosa «toilette» con que vistió Réjane en el último acto.

Gabriela Réjane, en la pleni[...] de su genio nos dió esa pieza a[...] en el teatro de Tacón, en el [...] de 1904, con Dumeny y Suz[...] Avril, es decir, tres estrellas, cua[...] do su viaje a New York. Y [...] cierto que vamos a referir un [...] talle médico poco conocido de [...] **tournée.** La Réjane sufrió poco [...] tes una parálisis facial, afec[...] que mantuvo en el secreto más [...] soluto; tratada por Bonnier, el [...] ventor de la teoría del trigém[...] con sus toques, explotados qu[...] años después por el charla[...] Asuero, curó, como curan todas [...] parálisis faciales; pero la lig[...] torpeza de su mímica, de ser [...] advertida de su público habitual [...] París, la hizo aceptar una cont[...] ta con New York para dar así tie[...] po a la desaparición del pequeño [...] fecto. Es por eso que cuando n[...] guna Sociedad científica quiso d[...] en Francia, sus salones a Bonn[...] para sus conferencias sobre el [...] gémino, la Réjane cedió su te[...] tro, el teatro «Réjane», al sabio al par que sabio, chiflado doc[...] para dar, antes de los ensayos, [...] blicas conferencias sobre sus te[...] rías.

El Dr. Fortún y yo, cuando ju[...] tos asistimos al debut de la céle[...] actriz, con Safo, de seguida nos d[...] mos cuenta del imperceptible d[...] fecto.

De la última Zazá, de la de E[...] gen'a Zúffoli, de su maravilloso in[...] tinto qué vamos a decir? La Zú[...] foli pone tal encanto, tanta poe[...] en los más triviales actos de [...] vida diaria, que es artista, creo [...] hasta para quitarse, a solas, los za[...] patos. Su delicadísimo temperame[...] to hace inocentes los más escab[...] sos detalles y es porque la Re[...] posee un sexto y afinadísimo se[...] tido, propio solo de ella. Su vio[...] tiene una quinta cuerda, una cu[...] da más que los demás violines; [...] eso dá notas que no pueden dar [...] otros instrumentos, y eso es todo.

Cincuenta mil pesos exigen por el rescate de la señora secuestrada, Berry V. Stoll

Las autoridades de Louisville han accedido a retirarse de la casa, con objeto de que la familia pueda entrar en tratos con el plagiario, para evitar daños a la señora

LOUSVILLE, Kentucky, octubre 11. (AP.)—Atendiendo a los ruegos de la familia de Mrs. Berry V. Stoll, que ha solicitado se le permita estar completamente aislada al objeto de ponerse en contacto con el secuestrador de la dama, por cuyo rescate se solicita la suma de 50,000 pesos, la policía se ha retirado esta noche de las posesiones de los Stoll.

Un representante del departamento de Justicia fué interrogado esta noche en el sentido de si la retirada de la policía significaba que el Bureau de Investigación abandonaría el caso. Contestó a las preguntas que se le hicieron en sentido negativo.

Mrs. Stoll fué extraída de su casa ayer tarde por un individuo que logró penetrar en la residencia con el pretexto de que iba a reparar el teléfono.

Mrs. Woolet, de 24 años de edad, criada de la casa, cuyo esposo esta empleado también por los Stoll, dijo que el sujeto en cuestión «parecía obrar como una fiera». Rompió las conexiones del teléfono y amenazó a la criada con una pistola. Mrs. Stoll, al oir el ruido, bajo las escaleras en una negligee.

Las dos mujeres estaban solas en la casa. Según la criada el secuestrador las amenazó con una pistola y la obligó a ella a amarrar las manos de su señora. Después amarró a la criada a una silla con alambre y la amordazó. Mrs. Stoll le ofreció un check para que se marchara, y la contestación del secuestrador fué darle un golpe en la cabeza con tubo de hierro.

—Como Berry venga lo mato, dijo el hombre con voz estentórea.

—Entonces, acabemos de marcharnos—respondió la víctima, de figurita menuda, bella.

Permitiéndole llevar sólo una casaca azul y blanca a cuadros, para cubrirse de la intemperie, el individuo hízose acompañar por ella. Desde entonces, no se tienen las menores noticias sobre su paradero. shine.

Berry Stoll se encontró con la criada atada al llegar a la casa. En seguida llamó por teléfono a la policía, la cual emprendió acto continuo una enérgica persecución, la más activa que se recuerda desde los azarosos tiempos en que los James rondaban estos territorios, en campañas de latrocinio.

El jefe de la policía nocturna, William Schmidt, ha hecho público que Berry Stoll encontró en su casa un billete, sobre el lecho de su esposa, comunicándole que debía pagar un rescate de $50,000. Se presume que en virtud de este billete precisamente, fué que por radio se dirigió a los desconocidos plagiarios exponiéndoles que ya estaba enterado de la exigencia y que está dispuesto a entrar en tratos para obtener la liberación de su esposa.

Sobreponiendo a toda otra consideración la seguridad personal de Alice Stoll, las autoridades de Lsouisville han aceptado que la policía federal se encargue de cuanto concierne al caso, buscando sacar de manos de los plagiarios a la delicada morena que tan audazmente fuese robada de su casa.

Harold Nathan, de Wáshington, Subdirector de la Sección de Pesquisas de la Secretaría de Justicia, que llegó hoy a esta ciudad, aceptó dirigir la persecución. Expresó los mismos temores que el alcalde de Louisville, Neville Miller, en relación con la seguridad de la vida de Mrs. Stoll. Nathan dijo:

—Antes que nada, tenemos que preocuparnos de que la muchacha retorne sana y salva a su casa. Primero que nada, tenemos que cerciorarnos de que se halla segura. Salvarla es nuestra misión, aunque no se realice ningún arresto ni se aclaren las circunstancias del hecho.

Mientras tanto, los parientes de Berry V. Stoll, director de una empresa petrolera de Louisville, cuya esposa ha sido la víctima de este plagio, se conservan en espera de que los secuestradores les den un norte para ponerse en contacto con ellos. Hasta ahora, conforme a sus afirmaciones, no se le ha acercado nadie a tratar del asunto, ni le han llamado por teléfono, aunque la línea se mantiene siempre desocupada, para facilitar la comunicación por esa vía.

Inglaterra no reclamará la Isla de Cocos

A pesar de las peticiones de los buscadores de tesoros no hará reclamación alguna

LONDRES, octubre 11. AP. El Gobierno de la Gran Bretaña se niega a reclamar la isla de Cocos, situada al norte del Ecuador, como han venido insistiendo los cazadores de tesoros.

Comentando las noticias publicadas por la prensa, uno de los miembros de la expedición británica, dijo:

«Antes de salir de Londres la expedición, se nos informó que el status de la isla jamás había sido reconocido internacionalmente, pero que durante algún tiempo había sido reclamada por Costa Rica. Cuando la expedicion llegó a Panamá recibió un mensaje de Costa Rica diciendo qu eel pas no deseaba que la expedición desembarcara».

El Gobierno no intenta sostener ninguna controversia con Costa Rica acerca de las aspiraciones de los exploradores».

EL GENERAL HARBORD PIDE QUE SE DUPLIQUEN LAS FUERZAS AEREAS DE EE. UU.

A BORDO del «Queen of Bermuda», en ruta a Hamilton, octubre 11. AP.—El mayor general James G. Harbord, ex jefe de estado mayor del ejército, en un discurso pronunciado por radio esta noche desde a bordo de este buque, ha manifestado después de hacer relación de las necesidades de los ejércitos modernos y de las defensas de los Estados, que para la seguridad de la Unión Americana, se requiere duplicar los contingentes aéreos de la nación, ya que los armamentos se han perfeccionado de tal manera en los últimos tiempos, que país que carezca de aviación, carece de todo.

El Rey Pedro con su familia salió para Belgrado

La mejor locomotora de Francia, tira del tren, que va colmado de guardianes

PARIS, octubre 11 (AP).—El Rey-Niño de Yugoeslavia, suspendidos temporalmente sus estudios, ha partido esta noche para su país.

Con su apenada madre, la Reina viuda María, el Rey Pedro II tomó el tren para Belgrado mientras la policía de París adoptaba toda clase de precauciones con el fin de que el nuevo soberano de Yugoeslavia no llegara a correr la suerte que su augusto padre.

Esperan al nuevo Rey de Yugoeslavia los días de angustia que han de preceder a los funerales de su padre y después los nuevos días de vida y las nuevas responsabilidades como soberano de 16,000,000 de slavos.

Quinientos guardias de las fuerzas móviles permanecieron hombro con hombro y listos a hacer uso de sus pistolas, mientras el séquito real descendió de los automóviles y avanzó hacia el andén de la estación ferroviaria.

Carros vacías, brillantemente iluminados y patrullados por la policía se colocaron en las paralelas del patio de la estación, a ambos lados del tren especial, mientras los guardias con antorchas hacían una constante inspección en el tren real.

Un coche lleno de detectives se ha agregado al convoy, mientras a cada extremo había carros de carga llenos de policía. La más nueva y más potente locomotora de que dispone Francia arrancó con el tren real, yendo junto al maquinista el jefe de máquinas hasta la frontera.

El Rey Pedro y la Reina María ocuparon un coche mientras la abuela del soberano, la Reina viuda María de Rumanía, su tía la Princesa Ileana de Rumanía y el esposo de ésta Archiduque Antón de Hapsburgo, tomaban otro coche.

El general Henri Petain, Ministro de la Guerra, y otros altos funcionarios del Gobierno que representarán al Gobierno en los funerales del Rey Alejandro, acompañaron a la familia real, ocupando un tercer coche.

Devaluación del dólar en los E. Unido[...]

Se la cree posible con el fin de lograr la baja de artículos de 1ra. necesid[...]

WASHINGTON, octubre 11. (A[...] La conferencia privada celebrada [...] la Casa Blanca acerca de la situ[...] ción monetaria ha dado origen a c[...] mentarios en los cuales se indica [...] posibilidad de una nueva devalu[...] ción del dólar oro con el fin [...] lograr el alza de los precios en [...] artículos de primera necesidad.

El senador demócrata Bulkley, d[...] Ohio, hablando con los representan[...] tes de la prensa a la entrada de [...] Casa Blanca, dijo que había trata[...] de la situación del currency con el Presidente, negándose a contestar [...] las preguntas que se le hicieron so[...] bre una nueva devaluación.

Más tarde, el Presidente habló du[...] rante una hora con el profesor Geor[...] ge P. Warren, de Cornell, partidario de la teoría de que para aumentar el precio de las cosas el medio más sencillo es devaluar el dólar.

Mientras tanto, los mercados res[...] pondieron con suaves temblores in[...] flatorios a los deseos del Presidente Roosevelt de que aumenten los pre[...] cios. La plata en barras avanzó bruscamente.

LOS PREPARATIVOS PARA UNA RUTA AEREA ENTRE INGLATERRA Y EE. UU.

QUEBEC, octubre 11. (AP).—El vapor «Challenger», que ha estado haciendo estudios topográficos en Carwright, Labrador, preparándose para el momento en que se decida establecer una ruta aérea regular entre Inglaterra y los Estados Unidos, llegó hoy a este puerto, donde permanecerá una semana, regresando más tarde a Carwright.

M.E.C.D. 2016

9A SECCION

TELEFONOS: Dirección. . . . . A-3577 · Jefe de Redacción. . A-3205 · Sección de Sports. M-7912

DIARIO DE LA MARINA

TELEFONOS: Quejas. . . . . . M-7911 · A. Clasificados. . . A-3333 · Agencia Marianao FO-7380

AÑO CII — EL PERIODICO MAS ANTIGUO DE CUBA — LA HABANA, VIERNES, 12 DE OCTUBRE DE 1934 — ACOGIDO A LA FRANQUICIA POSTAL — PAGINA TRECE

LA ACTUALIDAD

LECCION DOLOROSA

(Por LEON ICHASO)

DIJIMOS que entre las consecuencias de la huelga general y la agitación revolucionaria fracasadas en España, se habían de contar el desconcierto de los organismos que habían sido lanzados a ella y el abatimiento y la desesperación de sus miembros. Y, en efecto, ya empiezan a echarse la culpa de la derrota los unos a los otros; ya surgen entre ellos divisiones y escisiones; ya se profieren airadas amenazas contra los jefes marxistas de la revuelta que los engañaron. Tan fuerte es el enojo de los desventurados obreros empujados al fracaso movimiento rebelde, que los cabecillas están en mayor peligro por parte de los sediciosos que del Gobierno vencedor.

Los comunistas acusan a los socialistas de no haber cooperado con ellos, de haberlos dejado abandonados a su suerte en la refriega después que con tanta insistencia solicitaron su alianza. No lo extrañamos. Esta táctica es en ellos una costumbre inveterada. Lo mismo hicieron bajo la monarquía en la proyectada huelga general que había de preceder al alzamiento de Jaca, por lo cual fueron fusilados los capitanes Galán y Hernández. Los jefes socialistas Largo Caballero e Indalecio Prieto son muy duchos en imitar al capitán Araña embarcando a la gente y quedándose ellos en tierra.

Embaucan con sus promesas e inflaman sus odios a los infelices obreros para que les sirvan de carne de ametralladora. Pero a la hora del peligro se agazapan en su cubil que tienen ya preparado. Si tiene éxito feliz la revolución, resurgen de su escondrijo, radiantes de sonrisas triunfales para recibir los honores y el botín de la victoria. Si fracasa, quedan prudentemente en el agujero hasta que puedan pasar la frontera. Después cuando se calme o se disipe la tormenta, irán asomando poco a poco, irán levantando gradualmente la voz y volverán al fin a gritar. Y tratarán de engañar otra vez a los incautos obreros que suelen escarmentar difícilmente.

Si no olvidasen éstos tan pronto la lección tan dolorosamente aprendida, ¿cómo tras tantas agitaciones e intentonas fracasadas, tras tantas ilusiones perdidas, tras tantos desastres sufridos habían de ser conducidos otra vez y arrastrados a una revolución tan descabellada, tan absurda y tan abominable y tan incompatible con el pueblo español como la que acaba de aplastar el Gobierno?

Y lo que afirmamos de los jefes socialistas, se ha de decir lo mismo de todos los caudillos marxistas. En vez de llenar la cabeza a los obreros de mentidas bienandanzas futuras, de encender sus odios y sus pasiones, de empujarlos a la peligrosa y mortal contienda, y quedarse ellos en sus casas, ni los socialistas van en zaga a los comunistas ni los comunistas a los socialistas. Todos están hechos del mismo barro. Todos tienen extrema habilidad en encaramarse sobre los hombros del obrero con la mayor impunidad.

Ahora los que en España cometieron el error de oir de nuevo los clamores revolucionarios de sus jefes, desconcertado el ánimo y baja la cabeza, se ven obligados a confesar su derrota, y su pesimismo. ¡Ojalá esa confesión sea inicio de su arrepentimiento y de su enmienda! ¡Ojalá busquen su suerte y su mejoramiento por otro camino; por el del trabajo, libre, honrado y pacífico, por el del amor, sin el cual no puede haber ni sosiego ni civilización ni bienestar sólido y perdurable; por el del verdadero y leal patriotismo que no puede mirar en ningún modo a un pueblo extranjero amarrado a la más esclavizadora y degradante dictadura, sino a España con su personalidad inconfundible y con sus incomparables glorias y grandezas.

A su paz definitiva y a la extirpación de su mayor enemigo, el marxismo han de aplicar los obreros españoles esas energías y esas fogosidades con que sirven, para su mal, a sus falsos y funestos apóstoles.

SEGUN LA AUDIENCIA DE TOULOUSE, LOS TOROS SON ANIMALES DOMESTICOS

MADRID, octubre 11. (SE.)—Telegrafían de Sevilla que procedente de la Audiencia de Tolouse se recibió en la esta capital una cédula citando al diestro mejicano, Diego Gómez Lainez, para comparecer ante dicho Tribunal francés para responder del proceso que se le sigue por malos tratos a un animal doméstico durante la corrida celebrada en el mes de junio último en la plaza de Balmes.

El animal doméstico a que se refiere el proceso, es un toro bravo.

Otra citación idéntica se recibió para el empresario de dicha corrida, Manuel Martínez, y otra para el popular torero «Chispa».

EN UN DERROCHE DE VALOR, TRES MIL "CABALLEROS LEGIONARIOS" ARROLLAN A LOS REBELDES QUE SE HICIERON FUERTES EN ASTURIAS

El Banco de España dona un millón de ptas. para premiar a los que hicieron frente a la revuelta

Treinta y tres afiliados socialistas han sido detenidos en Madrid, cuando estaban reunidos secretamente, siendo también detenido el director del periódico «La Libertad»

MADRID, Octubre 11 (WP)—En el día de hoy ha aumentado la normalidad. Salieron los tranvías y casi todos los taxis y abrió plenamente el comercio. El público transita por gran número de calles, dando a la ciudad una animación extraordinaria, sin que se registraran actos de violencia.

Se reunió hoy el Consejo de Ministros y estando en sesión penetró el Pleno del Banco de España para confirmar la noticia de que el Consejo del Banco había acordado hacer un donativo de un millón de pesetas para premiar a las fuerzas que han hecho frente a los elementos extremistas durante los sucesos.

El Consejo de Ministros acordó aceptar la dimisión al Embajador de España en Berlín.

Se enteró el Consejo que había dimitido su cargo el Sub Secretario de la Presidencia, señor Borrás.

DETENIDOS TREINTA Y TRES SOCIALISTAS

MADRID, Octubre 11 (WP).—Ha sido detenido el director del periódico «La Libertad», de Madrid.

También los fueron treinta y tres afiliados socialistas cuando estaban reunidos secretamente.

El Fiscal de la República ha recibido las diligencias instruídas por la autoridad militar de Barcelona sobre los sucesos en que intervinieron el señor Companys y los miembros del Gobierno de la Generalidad.

El Fiscal redactará el pliego de cargos y lo enviará a las Cortes, y una vez que se emita el dictamen, pasará al Tribunal de Garantías Constitucionales.

MANUEL AZAÑA LLEGARA HOY A MADRID A FIN DE RESPONDER A LOS CARGOS

MADRID, oct. 12 (viernes) (AP).—Está señalada para hoy la llegada de Manuel Azaña a esta capital, donde se le recluirá en prisión, para responder de los cargos que le resultan por su participación en la asonada extremista.

El Gobierno oculta la hora de llegada al igual que el medio de locomoción, con objeto de impedir manifestaciones de desórdenes.

Después de entrar en Oviedo, las tropas siguen su marcha con rumbo a la cuenca minera

Los terroristas dieron de nuevo señales de vida en Madrid, en la noche de ayer, haciendo estallar varias bombas y dando fuego a un hotel. Un diputado y dos ex-diputados, detenidos

MADRID, Octubre 11 (WP)—Noticias llegadas a esta capital informan que a las cinco de la tarde de ayer se estableció contacto a las puertas de Oviedo entre las diversas columnas que avanzan desde distintos lugares y se procedió a la penetración.

Los rebeldes se retiraron y el Ejército entró en Oviedo sin violencia.

Desde que se inició la marcha hace ocho días hasta la llegada a Oviedo, el Ejército ha ido cumpliendo un doble cometido: primero, desarmar a los rebeldes de los pueblos por donde pasaba, deteniendo a los revoltosos, y después abastecer de víveres a las poblaciones para restablecer la normalidad.

Ahora las tropas siguen su marcha hacia la cuenca minera para ir restableciendo igualmente la normalidad en toda la zona ocupada por los insurgentes.

Las noticias que se reciben de toda España acusan una notable mejoría. En casi todas las provincias de los obreros retornan al trabajo y renace la calma.

DETENIDOS VARIOS EX-DIPUTADO EN VALENCIA

MADRID, Octubre 11 (WP)—A la caída de la noche de ayer los terroristas comenzaron a dar señales en distintas partes de la ciudad, mediante la colocación de bombas, incendiando un hotel situado en la calle de Bravo Murillo.

La huelga que se había declarado en Málaga ha terminado.

El Gobernador Civil de San Sebastián comunica que el jefe del movimiento en Mondragón ha sido arrestado y que el jefe de la rebelión en Eibar trató de suicidarse.

El diputado Pedro Vargas y los ex diputados Cano Coloma, Andrés, Sota y Alfaro, todos del ala izquierda republicana, han sido detenidos en Valencia.

Dos conocidos deportistas perecieron en Pamplona a causa de terrible vuelco

MADRID, Octubre 11 (SE). Telegrafían de Pamplona que el accidente automovilista en que murieron los conocidos deportistas Nicolás Arará y Francisco Argal, ocurrió cuando regresaban de la prueba de Pamplona a Elizondo, y fué ocasionada por una falsa maniobra, dando el coche varias vueltas de campana, lanzando a gran altura a sus ocupantes.

El comité organizador de la prueba ha recibido numerosos testimonios de pésame de las autoridades y sociedades deportivas.

Los otros dos ocupantes del coche, Daniel Murillo y Joaquín Ezcurdia han mejorado algo dentro de la gravedad.

APARECE UN MALETIN CON 600,000 PESETAS

SEVILLA, octubre 11. (SE.)—Se publicó la noticia de haberse extraviado un maletín de los señores Domecq, que contenía alhajas y documentos por valor de 600,000 pesetas.

La guardia civil encontró el maletín en la barriada del Cuerpo, cuando se lo disputaban dos mujeres.

El Hotel Covadonga y varias manzanas de casas de Oviedo fueron destruídos por los bombardeos habidos estos días

En La Línea fueron arrestados dos alemanes en cuyo poder fueron encontrados varios planos de poblaciones de Oviedo. Treinta años de prisión por negarse a deponer las armas

MADRID, oct. 11. (AP).—El Ministro de la Guerra, Hidalgo, hizo público hoy que el hotel «Covadonga» y varias manzanas de casas de Oviedo, habían resultado destruídas por el bombardeo de estos días.

El Gabinete dispuso que se otorgase una moratoria de todas las obligaciones provinciales, temporalmente, en todas las provincias afectadas por la sedición.

El Banco de España se suscribió con un millón de pesetas, al fondo de recompensa para premiar a los individuos de los cuerpos de tropas leales al Gobierno. Todos los empleados de la institución han donado un día de haber.

LOS TIROTEOS DE MALLEN

ZARAGOZA, oct. 11. (AP).—Han comenzado los consejos de guerra sumarísimos contra los rebeldes que fueron sorprendidos disparando sobre las tropas y la policía en Mallen. Se considera que los condenarán a la pena de muerte.

EL PRIMER CONSEJO DE GUERRA

ZARAGOZA, oct. 11. (AP).—Hoy se efectuó en esta capital el primer consejo de guerra por los últimos acontecimientos, compareciendo Aparicio Cabrejas, que se negó a deponer las armas cuando a ello se le intimara. Fué condenado a 30 años de prisión.

ALEMANES ARRESTADOS

CADIZ, oct. 11. (AP).—En La Línea fueron arrestados dos alemanes, en cuyo poder la policía encontró varios planos de poblaciones de Oviedo. Se están haciendo pesquisas respecto del modo y fecha de entrada en España.

VERDIN PARA TABACO
"TAMAYAN"
MAS EFECTIVO — MAS BARATO
70% DE ACETO-ARSENITO DE COBRE
Hilo para escogidas al mejor precio del mercado
E. FERNANDEZ y Ca. S. en C.
Importadores de Ferretería
Belascoaín y S. Rafael. Telfs. U-5215 y U-5371.

¿Está la Ciencia a punto de redimir a la humanidad de las dolencias del ESTOMAGO, hígado, VESICULA úlcera gastro-duodenal, COLITIS o intestinos?
Curaciones prodigiosas están realizándose con el notable patente
"Bismágen"
aún en casos que parecían incurables. Aprovéchese usted también de este moderno y admirable recurso que la Ciencia pone a la disposición de usted. Ensaye con un frasco del maravilloso "BISMÁGEN" y bendecirá la hora en que decidió tomarlo.

La república española no ha arraigado profundamente más que en Cataluña, en opinión del catedrático Jiménez Asúa

Cree que si España hubiese creado en todas las regiones intereses reales como el del Estatuto de Cataluña, la suerte de España hubiera sido otra en todo muy distinta

BARCELONA, octubre 11. (SE.)—El periódico «L'Opinió», del consejero de Justicia, señor Lluhí y de sus amigos, publica bajo el título de «Un buen consejo», un artículo de fondo en el que dice, entre otras cosas:

«La comunicación del consejero Lluhí sobre el asunto de la Audiencia no podía tener fuerza de obligar, y el Gobierno de la Generalidad ya lo sabía. Apelaba nada más a la caballerosidad de los magistrados que nombraba y apelaba el sentimiento del propio honor que pudiera tener. Ellos han de decir ahora con su actitud si son bastante caballerosos y qué estimación les merece su honor, advirtiendo que aunque admitamos que ahora hagan una tozudería y se queden, de momento les parecerá que han ganado una batalla, pero tarde o temprano, y más bien pronto que tarde, habrán de marcharse, y cuanto más tarde peor quedarán.»

El mismo periódico publica una conversación mantenida por uno de sus redactores con el señor Jiménez Asúa, que ha estado unas horas en Barcelona.

—¿Qué le parece—preguntó el periodista—la actual situación política en España?

—Fuera de aquí las cosas son muy distintas. La República no ha arraigado profundamente más que en Cataluña, y es porque vosotros tenéis el interés del Estatuto. Si la República hubiese creado en toda España intereses reales como éste, su suerte habría sido distinta.

Preguntado sobre si a su juicio la disolución de las Cortes haría cambiar la fisonomía política del país, ha dicho:

—No. Todos los pueblos de España están en manos de los caciques. La destitución de Ayuntamientos se ha hecho en todas partes para acabar de dejar atados a los electores, y, además, es muy probable que los grupos obreros, aburridos, se inhiban. Es, pues, casi seguro que la victoria volvería a ser de las derechas.

—¿No cree usted en la restitución de aquella República del 14 de abril?

—Para que la vuelta de la República del 14 de abril fuera posible, habría que convencer a las masas a que volviesen a votar a los republicanos del 14 de abril, y es muy difícil que la gente se vuelva a entusiasmar por una cosa que ya ha probado que no le conviene.

Para el señor Jiménez Asúa, y con estas palabras termina la interviú, no hay más solución que hacer la revolución nuevamente.

En Madrid han estallado cinco bombas, ayer

El Gobierno está decidido a brindar toda protección a los obreros para el trabajo

MADRID, oct. 11. (AP).—Cinco bombas hicieron explosión hoy en distintos barrios de Madrid.

Los huelguistas del tranvía atacaron hoy inopinadamente a un grupo de obreros que se había reunido cerca de las oficinas de la Compañía, para obtener trabajo, resultando un muerto y un herido.

DA PROTECCION EL GOBIERNO A LOS OBREROS QUE DESEAN TRABAJAR

MADRID, oct. 11. (AP).—El Ministro de la Gobernación, señor Eloy Vaquero, anunció hoy que los obreros que retornan al trabajo serán protegidos contra las represalias de los rebeldes. Las agresiones contra las personas que intenten trabajar, serán castigadas severamente. En el caso de que los obreros resultaran heridos, serán condenados a muerte sus agresores.

El Ministro reveló que la sección móvil de la Guardia Civil, ha sido aumentada, equipándosela con automóviles rápidos armados de ametralladoras.

Don Luis Jiménez Asúa

En Ribadavia, Orense chocaron dos trenes, resultando heridos un gran número de pasajeros

Dos hombres perecieron en Santander a causa de sendos accidentes. En la carretera de El Ferrol a Jubia, chocó un coche de turismo, resultando varios pasajeros heridos

ORENSE, octubre 11. (S.E.).—En la estación de Ribadavia chocaron el tren correo número 712 y el mercancías número 751.

A la hora en que tiene su llegada el correo, se hallaba parado, en la misma vía, el mercancías. El correo chocó con los vagones de cola del mercancías.

El encontronazo fué violento, resultando diez personas heridas entre viajeros del correo y personal ferroviario.

Inmediatamente se dió aviso a la estación de Orense de lo ocurrido, y salió para Ribadavia un tren de socorro, para recoger a los heridos.

A la hora en que damos la noticia se carece de más detalles de la catástrofe.

Asistencia de los heridos. Lista de los mismos

Inmediatamente de ocurrir el siniestro fueron recogidos los heridos y asistidos por los doctores Dios Vidal, Veleiro y Feijóo, de Ribadavia.

Algunos fueron trasladados a Orense.

La lista de heridos es la siguiente: José Conde Galanes, de Vigo.

Ramón Fernández Gutián, de Sarria; Evangelina Pérez de Vigo; Encarnación Rodríguez, de Orense; Miguel Vázquez Fernández, de Vigo.

Heliodoro García Rivas, de San Jorge de Sacos; Tomás Rodríguez, de Vigo; Ladislao García Gil, de Madrid; Nieves Alonso Cabrizos, de Cabreiro; Angustias Rodríguez Fernández, de La Rua; un señor desconocido, de Vigo; Faustina Sotillo Otero, de Madrid; Daniel Fernández Rey, de Viñas; María del Carmen González, de Madrid; Manuel Rodríguez, de La Rua; Eloy Gil, de Vigo; Antonio Pereira, de Vigo; Manuel Cancela, de ídem; Pedro Latos Rodríguez, de Lugo; Jesús Labrador, de Lalín; María Sánchez Lago, de Madrid.

Hay numerosos contusos, a los que no se prestó asistencia facultaiva.

VARIOS HERIDOS EN UN CHOQUE DE AUTOMOVILES

FERROL, octubre 11. (SE.)—En la carretera de Ferrol a Jubia, chocó un coche de turismo, resultando los siguientes heridos: Amador Rodríguez, viajante, de Santander; Carlos Gómez, estudiante; Joaquín Patiño, viajante; Francisco González, empleado, de Ferrol, y Sebastián Vidal, industrial, de Gijón. Este último está gravísimo.

DOS MUERTOS EN UN ACCIDENTE

SANTANDER, octubre 11. (SE.)—Cuando regresaba de una romería José Luis Ugarriza, intentó torear una camioneta en la carretera de Castro Urdiales. El coche le atropelló, lanzándole a gran distancia y dejándolo muerto.

El comerciante bilbaíno, Felipe Miñano, que viajaba en una «moto», chocó en la cuesta de Candina con un autobús, quedando muerto a consecuencia del golpe.

CENSURAS AL AYUNTAMIENTO DE SANTIAGO, POR NO HABERSE SOLIDARIZADO CON LOS MUNICIPIOS VASCOS

SANTIAGO, octubre 11. (SE.)—En sesión municipal, el Alcalde, de filiación radical socialista, dió cuenta de haber recibido un escrito en el que se censura al Ayuntamiento, por no haberse solidarizado con los ayuntamientos vascos. El Alcalde dijo que las Corporaciones administrativas no deben inmiscuirse en asuntos políticos y que daba cuenta del referido escrito, en atención a los firmantes del mismo, que eran los dirigentes del partido galleguista de izquierdas. Un concejal federal quiso hablar sobre el asunto, impidiéndoselo el Alcalde.

BANQUETE EN HONOR DE DON ANTONIO GOICOECHEA

BILBAO, octubre 11. (SE.)—El jefe de Renovación Española, don Antonio Goicoechea, continúa en esta villa, siendo objeto de muchos agasajos.

Fué obsequiado con un banquete por la Unión Vascongada, asistiendo al acto muchas personalidades.

El señor Goicoechea pronunció un interesante discurso, en el que después de sostener la apremiante necesidad de luchar contra los separatistas, habló de los graves peligros del momento político actual, siendo ovacionado.

QUEDAN SIN ALUMBRADO DOS PUEBLOS

HUELVA, octubre 11. (SE.).—El Gobernador Civil ha manifestado que por haberse cometido un acto de sabotage, quedaron sin alumbrado los pueblos de Paterna y Manzanilla.

Se cree que el hecho fué cometido por personal del primero de los citados pueblos, a causa de haber denegado el Gobernador licencia para celebrar un acto socialista.

La Guardia Civil, una vez reparada la avería, practicó registros en los centros extremistas de Nerva y Salrochea, sin resultado.

ALCOY, octubre 11. (SE.).—Terminó la reunión de los obreros del ramo del agua e industria textil. Acordaron rechazar la proposición patronal de aumentarles los salarios en quince, veinte y veinticinco céntimos diarios, según sus categorías. Por consiguiente, decidieron reanudar la huelga.

El paro comenzó sin que se hayan registrado incidentes.

El conflicto [illegible]ta a la mayor parte de la industria textil, tiene en paro a seis mil obreros.

Teoría y práctica del socialismo

«Entonces nos encaminamos al hotel del señor Largo Caballero, en la Dehesa de la Villa.»

«Nos recibió don Manuel Cordero en su hotel.»

«El hotel fué desvalijado estando ausente su dueño, el diputado socialista, señor Alvarez Angulo.»

«En las obras que está realizando en su hotel el Sr. Fabra Ribas...»

«El señor Besteiro veranea en su hotel de Los Molinos.»

«Ha regresado de su hotel de Ronda (Málaga), don Fernando de los Ríos.»

«La entrevista se celebró en el hotel del señor Saborit.»

«Se descubrió un laboratorio de explosivos en el hotel del ex diputado socialista Gabriel Morón, en la Ciudad Lineal.»

«Había ocultas gran cantidad de armas, municiones y bombas en el hotel del conocido socialista Fulgencio de Ayala, en Chamartín de la Rosa.»

De modo que ya lo sabeis, camaradas de bohardilla y sotabanco, de pisos de a diez y quince duros y de cuchitriles en patios de vecindad. Vuestros insignes líderes, que os empujan a la revolución social sin perjuicio de quedarse ellos en cama, todos, todos tienen hotel.

Y el que no posee hotel, como el camarada Prieto, es propietario de periódicos como «El Liberal», de Bilbao, que le produce una renta anual de veinte mil a treinta mil duros. Todo ello sin perjuicio de empujaros a la revolución social al grito clásico de: «¡La propiedad es un robo!» Camaradas sin propiedad...

(De «Informaciones», Madrid.)

Investigan la participación del soviet ruso en el golpe que ensangrentó a la nación

Artillería gruesa, aeroplanos y ametralladoras fueron empleados para desalojar a los rebeldes asturianos. ¿Dónde están los «rabassaires»? cantaban los legionarios al llegar a Barcelona

MADRID, octubre 11. (AP.)—La policía investiga hoy la posibilidad de que conspiradores soviéticos hayan contribuído a la sangrienta revolución española, mientras las tropas penetran en las montañas asturianas donde se encuentran las últimas fuerzas organizadas de la revolución.

LA PARTICIPACION DE MOSCU

El arresto en Sevilla de Julio Lucena, alto empleado del Bureau de Turismo, en cuya posesión encontraron los agentes varios millares de pesetas y documentos indicando que en la revolución española están complicados varios conspiradores rusos, ha puesto sobre la pista a la policía.

Las autoridades tratan de saber si Moscú estuvo en comunicación con los sindicalistas, anarquistas, comunistas y socialistas que se levantaron en arma contra el Gobierno derechista de Lerroux la semana pasada, sin otro resultado que ser vencidos en toda la línea y sufrir varios millares de bajas.

La capital se encuentra tranquila, salvo algunas descargas que las fuerzas han tenido que hacer contra los franco-tiradores que de tarde en tarde hostilizan a las tropas. También la policía se vió obligada a dar varias cargas contra los obreros que intentaban asaltar varios establecimientos de comestibles.

VOLADOS TODOS LOS PUENTES EN ASTURIAS

En Asturias, mientras tanto, las tropas del general López Ochoa, que avanzan guiadas por las escuadrillas de aeroplanos bombardeadores y las patrullas de reconocimiento, se dirigen a Mieres, Santullano, Ujo y otros centros mineros, donde continúan en franca rebelión los obreros de las minas.

Los soldados se encuentran demorados en Pola de Lena, donde los ingenieros reconstruyen los caminos y puentes que fueron destruidos por los insurgentes en la retirada.

Otras carreteras están cerradas por árboles y otros obstáculos y virtualmente todos los puentes han sido volados con dinamita. Las fortificaciones rebeldes se encuentran en sitios desde los cuales se dominan los caminos en el distrito de Pola de Lena y Olloniego.

LOPEZ OCHOA VA AL CAMPO

El propósito del avance de la columna del general Ochoa en Asturias no es otro que flanquear a los rebeldes y coparlos.

Las escasas informaciones que se tienen de los testigos presenciales de la guerra en las montañas asturianas convienen en que el número de bajas es enorme, debido a que, para desalojar a los rebeldes, las tropas leales han tenido que hacer uso de la artillería gruesa, las ametralladoras y el fuego de fusil.

Tres destacamentos de la Legión extranjera, de mil hombres cada uno, y un batallón de Cazadores al mando del teniente coronel Jague, de Ceuta, han obtenido grandes éxitos en la región de Oviedo, donde los rebeldes se retiraron en medio de la mayor confusión ante el concentrado fuego de los veteranos de Africa.

¿DONDE ESTAN LOS RABASSAIRES?

Las noticias que se reciben en Madrid dan cuenta de que los legionarios demuestran un alto espíritu y hacen derroche de valor. Entran en combate entonando canciones de la campaña marroquí.

Este mismo espíritu alienta a los legionarios que entraron en Barcelona, capital de la región catalana. Los legionarios penetraron en la Ciudad Condal cantando «¿Dónde están los rabassaires?».

Un destacado jefe de los socialistas ha sido asesinado

Se cree que los extremistas lo mataron como represalia por no prestar cooperación

BILBAO, oct. 11. (AP).—Comunican de Baracaldo, que uno de los jefes socialistas más significados fué asesinado hoy un grupo de individuos que no ha podido ser identificado.

La policía ha comenzado a practicar investigaciones, creyendo que se trate de elementos extremistas que han tomado represalia a causa de la no cooperación socialista, en muchas ciudades, a la revolución.

QUINCE AÑOS DE PRISION POR POSEER ARMAS

CORUÑA, oct. 11. (AP).—Un consejo de guerra reunido hoy, condenó a un paisano a 15 años de prisión por posesión ilegal de armas de fuego y a seis años de prisión a otro por distribuir un manifiesto excitando a la rebelión.

El Gobierno ha anunciado que otros diez consejos de guerra sumarios se celebrarán en Madrid, contra varios paisanos por ataques a las fuerzas armadas.

En Barcelona se han celebrado consejos de guerra sumarios contra el Teniente Coronel Juan Ricard, y el Comandante de artillería, Enrique Pérez; quienes se pusieron al frente de las fuerzas de la Generalidad. Y también han sido juzgados el Comandante de artillería Ricardo Salas, y los capitanes Ricrado Escofet y José López Gallego.

Las sentencias se darán a conocer mañana.

AL PUBLICO
Comerciantes poco escrupulosos, ante la imposibilidad de igualar la insuperable calidad de nuestras Corbatas «FANCY CLUB», están tratando de imitar su etiqueta en forma tal que se preste a confusión; y hacemos esta advertencia al distinguido público consumidor para que se cuide de exigir la verdadera «FANCY CLUB», la marca de mayor prestigio en Corbatas.
PERNAS Y COMPAÑIA

TEMAS DE ESPAÑA

"EN DEFENSA DE LA HISPANIDAD"

Por C. CABAL

(Glosa del libro del día)

ES un término rancio «hispanidad». En vez de un neologismo, un arcaismo: en vez de copa nueva de cristal, copa vieja de plata cincelada, guardada ya en el idioma como joya sin uso en colección. Hay que volver a sacarla a plena actualidad y como copa; hay que volver a llenarla de licor más intenso que el de ayer. Humanidad, cristiandad, universalidad, hispanidad... Voces que abarcan conjuntos y que concentran esencias: hablan de fieles unidos en las similitudes de carácter, en las de aspiración y en las de fe, y están llenas de aroma religioso aún por su misma amplitud.

Hispanidad: espíritu de España. Ya no la raza confusa imposible a estas horas de sentir, sino el conjunto de fieles de la religión de España, que derramó su espíritu en un tiempo con ímpetu de mar, y como mar, y que dejó al retirarse huellas profundas de mar en todas las cumbreras que inundó. Es esta religión la que hoy defiende Renovación Española: es ésta la que hoy predica con todos los valores concentrados en este volumen de oro, Don Ramiro de Maeztu. Valor de cultura neta y valor de ideario constructor: valor de belleza clara y valor de certeza contagiosa, sinceramente sentida y extraordinariamente palpitante. Para decir el formidable elogio del espíritu de España, desnuda el suyo el autor: da su vibración completa, da su intensidad repleta, y da su confesión conmovedora, que dice así alguna vez:

—Yo pequé en mi juventud...!

Su juventud, no obstante, no hizo daño. Nunca pensó Ramiro de Maeztu en tiempos de pesimismo contra las tradiciones de su patria por falta de un gran amor, sino porque un gran amor le acuciaba a tener una gran prisa. Era de los que clamaban por una ventanita sobre Europa, para que nos entraran en torrente los aires de novedad... Fuera, la Europa de progresos hondos y democracias fecundas, de principios morales imprevistos y de axiomas políticos extraños, de credos religiosos discordantes y de armas económicas sutiles... Y dentro, la España eterna en tiempos de pesimismo, junto al fuego del lar, cerca del huso, dicen de la oración de sus dolores al Dios de sus alegrías... Toda una literatura de oscuros apocalipses, embravecida de furiosos trenos y apóstrofes retumbantes, pedía la ventanita sobre Europa para que España se asomara a ella... Fué entonces precisamente cuando lanzó Menéndez y Pelayo con perspectivas proféticas, la consigna total de su labor:

—Yo vivo entre los muertos...!

Como España.

Y como España también, él rezaba a la vera de su lar.

En esta «Historia de España» de Menéndez y Pelayo, selección penetrante de su obra, enciérrase esta doctrina de vivir cara a Dios, sobre la historia, en marcha hacia el porvenir, dejando que nos empuje con todo dinamismo irresistible toda la quinta esencia del pasado de calidad inmortal. El libro de Ramiro de Maeztu, aparecido a la vez, es hoy el complemento de ese libro. Uno viene a contar la profecía; el otro da la experiencia. Uno viene a decir de la nación que no brotó en un instante, bajo una albada de milagro lírico, sino que se cuajó tiempo tras tiempo, en una fusión continua del fracaso de ayer y el triunfo de hoy, del yerro admitido ayer y la certeza asegurada hoy, de la penumbra difundida ayer y el resplandor desparramado hoy... El otro da la experiencia de los derrumbamientos espantosos de todos los grandes pueblos y de todas las grandes teorías que volvieron la espalda a esta verdad...

Los muertos de una patria no son polvo: cuando se les pregunta, hablan aún...

UN HIJO DEL GENERAL NAVARRO, GRAVEMENTE HERIDO EN ACCIDENTE

MADRID, octubre 11. (SE.).—Telegrafían de Zarauz que llegó a Madrid el general Navarro, exbarón de Casa Davalillos, para visitar a su hijo, que ha sufrido un accidente de automóvil y tiene fracturadas varias costillas, un fémur y otras varias, heridas.

Por el estado en que se encuentra, no fué posible hacerle un reconocimiento perfecto.

Oiga todos los días de 7 a 8 de la noche
LA HORA del DETALLISTA
Las últimas noticias del día. Artículos de fondo. "Cruzando el Pantano", por Alberto C. Vila. Entrefilets. Cables de última hora. Las siete mentiras diarias. Exquisita colaboración.
LA HORA DEL DETALLISTA se trasmite por la
C M X
LAVIN, a 905 kilociclos
La Estación que se oye de San Antonio a Maisí.
Director: Dr. Felipe Rivero

M.E.C.D. 2016

Burleigh Grimes ha sido dejado en libertad por los "Piratas"

ESTA NOCHE SE OFRECERA UN MAGNO PROGRAMA EN EL VIEJO FRONTON

NOTAS GRAFICAS DE LA SERIE MUNDIAL

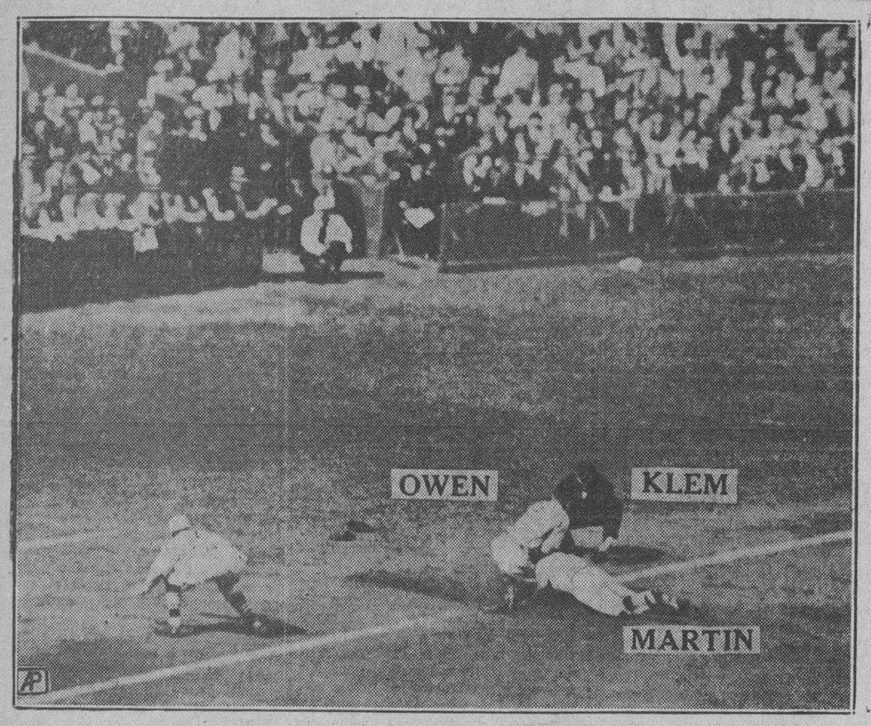

John Pepper Martín, tercera base de los Cardenales, deslizándose en tercera tras conectar un triple en el tercer inning del match que ganaron los Pájaros Rojos con score de 4 por 3

Por dos ocasiones en el sexto game de la serie, los Tigres lograron llenarle las bases a Paul Dean, pero no pudieron anotarle carreras, perdiendo con ello dos hermosas oportunidades para ganar el choque, que se decidió con score de 4 por 3. En esta foto aparece el último chance de los Tigres, cuando Gehringer bateó por segunda para matar el inning.

Todo el team de los Cardenales (¡cuéntenlos bien!) se agrupó alrededor del umpire Brick Owens, en el tercer inning del segundo game, tratando de demostrarle que un doble de Ervin Fox había sido un foul más grande que una casa, pero el árbitro no cambió su decisión, y los Tigres anotaron una carrera que mucho les sirvió para ganar con score de 3 por 2 en doce innings.

DESDE EL BULL PEN

Babe Ruth asegura que no figurará más en la lista de jugadores activos de un team de base ball de la Liga Americana: aspira a manager

Por GALI

Pasada la serie mundial, el fanático del baseball americano comienza a ser víctima de la «liga de los rumores y transacciones fantásticas» y como nosotros, miembros de la NRA tropical, queremos hacer nuestra parte, nos disponemos a bombardearle con una serie de noticias que hemos adquirido de muy buena fuente... Informes precisos, por ejemplo nos permiten asegurar que Babe Ruth no firmará más como jugador de pelota... El Babe estuvo el otro día con el Coronel Ruppert y le preguntó si estaba satisfecho con el manager McCarthy... El magnate-cervecero contestó que sí, y entonces Ruth respondió: «Eso es todo lo que quería saber»... No se sabe cual será su determinación para el futuro pero se cree que Ruth aceptará distintas proposiciones que le han hecho para unirse al Boston Red Sox en calidad de coach y asistant-manager... Boston ha sido siempre una ciudad cariñosa para Ruth y este podría pagarle ayudándoles a ganar el campeonato de 1935... Ruth no parece estar muy de acuerdo con Joe McCarthy... El Bambino criticaba a «Marse Joey» por la forma en que éste barajaba a los pitchers y parece que en los últimos días de la temporada se dijeron más de cuatro cosas calienticas... Ruth ha terminado como jugador... Esto es una cosa cierta y aceptará cualquier proposición que le hagan para dirigir un equipo... Los Yankees, mientras tanto, se entretendrán en reconstruír su novena para 1935, buscándose a los pitchers Bump Hadley y George Blaeholder y al outfielder Sammy West, del San Luis, que pudieron haber pasado al team en el último invierno...

Bill Klemm, que ha sido el primer umpire multado en 14 años, ha mejorado su record de series mundiales este año... Ahora lleva 16 años actuando en los eventos del clásico... Kiki Cuyler, Paul Waner, Joe Medwick y otros jugadores de la Liga Nacional, tienen la costumbre de ver las películas y leer los periódicos con espejuelos a fin de proteger la vista... Bill McKechnnie, actual manager de los Braves, tiene el record más curioso que se recuerda en series mundiales... Ganó dos campeonatos —el de 1925 y el de 1928— y fué despedido por inservible... Ahora está triunfado en Boston!.... Jimmy Wilson manager de los Phillies, ha enviado telegramas de felicitación a todos los jugadores del San Luis con la posible excepción del manager Frisch.... Jimmy no puede olvidar aun que por causa de Frankie no es ahora el manager de los Pájaros Rojos.... Henie Manush, de los Senadores, dice que Buck Newson, de los San Luis Browns es el mejor pitcher derecho de la Liga Americana... Manush, incidentalmente, perdió el champion bate de la Liga en los últimos 15 días y todos los jugadores del circuito se han alegrado.... A ninguno le gustaba la forma en que Henie se deslizaba en las bases..... Según Joe Cronin, los Indios de Cleveland ganarán en 1935, y esto luce bonito ahora, en pleno Octubre de 1934, pero, ¿qué creen ustedes del Boston Red Sox y de los San Luis Browns?....

Hank Greenberg, que falló tanto en la serie mundial con hombres en las bases, fué el bateador más oportuno de los Tigres en la temporada... Esto puede calcularse cuando se diga que Hank empujó la carrera del empate o de la victoria en más de 34 desafíos... En la serie mundial solo un día pudo vivir de acuerdo con su reputación... Fué la tarde que el Detroit ganó con score de 10x4..... Con el tiempo ha quedado demostrado que Dizzy Dean no habló «fuera de turno» cuando dijo que «El y su hermano Paul constituían el pitching staff de los Cardenales... Poco antes de terminar el campeonato de la Liga Nacional, un fotógrafo trató de tomar una impresión del manager Bill Terry, de los Giants, estando su novena en Boston.... Bill se negó, pero el fotógrafo no hizo caso y sorprendió a Terry en una de sus jugadas de la inicial... Al comprender que había «posado» inadvertidamente, Bill se viró para el muchacho y le dijo: «Me sacastes aquí, pero no tendrás chance en Polo Grounds, cuando se efectúe la serie mundial»..... Y el joven contestó: «Ah, y tú crees que la serie se jugará en Polo Grounds?»... Y es lo que dice un buen amigo del cronista, a lo mejor el chico era profeta en su pueblo... Babe Herman está otra vez en el mercado.... Y es posible que caiga en Brooklyn... Los Cubs quieren a Van Mungo..... Después de haber perdido el campeonato, cualquier traje de Bill Terry, manager de los Gigantes, le caiga holgado... Es posible que Ben Cantwell, famoso pitcher de los Braves, resulte una pérdida para el baseballl.... Dentro de pocos días va a experimentar una operación en el antebrazo y se cree que no saldrá muy bien.

SPORTS — DIARIO DE LA MARINA — SPORTS

PAGINA CATORCE — LA HABANA, VIERNES, 12 DE OCTUBRE DE 1934 — AÑO CII

FRONTON JAI-ALAI

—Fiesta de la Raza.
—Para todos los pueblos.
—Y festejos en el Frontón.

RESULTADO OFICIAL DE LA FUNCION NUMERO 310 CELEBRADA ANOCHE

PRIMER PARTIDO

	Tantos
Ochoa menor y Adolfo, blancos	17
Vales y Aguiar, azules	24

Ganador: AZULES.

PRIMERA QUINIELA

	Tantos.	Pagos.
1.—Román	3	$ 4.18
2.—Martín	2	7.33
3.—Paco menor	1	6.51
4.—Adolfo	0	3.45
5.—Vales	6	3.91
6.—Ochoa menor .. .	6	9.77

Ganador: VALES. $3.91.

SEGUNDO PARTIDO

	Tantos
Juanito y Salazar, blancos ..	28
Esquivel y Hugues	30

Ganador: AZULES.

SEGUNDA QUINIELA

	Tantos.	Pagos.
1.—Juanito	5	$ 4.50
2.—Esquivel	6	7.50
3.—Goyo	0	6.43
4.—Millán	4	5.00
5.—Lasa	2	15.01
6.—Creus	2	2.50

Ganador: ESQUIVEL. $7.50.

TERCER PARTIDO

	Tantos
Creus y Goyo, blancos	30
Millán y Lasa, azules	19

Ganador: BLANCOS.

PROGRAMA OFICIAL PARA LA FUNCION QUE SE CELEBRARA HOY, VIERNES 12 DE OCTUBRE DE 1934 (A las 8 y 30 p. m.)

PRIMER PARTIDO, A 25 TANTOS: Paco menor y Solá, blancos; contra Vales y Adolfo, azules. A sacar ambos del cuadro 9 y medio, con ocho pelotas finas.

PRIMERA QUINIELA, A 6 TANTOS: Ochoa, Salazar, Creus, La Paz, Morales y Ferrer.

SEGUNDO PARTIDO, A 30 TANTOS: Ferrer y Salazar, blancos; contra Ochoa y La Paz, azules. A sacar ambos del cuadro 10, con ocho pelotas finas.

SEGUNDA QUINIELA, A 6 TANTOS: Iturriaga, Aguiar, Mir, Esquivel, Goyo e Iturrino.

TERCER PARTIDO, A 30 TANTOS: Esquivel e Iturriaga, blancos; contra Román y Mir, azules. A sacar los ambos del cuadro 10, con ocho pelotas finas.

Programa de las carreras, hoy

PRIMERA CARRERA
5 Furlongs. Reclamable. 135 pesos

Miss Delight	109
Sun Dance	*104
Chiefs Warrior	*104
Murmuring Pines	112
Damocles	*104
Abduction	*104

SEGUNDA CARRERA
5½ Furlongs. Reclamable. 135 pesos.

El Polar	112
Jaz King	*107
Ournan	109
Red Likker	*107
Billycoo	112
Air Wise	*110

También elegible:

Ima Highone	*107

TERCERA CARRERA
5½ furlongs. Reclamable. 135 pesos

Keewatin	*111
Oregon Citizen	*111
Matins Minster	116
Netie Pebbles	113
Runaway Kid	116
Unsteined	*108

CUARTA CARRERA
6 Furlongs. Reclamable. 135 pesos.

Starelius	*109
Southren Cloud	*109
Swinwood	*109
Cedar Crest	*109
Paddy Flaherty	*109
Real Silk	111

También elegible:

Ulverston	114
Kenny Boy	*109

QUINTA CARRERA
5½ furlongs. Reclamable. 135 pesos.

Tea Topics	109
Trimalta	103
Yankaway	107
Dolice	107
Nelson	*115
Al Livingston	115

SEXTA CARRERA
6 Furlongs. Reclamable. 135 pesos.

Chummy	112
Grey Gull	*102
Weatherproof	*111
Gabrielle	107
Carideo	*107
Leah Jane	*106

También elegibles

Danger Zone	*108

SEPTIMA CARRERA
6 Furlongs. Reclamable. 135 pesos.

Exception	*105
Play Choice	108
Infi Shot	113
Decorous	*105
Bess Cloi	*108
Joust	110

LA COMISION NACIONAL DE BOXEO Y LUCHAS HA CONCEDIDO A CHOCOLATE EL TITULO DE CAMPEON HONORIFICO

Una simpática y justa resolución que hace el organismo del boxeo en Cuba, por indicación de su delegado único, el Sr. Rafael Cepeda y Stinson. También conceden un pergamino a **Pincho**

Nuestro máximo Cafpeón Eligio Sardiñas, Kid Chocolate, al que se ha concedido por la Comisión Nacional de Boxeo y Luchas el título de Campeón Honorífico.

La Comisión Nacional de Boxeo y Luchas, ese organismo al que tanto prestigio ha dado el señor Rafael Cepada y Stinson, desde que se ha puesto al frente del organismo como Delegado Unico, acaba de adoptar un acuerdo que mucho le dignifica. Ha concedido a nuestro gran Kid Chocolate el título de Campeón Honorífico de la división feather weight, cosa que se hará patent epor medio de un pergamino y también se le obsequiará con una medalla de oro. También se ha acordado de su manager Pincho a quien se le nombra Director Oficial Honorífico.

En ninguna mejor ocasión que ésta de ahora que nuestro Chocolate casi está en el ocaso de su brillante carrera boxística para un acto de tanta justicia como éste. Pues quizás esto le sirva de estímulo al muchacho y ello sea un aliciente grande par que piense aún más si es posible, en su Cubita, y después de un buen descanso, que lo necesita, tenga un come back plagado de triunfos.

A continuación ofrecemos la nota oficial que se nos envía, dándonos cuenta de esta asunto, pero antes, se nos va a permitir que enviemos nuestros parabienes al señor Rafael Cepeda y Stinson, por tan simpática resolución, que han de aplaudir también todos los buenos aficionados al boxeo.

He aquí la resolución a que hacemos referencia:

Habana, 11 de octubre de 1934

Señor Pedro Fernández Alonso, Redactor de Boxeo del periódico DIARIO DE LA MARINA.

Ciudad.

Estimado amigo Peter:

A continuación tengo el gusto de copiarle la Resolución dictada por el Honorable señor Secretario de Gobernación, con fecha 29 de septiembre:

RESOLUCION:

POR CUANTO: El señor Rafael Cepeda y Stinson, Delegado de esta Secretaría en la Comisión Nacional de Boxeo y Luchas, ha propuesto se haga objeto de un homenaje de simpatía y como premio a los honores que conquistaran para Cuba en los Estados Unidos, al boxeador cubano Eligio Sardiñas, (Kid Chocolate), y a su Director Oficial, señor Luis Felipe Gutiérrez, concediéndoles, al primero, el Título de Campeón Honorífico de la División Peso Pluma (Featherweight) de Cuba, entregándole una Medalla de Oro; y al segundo nombrándolo Director Oficial Honorífico.

POR CUANTO: El boxeador Eligio Sardiñas ostentó el Campeonato Jr. Lightweight del Mundo, así como también el Campeonato Featherweight (Peso Pduma) del Mundo, reconocido este último por la Comisión Atlética del Estado de New York, y habiendo renunciado al Título de Featherweigth de Cuba, que ostentaba, a virtud de la dificultad en que se encontraba de hacer el peso de 126 libras.

CONSIDERANDO:: Que tanto el boxeador Sardiñas como su Director señor Gutiérrez lograron para Cuba los mayores honores internacionales dentro del Deporte de los Puños, y que son merecedores al homenaje que les ofrece la Comisión Nacional de Boxeo y Luchas de Cuba, como caso único y especial,

RESUELVO:

PRIMERO: Conceder el Título de Campeón Honorífico de la División Featherweight (Peso Pluma) de Cuba, al boxeador Eligio Sardiñas, haciéndosele entrega de un Pergamino donde consten estos particulares, así como de una Medalla de Oro.

SEGUNDO: Nombrar al señor Luis Felipe Gutiérrez Director Oficial Honorífico, haciéndosele entrega de un Pergamino donde consten estos particulares.

TERCERO: Autorizar al señor Rafael Cepeda y Stinson, para que de los fondos de la Comisión Nacional de Boxeo y Luchas pueda costear la Medalla de Oro y los Pergaminos que se donan.

CUARTO: El señor Subsecretario de este Despacho queda encargado del cumplimiento de cuanto por la presente Resolución se dispone.

Habana, 29 de septiembre de 1934.

(Fdo. **Dr. Pelayo Cuervo,**
Secretario de Gobernación.

Sin otro particular, y con el ruego de que le dé publicidad en ese importante periódico, queda de usted atentamente.

R. Cepada,
Delegado de Gobernación.

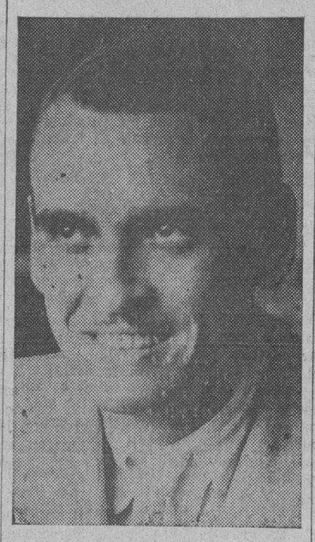

Luis Felipe Gutiérrez (Pincho), el hombre que hizo de Chocolate el pugilista de más nombre en Pugilandia. También la Comisión Nacional de Boxeo y Luchas ha tenido una distinción con él, tan justa como la que ha tenido con el que se dió a conocer como boxer en los Campeonatos del desaparecido colega «La Noche».

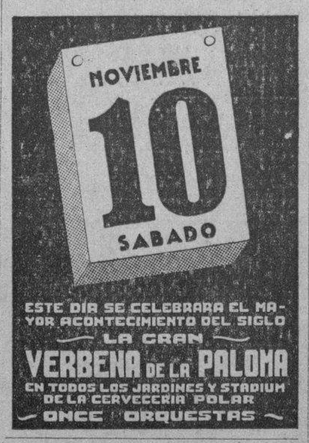

BURLEIGH GRIMES HA SIDO DEJADO EN LIBERTAD POR EL EQUIPO DE LOS «PIRATAS»

PITTSBURGH, Pa., octubre 11. AP. Burleigh Grimes, el último de los pitchers de saliva de las Grandes Ligas, ha recibido hoy su release incondicional de manos de los Piratas. El presidente Bill Benswagner explicó la separación del veterano hurler, asegurando que ello facilitaría la entrada a distintos jugadores jóvenes que serían probados en la Primavera.

Crimes en la última seasón pasó por el team de los Cardenales y Piratas, en la Nacional y Yankees en la Americana. Esta medida significa la baja definitiva en las Mayores del lanzador que se encuentra actualmente en su hacienda de Missouri sin que se conozca cuales son sus planes para el futuro.

VENCIO EL TEAM DE LA WHIZ AL VIBORA Y LOS TOROS DE PAREDES AYER

Con un record para los umpires que trabajaron en los encuentros de ayer tarde en los terrenos de «La Tropical», ganaron los players que dirige Tino Argimón. Los nueve innings se jugaron en una hora nueve minutos. El campeón del baseball, el popular Sirique fué quien tuvo el honor de ser el umpire principal en dicho game, donde los players de Argimón le ganaron a los Príncipes de la Estaca que dirigen los hermanos Bárcenas, con anotación de 9 por 7. Por el Whitz pitcharon tres, abriendo el game la estrella del box de la Liga Social Noa, que en las tres entradas que trabajó no le pisaron la goma. Noa se quitó en el cuarto inning para que no cansarse para el juego que tendrá con el team de Joseíto Rodríguez, el próximo domingo en los mismos terrenos. Torres lo sustituyó y trabajó otras tres entradas y por último actuó Perfecto Alonso, al que le hicieron tres carreras en el último inning. Por el Víbora ocupó el box Jay, teniendo detrás de home a Cabré. Los dos teams jugaron gran pelota y puede decirse que los hermanos Bárcenas presentarán en el próximo Campeonato Social una gran novena.

El segundo juego lo ganaron los Toros de Paredes al San Juan de Dios, 3 por 2, asegurando el manager de los Toros que piensa jugar en el próximo campeonato profesional que preparan Mike González y Joseíto Rodríguez.

Anotación por entradas

Whiz	400 000 410—9
Víbora	000 202 003—7

Baterías: Noa, Torres, Alonso, Padilla; Gay, Cabré.

Segundo juego:

Toros de Paredes	000 011 1—3
San Juan de Dios	000 001 1—2

Baterías: Arista, Morejón; Campo, Izquierdo.

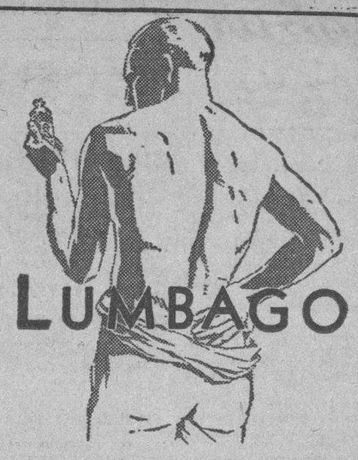

◆ El dolor del lumbago sólo lo quita una reacción vigorosa de la sangre. Y esta reacción la produce una ligera aplicación del Linimento de Sloan. Primero siente un calor muy agradable y luego nota con sorpresa que el dolor ha desaparecido. La sangre ha reaccionado.

◆ Ya sea el dolor producido por reumatismo, ciática, contusiones, golpes, enfriamientos, torceduras, cansancio muscular, el Linimento de Sloan se lo quita.—Adquiera un frasco y tenga el alivio a mano.

Linimento de SLOAN
MATA DOLORES

JUAN NOA RECIBIRA EL PROXIMO DOMINGO UN CHANCE DE DEMOSTRAR SU PUJANZA AL PITCHEAR FRENTE A LOS PROFESIONALES

El excelente lanzador amateur del equipo de la Whiz, irá al box para actuar frente al team que ha combinado Joseíto Rodríguez. Por 1ra. vez jugará Pipo de la Noval como profesional.

El primer intento para brindar a los fanáticos buena pelota profesional tendrá lugar el próximo domingo por la tarde en los terrenos de la Tropical. Joseíto Rodríguez, veterano player profesional cuyo nombre suena para desempeñar la dirección de uno de los conjuntos que han de intervenir en la contienda nacional que se prepara, presentará a la afición un grupo de sus mejores jugadores, entre los cuales se verán varias figuras de popularidad.

REAPARECE DE LA NOVAL

Pipo de la Noval, que pasó de las filas amateurs al profesionalismo con brillante éxito, al extremo de desempeñar un role de importancia en el club «Martinsville» de la Liga del Sur del Atlántico, desde que bateó más de trescientos, aprovechará la oportunidad para reaparecer ante los fanáticos locales en ese game.

Pipo, que ha retornado en magníficas condiciones, con más peso y disposición, jugará el left field del team que dirige Joseíto Rodríguez, que se enfrentará a las tres de la tarde con el equipo de la Whiz, ganador del último campeonato social.

Con él estará Jesús Miralles, que fué otro amateur que pasó al profesionalismo el último invierno al aceptar las magníficas proposiciones que le hizo el scout de los Cardenales, Charley Barret, que vino en viaje especial a la Habana.

Miralles, ganador de 12 desafíos en el Martinsville, ha mejorado también sus condiciones, contando ahora con un magnífico cambio de velocidad que ha de gustar mucho a los fanáticos. Joseíto se propone iniciar el game con él, dejando que Lázaro Salazar y Estrada queden para el relief.

UN EXCELENTE EQUIPO

El team que presentará el domingo Joseíto Rodríguez ha de gustar al público. El catching estará en manos de Ramón Couto y P. Díaz, que son dos receptores excelentes, de muy buena disposición y hábiles al bat. Miralles ejecutará el pitching ayudado por el zurdo Estrada, que terminó su temporada de 1934 en el Harrisburgh, y por el joven Salazar. Joseíto se encargará de la inicial, dejando que su hermano Oscar desempeñe la segunda, Estalella la tercera y Cheo Olivares el short.

Este infield, sin ser el mejor que se puede combinar en la Habana, parece lo suficientemente impresionante para batallar con éxito en el próximo encuentro profesional.

EL OUTFIELD

El trío de outfielders ha de impresionar agradablemente a todos. Pipo de la Noval, que es un cincuenta por ciento superior al Pipo que nosotros vimos actuar en la Liga Social, ocupará el left field. El Mario Morales, que trabajó en la Liga Internacional, de clase Doble A, en 1934, será el center y Estrada, fuerte hitter cuando no pitchea, desempeñará el right.

Con este trío, el infield que tiene la novena y un pitching eficiente los profesionales se proponen arrancar con pié derecho para su temporada oficial de 1934.

EL TEAM DE LA WHIZ

Los artistas del diamante han escogido como rival el mejor team que hay actualmente en las filas amateurs: el equipo de la Whiz, que dirigido hábilmente por Tino Argimón fué ganador del último campeonato social. La Whiz se presentará con todo su line up completo dependiendo enteramente de los lanzamientos de Juan Noa, un excelente lanzador, cuya forma envidiable parece garantizar un bonito duelo.

¿Qué hará Noa frente a los players profesionales? ¿Continuará mostrando la eficiencia de que ha hecho gala en los últimos encuentros de la social? ¿Demostrará a sus leales que, efectivamente, tiene condiciones para pasar a las filas profesionales, o caerá inesperadamente a tierra para demostrar a todos que hay una milla de diferencia entre base ball que juegan los amateurs y el que desarrollan los profesionales?

Nada de esto se sabe, y todos se aclarará cuando Noa y sus demás compañeros se enfrenten con los ases de Joseíto Rodríguez el domingo por la tarde en los terrenos de la Tropical. El desafío comenzará a las tres y promete resultar un excelente aperitivo para la gran temporada de base ball profesional que se avecina.

GANO EL HERSHEY AL BILLIKEN CON SCORE DE 6 POR 0

Suárez fué suficiente para contener al team de Guanabacoa, donde figuraba P. de la Noval

El Hershey Sport Club se anotó una fácil victoria sobre el Billiken de Guanabacoa, en el game celebrado el pasado domingo en Hershey Park; Rafael Suárez, que actuó en el box por los locales, logró salir ileso de la batalla entablada con los muchachos de su pueblo.

El Billiken no pudo batear más de 5 hits aislados, motivo por el cual quedó pintado de blanco, mientras los hershianos conectaron 9 hits entre los cuales 5 tubeyes.

El Billiken, tuvo necesidad de utilizar tres serpentineros para contener a los famosos campeones. I. R. Suárez, en gran forma, fué dueño en todos los momentos de la situación, pues Pipo de la Noval fué cuatro veces al bate y no pudo conectar de hit.

Score:

Billiken

	V	C	H	O	A	E
Rodríguez, ss	4	0	1	3	4	1
Fernández, 3b	4	0	0	2	2	0
Garzón, c	3	0	0	6	0	2
La Noval, lf	4	0	0	1	1	0
Castillo, 1b	4	0	1	9	0	0
Solano, cf	4	0	0	3	0	0
González, 2b	3	0	1	0	1	0
Martínez, rf	2	0	0	0	0	0
Cárdenas, p	0	0	0	0	1	0
Pineda, p, rf	2	0	2	0	0	0
Fernández, p	1	0	0	0	0	0
Totales	32	0	5	24	9	3

Hershey

	V	C	H	O	A	E
E. del Sol, cf.	2	1	0	1	0	0
F. González, 3b	3	1	2	1	0	0
E. García, rf	4	2	2	0	0	0
M. Fortes, lf	4	0	1	1	0	0
F. López, c	4	0	2	10	1	0
A. Valdés, ss	4	1	1	3	4	1
J. Santa Cruz 2b.	3	1	1	1	2	0
A. Nápoles, 1b	3	0	0	10	1	0
F. Suárez, p.	3	0	0	0	2	0
Totales	30	6	9	27	10	1

Anotación por entradas

Billiken	000 000 000—0
Hershey	000 100 23x—6

Sumario

Two base hits: González, García 2, López, Valdés. Bases robadas: Del Sol, Rodríguez, Pineda. Bases por bolas: Cárdenas 1, Pineda 1, Fernández 1, Suárez 1. Ponchados: Cárdenas 2, Fernández 2, Suárez 8. Dead balls: Suárez a Garzón. Umpires: Dibut, home; Román, bases. Anotador: I. González.

G. González, Corresponsal.

Reto: El joven Oscar Valdés, Presidente de la Comisión de Basket-Ball de Hershey Sport Club, reta a todos los equipos de basket de la Habana, principalmente al Hispano y Fortuna.

ESCOGERAN AL PLAYER MAS UTIL DE LA LIGA SOCIAL EN EL MITIN DEL LUNES PROX.

En su sesión del próximo Lunes 15, el Comité Ejecutivo de la «Liga Social de Amateurs de Cuba» otorgará el Premio «Villamil» al atleta que haya sido acreedor a él en el pdo. Camp. de Base Ball (Verano de 1934)

El Premio, que para cada competencia auspiciada por la Liga, donará de su peculio particular el señor Viriato Villamil, se otorgará al atleta que haya demostrado durante la justa una hermosa disciplina y amor propio, caballerosidad, respeto y coraje.

Cada Delegado presentará por escrito, en la Secretaría de la Liga, el nombre o nombres de sus candidatos. Después de ello y de votación secreta, el Ejecutivo de la Liga seleccionará de entre los candidatos.

Hermosa idea la del Sr. Villamil, Vocal del Ejecutivo Social y magnífico caballero atleta amateur que fuera, en los tiempos gloriosos del «Cienfuegos Stars».

Felicitamos a la Liga Social por contar en su Ejecutivo a hombres como Villamil. Y llamamos la atención sobre la labor fecunda y de interesada que el joven circuito está desarrollando; labor que muchos no consideran, y que honra al deporte. Es hora ya de que se reconozcan a ese Organismo los méritos que está adquiriendo.

UN GRUPO DE TENNISTAS SE DIRIGE A AUSTRALIA

NEW YORK, Octubre 11. (AP). Un grupo de tennistas ingleses, al frente de los cuales aparecía Dorothy Round, campeona de Wimblendon, llegó hoy a New York camino de Australia, viajando en el mismo vapor el famoso as americano, Big Bill Tilden, artista profesional.

Miss Round, que no pudo participar en el último torneo americano, declaró hoy que jugará en Forest Hills el próximo verano. Con ella estaba la pareja de dobles y otros players más.

Tilden declaró que esperaba hacer un viaje a Inglaterra el año próximo para continuar aumentando el interés por el deporte. Le acompañarán Ellsworth Vines y Germán Von Cramm.

M.E.C.D. 2016

Debutan hoy los Equipiers del Hatuey contra los Campeones

J. COEGO ESTA EN CONDICIONES PARA SU PELEA ESTELAR CON L. TENORIO

SportS DIARIO DE LA MARINA SportS

AÑO CII LA HABANA, VIERNES, 12 DE OCTUBRE DE 1934 PAGINA QUINCE

Amateur Aces

Reformas en la selección.
Hay que seguir practicando.
Dice el Comité Olímpico.

(Por DAN)

Se inició la eliminatoria beisbolera, que continúa hoy en los terrenos del V. T. C., y los fanáticos han podido apreciar una cosa interesante... Esto es, que las novenas que han salido a la palestra para hacerle frente al conjunto nacional tienen dos o tres jugadores de empuje que tendrán que ser agregados después al equino nacional... Después de un juego, en un solo juego no se debe juzgar nunca el calibre de un player... Muchas veces ocurre que hombres que lucen muy bien en dos o tres apariciones, se transforman en medianías cuando tienen que actuar con regularidad, pero, en este caso, parece que los muchachos que todos señalan como ases demuestran su «clase» por encima de la ropa... Uno de ellos es el joven Pacheco, la primera base del team de Camagüey... El otro es Tarajano, el right fielder... parece que a última hora el team de la Liga Nacional tendrá que experimentar reformas, quedando algunos jugadores fuera del line up... Se habla también de algunos hombres que no podrán hacer el viaje, y se menciona a Carlitos Fleites entre ellos... Hoy habrá pelota de la eliminatoria olímpica, lo mismo que mañana, y el domingo, que será cuando finalizará.

ORDENAN EL TRAINING

El Comité Olímpico Nacional insiste en que Cuba enviará su representación a El Salvador en Marzo, y tiene interés en que todo el mundo mantenga su training actual... Los miembros de la Junta Nacional Cubana creen que la posposición de las Olimpiadas no nos ha perjudicado tanto y estiman que si todo el mundo practica con cuidado, Cuba podrá presentar un magnífico team... Los atletas, empero, sostienen criterio distinto, y continúan lejos de los campos de entrenamiento, prefiriendo esperar a Enero para reanudar su labor... Ayer se aseguró por la Habana que el comisionado de luchas, Gorriarán, traerá algunos amateurs americanos de importancia para medirlos con los ases en un programa especial... ¿Será verdad tanta belleza?... También se aseguró que el team de foot ball del Atlético de Cuba ha salido a practicar a fin de concurrir a El Salvador para medirse con un equipo panameño y otro mexicano... Y esto no estaría mal... Miguel Angel Moenck está muy interesado en que todos los atletas nacionales tengan su chance para formar el team Cuba, y queriendo abarcar amplio terreno, habla de presentar otra vez al team del Atlético de Cuba frente al conjunto que quiera salirles al paso... Nosotros no estamos de acuerdo con esto... Ya el Atlético venció, ganando su derecho al viaje, y no es justo que se le someta a nuevas pruebas... Si se considera que el team necesita training, lo indicado es enviarle por Miami y Jacksonville en Enero.

DE TODO UN POCO

Algunas personas no creen que Cartaya y Gallareta sean lo suficientemente buenos para reforzar el team del Atlético, sin embargo, la mayoría de los cronistas que entienden de basket ball están convencidos de que ambos players son figuras eficientes para reforzar cualquier team... Y Rodríguez Knight, coach olímpico, que conoce admirablemente su negocio, está seguro de ello... El Atlético de Cuba, incidentalmente, está altamente entusiasmado con la temporada de juniors y está preparando un gran teams... La Y. M. C. A. hace otro tanto con la ayuda de la troupe de Azcárate y el Vedado Tennis se dispone a iniciar sus preparativos en la próxima semana... El Hispano, campeón del año pasado, no dice nada, pero los que crean que el team se encuentra desalmado para la season han de experimentar una buena sorpresa... Trujillo se ha considerado hasta ahora como el center más largo que se ha visto en un floor... Bien, cuando se inaugure el campeonato de juniors, el Hispano tendrá una historia muy interesante que contar, y puede que el cardenense pierda su cetro de altura... La Y. M. C. A. presentará este año un muchacho nuevo en los juniors que ha de causar sensación... Se trata de un chico llamado Higinio García, que juega admirablemente su posición... Tomasito Díaz no sigue ya con las huestes de Azcárate, pero eso no quiere decir que el team carezca de center... Juan Zalo, la primera base del Yara, puede ser el jumper del equipo, y esto dará al conjunto un brincador de empuje ... El team que desee ganar este año el campeonato de junior tendrá que derrotar a las huestes de Azcárate... El Vedado tiene un buen chance, y el Hispano, si reúne el material que tiene en proyecto, será contendiente hasta el final... Estos tres teams, unidos al Atlético de Cuba, han de brindar una gran contienda de juniors... Si el campeonato se pospone para Diciembre, entonces será muy difícil que se efectúe la lucha de seniors, pues la contienda oficial terminaría entonces en Enero...

TERMINANDO CON VAPOR

Lipidia Bericiartu, coach del Fortuna, que ha sido suspendido por dos años por la Asociación Atlética Femenina, parece que ha renunciado a su puesto de comisionado de basket de la Liga Intercolegial... Se dice que la Asociación Atlética recibirá el año que viene el apoyo de muy prestigiosas entidades... El Vedado Tennis será una de ellas y la otra se mantiene en secreto, por ahora... El domingo es la fiesta del Hispano en honor de las basketbolistas... Y se efectuará el segundo partido de La-ball entre los basketbolistas y squachistas... El 10 de Octubre se efectuó el primer game y los squachistas no quieren que se publique el score...! Durante todo el invierno habrá actividades beisboleras de menor categoría en Campo Armada, y el bonito home de los Tigres resultará un lugar excelente para pasar todos los domingos por las mañanas... ¿Qué pasa con el training de natación?... Dicen que ni el coach, ni los alumnos acuden ya a la piscina del Colombus... En estos días se hará la proclamación de los distintos concursos celebrados en el último campeonato femenino de basket ball... Tita Azcué, del Liceo de Bejucal, parece haber ganado el premio que se concede a la mejor tiradora de fouls, Cuca Gómez Rosa resultó la mejor guard y la jugadora más útil, y Rosalía Pachó se llevará, probablemente, el concurso de simpatía... ¿Hay algo más que ustedes deseen saber?

KID GUANTANAMO Y CHINO BUIDES EN LA PELEA ESTELAR

En el bout semifinal Juan Oliva el Chino del Mercado contra Machito.

Reinaldo Buides, el peleador más agresivo de la división ligera se presentará, nuevamente, ante los fanáticos asiduos asistentes a los programas dominicales, para combatir con Kid Guantánamo, el fuerte pegador oriental con el que tiene una pelea tabla, y desea despejar la incógnita, para ver qués es quién.

Guántanamo, está en excelentes condiciones, espera esta vez derrotar a Buides por la vía rápida, pero el valiente paisano de Confucio, nos aseguró que esta vez el ganador lo será él.

Tres star bouts a 6 rounds, componen el programa que presenta Oliva, el batallador matchmaker del cómodo Stadium Cristal, en el segundo a 6 rounds, también; Rubén Martí, el protegido del Ingeniero Eduardo Valdés ,frente a Rodolfo, «Mulo» Alvarez.

Este match, por la rivalidad que existe entre ambos, promete resultar sangriento y emocionante.

Y para que los fanáticos comprendan que los deseos del matchmaker son sólo, elevar el deporte a las alturas que merece, Jesús García, el popular Machito del barrio del [illegible] que se titula [illegible] un valioso trofeo con Carlos Setien. Chino del Mercado, peleador que cuenta con la simpatía de todos los fanáticos, por sus bouts «calientes» llenos de emoción.

Los precios para esta función, a base de 20 centavos los mayores; 10 los menos y 30 la preferencia y 50 la silla del ring.

Las damas, absolutamente gratis siempre que sean acompañadas de un caballero.

Las que carezcan de compañía, tendrán que presentar su invitación en la puerta.

El programa completo:
Ramón Alvarado, vs. Jimmy Delaney.
Rodolfo Alvarez, vs. Rubén Martí.
Chino del Mercado vs. Machito.
Chino Buides, vs. Kid Guantánamo.

SE CASO EL ESCOLAR ROWE

DETROIT, octubre 11. (AP).—Lynwood (Escolar) Rowe, el famoso pitcher de 22 años, estrella del staff de los Tigres del Detroit, contrajo nupcias esta noche con Miss Edna Mary Skinner, su linda prometida de El Dorado, Arkansas, en el Hotel Leland de esta ciudad.

SEGUNDO PROGRAMA DE BASE BALL OLIMPICO HOY EN EL VEDADO

Por 2da vez se verán en acción los 4 teams que se disputan el triunfo

Está anunciado para esta tarde, en los terrenos del Vedado Tennis Club, el segundo programa de la eliminatoria Olímpica de baseball. Y en esta nueva aparición de los muchachos, los fanáticos tendrán una buena oportunidad de saber si los jugadores que se destacaron el primer día valen realmente lo suficiente para aspirar a un puesto en el team que finalmente clasificará para representarnos en El Salvador.

Varias han sido las revelaciones del programa inaugural, pero, como quiera que en un día de labor nadie debe hacer un juicio definitivo sobre un grupo de atletas, es lógico esperar que los muchachos realicen hoy otro nuevo esfuerzo para demostrar que valen tant ocomo se dice.

El doble header anunciado, es interesante. En el primer turno jugará la selección de la Liga Nacional con el team del Club Deportivo de Cárdenas, y después tendremos en actividad a la Selección de Camagüey, que parece contar con buen elemento, y al team libre que dirige Octavio Diviñó.

El primer game comenzará a las dos menos cuarto, y Gilberto Torres está anunciado para trabajar en el box. Gilberto fué el player más útil de la última temporada, según los solones del basebal amateur.

ACUERDOS TOMADOS POR LA LIGA SOCIAL

Los últimos acuerdos tomados por la Liga Social de Amateurs, son los que siguen:

a).—Aceptar las bajas que por escrito solicitarán los atletas señores Domingo Serrano Famadas, por «Club Cultural» y Eduardo Hernández Fernández, por «Soc. Dep. Acción Republicana».

b).—Descalificar como amateurs al atleta señor Antonio Arredondo Amoedo, que se hallaba inscripto por «Asociación de Empleados de la Whiz».

c).—Lanzar, con fecha 10 del que cursa, la convocatoria oficial para el Campeonato Invernal de Base Ball, 1934-35.

d).—Conceder permiso a las sociedades ligadas «Víbora Tennis Club» y Asociación de Empleados de la Whiz», para que sus equipos de base ball compitan entre sí el próximo jueves 11 del que cursa, en «Gran Stadium Cerveza Tropical», en match a beneficio del señor Francisco Martínez.

e).—Conceder permiso a la sociedad ligada «Asociación de Empleados de la Whiz» para que su equipo de base ball celebre match de exhibición el próximo domingo 14 del que curso, en «Gran Stadium Cerveza Tropical», contra el team profesional «Havana Stars».

f).—Ratificar la conducta observada por el Sr. Presidente de la Liga, quien, haciendo uso de las facultades que le confiere el artículo 30 del Reglamento, dispuso —con fecha 29 de Septiembre último— la suspensión del programa señalado para el día siguiente, en atención de que se conmemoraba el cuarto aniversario de la muerte del estudiante Rafael Trejo.

g).—Celebrar el próximo sábado 13 en «Gran Stadium Cerveza Tropical», el tradicional homenaje al club campeón de base ball del organismo; que ha resultado serlo el de la «Asociación de Empleados de la Whiz».

h).—Proclamar, con vista de la proclamación final del campeonato de base ball (verano de 1934) a los siguientes triunfadores: Campeón (Copa primer lugar): «Asociación de Empleados de la Whiz»; ganador copa, segundo lugar: «Havana Electric Club»; champion bat, Víctor Muñoz Hernández: champion empujador de carreras, Víctor Muñoz Hernández; champion acumulador de carreras y estafador de bases, Vidal Justo Pérez Sigler; champion pitcher, Juan Noa Garriga.

i).—Elegir el próximo día 15 al player más útil a su club en el pasado campeonato de base ball; votación en que tomarán parte los señores cronistas deportivos, miembros del Ejecutivo de la Liga y los señores anotadores oficiales.

j).—Otorgar en la propia fecha el premio «Villamil», de acuerdo con la circular ya dirigida por la Secretaría a los señores delegados. (Camp. Verano Base Ball 1934).

LIGA SOCIAL AMATEURS DE CUBA
Gerardo Coyula GIRALT,
Secretario.
Habana, Octubre 19 de 1934.

El equipo "Hatuey" en el DIARIO DE LA MARINA

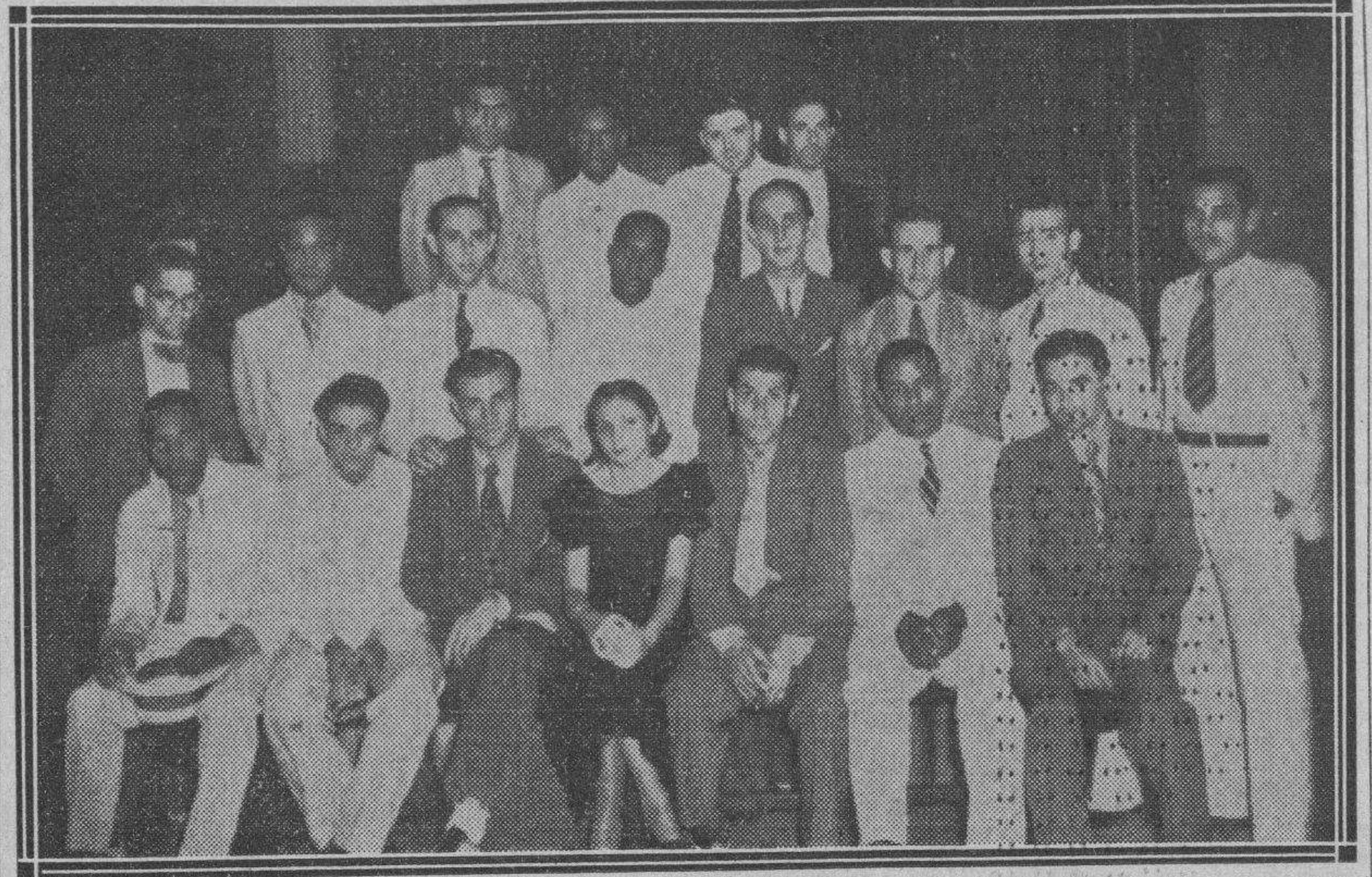

Anoche nos hicieron una visita que mucho agradecemos, los representantes del equipo de futbol «Hatuey», de Santiago de Cuba, que vienen a jugar dos juegos con los teams de la Habana En la foto aparece en el centro la Madrina del equipo, Sra. Lluch, los señores Montanya y Ors, que están a su derecha e izquierda, que son los que vienen al frente de la Delegación. Todos los jugadores vienen muy optimistas y esperan, por lo menos, llevarse una victoria para Santiago y tener motivo de seguir en la recholata que ellas forman al grito de «¡Fuera catarro!», que es, pudiéramos decir, su grito de guerra.

NEW YORK, octubre 11, (AP).—Joe Jacobs, manager de Max Echemelling, que aspira a reconquistar el campeonato de los pesos completos del mundo, visitará mañana las oficinas del Madison Square Garden, para entrevistarse con el matchmaker Jimmy Johnston y tratar del próximo bout entre el teutón y Art Lasky, que fué derrotado en un apretado bout la semana pasada por Steve Hamas.

Es probable que este bout se repita y entonces el ganador suba al ring, definitivamente, para enfrentarse con Max Schemelling.

Johnston está interesado también en el match entre Barney Ross y Tony Canzoneri, por el título de los pesos ligeros.

EL PELIGROSO ZURDO DEL CERRO, JOE COEGO ESPERA VENCER MAÑANA A LOPE TENORIO PARA PELEAR MAS TARDE CON "RELAMPAGO"

Un gran programa el que presentará mañana Parga y Pincho Gutiérrez en la Arena Cerveza Cristal. Gilberto Castillo se presentará en forma para defender su faja de campeón

Una herida sufrida por Joe Coego sobre un ojo durante el entrenamiento que hacía en la tarde de ayer ha obligado a los promotores de la Arena a traspasar el combate de Gilberto Castillo y Kid Sila, para ocupar el turno principal de dicha velada.

Como hemos venido diciendo durante toda la semana tanto Castillito como su temible adversario han estado efectuando durante toda la semana, un entrenamiento de acuerdo con las condiciones en que ambos se encuentran en la actualidad. Con esto lo que queremos decir es que ambos muchachos, a sabiendas que con la preparación de que fueron objeto en la pasada semana, se han limitado en la actual, a conservar la perfecta forma que llegaron a obtener cada uno de ellos.

MOLINA VS. HERNANDEZ

En vista de la obligada suspensión de la pelea principal de la noche, Pincho y Parga acordaron en las últimas horas de la tarde de ayer, reforzar el resto del programa, que ahora quedará así:

Ramón Molina, el valiente ex-soldado protegido de nuestro amigo Julio Marrero, se enfrentará en una pelea que ha de ser de las emocionantes, contra Esteban Hernández, un pino nuevo que viene subiendo como la espuma y que ha vencido a cuanto contrario le han enfrentado últimamente.

JUANCITO FRENTE A ALEX YANES

Kid Juancito, el modesto chiquillo de las Villas que tan sensacionalmente venciera por la vía de K.O. al campeón nacional de los moscas, Juan Morales, reaparece nuevamente ante la afición teniendo de contrario a Alex Yanes, el conocido bantam weight conocido por Dinamita Kid y a quien Juancito espera romperle el invicto de la misma manera que lo hiciera a Moralitos.

CONGUITO II VUELVE OTRA VEZ

Conguito II, hermano del valiente Conrado Conde, reaparece otra vez frente a los habaneros combatiendo contra A. Martínez, adversario muy peligroso para el protegido de Molina.

En la primera pelea de la noche hemos de ver a Pancho Villa, el popular peso mínimo que se enfrentará a cuatro rounds contra R. Cárdenas,

REBAJADOS LOS PRECIOS

Los precios que venían anunciándose han sido rebajados considerablemente ya que los promotores, con muy buen juicio, por cierto, esperan que valiendo la grada solamente cincuenta y cinco centavos, y tratándose de un Campeonato Nacional, ha de ser mucho el público que asistirá a la popular Arena de la calle de Infanta.

ACUSAN A LOS PLAYERS DE SO. CALIFORNIA DE PENSAR EN HOLLYWOOD

LOS ANGELES, octubre 11. (AP.) Jack Frankish, editor del periódico estudiantil de la Universidad de So. California, explicó hoy el editorial del diario de hace días, donde se acusaba a los jugadores de foot ball del primer team de la Universidad, de «pasear demasiado con las bellezas del cinemotógrafo, olvidando por completo el training y sus deberes atléticos».

Frankish aseguró hoy que su escrito sólo había estado inspirado en el buen deseo de lograr que los jugadores hiciesen mejor entrenamiento para el match que tienen señalado el sábado próximo con el team de la Universidad de Pitts. «El team perdió la semana pasada con score de 19 por 0 frente a Washington State y esta semana tenía que hacer mejor demostración, dijo Frankish como único comentario.

«Todos los estudiantes y nuestro diario están al lado de los jugadores, pero es necesario que los muchachos jueguen inspirado foot ball»—siguió diciendo Frankish. «No tenemos ninguna intención de prohibir a los players que hagan lo que les parezca, pero es necesario que los jugadores se olviden de Hollywood si quieren derrotar a Pittsburgh».

TRES ASES HAN DE SALIR HOY A LA PISTA DE O. PARK

T. Topics, Al Livingston y Yankaway han de verse en una de las justas más importantes

De nuevo saldrán a la pista esta tarde Tea Topics, Yankaway y Al Livingston La distancia a recorrer es menor que la que negociaron los tres el domingo, pero la mejoría de la pista respecto a aquel día parece dar al criollo hijo de Whisk un buen chance de repetir su última victoria.

Yankaway podrá también mejorar por la menor distancia y aunque Nelson salga en punta no creemos que el hijo de Cherokee logre la victoria. Si hay regateo inicial entre el Almirante y la hija de John P. Grier con seguridad se beneficiará Al Livingston y eso puede que decida la carrera con mayor seguridad para el ejemplar de Carlitos Rodríguez.

En la última el duelo parece que estará entre Exception, Infi Shot y distancia corta de la justa inicial le corriendo bien la pista en proceso de secar, pero quizás mejore esta tarde y resulte contendiente.

Chummy y Danger Zone, si entra esta en la carrera, deben entablar una bonita batalla en la sexta. Carideo y Leah Jane tienen su chance, el primero sobre todo si los punteros se agotan regateando entre sí. Pero es difícil que en esta justa haya regateo por que ninguno de los que van en la carrera son amigos de aferrarse a la punta.

Miss Delight resultará beneficiada si la la pista sigue secando, pero la distancia codta de la justa inicial le resultará perjudicial. En esa carrera Abduction y Sun Dance parecen con los mejores chances de victoria y entre ellos deben discutir hasta llegar a la misma varilla

Billycoo y El Polar lucen como los más destacados contrincantes de la segunda competencia de la tarde. Pudiera que Air Wise luciera algo, pero para ello tendría que mojarse de nuevo el track.

Netie Pebbles y Unstained lucharán fuertemente en la tercera.

BANQUETE DEL HISPANO A SU TEAM FEMENINO DE BASKET BALL

Tendrá lugar el domingo por la mañana en el Campo Armada, en el Lucero

El próximo día 14 ha de ser esta fiesta. El lugar lo será el Campo Armada. Y allí se reunirán hispanófilos y no hispanófilos a rendir el homenaje merecido a las bellas atletas que obtuvieron en reñida liza el más alto galardón deseable en el bàsket femenino; esto es: el campeonato nacional.

Como siempre la sociedad de los tigres habrá de triunfar en esta fiesta simpática y cordial. Se reunirán como en tantas otras ocasiones los hispanófilos, a rendir pleitesía a la confraternidad y la camaradería hispanistas. Nuestra gran comunidad celebrará con tan fausto motivo una de sus gigantescas reuniones de familia y disfrutará horas plácidas de intensa satisfacción ante el altar de las hondas emociones hispanófilas.

Todo verdadero hispanófilo habrá de concurrir a este acto de simpatía para su equipo femenino. No pudo ser de otro modo. Son los triunfos del Club los que se van a festejar; y los intérpretes en este momento preciso lo son un grupo de bellas muchachas que llevaron sobre su ejecutoria desafiadora y pujante la responsabilidad del minuto deportivo que vivimos en nuestra casa, como ayer fueran otros atletas y otros deportes los que nos hicieron vibrar de contento y emoción y enriquecieron el museo preciado de nuestras conquistas con los trofeos de guerra que hoy enorgullecen nuestra casa y nuestra estirpe de deportistas inalterables.

Hay justas y profundas razones, pues, para esperar que la casa campestre de los tigres se vea colmada de adictos y simpatizadores el próximo domingo para darles a este acto la brillantez que merece su carácter y enaltecer con la presencia de todos la prestancia de nuestra casa y los prestigios de nuestro deporte.

Atiéndonnos los hispanófilos y, en general, los amantes del verdadero sport, y concurran al Campo Armada el venidero día 14, cuyo día, a las doce, se celebrará este merecido homenaje a las que supieron agregar los lauros destacados de nuevos triunfos a los muchos que registra la interminable cita de nuestras páginas doradas en el libro elocuentísimo de nuestras epopeyas.

Selecciones Hípicas

Primera carrera: Sun Dance; Damocles y Miss Delight.

Segunda carrera: Air Wise; Billycoe; El Polar.

Tercera carrera: Netie Pebbles; Oregon Citizen; Unstained.

Cuarta Carrera; Swinwood; Southern Cloud; Starelius.

Quinta carrera: Tea Topics; Al Levingston; Dolice.

Sexta carrera: C. Humy; Gabrielle; Carideo.

Séptima carrera: Exception; Bess Cloi; Decorous.

La Mejor Apuesta: Exception.

INTERESANTE HOMENAJE SE BRINDARA MAÑANA SABADO EN LOS GROUNDS DE LA TROPICAL AL TEAM DE LA "WHIZ"

«Chemoro» Noa ocupará el box en el encuentro que se ha señalado para la Whiz contra un team de «Todos Estrellas». En el 2do. juego aparecerán otra vez las selecciones A y B

Con un magno e interesante programa, la Liga Social de Amateurs de Cuba rendirá el sábado próximo, en «Gran Stadium Cerveza Tropical», el tradicional homenaje a sus teams Campeones, título.... que, como todos saben, en la pasada contienda de Verano, correspondió a la potente máquina de la «Asociación de Empleados de la Whiz».

Cuatro homenajes ha celebrado hasta ahora el joven circuito en honor de los Campeones. «Paramount B. B. C.», «Ass. Cubana de Beneficencia», y «Havana Electric Club» fueron derrotados sucesivamente por los teams «All Stars», de la Liga, que después de cada temporada se seleccionan concienzudamente, con vista de las complicaciones oficiales. Por fin, en la penúltima temporada, el poderoso equipo de la «Asociación Cubana», rompió la «jettatura», y logró batir un «All Stars», de la Liga, aunque las estrellas cayeron vencidas por el apretado score de 7x6, si mal no recordamos.

Para el sábado, la cartelera combinada ofrece alicientes, que llevarán al hermoso Stadium tropicalino una enorme concurrencia. En primer turno, los populares Campeones del «Whiz», se batirán con el «Todos Estrellas», de la Liga. Será de ver la lucha emocionante entre un team perfecto, con todas sus posiciones admirablemente cubiertas, como lo es sin duda el club whizista, empeñado en ruda batalla con una selección en la que figura la crema del joven circuito—conjunto que ha sido seleccionado después de consultar los numeritos de la Compilación final.

Sin género alguno de duda, irán al box el sensacional «Chemoro», Noa contra el as de la velocidad, el gran Tomás de la Cruz. El cronista cree innecesario explicar a los fanáticos lo que significa un duelo entre estas dos estrellas amateurs del pitching; respaldada, cada una de ellas, por poderosos conjuntos.

El «All Stars», estará dirigido por Gustavo Gómez Calvo, quien ha ofrecido desquitarse de los dolores de cabeza que, mientras dirigía a la «Asociación», le proporcionaron en el Campeonato pasado los bravos muchachos de Grau y Argimón.

Los line ups probables, con expresión del batting de cada atleta, son:

«WHIZ»

J. Pérez, CF. (302).
J. Dopico, SS. (344).
P. Alonso, 3a. B. (342).
V. Muñoz, RF. (400).
J. M. Estévez, 1a. B. (326).
A. Cobas, C. (231).
J. Vázquez, LF. (255).
R. Ruiz, 2a. B. (241)
J. Noa, P.
A. Torres, P.
C. Argimón, Inf. (250).
R. Cobo, Utility, (429).
J. Prieto, Utility.

«ALL STARS»

J. López, RF. (349).
S. Cervantes, LF. (261)
J. Arias, CF. (375).
A. Alvarez, 2a. B (338).
F. Guerra, C. (338).
R. Vega, 3a. B. (338).
L. Pazos, SS. (377).
M. Suárez, 1a. B. (270).
T. de la Cruz, P.
E. Bofill, P.
J. Beltrán, P.
L. Ruisánchez, P.
L. Cabrer, C. (339).
A. Rodríguez, 3a. (270).
A. González, Out. (299)

El segundo turno estará en manos de las selecciones A y B, que han celebrado ya par de encuentros muy interesantes. Este game, lo mismo que el inicial promete resultar de interés y ha de reunir numerosos fanáticos en el home de Julio Blanco Herrera.

Gerardo Coyula, entusiasta y competente secretario de la Liga Social, nos ha enviado la siguiente citación a los atletas contendientes:

AVISO A LOS ATLETAS

Por este medio se avisa a los señores atletas que se mencionan abajo, para que mañana sábado 13 acudan al «Gran St. Cerveza Tropical», para tomar parte en la función homenaje a la «Asociación de Empleados de la Whiz», cuyo equipo de base ball ha obtenido el título de Campeón de Verano, 1934. En primer turno, los Campeones se enfrentarán al «All Stars», de la Liga. A segunda hora, se efectuará el tercer match de la serie entre las Selecciones «A» y «B».

Se recuerda que se otorgará medalla de oro al champión bat de esta serie.

«ALL STARS»: F. Guerra, L. Cabrer, T. de la Cruz, E. Bofill, J. Beltrán, M. Suárez, A. Alvarez, R. Vega, A. Rodríguez, L. Pazos, S. Cervantes, J. Arias, J. López, Av. González y Ruisánchez.

SELECCION «A»: F. Guerra, A. Cobas, J. Noa, T. de la Cruz, L. Ruisánchez, P. Alonso, J. M. Estévez, M. Costales, G. Dávila, A. Falla, R. Vega, A. Reta, A. Alvarez, V. Muñoz, C Batán, J. López y A. Paituví.

SELECCION «B»: G. Valdivia, L. Cabrer, Jacinto Herrera, A. Torres, E. Bofill, M. Fernández, M. Alfonso, M. Morera, M. Suárez, L. Pazos, A. Rodríguez, J. Dopico, G. García, R. Cobo, R. Barreras, M. Micheleна y R. Morales.

Se encarece a todos la más puntual asistencia.

Gerardo Coyula Giralt,
Secretario.

SELECCIONADO YA EL TEAM QUE IRA DE INVASION A JAPON

Babe Ruth ha sido nombrado para actuar de manager de la novena en la excursión

FILADELFIA, octubre 11. AP. Babe Ruth, que dijo hace días que su única ambición del momento era convertirse en manager, verá realizado sus deseos por lo menos durante los primeros meses del invirno.

El famoso slugger va a dirigir el equipo de estrellas que irá de tournée por el Japón, recorriendo también Honolulu, Shanghaii y Manila. La excursión se inicia mañana cuando Connie Mack salga en dirección a Chicago, donde han de reunirse todos los jugadores el lunes.

Los players abandonarán Vancouver en el «Empress of Japan», el día 20 en dirección a Honolulu, a donde deben llegar el 25. Ese mismo día jugarán en Honolulu contra un conjunto de jugadores hawaianos. Después seguirán viaje al Japón, donde deben llegar el día 2 de Noviembre, para permanecer ahí hasta el 2 de diciembre. Durante ese tiempo jugarán 17 dsafíos en distintas ciudades.

En Shanghai se jugará el día 6 y en Manila los días 9 y 10. Y después retornarán Vancouver, a donde llegarán el día 4 de enero ....

..Los jugadores que harán el viaje son: Earl Whitehill, Washington; Clint Brown, Cleveland; Joe Cascarella, Atléticos y Lefty Gómez, Yankees; pitchers: Charley Berry, Atléticos y Moe Berg Cleveland; catchers: Jimmy Foxx, Eric McNair, Rabbit Wartler, Atléticos; Charlie Gehringer, Detroit y Lou Gehrig, Yankees, infielders: Babe Ruth Earl Averill, Cleveland; y Bing Miller, Atléticos, outfielders y Connie Mack, manager general.

Connie Mack será el jefe supremo, excepto cuando Babe Ruth dirija al conjunto desde el field. Johnny Quinn, umpire de la Liga del Sur, será el árbitro oficial, mientras Robert Schroder, Secretario de los Atléticos actúa de Administrador.

MUY INTERESANTE LA CONTIENDA DE LA BENEFICENCIA

Los Taínos lograron derrotar al team de los Ciguayos, con la anotación de tres por cero

El pasado miércoles, con motivo del aniversario del glorioso «10 de Octubre», jugaron en los terrenos del «Stadium Casa de Beneficencia», ante numerosa concurrencia y en opción a la Copa doctor Cámara, los Clubs Juniors «Tainos» y «Ciguayos» venciendo los primeros con una anotación de 3x0, después de 5 innings de titánica lucha.

El juego, que fué brillantísimo, resultó un gran duelo de pitchers entre José Montero y Antolín Valdés. El primero se anotó nueve struck outs, siendo tres de ellos en un solo inning, y los únicos que le batearon fueron en el último inning, que produjeron 2 carreras. La labor de este zurdito fué muy celebrada. También trabajó a inconmensurable altura el pitcher de los vencedores, el jovencito y ya un señor pitcher, Antolín Valdés que logró que sus adversarios no le pisaran el home durante el juego, y obteniendo una merecida felicitación al terminarse el match.

Los umpires, señores Emilio Menéndez y Oscar Fernández, como siempre, a una gran altura, muy bien .

El tercer juego del campeonato será hoy, viernes doce:

He aquí el score del juego de referencia:

TAINOS

	V	C	H	O	A	E
G. Valdes, cf.. ..	2	1	0	1	0	0
R. Calais, 2a	2	1	1	1	1	0
O. Tapia ss	2	0	1	3	0	0
A. Valdes, p.	2	1	1	1	3	0
J. A. Valdés, lf.. ..	0	0	0	0	0	0
T. Rodríguez, c ..	3	0	0	5	0	0
L. Prieto, 1a	2	0	0	4	0	0
T. Coizo, 3	2	0	0	0	0	0
J. Gómez rf.. ..	1	0	0	0	0	0
R. Valdés rf.. ..	1	0	0	0	1	0
Totales	17	3	3	15	5	0

CIGUAYOS

	V	C	H	O	A	E
A. Henry 3.. ..	3	0	1	1	0	0
J. M. Rodríguez 2.	2	0	0	0	1	0
P. Ortega c,.. ..	2	0	0	9	0	0
D. González 1ra ..	1	0	0	3	0	0
J. Montero p... ..	2	0	2	2	0	0
J. M. Valdés rf ..	2	0	0	0	0	0
R. Alvarez ss.. ..	2	0	0	0	0	0
C. Martínez lf.. ..	2	0	0	0	0	0
C. Martínez lf ..	2	0	0	0	0	0
C. Martínez c. cf.	1	0	0	0	0	0
Totales ..	17	0	3	15	1	0

Anotación por entradas

Tainos:.. .. 0 0 0 1 2—3
Ciguayos:.. .0 0 0 0 0—0

Sumario Carreras empujadas: Tapia 2; Stolen bases: G Valdés, Calais, Tapia, J. A. Valdés, Double plays: Montero a Henry. Quedados en bases: Tainos 5, Ciguayos 4. Struck outs. Montero 9, Valdés 5. Bases por bolas: Montero 7, Valdés 2. Tiempo: 1 hora 15 minutos. Umpires: E. Menéndez y O. Fernández. Score: Octavio V. Diviñó.

MAÑANA, SABADO, DARAN COMIENZO LAS JUSTAS FINALES PARA FUSIL

Mañana, sábado, día 13, se efectuarán en el Campo de Tiro de la Fortaleza de la Cabaña las últimas competencias eliminatorias de fusil militar, con objeto de escoger el equipo de tiro que con dicha arma habrá de representarnos en la República de El Salvador en marzo de 1935.

El curso de la tirada será como se ha venido celebrando hasta el presente y el delegado de Tiro ruega a todos los que han tomado parte en las competencias anteriores, que participen de ésta con el objeto de que pueda hacerse la selección fianl.

LUIGI BECALI CORRERA POR ULTIMA VEZ EN LOS E. U. BUSCANDO NUEVO RECORD

NUEVA YORK, octubre 11. AP. Luigi Becali, famoso corredor italiano de los 1.500 metros, realizará su segunda y última aparición en los Estados Unidos mañana por la tarde al competir en el evento de la milla en el programa confeccionado por los Caballeros de Colón.

Becali correrá contra el tiempo, ayudado por tres excelentes atletas. La competencia se efectuará en Yankee Stadium, cuya pista no es la realmente apropiada para romper un record.

TOPICOS FUTBOLISTICOS
Por Peter

—Hoy debutan los del Hatuey.
—Venen todos muy optimistas.
—Quieren ganarle al Iberia.

Al clásico grito de «¡Fuera catarro!», asaltaron anoche la casa del DIARIO DE LA MARINA, los entusiastas componentes del team de futbol «Hatuey», que trae la representación de la Casa Bacardí, lo cual sabe ya todo el mundo y su tío, pero nosotros lo repetimos aquí para que el lector pueda sacar en consecuencia el dicho que traen a flor de labio todos los equipiers de Santiago de Cuba.

Salieron el martes en una guagua fletada a las dos de la tarde. Y llegaron a la Habana, ayer, a las once. Preguntamos a los muchachos el motivo de tantas horas de viaje y nos contestaron que como venían en un ómnibus fuera de itinerario, y sólo ellos eran los pasajeros, hicieron paradas en casi todos los pueblos, para hacer el viaje más delicioso y para dejar en todos ellos de moda el grito de «¡Fuera catarro!».

Con el elemento viene el señor Presidente del Club, Fidel Quintana, un simpático sportman, alto empleado de la firma de Bacardí, y que es además un verdadero entusiasta de todos los deportes. El martes, le saludamos por primera vez en la Federación de Futbol y nada nos quiso hablar de la calidad del equipo. Hombre modesto, y sobre todo, muy deportivista, nos dijo: «Venimos a hacer deporte, a estrechar aún más si es posible los lazos de amistad entre el «Hatuey» de Santiago de Cuba y los equipos habaneros; el resultado de los juegos, si es favorable, nos llenará de gozo, pero si se nos derrota en buena lid, volveremos a nuestros lares tan contentos como hemos venido».

Además vienen en la Delegación del equipo los señores Ricardo Montanya y Domingo Ors que son de los más entusiastas en la Sección de Futbol. Han sido también los que más carreras han dado para que esta serie que se iniciará esta tarde en el Stadium Cerveza Tropical, cristalizase.

Los equipiers que forman el conjunto, son los siguientes:

Marín, Quiso, Gil, Nando, el «Indio»; Pirulí, Soto, Cabeza II, Montes, Juan, Fonte, Delmonte, Ardilla, Sotomayor y Ojea.

Como masajista viene el popular «Pito de Auxilio», López.

Además, y es por aquí por donde debiéramos haber empezado, pero nosotros exprofeso lo hemos dejado para el final de la lista de nombres para cerrera con broche de oro, traen los simpáticos representantes de la Casa Bacardí, su Madrina, siendo esta la primera ocasión en que un team del indómito Oriente viene a la Capital con una representación femenina. La Madrina del equipo es la gentil dama, Sra. María Lluch, esposa de Montanya, y por la que tienen grandes simpatías todos los jugadores que defienden las sedas deportivas del «Hatuey».

Además saludamos al Noy, oriental honoris causa y a Martínez, el magnífico delantero que formó parte del equipo cubano que fué a jugar a Haití cuando las eliminatorias por la Copa del Mundo. Martínez se encuentra desde hace dos meses largos en la Habana, estudiando, pero abandonará por esta vez sus libros para saludar a sus amigos y paisanos y darles consejos, pues Martínez, aunque es joven, es serio como Soto... cuando le meten un goal.

También recibimos la visita de los señores Ignacio Montalvo Casas, Tesorero de la Asociación de Foot Ball de la República de Cuba, acompañado del señor Celestino Sarille, comerciante de Santiago de Cuba, y una de las personas que siempre han estado ligadas al futbol de aquella región. Sarille, es ahora el Presidente de la Federación Regional de Oriente, como producto del viaje que hiciera recientemente el señor Montalvo Casas. Con estos dos señores, conocedores de los valores de los equipiers del «Hatuey», estuvimos charlando. Sarille nos dijo que muchos de los muchachos eran conocidos de la afición habanera, y que estimaba que no era necesario hacer su presentación y mucho menos emitir un juicio acerca de la bondad del juego que practicaban, pero como nosotros les dijimos que efectivamente, conocíamos a muchos, pero que no sabíamos en la forma de juego que se encontraban, entonces nos ilustró: «Usted puede decir que el conjunto este del «Hatuey» es mejor que el del «Náutico», que estuvo recientemente en la Habana para disputar el Campeonato Nacional contra el Iberia. Esto no quiere decir que vayan a ganarle a los leones del Iberia, pero sí de que han de hacer un juego más efectivo que los otros. Los muchachos vienen muy optimistas a la Habana, y yo, sinceramente, estimo que no les falta razón para ello, pues una de las principales cualidades que hacen grandes a los equipos de balompié es el training, y garantizo que todos vienen muy bien entrenados. Creo que ha de agradar su actuación».

Nosotros podemos dar fe también del optimismo grande que hay en las filas. Todos los jugadores hablaron con nosotros, y cada uno de ellos nos habló de los partidos con una seguridad en el triunfo, que realmente es de aplaudir, pues lo indicado fuera que ya que tantos reveses sufren en la Habana los jugadores de Oriente, vengan aquí con temor, pero estos muchachos, lo repetimos, están muy bien preparados y debido a esto estiman que es muy difícil ganarles No han pensado en la derrota.

Esta tarde es el debut. La afición habanera podrá ver dentro de muy pocas horas cuanto hay de cierto en todo ésto que se dice.

El match de «Hatuey» e «Iberia» tendrá lugar en el segundo turno y en el primero han de contender, en opción al Torneo de Campeones, Olimpia y Centro Gallego, match que tiene una gran importancia, dado el lugar que cada uno ocupa en el citado concurso.

Nosotros creemos que hoy se registrará una gran entrada en el Stadium Cerveza Tropical.

El programa del domingo, en el Campo Cerveza Polar, es el siguiente:

—A las doce y cincuenta Athletic y Puentes Grandes, por el Concurso de Verano en que se discute la Copa de Pepe Gutiérrez.

—A las dos y veinte, Iberia y Juventud, por el Torneo de Campeones.

—A las tres y cuarenta y cinco, Hatuey y Deportivo Centro Gallego.

RETA EL TEAM DE BASKET DEL «HERSHEY SPORT CLUB»

La presente tiene el objeto de pedirle un favor, que no dudo que Ud. nos ayudará; nosotros queremos que nos publique lo siguiente, en sus páginas de Sport:

El «Hershey Sport Club» reta a todos los teams de basket ball de la capital Habanera, especialmente a los de las Sociedades «Fortuna» «Hispano» «Y. M. C. A.» «Ferroviario» «Víbora» «Vedado Tennis», para una serie de matches en sus terrenos.

Nosotos daremos grandes facilidades al team que nos honre con su visita y también nosotros pensamos jugar fuera de nuestro terreno.

En espera de vernos complacidos, les damos las gracias anticipadas y mande en lo que guste.

Sus muy atentos y s.s.

Hershey Sport Club.
Oscar Valdés Sánchez.
Capitán: Basket Ball.

M.E.C.D. 2016

LA SECRETARIA DE AGRICULTURA REDUCE LA PRODUCCION DE AZUCAR DE REMOLACHA EN EE. UU.

El mercado de crudos estuvo en calma ayer, ganando puntos los azúcares de entregas futuras

Las existencias de crudos en los almacenes afianzados de New York, siguen disminuyendo notablemente. El refinado no tuvo variación. Igual tono predominó en el Mercado de Londres

Completamente encalmado estuvo el mercado de crudos para pronta entrega; aunque sostenido, según unos informadores. Hasta la hora del cierre no se había reportado una operación.

Tampoco se reportaron operaciones del día anterior; pero Willett and Gray cambiaron su cotización «spot» y la correspondiente al día 10 la señalan en 2.98.

Las existencias de crudos en los almacenes afianzados de New York, eran ayer de 66.088 sacos, contra 702.363 el día anterior.

LOS FUTUROS

Actuaron sostenidos, a consecuencia de la mejoría experimentada en otros mercados y las operaciones de cobertura, propias de toda víspera de festividades. Los intereses productores cubanos ejercieron buena demanda en determinadas posiciones, y por ello los precios al cierre estaban de igual a tres puntos netos más altos, como se verá a continuación:

	Cierre del 10	Cierre del 11
Diciembre	1.86	1.88
Enero	1.85	1.86
Marzo	1.81	1.83
Mayo	1.84	1.87
Julio	1.89	1.91
Septiembre	1.93	1.94

Las ventas en las seis posiciones, durante la sesión de la Bolsa, sumaron solamente 13,300 toneladas.

EL REFINADO

Actuó con tono sostenido durante todo el día. Las extracciones siguen siendo favorables.

MERCADO DE LONDRES

Igual que el día anterior: sostenido desde la apertura hasta el cierre. Había pequeñas ofertas al equivalente de 0.83 y medio libre a bordo.

Las cotizaciones de la Terminal al cierre son estas:

	Cierre del 10	Cierre del 11
Octubre	4- 3	4- 4
Diciembre	4- 5	4- 5¼
Enero	4- 5½	4- 5½
Marzo	4- 7¼	4- 7
Mayo	4- 9	4- 9
Julio	4-10	4-10
Agosto	4-11	4-11

AZUCAR DE REMOLACHA

La Secretaría de Agricultura de los Estados Unidos, según cablegrama recibido ayer por el hilo directo de Lamborn, informa que «la producción de azúcar de remolacha será de 7.550,000 toneladas de 2.000 libras, contra 11.030,000 toneladas de 2,000 libras también el año pasado». Una reducción equivalente a 31.5 por ciento. «En el caso de que se obtuviese en esta zafra igual sacarosa que en la del año pasado, se fijaría una producción de azúcar de 1.004,000 toneladas de 2,240 libras refinado, contra 1.466,000 toneladas de 2,240 libras refinado el año pasado».

MOVIMIENTO DE AZUCARES

En los puertos del Atlántico, según Willett and Gray:

ARRIBOS: en la semana terminada en octubre 6, 17.764 toneladas; y en igual semana del año 1933, 39.000 toneladas.

DERRETIDOS: en la semana terminada en octubre 6, 55.911 toneladas; y en igual semana del año 1933, 41.000 toneladas.

EXISTENCIAS en manos de importadores: en la semana terminada en octubre 6, 219.011 toneladas; y en igual semana del año 1933, 129.000 toneladas.

EXISTENCIAS en manos de refinadores: en la semana terminada en octubre 6, 145.017 toneladas (☼); y igual semana del año 1933, 106.000 toneladas.

(☼) Incluyendo 8.713 toneladas entregadas a refinadores de existencias en Norfolk.

El consumo de tabaco tuvo notable alza

Durante el primer semestre del presente año, en relación con el año 1933 hubo gran aumento

Durante el primer semestre del corriente año aumentó el consumo de tabaco torcido, cibarrillos y picadura en todo el territorio de la República, en relación con el consumo del año pasado.

Las cifras que nos enseñan esa realidad, que ratifica la reacción favorable experimentada en las actividades de todo el país, están basadas en los sellos del impuesto utilizados en las manufacturas para el consumo nacional.

La recopilación de esa scifras y su presentación en un estado en que aparecen también las que comprenden el consumo de igual período de tiempo de 1933, se debe a la sección de estadística de la Comisión Nacional de Propaganda y Defensa del Tabaco Habano.

Solamente los totales —tomándolos de ese minucioso estado— vamos a apuntar a renglón seguido.

En los primeros seis meses del presente año se econsumieron, en todo el territorio de la República, 29.555.075 tabacos, contra 29.475.525 en igual semestre del año pasado. A favor del presente año, 79.550 tabacos.

Aunque en el estado que nos ocupa no se hacen observaciones, nos permitimos decir que el consumo ha sido mayor, porque las «fumas» y la manufactura de chinchales al margen del impuesto, hacen una cantidad considerable.

De cajetillas de cigarrillos se consumieron durante los seis primeros meses del corriente año, 103.736.123, contra 80.590.096 en igual período de tiempo de 1933. Un aumento a favor del presente año, de 23.146.027 cajetillas.

Libras de picadoras consumidas: 113.951 en los seis mencionados meses, contra 104.251 en el primer semestre del año pasado. Aumento de 9.700 libras.

Bonos de Cuba

Cierre ayer en la Bolsa de New York, por el hilo directo de Luis Mendoza y Compañía.

	Comp.	Vend.
República de Cuba:		
Speyer, 5 por ciento	96	—
Speyer, 4½ por ciento	89½	—
Morgan, 5 por ciento	79	95½
Morgan, 5½ por 100	74½	77½
O. Públicas, 5½%	28¼	29¾
Hav. Elec. Ry., 5%	38	42
Hav. Elec. Ry., 5½%	6½	7½
Cuba Rairoad, 5%	30⅝	32
Cuba Railroad, 7½	27	28¾
Cuba Northen, 5½	36	37
Eastern Sugar, 7½	9½	13½
Manatí Sugar, 7½	18	21
Inter. Tel.	64	64½

Permanecerán cerrados hoy los mercados en los Estados Unidos

Con motivo de la celebración del Columbus Day (Día de Colón), o Día de América, como lo llaman en los Estados Unidos, todos los mercados de la gran República permanecerán cerrados. Mañana, día trece, no abrirá la Bolsa del Azúcar y Café de New York.

MERCADO DE METALES

Cierre ayer en New York, por el hilo directo de Luis Mendoza y Cía.:

Cobre	6.35
Níckel	35.00
Plata	53.63
Plomo	3.60
Zinc	4.20
Manganeso	22.00

MERCADO DE MANTECA

Cierre ayer en Chicago, por el hilo directo de Luis Mendoza y Compañía:

Diciembre	9.37
Enero	9.47
Mayo	9.77
Granel	9.32

MERCADO DE ALGODON

Cierre ayer en New York, por el hilo directo de Luis Mendoza y Cía.:

Octubre	12.30
Diciembre	12.44
Enero	12.49
Marzo	12.57
Mayo	12.60
Julio	12.64

A Z U C A R E S

(Por LUIS MENDOZA Y COMPAÑIA)

Habana, Octubre 11 de 1934.—3 P. M.

AZUCAR CENTRIGA:	Anterior:	Hoy
Costo, Seg. Flete N. York, precio mínimum oficial	2.2963	2.2963
Costo y flete, N. Y. (Ultima venta)	1.85	——
C. y F. Filipinas N. Y., cuota de 1935 (última venta)	2.75	——
Almacén Afianzado New York	2.03	2.03
Ex-Almacén New York .(Derechos pagados)	2.93	2.93
Ex-Almacén N. Y. (Derechos libres) Agosto 10	3.20	——
Libre a bordo Cuba emb. Estados Unidos, 1934	1.73	1.73
L. a b. Cuba emb. EE. UU. después de Sept. 1934	1.68	1.70
Libre a bordo Cuba emb. Estados Unidos, 1935	1.60	1.62
Libre a bordo Cuba emb. otros países, 1934	0.83	0.83
Libre a bordo Cuba. Consumo local (Habana)	0.87	0.87
Libre a bordo Cuba. Promedio 4 cuotas	1.40	1.41
AZUCAR REFINO:		
De Ref. Americanas en New York menos 2%	4.65	4.65
De Ref. Americanas en N.Y. Sda. mano menos 2%	4.65	4.65
De Ref. Insulares, New York, menos 2%	4.50	4.50
Consumo local en la Habana con impuestos pagados	2.67	2.67

B U F E T E D E
JOSE I. RIVERO
Notario: FELIPE RIVERO
Chacón No. 25
HABANA
Teléfonos:
M-1472
A.8142

Bolsa de New York

Cotización oficial al cierre de ayer, en la Bolsa de New York, recibida por el hilo directo de Luis Mendoza y Compañía

—A—	
Am. Radiator.	13⅝
Adams Expr	7⅝
Air Reducc	105¼
Alasca Jun	19¼
Alleghany	1⅞
Allied Chem	131
Allis Chal	13¾
Amer. Can	102½
Am. Car Fou	6½
Amer Ice	4
Amer. Inter	6¾
Amer. Loco	16¼
Am. P. Light	4⅞
Amer Smel	36½
Amer Sugar	63
Am. Sug. p.	119⅝
Amer T and T	112⅜
Am. Tobab A	77½
Am.Tobac. B	79½
Am. Wi orks	17
Am. Woolen	9
Anaconda C.	11⅝
Atchison	53½
Atlan Coast	32½
Atlan Ref	24⅛
Ass. D. Goods	12¾
Auburn Auto	26⅜
Aviat. Cor	4
Amer. Bank	13⅞
Amer. Metal	16
—B—	
Baldwin Lo	8¼
Balt and Ohio	19¼
Bendix Avi	12⅞
Best and Co	34⅜
Beth Steel	29⅜
Borden Co	26
Briggs	18⅛
Brook Man	39⅛
Byers A. M.	17⅞
—C—	
Can. Pacif	13¼
Case T. Mach	47⅝
C. de Pasco	39¼
Ches and Ohio	43⅛
Chi. R. Isl	2⅜
Chryler	36⅜
Coca Cola	138
Col Carbon	68½
Comm and Sout	1⅝
Congoleum	29½
Cons. Cigar	8
Cons. Gas	28⅝
Cons Oil	8
Cont. Can	87
Cont Oil	17⅜
Corn Prod	68
Coty Inc	5½
Cuba Co.	1¼
Cub Amer S.	7⅝
C. Am. Sug p.	55½
Cmm-l Solv	20½
Chesaypeake	39½
Col. Fuel	5
Cruc. Steel	20⅞
Cons R. Cuba	3⅛
—D—	
Del Hudson	42
Del and Lack	19
Drug Inc	13⅜
Dupont	93
—E—	
East Kodak	102¼
El. Auto Lit	25⅛
El. Pow Lig	4⅜
Elec. Bond.	10¾
Erie (R.R)	13⅛
—F—	
Fox Film C	13¼
Frep Texas	27¾
—G—	
Gen. A. Tank	34½
Gen. Asphalt	16
Gen. Elec	18½
Gen. Foods	30¼
Gen. Motors	30⅜
Gen. Sig Ry	27
Gillet Saf	12
Gimbel Bros	4⅛
Golds Dust	17⅞
Goodrich R.	9¼
Goodyear	22
Gen. Bronze	6¼
Great North	16⅛
—H—	
Homestake	400
Houston Oil	15⅝
Hudson Mot	9¼
—I—	
Illi. Cent	17¾
Interb R. T.	14¾
I. B. Machine	140¼
Int. Cement	21½
Int. Nickel	25
Inter Tel	10⅛
Illin Glas	71⅝
—J—	
Johns Mansv	48½
—K—	
Krege S S	18⅜
Kelvinator	13¾
Kennecot	18½
—L—	
Lambert Co	24⅛
Ligg Myers	98⅞
Loews Inc	30¼
Lorillard	18½
Louisv Nas	42½
Ludlum Stl	13
Lehman Cor	69½
Liquid Carb	22
—M—	
Macy (H.R.)	43
May Dep-t	40¼
Mc Keesport	90
Montgomery	29½
Murray Corp	5⅛
—N—	
Nas	14⅞
Nat-l Dist	22¾
Nat-l Bisc	28¼
Nat-l Cash.	15½
Nat-l Dairy	16¾
Nat-l P. L.	8¼
N. Y. Central	22⅝
North Amer	14¼
Nort Pa if	20
—O—	
Ohio Oil	9⅝
Otis Elev	14½
—P—	
Packard Mot	3⅝
Pennnsylvann	24
J. C. Penney	64⅜
Hulmman Co	39⅝
Pub. Serv	32¼
Proc. Gamble	39½
Pure Oil	6⅞
Puerto Rico	29½
—R—	
Rdio Corp	6⅜
Rep. I. Steel	13⅝
Reynolds	49¾
—S—	
Safekay	44
Sears Roeb	41¾
Simmons Co	10¼
Soc. Vacuum	13¾
St. Paul p	5½
So. Pacific	19
South Ry	17¼
Stan Brands	19⅞
Stand Gas	7⅞
Stan. N.J.	43
Stan Oil C	30⅛
Stewart War	6⅝
Studebaker	2⅞
Sun Oil	68½
—T—	
Texas Co	21⅞
Texas Gulf	37⅝
Timken Roll	29¾
—U—	
Union Carb	44⅞
U. Pacific	103½
Union Oil	14¼
United Cor	3¾
Uni. Cor. pfd	28½
Unit Fruit	74¼
U. S. Rubber	16¾
U. S. Steel	35
U. Aircraft	10⅛
U. S. Ind. Alc	37⅞
—W—	
Warner Bros	5⅛
West. Union	35¾
West Elec	33
Woolworth	49⅝
W. Wrigley	67

VALORES

La mejoría experimentada por los Bonos de Obras Públicas, en la Bolsa de New York desde el miércoles y en la de la Habana ayer, dió al mercado local alguna animación, pues no solamente se operó con dichos bonos, sino también en otras emisiones del Estado y de empresas industriales.

Estos valores actuaron sostenidos durante la sesión de la Bolsa, y en el mismo tono los de servicios públicos, en los que también se operó algo a última hora de la tarde; pero fuera de pizarra, aunque dentro de los tipos de la cotización oficial.

Las demás operaciones también se concertaron fuera de pizarra. Algunas con los Bonos de Obras Públicas, se cerraron al tipo de 29.

Sigue mejorando la recaudación de los Ferrocarriles Unidos de la Habana, en relación con las del año anterior. La última recibida en la Bolsa de la Habana, es ésta:

Semana terminada el 6 de oct. de 1934	$	78,805.80
Igual período del año 1933	»	46,152.45
Diferencia de más esta semana	»	32,653.35
Total desde el 1 de julio	»	1.155,180.77
Igual período del año 1933	»	880,677.60
Diferencia de más este año	$	274,503.17

CAMBIOS EN NEW YORK

Cierre ayer, por el hilo directo de Luis Mendoza y Cía.:

Libras	4.92¼
Francos	6.63
Pesetas	13.72

CAMBIOS

Tipos de venta al cierre, ayer, en Bancos de esta capital:

New York, cable	1/10P.
New York, vista	1/10P.
Londres, cable	4.93
Londres, vista	4.92¾
Madrid, cable	13.79
Madrid, vista	13.78
París, cable	6.66½
París, vista	6.66
Italia, cable	8.64
Italia, vista	8.63
Bélgica, cable	23.60
Bélgica, vista	23.58
Alemania, cable	40.65
Alemania, vista	40.60
Hong Kong, cable	42.80
Hong Konf, vista	42.75
Toronto, cable	2½P.
Toronto, vista	2⅜P.
Buenos Aires, cable	28.40
Buenos Aires, vista	28.35
Amsterdam, cable	68.20
Amsterdam, vista	68.15
Zurich, cable	32.95
Zurich, vista	32.93

LOS VALORES AMERICANOS EN LA BOLSA DE N. YORK

(Por Waldo YOUNG, en «Investment News».)

NEW YORK, octubre 11.—Hay muchos escépticos a juicio de los cuales la situación actual de los negocios NO justifica una fase de alza en estos momentos, olvidando el axioma bursátil, por mí repetido con tanta frecuencia: que el mercado nos dice siempre más de los negocios que éstos de aquél. Hasta donde llegan nuestros informes, el decaimiento veraniego de la industria y el comercio no ha sido sino «una reacción técnica mercantil», de suerte que se halla a no dudar en puerta un auténtico restablecimiento y, concebiblemente, un prolongado mercado de alza en las acciones.

Los libros de los especialistas estarán a la disposición de todos los socios de la Bolsa de New York; pero sólo durante las visitas que se propongan hacer al «piso» los empleados de las casas asociadas y los socios de las mismas, a quienes se invitará de acuerdo con una nueva política de instruucción bursátil.

LOS MERCADOS EUROPEOS

LONDRES, octubre 11. (Por el hilo directo de LUIS MENDOZA & CIA.)—El oro en barras abrió hoy en Londres a 143 chelines y 3 peniques: nuevo máximo.

El dólar abrió a $4.89¼ por libra esterlina, contra $4.90¼.

La Bolsa de Londres abrió más activa y a precios firmes, caracterizándose por la fuerza de los bonos alemanes al recibirse la noticia de que el Banco de Inglaterra pagará totalmente los cupones del empréstito Dawes que vencen el lunes.

El mercado de la plata abrió algo más alto. Hubo algunas compras por cuenta del Oriente, operando en ambos sentidos los intereses chinos.

Han sido adquiridas por cuenta ignorada las £601,000 en oro en barras que había disponibles en el mercado libre de Londres.

—PARIS, octubre 11.—El franco se cotizó a $0.066233.3 3 3

Cotizaciones

NUEVA YORK, Octubre 11. (AP) —Cotizaciones del cierre en la Bolsa de New York:

Acciones: 1.395.200

Bonos (incluidos del Gobierno de EE. UU. extranjeros y otros): $14.015.200

COTIZACION DE LA PESETA

La peseta española se cotizó al cierre del mercado, ayer, a razón de 7.25.16 por dólar.

COTIZACION DEL FRANCO

El franco francés se cotizó ayer, al cierre del mercado, a razón de 15.00 por dólar.

COTIZACION DE LA LIBRA

La libra esterlina se cotizó ayer, en el mercado local, a $4.93.

HABANA CLEARING HOUSE

Las compensaciones de cheques entre los Bancos asociados al Habana Clearing Hou se ascendieron en la liquidación de ayer, a la suma de 1.455.139.73.

Son comprados $1.305,860.00 en Bonos Oro

La Corporación Exportadora de Azúcar aprobó la compra que le produce utilidad de $157,694

Como resultado de las ofertas hechas, para la subasta convocada por la Corporación Exportadora Nacional de Azúcar, este organismo se reunió ayer en la mañana y acordó la compra de $1.305,860 en Bonos Oro del Plan de Estabilizacióh, que al tipo promedio de 87.924, resulta un costo de $1.148,165.28.

La amortización al tipo dicho, le produce a la Corporación Exportadora una utilidad de $157,962.72.

Aunque la convocatoria para la subasta señalaba $300,000, el mencionado organismo aumentó la cantidad en vista de los tipos a como le ofrecían los Bonos en esta capital y New York.

MERCADO DE PIELES

Cierre ayer en New York, por el hilo directo de Luis Mendoza y Cía.:

Viejo:	
Diciembre	6.40
Marzo	6.55
Junio	——
Nuevo:	
Diciembre	7.45
Marzo	7.70
Junio	8.05
Septiembre	——

El Oro y la Plata

Al cierre ayer del mercado local del dinero, tomamos los siguientes tipos:

Oro:	
Compradores	64½P.
Vendedores	66½P.
Plata:	
Compradores	1½D.
Vendedores	1¼D.

GANANCIAS Y PERDIDAS DE LAS EMPRESAS AMERICANAS

International Cigar Machinery declaró su dividendo trimestral ordinario.

Remington-Rand ha elevado en un 10% el precio de la máquina de calcular Dalton.

American Shipbuilding declaró su dividendo trimestral ordinario.

Pullman declaró su dividendo trimestral ordinario.

Selected Industrial, en los 9 meses finalizados el 30 de Septiembre, ha logrado un activo de $78.02 por acción acumulativa «prior» al 5½%.

Los cargamentos de la Norfolk & Western en la semana finalizada el 6 de octubre sumaron 21,400 contra 23,265 en la semana anterior y 21,447 en el mismo período de 1933.

Gulf Oil Corp-n ha elevado a $1.075,000 la oferta presentada para la adquisición de la mitad de los intereses de la Richfield Oil of California en la Sherwood Oil Corp-n, sin incluir los $170,000 en pagarés de la Sherwood en poder de la Richfield, los cuales se compromete a pagar. Es la segunda oferta que hace la Gulf Oil, superando a la de H. F. Sinclair en $15,000.

ACCIONES DE LOS BANCOS

Cierre ayer en New York, por el hilo directo de Luis Mendoza y Cía.:

City	20¼
Chase	22¼
Guaranty	285
Bankers	54
Irving	14¾
First National	1.385
Royal Bank	162
Boston	29

Anunciarse en
DIARIO DE LA MARINA
es vender
la mercancía que se PROPONGA

Bolsa de la Habana

Cotización oficial al cierre de ayer, a las 2 y 30 p. m. en la Bolsa de la Habana

Bonos y Obligaciones

	Comp.	Vend.
República de Cuba:		
Speyer, 1904	92	100
Deuda Int., 1905	67½	72
Cuatro y medio, 1909	83	90
Morgan, 1914	84	100
Morgan, 5½, 1923	76⅝	82
O. Públicas, 5½, 1945	28½	29¾
Oblig. oro, 5½, 1935	20	50
Recibos de Depósito de Oblig. oro	9	16
Azúcar, 5½, 1940	83	98
Rep. Cuba, Morgan (Seriados) 5½% — 1927:		
G. Vence 1 julio 1934	80	95
H. Vence 1 julio 1935	75	90
I. Vence 1 julio 1936	72	90
J. Vence 1 julio 1937	70	90
Ayunt. Hab. 1a. Hip.	87	105
Ayunt. Hab. 2a. Hip.	87	105
Centro Asturiano	38	50
B. Territorial Serie B	23	50
Cervecera	27	40
Cervecera (Obl. no hip.)	7	12
Gas	92	108
Hav. Elec., (Consol.)	39	44
Hav. Elec., Debentures, (Obligs. no hipt.)	7	9
Jarcia Matanzas	87	103
Edificio La Metropolitana, S.A.	—	—
Mercados de Abasto y Consumo 1a. Hip.	24	50
Nueva Fábrica de Hielo	85	100
Papelera, Serie B	70	—
Teléfono	54	—
Unidos	10	—

Acciones

	Comp.	Vend.
Banco Territorial	—	—
B. Territorial (Benef.)	—	—
Cervecera	27	—
F. C. Consolidados de Cuba, P	3⅛	3¾
Cuba, R. R.	4	—
Fibras y Jarcia	10	—
Hav. Elec. Utilities Co., P. 6 por 100	22	—
Hav. Elec. Utilities Co., P. 5 por 100	7½	12
Hav. Elec. Railway Co., preferidas	3½	6
Hav. Elec. Railway Co., comunes	⅝	2
Jarcia, P	21	40
Jarsia P. Ex-Dvdo. en Acciones	21	40
Jarcia, C	3½	7
Licorera de Cuba	3¾	7
Metropolitan Auto	95	—
Naviera, P	6	12
Naviera, C	½	3
Nueva Fábrica de Hielo	94	148
Nueva Fábrica de Hielo, beneficiarias	17½	24
Perfumería, P	2	—
Perfumería, C	½	—
Pesca, P	20	—
Pesca, C	4	—
Teléfono, P	23	35
Teléfono, C	7	—
Unidos	3½	4½
Unión Oil	1	4

COTIZACION A TERMINO
Ayer, a las 3.30 p. m.
Vencimiento: Octubre 31

Bonos y Obligaciones

	Comp.	Vend.
República de Cuba:		
Speyer, 5 por 100	92	100
Deuda Interior	68	72
Speyer, 4½ por 100	83	94
Morgan, 5 por 100	85	100
Morgan, 5½ por 100	76¾	80
O. Públicas, 1945	28¾	29½
Obligaciones oro	20	40
Recibos de Depósitos de Obligaciones oro	8	18
Azúcar	82	98
Julio 1934, G. Morgan	80	95
Julio 1935, H. Morgan	74	85
Julio 1936, I. Morgan	72	85
Julio 1937, J. Morgan	70	80
Ayuntamiento, 1a.	87	105
Ayuntamiento, 2a.	87	105
Centro Asturiano	37	50
Cervecera Internacional	27	40
Cervecera Internacional, (Obligs. no hipt.)	7	12
Gas y Electricidad	93	105
Hav. Elec. Ry. Com.	38	45
Hav. Elec. Ry. Comp., (Obligs. no hipt.)	7	9
Jarcia de Matanzas	85	—
Nueva Fábrica de Hielo	85	104
P. Cubana, Serie B	70	—

	Comp.	Vend.
Cuban Telephone Co.	50	—
Unidos	12	—

Acciones

	Comp.	Vend.
Cervecera Internacional	28	—
F. C. Consol. (Pref.)	3¼	4½
Cuba Railroad, P	4½	—
H. E. Utilities, P	23	26
H. E. Utilities, Pretes	7	12
Hav. Elec. Ry. Co., P	3½	6
Jarcia, P	20	—
Jarcia, Ex-Div. en Acciones	22	—
Jarcia, C	3¼	7
Licorera de Cuba	3½	8
Naviera, P	6	—
Naiv ra, C	1	—
Nueva Fábrica de Hielo	94	145
Nueva Fábrica de Hielo, beneficiarias	17½	23
Teléfonos, P	23	—
Ferrocarriles Unidos	3⅝	4½
Unión Oil Co.	1	4

MERCADO DE GRANOS

Cierre ayer en Chicago, por el hilo directo de Luis Mendoza y Compañía:

Trigo:	
Diciembre	102
Mayo	102¼
Julio	98¼
Maiz:	
Diciembre	76⅞
Mayo	79¼
Julio	79¾
Avena:	
Diciembre	52⅛
Julio	46¾
Centeno:	
Diciembre	75¼
Trigo Winnepeg:	
Octubre	81⅝
Diciembre	82⅝
Mayo	87⅛

TABACO

Las ventas y entregas, en el mercado local, durante la semana que finalizó el 6 de los corrientes, según la recopilación que hemos hecho, sumaron solamente 1,367 tercios, que eran: de Vuelta Abajo, 1.066; de Remedios, 268, y de Partido, 33. No merece, tan pequeño movimiento, el detalle de las clases que pasaron a terceras manos.

Durante la misma semana, y según la recopilación que también hemos hecho, entraron en la plaza, por los ferrocarriles y en camiones, 8,320 tercios y pacas, que procedían: de Remedios, 5,029; de Vuelta Abajo, 3,185, y de otras zonas, 106.

LAS ENTRADAS DE RAMA

Después de nuestra última relación de la presente semana, entraron las partidas siguientes:

De Pinar del Río, para H. Duys y Compañía, 265.

De Consolación del Sur, para Hijos de Facundo Gutiérrez, 99.

De San Luis de Pinar del Río, para H. Duys y Compañía, 146.

De San Juan y Martínez, para Torres Gener y Hermanos, 52.

De Placetas, para los señores siguientes:

Sidney Rothschild, 326.
Menéndez y Compañía, 206.
Iglesias y García, 216.
H. Duys y Compañía, 166.

DEL MERCADO AMERICANO

Cierre ayer, en la Bolsa del Tabaco de New York, para entregas futuras de tabaco americano despalillado, en lotes no menores de diez barriles; recibidas las cotizaciones por el hilo directo de Luis Mendoza y Compañía:

Enero	34.45
Marzo	34.65
Mayo	34.80

GANADO

La matanza de ayer, jueves, fué doble, porque hoy no se sacrifica en los Mataderos.

LOS PRECIOS EN PIE

Precios pagados por compradores, entregado el ganado en esta capital:

	Ctvs. Libra
Vacuno, de 3¾ a	4
Cerda, de 7½ a	8
Lanar, de 15 a	20

PRECIOS DE LA CARNE

Los precios que rigen en los Mataderos de esta capital para las carnes, son los siguientes:

	Ctvs. Kilo
Vacuno, de 14 a	15
Cerda, de 25 a	30
Lanar, a	30

MATADERO DE LUYANO

Se sacrificaron en el Matadero de Luyanó:

	Cabezas
Vacuno,	131
Cerdos	69
Carneros	28

MATADERO INDUSTRIAL

Se sacrificaron en el Matadero Industrial:

	Cabezas
Vacuno	309
Carneros	69
Cerdos	182

CARROS ENTRADOS

Ninguno.

RESUMEN DE NOTICIAS DE LA AGENCIA «DOW JONES»

El último informe de la Comisión de Banca y Moneda de los E. U., dada a la publicidad por su Presidente, Fletcher, recomienda la reglamentación gubernamental de los llamados «trusts de inversiones».

Ha cido prorrogada hasta el 11 de Enero la orden de la NRA que fija el precio de los cigarrillos, con el objeto de asegurar un precio mínimo al detalle de no menos de 2 paquetes por $0.25, orden que hubiera vencido el día 13 del actual.

Standard Oil of Indiana ha rebajado en 3 puntos en todo su territorio el precio de la gasolina, en las «estaciones de servicio». La rebaja entró ayer 11 en vigencia. Los vendedores independientes de gasolina del área metropolitana de Chicago, manifiestan que rebajarán también el precio. Equivale la rebaja a ½ o 1c. por galón, según calidad.

La AAA autorizó la compra de unas 646,700 cabezas de ganado en los estados asolados por la sequía, con lo cual da por terminado el programa de compras de auxilio. En total, el Gobierno adquirió 7.737,000 cabezas.

Hasta hoy ha solicitado el canje de $18.000,000 en bonos del Cuarto Empréstito de la Libertad llamados a redención, por obligaciones a 10-12 años emitidas ayer. Hoy quedarán cerrados los libros para esta operación.

GODOY & MALARET
SEGUROS Y FIANZAS
(Insurance and Bonding)
Teléfono M-9866
AGUIAR 77
HABANA, CUBA

LONJA DEL COMERCIO

Cotización oficial para ventas al por mayor y de contado—de artículos de primera clase—del día 11 de Octubre de 1934.

Aceite
De Oliva, latas de 23 libras
De semilla de algodón, caja
Americano, en barriles
Girasol, tambores

Ajos
Capadres Bñls., 24 mancuernas
Idem., idem., 32 mancuernas
Idem., idem., 28 mancuernas
Chilenos 40 mancuernas
Chilenos, 30 mancuernas
Chilenos, 20 mancuernas
Americano, No. 1, sacos 50
Idem., No. 2

Afrecho
Fino, harinoso, qq.

Arroz
Canilla viejo
Saigón, largo, núm. 1
Semilla, SQ.
Siam Garden, No. 1
Siam Garden, extra 5%
Siam, 7 estrellas
Valencia, legítimo
Egipto, tipo Valencia

Avena
Blanca, americana

Azúcar (qq.)
Refino, primera .. 2.80 a
Turbinado, extra
Turbinado, corriente
Centrífuga

Bacalao (c.)
Noruega, superior
Noruega, regular
Imperial
Escocia

Café (qq.)
País, qq. .. 15.00 a

Cebollas
Americanas, AB.
Egipcias, qq. (en sacos)
Isleñas, en huacales

Chícharos
Europeos .. 5.75 a

Fideos
País

Frijoles (qq.)
Negros, país
Negros, orilla
Neegros, arribeños
Colorados, largos, Chile
Colorados, medianos
Blancos, medianos, Othenais
Blancos, europeos
Blancos, Marrow, cristal
Rosados, California
Carita, país

Garbanzos (qq.)
Gordos, sin cribar
Cribados

Harina
De trigo sin marca .. 7.50 a
De maíz, país, qq. .. 2.00 a

Jamón (qq.)
Paleta .. 21.00 a
Pierna .. 31.00 a

Manteca (qq.)
Primera, ref. en tercerola .. 13.8[illegible]
Menos refinada
Vegetal
Refinada, latón, la. 100 lbs. 13.8[illegible]
Compuesta

Mantequilla
Danesa, latas de media libra
Asturiana, latas de 4 libras
País .. 14.00 a

Maíz (qq.)
País, prov. Habana
País, Gibara

Papas
País, rosadas, qqq.
Idem., blanca, qq.
Americanas, 100 lbs. núm. 1
Idem., idem., No. 2

Pimientos
Españoles, cuartos, caja

Quesos (qq.)
Patagrás, crema extra
País

Sal
Molida, S. 180 lbs., Chile
Espuma, país, 98 lbs.
Espuma, Imp. am., 100 lbs.
Molida, 200 lbs. am.

Tasajo
Pierna
Surtido

Tocino (qq.)
Barriga

Tomates
Natural, 1 kilo
Puré, en cuartos, caja
Puré, en octavos, caja
Natural, 100 cuartos, caja
Puré 1 kilo

MERCADO DE CAFE

Cierre ayer, en la Bolsa del Café de New York, recibido por el hilo directo de Luis Mendoza y Compañía:

Diciembre	7.35
Marzo	7.62
Mayo	7.77
Julio	7.79
Septiembre	——

COTIZACION OFICIAL PARA EL AZUCAR A EE. UNIDOS

El precio para el azúcar "cotización pronta entrega" (spot) señalado para hoy, por el Comité de Permisos de Exportación creado por el Decreto-ley 456 para ventas en New York, es de:

2,29636 cts.

libra, costo y flete, 96 grados de polarización.

-OFICIAL-

República de Cuba.—Secretaría de Obras Públicas.—Negociado de Personal, Compras y Almacenes.—Comisión de Subastas.—Habana, octubre 9 de 1934.—Hasta las 10 a. m. del día 24 de octubre de 1934, se recibirán en el local de subastas de la División de Compras, proposiciones en pliegos cerrados para la subasta general, en segunda convocatoria, para el suministro de PETROLEO PARA COMBUSTIBLE, GAS ACETILENO PARA FAROS, MIXTURA DE ROCA ASFALTICA Y CARBON MINERAL durante el año fiscal de 1934 a 1935, y entonces las proposiciones se abrirán y leerán públicamente.—En la División de Compras se facilitarán los pliegos de condiciones generales y particulares, especificaciones, modelos de proposiciones y demás detalles a los que lo soliciten.—Pedro Luis Díaz, Jefe del Negociado de Personal, Compras y Almacenes, Presidente de la Comisión de Subastas.

13—15—16—17—22—23.

M.E.C.D. 2016

NO TIENE FACULTADES EL TRIBUNAL SUPERIOR ELECTORAL PARA PRORROGAR LA ENUMERACION

LA MARCHA DEL CENSO ELECTORAL

El doctor Menéndez Carballo, Secretario del Tribunal Superior Electoral, informó a la prensa ayer, que la primera Junta Municipal que ha terminado la enumeración es la de Cabezas.

«Que 80 Presidentes de Juntas Municipales Electorales han telegrafiado su impresión personal es de que la enumeración de sus términos estará terminada el día 14 del actual.

«Que 14 Presidentes de Juntas Municipales han telegrafiado que su impresión personal es la de que estará terminada, menos en uno o dos términos, y para evitar que eso suceda se ha dispuesto nombrar los Enumeradores Auxiliares que sean necesarios».

«Que 20 Presidentes de Juntas Municipales han telegrafiado que es posible puedan terminar por huelga de enumeradores, lluvias, etc.

«Faltan datos de 12 Juntas Municipales que completan el número de 80 existentes en toda la República.

«Que según telegramas recibidos hasta el día de ayer, ha terminado la enumeración en 593 Distritos, distribuídos así: 157 de Pinar del Río; 96 de la Habana; 100 de Matanzas; 179 de Santa Clara; 11 de Camagüey; 50 de Oriente.

«Estos datos pueden ser examinados por quienes lo deseen.

«El Tribunal Superior no ha acordado prórroga del período de Enumeración, porque carece de facultades para ello».

NOTAS DE LA SECCION DE PROPAGANDA DEL A. B. C.

Reorganización de la Filial H-3

La Sección de Relaciones Interiores, ha terminado la reorganización de la Filial H-3, Santiago de las Vegas, secundada eficazmente por los prestigiosos y entusiastas compañeros de ese Término, anotándose un éxito más en la larga cadena de triunfos cosechados por los laboriosos compañeros de esa Sección.

Figuran ahora al frente de esa Filial compañeros tan conocidos y queridos en la localidad, como son los señores: Humberto Acosta, Lorenzo Lozano, Armando Alvarez, Joaquín Baralt, Olivier Alonso, José Manuel Martínez y el Dr. A. Mas.

Nos congratulamos de haber logrado el concurso de un grupo tan selecto, lo que nos hace confiar en que en lo sucesivo la Filial H-3, sea una de las que más se destaquen en la provincia de la Habana, y que desarrollará una labor eficiente y provechosa para nuestra gloriosa Organización.

Por tan acertadas designaciones felicitamos, al par que a los nuevos miembros directivos de la Filial H-3, a la Sección de Relaciones Interiores del ABC.

Del Sub-Ramal 96 de la Filial P-1

Nos comunica el querido compañero José A. Beciana, A-9 B-6 de la Filial P-1 que enla trasmisión abecedaria del domingo último, obtuvo un éxito rotundo la disertación del Dr. Martínez Sáenz, dedicada a los abecedarios pinareños. También nos dice que se ha nombrado una comisión para organizar las Vanguardias juveniles e infantiles abecedarias, mostrando gran entusiasmo entre los futuros abecedarios. Nos participa igualmente que la delegación de la Sección de Educación, está ultimando los detalles para la inauguración de la Escuela Abecedaria, la que se dedicará a obreros.

Felicitamos a la Filial P-1 por la espléndida labor abecedaria que está desarrollando.

De la Filial S-11 Santa Isabel de las Lajas

Nos avisa el Secretario de la Filial S-11 de Santa Isabel de las Lajas que ha sido suspendido el acto que estaba señalado para el día de hoy por no poder concurrir la Secretaría General, por motivos especialísimos. Se informará por este medio la fecha en que deba celebrarse el referido acto.

Citación del Sub-ramal 59

Se cita por este medio, a las Cs. del Sub-ramal 59, para la reunión que tendrá lugar el próximo lunes a las 9 p. m., en el local de costumbre.

Proyecto aprobado por la Sección Económica de la Tesorería General

Proyecto número 1.

Con el propósito de estimular el aumento de la Recaudación del ABC, asunto de primordial interés para el progreso de nuestra Institución, se propone la creación de un concurso para premiar las gestiones de cobro de los Sub-Ramales, bajo las siguientes bases:

1. Un premio para el mayor porcentaje de recaudación en dinero, en relación con el número total de afiliados de cada Sub-Ramal.

2. Un premio para la mayor proporción de recibos cobrados, afiliados que coticen o no coticen, en relación con el número total de afiliados de cada Sub-Ramal.

3. Un premio para el porcentaje mayor de recibos liquidados en o antes del día 25 del mes siguiente a aquel al cual dichos recibos correspondan, en relación con el número total de afiliados a cada Sub-Ramal. Se entenderá por liquidados los recibos cuando por los Tesoreros de los Sub-Ramales se liquiden con el Tesoro del Ramal respectivo.

4. Los premios tendrán dos caracteres, a saber: En metálico y en sellos, y por el Consejo Central a propuesta de la Sección Económica se resolverá la cuantía de esos premios y la forma en que se honrará a aquellos que demuestren mayor actividad en estos empeños.

5. El concurso será por un plazo no menor de tres meses a partir del próximo mes de octubre de 1934 y a ese efecto, los Tesoreros de Sub-Ramales deberán proceder, sin demora, a liquidar los atrasos respectivos con sus Ramales, a fin de que para el día 5 de Octubre próximo venidero estén, si es posible, totalmente liquidados esos atrasos, los cuales no serán incluídos en el concurso, tomándose como base para iniciar, los recibos de cuotas y gratis correspondientes al mes de octubre.

6. A los efectos de este concurso, y con el propósito de estimular además el proselitismo, las cuotas iniciales de nuevos afiliados a partir del día primero de octubre de 1934, se considerarán como dos en cada caso, al formarse los porcentajes respectivos.

A los pianistas abecedarios

El Comité de las Vanguardias, en su deseo de que los miembros de las mismas aprendan a cantar pronto el himno y la marcha del A B C, ruega encarecidamente a todos los pianistas abecedarios se dispongan a colaborar con nosotros en este empeño diciéndonos qué tiempo pueden dedicar cada semana a ensayar un grupo de nuestros compañeros de las Vanguardias Juvenil e Infantil.

Pueden dirigirse por escrito al Departamento 252 de la Manzana de Gómez expresando su nombre y dirección, las horas más oportunas y el número de afiliados que pueden atendernos.

A los miembros de las Vanguardias

Se comunica por este medio a los miembros de las Vanguardias que están en la obligación de aprender lo más pronto posible la letra del himno y de la marcha abecedaria, y reportar a esta Oficina, manzana de Gómez 252 el cumplimiento de este deber, con el fin de formar grupos que vayan aprendiendo la música. A este efecto, ya hemos solicitado la cooperación de los pianistas abecedarios.

EL DOCTOR ACOSTA

Comentando el triste suceso, manifestó el doctor Acosta a los periodistas que la muerte del coronel Pérez André había consternado al Gobierno y al Presidente Mendieta.

INFORMACION POLITICA

El Comité del P.R.C.—Notas de la Sección de Propaganda del ABC.—Juventud Liberal Revolucionaria de Marianao.—Actividades de la Conjunción Centrista Nacional.—Menocalistas de Matanzas.—Acción Republicana Liberal.—Acuerdos de la Junta Nacional del Censo.—Los periodistas de radio.—Recordatorio a los abecedarios.—Otras noticias de la política

EL PRESIDENTE DE LOS NACIONALISTAS

El señor Justo Luis del Pozo, Presidente del Partido Unión Nacionalista, dijo ayer en Palacio:

«El licenciado Gonzalo Pérez André, coronel del Ejército Libertador y Gobernador de Oriente, distinguido miembro del Partido Unión Nacionalista deja, al morir, clavada una honda pena en el corazón de sus familiares, amigos y correligionarios.

«Ciudadano ejemplar, patriota insigne, honorable y consecuente, cultivó en las almas de cuantos le trataron, la simpatía, el amor y el respeto.

«Ruego a las nacionalistas participen en los honores que serán tributados al ilustre desaparecido».

«Una nutrida Comisión de San José de las Lajas visitó al coronel Carlos Manuel de Céspedes, portando un saludo de los Centristas de aquella localidad».

«El doctor René Lufriú, Presidente del Directorio de La Conjunción Centrista, ha recibido numerosas cartas del interior solicitando detalles sobre el Partido Centrista y disponiéndose sus firmantes a laborar activamente en pro del Coronel Carlos Manuel de Céspedes para Presidente de la República, por sintetizar este ilustre patriota todos los ideales de la Nación».

«En Mariano se organizan distintos actos políticos para celebrar el éxito alcanzado por los organizadores del Centrismo en aquel Término.»

MENOCALISTAS DE MATANZAS SE REUNEN EL DOMINGO

Según se nos informa, el próximo domingo se reunirá en Matanzas, el sector Menocalista que dirige el exsenador Fausto G. Menocal para constituír el Comité Gestor Provincial y tratar de la incorporación de los 21 Términos de la Provincia con sus delegados y afiliados al nuevo Partido Constitucional o Nacional Socialista, de que son líderes Carlos Manuel de la Cruz, el propio Fausto Menocal y los hermanos Martínez Fraga.

ACCION REPUBLICANA LIBERAL

En el Término de Consolación del Sur previa citación al efecto se reunieron en la residencia del señor Antonio López Milián, valiosos elementos de «Acción Republicana Liberal» con el objeto de dejar constituído el Comité Ejecutivo de dicha Agrupación. Una vez conocida la citación de referencia se procedió a la constitución del referido comité que integrado por las siguientes personas: Presidente, Angelina Martínez; Vices: Ana Mercedes Pozo; Emilia González y Celina Hernández. Secretaria de Actas: Amada Ferrol; Vice Secretaria: Pilar Echevarría. Secretaria de Correspondencia: Dulce María Lazcano. Tesorera: Gudelia Fernández; Vocales: Atanasia Roque; María Martínez; Concepción Paredes; Manuela Soto; Atanasia Acosta; Josefina Amador; Regina Rivero; María Paredes; Ramona Herrera; Rita Vázquez; María González y Nella Merallа. Este Comité, como se vé, integrantes por distinguidas damas de esa villa, está actuando desde esa misma fecha en favor de los intereses políticos de Acción Republicana Liberal. Las señoritas Evangelina Díaz y Guillermina Herrera son las Directoras y Vice Directora respectivamente de este Comité.

A. R. L. EN LA LISA

Comité Provisional del Barrio de la Lisa en el Término Municipal de Marianao. Presidenta: Encarnación Echazábal de Fernández. Vices: José Munet y Javier Ordóñez. Secretario de Actas: señorita Zoila Morales, y Vice, señorita Caridad Espinosa. Secretario de Correspondencia: José Fernández y Vice: Félix Torres. Tesorero: Francisco Somoano, Vice: Pedro Denis. Vocales: Antonio Iñíguez, Clotilde Morales, Antonia Escobio, Cristóbal Martínez, Trinidad Sánchez, Rafael Marrero, Dulce Denis, Isabel González, Domingo Collazo, Dominga Collazo, Eustaquio Pallá, Pablo Florentino, Ana González, Ramón Jiménez y Ramón Herrera.

LA ACTITUD DE LOS AUTENTICOS EN LAS GESTIONES MEDIATORAS DE D. CARLOS DE LA TORRE

El Comité Gestor Nacional del Partido Revolucionario Cubano nos envía para su publicación la siguiente nota:

«A los Comités gestores provinciales y Municipales.

«La prensa periódica de esta capital, haciéndose eco de noticias tomadas seguramente en fuentes gubernamentales, nos presenta en tratos con el Gobierno, a base de cambios determinados en el actual Consejo de Secretarios y de otras banalidades semejantes.

«A reserva de la información pública que oportunamente daremos sobre este particular, participamos por este medio a nuestros afiliados que invitados por el Presidente del Consejo de Estado para considerar la grave crisis política porque atraviesa el país y sus posibles soluciones, ofrecimos nuestra conformidad al propósito siempre que concurrieran al mismo autorizadas representaciones de los más importantes sectores revolucionarios, para decidir, en amplio debate, cuanto aconsejara el interés nacional, norma única e invariable del Partido.

«El P. R. C. tiene definida su conducta; no se ha dirigido para nada al Gobierno; convencido de que bajo el presente régimen de violencias y atropellos contra los más elementales derechos ciudadanos es absolutamente imposible la celebración de comicios libres, no concurrirá, a los que se anuncian para diciembre, ni prestará acatamiento a sus resultados, y si desea ardientemente contribuir al restablecimiento de la normalidad pública, indispensable a la paz y al bien de la República perturbados por la torpeza con que el Gobierno se conduce no le prestará su concurso ni su consentimiento a ningún propósito ajeno a las aspiraciones populares que tiene la certeza de saber interpretar. Esto es todo.

«Ahora bien; como la prensa periódica suele atribuirnos propósitos o actitudes totalmente ajenos a la línea de conducta invariable que seguimos, recomendamos a nuestros afiliados, para evitar confusiones perjudiciales, que no den crédito a ninguna información que nos ataña, no autorizada expresamente por este Comité Gestor Nacional».

La Habana, octubre 11 de 1934.

Muy atentamente,

Partido Revolucionado Cubano. Comité Gestor Nacional.

EL C. N. D. EN BATABANO

Se nos pide la publicación de la siguiente aclaración:

«Para responder a distinguidos correligionarios y amigos que por cartas unos y personalmente otros se interesan en conocer si el «Conjunto Nacional Democrático» de Batabanó ha lanzado, patrocinándola, la candidatura de alguna persona para la Alcaldía Municipal de dicho Término, debo de declarar solemnemente que hasta este momento, el «C. N. D.» no ha realizado tal cosa por razones de tanto peso como las de ser enteramente improcedente en estos momentos, en que ni aún se tiene la certeza de la celebración de Elecciones para la Constituyente ni otros cargos electivos.

Lo que sí puedo asegurarle a esos correligionarios y amigos es que, cuando el día sea llegado, el candidato que a la Alcaldía designe el «Conjunto Nacional Democrático» de Batabanó ha de ser un ciudadano digno y honrado que merezca, ante el cuerpo electoral y ante los vecinos todos de Batabanó, el más alto concepto de honorabilidad, sin que se tenga en cuenta para nada la procedencia modesta del mismo, y sobre todo, un ciudadano sin TARAS ni MACULAS morales y políticas del cercano ayer, afrentoso y despreciable. ¡Máculas y Taras que habían de convertirse en armas poderosas en manos de nuestros adversarios políticos necesariamente!

La hora presente es de amor, de lucha entusiasta, de lealtad al Partido que prestigia con la austeridad de su patriotismo el Mayor General Mario G. Menocal.

Hora de reconstrucción política entre nuestras huestes, y no de aspiraciones y de «poses» cursis de alto sabor de arribismo, que solo trae la desintegración y sientan precedentes perjudiciales para la salud, auge y engrandecimiento de nuestro grande e invencible Partido «Conjunto Nacional Democrático».

Juan R. Oropesa.

Presidente Provisional del «Conjunto Nacional Democrático» de Batabanó.

ACUERDOS DE LA JUNTA NACIONAL DEL CENSO

Se acordó decirle a la Junta Municipal de Manguito que cuando se expida una cédula hay que entregarla al elector y no puede retenerla el Enumerador, aunque sea porque tenga un pulgar enfermo, por consiguiente la consulta del 9 no está comprendida en el acuerdo 103 de la Relación 7, y como se trata de una omisión de la cédula, debe ordenarse al Enumerador que si el elector continúa enfermo el dedo que haga constar en el cuadro del caso, que está impedido de tomarse su impresión digital, todo lo que se hará constar en el duplicado y triplicado.

Se acoró decir a la Junta Municipal de Colón, que aunque la Junta Provincial no tuviera facultades para ordenar la nulidad de inscripciones, precede que de oficio anule los de que se trata, si el Enumerador se salió de su distrito porque no puede invadir otro, y lo que haga es nulo, y así lo ha resuelto repetidas veces este Tribunal y, por consiguiente, proceda con arreglo a derecho.

Se acordó decir a la Junta Municipal de Güines, que los $100.00 para caballos, no son para pagar los de todos los Enumeradores que usen cabalgaduras, sino para anticipar algo a cuenta a los que lo necesitaren.

Se acordó decir a la Municipal de Alto Songo, con motivo de su consulta del 8, que si los electores enumerados por la Enumeradora de San Luis, corresponden, efectivamente, a Songo, tiene que pedirle a la Junta Municipal de ese Término que anule las cédulas, y una vez anuladas, disponer sean enumeradas por Enumeradores de Songo, y que se haga saber este acuerdo a la Municipal de San Luis, a la que se transcribirá el telegrama de la Municipalidad de Songo.

Se acordó decir a la Municipalidad de Songo que cuando un Enumerador renuncia, debe devolver todo lo que tenga, a la Junta Municipal y ésta con lo devuelto, hacer lo que proceda, según su criterio ajustado a la ley.

Se acordó decir a la Municipal de Banes, que los empleados pueden cobrar por vouchers o por nóminas y que deben enviarse en ambos casos por triplicado con las certificaciones dispuestas en el acuerdo 80 de la Relación número 10.

Se acordó decir a la Municipal de Jagüey Grande, que el elector que se negó a inscribirse puede hacerlo dentro del período de enumeración y además en el término del artículo 43.

Se acordó decir a la Municipal de Baracoa que los Inspectores deben cobrar por vouchers, y que la nómina o los vouchers de los empleados, deben ser remitidos a este Tribunal, según el acuerdo 78 de la Relación número 10.

Se acordó decir a la Municipal de Jagüey Grande que un Enumerador que no termine su labor por cualquier causa que sea, no puede cobrar más que las inscripciones válidas hechas. El que lo sustituya, cobra como los demás Enumeradores.

Se acordó decir a la Junta Municipal de Pinar del Río, informe por qué no se han enumerado los presos de la cárcel, debiendo hacerse inmediatamente por el Enumerador instructor.

Se acordó preguntar a la Provincial de Pinar del Río, qué medidas tiene adoptadas para cubrir el cargo de Enumerador de Matahambre, pudiendo nombrar los Enumeradores auxiliares precisos, pudiendo escogerlos entre los que hayan terminado sus trabajos, ofreciéndole retribución especial, que indicará cuál pueda ser, debiendo informar diariamente sobre este asunto.

Se acordó decir a la Municipal de Jiguaní, que los Enumeradores que han terminado su labor cobran por vouchers por triplicado, consignando las enumeraciones válidas efectuadas. Que los que renuncien por cualquier causa no tienen derecho a cobrar más que las enumeraciones válidas que hayan hecho.

Se acordó decir a la Junta Provincial de Matanzas, que el acuerdo 36 de la Relación número 6, no modifica en manera alguna la regla 12 del acuerdo 3 de la Relación número 1, porque se contrae aquél a dietas y el segundo a transportes, a que tienen derecho los Inspectores aunque estén fijos, por lo que debe reconsiderar su acuerdo respecto del Inspector Sainz, de Carlos Rojas.

RECORDATORIO A LOS ABECEDARIOS

Quiero recordar por este medio, a los abecedarios de todas las filiales de la República, que permanece en vigor un acuerdo del Consejo Central, que textualmente dice: «Todo abecedario o unidad abecedaria que se pronuncie públicamente en forma tal que tienda a romper la estructura orgánica o celular del A B C o la solidaridad abecedaria, se le seguirá causa de oficio por el Tribunal Disciplinario.

Por el Consejo Central:

E. de la Llera de S. Govín,
Secretaria General.

Información Telegráfica
DEL INTERIOR DE LA ISLA

Por nuestros corresponsales a través del hilo directo del DIARIO

PINAR DEL RIO

EL 10 DE OCTUBRE EN PINAR DEL RIO

PINAR DEL RIO, octubre 11. DIARIO. Habana.—El 10 de octubre careció de atractivos en esta ciudad, a excepción de una parada militar por las principales calles, no hubo ningún otro acto para conmemorar tan señalado día patriótico.

BAILE SUSPENDIDO

Con motivo de los hechos sangrientos que se vienen registrando en España, la Directiva de la Colonia Española ha suspendido el baile anunciado para conmemorar mañana el Día de la Raza. **G. Rodríguez.** Corresponsal.

HABANA

NO INTERVINO EL VETERINARIO

REGLA, octubre 11, DIARIO. Habana—El veterinario doctor Ernesto Arango, me ruega informe que no ha intervenido en lo absoluto en el caso de la vaca en estado de gestación sacrificada en el Matadero de Regla, donde prestaba sus servicios profesionales y cuya labor terminaba a las doce del día, habiéndose realizado ese hecho después de dicha hora, extrañándole por tal motivo, la cesantía de que fué objeto, como Veterinario Municipal.

Pérez,
Corresponsal.

POR HALLARSE ABURRIDA, INGIRIO 12 PASTILLAS DE PERMANGANATO

MARIANAO, octubre 11, DIARIO. Habana.—El vigilante 2285, perteneciente a la Novena Estación de Policía de la Habana condujo hoy al Centro de Socorro del Vedado a Sara Lima, de unos 40 años de edad y vecina de Avenida Wilson 17 la cual fué asistida de una gravísima intoxicación.

Manifestó dicho vigilante que transitando por la Segunda Avenida, en Miramar, halló a Sara tirada en el suelo y arrojando sangre por la boca. Al ser interrogada ésta, le manifestó que había tomado 12 pastillas de permanganato por estar aburrida de la existencia. A su lado tenía un cartera en la que guardaba 30 centavos, un creyón de labios y varias fotografías de Hitler, el dictador de Alemania.

La suicida fué conducida inmediatamente al Hospital Universitario, donde se espera que fallezca de un momento a otro.

Martínez,
Corresponsal.

INTOXICADO CON YODO

MARIANAO, octubre 11. DIARIO. abana.—En el Centro de Socorro fué asistido hoy César Arjón Miranda, de 12 años de edad y vecino de Pasaje A. número 7, de una intoxicación grave, que se originó, según as declaraciones de su madre, al ingerir un pomo de yodo en un descuido.

AMENAZADA DE MUERTE

A la policía denuncia María Borrego Soler, de 19 años y vecina de Campa sin número, que una mujer que conoce por Carlota y un individuo llamado Lucas, vecinos de la Cueva de los Monos, en La Ceiba, le insultaron acremente, llegando Lucas a amenazarla de muerte con un revólver, a causa de que un sobrino suyo lanzzó varias piedras contra la cueva.

Martínez,
Corresponsal.

MATANZAS

PIDEN LA REPOSICION DEL DR. RODRIGUEZ ARIAS

PALOS, octubre 11. DIARIO. Habana.—Todos los habitantes del Término, y muy especialmente las clases necesitadas, piden al Secretario de Sanidad la reposición del doctor Rodríguez Arias en el cargo de Director del Hospital de Güines, por haber recibido de él múltiples atenciones cuando necesitaron el ingreso en el citado establecimiento benéfico. Considerando injusta la cesantía del eminente cirujano, salvador de muchas vidas, ruegan sea atendida esta petición. **Díaz.** Corresponsal.

SANTA CLARA

INGRESARON EN EL VIVAC POR NO INSCRIBIRSE EN EL CENSO

CAMAJUANI, octubre 11. DIARIO. Habana.—Ante el Juzgado comparecieron acusados por enumeradoras del Censo, al negarse a inscribirse, el doctor Manuel Alba Valdés, Secretario de la Filial del ABC en este pueblo; su esposa, la señora Leonila Pérez; Andrea Pérez Aguila, Antonio Díaz Villegas y Pablo Armas, todos abecedarios, así como Guillermo Morales, de otra filiación, siendo condenados por el Juez doctora Cañarte, a tres pesos de multa por infracción de la Ley del Censo. Los acusados se negaron a pagar la multa, prefiriendo extinguir la condena en el Vivac de esta villa, donde acuden a visitarlos distinguidas personalidades. **Quirós** Especial.

EN DEFENSA DE LOS NATIVOS

SAGUA LA GRANDE, octubre 11. DIARIO. Habana.—Anoche circuló por toda la ciudad un manifiesto donde se reproduce un artículo de Pizzi de Porras sobre la situación de los cubanos en España, y en cuyo manifiesto se protesta, al mismo tiempo, del trato que dan a los nativos en algunos establecimientos de esta localidad. Piden se les haga cumplir la Ley del 50 por ciento y al mismo tiempo que sean boycoteados dichos establecimientos. **González Romero.** Corresponsal.

EL COMITE DE DEFENSA DE SAGUA LA GRANDE

SAGUA LA GRANDE, octubre 11. DIARIO. Habana.—En la noche de ayer se reunieron en el Casino Español todos los Presidentes de sociedades, prensa, representantes de gremios obreros y distinguidas personalidades, quedando formado el Comité de Defensa de Sagua y Jurisdicción, acordando, antes que nada pedir la Zona Franca para el puerto General Peraza (Isabela de Sagua), ya que debido a su situación geográfica reportará más beneficios que ningún otro puerto. También se solicitará del Gobierno Central un crédito para la construcción de cuatro pabellones en el Hospital Pocurull, en el cual —debido a lo pequeño que ya resulta— tienen que estar juntos en los pabellones de infecciosos hombres y mujeres, estando ello contra la moral. **Glez Romero.** Corresponsal.

VICTIMA DE UN CRIMEN UNA JOVEN DE 16 AÑOS

CIENFUEGOS, octubre 11, DIARIO. apana.—El edificioi del Frontón fué anoche escenario de un crimen, resultando víctima la joven Rosa Callejas, de 16 años, vecina de Gloria 148 que apareció estrangulada en una de las habitaciones altas. Según pesquisas de la Policía, se señala como autor del crimen a Cristófal Díaz Muñoz ,de 20 años, vecino de la planta baja del Frontón, con quien llevaba relaciones la joven. Por orden del Juez han sido detenidos los compañeros de cuarto del fugitivo Cristóbal, nombrados Donatilo Franco, Manuel Franco, Pulio Gómez, Julio Torres y Orestes Marrero.

Se ha circulado la orden de detención de Cristóbal Díaz.

Obdulio,
Corresponsal.

CAMAGUEY

UN ENCUENTRO A TIROS ENTRE POLICIAS Y PRESIDIARIOS

CAMAGUEY, octubre 11. DIARIO, abana.—Esta mañana tres prófugos del Presidio sostuvieron un intenso tiroteo con la Policía de esta ciudad, logrando desaparecer.

Miembros del Ejército los persiguen tenazmente.

Lechuga,
Corresponsal.

ORIENTE

SE PRESENTO Y SE ACUSO A SI MISMO UN HOMICIDA

SANTIAGO DE CUBA, octubre 11, DIARIO, Habana.—Manuel López González, de 50 años y vecino de la finca Jarahueca, enclavada en el término de Songo, se presentó hoy en el Juzago de Instrucción, en cuyo lugar manifestó que había matado a tiros, en defensa propia, a Herminio Torres.

El mencionado López González, fué remitido inmediatamente al Vivac.

García, Corresponsal.

LA CUESTION DEL TABACO

SAN JUAN Y MARTINEZ, octubre 11, DIARIO. Habana.—Un delegado de la Comisión de Defensa del Tabaco se encuentra en este pueblo, conferenciando extensamente con una comisión del Sindicato de Cosecheros sobre la crítica situación de este Término, con motivo del acuerdo no les ancanzza y ser los precios xima cosecha del 34 al 35, por entender que los beneficios del Tratado no les alcanza y ser los precios ruinosos. Mañana visitará el delegado a los cosecheros de San Luis, que confrontan análogo problema. De llevarse a cabo la medida tomada, la situación de ambos términos será desesperada.

Atilano Delgado,
Agente.

ANUNCIOS CLASIFICADOS DE ULTIMA HORA

ALQUILERES

a1 HABANA

Proximo a desocuparse
Se alquila barato el magnífico primer piso alto, de la casa
O'REILLY 51
Propio para extensa oficina o negocio comercial.
Informes:
En el segundo piso alto, y por el Telf. M-7911

ALQUILO MUY BARATOS LOS ALTOS de Aguiar No. 122, entre Teniente Rey y Muralla, agua abundante, amplios, frescos y cómodos. La llave en la misma. Informes teléfono A-3329. A-1

MODERNOS BAJOS 2 CUARTOS EN $8.00
Se alquilan. Lo más barato de la Habana. Cielo raso, piso de mosaicos, independientes, (no es pasaje) puerta y ventana a la calle. Calle de Justicia esquina a Arango, una cuadra tranvías Calzada de Concha. Informes: bodega esquina Enna. Sólo alquilo 2 meses fondo. A-1

HERMOSA RESIDENCIA SAN MIguel 117 A, bajos, zaguán, sala, tres ventanas, recibidor siete habitaciones, comedor, baño completo, cocina gas, acabada de pintar. Informan en los altos. A-1

ALTOS MODERNOS, SEGUNDO PIso, sala, dos cuartos, baño, cocina. Muy frescos, Escobar 177, esquina a Sitios. En la Bodega, la llave. A-1

VEDADO

AMUEBLADA: ALQUILO PLANTA baja Vedado a corta familia honorable. 27 No. 388, entre 4 y 6, Vedado. A-2

VEDADO. SE ALQUILA LA ESQUIna brisa recién construida. Calle I No. 18 esquina 11, jardín, portales a dos calles. Sala, somedor, 6 cuartos, 3 baños, pantry, cuartos criados, cuarto choffer, lavadero, garage 3 máquinas, etc. Alquiler $150.00. Informan en la misma. A-2

SE ALQUILA UNA MAGNIFICA REsidencia, perfectamente amueblada, en J. y 19, Vedado. Informan: Telf. F-5670. A-2

EN LA FERRETERIA «LA PERLA», 17 y D. Teléfono: F-1826, se alquilan altos, con 4 cuartos y demás comodidades. A-2

a3 CERRO y PALATINO

GANGA
Se alquila, en el Cerro, grandísima ciudadela, de 30 habitaciones, en 32 pesos, (32.00). Garantía de 60 pesos. Informan: A-2566, O-Reilly 54, «La Venecia». A-3

a12 Guanabacoa y Cojímar

ALQUILO CASA, RAFAEL DE CARdenas 10, Guanabacoa sala, saleta, 5 cuartos, comedor fondo, baño completo, patio con árboles. Informes: Botica al lado. A-12

b1 NAVES Y LOCALES

SE ALQUILA BARATO
BUEN LOCAL
Para establecimiento en la calle de
O'REILLY 73
entre Villegas y Bernaza, Informes por el Teléfono M-7911

SE SOLICITAN

sa Solicitud de Alquileres

SE SOLICITA ALQUILAR CON contrato un local cerca del Parque Central, propio para Club prestigioso de 70 socios. Dirigir propuesta: Sr. Secretario, Apartado 450. Habana. S-A

s1 CRIADAS y CRIADOS

SE SOLICITA, EN AGUACATE 30, segundo piso, una muchacha española, para criada de mano. Sueldo: $10.00. S-1

SE SOLICITA SIRVIENTA BLAnca, para todos los quehaceres de corta familia. Que duerma en la colocación y tenga referencias. Industria 136, primer piso, al fondo, mano izquierda. S-1

SE SOLICITA UNA CRIADA EN M. número 48, segundo piso, izquierda, Vedado. S-1

s2 COCINERAS y COCINEROS

SE SOLICITA UNA COCINERA ESpañola que ayude en la limpieza y duerma en la colocación. Calle 12 No. 161, Vedado. De 7 a 9 a.m. y de 12 a 6 p.m. S

s13 SOCIOS

BUEN NEGOCIO
Para industria en marcha, se desea socio, disponga 100 a 300 pesos. Hay negocio en mano para triplicar lo que se invierta. Baquer, Carmen y Mayía Rodríguez, Reparto Mendoza. A cualquier hora. S-13

s14 VARIOS

SE SOLICITA UNA MUCHACHA peninsular que sepa leer y escribir, para atender tres niños de colegio y para hacer la limpieza, llamen al teléfono I-1608. S-14

SE OFRECEN

s1 CRIADAS y CRIADOS

DESEA COLOCARSE UNA MUCHAcha, por horas. Informes: M-9048. O-1

SE DESEA COLOCAR UNA JOVEN española, para criada de mano o de cuartos. Telf. F-2244. O-1

SE OFRECEN

s1 CRIADAS y CRIADOS

SE DESEAN COLOCAR DOS ESPAñolas, una para comedor o cuartos, sabe servir a la rusa; la otra de manejadora o por horas, con referencias. Teléfono F-6126, Calzada y 18, Vedado. O-1

SE DESEAN COLOCAR DOS ESPAÑolas para cuartos o comedor o para cocinar para un matrimonio solo. Calle 15 No. 230, Vedado. O-1

SE DESEA COLOCAR UNA MUCHAcha española, para criada de cuartos o de comedor. Tiene buenas referencias de las casas donde ha trabajado. Calle I., esquina a 9, Vedado. Telf. F-6086. O-1

SE DESEA COLOCAR UNA MUCHAcha española, para criada de mano, sabe servir a la rusa y sabe lavar ropa fina. Tiene buenas referencias y es trabajadora. U-5470. O-1

s2 COCINERAS y COCINEROS

SE DESEA COLOCAR UNA SEÑOra para cocinar y limpiar para matrimonio solo. Calle L 199, teléfono F-1028. Tiene recomendaciones. O-2

SE DESEA COLOCAR UNA JOVEN española, para cocinar o para criada de mano. Tiene buenas referencias de donde ha trabajado. Telf. FO-9377. O-2

SE DESEA COLOCAR UNA REAL cocinera, de color, repostera y pastelera, sabe hace embutidos, es fina y va al campo. No hace limpieza, nada más que la de la cocina. Ha de ganar buen sueldo. Telf. F-6142. O-2

SE DESEA COLOCAR UNA BUENA cocinera, española, de mediana edad, cocina a la criolla y a la española. Sabe cumplir con su obligación. Maloja 53. O-2

s9 JARDINEROS

SE DESEA COLOCAR JOVEN ESpañol para jardinero o agricultor, entiende perfectamente el ramo de jardinería y agricultura, tiene referencias. Informan F-6257. O-9

VENTAS

1 CASAS

REPARTO LA SIERRA: VENDO LA mejor esquina de fraile, única sin fabricar. Situación especial. Calles asfaltadas, 1,500 varas. Ultimo precio: $2.90 vara.

CHALET LUJOSO, 2 PLANTAS, 7 habitaciones familia, cuatro para criados, tres lujosos baños, garage dos autos. Precio: $16,000.00.

ESPACIOSA CASA ESQUINA, BRIsa, 5 habitaciones, hall central, citarón, monolítica decorada, próxima tranvía. Precio: $5,500.00.

HERMOSA CASA, JARDIN, PORtal, amplio terreno, sala, saleta, hall central 3 habitaciones, baño colores. Precio: $3,500.00.

SOLARES: ALTURAS, $2.50 VARA: esquina a $2.90; Almendares, $1.50. Puntos especiales. Pida informes.

ABEL RODRIGUEZ
Oficina: 14 y B. FO-2202, Curva Montalvo.

4 ESTABLECIMIENTOS

SE VENDE UNA BODEGA, EN LA Calle A. y 37, Vedado, por no poderla atender su dueño. Informan, en la misma. V-4

9 MUEBLES y PRENDAS

VENDO BURO PLANO Y SILLA GIratoria, todo de caoba. También juego cuarto 2 cuerpos. Neptuno 208 bajos. Izquierda. Entre Oquendo y Soledad. De 8 a 1 del día. V-9

SE VENDE UN JUEGO DE CUARTO, de tres cuerpos, de caoba. Urge su venta, Zapotes 53, esquina a San Julio, Santos Suárez. V-9

FAMILIA, VENDE ELEGANTE JUEgo de cuarto, 3 cuerpos, último modelo. Costó $350.00, radio chico; otro, regio; comedor, Renacimiento Español; sala, moderno, $35.00; lámparas, Salud 54, entre Escobar y Lealtad. V-9

10 UTILES DE OFICINAS

BOLSA DE MUEBLES DE OFICINA
COMPRAMOS Y VENDEMOS:
Oficinas y Fábricas completas. Gran "stock" muebles "Allsteel". Cajas Seguridad. Máquinas: oficina desde una silla al equipo de un Banco. Compostela No. 55, entre Obispo y Obrapía. A-7744. V-10

11 Instrumentos de Música

SE VENDE PIANO VERTICAL, Steinway ,casi nuevo. Trato directo, de 10 a. m. a 2 p. m., 29 número 17-B., Vedado. V-11

13 RADIOS

VENDO FLAMANTE RADIO "MAjestic", de gabinete. Venga y óigalo. Se da barato. También un regio parabán chino; no reparo precio. San Rafael 141, bajos, entre Oquendo y Soledad. V-13

16 OBJETOS VARIOS

VENDO ARMATOSTE DIEZ METros mostrador, molino café eléctrico contadora National eléctrica. Balanza automática Detroit. Cárdenas 58, bajos. Vigil, de 12 a 2. V-15

VENDO VARIAS VIDRIERAS MOdernas, grandes y pequeñas, baratas; mesas Vitrolite, sillas, nevera para cantina, caja caudales mediana, baranda para Oficina. Informes: Estrella y Campanario, Carpintería. V-15

SUSCRIBASE Y ANUNCIESE EN EL «DIARIO DE LA MARINA»

M.E.C.D. 2016

Crónica Católica

ACTOS CATOLICOS PARA MANANA

EN LA IGLESIA DE REINA

En la Iglesia de Reina, a las 8 a. m. Misa armonizada y plática por el P. Francisco Javier Asencio, S. J. para las Hijas de María que celebran la Comunión mensual reglamentaria. Así mismo, para las socias del Purísimo Corazón de María, que celebran el Tríduo conmemorativo de las fiestas anuales.

Tanto las Hijas de María, como las socias del Purísimo Corazón de María, deben acudir con sus respectivas insignias.

Después de la función, la Directiva, Celadoras y socias del Purísimo Corazón de María celebrarán junta anual en la sala, para este objeto destinada en el templo.

Se ruega encarecidamente la asistencia.

EN LA IGLESIA DE SAN FRANCISCO

A las 5.30 de la tarde, solemne Vigilia de los Tarsicios de la Sección Adoradora Nocturna de la Habana.

La Misa y Comunión de esta Vigilia se celebra el domingo 14 a las 7.30 de la mañana.

EN LA IGLESIA DEL CARMEN

A las 5.30 de la tarde, solemne Novenario en honor de Santa Teresa de Jesús con plática por el R. P. José María de la Virgen del Carmen, Prior y Párroco del Carmen.

En esta Iglesia, la Sección Adoradora Nocturna de la Habana celebrará solemne Vigilia en la noche del 14 al 15 del actual en conmemoración del Congreso Eucarístico Internacional de Buenos Aires y en honor de Santa Teresa de esús, la Santa de la Raza.

Dará comienzo a las 10 dela noche y concluirá a las 5 de la mañana con Misa, Comunión y Procesión del Santísimo Sacramento.

Se ruega a los cat... la asistencia a esta Vigilia, ... lo cual las puertas del templo permanecerán abiertas durante toda la noche.

EL JUBILEO CIRCULAR

En la Iglesia del Pilar, el Jubileo Circular.

La Misa del Sacramento a las 8 a. m. La reserva, a las 5 p. m.

EN LA IGLESIA PARROQUIAL DE GUANAJAY

A las 8 de la mañana y a las 8 de la noche, los solemnes ejercicios del Mes de San Hilarión, Patrono de la Parroquia de Guanajay.

El 21 del actual es la fiesta patronal, a la cual concurren millares de devotos.

REZO SOLEMNE DEL ROSARIO

En todos los templos solemnes del Santo Rosario, según el Ritual del mes de Octubre.

UNA FIESTA A SAN ROQUE EN LA IGLESIA DE SAN FRANCISCO

El domingo, día 14, se celebrará en San Francisco una Misa solemne de Ministros en acción de gracias por un favor extraordinaria de San Roque.

El sermón está encomendado al Padre Serafín Ajuria, Franciscano.

La fiesta se celebrará a las 9 a. m.

Muy solemnes cultos se han celebrado a Santa Teresita en la iglesia de la Auxiliadora

En la iglesia de María Auxiliadora de Teniente Rey y Compostela, se han celebrado muy solemnes cultos en honor a la segunda Titular de esta iglesia, Santa Teresita del Niño Jesús, para conmemorar el donativo de una reliquia de la Santita por un Caballero de Colón, el cual la trajo de su excursión al Convento de Madres Carmelitas de Lisieux. Dieron comienzo el 30 de septiembre y concluyeron el 3 de Octubre.

Se ajustaron al siguiente programa: Día 30 de septiembre.—Por la mañana, a las siete y media, hubo misa de comunión general, que celebró el Padre Salesiano Adan Haub.

Misa y comunión fueron armonizadas por el coro del colegio María Auxiliadora, que cabe este templo dirigen las RR. Madres Salesianas.

A las nueve de la mañana, misa cantada por el mismo Colegio, bajo la dirección de la Superiora Sor Catalina Ferrando.

Ofició el R. Padre Salvador Herrera, Capellán del templo de María Auxiliadora y Santa Teresita del Niño Jesús.

Por la tarde, a las cinco, Santo Rosario, piadoso ejercicio, sermón, exposición de Su Divina Majestad, visita a Jesús Sacramentado, bendición y reserva.

Ofició y predicó el Padre Salvador Herrera, S. J.

Versó el sermón sobre el siguiente tema: «Vida de hogar de Santa Teresita».

Terminaron estos cultos con la veneración de la reliquia.

La parte musical la interpretó magistralmente el Coro «Santa Cecilia», de la Academia Nocturna Obrera del colegio María Auxiliadora, bajo la dirección de Sor Catalina Ferrando.

Esta Academia, es gratuita para señoritas obreras.

La dirige Sor Catalna Ferrando, y son profesoras las Madres Salesianas del Colegio María Auxiliadora.

Es frecuentada por varios centenares de obreras, las cuales reciben una refinada cultura, especialmente en Comercio y en los buenos usos y costumbres sociales.

Prestan gratuítamente un gran beneficio a la clase obrera mujeril.

Días 1 y 2 de Octubre.—A las ocho de la mañana, misa de comunión por el Padre Salvador Herrera, S. J. y armonizadas por el colegio María Auxiliadora, que interpretó bellísimos motetes.

Por la tarde se ajustaron al mismo programa del primer día.

La parte musical, el mismo Coro «Santa Cecilia», bajo la expresada dirección.

Predicó asimismo el Padre Salvador Herrera, S. J.

Presentó el segundo día del Triduo a Santa Teresita, como modelo de «vida de claustro», o sea, de religiosa. Y el tercer día, como modelo de «vida de inmolación».

Día 3 de Octubre. Es el día de la fiesta de la florecita de Lisieux marcado por la Iglesia para celebrar su onomástico.

Estuvo sumamente concurrida.

Se vió brillantemente armonizada por el Coro del mencionado colegio, acompañado al órgano por Sor Catalina Ferrando, la virtuosa y cultísima Superiora de la Venerable Comunidad Salesiana del colegio María Auxiliadora.

A las nueve de la mañana, cantó la misa el Padre Salvador Herrera, S. J. Terminado el Santo Evangelio, ocupó la sagrada cátedra, pronunciando un hermosísimo sermón sobre el siguiente tema: «Vida de Paraíso.»

Fué muy felicitado el Padre Salvador por sus cuatro importantísimos sermones, y muy especialmente por el de la fiesta de Santa Teresita.

El Coro de la Archicofradía de María Auxiliadora, bajo la dirección de Sor Catalina Ferrando, interpretó magistralmente la misa «Te Deum Laudamus» de Perosi. Al Ofertorio, la señorita Margot del Haya, cantó muy bien el Ave María de Luzzi.

Todo el Coro, durante la veneración de la Reliquia, el Himno a Santa Teresita, del salesiano Monseñor Costamagna.

Fué grandemente elogiada la parte musical por el numerosísimo concurso de fieles, que a esta grandiosa fiesta asistió.

Lucía el altar de Santa Teresita un preciosísimo adorno floral, que compuso el jardín «La Francia», y costeó la Camarera, señora Reglita Brito, viuda de Menéndez.

Ha sido muy felicitada la piadosa dama.

A las cinco de la tarde del día de Santa Teresita, Santo Rosario, ejercicio de clausura procesión claustral con la venerada Reliquia, la cual resultó magnífica, no solamente por el gran concurso de fieles, que a la misma asistió, sino que asimismo, por el esplendor con que se llevó a cabo. Recogida la procesión, se expuso el Santísimo Sacramento. Después de la correspondiente visita, se reservó.

Los cultos terminaron con la veneración de la preciada reliquia de Santa Teresita del Niño Jesús.

El DIARIO DE LA MARINA se complace en felicitar al Capellán, Madres Salesianas y Camarera de Santa Teresita del Niño Jesús, por los solemnísimos cultos con que la han obsequiado.

El Capellán de este templo, Padre Salvador Herrera, celosísimo hijo de San Juan Bosco, nos ha rogado le publiquemos la siguiente Circular:

«URGENTE NECESIDAD

Una «necesidad urgente» y de esas que no admiten prórrogas ni dilaciones, es, sin duda para este Templo de María Auxiliadora, la de dotarlo de bancos que ofrezcan comodidad a los numerosos fieles que lo frecuentan para conversar con Dios en alas de la oración.

Prestados eran, por una delicadeza de Mons. Méndez, Párroco de Montserrate y Secretario de este Arzobispado, los que hasta el presente embellecían nuestra iglesia.

Tocando a su fin la hermosa restauración del templo parroquial de Galiano y Concordia allí se reinstalarán, como es obvio y pertinente, los bancos en cuestión...

Pero... en el acto, y en virtud de tal devolución, quedará desierta, totalmente vacía la amplia nave de nuestro templo vetusto.

Al recibir la amable advertencia de reintegración inminente, sentimos algo como un toque de atención o de alarma... Por eso acudimos solícitamente a la caridad de los que estas líneas leyeren, para que hagan méritos ante Dios, velando por el decoro de su Casa... en la seguridad de que El, que agradece un vaso de agua dado en su nombre, no dejará sin recompensa aún material en esta vida, a los que cooperen al mayor fervor religioso de los fieles dándoles ese regalo, complacencia y sosiego que para orar, requería la gran Santa Teresa de Jesús, por dos siglos principal Patrona de este santo lugar.

Hacen falta, pues, madrinas y padrinos que aporten los 15 pesos que han de cubrir el presupuesto de cada banco, cuyas cintas llevarán el día de la Bendición y solemne Inauguración.

Apelamos a los fieles habituales de María Auxiliadora, a los innumerables que desfilan y reciben consuelos ante el altar de Don Bosco, singularmente en esos espléndidos Martes Perpetuos, a las Archicofradías de María Auxiliadora, a los Cooperadores Salesianos, y a la Habana católica en general.

Abrigamos la más firme esperanza de que con la ayuda del Señor, esta apremiante necesidad va a ser más pronto remediada que sentida.

Dios bendiga, en compensación, los hogares de sus bienhechores.

Vuestro, agradecidamente in Xto.

SALVADOR HERRERA, S.S.. Capellán».

CELEBRA HOY SU SANTO EL PADRE AJURIA VICARIO DE LOS PP. FRANCISCANOS

Celebra hoy, jueves 12, su fiesta onomástica el R. P. Serafín Ajuria, Vicario de los Padres Franciscanos de la Habana.

Se obsequiará al querido Franciscano con Misa de Comunión general.

Después habrá recepción en su honor. A estos actos asistirá una representación de los 10 Catecismos, que este buen Padre dirige.

Deseamos al estimado hijo del serafín de Asís, un feliz día de su Santo.

Son así mismo los días de Sor Serafina, la bondadosa Superiora de las Hijas de la Caridad del Sanatorio «La Milagrosa», de las Católicas de Cuba, el cual diligentemente administra.

Reciba nuestra felicitación la distinguida y virtuosa religiosa.

UNA ORACION POR EL ALMA DE LA BONDADOSA SEÑORA BLANCA DOVAL V. DE BLANCO

El martes 16 del actual, se cumple el prmer año de la muerte de nuestra amadísima madre, la señora Juana Doval, viuda de Blanco.

Pedimos al piadoso lector, por amor de Dios, la limosna de una oración por su eterno descanso.

En ese día los Padres Agustinos de la Habana ,ofrecerán en sufragio de su alma, una Misa a las 8 de la mañana.

A ella invitamos a cuantos deseen acompañarnos en esa piadosa ofrenda de los bondadosos y caritativos hijos de San Agustín.

Rogamos con too encarecimiento a los Adoradores Nocturnos de la Sección Adoradora Nocturna de la Habana, la tengan presente en sus oraciones en la Vigilia que celebran en la Iglesia del Carmen en la noche del 14 al 15 del actual.

Recuerden que ha sido la madre del fundador de la Sección. Y que momentos antes de expirar, sus palabras fueron para recomendar a este vuestro hermano, que jamás abandonara la obra, y al actual Presidente, Hermano Jesús Lanza, por triple vez le dijo: «Cuídeme de la Adoración».

A todos os expreso mi más profunda gratitud.

Gabriel Blanco DOVAL

PROFESIONALES

p1 DRES. EN MEDICINA

DR. MANUEL LOPEZ PRADES. Médico Cirujano. Graduado Madrid y Habana con 40 años ejerciendo. Enfermedades de la sangre, pecho, señoras y niños, partos, tratamiento especial curativa de las afecciones genitales de la mujer. Consultas de 1 a 4, San Nicolás 82, bajos. P-1

p7 ABOGADOS Y NOTARIOS

Dr. ISIDORO CORZO
ABOGADO
Especialidad: DIVORCIOS. Calle 9 número 25, entre H. e I. Telf. F-5086 Vedado.

BUFETE Y NOTARIA DEL
Dr. Fernando Barrueco
Divorcios, tramitación de Accidentes del trabajo, Desahucios y toda clase de Asuntos Civiles, Administración de Bienes. Especialidades en asuntos administrativos. Departamento de Contabilidad para Comerciantes. Consultas: de 1 a 5. Telf. A-4829. Oficios 18, Departamentos 301, 302, 303, 304 y 305.

Agencia de Mudanza
«LA AMISTAD», MUDANZAS
Casa de garantía y seriedad. Múdese pronto y le cuesta barato. Corrales y Factoría. M-9748. B-8

ALQUILERES

a1 HABANA

SE ALQUILAN, BENJUMEDA Y ARbol Seco, espléndidos altos, compuestos de sala, comedor, tres habitaciones, baño completo y cocina. Informes: Ramón G. Fernández. U-1157. A-1

MODERNOS ALTOS A LA BRISA, con vestíbulo, sala, cinco habitaciones, baño completo intercalado, cuarto y servicio criados, alquilo en Monte 302, dos cuadras del Mercado. A-1

SE ALQUILA MONTE 443, CASA propia para comercio, acabada de pintar. .Informan Habana 58, la llave en Cruz del Padre 13. A-1

ZANJA 159 INMEDIATO INFANTA, alquila acabados fabricar 3 altos independientes, sala, comedor, 4 cuartos grandes, lujosos baños intercalados. Precio rebajado $30 y $25. Enséñanse 7 a 11 y 1 a 5. Dueño: F-5471. A-1

MALECON 12. ALQUILO PLANTA baja. Sala, comedor, 5 habitaciones, baño completo, patio, cuarto de criados, cocina de gas y carbón. Informan en la misma. A.-1.

$35 ALQUILO MODERNOS ALTOS Neptuno 217 entre Marqués González y Oquendo, sala, saleta, comedor, 4 cuartos, baño intercalado cuarto y servicios criados. Llave misma de 12 a 5 p. m. Telf: M-9217.

ALQUILO, SANTIAGO 36, ENTRE Pocito y Jesús Peregrino, sala, comedor, baño intercalado, 4 cuartos. Llaves: Bodega Pocito. Informes: A-5650, Habana 70. A-1

SE ALQUILA GERVASIO 17A ALtos, sala, saleta,, cuatro habitaciones, baño intercalado, comedor, cocina, cuarto y servicio criados. F-4262. Puede ferse de 3 a 6. A-1

MALECON 83, BAJOS, CERCA DE Campanario. Casa moderna, con tres cuartos, sala, comedor y confort moderno. Se da barata y las llaves en los altos. A-1

ZEQUEIRA 52-A., BAJOS, MODERnos, sala, comedor, dos cuartos, baño intercalado, cocina, cuartos de criados. Llaves en el piso alto. Informes: Telfs. M-2863 y F-6635. A-1

¡BUSCA CASA!
LLAME AL M.6747
SEGURAMENTE ALLI ENCONTRARA LA QUE VD NECESITA
O VAYA A
MORRO Y GENIOS EDIFICIO "GOMEZ"
ALLI LE INFORMARAN

ZEQUEIRA 52 A, BAJOS MODERnos, sala, comedor, dos cuartos, baño intercalado, cocina, cuartos de criados. Llaves en el piso alto. Informes: teléfono M-2863 y F-6635.

SE ALQUILA, MUY BARATA, CAMpanario 209, altos, entre Carmen y Figuras, sala, saleta, tres cuartos grandes, cocina, servicios, mucha agua Muy fresca. Se puede ver, a todas horas. Informan: Lealtad número 238 entre Carmen y Belascoaín. Telf. U-1324. A-1

a2 VEDADO

PALACETE 17 ESQ. 8
LUJOSAMENTE DECORADO SIEte dormitorios, closets y tres baños de familia. Todas las demás comodidades. Garage para cuatro máquinas. Alquiler: $100. Para verlo y demás informes: 15 No. 443. Teléfono F-5065. A-2

SE ALQUILA HERMOSA RESIDENcia en el Vedado, Línea y D, frente a la parroquia, capaz de numerosa familia. Varios baños, muchas comodidades La llave en la misma. Informes al teléfono A-8903, Sr Manteca. A2

L. NUMEROS 162 Y 164, BAJOS, ENtre 17 y 19, Vedado. Se alquila casa compuesta de jardín, portal, sala, saleta, 4 cuartos grandes, galería baño intercalado, comedor al fondo, dos cuartos criados con servicios, garage, dos cuartos chofer, cocina amplia y traspatio. Informes: Romeo y Julieta. Telfs. U-5166 y U-5738. A-2

ALTOS PRECIOSOS 190 CALLE C, esquina 21, grandes, sala y comedor, tres cuartos buenos, otro criada, magnífica terraza, doble servicio, calentador, agua abundante, sombra, brisa. A-2

a3 CERRO y PALATINO

REPARTO PALATINO, CERRO, TERcera número 6, esquina Albear, moderna, acabada pintar, 3 cuartos, sala, comedor, patio interior, hermoso baño. $15.00. Llaves, Bodega. Informes: Sardiña. M-7245. A-3

A4 Marianao y sus Repartos

MARIANAO. HERMOSA CASA, SAla, comedor, siete habitaciones, baño completo, patio, traspatio, y garage. Pluma 8. (frente al Asilo Truffin. A4

ALQUILERES

A4 Marianao y sus Repartos

REPARTO ALMENDARES. ALTOS independientes, con sala, comedor, dos habitaciones, cocina y baño, interiores, únicos inquilinos, 3a entre 10 y 12. También se alquilan dos garages, todo moderno. A-4

CASA QUINTA EN CEIBA DE PUENTES GRANDES
Se alquila en 35 pesos mensuales, esta amplia residencia, con sus terrenos de arbolado, cercados de mampostería en la Calzada Real de Puentes Grandes número 140, en lo más alto de La Ceiba. Puede verse, de 1 a 5. Informan: Bufete de «Sola y Godoy», Habana número 91, altos. Telf. A-2736, Habana. A-4

AMUEBLADA, TODO CONFORT SE alquila bellísima residencia, Calzada de Columbia esquina a 14 traspatio, garage, jardines. Informan todo el día teléfono U-6454. A-13

$22.00. CALLE B No. 6 ENTRE AVEnida del Miramar Yacht Club y calle A, Marianao, compuesta de portal, sala, comedor, 3 cuartos, baño, cocina, cuartos y servicios criado, garage para una máquina. Informes: bufete de Arellano, teléfono M-3936. A-4

a5 J. del MONTE y la VIBORA

ALQUILO, EN CARMEN Y LUZ CAballero Víbora, chalet espléndido, con gran terreno para jardín, sala, comedor, cinco habitaciones espléndidos baños, garage gas ,etc. Informes: Manzana de Gómez 240. Telf: A-4893. A5

SE ALQUILAN BARATISIMAS DOS pequeñas casas modernas en la calle Vega entre Tamarindo y Serafines frente a la Ambrosía Industrial. Llaves: Vega 41. Informes FO-3271.

SAN LAZARO Y VISTA ALEGRE
Víbora. Se alquila chalet de esquina, con jardín, portal, sala, galería, 5 cuartos, baño, comedor, cocina, cuartos criados, garage. Llave al lado. Precio: $30.00. Informes: Félix Capestany, Villegas 78, Ferretería. A-5

ALQUILO HERMOSO CHALET 2 plantas: hall, comedor y 6 cuartos, garage, lavaderos, jardín. Calle 2a. y Josefina, Víbora. Llave en la misma. Informan: FO-1100, 16 entre 5a y 3a, Miramar. A-5

A MEDIA CUADRA DEL PARADEro de la Víbora. Se alquilan altos, tres cuartos, baño intercalado, sala, comedor, cocina y cuarto y servicio de criados. Acabados de pintar, $20.00. Informan: Telf. I-7788. Panadería «San Ramón». A-5

ALQUILO, CHALET FRESCO Y claro a una cuadra de los Maristas y Lourdes, con portal, jardín, sala, comedor, dos cuartos, baño y cocina. Luz Caballero 7, entre Santa Catalina y Milagros. A-5

SE ALQUILAN, FRESCAS, AMPLIAS y modernas casas en Mayía Rodríguez y Avenida de Acosta, con portal, sala, saleta, dos habitaciones, baño, cocina, etc. Precio regalado: 10 pesos. Los ómnibus de la Ruta No. 15 de los Aliados pasan por el frente. Informes: M-6747. A-5

a6 Stos. SUAREZ y MENDOZA

A 7.00 Y $8.00 CASITAS MODERnas, a una cuadra de las guaguas y dos de los tranvías, Santos Suárez. San Bernardino número 24, entre Durege y Serrano. Informan en la misma. A-6

SAN BELIGNO 61, ESQUINA SANta Irene, moderno chalet, portal, terrazas, jardín, sala, recibidor, cuatro habitaciones, dos baños comedor, cocina, garage, cuartos y servicio ser vidumbre. Informan: misma. 35 pesos. A-6

a7 LUYANO

CONCHA Y VELAZQUEZ, BAJOS, compuesta de portal, sala, comedor, 2 cuartos baño y cocina. Informes: Ramón G. Fernández, Infanta 47, esquina Peñalver. U-1157. A-7

SE ALQUILA, EN CONCHA Y GUAsabacoa, magníficos bajos y altos, compuestos, cada uno de sala, tres habitaciones baño y cocina, desde 12 pesos. Véalos e informes, en la Manzana de Gómez número 240. Telf: A-4893. A7

a12 GUANABACOA Y COJIMAR

GUANABACOA: $20.00, CONCEPción 74-A., sala, comedor, 4 cuartos, baño intercalado y de criados, cocina. Llave al lado. Informan: I-5569. Agustina 2, Víbora, 2 a 2 y media y 8 p. m., en adelante. A-12

a13 ALQUILERES - VARIOS

SE ALQUILAN 2,000 METROS DE terreno con su casa de madera; 8 de frente por 4 de fondo. Todo en tres pesos. Informan de 1 a 4, Habana 124. José Mira. A.

NAVES y LOCALES

ALQUILO UN LOCAL PARA SOMbrerería con una vidriera a la calle y 1 interior y con armatostes, muy barata. Informan C. Palma, Obrapía 105. B-1

ALQUILO NAVE
Construcción moderna, 600 metros, propia para almacén, depósito e industria. $30 Casas Santos Suárez una cuadra Fábrica La Estrella, $10. Más informes pídalos al teléfono I-3137. B-1

CARDENAS 11
Alquilo buen local para depósito de materiales o cualquier industria, cerca de Monte. Llave en la Lechería. Su dueño, en la Calle 8, número 37, entre 13 y 15, Vedado. B-1

CONSULADO 142 ESQUINA NEPtuno La mejor esquina, la más céntrica de la Habana. Muy propio para oficina se alquila un amplio y fresco salón alto. Es una oportunidad que debe aprovechar Véalo e infórmese en Prado 90; por Animas o por teléfono. A-8903 B1

EN OBISPO NUMERO 22, FRENTE a la Secretaría de Hacienda, amplio local para establecimiento, con vidrieras al frente. Precio reducido. Informes: Manzana de Gómez 240. Telf. A-4893. B1

HABANA Y MURALLA, ALQUILO esta casa de 3 habitaciones, propia para Almacén o Depósito, con habitaciones para viviendas. Precio de verdadera ganga. Informes: Manzana de Gómez 240. A-4893. B1

ALQUILO, EN LUZ Y OFICIOS LOcal de esquina, propio para establecimiento, con varias divisiones y servicios. Informes: Manzana de Gómez 240. Telf. A-4893. B1

ALQUILO AMPLIO LOCAL PREparado para restaurant o cualquier industria. F-5872 y F-6072. B-1

GUASABACOA Y HERRERA, PEqueño local, propio para Lechería, Frutería o venta de Productos del País. Alquiler reducido. Verlo, de 2 a 5 y media. Informan: A-1294. B-1

ALQUILO, PARA CUALQUIER GIro comercial, local bien situado, Jesús del Monte 258. Llaves: establecimiento contiguo. Informes: A-5650, Habana 70. B-1

ENNA Y ROSA ENRIQUEZ. ALquilo local para establecimiento. Informan Angeles 26. B-1

ALQUILERES

b1 NAVES y LOCALES

PRADO 11, SE ALQUILA UN HERmoso local, muy propio para comercio La llave e informes: Prado 90, por Animas. Telf: A-8903

ALQUILO ARZOBISPO Y PARQUE Cerro, esquina para bodega con armatostes, neveras y vidrieras etc. todo a la moderna y una accesoria al lado, precio $14. Informes al lado. B-1

¡BUSCA LOCAL PARA NEGOCIO?
LLAME AL M.6747
CON TODA SEGURIDAD ENCUENTRA EL QUE VD. NECESITA
O VAYA A
MORRO Y GENIOS EDIFICIO "GOMEZ"
ALLI LE INFORMARAN

PARA BODEGA U OTRO COMERcio se alquilan San Ignacio 45 y Zanja 137, esquina a Castillejos, informan Zanza 137, X. B-1

ALQUILO ESPLENDIDO LOCAL PAra oficinas industria o comercio, en el mejor punto y más céntrico de la ciudad, esquina de Amistad y Barcelona, 10 puertas a estas calles y 350 metros superficiales. Informan F-2546 B3

b2 APARTAMENTOS

VEDADO, CASA PARTICULAR ALquilo una habitación grande con dos balcones a la calle y una chiquita a matrimonio o persona sola, precio de situación. Calle F entre 5 y 3, No. 35, altos. B-2

J ESQUINA 21
Vedado. Apartamento lujoso, cómodo, fresquísimo, con preciosa vista y excelente situación. Sala, comedor, dos cuartos, hermoso baño completo intercalado etc. Informa: Avelino. B-2

APARTAMENTOS FRESCOS Y COmodos, en el «Edificio Arcos» calle F entre 19 y 21 Vedado, Informa el conserje. B2

SE ALQUILA MODERNA CASA, B número 7, entre Quinta y Séptima, 3 cuartos, sala y comedor, cuarto y servicio de criados. La llave en la tienda de Séptima. F-5432. B-2

b2 DEPARTAMENTOS

SE ALQUILAN DEPARTAMENTOS muy frescos y baratos, en el Vedado, Calle 17 esquina a 4. Se componen de sala, comedor, dos o tres cuartos, baño, cocina y patio. Para más informes, dirfjanse al Encargado y también en Prado 90, por Animas. Telf: A-8903. B3

b4 HABITACIONES

ALQUILO HABITACION CON BALcón a la calle, en Prado 113 y 117. Agua corriente. Peñalver 68, una sala y buenas habitaciones a $6.50. — Aguila número 1 a $5.00. Damas 28, una accesoria. B.-4.

SE ALQUILA EN RESIDENCIA DE familia respetable, amplia, fresca habitación, toda asistencia, dos personas $45. Referencias mútuas. O No. 10, entre 17 y 19, Vedado. B-4

ALQUILO DOS HABITACIONES 6 y 7 pesos personas mayores, casa moderna y tranquila, una cuadra Galiano, Dragones 23 y en Vives 132, azotea; en 5 cerca la plaza. B4

SE ALQUILA UNA HABITACION grande ventilada, a hombres solos o matrimonios sin niños, con comida excelente. Casa de moralidad; Aguila 120 segundo piso.

VEDADO: LINEA 91, ESQUINA A 6. alquilo amplia habitación, propia 2 o 3 personas con lavabo corriente, baño al lado, casa honorable, magnífica comida. Precio reducidísimo. No hay niños. F-5632. B-4

ALQUILO UNA HABITACION CON baño intercalado, a la brisa. en casa de familia, Calle 17 No. 269, entre E y D, Vedado, teléfono F-6123. B-4

VIRTUDES 74, ALTOS, CASA FAmilia respetable, cede 1 o 2 habitaciones con todo serficio, agua caliente. Precios m4dicos. En la misma espléndidos bajos propios para comercio o industria. B-4

SE ALQUILAN DOS HABITACIOnes, una con ventana a la calle, $8.00; la otra $4.00. También amueblada y comidas. San Rafael 27, de 2 a 6, altos. Helena. B-4

GALIANO 103. ENTRE SAN JOSE y Barcelona: Habitaciones espléndidas desde $25 para uno; dos. $37. Lavabos, baños intercalados, agua caliente abundante, excelente comida, limpieza, luz, teléfono. Sólo moral absoluta. Teléfono M-7380. B-4

b5 CASAS de HUESPEDES

NUEVA CASA DE HUESPEDES, Prado 65, esquina Trocadero. Después de grandes reformas, abre sus puertas el día 15 y avisa a sus numerosos clientes y demás personas que deseen comer bien y vivir como en su propia casa, separen su habitación con tiempo. Visítenos y saldrá complacido. B-5

b6 HOTELES

HOTEL «LUZ», OFICIOS 35. — ESTA acreditada casa, por el lugar que ocupa y por su independencia, sigue siendo la preferida para familias de gusto. Cuenta con lujosos apartamentos. Agua caliente. Teléfono. Ascensor. Vigilancia nocturna. Excelente servicio por expertos camareros. Sus nuevos dueños, señores Barreiro y Hno., ponen todos los medios a su alcance para hacer grata la estancia de sus huéspedes. Sólo para familias de moralidad. B.-6.

HOTEL «VANDERBILT»
Lo más alto, saludable y económico, Neptuno 309 esquina Mazón. Habitaciones de esquina, con baño privado, propios a quien convenga vivir cerca Universidad, o los hospitales. C. García y Mercedes. B6

HOTEL 'IDEAL ROOM'
PRADO 93 B, (POR PASAJE)
Hay habitaciones disponibles, apartamentos de dos habitaciones, balcón a Prado, comida para dos, muebles y más servicios, 50 pesos. Visite antes de mirar en otro lado, no perderá el tiempo. Exíjense referencias de moralidad y pagos. B-6

HOTEL SANTANA
CAMPANARIO ESQ. CONCORDIA
Ventiladas habitaciones, vista a la calle con baño privado y todo servicio y comida a precios módicos para familias estables. Visítenos antes de alquilar. B-6

ALQUILERES

b6 HOTELES

HOTEL LAS TULLERIAS
Preferible por los viajeros del Interior, céntrico y económico. Espléndidas habitaciones para matrimonios, Avenida de Bélgica 91, (Monserrate), Habana. Telf. A-3648, frente al Parque Central. B-6

b10 PERDIDAS

SE HA EXTRAVIADO UNA CARtera blanca de señora en 17 y N. Avisar a FO 7810. Se gratificará. B-10

b9 Agencias de Colocaciones

AGENCIA BEERS, COLOCADOS: señorita cubana, taquígrafa, inglés y español, con buena casa cubana, $100.00. Necesitamos cocineras y criadas, de $12.00 y $15.00, para familias americanas y cubanas. O-Reilly 9 y medio, Havana. A-3070. Desde 1906. B-9

SE SOLICITAN

sa Solicitud de Alquileres

SOLICITASE QUINTA, EN LINEA tranvías, Marianao, módica cuota, propia para llevar alumnos Colegio a expansionarse sábados, domingos. Informes: Colegio Caballero, San Rafael 139. S-A

AVISO.
Extranjero desea alquilar casa amueblada con todo confort o sin muebles en radio céntrico, con preferencia en el Prado. Dirigir la correspondencia a este Diario a nombre de J. B. SA

SE DESEA CASA, ALTOS, TRES O cuatro habitaciones, de Monserrate a Aguiar y de Muralla a Obispo. Informes: Edificio Calles, Departamento 224. S-A.

sp Personas de Ignorado Paradero

DESEO SABER EL PARADERO DE Esteban Moreira B. Antiga ,de raza negra estado soltero, natural Provincia Pinar del Río, hijo de Pedro Moreira y González y de Altagracia Bedoya Antiga natural Consolación del Sur y de la Habana. Ambos difuntos. Se interesa por él su hermana Julia de los mismos apellidos. Cualquiera persona que conozca su paradero le puede notificar a los siguientes lugares: a su tío Patrocinio Lugo, Reparto Llega y Pon, Marianao a la Finca Catana, Wajay, su hermano José. En Santiago de las Vegas finca La Catalina. Real 164, accesoria 15 Marianao. Según noticias anda por el Campamento de Columbia. SP

e1 Profesoras y Profesores

SE SOLICITA UN PROFESOR DE Taquigrafía, sin pretensiones, por ahora. Trabajo por horas. Informes Cerro 649 altos. Esquina San Pablo, de 11 a 12 m. S-E

s1 CRIADAS y CRIADOS

EN LA CALLE 4 ESQUINA A 15, la esquina de una sola planta, se solicita una criada para el comedor. Que sea peninsular. Sueldo, 10 pesos, uniformes y ropa limpia. S-1

SANTOS SUAREZ Y SERRANO AL lado de la botica se solicita sirvienta para todos los quehaceres de c... sa pequeña y poca familia. ... fuera. S-1

SE SOLICITA UNA CRIADA DE mano .española. Sueldo 10 pesos. Calzada de Jesús del Monte No. 503, altos, esquina a Pocito. S-1

SOLICITTO DOS CRIADAS ESPAñolas, de mediana edad; una para limpieza y servir bien la mesa; la otra para habitaciones y coser algo. Con referencias, 15 pesos y uniformes. Vedado, calle 15 No. 380, entre 2 y 4. S-1

SE SOLICITA MUCHACHA PARA limpiar y cocinar con buenas referencias. Apartamento 201. Edificio Paseo. Calle 25 esquina a Paseo, Vedado. S-1

SE SOLICITA UNA MUCHACHA española. limpieza casa chica y cuidar dos niños. U-2281. S1

SOLICITO CRIADA DEL PAIS, PAra acompañar y servir a dos señoras, dormir acomodo. Sueldo: 12 pesos. Calle 21 número 257, entre 4 y 6. S-1

EN LA CALLE G. NUMERO 135, SE solicita una criada que sepa coser y traiga referencias. S-1

SE SOLICITA UNA CRIADA DE cuartos para el reparto Country Club que tenga recomendaciones, para tratar San Carlos y Pealver, almacén Pollach. S-1

SE SOLICITA CRIADA, BLANCA, que no sea muy joven y tenga referencias. Sueldo 15 pesos y ropa limpia. Calle Línea 54, entre Baños y D., Vedado.

NECESITO SEÑORA, BLANCA, PAra encargada de los niños, en una Creche. Sueldo: $15.00. También necesito un criado de mano, $25.00 y un chofer. $25.00. Compostela 58.

s2 COCINERAS y COCINEROS

SE SOLICITA UNA MUJER JOVEN para cocinar, limpiar y todo el manejo de una casa pequeña. Tie... saber cocinar bien y estar todo el día. No duerme en la colocación, se exigen referencias. Sueldo: 15 pesos. Espada 35 esquina a Príncipe, 2o piso. S-2

MATRIMONIO SOLICITA JOVEN española sepa cocinar y limpiar. Sueldo $15. Sin buenas referencias no se presente. San Rafael 126, altos.

PARA COCINAR Y LIMPIAR CORta familia deseo joven española duerma colocación. Calle 9 entre 4 y 6. La Sierra, Villa Nena. Veranes. S-2

NECESITO UNA PENINSULAR JOven sin pretensiones para cocinar y limpiar a corta familia, no importa recién llegada siendo limpia y trabajadora; sueldo, 12 pesos. Casa de moralidad y buen trato. Dormir en la colocación, Calle J 170, entre 17 y 19, Vedado. S-2

SOLICITO COCINERA QUE DUERma en la colocación, con referencias, española para limpiar y cocinar, sueldo 15 pesos, en San José 214, altos, del colegio Esther, esquina Mazón. S-2

SE SOLICITA JOVEN ESPAÑOLA, para cocinar y limpiar. Sueldo: 15 pesos. Se exigen buenas referencias, Milagros y Octava, altos, Víbora. S-2

s3 MANEJADORAS

SE SOLICITA JOVENCITA, CON REferencias, para ayudar a cuidar un niño de dos años. Sueldo, cuatro pesos. Maloja número 166, altos, entre Escobar y Gervasio. S-3.

s7 Lavanderas y Lavanderos

SE SOLICITA UNA LAVANDERA española. Para detalles calle 13 en tre 4 y 6, Almendares, Marianao señora de Pérez. S-7

SE SOLICITAN

S11 Agentes y Vendedores

SOLICITO UN REPRESENTANTE en cada provincia y agentes de ambos sexos en la Habana, para la venta de un artículo de uso indispensable. A. Dmínguez, de 8 a 11 y de 1 a 5. Animas 92, altos. Si escriben manden un sello para contestar. G.-14

s13 SOCIOS

SOLICITO SOCIO CON 7,000 PESOS, para un negocio grande de ganar 800 pesos al mes. Informes: Prado y San Rafael, en el Bar García. S.-13.

BUEN NEGOCIO
Para industria de fabricar tres artículos de gran demanda, deseo socio, disponga lo menos 300 pesos en mano. Es negocio grande, que se puede desarrollar con poco. Todo está listo para ganar, por lo menos, 200 pesos mensuales. Baquer, Carmen y Mayía Rodríguez. Tranvías Santos Suárez o Guaguas, Ruta 15. S-13

s14 VARIOS

SE SOLICITA SEÑORITA, CON MOdestas pretensiones para propaganda a domicilio de artículo de tocador. Empedrado 49, bajos, de 9 a 10 y 2 a 3. S-14

SOLICITO ENCARGADO COBRADOR varias casas inquilinato que tenga 600 pesos garantía metálico inútil presentarse sin garantía efectiva doy sueldo, habitación. Oficios 84 Dep. 201, de 9 a 1 p. m. S14

ATRACTIVA PROPOSICION PARA hombres interesados ganar sobre $100.00 mensuales en honorable ocupación trabajando desde su casa. Pida informes. Universal, (Box 3, Station I). New York. S-14

ENFERMOS DEL ESTOMAGO
Hígado, Vesícula Biliar, Ulcera Gástrica o Duodenal, Colitis o Intestinos. Probad con un frasco del maravilloso patente, en polvo, «BISMAGEN» y bendeciréis la hora en que decidísteis tomarlo. S-14

SE OFRECEN

s1 CRIADAS y CRIADOS

SE OFRECE JOVEN ESPAÑOLA DE criada de mano o manejadora, desea casa formal. Tiene buenas referencias. San Rafael 65, bajos

DESEA COLOCARSE UNA MUCHAcha española para criada de manos o manejadora, entiende de cocina. es formal y tiene referencias. Informes calle Cárcel No. 23. Teléfono M-8600. O-1

SE DESEA COLOCAR UNA ESPAñola para criada de mano o para cocinar y limpiar para un matrimonio, tiene buenas referencias. Teléfono M-3797. O-1

SE DESEA COLOCAR UNA JOVEN Española de criada de mano o manejadora. Tiene buenas referencias. Marina No. 5, altos B. O-1

SE OFRECE UN BUEN CRIADO DE mano, acostumbrado al servicio fino de casa particular, sin pretensiones y con muy buenas referencias. Para más informes, teléfono F-4724. O-1

DOS JOVENES ESPAÑOLAS SE ofrecen, una para cuartos y coser; y otra, para cocinar. Monte No. 2, letra E, entre Prado y Zulueta. O.-1

SE DESEAN COLOCAR DOS MUCHAchas: una, para cuartos y cocina; y otra, para manejar o limpiar. Saben cocinar. Telf. F-6557. O.-1.

DESEAN COLOCARSE UN BUEN criado de mano español, joven, y una buena criada de mano o para habitaciones. Sabe coser. Ambos tienen referencias. Teléfono A-4792. O.-1.

DESEA COLOCARSE UNA SEÑORA española de mediana edad para criada de mano en casa de moralidad prefiriendo un matrimonio solo, no tiene inconveniente de ir al campo. es limpia y aseada. Informan teléfono FO-2125. O-1

CRIADO. SE OFRECE ESPAÑOL EN casa particular práctico en el servicio de mesa fina, sirve a la rusa, tiene referencias de buenas casas de familia. José, Amistad 120, tintorería, A-3515. O-1

DSEEA COLOCARSE UNA JOVEN española para criada de manos o manejadora. Informan: Crespo No. 10, Departamento 3. O-1

OFRECE A USTED SUS SERVICIOS joven del campo, educado para dependiente de café, tienda de víveres camarero o portero; tiene quien lo garantice y no tiene las mayores pretensiones. Informan: U-6896.

SE DESEA COLOCAR MUCHACHA Española para criada de mano o manejadora, tiene referencias, llamen Teléfono U-6622. O-1

JAPONES, CRIADO MANO, PRIMEra orden buenas refefencias. Telf. A-6931. O-1

SE DESEA COLOCAR UNA ESPAñola para criada de manos o manejadora, sabe coser, con inmejorables referencias. Teléfono Animas 162 Soledad y Oquendo, U-6874. O-1

SE DESEA COLOCAR UNA MUCHAcha para criada de cuartos o de comedor o para todo, si es corta familia Informan Telf: M-5529.

ENGLISH SPEAKING COLORED girl seaks employment as Nurse or maid has reference Calle 11 No. 118 entre 22 y 24. O1

UNA MUCHACHA ESPAÑOLA DEsea colocarse para criada de cuarto o comedor, acostumbrada a todo servicio fino, tiene recomendación, desea casa de moralidad Telf M-2222.

SE DESEA COLOCAR UNA ESPAñola, lleva tiempo en el país, calle 1 No 75 entre 9 y Calzada, Vedado.

SE DESEA COLOCAR UNA ESPAñola para cocinar o manejadora; sabe los dos oficios. Calle 10 esquina 15. Vedado. F-6248. O1

DESEA COLOCARSE UNA ESPAñola de comedor o criada de mano, tiene referencias. Informan Telf: M-8034. O1

DESEA COLOCARSE JOVEN ESPAñola para limpiar y cocinar, siendo corta familia o cocinar solamente, sabe trabajar y tiene referencias. Gana no menos de $15.00. No duerme en la colocación. Informan Teléfono M-4014. O1

JOVEN ESPAÑOL SE OFRECE PAra criado. Es cumplidor y tiene buenas referencias. A-6930.

SE DESEA COLOCAR UN JOVEN de criado en casa particular, que acaba de llegar de España, con 20 meses para España estuvo en muy buenas casas de primer criado, en el Vedado y se llama Víctor Montero. A-3648. O-1

SE DESEA COLOCAR UNA JOVEN española, de criada de mano o manejadora. Cumple con su obligación y tiene referencias. Informan: Marina número 5-B., altos.

SE DESEA COLOCAR UN JOVEN español, de criado de mano o de jardinero. Tiene buenas recomendaciones. Calle 9, entre A. y Calzada. Telf. F-2312.

DESEA COLOCARSE UNA MUCHAcha española para criada de mano, sabe cumplir con su obligación; buenas referencias. Informan Monte No. 2-E (altos).

SE OFRECE UN CRIADO ESPAÑOL, habituado al servicio fino de familias distinguidas, con referencias de las mismas. Informes: Quinta Avenida, entre 14 y 16. Telf. FO-1502.

SE OFRECEN

s1 CRIADAS y CRIADOS

SE DESEA COLOCAR UNA MU... cha española, de criada de ma... manejadora. Telf. U-6733.

SE DESEA COLOCAR, PARA C... da de mano, una muchacha ... sular. Tiene buenas recomenda... Informan en Calzada 54, altos, F-5811.

SE DESEA COLOCAR UN JO... español, de criado de mano, trabajador y sin pretensiones, cumplir bien con su obligación ... ne buenas recomendaciones de ... de ha trabajado. Sirve bien la ... a la rusa. Ha estado con muy ... nas familias, entiende de jardín ... muy práctico en todo. Esmerado ... vicio. Informan: A-3480.

SE OFRECE BUENA CRIADA ... cuartos española, sabe coser y ... tar muy bien, otra para el com... sirve a la rusa, tienen muy ... referencias. Telf. A-3343.

SE DESEA COLOCAR UNA JO... del país, para limpiar y ayu... la cocina. Sabe trabajar y tiene ... ferencias. Telf. A-9044, Reina 7...

SE DESEA COLOCAR UNA ESPA... la, para cuartos y coser. Ent... de costura y de bordar. Tiene ... rencias. U-5470.

UN JAPONES DESEA COLOCA... en casa particular, para criado ... mano, tiene recomendaciones y ... bién entienden jardín. Teléfono A-... Sima.

EN CASA DE MORALIDAD DE... acomodarse una muchacha ... cuartos, es formal y honrada, ... cumplir con su obligación, res... ble su servicio; tiene referen... Teléfono U-4997.

SE DESEA COLOCAR UNA ... chacha española para cuartos ... comedor; tiene referencias en ... misma. Informe A-9547.

DESEA COLOCARSE UNA JOV... española para cuartos o come... Tiene buenas referencias. Te... no M-8029.

s2 COCINERAS y COCINEROS

SE DESEA COLOCAR UN COCI... ro y repostero de color, tiene ... rencias, para casa particular, ... de 20 pesos no se coloca, Llame ... 2516, vive en Carmen 47.

UN COCINERO ASIATICO SE ... sea colocar en casa particular ... comercio, cocina española o criolla ... repostero, con buenas referen... Informan teléfono M-8689.

SE DESEA COLOCAR UNA ES... Ñola de mediana edad para ... nar y ayudar a limpieza o cocina ... limpiar a un matrimonio solo, ... duerme en la colocación, informes ... salud No. 141 entre Marquéz Go... lez y Santiago.

DESEA COLOCARSE BUEN CO... nero joven asiático, cocina a la ... pañola, y criolla, muy aseado y ... tico. Llamar teléfono I-3879, ... guntar por Felipe.

SE DESEA COLOCAR EN CA... particular, cocinero y repostero, ... ven, español. Es muy limpio y ... plidor y tiene muy buenas refe... cias. Telf. A-2834.

SEÑORA ESPAÑOLA DESEA CO... carse para cocinar, sabe su ob... gación, si es corta familia ayuda ... limpieza. Teléfono M-9007.

SE OFRECE UNA JOVEN ESP... ñola para cocinar, sabe bien ... obligación. Informan: Hornos ... M-6816.

COCINERA ESPAÑOLA DESEA C... locarse, es repostera, tiene ... mendaciones. Informan telf. F-6...

DESEA COLOCARSE UNA JOVEN española para cocinar. Cocina ... Si es corta familia, para cocinar ... limpiar. Tiene buena referencia. ... léfono: F-2809.

DESEA COLOCARSE JOVEN ESPA... ñola para cocinar y limpiar sien... corta familia o cocinar solamente, ... be trabajar y tiene referencias. ... menos de $15.00. Prefiere dormir a... ra. Informan: M-4014.

SE DESEA COLOCAR UNA ESPAÑ... la para cocinar y ayudar a la lim... pieza. Teléfono U-5470.

SE OFRECE JOVEN ESPAÑOLA, CO... cinera, repostera; cocina y limpia ... corta familia; lava ropa fina. Es lim... pia. Tiene referencias. Teléfono A-...

COCINERO CHINO, COCINA A L... criolla y española, cocina m... práctico, sabe hacer muchas clas... de dulces, para particular. Vive S... lud No. 5, altos, entre Galiano y ... yo. Mucha diferencia.

DESEA COLOCARSE ESPAÑOL... cocinera, cocina española y cr... lla, sabe repostería. Galiano No. ...

GRAN COCINERO FINO, ASIAT... co, desea colocarse casa particul... muy práctico criolla,. española ... francesa. hace dulces variados. lim... pio y formal; tiene muy buenas r... ferencias. Telf. M-4447.

DESEA COLOCARSE UNA COC... nera de color de la República D... minicana en casa cubana o ame... cana, sabe cocinar bien a la crio... y americana, tiene buenas referen... Telf: FO-1230. Clara.

SE DESEA COLOCAR COCINERA ... repostera española, con familia ... moralidad, tiene buenas referen... no le importa dormir en la coloc... ción. F-1699.

SE DESEA COLOCAR ESPAÑOL... de mediana edad, sin pretensione... para cocinar y ayudar a los queha... ceres de una casa chica, tan solo ... la Víbora, duerme en la colocación ... lleva 25 años en el país, tiene re... rencias. Telf: I-4756.

COCINERO CHINO QUE COCIN... muy bien a la criolla y espa... sabe hacer dulces se ofrece a las fa... milias, llamar Telff: F-6134, a Ju... Bú.

COCINERA REPOSTERA DE CO... lor de mediana edad se desea co... locar, duerme fuera y hace plaza, ... rección 0 No 48 (entre Baños y ...

SE DESEA COLOCAR UNA MU... chacha española sin pretensiones ... para cocinar o limpiar, tiene ref... rencias. M-4682.

SE DESEA COLOCAR UNA MUCHA... cha española para cocinar en ca... familia y limpiar o para comedor. ... formal y trabajadora. Para más in... formes: teléfono U-6772.

SE OFRECE UNA ESPAÑOLA PA... ra cocinar o limpiar o para cocinar ... solo, no se coloca menos de 15 pesos ... Tiene buenas recomendaciones. ... 7094.

COCINERA ESPAÑOLA SE DESEA ... colocar para casas Huéspedes o ca... sa particular, entiende toda clase ... comidas. tiene buenas referencias ... buena sazón. No duerme en la colo... cación ni saca comida. A-4792.

DESEA COLOCARSE COCINERO ... español, cocina española y criolla ... sale al campo. Tiene referencias. ... quín, A-0515.

F-6188. 27 Y PASEO. ASIATICO DE... sea colocarse de cocinero en casa ... particular o de huéspedes. Antonio ... Wong, tiene referencias.

M.E.C.D. 2016

SE OFRECEN

COCINERAS Y COCINEROS

DESEA COLOCAR UNA SEÑOra panameña para cocinar y limpiar, sabe trabajar y prefiere la Habana, duerme en su casa o en la colocación. Telf: M-4387. Informes: ... Cerrada No. 3. Habana.

DESEA COLOCARSE COCINERO español, cocina española y criolla, ... campo. Tiene referencias. ... A-9515. O-2

DESEA COLOCAR UNA SEÑORA española, de cocinera, sabe cocinar de todo y sabe de repostería, de familia de moralidad y que den buen trato. No se coloca menos que buen sueldo. Tiene buenas recomendaciones de las casas que ha trabajado y duerme fuera. Calle 11, esquina a Baños, altos de la Bodega. ... F-6136.

SE OFRECE UNA PARDA, BUENA cocinera con referencias buenas y lavandera buena. Baños No. 15, Vedado, entre Calzada y Línea.

DESEA COLOCAR UNA ESPAñola de mediana edad, para cocinar y limpiar. Sabe cumplir con su obligación. Maloja 25, entre Angeles y ...

DESEA COLOCARSE UNA COCINEra de mediana edad, sabe cumplir con su obligación, no duerme en la colocación. Tiene referencias. Teléfono F-5572. O-2

MANEJADORAS

SE OFRECE UNA MUCHACHA INglesa de manejadora, tiene referencias. Informan F-6128, Botica. O-3

MULATA DOMINICANA, DE MEdiana edad, habla inglés, buena referencia saludable, desea colocarse de manejadora o criada de mano, sabe lavar bien, excelentes referencias. ... FO-1230. O3

DESEA COLOCARSE UNA SEÑORA para manejadora o para los quehaceres de un matrimonio. Informes: Teléfono M-9007. O-3

SE DESEA COLOCAR UNA JOVEN del campo para manejar o limpiar, tiene referencias. M-5375. O-3

CHOFERES

DESEA COLOCARSE UN BUEN chauffeur, experto toda clase máquinas y mecánica, sin pretensiones, con referencias de buenas casas. Teléfono A-4792. O-8

DESEA COLOCARSE CHAUFFEUR español con 12 años de práctica, ... tiene buenas referencias de familias conocidas Informes F-6086.

CHAUFFEUR DESEA COLOCARSE joven en casa particular o comercio, entiende de jardín, carpintería y otros trabajos, tiene referencias de familias conocidas, 2 y Línea, ...9125. Pepe. O8

CHAUFFEUR DESEA CASA FORmal y estable, referencias de casas conocidas, maneja cualquier máquina. Teléfono F-4242. O-8

JARDINEROS

JAPONES JARDINERO Y AGRICULtor, buenas referencias. A-6931.

JARDINERO JAPONES, DESEA COlocarse en casa particular o finca. Tiene buenas recomendaciones. También tiene mucha experiencia. Es agricultor. Telf. FO-9387. O-9

SOCIOS

DESEA COLOCARSE JOVEN ESpañola de manejadora, tiene referencias. M-9007. O13

VARIOS

INTERPRETE Y TRADUCTOR DE francés e inglés ofrece sus servicios a las casas comerciales, habla también alemán. Informes escribir ... Hernández, Departamento A. Clasificados DIARIO DE LA MARINA. O-14

MATRIMONIO DEL PAIS, DESEA colocarse, ella para criada y él, de chofer, con varios años de práctica. Tiene referencias. Telf. A-9044, ... 74. O-14

LECTOR

Cuando usted quiera:

Vender, comprar, cambiar, alquilar, solicitar criados o empleos, etc.

Revise estas páginas de anuncios corrientes o los de ULTIMA HORA, y usted realizará su negocio.

DIARIO DE LA MARINA llega a manos de miles de suscriptores, tanto en la capital como en el interior.

Utilice la página de ULTIMA HORA.

ANUNCIOS CLASIFICADOS A-3333

SE OFRECEN

s14 VARIOS

SE DESEA COLOCAR UN MUCHAcho para cualquier cosa. Calle D y 25. F-2072. O-14

COMPRAS

1 CASAS

DESEO COMPRAR CASA AMPLIA, doy 2.000 pesos y hermoso solar en Víbora Park. M. Alvarez, Avenida 8 y Calle 8. Ampliación Almendares.

6 AUTOMOVILES

COMPRO AUTOMOVIL TURISMO, no anterior al 29 a precio de situación, se paga al cach, preferible Chevrolet. Informan Egido 89, hospedaje La Terminal. C-6

MAQUINARIAS

COMPRO CALDERA

Balcok-Wilcok 250 a 300 H.P., máquina Corlina 200 a 225 H.P. Dirigirse a Andrés Hernández, Omoa 102, Habana. C-7

COMPRO CONCRETERA

Que tenga motor de dos cilindros, o sea de alta velocidad, y que esté en buen estado. Pago contado. Sr. Benítez. M-7058. C-7

9 MUEBLES y PRENDAS

M-7002: COMPRO MUEBLES

Máquinas de coser, radios, cajas de caudales, vajillas y objetos de Arte. Pago bien y en el acto. Casa Sánchez Rego, Salud 8. C-9

COMPRAMOS MUEBLES

De todas clases, máquinas de coser y radios. «La América». Diez de Octubre 230, teléfono I-2262. C-9

A-9560 COMPRO MUEBLES, MAQUInas de coser, máquinas de escribir, burós, archivos metálicos, prendas, objetos de arte, baúles, maletas, radios, pianos, ropa de hombre, todo llame A-9560. C9

M-3268: COMPRO MUEBLES FI-

nos, corrientes, máquinas escribir, coser, archicos. Liquido casas completas, pianos, pianolas, baúles objeto arte, bronces, porcelanas, plata, juegos café vajillas cubiertos. Compro todo. C-9

COMPRO ENSERES COMERCIO, EN cualquier cantidad: Vidrieras, contadoras, mesas, sillas, mostradores, cristales, espejos viejos. Pago más y rápido. Cano, Habana 116 y medio, entre Amargura y Teniente Rey.

M-6484. COMPRAMOS MUEBLES FInos, corrientes, pianos, radios, máquinas de escribir, coser, baúles, maletas, objetos arte, enseres establecimientos, neveras, lámparas, todo. Pasamos a domicilio. «La Preferida», M-6484. C-9

M-7385. COMPRAMOS

Y vendemos toda clase de muebles, máquinas coser, reformamos, cambiamos y compramos toda clase lámparas. Pagamos bien, Salud 23. La Casa Carola.

SE COMPRA MAQUINA SINGER 6-8 avisar a Luís Caldero en Camagüey Avellaneda 130½. C-9

COMPRO MUEBLES

Juegos cuarto, comedor, sala, recibidor, lámparas y toda clase de piezas sueltas, radios, Oficina en general. Cambiamos y vendemos. «La Casa Gris», Angeles número 5. Telf. M-2914

Aqui está el que compra

Muebles, máquinas de coser y escribir y todo objeto de valor. Liquido casas enteras. Llame: M-1556. C-9

COMPRAMOS LAMPARAS

Usadas y objetos de Arte. Pagamos más que nadie. Avisos al teléfono M-8040. C-9

COMPRAS

9 MUEBLES y PRENDAS

ORO Y PLATA

Compramos prendas, monedas de oro cubanas, americanas y otras Naciones. Juegos u objetos de plata de cualquier clase, sanos o rotos.

CARBALLAL HERMANOS

San Rafael 138, entre Gervasio y Belascoaín. Pagamos más que nadie.

A-6620: COMPRO MUEBLES

En todas cantidades. Liquido casas, Oficinas, establecimientos, baúles, maletas, máquinas de coser, efectos sanitarios, radios. Negocio rápido. A-6620. «La Moderna», Salud 3. C-9

LIBROS E IMPRESOS

COMPRO LIBROS DE TODAS CLAses y en cualquir cantidad. Pago bien por ellos. Llame al M-8533 y pasaré a domicilio. Tejadililo No. 42, altos. C-13

OBJETOS VARIOS

COMPRO MADERA ANDAMIOS

Que esté en buen estado. Pago contado. Sr. Benítez. M-7058. C-15

ROPA

Compro toda clase de ropa de caballeros, señoras y niños, zapatos, ropa de cama, oro, platino, objetos de valor. Reserva. Discreción. Rayo 38, entre Salud y Dragones. C-15

ARRENDAMIENTOS

ESTABLECIMIENTOS

La Montañesa de Toyo

Arrienda la fonda. Informan en la misma. 10 de Octubre 281. AA-4

VENTAS

1 CASAS

APROVECHE. CINCO PESOS MEtro, casa vecindad, catorce habitaciones todo tejas, punto la Calzada, acepto parte. Rita 32, Reparto Juanelo, Luyanó. Informes: Corral Falso 117 B, Guanabacoa. V-1

VENDO EN LO MEJOR DE LA HAbana 4 esquinas. A precio de situación. Meno sde la mitad. Informes: Prado y San Rafael, Bar. Señor García. V.-1.

$4,500 CALLE LIBERTAD PROXIMO Calzada Víbora, jardín, portal, sala, saleta galería, tres cuartos comedor, pantry cocina, garage, cuarto y servicio criados patio y traspatio, garage. Martínez y Prieto. O-Reilly 23. A-6951 V1

$5,500 AVE 6a. AMPLIACION ALmendares, gran casa, jardín, portal sala, recibidor hall, 4 cuartos, salón de comer, patio, traspatio y garage, Martínez y Prieto. O-Reilly 23. A-6951. V1

$1.250 CALLE SUR REPARTO STOS. Suárez, portal sala, 3 cuartos, baño intercalado completo comedor al fondo, patio, traspatio, cielo raso. Martínez y Prieto. O-Reilly 23. Telf. A-6951 V1

PROPIETARIO. VENDEMOS O FAbricamos su residencia, precios irrisorios, buenos solares, Almendares, Miramar, Sierra, alturas 2,000 dades; damos facilidades o permuta casa de 3 cuartos y demás comodimos aprovechen esa columna; vean o escriban, C No. 50 entre 8 y 10, Almendares. «Cia. Constructiva Fonollar» vamos interior de 1 a 6. V-1

SE VENDE ESPLENDIDA RESIDENcia Vedado, Baños 192, informan Teniente Rey 3, altos dos plantas, garage, frutales. V-1

GANGA: EN 450.00, SE VENDE UNA casita en Lawton, compuesta de sala, dos habitaciones, comedor al fondo, patio y traspatio. Informan: Telf. A-6051. V-1

HERMOSA CASA DE ESQUINA, Justicia a 40 metros Calzada Luyanó, sala, saleta, 4 cuartos, cocina, patio 6 ventanas a la calle, citarón, azotea, a primera oferta razonable. Guasabacoa entre Santa Ana y Santa Felicia, sala cuarto, comedor, baño, cocina, patio, techos monolíticos, $700.00. Villanueva, inmediato Calzada de Luyanó, 2 casas modernas, sala, saleta, 3 cuartos, comedor, baño, cuarto criados, cielo raso, 349.80 metros, $6,500.00. Vendemos, juntas o separadas. También tenemos en Víbora, Jesús del Monte, Vedado, Habana y sus barrios, de todos estilos y precios. Aprovechen oportunidad: López y Cabrera, Aguiar 100, altos. A-3318 y M-7430. V-1

SOLARES

GANGA, A PESO LA VARA, LOTE tierra, 1,500 varas, esquina y entrada al Hipódromo Marianao, calle, acera, luz, agua. También se fracciona. Tiene títulos limpios. Libre gravamen. F. número 266, entre 27 y 29. V-2

PARCELAS, VEDADO, CALLE LEtras: 20.40 x 25; 13 x 18.80; 13.66 x 27; 17.65 x 21; 13.66 x 40; 22.66 x 20, a precios de situación. Directamente con sus dueños. Juanelo, 6,177 metros, terreno alto y llano, mucha agua Vento, Inmediato a Carretera Central, 10 minutos Habana, a 26 centavos metro. Urge venta. López y Cabrera, Aguiar 100, altos. A-3318 y M-7430. V-2

3 FINCAS RUSTICAS

SE VENDE CONTRATO FINCA DE 62 caballerías, en Bahía Honda, potrero con río o se admite socio. Manzana de Gómez 264. V-3

FINCA RUSTICA, VENDO UNA DE tres caballerías de tierra colorada, llana completamente, frente a carretera, con miles de frutales, gran palmar, pozo fértil, buena casa y muchas mejoras; se dá muy barata, informes directos en Monte 311. V-3

VENTAS

4 ESTABLECIMIENTOS

VENDO ALMACEN DE VIVERES con tostadero de café, reparto de camiones con una buena venta, casa barata y bien situada, negocio de oportunidad, se vende por atender una industria. Diego Pérez, Obrapía 51 V-4

FARMACIA. SE VENDE CASI SIN

dinero, solo garantía. Informes: González y Basté. Droguería Sarrá. V-4

BODEGA EN INQUISIDOR $300

Contado. Sola, sin deudas. Surtida, cantinera. Contrato 4. Alquiler 20, con casa familia. No pierdar tiempo los averiguadores. Informes: Suárez. Belascoaín y Figuras, café. V-4

VENDO UNA PRIMERA HIPOTECA de $13,000 sobre 8 propiedades al 8%. Pagan bien los intereses. También se cede por un establecimiento o una industria. No pierda tiempo. Informes en el Bar de Prado y San Rafael. García, de 9 a 4. V.-4.

VENDO UN HOTEL, UN CAFE, UNA Barra en Prado. Una fonda. Propiedades. Cambios por establecimientos. Negocios rápidos. Informes: Prado y San Rafael, Bar. Señor García. V-4.

ATENCION: USTED QUIERE VENder, comprar, cambiar. Negocios para principiantes con poco dinero. Negocios en 24 horas. Informes: Prado y San Rafael, Bar. Señor García. V-4.

6 AUTOMOVILES

FORD ABIERTO, $165.00; OTRO, $260.00; Chevrolet 6, cerrado, $260; Cuña, $140.00; Dodge cerrado, $390.00; otro, $250.00; Studebaker, 6 cristales, 30, $340.00; L aSalle, $300.00 y otros Hago cambios. Phymoth, $140.00. Empedrado número 1. M-4002, Braña. V-6

VENDO PACKARD del 30, COMPLEtamente nuevo, propio para familia de gusto. Se da a toda prueba. — Precio de liquidación: $850.00. — No pierda esta oportunidad. Zulueta 22. Bar. V.-6.

CAMION WHITE de 5 TONELADAS que esté en buenas condiciones de trabajo, se desea comprar, teléfono M-2559. Obispo 94. V-6

VENDO WHIPPEL CERRADO DEL 30, gomas nuevas 5 pasajeros, precio $200.00. San Benigno 20 A, frente al parque Santos Suárez. Vidal. V-6

VENDO BABY MARMON COMPLEtamente nuevo 28 kilómetros, $260 cambio por carrio 7 mismas condiciones. Martí 78, Reglo. Burnett. V-6

SE VENDE CHRISLER CERRADO tipo 72 completamente nuevo, 25 mil millas caminadas, 3 gomas de 6 capas nuevas, acumulador nuevo, 2 años, garantía del actual ejercicio, viéndolo quedará convencido, verlo en San Rafael frente parque de Trillo, Garage José Cano García. V-6

CAMION FORD DEL 30 POCO USO carrocería comercial de baranda, propio para repartos o para carretera, Se vende barato. Puede verse en garage Industria 8. V-6

METAL PATENTE, BAJA Y ALTA velocidad, alta presión. Absoluta garantía de su condición. Sirvo para especificaciones, desde una libra, en adelante. Infanta 46, esquina a Zaldo, al lado Centro Vacuna. V-6

SE VENDE UN CHEVROLET Y UN Ford, cerrados, del 30, 4 puertas, 6 cristales, maderas, pinturas y gomas nuevas. Concordia 181, Garage. V-6

Chassis y camiones Ford

COMPLETAMENTE RECONStruidos, en perfecto estado mecánico y gomas, precio rebajado. Se dan facilidades de pago. Belascoaín 171, esquina Peñalver.

8 DE ANIMALES

SE VENDEN 114 VACAS FINAS cruzadas a $35 cada una compradas en conjunto. Informes F-4969. V-8

SE VENDE CABALLO PUR SANG legítimo de 4 y medio años y 7 y media cuartas, un automóvil y radio. Se dan muy baratos. Informes A-4998 V-8

VACAS LECHERAS, DE LA MEJOR calidad y gran cantidad de leche, novillas, de primero y segundo parto, recentinas, Ayesterán número 1. Telf. U-1129. V-8

7 MAQUINARIAS

SE VENDE UN TORNO CINCINATti casi nuevo, de 8 pulgadas, de plato y 3 piés entre punto. Un molino de azúcar, nuevo. Un refinador para hacer turrones o jabón y un molino de tintas o pinturas. Alvaro, San Lázaro 294, entre Lealtad y Escobar, teléfono A-4448. V-7

SE VENDE UNA MAQUINA DE planchar para tintorería, casi nueva, plancha libre. Para informes y verla Monte 425, teléfono A-3540, tintorería La Moda e Industria 556, bajos. V-7

TINTOREROS

Máquina de planchar 7 A reformada completamente nueva, vendo con equipo de gasolina o carbón, también hago cambio por otra. Informan Hospital 22 señor Otero. V-7

«EL CENTRAL». COMPRA Y VENta de maquinaria, motores de petróleo, gasolina, eléctrico y de vapor, bombas de agua y tuberías, trasmisiones, poleas, correas chumaceras, calderas y efectos eléctricos. Cristina 38 D esquina San Felipe. X-1615, Vicente Sánchez, Habana. V-7

VENTAS

7 MAQUINARIAS

SE VENDEN

En precio razonable, conjunta o separadamente o en el lugar en que están montados, calle de Arroyo de Matadero frente a Chamorro, patio del Ferrocarril del Oeste, las maquinarias y enseres de aserrar maderas, así como útiles y mobiliario de Oficina que a continuación se detallan, pertenecientes a la Compañía Nacional de Maderas del País, S. A.: Una sierra de banda «Yates» de 6x54, con carro «Yates» de 16 de largo. Una sierra de banda «Yates» de 6x54, con carro American, de 20 de largo. Un motor de petróleo, marca R-Wolf, A-G. Núm. 6740, tipo DU-17 de 50 HP. Un motor de petróleo, marca Koln Deutz (Oto) Núm. 13242 de 40 HP. Un cepeillo de 2 caras de 24. Dos aparatos de afilar hojas. Un rollete para dar tensión a las hojas. Una prensa para soldar hojas de 8. Un serrote mecánico para trozar. Un winche, Poleas, ejes y cables. Un péndulo completo. Dos canteadores con sus carros. Una sierra circular y su mesa. Un motor eléctrico de 40 HP. Un motor eléctrico de 15 HP. Un motor eléctrico de 5 HP. Una turbina con motor de 2 HP. Una bomba centrífuga. Un ventilador para el aserrín. Una turbina con motor de tres cuartos HP. Un trabador de hojas de banda. Un winche con 300 de cable. Una fragua para soldar hojas. Un ventilador y tuberías. Trasmisiones, poleas, etc. Una caja de seguridad de 24x36. Un estante para libros. Un buró plano. Un buró de cortina. Una máquina de escribir, marca Undewood, de 12. Una mesa para la máquina de escribir. Dos relojes de pared. Dos sillas giratorias. Dos sillas corrientes. Dos máquinas de remisiones, equipo Egry. Un protector de cheques Lighning. Una prensa para copiar cartas con depósitos y brochas. Una docena de taburetes. Un diferencial de 3 toneladas. Dos sargentos para aprisionar maderas. Un estante con piezas de repuesto. Un yunque. Dos pastecas grandes. Una carretilla de hierro. Varias hojas de sierra de banda usadas. Dos chancletas. Varias hojas circulares. Enseres del cuarto de afilar. Los relacionados enseres y maquinaria pueden verse en el Taller de la Compañía, situados en Arroyo de Matadero, frente a Chamorro, todos los días hábiles, de 7 a 11 a. m. y de 1 a 5 p. m.

9 MUEBLES y PRENDAS

ESTILO ESPAÑOL MAGNIFICA BIblioteca, juego de cuarto parabán hierro forjado, recibidor estilo salomónico, alfombra, candelabros, butacas, lapizadas. Tercera No. 286 entre C y D. Vedado. V-9

VENDO REGIOS JUEGOS CUARTO 3 cuerpos, $45.00. Otros 8 piezas butacón damasco a su gusto; comedor, todos caoba maderas escogidas, barniz muñeca. Estrella 129, Campanario y Lealtad. V-9

MAQUINA SINGER OVILLO CENtral $20; Juego de Sala $20; piano flamante $50; buró caoba con silla $25. Otro de roble $9, coche niño $5. Prado 31 bajos. V9

FAMILIA VENDE SUS MUEBLES. Magnífico juego cuarto moderno, lujoso comedor renacimiento, sala, reloj renacimiento, Vargueño, aparador moderno, todo nuevo. San Miguel 97, bajos, entre Lealtad y Campanario. V-9

EN $450 REGIO JUEGO DE SALA y comedor, costaron en Barcelona 8,000 pesetas y $60 espléndido mostrario de artículos de propaganda. Informes: M. Garcít Monte 306.

MUEBLES EN GANGA

Juegos cuarto, Arte moderno, $4.00 mensuales; comedor, caoba, último estilo, $3.00 mensuales sala o recibidor, modernísimos, $3.00 mensuales; juego cuarto, 3 cuerpos, caoba, últimas creaciones, $5.00 mensuales. Precios muy bajos.

"LA EMINENCIA", NEPTUNO 188

SALUD 11

Cuando usted quiera comprar o vender muebles visite esta casa, tenemos juegos de cuarto, sala, comedor, recibidor, neveras, lámparas, camas, sillones, pianos, radios, victrolas, equipajes, cajas hierro, contadoras, pupitres, vidrieras, armatostes, mesas Café, sillas, Salud 11. M-9136 V-9

LA CASA MOSQUERA

San Rafael 129 y 131. Telf U-5437

Amueble su casa con gusto y con poco dinero. También le cambiamos sus muebles o hacemos el negocio que más le convenga. Háganos una visita, no perderá su tiempo. La Casa Mosquera, San Rafael 129 y 131. Telf. U-5437.

¡EL RAS! ZANJA 52

Liquidamos objetos de arte, para regalos, muebles de todas clases, lámparas, sala comedor, cuarto, alfombras, butacones, neveras, pianos, muebles antiguos, cuadros óleo. Zanja y Lealtad. V-9

MUEBLES MODERNOS

A precio de liquidación.

Juegos cuarto (2 o 3 cuerpos) arte; comedor, sala, recibidor. No compre sin antes visitarnos. Tomamos sus muebles en cambio. Grandes facilidades de pagos.

"LA UNIVERSAL"

San José 87, entre Escobar y Gervasio. U-7453.

CASA ARECHAGA, SI USTED NEcesita muebles, visite los talleres de «El Siglo», donde encontrará preciosidades, por poco dinero. Compre directamente y comprará lo mejor. Manrique 189, Ebanistería. V-9

VISITE NUESTRA EXPOSICION permanente, donde encontrará los más modernos estilos de muebles, hechos con el más refinado gusto y las mejores maderas del país y chapas finas. Unicos representantes del acreditado radio «Colonial» para todas las ondas. Solicite una demostración y se convencerá de la inigualable calidad de estos magníficos aparatos. Ventajosos precios al contado y atractivas facilidades de pago. Tenemos comprador para sus muebles o radio, si desea cambiarlos por los nuestros. La Casa Ruisánchez, Angeles 13, esquina Estrella del 29 al 31, teléfono A-2024. V-9

VENTAS

MUEBLES y PRENDAS

¡EL RAS! ZANJA 52

Liquidamos objetos de Arte, para regalos, muebles de todas clases, lámparas; sala, comedor, cuarto, alfombras, butacones, neveras, pianos, muebles antiguos, cuadros óleo. Zanja y Lealtad, U-4800. V-9

MUEBLES EN GANGA

Juegos cuartos, $30.00; sala, $15..00; comedor, $30.00; escaparates, $7.00; con luna, $12.00; mesas correderas, $4.00; aparadores, $5.00; seis sillas, y 2 sillones, $10.00; máquinas coser. Compramos y cambiamos muebles.

LA PRINCESA, SAN RAFAEL 107 V-9

EN MUEBLES

Somos únicos por el surtido más extenso y novísimo, su sólida construcción y enormes facilidades en los pagos.

CAO Y VARELA

Neptuno números 183 y 187

SE VENDE UN SILLON DE RUEdas, de rejilla, adaptable a todas las posiciones con su servicio. Está completamente nuevo y puede verse de 10 a 12 de la mañana en San Lázaro 305 entre Hospital y Espada. (Instituto Canino) V9

MUEBLES A PLAZOS

Nuevo sistema de venta a plazos.

Juegos de cuarto, comedor, sala, recibidor. Los modelos más en moda. Precios económicos.

"EL CAPRICHO"

Neptuno 64, esq. a San Nicolás.

10 UTILES de OFICINAS

BOLSA DE MUEBLES

DE OFICINAS, COMPRAMOS

Vendemos, Propietarios de la Fábrica 'Nóbregas', Procedentes remates: Archivos, Máquinas: Escribir, Sumar y Calcular. Cajas Caudales y Documentos. Libreros, Bufetes Butacas Mimeógrafos y Adresógrafos. Todo de Oficina. Liquidamos muebles acero. **Compostela 55, frente a «Estrella Italia». A-7744**

INSTRUMENTOS DE MUSICA

Realización de Pianos

De absoluta garantía. Propios para personas de gusto. No se repara precios. Doy facilidades de pagos. «La Predilecta», San Rafael y Oquendo. V-11

VENDO REGIO PIANO GARAN-

tizado, no reparo precio. Máquina coser Singer. Magnífica lámpara bronce estilo Luis XV, 36 luces. San Rafael 141, entre Oquendo y Soledad.

11-Oct-15.

VENDO EN $65.00 MAGNIFICO RAdio, moderno, lujoso mueble, gran alcance y con ocho bombillos. Baños 107 altos, entre 11 y 13. V11

GANGA RADIO RCA SIETE BOMbillos, regalo $20. Otro RCA Superheterodyno, preciosímo gabinete costó $275,00 Regalo $65,00. Véalos pronto. Apodaca 46 bajos esquina Suárez. M-3742. V11

RONISCH. PIANO CUARTO COLA Alemán y vertical famosa marca facilidades de pago. San Rafael 57, esquina Campanario. V11

REGIO PIANO DE SONIDO ELEVAdo. Lo más fino y elegante en muebles, casi nuevo. Lo vendo sumamente barato Véalo y convénzase. Dragones, frente Teatro Martí. De 4 a 7. V-11

SE VENDE UN PIANO CHASSAIGne Freres, completamente nuevo. Muy barato, Suárez número 17. V-12

13 RADIOS

GANGA, VENDO BARATISIMO MAGnífico radio general Electric, de siete bombillos. Empedrado 54, bajos, urge su venta. V-12

GANGA RADIO SPARTON NUEVE bombillos, lujoso gabinete, de puertas, costó $280,00 se regala en $55. Guadalupe 51, Reparto Juanelo, guagua Jacomino lo deja en la esquina. V12

VENDO UN RADIO MAJESTIC, COMpletamente nuevo, de mueble. Informan: Manrique número 151, altos.

VENGA Y OIGA A EUROPA: DE 5

a 9 p. m., en San Miguel 129, altos, entre Escobar y Gervasio. Radios Majestic, Grunow y Kadete, desde $5.00, mensuales. Pida una demostración al Telf. U-4205. V-12

14 LIBROS E IMPRESOS

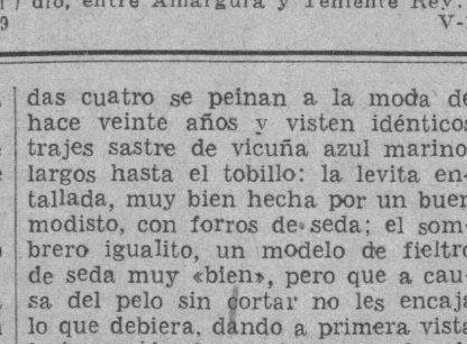

16 OBJETOS VARIOS

VENDO, CAMBIO, REPARO: VIDRIEras, contadoras, molinos café, pesas todas marcas, sillas, mesas, banquetas, enseres comercio en general. También compro. Cano, Habana 116 y medio, entre Amargura y Teniente Rey. V-15

Si Ud. quiere que su anuncio se le publique en el

NOTICIERO DEL LUNES

periódico que se publica los lunes a las 11 a. m. y lo recibe todos los suscriptores del DIARIO DE LA MARINA y tiene una gran circulación; tenga la bondad de indicarlo al momento de entregar su anuncio.

Los domingos estará abierto nuestro Departamento de Anuncios-Clasificados, de 4 de la tarde hasta las diez de la noche.

TELEFONO A-3333

REPARACIONES

9 MUEBLES Y PRENDAS

REPARAMOS SUS MUEBLES, POR poco dinnero, dejándolos nuevos. Casa Pardo: U-5761. Los modernizamos, barnizamos a muñeca, esmaltamos «Duco», pinturas mimbres, a vapor, tapicería general. Azogamos espejos. Trabajos garantizados, San Rafael núm. 130. R-9

DINERO-HIPOTECA

d2 SE OFRECE

HIPOTECAS: ME URGE COLOCAR $5,000.00, fraccionados Habana y sus Repartos. También para Bóvedas y Panteones, desde $50.00. Interés bajo. Mucha reserva y rapidez, J. Llanes, Sitios 42, esquina San Nicolás. M-2632.

PRESTAMOS

Dinero sobre joyas

Desde el 1 por 100

Vendemos joyas, baúles y maletas. Se compra oro.

«LA PERLA»

Animas 84, esq. a Galiano

DINERO

No pierda tiempo. Cuando necesite tomar dinero en Hipoteca o Pagarés vea a M. Fernández, San Ignacio 50 teléfono A-4432, de 2 a 5. Operación rápida y absoluta reserva. D-2

DINERO

Doy grandes y pequeñas cantidades en primera hipoteca, desde el 7 por ciento en adelante, para la Habana y sus Barrios. Compro y vendo casas y solares.

Compro y vendo Bonos y Acciones.

JULIO C. GRANDA

Obrapía 33. Telfs. M-5921 y F-5759. D-2

BONOS Y ACCIONES

BANCO ASTURIANO, COMPRO BOnos y Acciones. Compro Acciones Compañía Cubana Electricidad Compro y vendo Bonos y Acciones de todas Compañías, cotizables y no cotizables en la Bolsa. Manuel Piñol Obrapía número 17. D-3

N. GELATS Y COMPAÑIA

106 Aguiar 108 esquina a Amargura

CAJAS RESERVADAS

Las tenemos en nuestras bóvedas construidas con todos los adelantos modernos y las alquilamos para guardar valores de los interesados. En esta oficina daremos todos los detalles que se deseen.

PARA EL HOGAR

ph2 Interés para el Hogar

CARBON

«Pinar», es el mejor carbón, de pura yana, de Camagüey. El preferido por las cocineras. Solamente $1.20, saco grande. Pídalo: Telf. M-6412. PH-2

PARA LAS DAMAS

pd4 Interés para las Damas

MADAME KUZMA: EX MODELISTA principales casas París y Viena. Creadora de sombreros finos. Avisa a su clientela, que tiene a la venta sombreros, últimos modelos, desde $2.50. Se arreglan sombreros, desde $1.00, Amistad y San Rafael, frente Ten Cent.

ATENCION. PARA CURARSE LOS barros e irritaciones de la cara no hay como la loción «BARROINA», por medio de fricciones. Con un solo frasco basta para la total curación de una persona afectada. De venta en droguerías, principales boticas y perfumerías de la Habana. Precio: $1.50 el frasco. PD-3

EXTIRPACION DE LOS VELLOS

de la cara, por medio de electricidad. Tratamiento definitivo y garantizado. Sra Alexandra. Calle Tercera número 381, entre 2 y 4, Vedado. Habana. PD-3

PARA LAS DAMAS

pd4 Interés para las Damas

SEÑORAS Y SENORITAS

Existe un medicamento exclusivamente para las mujeres, Se llama: «Gotas Metrol». Tomando las «Gotas Metrol» desaparecen los dolores y se regulariza el período menstrual Las «Gotas Metrol» son de efecto seguro en las suspensiones, de 30 a 60 días. Pidan prospectos. Depósito: Farmacia del Dr. Mata, San Lázaro 402. Habana, teléfono U-6815. PD-3

ENSENANZAS

e1 Profesoras y Profesores

PROFESOR DE INGLES Y FRANcés recién llegado de Europa y Estados Unidos ofrece sus servicios a los colegios y familias para clases particulares. Voy también al campo los sábados y domingos. Para informes escribir Profesor R. Hernández. Escribir H. H. DIARIO DE LA MARINA. E-1

DR. JOSE J. RODRIGUEZ FEO. Clases de Matemáticas. San Lázaro 232 (altos.) E-1

ACADEMIA DE IDIOMAS ROberts, Malecón 31, teléfono A-1317. ¿Desea usted aprender inglés? Compre el Método Roberts, se recomienda por sí solo. Distinción, eficiencia, garantía, Cuarta Edición, $2.00. E-2

SEÑORITA AMERICANA, ENSEÑA el inglés en cambio de vivir con familia cubana (mayores), Cerro, Víbora o más en el campo. Escribir Taylor, DIARIO DE LA MARINA, Departamento Anuncios Clasificados. E.I

ACADEMIA RABIÑA

NEPTUNO ESQUINA A MANRIQUE, altos. Clases individuales: Inglés, Francés, Alemán, Taquigrafía «Pitman» y «Gregg», Mecanografía, Ortografía, Teneduría de Libros, Correspondencia Comercial, Aritmética. CLASES POR CORRESPONDENCIA. Ingreso E. Ingenieros, Arquitectos y Veterinaria. Curso Procurador. Pida prospectos, **Neptuno 78 y 80, altos, esquina Manrique. Telf. M-7849.**

APRENDA CORTE Y COSTURA

Por mi gran sistema Matilde Alemany, «Academia Central». Invento nuevo, práctico, precioso. Clases por ajuste. Terminará en 2 meses, con título de profesora garantizada. Clases a domicilio. Se cortan moldes exactos y trajes. San José 9, altos, entre Galiano y Aguila. Sucursales: Profesoras Máxima, Octava y Tejar, Lawton y Hortensia, Atocha 6, Cerro y Luz número 26, Sra. Orfila. E-1

PROFESOR DE BAILES

Precios módicos. Enseñanza rápida de Son, Fox, Tanto, Blues, etc. etc. Doy clases a domicilio. Ismael Servalló, Cárdenas número 3, segundo piso. PB

FRANCES POR PROFESORA FRANcesa graduada. Largas e inmejorables referencias cubanas. Da clases a domicilio o en su casa. Clases económicas por grupos de 4 personas. Calle 19 No. 109, entre L y M, 2o. piso. E-1

INTERES GENERAL

ALBUMS PARA SELLOS CON CApacidad 4.000, damos uno por 125 sellos 10 cts. Estrada Palma, Obispo 55 frente droguería Johnson, señor Bonachea. I-G

EN MEXICO ARREGLAMOS SU NEGOCIO CUALQUIERA QUE SEA

Tramitamos permisos para entrar al país, cartas de ciudadanía, rectificación de actas, legalización de firmas en las dependencias del Gobierno y Consulados Extranjeros. Divorcios. Informes todas clases. Ejecutamos cobranzas, administración de casas, toda clase de representaciones y comisiones. Cía. Pan-Americana de Inversiones. Ave 16 de Septiembre 73, Apartado Postal 9090, México, D. F. IG.

FILATELICOS. ACABAMOS DE RE

cibir los catálogos para sellos de Scott año 1935. Precio $3.00. Los remitimos al Interior por Correo Certificado, al recibo de giro postal por $3.20. CASA FILATELICA LILY, Obispo 121. Habana. IG

FOLLETIN 3

RAFAEL PEREZ Y PEREZ

MARIQUITA MONLEON

1o. de Agosto de 1934.
NUMERO EXTRAORDINARIO
LA NOVELA ROSA
Editorial Juventud, S. A.
Provenza 191. —BARCELONA
De venta en la librería de Wilson, Obispo 52 Teléfono A-2298.

París con tía Conchita, iba ya solita a Notre Dame a oír Misa todas las mañanas, y muchas tardes que ella hacía visitas, como yo era muy joven para acompañarla me marchaba al Louvre o me iba de compras...

—¡Qué horror!—murmuró Godina, la mística y rubia Godina, tapándose la cara estremecida.

—Muy bonito—declaró la varonil Mencía, la más chica;—llegará día que os darán la llave de la portería para que entréis a altas horas de la noche como los muchachos.

—Si es moda, no le quepa duda de que se llegará a eso, tía Mencía.

—Son consecuencias de esa deplorable influencia norteamericana que invade nuestro ambiente educativo; se tiende a masculinizar a la mujer, —dijo gravemente la culta y erudita Berenguela.

—Sea como sea, aquí no estamos en París, ni siquiera en Zaragoza—declaró terminantemente doña Leonor—sino en Almenar de doña Mencía donde no se ha estilado nunca que las señoritas de buena casa salgan a la calle como los perritos sin amo.

—Pues yo bien he visto salir a visitas y a compras y a la iglesia, a las hijas del Registrador, y a Pepita Dueñas, y a Lilí Dabán y...

—¡Basta!...—dictaminó tía Leonor, con un tono tan autoritario y tan seco que me dejó sin resuello.—Las mujeres de nuestra familia, no han salido nunca solas a la calle; hay aún diferencias entre una descendiente de los reyes de Aragón y toda esa gentecilla de la clase media que se introduce por fuerza de las circunstancias en nuestro círculo...

—Lilí Dabán y Pepita Dueñas... ya ve usted, son de clase...— me atreví a replicar.

Cuatro miradas fulminaron contra mí los rayos de su cólera.

Creí que Leonor, Berenguela, Godina y Mencía, se me comían.

—No olvides que estás en nuestra casa, que eres menor de edad, que llevamos sobre nuestros hombros la gravísima responsabilidad de responder de cuanto te suceda... que te queremos y que si algo se te dice, es por tu bien. Obedece. La obediencia es cortesía y quien como tú pertenece a una gran familia, está obligada a ser cortés. Obedece.

Desde ese día, la cuestión quedó definida. Serafina había de ser mi sombra. Y aun gracias cuando era ella quien me acompañaba, porque mi antigua niñera es una excelente persona, con la cual me permito yo cierta confianza que me sirve de alivio; pero lo peor del caso es que casi siempre me escoltan para las visitas o el paseo las cuatro fieras. Y es aquello de no poder darun paso sin oír una advertencia o un reproche encaminados naturalmente a perfeccionarme y hacerme digna de mi alta alcurnia.

—¿Por qué te hundes hasta las cejas el sombrero, niña?—me dice Leonor, que es siempre la que rompe el fuego.

—Porque es moda, tía; además este modelito es así, muy hundido... ¿verdad que es bonito? Me lo ha enviado desde París, tía Rosalía.

—¡Pchs!—comenta, despectiva, Leonor.

Y las tres hermanas restantes repiten el gesto, siempre atentas a secundar en todo las opiniones de la mayorazga.

—No me gusta la frente cubierta; da cierto aire picaresco que no es propio de una señorita—explica Berenguela.

—Es verdad: la frente despejada pone como un sello de nobleza—se atreve a insinuar Mencía.

—Pero no me voy a poner el sombrero en el cogote...—replico, riéndome en plena calle.

—¡¡Mariquita, ten la bondad de más seria y mirar que nos pones en evidencia!—reprocha Leonor.

Yo apena puedo aguantar un acceso de hilaridad que disimulo con esprépito, lo cual torna a encender la ira de tía Lenor.

—¡Qué manera de sonarse! Parece mentira que despu;s de once años de internado no sepas urbanidad... ¿qué te han enseñado las Madres?

—Es que estoy resfridada y tengo la nariz atrancada,—me excuso.

Las miro de reojo. Parecen una comparsa de a cuatro en fondo: son altas, esbeltas, elegante, no hay que negárselo. Si quisieran vestirse más a la moda, resultarían muy bien porque ninguna de las cuatro es fea. Leonor, morena, con un ligero bozo sobre el labio, pero con ojos magníficos de aterciopelada hermosura, rizadas pestañas y pelo ondulado. La boca es lo único que rompe el ritmo de su belleza ardiente de meridional, con el rictus triste y amargo de su curva, estigma de algún doloroso desengeña de amor, según fantaseo yo en mis ratos de ocio queriendo desentrañar estas cuatros vidas enigmáticas.

Berenguela y Mencía son trigueñas, con grandes ojos pardos y boca voluntariosas y firmes; Godina es, como mamá, muy rubia, muy blanca, muy tímida y dulce, tiene los ojos muy azules y la boca muy roja. Todas cuatro se peinan a la moda de hace veinte años y visten idénticos trajes sastre de vicuña azul marino, largos hasta el tobillo: la levita entallada, muy bien hecha por un buen modisto, con forros de seda; el sombrero igualito, un modelo de fieltro de seda muy «bien», pero que a causa del pelo sin cortar no les encaja lo que debiera, dando a primera vista la impresión de quese les va volar de la cabeza. Llevan escasísimas joyas, pero las que lucen son valiosas; van primorosamente calzadas y enguantadas. Trasciende en ella, pesa a la antigüedad de sus tavíos, todo el señorío, toda la innata prestancia, toda la elegante sencillez de las gentes vredaderamente principales. No visten al día y, sin embargo, no son ni ridículas, ni cursis.

No hemos andado ni seis metros desde la última admonición cuando oigo a tía Godina que apunta llena de timidez:

—¿No os parece que este traje le está a Mariquita demasiado corto

—¿Corto tía? Si Serafina quería entrarle el otro día...

—¡Dios mío!... Si te está por la rodilla...

—Tía, no tanto...

—Porque tú no te lo ves. ¿No os parece chicas?

Las «chicas» me examinaron disimuladamente y Leonor decide que se le saquen cuatro dedos al dobladillo. Bueno: se repetirá por cuarta o quinta vez la pantomina, Serafina descoserá el doblado, hará ver que le saca los tres o cuatro dedos que ha dispuesto el cónclave y volverá a coserlo tranquilamente por el mismo sitio que estaba antes. Luego me lo probaré para que lo vean mis tías. Me mirará Leonor por encima de sus quevedos, montados sobre la misma punta de su nariz admirablemente modelada; Berenguela interrumpirá la lectura de la Historia de los Heterodoxos Españoles; la rubia Godina dejará descansar sobre su halda el maravilloso bordado inglés de un mantel de altar, Mencía empuñará sus impertinentes y todas cuatro decidirán a coro:

—¿Tu vez?... Esto es otra cosa.

Y está exactamente lo mismo que estaba antes. Es imposible que yo pueda contener la risa. Las cuatro señoritas de La Cerda me miran asombradas... ¡en este viejo caserón nadie ríe! Es cosa clara que mi risa ha de sonar como algo extraño entre los gruesos paredones, bajo los artesonados y las arañas de cristal que tintinean agradablemente cuando se abren los balcones y el viento mueve sus prismas o sus lagrimones tallados.

—Mariquita, es menester que seas más seria; ya eres una mujer...

El réspice sale bajo los quevedos de tía Leonor. Para decir estas palabras agrias se le han puesto de punta todos los pelitos del bigote. Sea como sea, es el general en jefe y no hay más remedio que obedecerla. ¡Virgen del Jilar, haz que tío Rafael vuelva pronto de Norteamérica, antes de que mis nervios alterados me aconsejen hacer alguna barbaridad!

Siguiendo el mandato de tía Leonor, Serafina me acompaña todas las mañanas a Misa. Los días que me levanto más temprano oigo la del señor Deán, que es a las ocho en el altar de la Virgen del Perpetuo Socorro, pero ordinariamente alcanzo la de ocho y media celebrada por el Magistral en la capilla de San José.

Esta mañana estaba el Penitenciario confesando. Por excepción, tenia poca gente. Heme acercado al tocarme el turno y, humildemente, le he referido mis cuitas. El señor Peni-

M.E.C.D. 2016

BURLA BURLANDO

Por M. Alvarez Marrón

Un Juez «comprensivo».

JUEZ mozo, cuasi imberbe, recién salido del claustro materno de la Universidad Nacional. Usa antejos de gruesa armadura de carey y pelo ondulado con la «permanente». Van compareciendo varios tipos. Los dignos agentes de la autoridad, fieles cumplidores de ordenanzas y códigos arcaicos, acusan.

El guardia Pérez.— Señor Juez, este individuo ha intentado agredir a itro, cuchillo en mano, con intenciones homicidas.

El Juez al acusado. —¿Es verdad eso?

El acusado.— No lo he de negar, señor Juez... Me pedía el paladar algo de sangre y la busqué en las venas del primero que encontré en la calle.

El Juez. —Considerando que este hombre es un impulsivo y que no estuvo en su mano el poder comprimirse siendo por lo tanto un irresponsable; considerando, asimismo, que el asesinato es una de las bellas artes según lo ha comprobado un autor insigne y que este individuo más que un delincuente pudiera ser un artista apasionado... ¡Absuelto!

El acusado. —Gracias, señor Juez. Cuando su señoría necesite una obra de arte no tiene más que mandar.

El guardia López. —Señor Juez, este mocito andaba por la azotea de su casa con el mismo uniforme que nuestro padre Adán en el Paraíso pero sin hoja.

El Juez.—¿Qué más?

El guardia. —Que al invitarle a que se pusiese siquiera unos calzones se negó a ello y me faltó al respeto con palabras obscenas y ademanes que me sublevaron el pudor, todo porque no quise dejarlo andar en cueros.

El Juez. —Considerando que el uso de la ropa es contra Natura por cuanto ésta nos ha lanzado al mundo desprovistos de toda indumentaria; considerando que el pudor es una quimera según afirman y comprueban los más sesudos filósofos de la generación presente; visto que este jóven pudiera ser descendiente de algunos de aquellos siboneyes que andaban en pelota y que el que a los suyos se parece en nada desmerece.... ¡Absuelto!

El guardia Menéndez. — Señor Juez, este mataperros, este granuja se ha robado un par de botas en una tienda.

El Juez. —Ante todo, guardia Menéndez, prescinda usted de calificativos denigrantes para el acusado.

El guardia. —Bueno, que este caballero ha sustraído unas botas.

El Juez.—Considerando que el derecho de propiedad aparece cada vez más turbio merced a las luminosas especulaciones de los tratadistas modernos mas prominentes; considerando que ese derecho se presenta aún más dudoso cuando es un tendero el que lo alega; visto que este ciudadano no ha hecho más que adelantarse a poner en práctica lo que será de ley en un cercano porvenir. ¡Absuelto!

El guardia Martínez. —Señor Juez, he sorprendido a estas tres ninfas bailando con todo el cutis a la intemperie sobre el tablado de un templo de Vulcano.

El Juez a las ninfas. — ¿Qué son ustedes de ese templo?

Las ninfas.—Sacerdotisas, señor Juez.

El guardia.—¡Pelanduscas indecentes!

El Juez. —Respete el guardia Martínez el decoro de estas damas. ¿Qué hacían ustedes sobre el tablado?

Las ninfas. —Cuadros artísticos.

El guardia.—¡Cuadros nefandos!

El Juez. —¡Cállese usted! Considerando que la libertad del hombre y de la mujer es cosa inviolable consignada en nuestros códigos fundamentales y que estas señoras son dueñas absolutas de su cuerpecito; considerando que las manifestaciones del arte han de ser respetadas por cuanto contribuyen a la civilización y la cultura de los pueblos; visto que estas princesas son de las más eficaces propagandistas de la civilización y de la cultura y de la enseñanza libre...¡Absueltas!

El guardia García. —Señor Juez, a este doncel lo acusa un hombre de bien de haber tratado de seducir a su señora.

El Juez—¿Conoce usted a la dama?

El guardia. —Sí, señor.

El Juez. —¿Es guapa?

El guardia. —¡Mi madre! ¡Pulpita de melocotón!

El Juez.—Déjese el guardia de metáforas excitantes... Considerando que todo hombre que tiene dominio exclusivo sobre una mujer es un usurpador, sobre todo si la mujer es bella; considerando que el amor libre será pronto un hecho y más si logran el poder algunos famosos estadistas que a él aspiran; visto que este mozo no ha hecho más que adelantarse a su tiempo al pretender lo que pretendió...¡Absuelto!

El guardia Gutiérrez. — Señor Juez, he sorprendido a este galopín «en fragante», tratando de raptar a una señorita.

El Juez.—¿Y por esa bobería trae usted aquí a este ciudadano?

El guardia. —Permítame decirle, señor Juez...

El Juez. —Considerando que el mismo Dios ha dicho «creced y multiplicaos» sin añadir la más leve traba ni cortapisas. Visto que...

El guardia. —El caso es que aquí hay una circunstancia especial y así lo comprenderá su señoría si me deja hablar.

El Juez.—Hable usted.

El guardia.—Es el caso que la doncella que este punto quiso raptar es la hermana menor de su señoría.

El Juez estupefacto. —Mi hermana? ¡¡Oh granuja! ¡Meta usted a este canalla en el calabozo!

El guardia.—Considere su señoría...

El Juez.—Nada he de considerar sino mi honor ofendido...

El autor del entremés. —Respetable público: pueden ustedes retirarse tranquilos con respecto a los «considerandos» de este Juez insigne. Ya ven ustedes cómo debajo de la costra «revolucionaria» del digno magistrado se ocultaba la delicada fibra de la moral eterna. Bastó que una mano bellaca le tocaso en lo vivo para que su señoría echase por tierra todo el absurdo castillo de sus «considerandos».

M. Alvarez MARRON

Doscientas mil personas asistieron a la 1ra. Asamblea del Congreso Eucarístico

Los emigrados macedonios y cróatas habían condenado a muerte al rey de Yugoeslavia

Los motines registrados en varias ciudades yugoeslavas contra Italia no han causado preocupación alguna en ese país, que repugna y desaprueba el regicidio de Marsella

BUDAPEST, Hungría, octubre 11. AP.—El Rey Alejandro de Yugoeslavia, fué secretamente condenado a muerte como tirano en el mes de abril último por los emigrados croatas y macedonios, según dice hoy el periódico «Uj Magyarsag».

Un jefe croata emigrado, asegura el periódico, tenía el encargo de ordenar la ejecución de la sentencia en el momento oportuno.

Las primeras páginas de todos los periódicos de esta parte de Europa continuaron ocupadas hoy con artículos acerca de las consecuencias políticas del asesinato en Marsella y de la identificación del agresor.

Se expresa la opinión de que la muerte de Alejandro traerá la consolidación interior de los elementos yugoeslavos así como servirá también para hacer más bianda la dictadura.

El periódico «Innsbrucker Zeitung» en un artículo titulado «Nuevos métodos de la mano negra», dice que los miembros de «La mano negra serbia» que prepaparon el camino al trono a la madre de Alejandro mediante el asesinato de Alejandro Obrenovitch y que participaron también en el asesinato de Serajevo, están comprometidos en el crimen de Marsella.

La mano negra serbia, agrega el periódico, no era partidaria de la política de Alejandro, temiendo que se sacrificaran los intereses de Yugoeslavia como resultado del acercamiento de ese país a Francia.

ITALIA REPUDIA EL ASESINATO DEL REY ALEJANDRO

ROMA, octubre 11. AP. La prensa oficial italiana se mostraba dispuesta a repudiar el asesinato del Rey Alejandro de Yugoeslavia, sin importarle la nacionalidad del asesino, mientras el primer ministro sigue atentamente los acontecimientos derivados de la tragedia.

Los motines que se registraron hoy en Ljubljana y Sarajevo contra Italia, no han causado ninguna preocupación en esta capital, y la prensa trata con profunda repugnancia y desaprobación el crimen de Marsella.

Aunque Italia ha simpatizado abiertamente con Croacia, en el norte de Yugoeslavia, en sus diferencias con Belgrado, el tono de las declaraciones de la prensa oficial indica claramente que no se ahorrarán frases para condenar el crimen, aun en el caso de que resulte que la conspiración para dar muerte al Rey Alejandro se fraguó en Croacia.

Si resultara cierto que los cómplices del asesino nacieron en territorio que es actualmente italiano, como indican los despachos de Francia, el Gobierno italiano repudiará toda responsabilidad por la tragedia.

Las ciudades de Zara y Gorizia, que dieron pasaportes a los dos sujetos encarcelados en Francia formaban parte del Imperio austro-húngaro en la época en que nacieron los detenidos, según manifestó hoy el ministerio de Estado.

Además, los nombres dados por los arrestados son eslavos y el cónsul general de Checoeslovaquia en Trieste ha negado que despachara los pasaportes.

Las autoridades francesas y de Yugoeslavia en París profesan la creencia de que los momentáneos brotes de indignación que han aparecido en Yugoeslavia serán ignorados por Italia y que, por tanto, no habrá complicaciones internacionales.

Se teme, sin embargo, que los tercos yugoeslavos intenten explotar la información contenida en los pasaportes de los dos individuos arrestados en Francia.

TURQUIA DECLARA ILEGALES LAS ACTIVIDADES DE LOS SIONISTAS EN ESTAMBUL

ESTAMBUL, Turquía, octubre 11. (Agencia telegráfica judaica).—Las autoridades anunciaron hoy que todas las actividades sionistas en esta ciudad son ilegales e inmediatamente ordenaron registros en los centros de distintas organizaciones hebreas de toda la nación.

Se dice que el propósito de estos registros es establecer las relaciones que se cree existen entre dichas organizaciones y las empresas sionistas.

Una ley aprobada en el mes de julio prohibió a los judíos residir en ciertas zonas de la frontera. Después de la aprobación de esa ley hubo manifestaciones contra los hebreos en la Tracia otomana.

He aquí las principales figuras de la tragedia que parece estar muy próxima a estallar en el Viejo Continente

A la izquierda, parte superior, presentamos a la Reina María, —la del boa y el sombrero negro,— esposa de Alejandro I de Yugoeslavia, que no pudo acompañar a su augusto consorte a bordo del «Dubrovnik», por estar enferma y que hizo el viaje a Francia por ferrocarril; la Reina María no supo el trágico fin de Alejandro sino hasta varias horas después, en viaje de Basilea, Suiza, a Marsella, donde aquél hallara la muerte a manos del croata Petrus Kalemen, que descargó sus pistolas contra el automóvil real cuando el pueblo francés vitoreaba al «visitante de buena voluntad». También, a la izquierda, parte inferior, vemos al anciano estadista galo Louis Barthou, Ministro de Relaciones Exteriores del Gabinete de Doumergue, que acompañaba al rey yugoeslavo y que cayó víctima del plomo asesino. Y, finalmente, a la derecha, aparece el repetido Alejandro en compañía del Rey Boris de Bulgaria, a quien visitó no hace mucho tiempo en la capital de este último país, Sofía, celebrando una conferencia que se consideró como un gran triunfo diplomático, dadas las rivalidades existentes entre esas dos naciones de los Balkanes. No se puede aún predecir lo que surgirá del asesinato del Rey yugoeslavo.

El arzobispo de Lima hizo un llamamiento a las naciones en favor de la paz en El Chaco

Ciento siete mil niños, llevando banderas blancas y amarillas, símbolo de la Eucaristía, recibieron la Comunión de manos de 250 sacerdotes. Grandiosa procesión y Misa a media noche

BUENOS AIRES, octubre 11. (AP). —Doscientos mil visitantes de las cuatro partes del mundo, representando a más de treinta naciones, se reunieron hoy en el llano del Parque de Palermo para asistir a la primera Asamblea del Congreso Eucarístico Internacional.

A todos los rincones del Parque, que tiene unos 1,400 acres de extensión, los micrófonos llevaron la voz de Monseñor Pedro Pascual Farfan, Arzobispo de Lima, quien habló sobre el tema «Cristo es el Rey de la Eucarística y para la Eucarística».

El discurso fué lo más saliente de la tremenda reunión durante la cual el auditorio, en que predominaban los suramericanos, escucharon un llamamiento «a las naciones hermanas del mismo origen» para que restauren la paz entre Paraguay y Bolivia en el Chaco Boreal. Monseñor Pierini manifestó que confiaba en que el espíritu eucarístico induciría a las naciones beligerantes a abandonar sus odios y arreglar su antigua disputa sobre fronteras a la manera cristiana.

Esta mañana la catedral fué invadida por 107,000 niños con banderas blancas y amarillas, símbolo de la Eucaristía. Estos niños recibieron la Comunión de 250 sacerdotes.

Hicieron rogativas por la paz en el mundo y especialmente en el Chaco, y después formaron dobles líneas y desfilaron por la base del altar dejando cestas de pan que llevaron para los pobres.

Más de cien mil hombres se reunieron en la Plaza del Congreso, frente al edificio del Parlamento, preparándose para la gran procesión que descendió por la larga Avenida de Mayo y las principales calles de Buenos Aires hasta la Plaza de Mayo.

Allí, entre la catedral, la Casa Rosada o Casa de Gobierno, y otros magníficos edificios, se celebró una misa a medianoche, recibiendo la comunión los adultos. La ceremonia se efectuó a la medianoche porque en ese momento comenzaba la gran festividad de los países hispanoamericanos el Día de Colón y el Día de la Raza.

Antes de la Asamblea general, en todas las iglesias de Buenos Aires se celebraron oficios religiosos, distribuyéndose los peregrinos por nacionalidades.

En la sección americana el Arzobispo John J. Glennon, de San Luis, recomendó a los hombres que no dejen las responsabilidades religiosas a las mujeres.

«Muchos hombres modernos— aseguró— abandonan esa responsabilidad y echan la carga de la religión a su esposa e hijos».

Aunque la Iglesia es divina, dijo, su trabajo es entre los hombres, esto es entre la humanidad.

Ha descubierto la policía francesa un vasto complot internacional cuya finalidad es la de asesinar a las personalidades de Europa

El Ministro del Interior de Francia, acremente censurado por no haber podido evitar el regicidio, ha presentado la dimisión, a la que se cree seguirá la del Ministro de Justicia, atacado por su pasividad en el caso Sta visky, obligando a Doumergue a hacer cambios

Por RICHARD G. MASSOCK
Redactor de «The Associatel Press»

Derechos de propiedad exclusivos.

PARIS, octubre 11. (AP.)—El ministro del Interior Sarraut, ha presentado la dimisión de su cargo al Presidente del Consejo de Ministros, M. Gaston Doumergue, casi simultáneamente con la publicación de un informe de la Policía Secreta francesa, advirtiendo que ha sido descubierto por sus agentes un extenso plan de carácter internacional terrorista, para quitar de en medio a las personalidades políticas que en más alta posición se encuentran colocadas en Europa, y de las cuales, posiblemente, dependa la suerte del mundo en gran parte. En estos instantes todavía retumban en los corredores de los Ministerios del Exterior, las descargas de la pistola-ametralladora de Petrius Kelenen, que cercenó la vida del Rey Alejandro I de Yugo-Eslavia en las calles de Marsella, con los más graves presagios. Las manifestaciones que contra Italia, en algunas partes violentas, han llevado la intranquilidad a muchos ánimos.

ACEPTARAN LA RENUNCIA

La dimisión de M. Albert Sarraut parece que no será la única que se producirá en el Gabinete de M. Doumergue, pues se considera que M. Cheron, Ministro de Justicia, que ha sido acremente censurado por su pasividad en el caso Stavisky, también dimita, forzando así a M. Doumergue a un «remaniament» total de su Gabinete de concentración, formado en los días trágicos de Febrero, para restaurar la perdida normalidad de Francia.

La renuncia de M. Sarraut no ha sido dada a conocer con carácter oficial a la prensa. Mas es indudable que la ha presentado y que antes del lunes quiere marcharse de ese puesto, en el cual es blanco del ataque de la prensa, que lo culpa de negligencia por no haber sabido preparar la custodia del Rey Alejandro en el sentido de prevenirlo contra una agresión de ese carácter. Cuando el Gabinete se reúna el lunes próximo, se dará a conocer la resolución que se ha adoptado en relación con estas dimisiones.

Esta noche partió de París, rumbo a Belgrado, la ciudad en la cual suenan los gritos broncos de los manifestantes que claman venganza contra Italia, el Príncipe heredero, niño de once años, que acompañado de su madre viuda, va a jurar la Constitución del reino azotado por tañas tempestades políticas, tal vez a su llegada, el viernes o el sábado.

CUIDANDO AL REY

Nunca París recordaba que a ningún personaje que se aleja de su radio se le brindasen medidas de protección tan abundantes cuanto enérgicas.

La Policía está convencida de que el asesinato de Alejandro no fué obra de Kalemen, por propio impulso de éste, sino de una intriga muy extendida, cuyas raíces hay que buscar fuera de las fronteras de Francia. La Surete Nationale, que a su cargo tiene estas pesquisas, manifiesta que se van atando ya los cabos de la red que dejará apresados a los que en el territorio francés venían dirigiendo las actividades de los terroristas de la Croacia, autores del regicidio, por instrumento de la mano de Kalemen. Los cómplices del regicida se encuentran ya tan cerca de la mano de la Justicia, que se confía en que no tardará mucho tiempo en que se les tenga a buen recaudo, tras los barrotes de una penitenciaría.

Ya se han acumulado pruebas en favor de la tesis de que la conjura para matar al Rey era muy importante, y que contaba con ramificaciones en muchas ciudades.

MAS DETENIDOS

En Annemasse, lugar cercano del lago de Ginebra, que hace frontera con Suiza, arrestaron esta mañana a dos hombres llamados el uno Wladeslav Benes y el otro Yareslav Novak, que, aunque niegan las acusaciones que se hacen contra ellos, parecen ser de acuerdo con el testimonio policial, los cómplices más cercanos de Kalemen. Viajaban, al igual que él, con pasaportes falsificados que hacían ver que eran emitidos por el Cónsul de Checo-Eslovaquia en Zagreb (Wagram), capital de la Croacia. Reconocieron en el interrogatorio que se habían visto con el regicida en París, sin mucho trabajo.

Entretanto, en Marsella reposa el cadáver del regicida, cuya pistola-ametralladora del último modelo costosa y última palabra del arte de la armería, podía disparar 280 balas por minuto. La filiación del individuo continúa siendo un misterio, a despecho de que la policía muestra la convicción más íntima de que tanto él como los dos individuos arrestados en las cercanías del Lago Ginebra, cuando trataban de cruzarlo y penetrar en territorio helvético, eran miembros de una banda de terroristas croatas, resueltos a matar al Rey en dondequiera que se les pusiera a tiro. Las sociedades secretas a que debían de estar afiliados, florecen en los Balkanes.

UNO QUE ESCAPA

En el bosque de Fontainebleau, individuos de la «Garde Mobile», de la Gendarmería y de otros cuerpos de seguridad, baten los macizos en pos de otro sospechoso que, al parecer, se encuentra copado en los cotos de caza de los Capetos. Se espera, pues, que este individuo, llamado Sylvester Chalny, según se deduce de papeles que se le cayeron en la escapatoria, caiga de un momento a otro en manos de la justicia.

Un oficial de la Surete Nationale, conversando con los periodistas, expresóles que, a ciencia cierta, no podía decirse nada sobre la identidad de Kalemen. El pasaporte, de acuerdo con los datos oficiales, es falso. Un hostelero de París ha dicho que la fotografía que ha salido en los periódicos es la de un individuo a quien él conocía por el nombre de Rudolf Suk, que llenó los blancos de las solicitudes de albergue que hay en los hoteles con ese nombre, y que dijo haber nacido en Trieste, Italia. Esto, al decir de los agentes de la Policía Secreta, no revela nada, porque tanto ese nombre como el del pasaporte falsificado, pueden ser falsos.

SE DEFINE EL RASTRO

La pista que se ha comenzado a definir con la detención de Benes y Novak en Annamesse es la más prometedora, según los cálculos de la Sureté. De los interrogatorios practicados por los agentes del cuerpo parece deducirse que la banda de terroristas croatas se encontraba dividida en dos grupos, uno que opereraría en Marsella, y otro que aguardaría en París, a repetir el golpe si la primera vez fallaba.

Añádese que al ser mostrado un retrato de Kalemen a Ivan Rajtich, conocido también por Wladeslav Benes, confesó que lo conocía, y que con él platicara en París, lo cual no relacionaba el hombre con ningún acto del regicidio. Se lo presentó una persona que no era de su trato íntimo, sin conocer siquiera el nombre del asesino del Rey o del que se lo diera a conocer. No quiso hacer memoria de nada más.

Se consigna asimismo que Rajtich y Novak pararon en Versailles, ciudad en la cual se encontraban prestos a salir con rumbo a París, al primer aviso de que el Rey llegaba. Se sabe, por otra parte, que Kalemen también estuvo con otros dos individuos en Aix--en Provence, paraje que no dista mucho de Marsella.

En los hoteles de París se identifica como Sylvester Chalmy, Naly, Chalny o Malny, el individuo que logró escaparse de manos de la policía en Fontainebleau. Lo han visto en el paraje del histórico vedado, conocido por «Le Bois du Roi», procediéndose a copar el sitio, para que no escape de nuevo.

MAS PRESOS EN PARIS

Por estos hechos, no ha cesado la actividad en la persecución de los croatas refugiados en Francia. Paul Milavanovaia, Peter Valentio y Djouro Yelovinna, han sido arrestados, por sospechas de complicidad en los asesinatos, que ya se hacen elevar a seis, por la muerte de la joven de catorce años, Yolanda Parisi, que se hallaba presenciando el paso del cortejo, cuando el asesino descargó su arma.

Rajtich y Novak, conforme a las declaraciones del primero, estuvieron en Fontainebleau el mismo día del asesinato del Rey, procediendo de Versailles. Pernoctaron el día 9 en Fontainebleau, tomando el 10 por la mañana el tren que los llevó a la frontera, donde los arrestaron.

Manifiesta Rajtich que después de haberse inscripto en un hotel local fueron a un café, donde no pudieron pedir nada, a causa de que no hablando francés, tuvieron que servirse de un desconocido, que con ellos platicase alemán. El individuo con quien platicaron no era ni más ni menos que un agente de la Surete Nationale, Meynet, al cual se le diera la encomienda de ser particularmente activo en el examen de los extranjeros que pasaran por allí. Así, pues, el destino fué quien los arrojó en brazos de la policía, cuando en busca de pitanza penetraron en un paradero. Conversando, con Meynet le expresaron que eran comerciantes que habían entrado en Francia en ocupaciones propias de la profesión, que habían pasado unas cuantas semanas de asueto en el país, y que al siguiente día tomarían el barco en Lausana.

RESTANLE IMPORTANCIA

La Cancillería no quiere dar gran importancia a los hechos desarrollados en Lubiana, en donde, al ser atacado por los enfurecidos nacionalistas croatas el Consulado de Italia, la turba se apoderó de la persona de un taquígrafo auxiliar, intentando lincharlo, lo que no se logró al intervenir la Policía, la cual rescató al hombre inerme.

Se han desmentido las informaciones, ahora calificadas de infundiosas por la vía de Trieste, según las cuales el mismo Cónsul había sufrido la agresión de los neonacionalistas. La policía francesa dice que en aquella ciudad los gendarmes atestiguan que el hecho ocurrió a cierta distancia del Consulado, el cual se encuentra fuertemente custodiado por los gendarmes de Yugo-Eslavia.

El Cónsul de Checo-Eslovaquia en Trieste ha manifestado también que los pasajortes de su nación que ocuparon a los detenidos son falsos y que él no los expidió.

Por otra parte, el registrador civil de Gorizia, población que ahora depende de Italia, y que formaba parte del Imperio austro-húngaro, antes de la guerra, expone que allí no existe la menor constancia de que alguno de los dos acusados de Annemesse fuera natural de allí.

Denes, según sus papeles, nació en un pueblo interior de Yugo-Eslavia.

El Paraguay pide que le den garantías

Quiere que antes de cesar la lucha se llegue a un acuerdo respecto a la conducta futura

LA ASUNCION, Paraguay, octubre 11. AP.—La Cancillería Nacional, en un despacho dirigido hoy a la S. de las N., en relación con los esfuerzos que esa corporación realiza tratando de dar término a la lucha que se libra en el Chaco Boreal, expone que antes de cesar las hostilidades es menester que se llegue a un acuerdo respecto de cuál habrá de ser la línea de conducta que se siga, para fijar la soberanía de los territorios en disputa, o, por lo menos, los procedimientos que con esa finalidad habrán de seguirse. También quiere el Paraguay que se averiguen las culpas de la agresión.

—«El Paraguay, expone la nota-despacho, se siente antes que nada víctima de una agresión que no está justificada por nada, y considera que su seguridad futura se encuentra seriamente amenazada por un país de recursos naturales y población superiores al nuestro. Nos hemos defendido hasta ahora a costa de enormes sacrificios, y por eso, el Paraguay conceptúa que el primer paso hacia la solución de este conflicto consiste en la terminación de las hostilidades, tras de haberse aceptado por las partes en disputa las bases de arreglo y haberse puesto en vigor disposiciones pertinentes de protección. Tan pronto como esto se haya efectuado, el Paraguay procederá al nombramiento de un plenipotenciario».

HAUPTMANN PRESENTO UN RECURSO DE HABEAS CORPUS CONTRA LA EXTRADICION

NUEVA YORK, octubre 11. (A. P.)—Momentáneamente, en virtud de las objeciones legales aducidas por el abogado James M. Fawcett, defensor de Bruno Richard Hauptmann, que ha presentado un recurso de «habeas corpus» el carpintero alemán se ha librado de ser extraditado por el Estado de Nueva Jersey para responder allí de las acusaciones que se le hacen por el secuestro y asesinato del hijo del coronel Lindbergh.

El lunes a las 11 de la mañana, se verá el recurso, en el cual se rebaten las peticiones de extradición a título de que él fuera el autor de esos hechos. Mientras tanto, Hauptmann permanecerá en la cárcel del Condado del Bronx.

NIEGAN EN CHICAGO EL CAMBIO DE «PAT» MALONE POR HALLAHAN

CHICAGO, octubre 11. (AP).—Los oficiales del Chicago Cubs negaron en el día de hoy algunos rumores sobre posibles cambalaches en el team. Principalmente desmintieron el que se refería al pase del pitcher Malone a los Cardenales, por el zurdo Bill Hallaham y el que aseguraba la salida del jardinero Babe Hermam

La Federación Americana del Trabajo ha acordado continuar el boycot contra los alemanes

En vista de la opresión en que se tiene, en dicho país a los gremios obreros y a los judíos, William Green propuso continuar la campaña hasta barrer los Gobiernos tiránicos

SAN FRANCISCO, Calf. octubre 11. (AP.).—La Federación Americana del Trabajo acordó hoy continuar el boicot contra los productos alemanes a causa de la opresión en que se tiene a los gremios obreros y al pueblo judío, después que el Presidente William Green abogó porque siguiera la campaña hasta que «los gobiernos tiránicos de Alemania e Italia sean barridos.»

El único voto en contra de la proposición fué depositado por el veterano Andrew Furuseth, del gremio de marineros, quien declaró que votaba en contra porque cree que el Gobierno alemán refleja la voluntad del pueblo, desde el momento en que ha sido apoyado en las urnas y porque los gremios de ese país están basados en la teoría marxista.»

Green declaró, sin embargo, que los obreros americanos no pueden ser fieles a sus ideales si «ven con complacencia que nuestros hermanos de otras tierras son privados de su libertad a organizarse.»

«La Federación Americana del Trabajo no tiene credo, raza, ni nacionalidad. Nuestra esperanza consiste en unir al mundo en una hermandad internacional», dijo Green.

También se ordenó al Consejo que procediera a desarrollar campañas de organización en las industrias siderúrgicas y derivadas.

En deliberaciones rapidísimas, entróse en los puntos de la orden del día que trataban de pensiones a la vejez, a las madres que tuvieran muchos hijos, enfermedad y desempleo, con carácter de seguro.

Durante la sesión de la tarde, se presentaron en el edificio en que se viene celebrando la Convención, varios grupos de «pickets» de color, portando carteloncs en que se leía: «La agremiación no reconoce razas ni colores» y «Los trabajadores blancos están intentando aplastar al negro en interés egoísta.»

Los actos de picketing desarrollárónse a despecho de que la Convención dispusiera que se investigase la denuncia de que en algunas partes se hacían onerosos distingos contra el trabajador de color. La policía impidió que los obreros de color vendieran periódicos, exponiendo sus quejas y satisfacciones.

La Convención aclamó una moción de James C. Van Zandt, de Alteona, Pennsylvania, comandante en jefe de los veteranos de la guerra europea, en el sentido de que en caso de guerra, se reclamase la incautación de las industrias.

VENTA COOPERATIVA DE PESCADO EN BOSTON, POR LOS VIVERISTAS EN HUELGA

BOSTON, octubre 11. (AP.).—Hoy llegaron a este puerto 31 viveros, que están en huelga desde hace cuatro días. Las tripulaciones tienen la esperanza de librar el condumio mediante la venta cooperativa del pescado que traen en sus algibes. Los viveros en total han echado en el mercado un millón de libras. Los obreros portuarios, que se encuentran parados, han manifestado que aceptan descargar el pascado, siempre que se les dé participación en la venta. Los precios han ido en aumento, a medida de la duración del movimiento de paro portuario.

Desbordados algunos ríos de Honduras

Los habitantes de varias zonas se vieron obligados a abandonar sus hogares

TEGUCIGALPA, Honduras, octubre 11. AP.—Las inundaciones continúan obligandi a muchas familias a abandonar sus casas y a escapar de las proximidades de los ríos, según las noticias que se recibieron hoy de distintas partes del país.

Los despachos de Cantarranas, en el distrito norte, dicen que después de una inusitada y prolongada sequía, han caído copiosas lluvias que causaron el desbordamiento de los ríos. El río Chiquito ha inundado la población anoche y todos los habitantes estuvieron despiertos, abandonando muchos de ellos sus casas para refugiarse en el terreno próximo más alto.

Del pueblo de Morolica, en la región sudeste, se recibe la noticia de que el río Choluteca ha aumentado de nivel, después de tres días de constante lluvia.

En la región septentrional las lluvias han cambiado el curso del río Machigua. Normalmente pasa por los alrededores de la ciudad de Yoro y ahora pasa junto al pueblo de Progreso de Ribas Mar.

VIDA MUNDIAL

Por Tiburcio CASTAÑEDA

Precedentes de la muerte de Alejandro de Yugoeslavia y del primer Ministro de Francia, monsieur Louis Barthou.

AL decir precedente, sólo quiere decir que el Primer Ministro de Italia, Benito Mussolini, envió el día 6 del corriente mes de Octubre un verdadero ultimátum al Gobierno de Yugoeslavia para que cesase en su política provocativa contra Italia; y según nos refiere el DIARIO DE LA MARINA, de la Habana, hoy, 10, la víspera de los asesinados, por la tarde, el Rey Alejandro y el Ministro de Estado de Francis, monsieur Louis Barthou.

Veamos lo que dijo el Primer Ministro de Italia, Benito Mussolini, en el ultimátum a Yugoeslavia.

En la plaza de Duomo, de Milán, se dirigió Benito Mussolini a los italianos, diciéndoles:

—«Las relaciones de Italia con Yugoeslavia eran malas y no parecía que se mejorarían, mientras los periódicos de Yugoeslavia continuaban los ataques que herían el corazón a los italianos.

«Uno de los ataques a la honra de los italianos —mencionaba Mussolini— en la prensa yugoeslava, decía que la derrota de los italianos en la Guerra mundial, en Caporetto, se debió a la cobardía del ejército de Italia».

Y prosiguió el jefe del Gobierno de Italia su discurso diciendo: «Para que hubiese una inteligencia con Yugoeslavia era preciso que cesasen los ataques al valor del ejército italiano.

Citó después el Duce como han estrechado las buenas relaciones con Francia.

Después, para demostrar su amistad con sus vecinos, dijo Mussolini que Italia quiere defender la independencia de Austria por todos los medios a su disposición, negando, de paso, que Italia tuviese aspiraciones imperialistas.

Respecto de Alemania dijo el Duce lo que ya ha expresado varias veces, a saber: Que no es posible el desarrollo de Europa sin contar con Alemania.

Ese discurso lo pronunció en la plaza del Duomo, de Milán, a trescientas mil personas.

Luego dijo Mussolini que no es posible mejorar las relaciones con Yugoeslavia, mientras duren las polémicas periodísticas.

Respecto de Austria dijo el Duce que defendería la independencia de esa nación, que está consagrada, por la muerte del Canciller Dollfuss; y añadió que están equivocados los que creen que Italia es imperialista y que quiere establecer un protectorado sobre Austria.

Después, hablando de las relaciones con Francia, manifestó que continúan siendo excelentes; y añadiendo con vehemencia el pueblo Dijo con calor Mussolini que en este mes de Octubre o en el próximo Noviembre se llegaría a un resultado con Francia.

Añadió Mussolini que no había todo tenido éxito la «Conferencia de Desarme», en Ginebra, era de celebrar que se hubiera llegado a un acercamiento con Francia, oyéndose muchos aplausos del público al conocer esa buena nueva.

«En estas condiciones —dijo Mussolini— no extrañará a nadie que el Gobierno fascista de Italia dedique íntegramente a la preparación militar del pueblo italiano.

«Este es meramente un aspecto del sistema cooperativo, y como consecuencia, la moral de las masas pas será más alta, tanto como la justicia social.

«Aquellas gentes que no hallan dentro de su propia nación condiciones de vida al unísono con el tiempo en que se vive, no serán de gran auxilio a sus conciudadanos.

Y terminó Mussolini diciendo: «Si hemos de tener paz que no esté separada de la justicia, entonces adornaremos nuestros fusiles con ramos de olivo. Y si eso no ha de ser, adornemos nuestros bayonetas con los laureles de la victoria».

Los curiosos impiden que dos se case

La aglomeración ante el Juzgado fué tal que no se atrevió a entrar, la pareja

DETROIT, octubre 11. AP. Después de obtenidas las amonestaciones y de no haber opuesto los tribunales objeción alguna, con el permiso de contraer coyunda en la fallaquera, Lynwood Rowe, se encuentra con que no puede casarse a su amante y albedrío hasta que él y la novia que desde la infancia le sonríe vuelve su amor. Miss Edna May Skinner, «porque los amigos y parientes de ambos, formando una densa multitud, se empeñan en no dejarlos estar solos y a su sabor».

Rowe, mortificado por las colas que había en el edificio municipal, tuvo que dirigirse en petición del permiso correspondiente al Juzgado de Primera Instancia, librándose así a la par de tener que aguardar por los cinco días que exige a los aspirantes a la coyunda matrimonial, la Ley del Estado de Michigan, cuando se va en petición ante las autoridades del Registro Civil del Condado.

—Lo que me está sucediendo no tiene nombre—expuso Rowe metiéndose en la oficina del Registro— Me parece que me han echado por encima. ¿Por qué no me hacen el favor de darme los papeles... aquí bando este papelazo? No, estoy escarmentado ya de estas cosas. Será la primera y última vez que me case. Es insoportable.

Salió el hombre disparado del salón de matrimonios, sin responder apenas a los periodistas. Cuando iba a todo trote, parecía que quería significar que se marcharía al Sur con la novia de la vida entera.

Es muy posible que el hombre opte al cabo por casarse en un templo donde un buen sacerdote, discreto, se guarde la noticia de que él va a contraer el compromiso que la Epístola del Apóstol Pedro establece con tanto rigor.

M.E.C.D. 2016

No publicaremos ningún trabajo que no sea realizado por nuestros fotógrafos, que serán debidamente identificados con el carnet del Diario de la Marina

DIARIO DE LA MARINA

HABANA, VIERNES, 12 DE OCTUBRE DE 1934

SUPLEMENTO DIARIO EN ROTOGRABADO; DE ACTUALIDAD MUNDIAL TELEFONO M-3775

EL PRESIDENTE de la República, coronel Mendieta, acudió al Capitolio ayer con el objeto de rendir un postrer tributo a los restos del fallecido Gobernador de Oriente, doctor Pérez André. Junto al Jefe del Estado aparecen los Secretarios de Sanidad, Trabajo, Presidencia y Educación (Foto D. M.)

SRTA. MARTA CARBONELL, bella y distinguida damita de Key West, elegida reina de las fiestas del Grito de Yara. Ella fué coronada por el Sr. Juan R. O'Farrill, delegado del Gobierno de Cuba a las fiestas (Foto D. M.)

QUINCE LINDAS muchachas, representantes de la belleza y gentileza femenina de varios países de Europa, que aspiraron al título de Miss Europa 1934. La corona de la realeza recayó en una finlandesa, empleada en una tienda de modas de Helsinfors, una rubia exquisita de 20 años (Foto W. W.)

LA NOCHE del 10 de Octubre, fecha del aniversario de la fundación de la República China, se celebró un banquete en el restaurant "Nankin" auspiciado por el Casino "Chung Wah". A este acto asistieron el Cónsul chino, señor Yi, el señor César Rodríguez, el doctor Juan Antiga, el señor Rafael Suárez Solís, el señor Alfredo T. Quilez, y muchas personas más. El doctor Antiga pronunció un brillante discurso, mitad en español mitad en chino, que fué muy aplaudido (Foto D. M.)

RESULTO BRILLANTE la Fiesta del Radio celebrada la noche del miércoles desde la estación por donde se trasmite la "Hora del Detallista", que dirige nuestro compañero Dr. Felipe Rivero. Hicieron uso del micrófono en esta ocasión el doctor Cuervo Rubio, el doctor Alejandro Vergara, el doctor Rafael María Angulo, el doctor Francisco Ichaso, el doctor Raúl de Cárdenas, Alberto C. Vila, el ingeniero Gustavo Urrutia, el doctor Felipe Rivero y otros. En la foto mostramos parte de la distinguida concurrencia (Foto D. M.)

LA BELLISIMA representante de Finlandia, una rubia gentil de 20 años de edad, llamada Esther Toivenen, que obtuvo, en reñido concurso, el título de Miss Europa 1934. Ella es empleada de un almacén de ropa de Helsinfors y no conoce otro idioma que el de su país

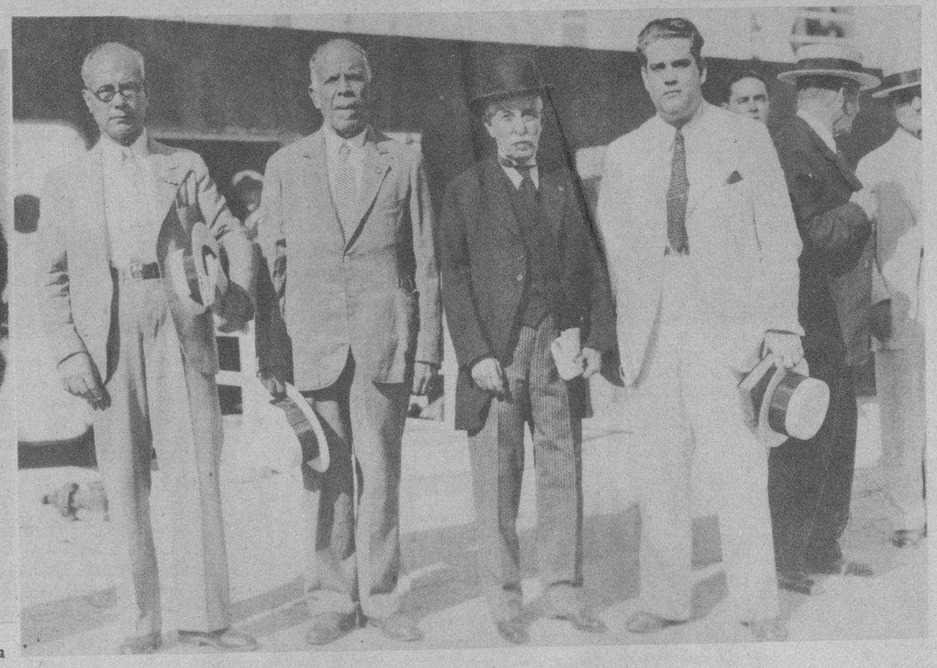

DELEGACION DE CUBA a las fiestas del Grito de Yara, en Key West. De izquierda a derecha: señor Luis F. Falbello, comandante Crecencio Cabrera, Dr. Juan R. O'Farril, Presidente de los Emigrados Revolucionarios Cubanos, y el Dr. Juan J. Remos, Catedrático del Instituto de Segunda Enseñanza de la Habana (Foto D. M.)

CAPILLA ARDIENTE expuesta en el Capitolio donde reposan los restos del coronel del Ejército Libertador Dr. Gonzalo Pérez André, Gobernador de la Provincia de Oriente. Le ofrecieron la primera guardia de honor el secretario del Trabajo, doctor Pina; el hijo del funcionario desaparecido, doctor Pérez André, y otras personalidades de la política (Foto D. M.)

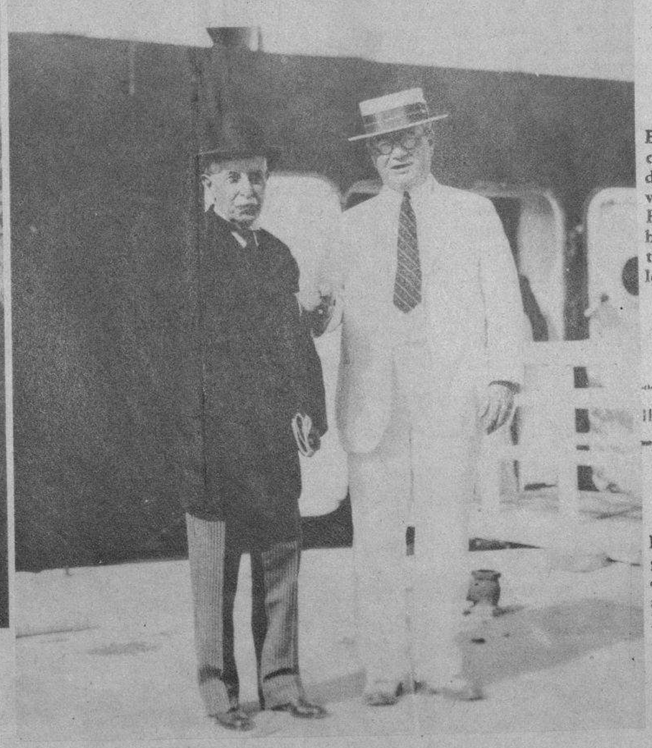

EL SEÑOR Gonzalo Pérez André, coronel de la Guerra de la Independencia, actual Gobernador de la Provincia de Oriente, que falleció en la Habana el miércoles y cuyos restos se hallan en capilla ardiente en el Capitolio Nacional. Mostramos a nuestros lectores la última fotografía del ilustre prócer (Foto D. M.)

EL SEÑOR Juan R. O'Farrill, delegado de Cuba a las fiestas del Grito de Yara en Key West, a su llegada a esa ciudad, estrechando la mano del Hon. W. H. Malone, Alcalde de Key West, Florida (Foto D. M.)

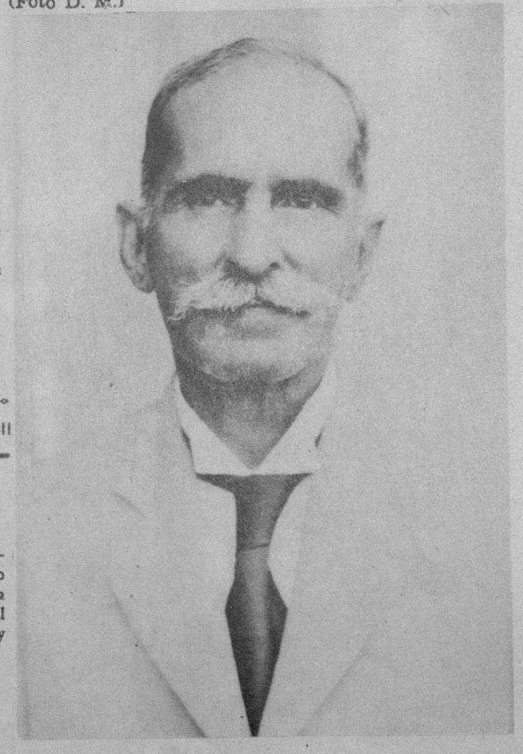

M.E.C.D. 2016

MRS. RUTH BRYAN OWEN, Ministra Plenipotenciara de los Estados Unidos en Dinamarca, llegó recienemente con licencia a su país y la primera visita que hizo fué a la señora esposa del Presidente Roosevelt. Aquí vemos a las dos distinguida damas retratadas en los jardines de la Casa Blanca, en Washington (Foto Wide World)

FINALIZARON estas cuatro damas en el torneo eliminatorio de golf jugado recientemente en Filadelfia. Ellas son, de izquierda a derecha, Mrs. Opal Hill, de Kansas City; Miss Dorothy Trauny, de San Francisco; Miss Virginia Van Wie, de Chicago, y Miss Glenna Collett Vare, de Filadelfia. Las referidas señoras están consideradas como las cuatro mejores jugadoras de golf de la región Este de los Estados Unidos (Foto Wide World)

FUE GANADORA DE UN CONCURSO de belleza la simpática muchacha que posa en esta fotografía. Ella es Helen Mack, vecina de la ciudad de Richmond, Estado de Virginia, que obtuvo el título en una justa celebrada recientemente en el Madison Square Garden, de la ciudad de New York (Foto Wide World)

OTRA VEZ LA MADRE de la familia más nutrida de los Estados Unidos ha vuelto a dar a luz. Mrs. Rosa Latora, italiana, aparece en esta foto con su hijo recién nacido. Con éste hace el número 22 de los hijos por ella dados al mundo. Todos ellos viven y gozan de buena salud. El mayor de éstos es una hembra, Teresa, que cuenta en la actualidad 26 años y que se muestra con su hermana Madeline en la cabecera de la cama de la prolífica madre. El padre de esta numerosa familia tiene 49 años y la madre 46 (Foto Wide World)

MRS. LAURA MORGAN, millonaria americana, que se opone ante la Corte Suprema de New York a que su hija, Mrs. Gloria Morgan Vanderbilt, tenga la potestad sobre su hija Gloria, una niña de 10 años. Alega Mrs. Morgan—que aparece en esta foto—que la conducta inmoral de su hija, comprobada por numerosos testigos, imposibilita a Mrs. Morgan Vanderbilt a hacerse cargo de la educación de la tierna e inocente criatura (Foto Wide World)

DEMOSTRACION de potencialidad guerrera se puede llamar a las maniobras llevadas a efecto recientemente en el campo de Breakheart Hill, en Salisbury, Inglaterra. Fuerzas de tierra y aéreas asistieron a dichas maniobras. En la foto mostramos al lector una fila de enormes tanques, esas máquinas de guerra que tanto ayudaron a Inglaterra a derrotar definitivamente a los alemanes durante la conflagración europea (Foto Wide World)

M.E.C.D. 2016

Elegancias Masculinas por HENRY WOTTON

Otoño. Van quedando atrás los días intensamente cálidos de un Verano que quiso armonizar con el ambiente. —Exaltación de los ánimos, explosiones de bombas y petardos, y toda una atmósfera bélica en franca ebullición—

Aunque el Calendario nos advierte que está ya con nosotros la más interesante de las estaciones del año, apenas hemos notado que ella tocó en nuestra puerta. Quizás se haya quedado en el "lobby", temerosa de encontrarse al niple, si da un paso más.

Pero, muy pronto los comercios elegantes le recordarán a nuestras mujeres el cambio de "saison". Las casas de modas comenzarán a exhibir los modelos que les envían las firmas de París. Sus vitrinas serán invadidas por sedas y terciopelos, plumas y pieles.

Ellas dejarán en seguida sus claras y ligeras "toilettes" del Verano, para cubrirse con telas oscuras y abrigarse con zorras y martas.

Como la temperatura no variará aun se seguirá notando calor, el hombre no sentirá la necesidad de sacar sus paños y casimires, y los albos y almidonados driles se seguirán viendo a toda hora, haciendo violento contraste con la invernal indumentaria femenina.

Volveremos, una vez más, a encontrarnos con el buen marido criollo que no tiene inconveniente en acompañar a su esposa, llena de pieles y terciopelos, dentro de la rígida brillantez de un flus de dril blanco.

Si nuestras mujeres no quieren prescindir de los cambios del Zodíaco y se nos presentan con las últimas exigencias de París, debemos renunciar galantemente—aunque sólo sea en obsequio a la estética—a nuestro clásico traje blanco, y escoger fluses de Muselina de lana, Tropical o Gabardina. Ellos son bastante más frescos que el dril encarnado y, en cambio, con su apariencia de casimir, estarán más de acuerdo con las "toilettes" femeninas y con la época del año en que se vive.

Las casas más importantes de Europa han lanzado ya sus creaciones para los meses de frío. Todo hace pensar que el cambio de tela será lo que caracterizará el traje de este año.

El corte y la línea no han sufrido ninguna variación importante.

Sus hombros amplios, siguiendo la línea natural, y el pecho holgado, ligeramente abombado, se mantienen justificadamente. Los pantalones conservan, de igual modo, el corte elegante que ofrecen desde el año anterior. Dos profundos pliegues dan gran anchura a las piernas hasta la altura de las rodillas, donde empiezan a estrechar, progresivamente, hasta los bajos. El ancho de éstos, no debe exceder de nueve pulgadas y sólo han de tocar el empeine del pie. Es ésta la máxima largura.

Como insinuábamos, los elegantes se han detenido este año en la selección de las telas. Más que nunca han apreciado su color y su tejido.

La introducción de los tonos vivos, en hilos de seda y lanas brillantes, sobre fondos neutros, es su más nuevo aspecto.

Todos los grandes tejedores han hecho alarde de la gran variedad de dibujos y colores, tratados en esa forma.

Los cobaltos, los verdes y los sienas, contrastan sus tonalidades claras sobre los fondos oscuros de las telas de Dormeuil.

Los rojos y los azules trazan grandes cuadros sobre los cheviotes de Holland et Sherry.

Uhring, cuyas telas son siempre tan apreciadas por los elegantes de París, brinda esta vez, como novedad, las líneas gris-verdes sobre colores oscuros. Bosc, en cambio, exhibe los tejidos moteados, con la aprobación de las casas de Saville-row.

Pero, en lo que todos han estado de acuerdo, es en hacer reaparecer el "Natté", tela que no se usaba hacía años y que reemplaza ventajosamente al cheviot. Su tejido suave y resistente vuelve a interesar a los grandes sastres.

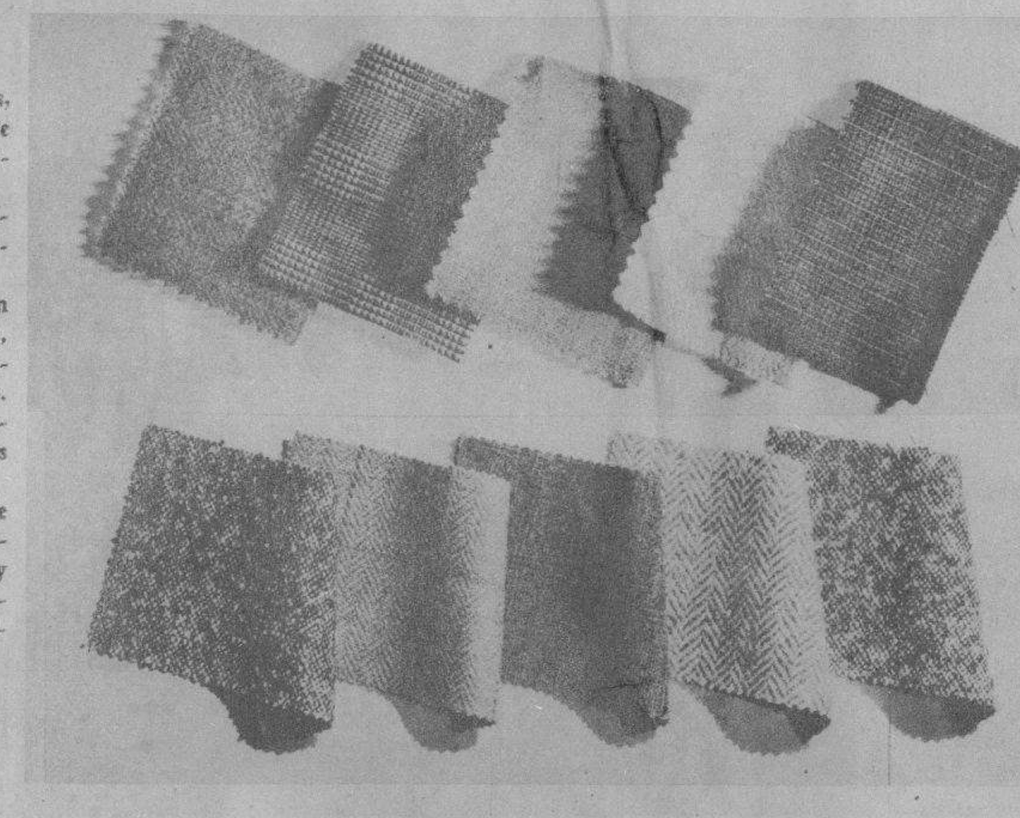

SELECCIONES de "Cheviot" y "Natté", para los trajes de la presente temporada

CUATRO ELEGANTES combinaciones deportivas, para el Otoño actual

TRAJE DE "Natté" gris plomo con simples líneas cobalto, sobriamente diseñado por Bowmar, para sus clientes de Londres

LA SEÑORA W. NELSON lleva en brazos a su pequeña hija de tres meses nombrada Evelina, que fué una de las primeras refugiadas en la ciudad de Seattle, después de haber perdido todo cuanto poseía en el siniestro que destruyó la ciudad de Nome, en Alaska (Foto Wide World)

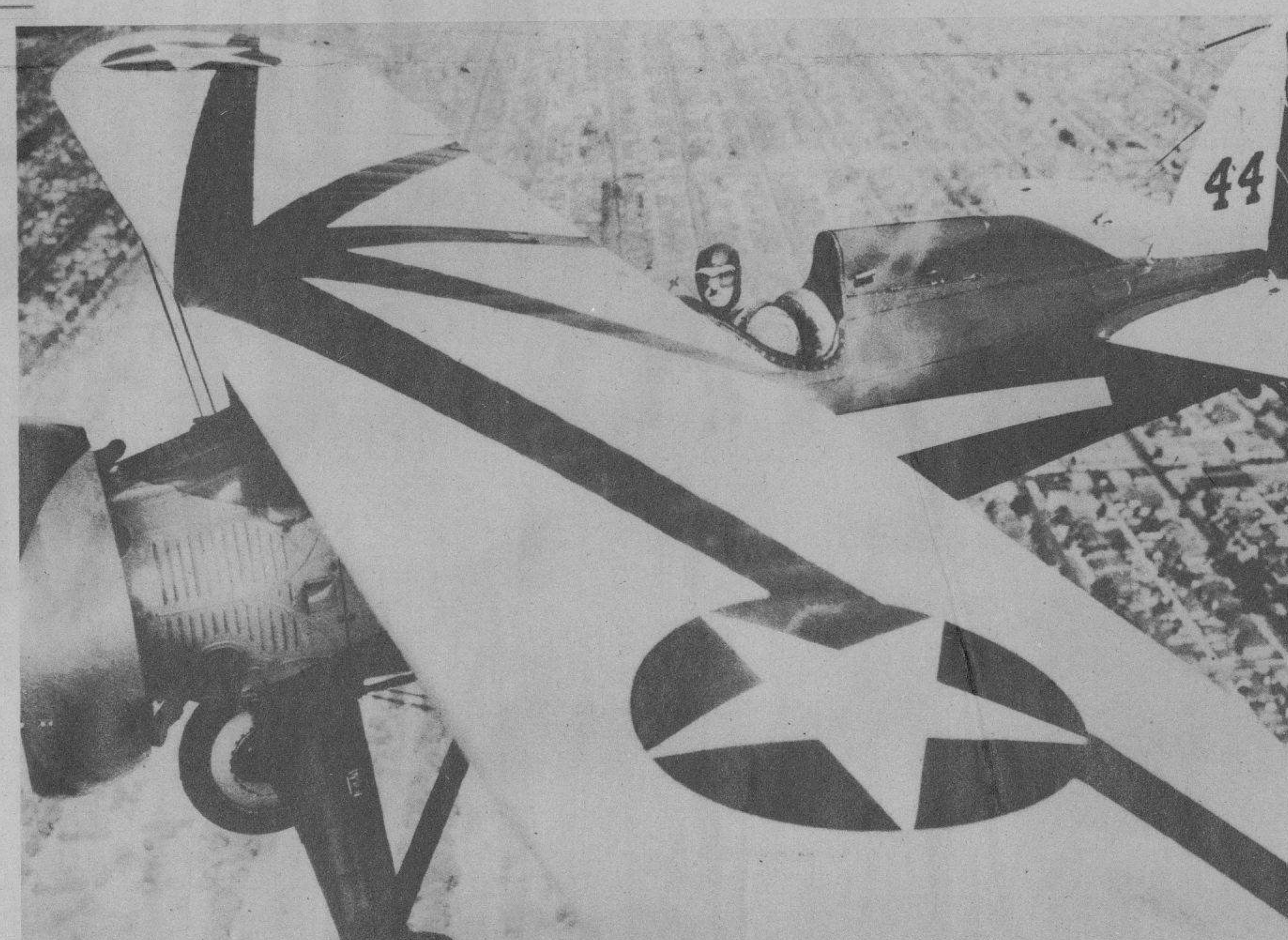

ESTA MAGNIFICA instantánea, que parece haberse tomado desde el extremo del ala del aeroplano, muestra la expresión del rostro de un oficial de aviación de los Estados Unidos mientras manejaba su perseguidor a una milla sobre el campo de aviación de Selfridge, en la ciudad de Detroit (Foto Wide World)

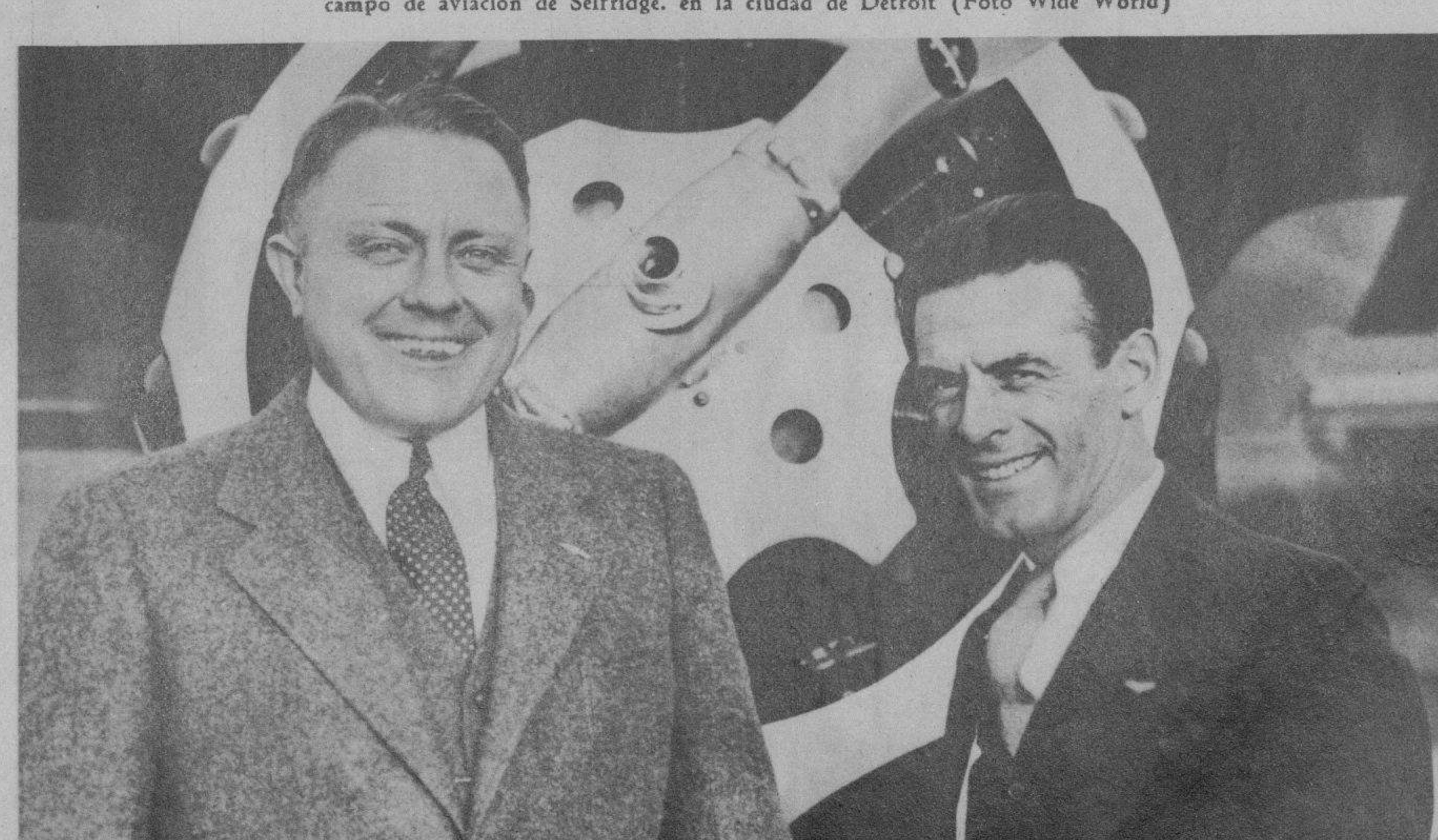

JACK WRIGHT, a la izquierda, natural de la ciudad de Utica, y John Polando, de Lynn, Massachussets, posaron frente a su aeroplano, el más pequeño que competirá en la carrera internacional que se inicairá en breve desde Londres hacia Melbourne, en Australia. El ganador de esta justa cobrará un premio de 50.000 dólares (Foto Wide World)

M.E.C.D. 2016

GARANTIA
"BELWARP"
"PETRONIO"
"FAVORITA"
MURALLA 70

AVISO

APERTURA NUEVOS ESTILOS TELAS INGLESAS INVIERNO Y REPARTO DE MUESTRARIOS A LOS SASTRES DESDE OCTUBRE 1º

SOBRINOS DE NAZABAL

LA INSTANTANEA DE LA SUERTE EN EL TEATRO NACIONAL

UN ASPECTO de la distinguida concurrencia que asistió al estreno de la película "La Pasión de Vergie Winters", que se exhibe en el Teatro Nacional. De acuerdo con el concurso abierto por la empresa de este Teatro y el DIARIO DE LA MARINA, la dama que aparece enmarcada dentro de un círculo es la que ha sido agraciada con un pase mensual, que podrá recoger en la Contaduría de dicho Teatro, por San Rafael, a partir de hoy, de 4 a 5 de la tarde. Las otras cuatro señoritas indicadas con una cruz tienen derecho a pase con dos entradas para un día, que podrán recoger a la hora ya indicada. Este concurso continuará durante los cuatro días que siguen al estreno, y las concursantes involuntarias han de ser forzosamente aquellas que asistan a función de gala de las 5.30 ó de las 9.30 (Foto D. M.)

LA SEÑORITA Eunice de la Concepción Rey, una joven de relevantes méritos, que ha obtenido brillantes calificaciones en los exámenes a que se sometió en la Academy of the Holy Names, de Tampa, Estado de la Florida. En la foto aparece la gentil Eunice con la blanca toga y birrete de las graduadas (Foto D. M.)

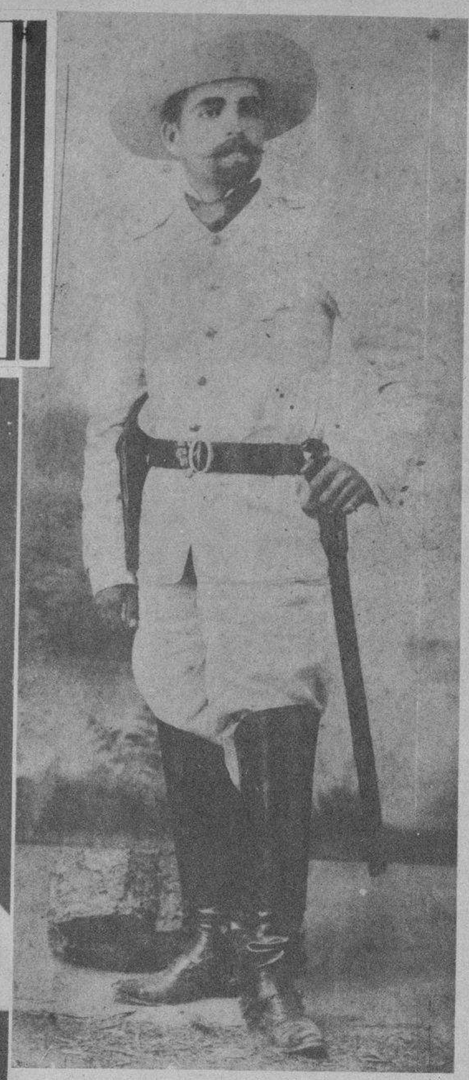

EL DISTINGUIDO caballero don Emilio Bacardí, gerente de una famosa industria de licores, luchó en los campos de la Revolución redentora con valentía y entusiasmo. En esta foto aparece en traje de teniente coronel, cuando era ayudante de campo del lugarteniente general Antonio Maceo (Foto D. M.)

ESTA FOTO pertenece a la ciudad de Sancti-Spíritus, y la persona que aparece marcada con el círculo es la agraciada por la REAL SILK con un tratamiento de los maravillosos CALCETINES "CH" para los pies delicados; o en su lugar con una camisa "CUELLO TRIPLEX", cuyo cuello patentado puede emplearse en tres distintos tamaños; debiendo pasar por la Sub-Agencia de esa ciudad, a fin de recoger su regalo. Al personarse, debe presentar el Rotograbado del DIARIO DE LA MARINA, única forma de identificarse (Foto D. M.)

LA INSTANTANEA DE LA SUERTE

UNA COMISION de ex-empleados de Comunicaciones nos visitó recientemente para que diéramos a conocer que el sábado entrante todos los que trabajaron en el referido departamento cobrarán dos meses de sueldo. Presidía la referida Comisión el doctor Romero Nussa (Foto D. M.)

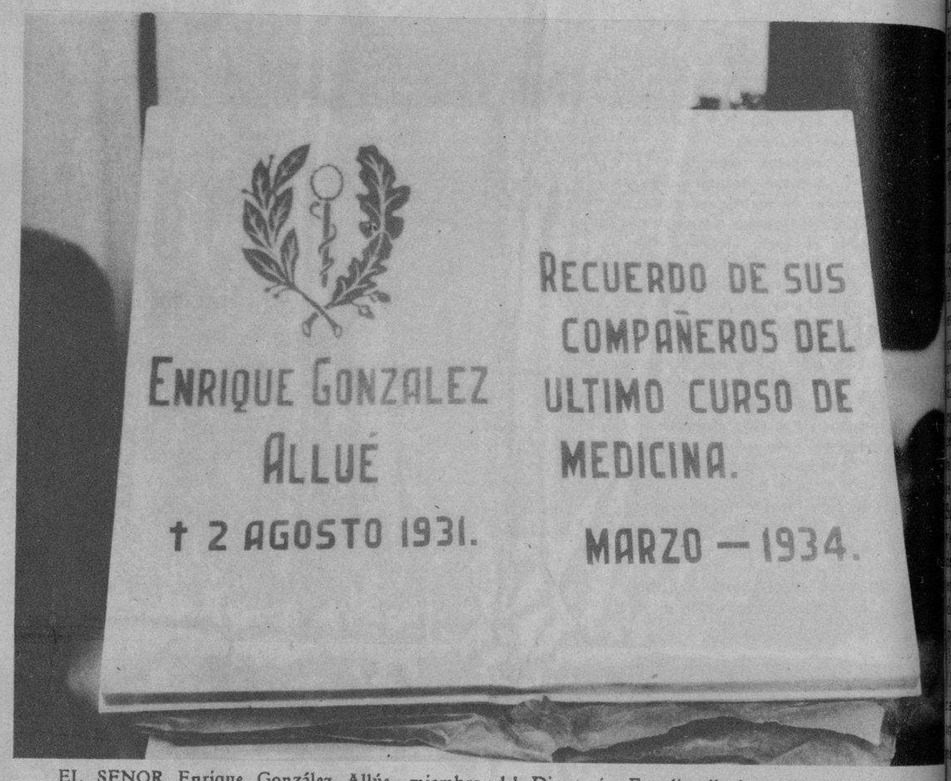

EL SENOR Enrique González Allúe, miembro del Directorio Estudiantil de Camagüey, estudiante del último curso de Medicina, falleció a consecuencia de una enfermedad adquirida en la cárcel de la citada ciudad. Esta lápida fué costeada por sus compañeros y será colocada sobre la tumba donde reposan sus restos (Foto D. M.)

RECIENTEMENTE LLEGO a la Habana el señor Jorge Carey, uno de los altos empleados de la Western Union Cable Company. Acompañaba a Mr. Carey en su viaje su distinguida esposa. A ambos viajeros se le ofreció un recibimiento cordial por sus amistades y empleados del Cable (Foto D. M.)

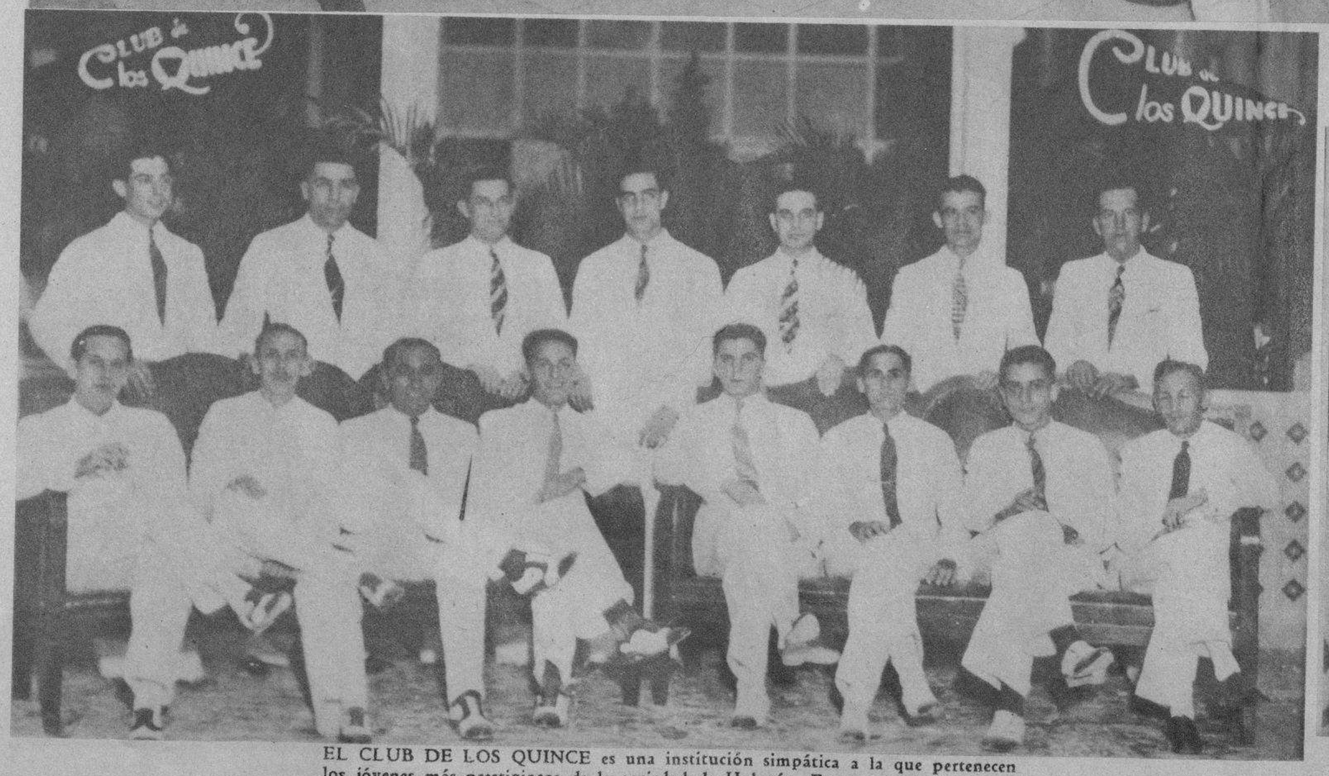

EL CLUB DE LOS QUINCE es una institución simpática a la que pertenecen los jóvenes más prestigiosos de la sociedad de Holguín. En esta intantánea aparecen, entre otros miembros del Club, los señores Asensio, Cruz, Ronda, Puente, Peña, Calatayud, Llantada, Cuesta, Rodríguez, Blum, Llana, Rubiera, J. Peña y Pacheco (Foto D. M.)

ASPECTO QUE PRESENTABA la concurrencia al primer baile y fiesta social organizado por los miembros del Club de los Quince, la simpática sociedad de Holguín. El acto, que resultó en extremo brillante y animado, tuvo efecto en los salones de la Colonia Española de la citada ciudad (Foto D. M.)

M.E.C.D. 2016