1ª SECCION 1

SERVICIO DE ASSOCIATED PRESS. Esta queda autorizada para usar nuestro servicio y noticias de información.

HILO DIRECTO CON NUEVA YORK

DIARIO DE LA MARINA

El DIARIO DE LA MARINA es el periódico más antiguo de Cuba. Fué fundado en el año mil ochocientos treinta y dos.

SERVICIOS ESPECIALES DE ESPAÑA

1ª SECCION 1

AÑO CIENTO DOS.—NUM. 251 ACOGIDO A LA FRANQUICIA POSTAL LA HABANA, DOMINGO, 7 DE OCTUBRE DE 1934.—NUESTRA SEÑORA DEL SANTISIMO ROSARIO TIEMPO PARA HOY: BUENO. PRECIO: 5 CENTAVOS

HEMEROTECA MUNICIPAL MADRID

LA HUELGA SERA PARCIAL, LIMITANDOSE A LOS SECTORES ADHERIDOS A LA CONFEDERACION OBRERA DE CUBA

(INFORMACION EN LA PAGINA TRES).

EL EJERCITO ESPAÑOL COMBATE CON LOS CIVILES CATALANES Y HA SITIADO EL PARLAMENTO

AUTORIZADO EL BOMBARDEO DE BARCELONA EN CASO NECESARIO

Resumen de noticias de la revuelta Española

LUIS Companys, Presidente de la Generalidad Catalana, desde uno de los balcones de las Casas Consistoriales, dirigióse a una compacta muchedumbre solicitando disciplina y apoyo para la defensa del «Estado Catalán», el cual proclamó, a partir de aquel instante, separado del resto de España y rotas sus relaciones con Madrid. El Consejero de Gobernación de Cataluña, Dencas, expuso que todos los ciudadanos debían estar listos a la defensa de la región.

Inmediatamente de preconizar Companys la emancipación de Cataluña, citó al general Domingo Batet, jefe supremo de las tropas de la República con cuartel general en Barcelona, para que prestara lealtad y obediencia al Estado Catalán.

Batet, que recibiera órdenes de Madrid de proclamar el estado de guerra en Cataluña en vista de los acontecimientos, marchó inmediatamente sobre el Palacio de la Generalidad, procediendo las tropas a rodearlo. Así, pues, Companys y Dencas se encuentran, según los últimos despachos, copados en el edificio. De todos los apostaderos de Levante han salido unidades navales rumbo a Barcelona, con órdenes de atender a toda contingencia.

A la vez, con conocimiento de que en Lérida y Barcelona algunas fuerzas de la República han hecho armas comunes con los separatistas, se ha dispuesto que de Marruecos salgan para la Península algunos contingentes de tropas que se encuentran en la Zona Occidental del Protectorado de Marruecos. El general Francisco Franco que ha entrado en activo, relevará al general Batet en Barcelona.

En Asturias, la aviación ha batido los reductos de los mineros insurreccionados, apoyando el avance de las tropas leales que han reconquistado las posiciones de Mieres, Sama y Langreo. El general López Ochoa ha salido en avión hacia Oviedo, en donde, según informes de última hora, los sediciosos han copado el arsenal del Gobierno.

En Madrid se ha combatido con rudeza. Dos veces los extremistas atacaron el Ministerio de la Gobernación. Durante los combates de Cuatro Caminos, las balas alcanzaron a un niño de catorce años que se dirigía a la escuela. Otros niños sufrieron heridas al entablarse un fuego continuado entre los extremistas y la fuerza pública.

Han sido arrestados muchos extremistas. De Zaragoza dicen que el ex jefe del Gobierno, Martínez Barrios, fué detenido. En Málaga prendieron a Manuel Cordero, lugarteniente de Largo Caballero.

Los muertos se calculan en 200 a 300 según los cómputos. Hay un número indeterminado todavía de heridos.

El Gobierno se considera con elementos ofensivos y defensivos suficientes, según acaba de publicar, para dominar la revuelta. En las últimas horas de la noche y primeras de la madrugada, el Gabinete se encontraba reunido tratando de la implantación del estado de guerra en toda la Península, para conjurar la sedición.

Poco después de haber Companys proclamado la independencia se inició el sangriento combate

Se han cursado órdenes a las tropas de Marruecos para que regresen a la Península. Escuadrillas de aeroplanos saldrán de Madrid para impedir que se eleven los aviones catalanes

BARCELONA, octubre 7. (AP.)—Desde un balcón de la Casa Consistorial, el Presidente de la Generalidad Catalana, Luis Companys, dirigiéndose a una compacta muchedumbre, proclamó la total independencia de las cuatro provincias catalanas, de la República Española.

—En esta hora solemne—preconizó—el pueblo, el Parlamento y el Gobierno de Cataluña, asumen, con plena responsabilidad, las funciones del Estado Catalán. Reclamamos, ciudadanos, la disciplina de cada uno.

La multitud, emocionada, hasta aquel momento en silencio como en la histórica noche del 14 de abril en que Maciá proclamase la República Catalana, estalló de repente en vítores prolongados.

—Las fuerzas fascistas y monárquicas de la reacción—continuó diciendo—se han adueñado del Poder, para la destrucción de la democracia. Esto nos lleva al criterio de que está en grave peligro la República. Todos los republicanos de corazón deben de sentirse prestos a impedir la destrucción de la República. Cataluña no puede negar su solidaridad con los restantes pueblos de España, que por la libertad combaten. Por ello, en este instante, Cataluña rompe oficialmente sus relaciones con el resto de España. El gobierno catalán, toma, pues, en sus manos, las funciones del Estado. ¡Viva Cataluña Libre! ¡Viva la Libertad!

Habíase creído que el discurso del dirigente catalán sería transmitido por radio, mas los micrófonos no funcionaron.

En las primeras horas del día, el Ministro de Gobernación del gabinete de Cataluña, Dencas, había manifestado que Barcelona sería ocupada por fuerzas provinciales de la Generalidad. En efecto, los mozos de escuadra, desplegados en zafarrancho de pelea, cubrían la ciudad, listos a entrar en acción.

SITIARAN AL GOBIERNO CATALAN EN EL PALACIO DE LA GENERALIDAD

BARCELONA, octubre 7. (AP.)—Esta madrugada ocurrieron los primeros combates entre las fuerzas del Gobierno español y los civiles catalanes armados que defienden el régimen de completa independencia que ha acabado de proclamar el Presidente de la Generalidad, Luis Companys, desde uno de los balcones de la Casa Consistorial.

La lucha inicióse sobre la madrugada, cerca de la Casa Consistorial, al presentarse los soldados que, en cumplimiento de órdenes emanadas da Madrid, venían a pegar en las paredes de ese lado de la ciudad pasquines anunciando a los habitantes de Barcelona que había sido decretado el estado de sitio en la provincia. Desde los edificios colindantes, los francotiradores catalanes abrieron fuego sobre los soldados. Infórmase que varios soldados resultaron heridos.

Sábese, asímismo, que se han dado órdenes a las tropas leales para que procedan a poner sitio al Palacio de la Generalidad, antigua residencia de las Diputaciones Catalanas, en donde se encuentra reunido el Gabinete catalán, el cual expone que está resuelto a llevar las cosas al extremo de la resistencia armada, si las circunstancias así lo reclaman.

El Ministro de Gobernación, Dencas, en una arenga dirigida al pueblo, por radio, manifestó que "el pueblo debía de hallarse presto a todo".

Recomendó con especial énfasis la disciplina, "necesaria a tomar las armas, cada uno en su puesto, listos a entrar en acción, cuando surjan las contingencias que así lo reclamen".

COMPANYS SITIADO EN EL PALACIO DE LA GENERALIDAD

MADRID, octubre 7. (Domingo). AP.—En un informe oficial que acaba de transmitirse, se da cuenta de que el Presidente de la Generalidad Catalana, Luis Companys, se encuentra copado en el Palacio de Gobierno de Cataluña por las tropas leales, que rodean el edificio. Consígnase que Companys, por radio y teléfono, transmite en estos momentos súplicas a los catalanistas para que acudan en su salvamento y defensa.

Añádese que el Ministro de Gobernación de Cataluña, Dencas, también se encuentra copado en el mismo edificio, conjuntamente con el Presidente.

Se dice también que tan pronto como Companys proclamó la separación de Cataluña, hizo llamar al general Batet, Capitán General de Cataluña, para que jurase lealtad al nuevo régimen.

Antes de expirar el plazo que se le diera, el general Batet se presentó, efectivamente, frente al Palacio de la Generalidad, mandando las tropas que sitiaron el edificio del Gobierno. La guarnición de Barcelona ha entrado en acción, ocupando las calles estratégicas y en marcha sobre los edificios públicos.

MANDAN DE MARRUECOS FUERZAS A CATALUÑA

por REX SMITH

(Corresponsal Especial de «The Associated Press»)

MADRID, oct. 7 (domingo) (AP).—La joven República española se encuentra en estos momentos frente a riesgos que proceden de los liberales del Cantábrico y del Mediterráneo. En Barcelona, aparentemente, es en donde están desarrollándose los acontecimientos más importantes, pues allí el Gobierno de la Generalidad Catalana ha proclamado la separación del resto de España, motivando esto que el Gobierno de Madrid ordenase al General Batet, jefe de las fuerzas que cubren la región catalana, la proclamación del estado de guerra. Por tanto, de acuerdo con la Constitución española, ha cesado toda la autoridad civil en Cataluña, imperando el régimen militar, debido a las extraordinarias contingencias del momento.

Se ha dispuesto, por otra parte, en vista de la urgencia de la situación, que tropas españolas que se encuentran en Marruecos, regresen a la Península, en donde quizás sean menester. En Ceuta embarcarán, acto contínuo, algunas unidades, que pasarán en seguida a Barcelona, a sostener el régimen central.

Se conceptúa que estos movimientos de tropas son imperiosos, porque algunas de las fuerzas que se encuentran destacadas en Barcelona y en Lérida, han hecho causa común con los separatistas catalanes. También se asegura que las tropas adictas a la Generalidad y algunos civiles armados, hacen aprestos para marchar sobre Barcelona, concurriendo en auxilio de los separatistas. Otros elementos marchan con cuantos recursos militares hay al alcance de sus manos, a secundar la separación. Se esperan sangrientos choques, apenas hagan contacto las huestes leales al régimen central y los separatistas.

En Madrid ocasionó la noticia de la proclamación de la independencia de Cataluña, un efecto deprimente sobre Alejandro Lerroux y los miembros de su Gobierno, porque se asegura aquí que el movimiento tiene fuerza positivamente en Cataluña. Lerroux, a pesar de las noticias que se reciben, y de las afirmaciones del Consejero de Gobernación de Cataluña, Dencás, de que han sido rechazados los ataques de las tropas del General Batet en los alrededores del Palacio de la Generalidad, mantiénese con firmeza y decisión en la actitud de hacer frente a las contingencias como sea menester.

En Sabadell, según se asegura, ayer a última hora se proclamó la «República socialista», pero hoy, al tenerse conocimiento de la resolución adoptada por Luis Companys y el régimen de la Generalidad, decidió unirse a los restantes catalanes, comunicando su adhesión a Barcelona.

En muchas ciudades españolas ha corrido la sangre como consecuencia de estos acontecimientos, fijándose los muertos en unos 150 hasta ahora.

EN CASO NECESARIO, SERA BOMBARDEADA BARCELONA

El arresto del Presidente Companys, y de Manuel Azaña, ex Presidente del Consejo de Ministros, y ex-Ministro de la Guerra, que está identificado con el movimiento separatista de Cataluña, así como de «otros rebeldes», fué ordenado por el General Francisco Franco, que, de acuerdo con el decreto proclamando la Ley Marcial, se ha hecho cargo del mando de las provincias catalanas.

El General Franco ha dispuesto que salgan escuadrillas de aeroplanos, equipados con ametralladoras y bombas, con el objeto de impedir que vuelen aparatos civiles de Cataluña, al romper el alba.

Los buques de guerra de las bases del Mediterráneo, con inclusión de las fuerzas de Valencia y Cartagena, han recibido instrucciones para que se concentren en las cercanías de Barcelona.

En caso necesario, según se tiene entendido, se ordenará el bombardeo de Barcelona.

De acuerdo con los planes del General Franco para suprimir la rebelión, todas las fuerzas disponibles convergirán en el estado rebelde.

DE DOSCIENTOS A TRESCIENTOS MUERTOS

MADRID, oct. 7 (domingo) (AP).—De acuerdo con los últimos datos que se tienen en los centros oficiales, el número total de muertos por la sublevación de las izquierdas, oscila entre 200 y 300.

(Información complementaria, en la página TRECE).

D. Luis Companys, Presidente de la Generalidad Catalana, proclamó el Estado Catalán, y tras larga resistencia tuvo que rendirse, a las tropas leales al Gobierno de Madrid

General Francisco Franco, que se ha puesto al mando de las fuerzas de la región catalana, levantada en armas contra el Poder Central.

Don Diego Martínez Barrio, ex-jefe del Gobierno español, contra el que se ha dado orden de arresto, en vista de que se ha puesto al frente de los revolucionarios de Aragón.

Son capturados los fugados del Presidio Modelo

Uno se presentó temiendo la persecución. El Ministro del Uruguay solicita unos datos

SE comunicó ayer a la Prensa, en la Secretaría de Gobernación, que en el sitio conocido por Sierra Las Casas, en Isla de Pinos, fueron capturados, por fuerzas del Ejército, que los perseguían desde ayer, los prófugos del Presidio Modelo Carlos Alvarez Alvarez, Julio Naranjo y Juan Guerrero, y en Nueva Gerona, se presentó al brigada Heredia el cuarto fugado, Vicente Sánchez, todos los que reingresaron en el citado establecimiento penal.

PIDE DATOS EL MINISTRO DEL URUGUAY

El Ministro del Uruguay se ha dirigido a la Secretaría de Gobernación solicitando datos respecto a la función de readaptación social para los liberados y cumplidos que egresen de los establecimientos penales y reorganización de hogares o talleres urbanos o rurales de carácter agro-industrial que se lleven a cabo en Cuba, temas sobre los que tiene gran interés el Gobierno de Montevideo.

LAS CORPORACIONES ECONOMICAS VISITARON AYER AL PRESIDENTE

Si elementos disolventes tratan de alterar el orden, el Gobierno tomará las medidas para evitarlo

El Comité Conjunto y la Federación Nacional de Corporaciones Económicas hicieron varias peticiones al Jefe del Estado, el que prometió atenderlos. Se trató sobre algunos impuestos

RECIBIO ayer en audiencia el Presidente de la República a dos entidades importantísimas.

Al Comité Conjunto de Corporaciones Económicas y a la Federación Nacional de Corporaciones Económicas.

Ambas fueron a tratar de asuntos relativos a la actualidad cubana.

Tuvieron efecto las respectivas conferencias con el Jefe del Estado—puesto que las entrevistas se celebraron por separado—a presencia de los Secretarios de Hacienda, doctor Gabriel Landa; de Comercio, doctor Rafael Santos Jiménez, y del Trabajo, doctor Rogelio Pina.

EL COMITE CONJUNTO

Iba presidido el Comité Conjunto de las Corporaciones Económicas por el señor Antonio Antón, figurando entre los comisionados los señores Crespo, Guardiola, Santamaría, Ceberio, Gutiérrez Alea, Pérez Manrique y Ramos.

El señor Antón le expuso al Presidente el interés del Comité Conjunto en que el Gobierno resuelva el problema planteado al comercio y a la industria a un tiempo mismo por la Ley de Nacionalización del Trabajo (50 por 100) y la Ley de Sindicalización.

La situación creada por virtud de ambas legislaciones resulta muy difícil para la industria y el comercio—le explicó el señor Antón al Jefe del Estado—, pues mientras la Ley de Nacionalización exige el empleo de un 50 por 100 de cubanos, los Sindicatos en los que figuran igualmente cubanos y extranjeros, se oponen al desplazamiento de extranjeros de los puestos que ocupan, al amparo de los contratos de trabajo.

Por esta razón del incumplimiento del 50 por 100 hace incurrir al comerciante e industrial en multas y el cumplimiento, en cambio, provoca las protestas de los Sindicatos con las siguientes campañas de boycot y las huelgas indispensables.

El Comité le propuso al Presidente que el Gobierno armonice en beneficio de los perjudicados hasta hasta ahora, los intereses contrapuestos de la Ley de Sindicalización y la de Nacionalización del Trabajo.

El señor Antón, en nombre de la entidad que preside, solicitó igualmente del Gobierno, el conocimiento del programa a desenvolver por el Consejo de Economía en proyecto y que va a ser aprobado.

Luego se retiró al estado actual del país, sin cesar agitado por amenazas de perturbaciones, huelgas, campañas terroristas y promesas de revoluciones.

El señor Antón se interesó vivamente por el orden público, tan necesario al desarrollo económico del país y a los negocios en general, sin cesar interrumpidos por las agitaciones.

Respondió el Presidente de la Comisión que el asunto referente a la armonización de la Ley del 50 por 100 y la de Sindicalización quedaba en las manos, desde aquel momento, del Secretario del Trabajo, doctor Rogelio Pina, quien resolverá.

El señor Antón hizo constar, para que de ello se tomase buena nota, que el Comité Conjunto de Corporaciones no es enemigo en modo alguno de la Ley del 50 por 100, limitándose a solicitar que su aplicación no produzca perjuicios.

Y añadió el ruego de que en tanto el Secretario del Trabajo estudia y resuelve el caso planteado, queden en suspenso la imposición y cobro de multas por infracción de la Ley del 50 por 100, así como que sean condonadas las ya impuestas por ese motivo.

El Presidente prometió hacer justicia.

Aludiendo al programa del Consejo de Economía, en proyecto, cuyo conocimiento solicita el Comité Conjunto, trasladó el asunto al Secretario de Hacienda doctor Gabriel Landa, quien celebrará algunas entrevistas con el Comité respecto al particular.

Luego el Presidente se refirió a las palabras del señor Antón sobre el estado actual del país, perturbado por campañas revolucionarias y agitaciones terroristas.

Dijo el Jefe del Estado que el Gobierno está ofreciendo toda clase de garantías para evitar las alteraciones del orden público y cuantas demanden las clases vivas para el desarrollo de sus negocios.

—Mi Gobierno es de paz, de concordia y de armonía—añadió—; pero si en contra de este propósito, constantemente puesto en práctica, como es evidente; si en contra de este pensamiento, algunos elementos disolventes subvierten el orden establecido en el país, el Gobierno, preparado ya, adoptará las medidas necesarias para mantener la paz pública.

La Comisión del Comité Conjunto de las Corporaciones abandonó el despacho presidencial confiada en las promesas del Presidente de la República.

LA FEDERACION NACIONAL DE CORPORACIONES ECONOMICAS

El turno de los comisionados de la Federación d eCorporaciones Eeconómicas es llegado.

Y pasan al despacho del Ejecutivo el presidente de dicha organización, señor Angel Garri con los demás miembros del Comité señores Alonso, Riera, Soliño y Fernández.

Están junto al Jefe del Estado el Secretario de Comercio, doctor Santos Jiménez, el del Trabajo doctor Rogelio Pina y el de Hacienda, doctor Gabriel Landa.

El señor Angel Garri le expone al Presidente de la República la necesidad de modificar la Ley de Nacionalización del Trabajo en forma que no contravenga la de Sindicación obligatoria; y luego de manifestar que la Federación no propone en modo alguno la derogación del 50 por 100, aduce que es conveniente introducirle reformas que no pugnen con los estatutos de los Sindicatos, conciliando los intereses del Gobierno y los gremios y haciéndola, en suma, más humana.

El señor Garri explicó los mismos hechos que el señor Antón sobre ambas legislaciones al ser aplicadas al comercio y la industria.

El Jefe del Estado respondió que ese asunto había pasado a estudio del Secretario del Trabajo.

Solicitó el señor Garri que sean escuchados por el Gobierno los elementos de la Federación antes de discutir y aprobar el articulado de la Ley de Moratoria del Café, ya acordado en principio, donde se establecen esos beneficios sobre los cafetaleros reíaccionados, contra quienes lo que se pide sean excluidos de la Ley por no tener derecho a disfrutar de tan señaladas ventajas.

El Presidente de la Federación se interesó también por la creación del Consejo Superior de Economía Nacional.

Pidió el señor Garri que se vote una Ley de Amnistía Fiscal para todos los Municipios de la República, del mismo modo que se ha hecho para el de la Habana.

Solicitó que se establezca obligatoriamente la Ley de las ocho horas para todo el comercio de la República, disposición que no se cumple en el interior.

Manifestó que era sentir general de los comerciantes e industriales la promulgación de una ley—que él concurría a demandar—por la cual se rebaje un 75 por 100 del total del depósito exigido por la legislación actual en los recursos de alzada.

—Pues sucede—dijo el señor Garri—que el recurrente está obligado a entregar en prenda una suma igual al total de la cantidad objeto del pleito de alzada. Ello es las más de las veces perjudicial a los intesados por el desembolso que realizan.

Estima que la rebaja de un 75 por 100 del depósito es suficiente y equitativo.

El Presidente de la República prometió a la Comisión resolver con justicia lo pertinente en cada caso conviniéndose en que el Secretario de Hacienda se ponga en contacto con la Federación, celebrando las entrevistas necesarias para tomar acuerdos.

El señor Garri contrajo luego sus peticiones a los impuestos en relación con determinadas disposiciones del Tratado de Reciprocidad Comercial entre Cuba y los Estados Unidos.

Solicitó la derogación de algunos, la modificación de muchos y la sustitución de unos por otros.

Cree necesaria esta medida el señor Garri y la sometió a la consideración del Presidente de la República para que sea consultada en tiempo, estudiada y resuelta.

El Presidente puso este caso a disposición del Secretario de Hacienda.

Cuando los comisionados se retiraban del despacho presidencial, el señor Gregorio Alonso planteó la cuestión de los enumeradores del censo los cuales exigen de los extranjeros nacionalizados, además del juramento, la carta de ciudadanía, cosa que en opinión del señor Alonso dificulta las labores del propio Censo y produce graves molestias al enumerado que no tiene a su inmediata disposición la carta de ciudadanía.

El Jefe del Estado contestó que este asunto ya había sido abordado por el Consejo de Secretarios, trasmitiendo la queja al Tribunal Superior Electoral con la recomendación de que resolviese en justicia y prontamente.

El señor Alonso recibió la promesa de que tan importante problema será nuevamente elevado al Tribunal Superior Electoral.

ULTIMA HORA

A LAS TRES DE LA MADRUGADA

SE RINDIO COMPANYS

MADRID, octubre 7. (AP.)—La Generaidad Catalana se ha rendido a las fuerzas del General Domingo Batet, quien ha ocupado el Palacio de la Generalidad.

Luis Companys, que fué arrestado inmediatamente, dijo por radio, que se rendía para no causar más víctimas ante la imposibilidad de continuar resistiendo.

Un boletín trasmitido hoy informa que don Manuel Azaña, lider izquierdista, ha sido detenido.

Por el momento se desconoce la suerte corrida por don Luis Companys, después de su arresto.

Venció ayer el plazo dado por la C. Telephone

Unos 60 retornaron al trabajo manteniéndose en rebeldía una minoría exigua de empleados

AYER venció el plazo que diera la «Cuban Telephone Company»—según aviso que se publicó en toda la Prensa—para que sus empleados en huelga se acogieran a los beneficios del último Decreto presidencial que dió por terminado el pleito de los obreros telefónicos.

Según un alto funcionario de la Compañía, del ya exiguo grupo de huelguistas que se mantenía a la espectativa de la solución definitiva, unos 60 retornaron al trabajo, habiéndose dado el caso de algunos que renunciaron seguidamente a sus cargos, después de cobrados los haberes correspondientes, para darse por separados de una lucha que sólo les trajo contratiempos, entre ellos la pérdida de la confianza de la Empresa.

Sábese, según nuestro informante, que un buen número de empleados no se han presentado por la coacción que sobre ellos ejercen las amenazas de los extremistas y se proponían concurrir a la junta que no llegó a celebrarse por haberse suspendido las garantías, con el objeto de proponer la votación secreta a fin de dar por teminado el movimiento. Sin embargo, parece que no hubieran adelantado nada, pues los intransigentes estaban enterados del propósito y proyectaban impedir la votación en esa forma, por medio de los consabidos recursos sindicalistas.

Pero, como quiera que sea, con el número de antiguos empleados que ya está trabajando en la Cuban Telephone Company, y que representa una indiscutible mayoría de la totalidad, los funcionarios directivos de la Empresa no se explican cómo hay sindicatos obreros que tratan de organizar un movimiento de solidaridad, sin percatarse de que con su actitud a quien van a apoyar es a una minoría insignificante.

«Y si quieren comprobar que esto es así—terminó nuestro informante—pueden enviar sus delegados a comprobarlo en las oficinas de la Empresa, cuyos libros están a su disposición».

385,000 TONELADAS DE AZUCARES DE CUBA HAN SIDO SACADOS DE ALMACEN

WASHINGTON, octubre 6. (AP.) La Administración Agraria ha anunciado hoy que de los almacenes afianzados se han retirado 385.000 toneladas cortas de crudos cubanos, las que pasaron inmediatamente al consumo desde el primero de enero de 1934 al 6 de octubre.

Con esto queda un saldo de 33.000 toneladas cortas de crudos pertenecientes a la cuota de este año, de acuerdo con la Ley azucarera Jones-Costigan.

La citada Ley limita de una manero específica las importaciones de azúcar de consumo directo desde Cuba al 22 por 100 de la cuota total establecida para Cuba.

Ascenderán a dos millones las reclamaciones que se harán a la compañía del "Morro Castle"

La Ward Line ha recibido un centenar de reclamaciones, sin consignar la cantidad. Hasta ayer se habían presentado tres demandas, una por $50,000 y otra por diez mil dólares

NUEVA YORK, octubre 6. (AP.) Chauncey L. Clark, abogado de la Ward Line, calculaba hoy que las reclamaciones que se entablarán ante los Tribunales de Justicia por pérdidas de vida, lesiones y daños a la propiedad como resultado del incendio el vapor «Morro Castle» ascenderán a la cifra de dos millones.

Agregó que ya ha recibido más de cien notificaciones en las cuales se le anuncian otras tantas demandas por parte de los perjudicados por el incendio del vapor. Muchas de ellas, en forma de tarjetas y cartas postales, se limitan a anunciar la intención de entablar las reclamaciones, pero no indican las cantidades que se pedirán, las cuales se fijarán cuando se presenten las oportunas demandas.

Espera el abogado que ha de recibir todavía nuevas notificaciones.

El jueves pasado el Tribunal Federal dispuso que no se admitan demandas en cobro de indemnizaciones hasta que no se decida por los tribunales acerca del recurso presentado por la Ward Line al objeto de limitar sus responsabilidades por el siniestro a sus intereses en el buque y el cargamento en el último viaje. Los abogados de la Ward Line estiman que los citados intereses no pasan de $14.000 y que pedirán que las responsabilidades se limiten a $20,000.

Hasta esta mañana se habían presentado tres demandas, una por $50.000, otra por $10,000 y la tercera por una suma que no se fija en la misma.

El abogado Clark anunció que las personas que tengan que plantear alguna reclamación a la compañía no pueden basarla en el seguro de $4.000,000 del «Morro Castle» cualquiera que sea la resolución que adopten los tribunales con respecto a la limitación de las responsabilidades.

En un editorial titulado «$20,000 por 134 vidas» el periódico «The New York World Telegram» hace un amplio comentario diciendo que no es posible que esa cantidad sirva para cubrir las demandas, y mucho menos cuando la Compañía cobrará varios millones de dólares por el seguro del barco.

BUZONES QUEMADOS

Fueron quemados anoche intencionalmente, los buzones situados en San Lázaro y Belascoaín, y Prado, entre Teniente Rey y Dragones. Se investiga quiénes fueron los autores de tales atentados.

Estallaron ayer petardos sin que causaran daño

Fueron hallados documentos de carácter comunista al hacerse un registro en una escuela

DURANTE la noche y madrugada de hoy estallaron petardos en Zulueta y Teniente Rey; en Aguila y Animas; en Marqués González, entre Zanja y San José, y en H entre 9 y 11, en el Vedado, residencia de la Srta. Recio, donde ocasionó pequeños daños en una ventana y puerta de la calle; en Virtudes y Aguila; en Trocadero y Consulado; en Monte y Cárdenas; en San Lázaro y Galiano, y en Consulado y Animas.

UN REGISTRO

Al efectuarse un registro en el colegio «Loló de la Torriente», situado en Merced número 45, se ocuparon documentos comunistas, sin que se efectuara por ello detención alguna.

Las elecciones no se aplazarán, dice el Dr. A. Acosta

Desmiente el rumor de un diario de la mañana. No ha variado el Cnel. Mendieta

ROTUNDAMENTE, y de manera oficial, desmintió ayer en Palacio el Secretario de la Presidencia, doctor Agustín Acosta, que el Gobierno tenga el propósito de aplazar las elecciones ya señaladas para el mes de Diciembre.

Se refería el doctor Acosta a la posibilidad apuntada por un periódico de la mañana sobre que la Constituyente pueda ser diferida acaso para el 24 de febrero de 1935, en vista de la falta de tiempo para llevarla a cabo a fines del año actual.

—El Gobierno, dijo el Dr. Acosta, no ha pensado en posponer los comicios; y puedo asegurar que nadie más interesado en que éstos tengan efecto en Diciembre que el propio Presidente de la República.

Y añadió:

—Que concurran o no determinados Partidos a las urnas es asunto que el Gobierno no puede prever y mucho menos evitar. Pero de todos modos el Gobierno cumplirá su deber verificando las elecciones el 30 de diciembre actual, a cuyo efecto hará oportunamente la convocatoria.

—Ya para entonces—dijo—se habrá resuelto el problema del Censo, que, por lo demás, se viene realizando normalmente.

—El Gobierno no puede revisar su acuerdo más firme respecto de la fecha de las elecciones. Todo cuanto se diga sobre los comicios entra en el terreno de lo puramente especulativo.

Luego habló el Secretario de la Presidencia del orden público en el territorio nacional y dijo que la tranquilidad es completa.

El doctor Acosta, antes de despedirse de los periodistas, insistió en desmentir, a nombre del Gobierno, la noticia sobre la posibilidad de que sean transferidas las elecciones de la Constituyente.

SUMARIO DE ESTA EDICION

	Pág.
Anuncios Clasificados	20-21
Audiencia	2
Automovilismo	10.11
Barcos que se esperan	16
Cables	22
Cables de España	13
Cartel del Día. (Teatros y Cines)	6
Católica. (Cultos para mañana e información general)	20
Columna Editorial	3
Comunicaciones	8
Consejo de Estado	2
Consejo de Secretarios	18
Crónica Habanera. (Social).	5-7-9
Crucigramas	4
Defunciones	19
Ejército Constitucional	2-3
Escenario y Pantalla. (Crítica)	6
Estado del Tiempo	16
Farmacias de Turno	4
Gacetillas	6
Guanabacoa al Día	17
Habaneras	4
Matanceras	4
Mercantil	18
Música y Músicos	6
Noticias de los Juzgados de Primera Instancia. (Vida Civil)	8
Palacio	2
Política	19
Puerto	16
Sanidad	2
Sociedades Españolas	8
Sports	14.15
Telegráficos	19
Tribunal de Urgencia	2
Tribunal Supremo	2
Universidad	2
Viboreñas	5

LECTURAS:

	Pág.
Al fin, (por XX)	13
Armamentos y negocios (por Antonio Escobar)	22
Burla Burlando, (por M. Alvarez Marrón)	9
Carta abierta dirigida al Presidente de la República, por el Delegado Obrero a las Conferencias del Trabajo en Ginebra	17
Cremastística, (por L. V. de Abad)	2
De Día en Día, (por Tartarín de Tarascón)	12
El porqué del dominio industrial japonés, (por M. D. Grassi)	8
Fechas de América. (por M. R. Maribona Viña)	3
Fracaso de la revolución, (por León Ichaso)	13
Inventos, innovaciones y curiosidades	4
«La vida en los abismos» o «El mundo bajo el agua», (por Carlos M. Andreu)	16
Para pilotos de altura, (por Gabriel Campo)	17
Una semana de historia del mundo, (por Juan Luis Martín)	12
Vida Mundial, (por Tiburcio Castañeda)	22

M.E.C.D. 2016

EL CONSEJO DE ESTADO SE PROPONE SERVIR DE PUENTE ENTRE EL GOBIERNO Y LA OPOSICION

DIARIO DE LA MARINA

Fundado en 1832

Dirigido hasta 1919 por D. Nicolás Rivero y Muñiz

OFICINAS: HABANA, PRADO 103.—NEW YORK: Joshúa B. Powers Inc. 220 E. 42nd. St.

Editado por la Cía. DIARIO DE LA MARINA (S. A.) cuyo programa consiste «en la defensa de los intereses generales y permanentes de la Nación cubana, de los especiales de la Colonia española establecida en la misma y de la unión y armonía entre los diversos elementos que conviven en el país».

—Art. 1o. de los Estatutos.

Teléfonos del Diario

Dirección . . . M_3577
Administración . M_7911
Suscripciones . M_7911
Quejas M-7911
Clasificados . . A_3333
Jefe Redacción . A.3205
Redacción . . . M-7913
Sports . . . . M_7912
Agcia. Marianao FO_7380
» Guanabacoa XO_1584

PRECIOS DE SUSCRIPCION AL «DIARIO DE LA MARINA»

Habana y Provincias

Mes . . . $ 1.20
Trimestre . » 3.25
Semestre . » 6.25
Año . . . »12.00

Extranjero

Trimestre . $ 4.25
Semestre . » 8.00
Año . . . »15.00

Edición Dominical (Para el extranjero solamente)

Semestre . $ 3.00
Año . . . » 5.00

Se registró ayer en la Habana el primer caso de Meningitis Cerebro Espinal en una niña

Inmediatamente fué trasladada al Hospital «Las Animas» donde se encuentra en extremo grave. Cinco nuevos casos de Poliomielitis y cuatro altas fué el balance de ayer

El primer caso de Meningitis Cerebro Espinal durante el presente año se registró ayer en nuestra Capital. La víctima lo es la niña de diez meses de nacida nombrada Caridad Fernández, vecina del apartamento 15 de la casa calle Sitios número 15.

Tan pronto se tuvo conocimiento del caso en la Jefatura Local de Sanidad de la Habana, el Inspector Médico, doctor Juan Sosa y la enfermera, señorita Caridad Mariño procedieron en una ambulancia, al traslado de la enferma al Hospital de Enfermedades Infecciosas «Las Animas», donde se le presta la debida atención facultativa.

El estado de la niña Caridad Fernández es desesperado, existiendo muy pocas probabilidades de curación.

CINCO NUEVOS CASOS DE PARALISIS INFANTIL

Durante las últimas cuarenta y ocho horas no se ha registrado un sólo caso de Poliomielitis o Parálisis Infantil en esta Capital; pero, sin embargo, en el Hospital de Enfermedades Infecciosas «Las Animas», ingresaron cinco nuevos atacados procedentes, todos, del interior de la República, aunque de términos municipales donde ya se han registrado casos de dicha enfermedad.

Son las nuevas víctimas de la Poliomielitis Jesús López y Jovita Alfonso, vecinos del pueblo del Mariel; Dioselina Morgado vecina de Guanajay; Rolando Alvarez, del pueblo de Regla y Marta González, del poblado de Cuatro Caminos.

Examinados los pacientes por la Comisión de Enfermedades Infecciosas en el Hospital Las Animas a donde fueron trasladados en ambulancias, el diagnóstico fué positivo de Poliomielitis.

CUATRO ALTAS

Fué informado oficialmente el Jefe Local de Sanidad de la Habana, doctor Ituarte, de haber sido dados de alta de Parálisis Infantil en el Hospital Las Animas, los niños Ramón Alonso, de Luyanó; Josefina García, de Marianao; Herculano García, de Guanabacoa y Danilo Peña, de Quiebra Hacha.

UN CASO OCULTO

Procedente de la ciudad de Santa Clara fué conducido hace dos días a esta capital en un automóvil particular un niño atacado de Poliomielitis, el cual falleció en un chalet situado en la esquina de las calles Chaple y Centurión, en la barriada de la Víbora, las ropas del niño fueron arrojadas por sus familiares a un solar yermo colindante a la casa, las cuales fueron quemadas por los vecinos temerosos de que se propagase la enfermedad.

El Jefe de Inspección Médica con noticias de lo antes expuesto dispuso una inmediata investigación, conociendo ya los nombres de los médicos que asistieron al menor, esperando sólo unos detalles más sobre el caso, para dar cuenta a los tribunales del delito cometido por los referidos profesionales.

La oferta de la Havana Electric fué rechazada

Los estudiantes no aceptan la proposición. Suspendidos los exámenes de grado. Concurso

En horas de la mañana de ayer se efectuó al fin, después de repetidas convocatorias, la asamblea de estudiantes universitarios anunciada para tratar del problema del transporte, es decir de las proposiciones hechas por la Havana Electric de conceder solamente tarjetas de 120 pasajes por los dos pesos que hasta ahora se venían abonando.

Planteado el problema en la reunión, que fué bastante nutrida, se rechazó de plano, determinándose comenzar una activa lucha a favor del transporte gratis, aunque se anticipa que se transigiría siempre con la concesión de que últimamente se venía disfrutando.

También se trató de la matrícula gratis para los estudiantes necesitados y se llegó a proponer, por el líder estudiantil de las izquierdas Ladislao Carvajal, que se sumaran los estudiantes de la Universidad a la huelga general decretado para apoyar las demandas antes citadas y las fórmulas por el Comité Universitario en el pliego de peticiones al Gobierno que redactara en otra oportunidad y del que dimos cuenta a su debido tiempo.

RETENCION DE TITULOS E INTERRUPCION DE EXAMENES DE GRADO

Hasta nosotros ha llegado la noticia de que el Rector interino de la Universidad de la Habana, doctor José M. Cadenas, ha dispuesto que se retengan los títulos últimamente expedidos y que se interrumpan los exámenes de grado, que estaban para efectuarse, hasta que se realice una minuciosa investigación sobre todos los particulares relacionados con los mismos.

Según nuestros informes, el Rector se propone a hacer cumplir el límite máximo de 36 horas semanales de clases, acordado por el Consejo, en cuanto a las asignaturas que podrían matricular.

El problema parece que revestirá serios caractres, pues los alumnos afectados arguyen que la Facultades permitieron que se excedieran y los llamaron a exámenes en las listas publicadas.

UNA CATEDRA A CONCURSO

El Consejo de la Facultad de Medicina ha determinado sacar a concurso la cátedra auxiliar de Enfermedades de la Laringe, fosas nasales y oídos.

Dicha cátedra se cubrirá solamente con carácter interino.

INAUGURACION DEL NUEVO SALON COMEDOR DE LA ASOCIACION DE REPORTERS

Hoy, a las 5 de la tarde, será inaugurado en la Casa Club de la Asociación de Repórters de la Habana, un nuevo Salón Comedor y un Salón para Juego de Dominó estilo Modernista.

Con este motivo la Comisión de Gobierno de la Asociación de Repórters de la Habana, ofrecerá un Ponche a todos los asociados.

Nuestro compañero Antonio Polo, Secretario y Director de la Casa Club, que personalmente dirigió la construcción de estos nuevos Salones, ha sido designado para hacer uso de la palabra.

Por este medio se invita a los compañeros asociados para que no dejen de asistir hoy, a las 5 de la tarde, a este acto.

ASOCIACION DE LA PRENSA DE CUBA

CITACION

De orden del señor Presidente se cita por este medio a los miembros de la Junta Directiva a la sesión ordinaria que tendrá efecto el martes 9 del corriente, a las cinco de la tarde, en nuestro local social de Avenida de la República No. 114.

La Habana, octubre 6 de 1934.

Luis S. VARONA, Secretario.

CAUSA POR FALSEDAD CONTRA LOS DIRECTIVOS DE UNA COMP. DE FIANZAS

En el año de 1927, ante el Notario Dr. Wolter del Río, se instituyó una compañía de fianzas denominada «El Sol de Cuba», que fué más tarde radicada en Cienfuegos. Los componentes de la misma, dieron como garantía dos fincas, que fueron tasadas por los peritos en la suma de $14.450 cada una, hallándose las mismas en Antilla, provincia de Camagüey.

La referida compañía de fianzas, presentó quiebra, por lo que al incautarse el Estado de las fincas, se pudo comprobar que una era imaginaria, viéndose en esa forma defraudado el Erario, dando lugar con ello a la formación de una causa criminal, en el Juzgado de Instrucción de Camagüey.

Como la causa no era de la competencia del Juzgado de Camagüey, éste la remitió a la Fiscalía del Supremo, que a su vez la envió al Juzgado de Instrucción de la Sección Primera.

El Dr. Henry Salazar, estimando que tampoco era de su competencia el conocimiento de la causa, la envió al Juez de Instrucción de la Sección Segunda, cuya autoridad estableció el derecho de competencia, dándosele la razón a éste, por lo que fué devuelta al Juez de la Primera, por haberse cometido el delito en su demarcación, toda vez que la falsedad fué cometida por los directivos de la compañía, cuando aseguraron que poseían dos fincas, ante el notario W. del Río.

EL JEFE DE DESPACHO DE LA SECRETARIA DE OBRAS PUBLICAS

Para ser sometido a una operación quirúrgica, ingresará en la Clínica del Dr. Casuso, el Jefe del Despacho de la Secretaría de Obras Públicas, Sr. Gerardo Pérez Puelles.

Le deseamos el más feliz resultado, en la intervención quirúrgica, la que estará confiada al Dr. Arturo Ojeda.

Diversos actos se celebrarán en Columbia para conmemorar la efemérides del Grito de Yara

El Presidente de la República y el Jefe del Ejército dirigirán una alocución a las tropas. Habrá un banquete en el Club de Oficiales. Por la noche se celebrará una velada artística

Diversas comisiones de oficiales del Ejército Constitucional trabajan activamente en la organización de los actos que se llevarán a cabo en Columbia en conmemoración de la gloriosa fecha del 10 de Octubre de 1868. Ese día, además de la revista militar, se efectuará en el Campamento de Columbia, un almuerzo, en el Club de Oficiales y una Velada artística, que se celebrará en horas de la noche y a la cual han quedado invitados todos los oficiales del Ejército con sus respectivas familias, y numerosas personalidades de nuestro mundo social y político.

LA REVISTA Y LA IMPOSICION DE LA ORDEN DE M. MILITAR

Por el Buró de Prensa del Ejército se nos ha informado del orden que tendrá la revista así como de las fuerzas que tomarán parte en la ceremonia que se llevará a cabo a las diez de la mañana, para la imposición de la Orden del Mérito Militar a los jefes del Ejército y de la Marina, oficiales, sub oficiales, clases y soldados, con derecho a ello.

Este orden es el siguiente: Regimiento No. 6; Teniente coronel Galíndez; Plana Mayor del Regimiento; Banda de Música del Regimiento; Batallones número 2, 3 y 4.

Cuerpo de Señales: Jefe, el que se designe por el Jefe del Regimiento; Plana Mayor del Cuerpo; Compañía Radiotelegráfica y telefónica; Compañía de Armas Auxiliares No. 2, 3 y 4, (los batallones serán de tres compañías, con el mayor número de escuadras posibles).

Batallón de Infantera de Marina: Con el jefe que se designe; Plana Mayor del Batallón; Banda de Música de la Marina, y un Batallón.

Otras unidades: Escuela de Oficiales, Cadetes y Naval; Batallón de Artillería de Costa del Regimiento No. 7, con su jefe y Plana Mayor; Baterías de Montaña No. 1 y Batería Ligera No. 1. Dos compañías de la Policía Nacional; Tercio Táctico No. 1 con su Plana Mayor, Escuadrones No. 1, 2 y 3 y Pelotón de Ametralladoras; un Escuadrón de la Guardia Rural del Regimiento «Martí».

LA PARTICIPACION DE LA AVIACION

El Jefe del Cuerpo de Aviación dispondrá que una escuadrilla de aviones efectúe maniobras apropiadas para el mayor lucimiento de la ceremonia. Dicha escuadrilla aterrizará en el polígono, una vez efectuado el acto, y sus pilotos dejando en formación los aparatos asistirán a la alocución del Honorable señor Presidente de la República y la del Jefe del Ejército Constitucional, levantando el vuelo al terminarse estas alocuciones. Después del desfile, las tropas desmontadas se situarán al frente y al lado de la glorieta presidencial, los batallones en columnas de masas ocupando puestos de preferencia a uno de los lados de la glorieta, las Escuelas militares y la de la Marina.

BANQUETE EN EL CLUB DE OFICIALES

A la una de la tarde en el Club de Oficiales se efectuará el banquete en honor de los alumnos de las Academias militares y naval y de los miembros del Ejército que hayan sido condecorados con la orden del Mérito Militar. El banquete constará de cerca de seiscientos cubiertos y la organización del mismo ha quedado a cargo de una junta de oficiales integrada por el teniente coronel López Migoya, el comandante Querejeta, el comandante González y el capitán Antonio D. Torra, los cuales han tomado todas las medidas para que el acto resulte magnífico.

LA VELADA ARTISTICA

Por la noche se efectuará la velada artística en la que tomarán parte los más conocidos cantantes, músicos y recitadores, estando a cargo del Dr. Lucilo de la Peña el discurso de la noche. Para esta fiesta han sido invitados, como dijimos anteriormente, todos los oficiales del Ejército, en unión de sus familias sin tener en cuenta si es o no miembro del Círculo Militar y Naval. En este caso la colectividad, cumpliendo con los preceptos de sus estatutos, ha cedido, como es su costumbre, al Ejército Constitucional el Club de Oficiales de Columbia.

Cinco vistas de recursos de inconstitucionalidad fueron celebradas en el Supremo ayer

Se establecen contra los Tribunales de Urgencia y de Defensa Nacional. El Fiscal pide pena de prisión para los altos jefes de una compañía eléctrica. Juicio por la muerte de Rafael Trejo

Cinco recursos de nconstitucionalidad conoció ayer el Tribunal Pleno del Supremo, bajo la presidencia del doctor Juan Federico Edelmann, al celebrarse las vistas correspondientes; dichas controversias se establecen contra los Tribunales de Urgencia y de Defensa Nacional y sostienen la inconstitucionalidad los doctores Carlos M. Estévez, Carlos Jiménez de la Torre e Inocente Alvarez, quienes alegan que los decretos-leyes creadores de dichos organismos infringen los artículos 80 y 82 de la Ley Constitucional de 3 de febrero de este año; el primero, que dice: «Los Tribunales ordinarios conocerán de todos los juicios ya sean civiles, criminales o contenciosoadministrativos; la jurisdicción ordinaria será la única competente para conocer de los delitos cometidos por civiles, y la militar juzgará a sus miembros por delitos cometidos por éstos dentro de zona militar y también cuando sean acusados conjuntamente con civiles de delitos que afecten al servicio de las armas; en este caso los civiles serán también juzgados por la jurisdicción ordinaria; cuando el delito sea cometido por miembros de las fuerzas armadas y el perjudicado sea civil, la Sala de lo Criminal del Tribunal Supremo resolverá, como cuestión prejudicial, si el conocimiento corresponde a la jurisdicción ordinaria por no tratarse de delito que afecte al servicio de las armas o ser esencialmente militar; la propia jurisdicción ordinaria será la única competente para conocer de todos los delitos e nfracciones electorales. Y el segundo, que dice: «No se podrán crear, en ningún caso, ni bajo ninguna denominación, comisiones judiciales ni tribunales extraordinarios; los Tribunales de las fuerzas armadas se regularán por una Ley orgánica especial, que será aplicable solamente a sus miembros; las Leyes Penales Militares no podrán definir ni castigar más que delitos y faltas esencialmente militares, ni comprender a ninguna otra persona que las pertenecientes a las fuerzas armadas».

Los recursos a que aludimos afectan a Juan González Calejo, Bernardo Blanco, Nieves Núñez, Pedro Fumero y José Pego y Bernardo Pulido, habiendo sido presentado el segundo, o sea el de Bernardo Blanco, por Teresa García Sarmiento.

Dichos letrados Estévez, Jiménez de la Torre y Alvarez, sostuvieron la inconstitucionalidad de dichos tribunales y la impugnó el Teniente Fiscal del Supremo, doctor Wenceslao Gálvez.

PENA PARA ALTOS JEFES DE UNA COMPAÑIA

El Ministerio Fiscal de la Audiencia habanera ha interesado que Roberto Echlin y Juan Suárez Rivero, Superintendente del tendido eléctrico y Jefe del tendido de troleys, respectivamente, de The M. Railways en the Havana and Regla Warehouse Limited, sean condenados a la pena de un año y un día de prisión correccional, por imprudencia de la que resultó homicidio.

Relata que algún tiempo anterior al mes de julio del pasado año, la citada entidad había recibido quejas de estar en mal estado los cables conductores de la electricidad que dicha Compañía utiliza para el movimiento de sus trenes, en el lugar comprendido entre los postes 122 y 123, de Guanabacoa a Regla, hasta el punto de estar comunicada la corriente de alto voltaje con los alambres de una cerca, extremo que fué comunicado a los procesados Echlin y Suárez, los que no hicieron caso de las aludidas quejas ni dieron orden para la reparación correspondiente, dando lugar con esa falta de diligencia—agrega— a que el 22 de ese mes de julio, el menor Rafael Rodríguez Martínez, al pasar por aquel lugar le alcanzase la corriente y le produjera la muerte, y al acercarse a él su padre, Remigio Rodríguez Fernández, y tocarlo, sufrió los efectos de la corriente, recibiendo quemaduras que tardaron en sanar ciento ochenta y nueve días.

UNA IMPRUDENCIA MAS

También el Fiscal ha pedido pena de un año y un día de prisión para Luis Botella Alvarez, por imprudencia temeraria que, de mediar malicia, constituiría delito de homicidio, ya que, según relata el representante de la sociedad, en la tarde del 31 de julio del presente año, manejando el procesado el camión GP-980, propiedad de Emilio Rodríguez Gayoso, que se lo tenía arrendado, por la calle de Monserrate, entre Lamparilla y Obrapía, alcanzó a Martín Gil Taboada, que se encontraba en la acera derecha, comprimiéndolo contra la pared, al no tener las precauciones debidas, produciéndole múltiples contusiones que le produjeron la muerte veinte días después.

POR DISPARA CONTRA UNA NIÑA

Un año, ocho meses y veintiún días de prisión pide el Fiscal para Ricardo Chávez, por disparo de arma de fuego contra determinada persona, relatando que el 10 de septiembre último, con motivo de haber tenido un disgusto el procesado con sus vecinos Blanca Díaz Almeida y sus hijos, en Bejucal, con un revólver, que portaba sin licencia, hizo un disparo contra una menor hija de aquélla, que estaba en una ventana, sin que la alcanzara.

DIEZ AÑOS, NO: SEIS MESES SOLAMENTE

De conformidad con lo pedido por el doctor José Garcilaso de la Vega, defensor de Angel Luis Vargas, la Sala Segunda de lo Criminal ha dictado sentencia, condenando a dicho procesado a la pena de seis meses de arresto mayor, por robo frustrado, en vez de los diez años de presidio mayor que pidió el Fiscal por robo consumado.

LOS TEMPOREROS CITADOS

Los escribientes temporeros del Poder Judicial, que prestan servicios en los Juzgados, han sido citados para mañana, lunes, a las nueve a. m. para que concurran a la Secretaría de Justicia a fin de tratar con el Secretario de ese Departamento sobre su equiparación con los escribientes de plantilla. Del asunto nos hemos ocupado ya, con anterioridad.

EL DIVORCIO PICO-FERNANDEZ

Nos hacemos eco en esta Sección de Tribunales, del caso resuelto recientemente, por el Juzgado de Primera Instancia del Almendares, que sirve el doctor Manuel E. Zaldivar, o sea el divorcio entre los ciudadanos españoles Francisco Pico Manteiga y Concepción Fernández Muñoz, vecinos de esta capital, asunto que se tramitó en sólo tres días, batiendo el record, hasta ahora no superado, de divorcio más rápido en Cuba. La dirección profesional del actor Pico Manteiga, estuvo a cargo del conocido letrado de esta Capital, doctor Miguel Angel Párraga, y la causal fué la de incompatibilidad de caracteres.

RCEURRE EL MATADOR DE RAFAEL TREJO

Para mañana, lunes, está señalado ante el Tribunal Nacional de Sanciones, la vista del recurso de casación establecido por el doctor Guillermo Pérez Arteche, contra sentencia del Tribunal Provincial de Sanciones de la Habana, que condenó a Félix Robaina Crespo, a la pena de catorce años, ocho meses y un día de reclusión temporal, por el homicidio del joven líder estudiantil, Rafael Trejo González. El recurso será combatido por el Fiscal del Tribunal Nacional, doctor Pablo F. Lavín, quien pedirá, como es lógico, la confirmación del fallo recurrido.

CREMATISTICA

Por L. V. de ABAD

EL COMERCIO EXTERIOR DE CUBA Y LA RECIPROCIDAD COMERCIAL CON LOS ESTADOS UNIDOS

— V —

HEMOS hecho un estudio del comercio exterior de Cuba, desde 1903, o sea durante 30 años, tomando datos de las Estadísticas, muy incompletas, de la Secretaría de Hacienda, tan incompletas que lo más necesario para la política comercial y exterior de un Gobierno se omitió en ellas desde la fundación de la República...

Nos referimos al comercio especial de cada país, en sus importaciones y exportaciones, por artículos, su valor y sus adeudos. Digamos, la cuenta separada y detallada con cada país. Dice monsieur Block, en su gran tratado de Estadística, que no hay hombre de Estado posible sin estadísticas; pero en Cuba el caso ha sido diferente, y perduró durante 30 años; para nuestros hombres de Estado las estadísticas estaban de más.

De los cuadros que hemos hecho, daremos solamente los resúmenes de los promedios quinquenales, porque estos datos bastan al objeto de este trabajo y permiten al lector hacerse cargo, más fácilmente, de la exposición que se hace y de las consideraciones que se deducen.

Observaremos primero el crecimiento extraordinario de nuestras exportaciones.

Ya en 1903, con la seguridad de la vida en los campos, gracias a una guardia rural muy bien organizada y perfectamente disciplinada, mandada por oficiales, que procedían de los campos de la Revolución, escogidos y preparados por los oficiales del ejército americano, con seguridad en los campos, crédito en el comercio y gran optimismo sobre el porvenir, la zafra de azúcar que, creciendo año tras año, pronto llegó al millón de toneladas en los de 1894 a 95, hizo que nuestras exportaciones llegaran a los 77 millones, para ir, año tras año, en aumento. La república de Cuba, con la protección de los Estados Unidos, como la entendían las Cancillerías y la banca del mundo, ofrecía amplio campo para la emigración y las inversiones de capitales. Aquí demostraremos que entre los diez países nuevos, de iniciativas modernas, cuyo progreso y comercio exterior más se ha destacado comparando el valor (en pesos oro) de las exportaciones de 1903 y de 1929 (último año normal anterior a la intensa crisis mundial existente) Cuba figura en el **quinto** lugar.

Veamos las cifras, según las hemos hallado en los tomos de 1906 y de 1933, de la obra de consulta inglesa **Statesman-s Yearbook**; diremos que en algunos casos hemos hecho las conversiones, de libras esterlinas o de la moneda del país respectivo a pesos oro, para el más rápido conocimiento de las ascendencias en nuestra (anterior) moneda de oro. La columna «4» representa el crecimiento o aumento entre 1903 y 1929, siendo uno en 1903.

EXPORTACIONES EN MILLONES PESOS ORO

(1)	1903 (2)	1920 (3)	Aumento (4)
1. Canada	225.8	1.265.0	5.6
2. Argentina	221.0	953.0	4.3
3. Chile .. ..(1)	65.0 (2)	250.0	3.8
4. Estados Unidos	1.392.0	5.253.0	3.7
5. Cuba	77.0	272.0	3.6
6. Nueva Zelanda	75.0	278.0	3.6
7. Sur Africa	128.0	436.0	3.4
8. Australia	287.0	625.0	2.2
9. Brasil	184.0	412.0	2.2
10. México	104.0	195.0	1.9

1) peso—18 peniques. 2) peso—11 centavos.

Subimos pues «como la espuma». En las exportaciones: a 172 y a 176 millones respectivamente en 1912 y 1914, con motivo de la fatal Guerra Mundial —fatal para todos, hasta para los que no combatimos— subimos a 356 millones en 1917; y hasta casi 800 millones en aquel año de locuras y de ruinas que fué el de 1920. Pero esa ascendencia continua se hizo gracias al tratado de 1902 y a las enormes inversiones de millones de dollars de americanos, principalmente, (en su mayor parte perdidas o casi perdidas por los suscriptores de esos capitales) con algunos millones de libras inglesas y otros de españoles y, sobre todo, gracias al poder adquisitivo de los Estados Unidos, que en 30 años nos compraron como el 75 por ciento de todas las exportaciones.

Y como los dibujos fijan más rápidamente los hechos que los dichos o las palabras, damos a continuación un gráfico en que se expresa por quinquenios el crecimiento de nuestras exportaciones en millones de dólares, la gran parte tomada por los Estados Unidos y el saldo o resto colocado entre todos los demás países compradores.

COMERCIO EXTERIOR DE CUBA

VALOR de las EXPORTACIONES Según los promedios anuales y por quinquenios (excluída la moneda) y EN MILLONES DE PESOS

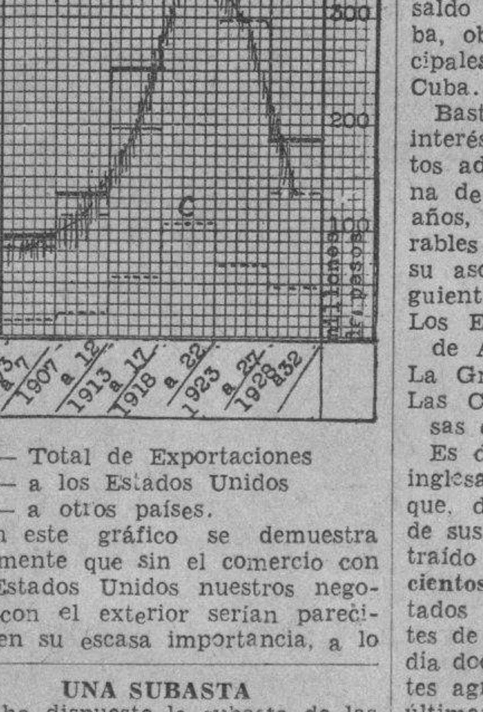

A — Total de Exportaciones
B — a los Estados Unidos
C — a otros países.

Con este gráfico se demuestra claramente que sin el comercio con los Estados Unidos nuestros negocios con el exterior serían parecidos, en su escasa importancia, a lo que eran y son en los países vecinos que no tienen exportaciones de petróleo.

Si buscamos por medio de gráficos la importancia de las exportaciones de Cuba exclusivamente a Europa y a la América Ibera la afirmación anterior se ratifica sin dejar duda alguna.

COMERCIO EXTERIOR DE CUBA

Total de las exportaciones.—Total a Europa.—Total a Hispano América.—Promedios de 5 años (en millones de pesos)

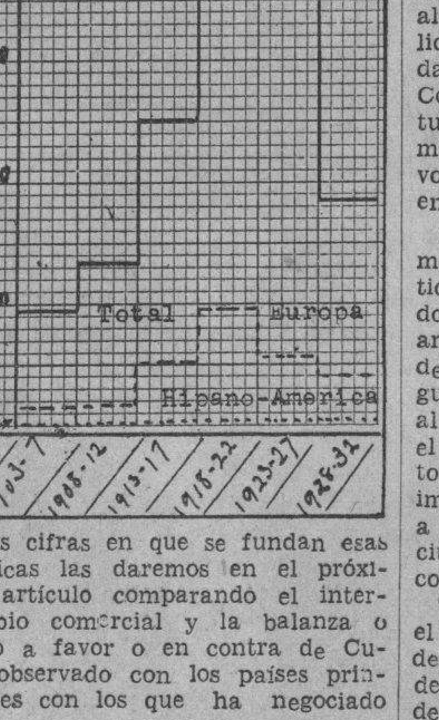

Las cifras en que se fundan esas gráficas las daremos en el próximo artículo comparando el intercambio comercial y la balanza o saldo a favor o en contra de Cuba, observado con los países principales con los que ha negociado Cuba.

Baste ahora para demostrar el interés que deben merecer estos datos adelantar que sólo media docena de países, en la totalidad de 30 años, han producido saldos favorables para Cuba y estos saldos en su ascendencia líquida son los siguientes:

Los Estados Unidos de América . . .	$2.220.440.000
La Gran Bretaña .	507.831.000
Las Colonias Inglesas del Caribe . .	8.005.000

Es decir, que los países de habla inglesa nos han hecho compras que, después de cubrir el importe de sus ventas o importaciones «han traído a Cuba unos **dos mil ochocientos millones de pesos**; y los Estados Unidos, las tres cuartas partes de ellos. Para completar la media docena de nuestros buenos clientes agregaremos Chile y Panamá y, últimamente, la Argentina, con un total, en globo, de unos seis millones de pesos.

Con parte de todo ese dinero pagamos a nuestras hermanas y primas de América, unos 250 millones y como quinientos millones a las viejas naciones de la Europa continental, por lo que les compramos por encima de lo que ellas nos compraron.

UNA SUBASTA

Se ha dispuesto la subasta de las obras de la carretera de Santo Domingo a Rodrigo, la que se verificará el día 16 del actual, a las 12 m. en los salones del Negociado de Construcciones.

LOS NUEVOS JEFES DE COMERCIO

El Secretario de Comercio, doctor Santos Jiménez, manifestó en Palacio ayer, que mañana lunes, pondrá a la firma del Presidente de la República los nombramientos de los Jefes de Departamentos de la Secretaría de Comercio.

El Secretario se reservó el nombre de las personas que van a ser designadas.

MENOR INTOXICADO

Marcelino Castillo Cabezas, de 18 meses de nacido, vecino de Tenerife 34, sufrió una grave intoxicación, al ingerir en su domicilio, un poco de luz brillante que había en una lata que estaba en el suelo.

La reunión de ayer del Consejo de Estado fué dedicada a tratar sobre los problemas políticos

Don Carlos visitó anoche al Presidente de la República. Hoy continuará el cambio de impresiones a las once. Se afirma que don Carlos se ha entrevistado con los líderes «auténticos»

AUNQUE el Consejo de Estado por su hermetismo parece una entidad sajona, no está de acuerdo —según su proceder— con la semana inglesa, puesto que celebró sesión ayer sábado, a las cuatro de la tarde.

Y hablamos de su hermetismo por las dificultades con que se tiene que enfrentar el repórter para obtener la información necesaria con que satisfacer la curiosidad del público lector.

Ayer, por ejemplo, se reunieron los consejeros de Estado en el Salón de Conferencias del antiguo Senado para celebrar el cambio de impresiones privado que se había anunciado, y al terminarse la reunión se nos entregó la concisa nota oficial que recogemos a continuación:

«Bajo la Presidencia del doctor Carlos de la Torre, actuando de Secretario el doctor Salvador Salazar, y con la asistencia de los Consejeros señores R. M. Angulo, Desvernine, Blanco, Belt, Gómez Carbonell, Urrutia, Laredo Brú, Silverio y Coyula, celebró el Consejo de Estado un cambio secreto de impresiones en relación con los problemas nacionales de la hora presente. Surgieron largos e importantes debates y se acordó declararse en sesión permanente, continuándola mañana, domingo, a las once de la mañana».

La nota, como podrán apreciar nuestros lectores, no dice nada de particular. Sin embargo el repórter ha logrado saber que la reunión fué de un carácter trascendental para el futuro del país.

Se habló en ella de la situación política actual y de las dificultades que se encuentran en perspectiva, de la huelga que tienen acordada las entidades obreras afiliadas a la Confederación Nacional y otras, así como de la oposición manifiesta de determinados sectores a la verificación del Censo y la celebración de las próximas elecciones, por considerarse sin garantías suficientes para concurrir a los citados comicios.

Volvió a tratarse de la forma desorganizada en que se está efectuando el actual registro de electores, de las medidas adoptadas por el Gobierno y del incremento que han ido tomando las actividades terroristas.

Fué analizado todo el cuadro político en que nos desenvolvemos, exponiendo cada cual sus puntos de vista más o menos radicales sobre la materia, llegando a predominar, apoyado por distintos consejeros, entre ellos los señores Salazar, Coyula y Urrutia, el criterio de que era necesario ir limpiando asperezas y buscar un acercamiento entre el Gobierno y los sectores que constituían actualmente la Oposición.

Puntualizando podríamos decir que el Consejo de Estado trata de convertirse en el puente que procure el acercamiento a que hemos venido aludiendo, a fin de que la tranquilidad vuelva a los espíritus y se puedan efectuar las elecciones para las Constituyentes, que habrán de estructurar la Cuba del futuro y poner término, mediante la expresión de la voluntad popular a la desorientación en que nos debatimos.

Sobre estos particulares, precisamente, ha llegado a nosotros la noticia de fuente autorizada, de que don Carlos de la Torre se entrevistó antes de que comenzara el cambio de impresiones del Consejo, con algunos líderes del Autenticato, y al finalizar la sesión irrumpieron en el Capitolio las señoritas Silvia Shelton y Uldarica Mañas, a quienes la imaginación de algunos llegó hasta a hacer aparecer como emisarias del citado partido partido político para conocer el resultado de la reunión.

También hemos logrado saber que el doctor Carlos de la Torre, Presidente del Consejo de Estado, visitaría después de las nueve de la noche de ayer, cuando regresara de su finca, al Primer Magistrado de la Nación, coronel Carlos Mendieta, para imponerlo de la impresión del Consejo de Estado

Esperamos, pues, la sesión extraordinaria que habrá de efectuarse —según el propio Consejo anuncia— a las once de la mañana de hoy ya que se ha prometido que se dará una nota detallada a la prensa.

UN JOVEN FUE ATACADO A NAVAJAZOS POR UN VENDEDOR DE PERIODICOS

En el Hospital Municipal, fué asistido anoche, de grave herida incisa en la región lateral del cuello, que se extiende hasta la pectoral izquierda, Virgilio Terry Noreñes, de 25 años de edad, empleado del periódico «El País» y vecino de Blanco número 39.

Manifestó a la policía de la Quinta Estación el herido, que al pasar por Concordia y San Nicolás para dirigirse al periódico, fué atacado con una navaja barbera, por Andrés González Ruiz, de 33 años, vendedor de periódicos y vecino de Animas 148, causándole la lesión que presenta, teniendo necesidad de defenderse con un palo.

Agregó que el motivo de la agresión obedece a que él le reclamó a González la suma de dos pesos con setenta y cinco centavos, que le había sustraído del bolsillo, hace días.

González fué detenido, negando le hurtara dinero alguno a Terry, viéndose en la necesidad de darle el navajazo, porque dicho individuo le pegó con un palo produciéndole lesiones de carácter leve, de las que fué curado en el primer centro de socorro.

González ingresó en el vivac.

ABURRIDA DE LA VIDA

Santa Fernández López, de 16 años, vecina de Salud 85, fué asistida de graves síntomas de envenenamiento, que sufrió al ingerir cuatro pastillas de permanganato, con ánimo de privarse de la vida.

PALACIO

SOLICITANDO UN PERMISO

El capitán Casas y el señor Salas estuvieron en Palacio gestionando permiso para que se les deje trasmitir al público, en el día de hoy, el juego de base-ball de la Serie Mundial.

LA ALCALDESA DE JARUCO

Con el Secretario de la Presidencia celebró ayer una larga entrevista la alcaldesa de Jaruco, señorita Caridad Delgadillo, a fin de lograr créditos necesarios para emprender obras públicas en su municipio.

SOBRE LA ADUANA DE CIENFUEGOS

El señor F. Laredo Brú, Consejero de Estado se entrevistó ayer con el Presidente de la República en gestiones de reposición del señor Rodrigo López en el cargo de Administrador de la Aduana de Cienfuegos.

El Presidente le manifestó al señor Laredo Brú que el caso de Rodrigo López será resuelto.

EL HOSPITAL INFANTIL DE SANTIAGO

En Palacio estuvo ayer la señorita Purificación González, gestionando con el Secretario de la Presidencia un crédito de $16,000 con destino al Hospital Infantil de Santiago de Cuba.

LOS DEL 75 POR CIENTO

Una comisión de Pro-Ley del 75% fué a Palacio a hacer entrega de un escrito protestando contra el proyecto del señor Laredo Brú, Consejero de Estado, que establece la equiparación de derechos en cuanto al trabajo, de cubanos nativos y nacionalizados.

SOBRE LA CUESTION DE CHICOLA

Regresó ayer a la Habana el comandante Franco Granero, comisionado por el Presidente de la República para trasladarse a Santa Clara y Camagüey y estudiar sobre el terreno el problema del Subpuerto de Chicola.

El comandante Franco Granero rendirá un informe sobre el particular al Presidente de la República.

Tres casas han sido destruídas por un incendio

Ocurrió el siniestro en Rancho Veloz. Las familias han quedado en la más completa indigencia

RANCHO VELOZ, oct. 6. DIARIO. Habana.—La habitual tranquilidad que reina por las noches en este pueblo, fué perturbada anoche por multitud de disparos hechos por la policía, anunciando al vecindario que se había declarado un incendio. Tres casas de la calle Céspedes fueron destruídas por el fuego, quedando sus habitantes completamente en la indigencia. El siniestro comenzó por la residencia de la viuda de Moreno, propagándose rápidamente a las casas contiguas.

El público que acudió al lugar del incendio, no pudo sofocar las llamas, debido a la violencia que adquirió el fuego en pocos minutos.

La familia Almeida que dormía tranquilamente, estuvo a punto de perecer entre las llamas, debiendo su salvación a la oportuna intervención del vigilante Rodríguez. No se tocaron las campanas como era costumbre en estos casos, por encontrarse la Iglesia cerrada, sin nadie en su interior. Tuve dificultades para dar cuenta del suceso, porque el teléfono hace siete meses que no funciona y la Compañía niégase a reparar las líneas. La oficina de telégrafos cierra a las ocho de la noche. Afortunadamente no tenemos que lamentar desgracias personales con motivo del incendio.—SARABIA, Corresponsal.

LA SEÑORA ABILIA GRENIER DE SOLAUN, HA FALLECIDO

Ayer por la tarde dejó de existir, en su residencia de la calle H, esquina a 19, en el Vedado, la señora Abilia Grenier de Solaun.

Era la extinta un modelo de virtudes, adquiridas en los severos moldes de una educación a ultranza, virtudes con que supo adornar su hogar y las que supo trasmitir a sus hijos, que hoy sufren el dolor inmenso de su desaparición.

Con los preceptos de moral cristiana como normas y una abnegación sin límites por vocal, aquella que solían infiltrar las venerables matronas del pasado a sus hijas, cruzó por la vida la señora Grenier de Solaun haciendo el bien y templando el corazón de sus descendientes para la lucha a que indefectiblemente nos condena la vida.

La inhumación de sus restos tendrá lugar a las cuatro de la tarde de hoy en el Cementerio de Colón.

Sirvan estas breves líneas, escritas al correr de la pluma, para hacer llegar nuestro más sentido pésame a todos sus familiares, muy especialmente a su esposo, el señor José Solaun, uno de los grandes fabricantes de tabaco de esta plaza, y a su hijo, Alfonso Solaun, ambos muy queridos en esta casa.

UN JOVEN IDEO UN MODO DE GANAR SIN TRABAJAR

José Antonio oval, de 19 años de edad, vecino de Amistad 76, logró reunir anoche en dos horas la suma de seis pesos, sesenta y cinco centavos. Para ello montó en sus hombros a una de sus hermanitas nombrada Celia que cuenta doce años de edad, la que pedía para sus piernas inválidas.

M.E.C.D. 2016

NI LOS TRANVIARIOS NI LOS FERROVIARIOS NI LAS PLANTAS ELECTRICAS IRAN A LA HUELGA

Designados los oficiales del Ejército Constitucional que han sido ascendidos recientemente

Se ha modificado el reglamento de condecoraciones. Se ordena el retiro del Coronel Aguado con $1,500 anuales. Resuelto el caso del Teniente Coronel Iglesias. Numerosas disposiciones

Columna Editorial

Jugando con fuego

LOS elementos extremistas de Cuba parecen dispuestos a imitar a los de España, y como los de allá, serán batidos a sangre y fuego los de aquí, por la fuerza pública.

El Gobierno ha hecho hasta ahora todo lo posible por no apelar a la violencia, y acaso a eso se deba la actitud levantisca de los perturbadores sociales y políticos; pero no está dispuesto a consentir más desmanes ni alteraciones del orden público.

Si la huelga política decretada por la Confederación Nacional Obrera de Cuba, —entidad de franca tendencia comunista—motiva algaradas encaminadas a promover un movimiento revolucionario, la represión será muy enérgica, aunque otra cosa imaginen los que han venido promoviendo disturbios con absoluta impunidad.

Los agitadores profesionales, así políticos como sociales, para atraerse a su causa a los ilusos, propagan la especie de que tienen minadas las fuerzas armadas y que cuentan con el apoyo de parte de las mismas. Igual decían en España los dirigentes de la actual huelga general revolucionaria, y como en aquel país lo están desmintiendo los hechos, quedaría por los hechos desmentido también aquí si llegase la ocasión.

A este respecto no dejan lugar a dudas las últimas declaraciones del Jefe del Ejército, como tampoco deja lugar a dudas, en lo tocante a la actitud resuelta del Gobierno, las que, a su vez, hizo ayer el Presidente Provisional de la República ante la Comisión del Comité Conjunto de las Corporaciones Económicas que acudió a Palacio para exponerle los inconvenientes con que tropieza en su aplicación la llamada Ley de Nacionalición del Trabajo e interesarse por la reforma de la misma.

Todo indica que el momento no es de contemplaciones, y que si se producen actos de rebeldía que alteren la paz precaria en que vivimos, habrá sangre. La fuerza pública tiene órdenes de sofocar, por cuantos medios se requieran, el menor intento de ataque a la propiedad o de coacción a los que no quieran sumarse al paro decretado por la Confederación Nacional Obrera de Cuba o cualquiera otra entidad empeñada en interrumpir el trabajo, no digamos en desencadenar una huelga social o política cruenta.

A la violencia se responderá con la violencia, llevándola al extremo que las corcunstancias exijan. Nadie debe llamarse a engaño en cuanto a esto, porque de sobra se ha avisado, ni nadie puede criticarlo, porque responde a una evidente necesidad. Las palabras del Presidente Provisional de la República y las del Jefe del Ejército, a que antes aludimos, expresan bien claro la suerte que espera a quienes osen utilizar la huelga anunciada para realizar depredaciones o simples disturbios, máxime si se lanzan a una insurrección amenazante para la sociedad y al Estado.

La acción represiva cuenta de antemano con la aprobación del pueblo que trabaja y produce, del pueblo que sufre en su carne y en su espíritu los efectos de la agitación y el desorden, que tienen como fin imponer la dictadura mal llamada del proletariado, porque se ejerce en su nombre, pero contra él, según se sabe por la situación en que yace el de Rusia. Y no se limitará seguramente ese pueblo a sancionar lo que se haga contra los que quieren convertir nuestra República en soviética, sino que, llegado el caso, y obrando a impulsos del patriotismo y en último término del instinto de conservación, asistirá en todo al Gobierno teniendo en cuenta lo que está en juego.

Nos parece difícil que los elementos que siguen las órdenes imperativas de la dictatorial Confederación Nacional Obrera de Cuba, se aventuren a probar fortuna a conciencia de cuál ha de ser el resultado que alcanzarían; y nos parece más difícil aún que sean muchas las organizaciones gremiales que pecando de ilusas secunden este movimiento, irrazonable desde el verdadero punto de vista del trabajador ansioso de justo y posible mejoramiento. En definitiva, creemos que la tristemente célebre Confederación va a hallarse con un nuevo fracaso, lo mismo si no la obedecen sus simpatizadores, que si la obedecen ciegamente. Hasta ahora vivió por la excesiva benevolencia del Gobierno, y la benevolencia parece haberse acabado...

A LAS SEIS DE LA TARDE DE HOY SE EFECTUARA EN LA ASOCIACION DE ESTUDIANTES DE DERECHO EL BAILE PRO-EXILADOS DOMINICANOS

Hoy, a las seis de la tarde, se efectuará en los amplios salones de la Asociación de Estudiantes de Derecho el baile que se encontraba anunciado, a fin de recaudar fondos para los exilados de la República Dominicana que se hallan entre nosotros.

Será amenizado por una orquesta y un septeto.

Los precios señalados son extraordinariamente módicos, a fin de que pueda concurrir la mayor cantidad de estudiantes posible, que así prestarán su contribución a la obra altruista de ayudar a los que un gobierno de opresión y terror ha colocado fuera de su hogar y de su patria.

Un éxito más que se anotará la citada institucin.

Por disposición del Cuartel General del Ejército Constitucional, se han dispuestos los siguientes destinos de oficiales recientemente ascendidos: Comandante Armando Fuentes, al Regimiento número 5; Comandante Ruperto Cabrera, al Regimiento número 6; Comandante José H. Velazco, al Regimiento número 8é Capitán Luis Díaz, al Regimiento número 6; Primer Teniente Octavio Díaz, al Regimiento número 5; Teniente Víctor Cuervo, al Regimiento número 4; Comandante José Melgar, al Regimiento número 8; Capitán José Reyes, al Cuerpo de Ingenieros; Capitán Jesús González, al Regimiento número 5; Capitán Juan Mujica, al Regimiento número 7.

EL REGLAMENTO SOBRE CONDECORACIONES

Ha sido ampliado el artículo 362 del Reglamento General para el Ejército en la siguiente forma: (A) Cuando entre las personas que vayan a ser condecoradas se encuentre el Jefe del Ejército Constitucional o el Inspector General del Ejército, acompañaran al Oficial Revistador en su recorrido alrededor de la línea (si esto se verificare) y al recuperar éste su puesto enfrente del centro de mando, se situará a su derecha. (B) Cuando las demás personas o estandartes que deben ser condecorados, hacen alto a doce pasos del Oficial Revistador, el Jefe del Ejército o el Inspector General, o ambos si los dos deben condecorarse, inmediatamente se incorporarán al destacamento, situándose al flanco derecho. Cuando se hallen incorporadas dichas personas al destacamento, el oficial al mando de éste saludará al Oficial Revistador en la forma que determina el párrafo (b) del artívulo 362 del Reglamento, continuando la ceremonia en la forma que dispone dicho artículo. Cuando deba condecorarse a una persona con igual grado y categoría que las citadas, la ceremonia se ajustará en lo que aquí se consigna.

DISPOSICIONES SOBRE RETIRO DEL CORONEL AGUADO Y OTROS

Se ha hecho saber que la Asociación de Veteranos de Bomberos de la Habana ha concedido al suboficial maquinista del Cuerpo de Ingenieros, Mayo Ansley la medalla de constancia. Se ha dado a conocer a las Fuerzas Armadas el decreto presidencial por el que se ordena el retiro del servicio activo del segundo teniente Feliciano Maderne que lleva más de 16 y menos de 20 años en las Fuerzas Armadas con pensión anual de $392.37. También se ha dado a conocer el retiro del comandante Armando Fuentes, que lleva más de 23 años de servicio, con pensión anual correspondiente; dejando sin efecto el retiro del servicio activo del capitán José Melgar, en primero de septiembre de 1934; y otro decreto ordenando el retiro del comandante José Melgar, con fecha 28 de septiembre y con pensión de 1.049 pesos 76 centavos anuales. Del decreto ordenando el retiro del primer teniente Pedro Díaz y Rivero, con pensión de $661.39. De otro decreto de 25 de septiembre ordenando el retiro del coronel Julio Aguado y Andreu con pensión anual de $1.500.

EL CASO DEL TENIENTE CORONEL IGLESIAS Y OTROS

Del decreto dejando sin efecto uno anterior por el que se ordenaba el retiro del primer teniente Juan B. Suárez y López. De otro decreto ordenando el retiro del segundo teniente Isaac Fernández y Hurtado de Mendoza con pensión anual de $860.20. Del decreto ordenando el retiro del capitán Tomás Rodríguez y Pérez, con pensión anual de 783 pesos 82 centavos. Del decreto ordenando el retiro del subteniente Santiago Blanzaco, con pensión anual de $1.012.50. Del decreto ascendiendo a capitán al primer teniente Pablo M. Estupiñan y Caballero. Del decreto excluyendo al exteniente coronel José M. Iglesias del decreto presidencial 3134 de 14 de diciembre de 1933, por no estar comprometido en las circunstancias que en el mismo se menciona y en consecuencia se le repone en el servicio reconociéndole a los efectos de la antigüedad del mismo todo el tiempo que perteneció al extinguido Ejército Nacional; accediendo al propio tiempo, a solicitud del mismo, de que le sea concedido el retiro voluntario, previo el trámite correspondiente.

EL CAPITAN SOLER, SECRETARIO

De otro decreto relevando del cargo de Secretario del Tribunal Superior de Guerra y Marina al capitán Auditor del Ejército Constitucional Juan Abascal y Hernández y nombrando para el expresado cargo, por un período de cuatro años, al capitán Urbano Soler y Camejo.

EMBARCAN PARA COSTA RICA, EL CADAVER DE LA SRTA. ESTHER GUZMAN

El doctor Carlos J. Taboada, Director interino de Sanidad, autorizó ayer al doctor Alfonso Acosta Guzmán, Jefe del Departamento de Epidemiología de la Dirección de Salubridad de Costa Rica, para poder embarcar rumbo a su patria, mañana lunes, el cadáver de su señora madre, Esther Guzmán que falleció en esta Capital el viernes último a las dos y media de la madrugada, a consecuencia de un neoplasma del pulmón.

El doctor Acosta Guzmán hace poco trajo a la autora de sus días a esta capital, ya bastante delicada de salud, con el propósito de que la atendieran los especialistas cubanos, los cuales trataron de salvarle la vida a la señora Guzmán, sin resultado, dado lo avanzado de su mal.

FECHAS DE AMERICA

Octubre 7 1777
Batalla de Satartoga

El general ingles Burgoyne, partiendo del Canadá con lucido cuerpo de diez mil hombres, invadió los Estados Unidos, intentando unirse a los demás ejércitos británicos que allí operaban, para aplasttar la rebelión de las trece colonias americanas.

Primera bandera de los Estados Unidos.

Traía regimientos veteranos, bravos voluntarios canadienses, mercenarios alemanes y varias «naciones» de indios salvajes, pieles rojas de tan extremado valor como exagerada crueldad.

Burgoyne había arengado a los salvajes, diciéndoles:

—¡Herid a los enemigos comunes de la Gran Bretaña y América, perturbadores del orden público, de la paz y la felicidad; destructores del comercio, parricidas del Estado!

El hecho de excitar contra los americanos la furia brutal de sus confederados los indios—dice J. A. Spencer—fué para los ingleses una mancha que nunca podrán borrar.

Al penetrar en los Estados Unidos, Burgoyne publicó una proclama aparatosa y altanera, lanzando amenazas y prometiendo perdones. Terminaba así:

«Si a pesar de mis exhortaciones y buenos deseos, continuaran mostrándose hostiles aquellos a quienes me dirijo, me creeré dispensado a los ojos de Dios y de los hombres al aplicar el castigo a que se hace acreedor un pueblo de renegados. Los mensajeros de la justicia no tardarán en llegar, y entonces, la devastación, el hambre y todos los horrores de la guerra serán la justa expiación de sus delitos».

Las tropas americanas que se opusieron al invasor estaban mandadas al principio por el noble general Felipe Schuyler, que hizo cuanto pudo para detenerlo. Le fué quitando recursos de todas clases y lo debilitaba con continuos ataques, preparando el golpe decisivo.

El general Burgoyne atendido por Mrs. Schuyler.

En la campaña contra Burgoyne se estrenó la bandera de «las barras y las estrellas», acabada de adoptar por el Congreso. Se dice que la primera bandera se confeccionó con «la camisa blanca de un soldado, un viejo gabán azul de militar y una pequeña casaca roja». Tenía entonces trece estrellas y las trece franjas que conserva aún; y representaba las trece primitivas colonias. Las estrellas blancas estaban colocadas en círculo en el cuadro azul; y alguna bandera se hizo con las trece estrellas formando otra grande de cinco puntas.

La primera bandera que enarboló Jorge Washington era la misma inglesa, cruzada por las trece fajas simbólicas de las colonias.

El Congreso, injustamente, separó del mando supremo a Schuyler, sustituyéndolo por Gates, general patriota nacido en Inglaterra.

Schuyler participó a Gates todos sus planes, sin ocultar el más mínimo detalle, pero le dijo:

—Se me niega la palma de la victoria, y se os elige a vos, general, para que recojáis los frutos de mis trabajos. No dejaré, sin embargo, de secundar vuestras miras y podéis estar seguro que en bien de mi patria obedeceré todas vuestras órdenes.

A mediados de septiembre se libró la primera batalla de Saratoga o Stillwater, en que Arnold y Morgan se cubrieron de gloria.

Se peleó hasta la noche. Arnold había contenido la vanguardia inglesa. Y cuando la oscuridad separó a los combatientes, Morgan llevaba ligera ventaja sobre canadienses e indios.

Al dar el parte de esta batalla, el «envidioso» Gates no mencionó al bravo general Arnold. Además, quitándole el mando de su división, lo obligó a permanecer inactivo a su lado en el cuartel general.

La gran batalla de Saratoga, el 7 de octubre de 1777, comenzó con escaramuzas. Y a las dos de la tarde se generalizó el combate furiosamente.

Impetuoso fué el ataque de los americanos, que empujó a los ingleses a sus trincheras. Se rehicieron, gracias al valor temerario del general Fraser y rechazaron a su vez a los patriotas.

Da idea de la lucha el hecho de que un cañón cambiase de dueño cinco veces. Al fin, el coronel americano Cilley saltó sobre él, lo volvió contra el enemigo y «le hizo fuego con su propia munición».

Arnold no se puede contener. Monta en su hermoso caballo tordo y vuela a lo más reñido de la pelea. El general Gates envió tras él a su ayudante Armstrong para hacerlo regresar, para que no ganase más laureles.

Arnold se pone al frente de su división, que lo aclama. Lanza su grito de guerra, que electriza a los soldados, y arrolla como un torrente al enemigo.

En la batalla de Saratoga, el general Benedicto Arnold semejaba «el espíritu de la guerra o el ángel del exterminio». (A los lectores, recordando nuestra Fecha reciente, parecerá mentira, como a nosotros, que este hombre fuera el mismo que llegó o cometer la más negra de las traiciones).

Arnold en la batalla de Saratoga.

El general Daniel Morgan, de Virginia, también se distinguió mucho. Acudía a los lugares de mayor peligro con su famoso cuerpo de tiradores, de quienes se decía que el hombre objeto de su puntería «no discutía jamás cómo fué la cosa».

Morgan notó que donde quiera que se encontraba un bizarro jinete—el general Fraser—la victoria se inclinaba a los ingleses. Encargó a sus tiradores que le apuntaran. Pronto una bala dió en la silla, y otra lesionó el caballo de Fraser. Le rogaron que no se expusiera tanto. Siguió en su puesto. La tercera lo derribó herido mortalmente.

La muerte del valiente Fraser decidió la batalla. Ya habían caído uno tras otro los mejores oficiales ingleses. Desampararon el lado de los alemanes y éstos hicieron una descarga y huyeron.

Arnold, ya ganada la jornada, recibió un balazo en la misma pierna en que lo habían herido durante el sitio de Quebec. ¡Entonces fué cuando logró darle alcance el mayor Amstrong, para ordenarle que retrocediera!

Se retiraron los ingleses a sus posiciones, con setecientas bajas. Las de los patriotas sumaron la cuarta parte.

Fraser pidió que lo enterraran junto a su posición, y así lo hicieron, verificándose la fúnebre ceremonia bajo el fuego americano. El capellán «sin hacer aprecio de las balas que levantaban tierra a sus mismos pies, rezó con la mayor calma y serenidad el oficio de difuntos».

Pocos días más tarde, se rendía Burgoyne con todo su ejército. Se le impusieron honrosas condiciones.

El general inglés, en su avance, había destruído las propiedades del general Schuyler. La casualidad hizo que, ya rendido, tuviese que permanecer en una casa ocupada por la señora de dicho jefe americano.

Schuyler, tan pronto lo supo, recomendó a su esposa que lo tratase bien, recomendación innecesaria, porque la distinguida dama, olvidando sus agravios ante la desgracia, lo estaba haciendo con tal gentileza, que el orgulloso inglés, con lágrimas en los ojos, exclamó:

—¡En verdad que esto es hacer demasiado por el hombre que ha devastado vuestras tierras e incendiado vuestras casas!

La batalla de Saratoga fué importantísima para los independientes. En su tiempo, se consideró como una de las «quince batallas decisivas del mundo».

Con ella los americanos consiguieron dos grandes objetivos: destruir completamente los planes de guerra ingleses; y conseguir que Francia reconociese la independencia, que recibiera a Benjamín Franklin como representante de los Estados Unidos y que les prestase ayuda material y efectiva.

M. R. Maribona Viña.

La cuestación para Santo Domingo fué un éxito económico

Unicamente en la Habana fué escasa la cooperación a causa del mal tiempo

El doctor José M. Pérez Lamy, Secretario de Correspondencia del Comité Universitario Pro-Exilados Dominicanos, nos comunica que la celebración del día de Santo Domingo llevado a cabo ayer sábado, resultó un éxito clamoroso en provincias no así en la Habana en que la inclemencia del tiempo impidió a las damas encargadas de la cuestación pública, realizar una labor más fructífera por cuya razón el Comité acordó en horas de la noche, ampliar la cuestación por medio de alcancías hasta mañana lunes a las doce de la noche. También fuimos informados de que a ese efecto se habían colocado alcancías en los siguientes lugares: Viuda de Humara y Lastra; Sastrería Oscar; Laureano López; Casa Duarte y Uriarte; Farmacia doctora Ozete; Club de Comunicaciones; Club San Carlos; Fortuna Sport Club; Casino de Santos Suárez, etc. y que en el día de hoy se continuaría en dicha labor para lograr la cooperación del público mediante la cortesía de las principales casas de comercio de la capital.

El Comité de damas ha sido aumentado con las señoritas Nenita Vázquez, Margot Gutiérrez, Amanda Grau y sus gentilísimas hermanas.

Otro de los acuerdos tomados por el Comité Universitario Pro-Exilados Dominicanos y para evitar torcidas interpretaciones fué el de recordar una vez más que el mismo está integrado, exclusivamente, por los estudiantes universitarios doctor Carlos Prío, doctor Mongo Miyar, Pablo de la Torriente Brau, Teté Casuso de Torriente Brau, F. Soto Pradera, René Villarnovo, Rubén León, Manuel Menéndez Massana, Daniel Peral, J. Landa, Patria Laguerueta, Mario Le Roy, Nenita Quintana, Santiago Alvarez y doctor Luis Botifoll. El Tesorero General lo es el doctor Lorenzo Rodríguez Fuentes, Director de la Biblioteca de la Facultad de Derecho, el Secretario de Corrsepondencia, el doctor José M. Pérez Lamy. También prestan su cooperación como miembros ex-oficio de dicho Comité, los Consejeros Universitarios Manuel Lozano Pino, José F. Botet, Leo Alvaré, Huberto Valdivia y Heraclio Lorenzo, y como asesores los líderes de la oposición dominicana señores Marino P. Miniño, Virgilio Maynardi y Buenaventura Sánchez, designados en la última asamblea celebrada por el Comité para hacer un frente único con los distintos sectores revolucionarios dominicanos actualmente exilados en Cuba.

El Comité ruega al pueblo de Cuba en general que brinde su mayor cooperación a la obra de la liberación de la República hermana, enviando sus donativos por pequeños que sean, al Tesorero General doctor Rodríguez Fuentes, al edificio González Lanuza de la Universidad de la Habana y contribuyendo a los distintos actos que se organicen con el mismo fin.

Normalizado el servicio telegráfico

Según nos manifestaron ayer en la Dirección de Telégrafos, el servicio en toda la República está funcionando normalmente, habiéndose reparado las últimas averías. Queda, por lo tanto, pendiente solamente el problema del personal en Guantánamo, ya conocido y en el cual se hace por el Secretario Dr. Landa, toda clase de gestiones, habiendo solicitado el concurso de las autoridades de dicha ciudad.

LAS RECAUDACIONES

Comparano las recaudaciones de la Secretaría de Comunicaciones, durante los tres últimos meses, julio, agosto y septiembre, se puede tener una idea de lo que ha costado al Gobierno los veinte días de huelga. En el mes de julio próximo pasado el total de las recaudaciones, por todos conceptos ascendió a $116.681.55; habiendo bajado en agosto, el mes de la huelga, a $38.655.00; de cuya cantidad la mayor parte fué recaudada en los primeros días del mes en que, naturalmente, entran distintas cantidades correspondientes al mes anterior, por eso es que sus efectos se notan también en la recaudación correspondiente al mes de septiembre que no alcanzó más que a $80.354.52.

Ya restablecidos todos los servicios los ingresos volverán a su normalidad que ha sido de enero para acá, sobre $100.000.00 superando por buen margen los ingresos de los mismos meses de los últimos dos o tres años.

Se rumoraba que si los tranviarios paraban los obreros desplazados por la Ley del 50 por 100 sacarían los carros, para volver a su puesto

No hay probabilidades de que los ómnibus paren. El Frente Unico de Servicios Público dice que está desligado de la Confederación. El Gobierno estima que la huelga fracasará

HA sido el día de ayer de intenso movimiento de comisiones y delegaciones dedicadas a la organización de la huelga general proyectada para hoy domingo a las doce da la noche, huelga de protesta por veinte y cuatro horas, según se ha presentado en las reuniones celebradas en las entrevistas de los delegados y en las hojas sueltas publicadas, cuyos puntos dimos a conocer a nuestros lectores en su oportunidad.

PRESENTA VARIAS INCOGNITAS

Algunos obreros pertenecientes a sectores que ya tienen acordado sumarse al paro, con quienes tratamos de este problema, nos manifestaron que este movimiento presenta varias incógnitas. Por ejemplo: en las demandas y «slogans» de los manifiestos, hay asuntos consignados en la protesta en que el Gobierno puede actuar llegado el caso, resolviéndolos de plano, pero hay otros de muy difícil solución, que no se pueden afrontar. Si la huelga pudiera ser discutidas por las masas, en plena libertad de reunión, a la vez que se conocieran los acuerdos también se reflejaría por los debates el verdadero estado de opinión del proletariado que va a ese movimiento.

Las circunstancias en que se desenvuelven las instituciones, sólo permiten actuar por medio de referendums y, en algunos casos, éstos tienen que hacerse sin conocer más que los informes de los delegados o de las comisiones actuantes. Se aprobó la huelga por veinticuatro horas, es cierto, nos dicen, pero la experiencia nos demuestra que en el desarrollo de ésta pueden promoverse cuestiones que la conviertan en ilimitada, y al prolongarse sin bases concretas para armonizarla, surgir las presiones de fuerza, y transformarse en revolucionaria. Por lo tanto, puede ser un tanteo—nos dijeron algunos— que demuestre la fuerza solidaria, la disciplina de los trabajadores, para reproducir en un momento dado la protesta en mayor escala; o para dejarla simplemente como un alerta a las autoridades a fin de que resuelvan, en concordancia con las aspiraciones de los trabajadores, los problemas en que vienen actuando sin haberlos solucionado hasta el presente en forma definitiva.

LOS TRANVIARIOS IRAN AL PARO

Las últimas noticias que tuvimos anoche por informes de comisiones pertenecientes a distintos Sindicatos que actúan en pró de la huelga, daban por seguro que el Sindicato de Motoristas y Conductores iban al paro. Sus representantes así lo informaron, pero no logramos conocer si ya oficialmente estaban resueltos a secundar el movimiento. Se aceptaba como natural la reserva, para evitar interferencias perjudiciales de carácter personal o colectivo.. En el local social no había nadie que pudiera informar

LOS FERROVIARIOS

También se asegura que este sector responderá al paro. Un líder ferroviario, nos aseguró ayer que era indudable que los obreros del carril veían con impatía esa huelga de protesta, que los ferroviarios sería probable que correspondieran a la llamada de adhesión y mucho más teniendo en cuenta que ellos confrontan problemas que resolver, quejas contra muchas determinaciones y actos de las empresas, que han procedido fuera de los convenios de trabajo y de los pactos celebrados con la Hermandad Ferroviaria, cosas que las circunstancias en que se halla el proletariado les obligó a tolerar, pero ello acrecentó el deseo de que llegara la oportunidad de poner remedio l mal, y volviera a tenerse en cuenta la personalidad colectiva de la Hermandad, para ajustar los procedimientos a normas legales que aseguraran la protección a los empleados y obreros ferroviarios. El aludido Líder nos aseguró que hasta ayer no conocía que oficialmente ya estuviera ordenado el paro lo que no quería decir que fuera obstáculo, pues la orden podía circularse hoy, para evitar que se frenara la acción solidaria.

LA FEDERACION DE PLANTAS ELECTRICAS , AGUA Y GAS.

Se han sucedido los cambios de impresiones, con las precauciones necesarias, entre los dirigentes de este importante ramo de los servicios públicos y los delegados de las demás netidades del Frente Unico de Servicios Públicos, manteniendo todos la más absoluta reserva sobre lo tratado, pero dejando vislumbrar la simpatía por el paro de protesta.

Algunos delegados aseguraban que estudiaban detenidamente la situación y la pauta con que debían prestar su cooperación.

LAS COLECTIVIDADES DE LA INDUSTRIA TABACALERA

Por los informes llegados a nuestro poder, las colectividades de la industria del tabaco todas tienen aprobado la huelga, y está ya decidido que irán al paro todos los sectores de esa industria que radican en esta capital.

LOS OBREROS DE BAHIA TRABAJARAN EL LUNES

Nos visitó anoche una comisión de los Gremios Libres de Bahía, para que le comuniquemos a todos sus asociados que deben estar presente en la capitanía del Puerto. A las seis de la mañana del lunes ocho de octubre, para trabajar, habiéndosele dado toda clase de garantías y por consiguiente el que no asista perderá el derecho a figurar en las listas rotativas.

SOLUCIONADO EL PROBLEMA EXISTENTE ENTRE LA HERMANDAD FERROVIARIA Y LA COMPAÑIA DEL EXPRESO

Ha quedado solucionado amistosamente entre ambas partes, el problema surgido en días psados, entre la Hermandad Feroviaria de Cuba y Mr. Camery, Administrador General de la Compañía Internacional de Expreso y Transporte. Fueron debidamente aclarados los conceptos que dieron lugar a la protesta de la Hermandad Ferroviaria.

TRASLADARA SU LOCAL LA HERMANDAD

En junta celebrada por la Delegación Dos de la Hermandad Ferroviaria de Cuba, se acordó trasladar las oficinas de esta colectividad, situada en la planta baja de Concha 7, Bolsa del Trabajo Municipal, en la que hace varios años residía esta colectividad.

DESIGNACION FAVORABLEMENTE COMENTADA

Entre las colectividades obreras, ha sido comentada favorablemente la designación del Sr. Gabriel E. Palacios para el cargo de Jefe de Negociado de Bolsa de la Secretaría del Trabajo, quien durante mucho tiempo desempeñó la Dirección de la Bolsa del Trabajo Municipal, en la que se captó las simpatías y consideraciones de los obreros sensatos, sin distinción de ideologías.

El Sr. Palacios ha presentado al Consejo de Estado y en la Secretaría del Trabajo, distintos proyectos o sugerencias importantes, sobre asuntos sociales, en beneficio de los trabajadores.

LA HUELGA DECRETADA

En horas de la tarde de ayer, se aseguraba en los lugares frecuentados por los trabajadores que actúan en los organismos obreros, o están en relación con los dirigentes de colectividades proletarias, que la huelga estaba decretada para la noche de hoy, si bien existía todavía alguna duda si el Frente Unico de las Entidades de Servicios Públicos se sumaría a la misma, pues no tenían fijada fecha, y se rumoraba que no enrolarían sus problemas con la huelga política de la CNOC.

El propio Secretario de la Confederación Nacional Obrera, hizo públicas unas declaraciones lamentando esa actitud, por que restaba uniformidad a la huelga de protesta organizada por la CNOC y las F.S.R. de la República.

EL AVISO DEFINITIVO DE LA HUELGA

A varias colectividades o Secciones Sindicales, que han dado su conformidad adhiriéndose al paro, se les informó por sus Delegados que la huelga seguía decretada; que la comisión que actuaba en el F. U. de los Servicios Públicos estaba en sesión permanente, tratando de sus problemas y en relación con la huelga, que no había aún la seguridad de que fueran a la huelga, por determinadas circunstancias, por lo que no podían definitivamente anunciar la determinación que de ellos se esperaba oficialmente, pues como se sabe, controlan las mayores actividades relativas a los transportes y en el día de hoy darían a conocer el resultado definitivo, en pro de la huelga de protesta, ultimando las órdenes para la misma o el aviso de su posposición, si los elementos dirigentes del paro estimaban oportuno transferir la fecha de la misma. Por esta circunstancia ayer no se pudo notificar a los fabricantes de tabaco el aviso definitivo para la preparación o no de los materiales, cuyo aviso se les participará en el día de hoy.

LOS OBREROS DESPLAZADOS POR LA LEY DE NACIONALIZACION

Se ha rumorado que los obreros desplazados por la Ley de Nacionalización en la Havana Electric aprovecharían la huelga para sacar los carros. El Secretario de la institución constituída por esos elementos ha desmentido la versión, asegurando que los miembros de la misma eran trabajadores que habían sufrido la injusticia de esa Ley retroactiva, pero de ningún modo aprovecharían un movimiento para reingresar al trabajo.

LO QUE NOS DICE UN FERROVIARIO

Un ferroviario distinguido en las luchas ferrocarrileras, nos manifestó anoche que hasta el momento nada se sabía sobre la huelga; que tenían su representación en el Frente Unico de Servicios Públicos, y ellos eran los que tenían que resolver, que ateniéndose al conocimiento y experiencia que su intervención en las luchas de la Hermandad le habían proporcionado, ideologías aparte, creía que sus compañeros no eran partidarios de ir a huelgas, sin motivos definidos, viables, en relación con problemas de ellos, y siempre se habían determinado en Asambleas o por referéndums, desconociendo en este caso que se hubiera realizado nada en consonancia con esa costumbre, que es la natural en colectividades organizadas.

EL MOVIMIENTO DE HUELGA SERA PARCIAL

Los observadores, palabra q. vemos ahora de moda, predicen con vista de los estados de opinión existentes en los elementos obreros, y la actitud de las colectividades, sus pareceres, etc., la huelga de la Confederación, de producirse, se reducirá a las instituciones a ella afiliadas, y Secciones Sindicales en que ejerce control, constituyendo una huelga parcial, que no tendrá siquiera la virtualidad de solucionar ninguno de los problemas existentes, lo mismo en la capital que en el interior, donde hay paros planteados ya.

ES DE MATIZ COMUNISTA

Preguntado el Secretario de Gobernación por los periodistas que lo visitaron ayer, dijo que los informes que obran en su poder, rendidos por la Policía Técnica, son de que la huelga general es de carácter comunista y que como está llamada a fracasar, será el tercer fracaso de la Confederación Nacional Obrera de Cuba. Respecto a los propósitos de huelga del Frente Unico de Servicios Públicos, dijo que dependen aquellos del recurso que resolverá el Tribunal Supremo. Finalmente, expuso que ha circulado a los Gobernadores y Alcaldes las medidas que deben adoptar sobre la citada huelga.

El Dr. Pelayo Cuervo facilitó a los periodistas distintos telegramas recibidos del interior de la República, especialmente de la Provincia de Oriente, acusatorios todos de absoluta normalidad. Dichos despachos son de Matanzas, San Nicolás, Nuevitas, Camagüey, Holguín, Cruces, Rancho Veloz, Güines, Songo y Santiago de Cuba.

PROHIBIDO EL DESEMBARCO DE MARINOS AMERICANOS

STGO. DE CUBA, Octubre 6.—El comandante de la Estación Naval de Caimanera ha dictado una disposición prohibiendo el desembarco de los marinos americanos en la ciudad de Guantánamo, desde el día de mañana. Esta orden obedece al anuncio de una huelga general. Las autoridades navales americanas consideran que esto origina un estado de guerra en la República de Cuba, por cuyo motivo sus marinos no deben desembarcar.—García, Corresponsal.

LA REUNION EN LA SECRETARIA DEL TRABAJO, NO SE EFECTUO

Fracasó la reunión que ayer tarde iban a celebrar el Secretario y el Sub-Secretario del Trabajo, doctores Pina y García Pedrosa y los Asesores Técnicos Sandoval, Bryon, Raggy, García Gutiérrez y Gaspar Rodríguez, con los representantes del Frente Unico de los Servicios Públicos, al comparecer estos últimos, a las cinco de la tarde, hora en que se pensaba llevar a cabo un cambio de impresiones y lograr la suspensión de la orden de huelga decretada para esta noche a las doce en punto.

Interrogados los funcionarios, éstos manifestaron que no había sido posible localizar a ninguno de los dirigentes del anunciado movimiento, aunque tenían fundadas esperanzas de lograr entrevistarlos antes de terminar el día de ayer.

Por otra parte, sabemos que la ausencia de dichos representantes del Frente Unico de los Servicios Públicos, se debía a las persecuciones de que eran objeto por parte de los miembros de la Policía Técnica, los cuales cumplían de su Jefe, el señor Cayetano Fraga. Estas disposiciones del referido Cuerpo Policíaco no agradaron al doctor Pina, quien sabemos se molestó grandemente, al conocer las causas por las cuales los obreros no habían concurrido a su Despacho, ni tampoco decían dónde se encontraban.

LA IMPRESION DE LA CALLE

En distintas fuentes recogimos opiniones respecto al movimiento de huelga general anunciado para hoy domingo, patrocinado por la Confederación Nacional Obrera de Cuba, (CNOC). Unos aseguran que el paro será parcial por cuanto los tranviarios, ómnibus y autos de alquiler de plaza no lo secundarán. Otros nos manifestaron que la negativa hecha pública por determinados elementos dirigentes de transportes no es más que una excusa, pero que a las doce de la noche de hoy «guardarán», como han dicho el material y «no darán un golpe mañana lunes».

Otro grupo de personas se nos han acercado para decirnos que la propia CNOC con vista del fracaso del movimiento de huelga, ya que muchos importantes sectores obreros no la secundan, busca la oportunidad de ponerse en contacto con las autoridades de la Secretaría del Trabajo, para obtener de ésta que, pida una tregua y durante ella estudiar y resolver las peticiones hechas por los obreros al Gobierno, a lo que accederá, quedando bien con sus integrantes.

De esto último, como de los anteriores rumores, nada aseguramos.

Es la impresión de la calle.

El Fiscal defiende los Tribunales de Urgencia vigentes

El Fiscal del Supremo ha de impugnar la tesis del Dr. P. Herrera Sotolongo

Se entrevistó cin el Presidente de la República, en hora sde la mañana, ayer, el doctor Miguel Suárez Gutiérrez, Fiscal del Tribunal Supremo.

Hablando con los periodistas, el doctor Gutiérrez les manifestó que el recurso de inconstitucionalidad establecido contra los Tribunales de Defensa, pese al fallo del Tribunal Supremo que de acuerdo con la tesis del recurrente doctor Carlos. Estévez, aceptó la incostitucionalidad de la Ley, ya que no puede obligar al Gobierno a una rectificación, toda vez que el Gobierno derogó dichos Tribunales de Defensa, para establecer los de Urgencia. El fallo no puede ser aplicado, dijo, porque aquéllos ya desapecieron.

Añadió el doctor Suárez Gutiérrez que también contra los Tribunales de Urgencia ha planteado recurso el doctor Herrera Sotolongo.

—Yo me propongo impugnar el recurso en mi condición de Fiscal del Supremo, cuando sea llegada la hora—dijo el doctor Suárez Gutiérrez—y agregó que los Tribunales de Urgencia son enteramente distintos a los de Defensa, así en sus fines, como en su creación y funcionamiento.

LA JUNTA DE FISCALES

Informó también a los periodistas el doctor Suárez, que se había propuesto la modificación de la Junta de Fiscales, por la molestia que a dichos funcionarios del Interior les ocasiona tener que abandonar sus labores para concurrir a la Habana a resolver las más de las veces asuntos sin importancia.

La modificación se hará en forma que la Junta esté constituida por Fiscales radicados en la Habana.

M.E.C.D. 2016

Qué Refrescantes!

"Está tostado"

✓ *La protección de su garganta—contra irritación—contra accesos de tos*

Luckies—

Los Luckies son redondos, son consistentes. Los Luckies son elaborados únicamente con las hojas limpias del centro —y las hojas limpias del centro son las más suaves—cuestan más—tienen mejor sabor.

Tienen Mejor Sabor

AGENTES EXCLUSIVOS PARA CUBA ROBERTS & Co. ---- HABANA

HABANERAS

LA MODA ACTUAL

Los modelos de vestidos para calle serán este año sencillos y prácticos, con algún detalle de color que los realce. La línea recta le ofrecerá al conjunto un aspecto más suave y elegante.

En el grabado admiramos, en un traje de lana negra de corte simple, ese adorno en una bufanda de tafetán de un nuevo color que está entre el rosado y el violeta, y que resulta muy **chic**.

CARTERAS DE ULTIMA MODA

Las carteras que prefieren las elegantes y que a la vez de ser muy **chic** son muy prácticas, por ir bien con todos los trajes, son las de madera en las formas nuevas que presenta la **Casa Valencia** en San Rafael 14 y medio y que son las mismas que se destacan en París como las que harán furor esta temporada.

Se pueden encontrar en los colores **beige**, tabaco, madera natural, castaño oscuro y carmelita, con el cierre invisible, que tan finas lucen, imitando en todo a las de galalit que tan buen resultado han tenido durante el verano.

MODELOS DE PARIS

Entre los modelos que más éxitos han tenido este año aparece el presentado en la exposición de **Molyneux** de tela suave de color verde con una banda ancha de terciopelo rojo que resulta muy original. La chaqueta y la falda terminan en un fleco de la misma tela llevando una borla larga en el cuello.

El sombrero que acompaña a este modelo es de fieltro verde, teniendo la copa en forma de pico y como único adorno un velo que rodea el ala hasta la mitad de la cara.

Otro éxito de esa casa es el modelo de lana en color carmelita en forma de túnica acompañado de una bufanda y cinturón de terciopelo rosa.

Un modelito de **Jodelle**, la casa que más se ha destacado este año por sus ejemplos elegantes, es de gran sencillez pero de un entalle perfecto. Es de lana negra con las mangas de gran novedad y una bufanda de terciopelo de rayas de colores vivos, colocada de tal modo que era el todo en el **chic** del vestido. También llamó la atención un traje sastre con capa y solapas de pieles de nutria, llevando un cuello separado de terciopelo rosado.

Chanel improvisa un traje original con **fayella** negra, que es una tela parecida al tafetán. Por delante, de arriba abajo lleva una hilera de botones, terminando el cuello con un lazo llevando el cinturón muy estrecho.

Augustabernard nos ofrece algo nuevo en un traje de crepé blanco ostra con un chaleco o peto que llega más abajo de la cintura. Tiene un trabajo de panal de abeja y los detalles son de antílope verde en forma de tira estrecha que termina en un lazo alrededor del cuello, siendo el cinturón del mismo color.

CUIDADOS DE BELLEZA

Para quitar las huellas del sol, en forma de pecas o de cualquier otra mancha que tanto afea el cutis, lo mejor es usar la **Crema Aceptine** todas las noches dejándola sobre la piel para que el producto obre más eficazmente.

Esta cera mágica, como vulgarmente se le conoce, penetra directamente en la piel, suavizándola de tal modo que al poco tiempo se vuelve suave, limpia y sonrosada como la de los niños.

Este gran producto de belleza puede adquirirse en las principales tiendas y farmacias por poco costo.

DESENGAÑO

Ya la cadena de mi triste vida
Diez y nueve eslabones ha engarzado
Pero ¡ay! aquel que el hierro ha trabajado
Con tanta aplicación,
Se olvidó que en el yunque, con el hierro
¡Martillaba mi propio corazón!
¡Oh rudo herrero de las barbas blancas,
Desengaño feroz!
Las ilusiones sin piedad me arrancas
Detén tu obra de innoble destrucción
Y recuerda que estás despedazando
Mi pobre corazón,
¡Inocente! verás qué larga vida,
Cuánta desilusión
Soportar puedes aunque yo te deje
Despedazado el pobre corazón...
Oye pequeña ilusa, soy tu sombra,
Tu sombra es el dolor!
Yo soy el Desengaño! Yo te sigo
Con rabia y con tesón,
No me pidas piedad, los que te causan
No tienen corazón!

María Luisa Milanés

MENU DEL DIA

Almuerzo	Comida
Martini cocktail.	Cup de toronjas.
Revoltillo de queso.	Crema de maíz.
Ruedas de pargo con mayonesa.	Minutas con salsa de tomates.
Pollo a la Villeroy.	Pierna de puerco asada.
Ensalada de frutas.	Flan de vegetales.
Natilla quemada.	Yemas dobles con fresas.

RECETAS DE COCINA

Langosta a la Francesa

Se salcochan las langostas y se unen a las zanahorias ya hervidas y picadas con rueditas finas. Se hace un sofrito con media cebolla bien picada en mantequilla revolviendo en él la langosta y la zanahoria. Se cubre con agua, nuez moscada rallada, sal, zumo de limón y pimienta. Cuando se haya consumido parte del agua se le echa un cucharón de vino blanco y se deja al fuego hasta que se consuma un poco más a dejarlo en una salsa que si se quiere puede cuajarse con harina de Castilla.

M. R. de FONTANILLS.

Hágase Juvenilmente Hermosa Con Cera Mercolizada

Desde hace 25 años la Cera Mercolizada ha sido factor indispensable de belleza y juvenil apariencia del rostro y del cutis. Ensáyela para que se convenza, como se han convencido millones de mujeres, de sus poderosas cualidades embellecedoras. Basta aplicarse todas las noches Cera Mercolizada golpeándola suavemente sobre el rostro, cuello y brazos, como si fuera cold cream ordinaria. Hace caer de manera insensible y en partículas diminutas la cutícula vieja, y gradualmente aparece un nuevo, hermoso y encantador cutis, más blanco, suave y terso, y completamente libre de imperfecciones. La Cera Mercolizada descubre la belleza oculta.

CANAS

Haga Ud. la Mejor Tintura

No pague dinero por agua. Por pocos centavos compre en la botica una caja de **Compuesto de Barbo**, añádale el agua y glicerina según las instrucciones, y obtendrá la mejor tintura para el cabello. Para los bigotes es también magnífica: inofensiva, eficaz y fácil de aplicar. Sus años de uso son su mejor garantía.

PARA LAS CANAS, BARBO

Inventos, Innovaciones y Curiosidades

Se han diseñado una maquinas que se pueden utilizar para agrandar los negativos de las cámaras o proyectar los positivos. Son de fácil manejo, de manera que pueden hacer uso de ellas, tanto los profesionales como los simples amateurs.

Existen unos calentadores eléctricos que se pueden colocar en la pared y controlarse automaticamente por medio de un reloj.

FARMACIA DROGUERIA DE "JOHNSON" DE TURNO LOS LUNES Obispo Nº 30 TELEFONO-A-2129

LA MAYOR 35 EDIFICIOS 700 EMPLEADOS SARRÁ DROGUERIA ABIERTA TODOS LOS DIAS TODA LA NOCHE LOS MARTES A-8026 A-3641

CONTRA LOS DOLORES CAFIASPIRINA BAYER

MATANCERAS

LA VIRGEN DEL ROSARIO

La festividad de hoy.

Está de días, y pláceme saludarla con el mayor afecto, la muy apreciable dama Rosario Mouriño, la viuda de Mario Jaén, aquel inolvidable caballero que tan hondos afectos supo captarse y que de tanta consideración gozó, tanto en los círculos comerciales como en los centros sociales de la población.

Sea, asimismo, cariñosísima mi felicitación para la señora viuda de la Torre, Rosario Bosch, hasta la que hago llegar a su apartamento del Salón París, mis votos por su ventura.

Charo Menocal de Cuninghen, joven dama que se verá hoy agasajadísima por sus innúmeras amistades.

Leader de las más caracterizadas de nuestros salones, Charo Menocal y Otero, pertenece a familia prestigiosísima cubana.

Charo Leiva de Malvan, tan interesante y tan gentil.

Y Charo de León y Cabrera, Rosario González de Chávez y Rosario Martínez.

Charo Riera, Charo Maristany, y Rosarillo Rodríguez Morales, la graciosa hija de Charito de Blanck de Méndez, a la que recuerdo siempre con tanto cariño.

Y Charo Jaén, la encantadora mademoiselle.

Felicidades a todas.

NEREIDA VARELA PLA

En su natalicio.

Cumple años en esta fecha del siete de octubre la monísima pouppée que es idolatría del hogar de los esposos Alberto Varela y Coralia Plá.

Tendrá un recibo entre el grupo de sus amiguitos, que irán a aquella casa de la calle de Zaragoza a congratular a la gentil Neira.

Mi saludo a la graciosa chiquilla.

EL ALMUERZO DE HOY

Homenaje de simpatías.

En el Parque de las Cuevas de Bellamar, aquel sitio delicioso que rodean acogedores kioscos, en el que se emplaza el rústico y amplio salón de fiestas, rendez vous de cuantos turistas visitan la ciudad de Matanzas, les será ofrecido hoy, a los esposos Clement Ladman y Rosita Ulmo, supervivientes de la catástrofe del «Morro Castle», un cordial ágape.

Los esposos Harves, García, Pita, Dol, Peña, Trelles Montes, Freeman, Jiménez Plá, Rutzen, Duque de Heredia, brindarán en torno a una mesa, marco de un criollísimo y sabroso menú, por la ventura y por la grandísima buena suerte con que navegaron esos distinguidos viajeros del fatídico barco de la Ward Line.

Me cuento entre los invitados a ese almuerzo, del que levantaré acta en la próxima correspondencia.

BODAS DEL AÑO

Entre las señaladas.

Recoge hoy la crónica la nueva muy grata de los futuros esponsales de una parejita tan simpática, tan gentil y que de tantas simpatías goza en esta sociedad, como la que forman Carmen Herques y Raúl Buknes.

En la intimidad más estrecha, por el reciente luto que guarda la novia, se celebrarán estos esponsales, que están fijados para el venidero mes de diciembre.

Bodas de grandes simpatías, cuyo anuncio, en sus primicias, corresponde al confrere de «El Republicano».

EN VIAJE DE REGRESO

Los doctores Lamar y Torriente.

Noticias llegadas a esta ciudad, dan cuenta de encontrarse ya en camino de nuestra República los doctores Mario Lamar y Presas y José Torriente y Ajuria, que fueran a los Estados Unidos para ultimar todo lo relacionado con la instalación de una gran fábrica de sacos de yute en nuestro litoral.

Feliz travesía deseamos a esos caballeros.

EL DOCTOR RUSSINYOL

Se reintegra a Matanzas.

Acaba de renunciar a la Subsecretaría de Instrucción Pública para de nuevo volver a su cátedra del Instituto y al profesorado de esa Academia Echemendía, de la calle de Jovellanos, el joven pedagogo que tan marcada estela de simpatías acaba de dejar por aquel Departamento del que es Jefe el doctor Medardo Vitier.

Caso insólito el del doctor Russinyol, porque no así así se renuncia a una posición como la suya en estos tiempos en que las ansias de poder dominan sobre todo otro sentimiento.

De la vuelta a esta sociedad de Pepito, como familiarmente conocemos todos aquí, somos a regocijarnos sus infinitos amigos.

UNA JUNTA EL LUNES

De grandísima importancia.

Se reúnen ese día los delegados de las corporaciones y gremios e instituciones que han de designar el Consejo de Administración de la Zona Franca.

De dicha junta saldrá el organismo que al dar personalidad al Decreto del Coronel Mendieta creando puerto libre, este de la Yucayo, iniciará la labor intensa que hay que desarrollar para alcanzar el éxito que todos esperamos de la Zona Franca.

En pasadas correspondencias, indicaba ya los nmobres de las personas que suenan con probabilidades mayores de triunfo para desempeñar los más importantes cargos de dicho Consejo: la presidencia, la secretaría y la tesorería.

EL DOCE Y EL QUINCE

En el Casino Español.

Son dos fechas que son dos gratas promesas para los socios del Instituto que preside Eudoro Alba.

La primera, la del doce—Día de la Raza—consistirá en un gran baile que amenizará la Orquesta del profesor Somavilla.

Y la segunda—el quince—una matinée, después del gran almuerzo que se ofrecerá a los excursionistas del Centro Gallego que serán ese domingo próximo huéspedes de la ciudad de los dos ríos.

Traen los socios del Centro Gallego su orquesta, pero ha contratado también el Casino, otra de la localidad para que alternen en el programa.

MARGARITA AMEZAGA

Flor de gracia y de juventud.

Pasa una temporada en aquella quinta señorial de la Calzada de Terry, la encantadora mademoiselle que es huésped de sus tíos, el prestigioso hombre público y acreditado comerciante de esta plaza, Luis Amézaga, y su esposa, la ex-Presidenta del Tennis, Bertha Beracierto.

Ha venido Margarita para asistir esta noche al baile del Club de la Playa, con que brillantemente cierra su temporada veraniega.

¡Welcome, gentilísima!

HUMBERTO POLLO

Entre nosotros.

Se encuentra en Matanzas, llamado, como ha sido, para desempeñar un cargo en la Jefatura de Obras Públicas del Distrito, por el Ingeniero Jefe señor Francisco Ducassi y Mendieta.

Volverá a residir aquí el señor Pollo, quien muy en breve trasladará para ésta a su esposa, la dama tan distinguida, Esperanza Fernández, de la que se guarda recuerdo tan grato en nuestros principales círculos.

Como Humberto Pollo, ha vuelto a prestar servicios en la Jefatura de O. P. el ingeniero Enrique Estrada, el señor Francisco Pita y el señor Carlos Lamerens, que tan pronto termine su actuación en el Censo, irá a engrosar el espléndido cuerpo de empleados con que dota aquella oficina su actual Jefe.

Nuestra enhorabuena más efusiva.

EL DOCTOR SOLER PRATS

Termina su temporada.

Abandona la Playa en estos días para volver a la ciudad el digno Jefe de Sanidad Local, doctor Antonio Soler Prats, funcionario que en el tiempo que lleva desempeñando el cargo ha demostrado lo que puede una buena voluntad al servicio de una clara inteligencia.

Sin crédito monetario mayormente para acometer obras de saneamiento, el doctor Soler Prats, viene desarrollando una tan fructífera labor que la población matancera le agradece y le abona en su haber de funcionario modelo.

La Playa lamenta la ausencia de la familia Soler, que deja la casa propiedad de la viuda de Adolfo Hernández para instalarse nuevamente en su home de la ciudad.

CORREO DE BODAS

Entre las de octubre.

De las interesantes notas sociales del confrere Eduardo Alfonso, tomo la nueva que tan gratamente han de recibir los lectores de estas «Matanceras» del DIARIO DE LA MARINA, del próximo enlace de una parejita que disfruta en nuestra sociedad de bien conquistados afectos: Ramón Díaz y Chiquitica Carballo.

Para fines de octubre señala el estimado compañero la ceremonia nupcial que dejará unidos al dueño de ese café «Louvre», decano de los de Matanzas, y la gentilísima señorita Carballo.

Boda de grandes simpatías.

Manolo JARQUIN.

CRUCIGRAMA

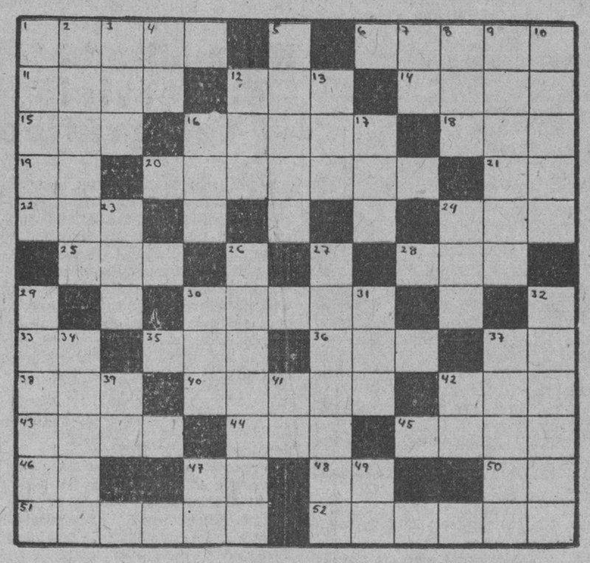

HORIZONTALES

1.—Conjunto de partículas de piedra, acumuladas a la orilla del mar y de los ríos.
6.—Tomar alimento.
11.—Elevación del terreno.
12.—Alabanza.
14.—Planta herbácea.
15.—Cociné.
16.—Raer.
18.—Amarre.
19.—Sílaba que repetida resulta un apodo familiar.
20.—Tiempo del verbo tasar.
21.—Terminación de infinitivo.
22.—Composición poética del género lírico.
24.—Cólera.
25.—Papagayo grande.
28.—Terminación de aumentativo.
30.—Costal o talega para poner o transportar alguna cosa. (pl).
33.—Dios del Sol.
35.—Personaje representativo de una nacionalidad.
36.—Delincuente.
37.—Voz que se usa repetida para arrullar a los niños.
38.—Dueña.
40.—Tiempo del verbo nadar.
42.—Hombre despreciable.
43.—Mujer de calidad distinguida.
44.—Hilo o seda poco torcidos.
45.—Flor.
46.—Organización Revolucionaria.
47.—Infusión.
48.—Sobre. (En inglés)
50.—Preposición inseparable.
51.—Riel, carril (pl).
52.—Que suena bien a los oídos.

VERTICALES

1.—Arbol indígena de España.
2.—Que tiene color de rosa.
3.—Nombre de letra.
4.—En la (antiguo).
5.—Arbusto.
7.—Artículo (invertido).
8.—Cuchillas de Oriente.
9.—Cabal, cumplido, sin falta.
10.—Tiempo del verbo raer.
12.—Artículo (pl).
13.—Río de Suiza.
16.—Nivel.
17.—Lista, nómina o catálogo.
23.—Parte del ave.
24.—Rey de Wessex en la heptarquía sajona desde 6689 a 726.
26.—Especie de empanada. (pl).
27.—Color oscuro, que tira a negro. (pl).
29.—Persona que habla en público.
30.—Apócope de Santo.
31.—Planta purgante.
32.—Que tiene el color de la mora.
34.—Adorará.
37.—Igual al 16 horizontal
39.—Antes meridiano.
41.—Done.
42.—Cierta hiedra de la China.
47.—Nombre de letra.
49.—Negación.

Solución al Crucigrama anterior

R	A	N	A		O	R	A		C	A	R	A
I	R	A		A	D	O	R	A		S	O	R
S	O	D	A		A	M	A		M	A	L	O
A		A		T		A		P		R		N
	R		R	A	S		L	I	S		M	
P	E	S	E	S		P		O	A	S	I	S
M	E	S		M	A	L		L	A	R	A	
R	O	N		C	A	S	A	S		L	A	R
A	S		P	A	R		S	O	H		R	A
N		D	A	R		T		L	A	S		O
	S	E	R		E	R	A		D	I	O	
S	O	S	A	S		O		M	A	R	I	A

EXCLUIDO DE FIANZA POR MONEDERO FALSO

El Juez de Instrucción de la Segunda, dictó auto de procesamiento, contra Manuel Fernández Gutiérrez, excluyéndolo de toda fianza por un delito de falsificador de monedas.

FARMACIAS de turno hoy

DOMINGO

HABANA

Bernaza esquina a Obispo	A-1235
Zenea y Perseverancia . . y	M-3206 M-7971
Padre Varela 19 . U-7004	U-6355
Ave. de Italia 129	A-2171
Paula 53	M-5462
Cárdenas 47, M-4501 y .	A-2633
Gral. Carrillo y Aramburo	U-6902
Campanario y Condesa	M-4516
Monte y Matadero	M-4785
Neptuno y R. Cabrera .	M-4648
Salud y Lealtad	M-5440
Crespo 16	M-4688
Zanja 115 entre Oquendo y M. González	U-6712
Ave. de Menocal y Gral. Carrillo	U-6885
Gral. Aranguren y Gral. Aguirre	M-4540
Máximo Gómez 404 . . .	M-5371
Merced y Picota	M-8787
Aguila y Alcantarilla . .	M-4379
Ave. de la República 265	U-6822
Avenida de Menocal y J. Peregrino	U-8080
Padre Varela 117	M-4659
Esperanza 57	M-4034
Aguila 42	M-3993
Monte 128 esquina a Figuras	M-8076
Bicla y San Ignacio . .	M-4716
Hospital y Jovellar . . .	U-6630
Luz y Compostela . . .	M-1900
Padre Varela y Nueva del Pilar	M-6657
Ave. de Menocal 42 . .	
Oquendo y Víctor Muñoz	U-6405
Gervasio y Maloja . . .	
Prado 104 . . . . M-8883	M-4453
San José y Lealtad . .	A-9986
Aguila 134	M-4888
San Rafael 126	

VEDADO

Avenida Wilson 156 . . .	F-4040
Zapata ent. A y B F-6065	F-5000
23 No. 500, esq. a 22	F-6164
12 y 21	F-6172
Calle 5 No. 40	F-5872
Ave. de Wilson No. 20	F-6284
23 No. 393, entre 2 y 4	F-6130

VIBORA

10 de Oct. y Ave. de Acosta	I-7890
10 de Oct. y Estrada Palma I-7756	I-7715
Dolores y 15, Reparto Lawton	K-3058
Zanja Catalina 61 . . .	K-2317

JESUS DEL MONTE Y SANTOS SUAREZ

10 de Oct. esquina a Princesa	I-1493
Juan Delgado y Libertad	I-3636
tad	I-3636
10 de Oct. 130	M-5303
Juan B. Zayas y Lacret	I-7777
10 de Oct. 267	I-7795

LUYANO

Cueto y Municipio . . .	K-3048
16 y Pocito	K-2334
Ulacia y C. de Glines .	K-2289
Calzada de Luyanó 121 .	I-7452

CERRO

Calzada del Cerro 815 .	I-7272
Moreno 40-B	I-7410
Calzada del Cerro 891 .	I-7342
Florencia y San Quintín	I-7585

NOTA:—Este grupo deberá prestar el servicio público todo el día y toda la noche de los domingos, días festivos y duelo nacional siguientes: Enero 23, Febrero 24; Marzo 11; Abril 22; Junio 3; Julio 15; Agosto 26; Octubre 7; Noviembre 18 y Diciembre 25.

M.E.C.D. 2016

Viboreñas

MARIA TERESA LEON Y AROCHA

Constituye la nota encantadora de nuestra crónica de hoy, la encantadora de nuestra crónica de hoy, la publicación del retrato de la lindísima «jeunne-fille» Maria Teresa León y Arocha.

Un día feliz, de grandes satisfacciones, fué el del viernes para la adorable María Teresa, con motivo de cumplir trece años.

Hacemos llegar hasta ella un cariñoso saludo defelicitación, acompañado de los votos que formulamos por su dicha y bienestar.

NTRA. SEÑORA DEL ROSARIO

Es la festividad que marca hoy el calendario católico.

Lleguen nuestros mensajes de felicitación a este grupo de señoras y señoritas, que hay celebran su santo.

Preferentemente, Rosario Iber de Rosado, amantísima mamá de mi subyugadora amiguita Hilda Rosado.

Un saludo especial para la distinguida dama Rosario Valdés de Concepción.

Rosario Casanova viuda de Alfonso.

Una joven señora, Rosario Aguiar de Cabrera.

Charito Bolaños de Núñez, Rosario Martínez de Selma, Rosario Piña de Dominguez, María del Rosario Sandoval de Cué, Rosario Dovale de Santaballa.

Señoritas:

Rosario Hernández Sol, todo un poema de gracia y seduccion.

Rosarito Obregón, que se verá rodeada de afecto en este día.

Charito Pérez Oñate, Cuca Castro, Rosario Fránquiz, Rosario Alvarez, Rosario Carbonell, Charito Pineda, Rosario González, Rosario Pérez Bueno, Charito Martínez, María del Rosario Brito, Rosario Herrera, María del Rosario Hernández.

Rosario Quintanal, tan bella y hermosa.

Rosario Carreño.

También están de dias, la hechicera trigueña Justina López Rodríguez y Moraima Carrera, vecinita del reparto San Miguel.

Un día pleno de dichas deseo a todas.

ECOS DE UNA BODA

El domingo se efectuó la boda de la encantadora señorita Aurora Fernández y Fernández, con el simpático joven Gil Fernández González.

Fueron padrinos de esta simpática ceremonia nupcial la señora María Fernández y el señor Ricardo García Rodríguez.

Firmaron como testigos por ella, Antonio Gutiérrez y Angel Rúa, y por él, F. Alvarez y M. Fernández.

El afamado floricultor Enriquito Rivero fué el encargado del ramo que lució la gentil desposada.

Una luna de miel interminable deseo a los felices novios.

CINCO AÑOS

De venturosa existencia, cumple mañana lunes, la simpática niñita Sarita Henry y Ortega, graciosa primita de mi estimada amiga Teresita Cadenas.

Sarita se verá mañana llena de besos y regalos, ofreciéndoles a sus pequeñas amistades una divertida piñata.

Una larga vida deseo a Sarita y a sus amantes papás, que ven cifradas en ella todas sus esperanzas.

LA TARDE BAILABLE DE HOY

El simpático club «Academia-Rabiña» tendrá hoy una animada «tarde bailable» para sus socios y simpatizadores, que promete resultar muy lucida.

Existe mucho embullo entre las muchachas asiduas a este club, que en legión interminable, irán a gozar de las delicias que les brinda la dios Terpsícore.

DEL CLUB DE FERRETEROS

Un verdadero acontecimiento social será sin dudas el grandioso festival que para esperar la gloriosa fecha del 10 de octubre, viene preparando con gran ahinco la valiosa Directiva del prestigioso club de Ferreteros.

Este festival será rodeado de muchos alicientes que lo harán culminar en un éxito rotundo para sus organizadores.

Es enorme el entusiasmo que existe entre nuestras bellas mujeres para asistir a este soberbio baile del día 9.

PROXIMA BODA

Para las once de la mañana del próximo miércoles está señalada una boda en la iglesia Parroquial de Jesús del Monte.

Contrayentes serán la interesante señorita Esther Ruibal y Bustamante y el caballeroso joven Francisco Padilla Royo.

Actuarán de padrinos, la señora Rosario Padilla de García y el señor Evelino Ruibal.

De testigos, por ella, el señor Rodolfo Ruibal y los doctores Manuel Basulto y Leonel Plasencia.

Y por él, los doctores Arturo Ojeda y Francisco de la Carrera y el señor Eduardo Badell.

Ese día el templo será bellamente engalanado con lindas flores de la estación, procedentes de uno de nuestros mas afamados jardines.

Que la felicidad les sonría eternamente, deseamos a Esther y Francisco.

ORIENTACIONES

Mi querido amigo, el culto abogado doctor Gabriel Menéndez Serpa, ha tenido la gentileza de remitirme el último número de la revista «Orientación».

Con un material escogido, y con un buen cuerpo de redactores, esta revista ha sido acogida con verdadera complacencia entre los que gustan de las buenas lecturas.

Muy agradecido le quedo a su director, el doctor Menéndez Serpa, por tal atención.

CLUB CHAPLE

Ha tomado ya posesion la primera directiva de esta naciente sociedad, formada por un elemento joven que animado de muy buenas ideas, ha de elevarla a uno de nuestros primeros clubs.

Segun me comunica el activo joven Leopoldo Fernández Díaz, presidente de la Comisión de Prensa del club «Chaple», han sido nombradas tres secciones, que a continuación doy, con los nombres de quienes las integran.

Sección de Propaganda: la señorita Olga Ibern y Vignier como Presidenta, y de vocales las señoritas Rosario Hernández, Violeta y Sol Mencía y el joven Juan Alsina

Sección de Obras: Presidente, Claudio Boffill Dumás y los vocales Genaro Alonso y Miguel Delgado.

Sección de Fiestas: Presidente, Enrique J. Rodríguez Sanchez, y como vocales, las señoritas Georgina Driggs y Margarita Bonachea y los jóvenes Rolando Mariño y José Boffill.

La sección de propaganda ha creado un premio al que mayor numero de inscripciones realice.

Y la sección de fiestas tiene en perspectiva un gran número de festejos.

De los cuales tendré al tanto a mis bellas lectoras.

MUY AGRADECIDO

Permanece el querido compañero Urbano del Castillo, redactor en propiedad de estas Viboreñas, por las innumerables demostraciones de amistad de que está siendo objeto, con motivo de encontrarse aún padeciendo de una fuerte bronquitis, que lo tiene recluído en sus habitaciones desde hace unos días.

Me encarga dé las mas expresivas gracias a todas aquellas personas que se interesan por su salud, y yo aquí lo hago constar.

Luis RODRIGUEZ FAURA

Aprenda RADIO Y TELEVISIÓN

Gane de $50 a $75 por Semana

GRATIS

Un Potente Radio de 8 Bulbos para C. A. con su Enseñanza

Yo lo preparo en su casa, en sus horas libres, para ocupar un puesto bien remunerado en Radio. Es fácil aprender por medio de mi famoso método de Hojas de Tarea. No se requiere experiencia prévia. Gane dinero mientras aprende. Servicio de Empleos Gratis. Envíe el Cupón y obtenga mi gran Libro sobre Radio—

GRATIS Este Libro

Sr. C. H. MANSFIELD, Presidente
Instituto de Radio
1031 S. Broadway, Los Angeles, Calif., E.U.A.
Envíeme su libro Gratis "Oportunidades en Radio" y la prueba de como puedo obtener un trabajo Bien Pagado.
Nombre ____
Dirección ____
Ciudad ____ Edo. ____
66-D

Yo Uso DORADOS SAPOLIN
Acabados de Oro y Plata

NO SE CUARTEAN NI SE OXIDAN
LA MEJOR DESDE EL AÑO 1892

FAJAS PARA VESTIR

Confeccionamos toda clase de fajas para vestir, operaciones, riñón, colon, hernias, etc., etc.

Manuel Sánchez
TELEFONO A-5537.
NEPTUNO 88
(Entre Manrique y Campanario)

Crónica Habanera

EN SUS DIAS

Está hoy de días, en la festividad de Nuestra Señora del Rosario, una gentilísima y muy distinguida señorita de la sociedad habanera. Es ella Rosario de Cárdenas y Morales, tan bella y graciosa. Muchas felicidades le deseamos en su día.

NUESTRA SEÑORA DEL ROSARIO

Están de días, en la festividad de la fecha, numerosas damas de esta sociedad.

Plácenos felicitar primeramente a la señora María Arango de Etchegoyen, dama de alta distinción y gentileza, que cuenta con muchos afectos en el seno de nuestro gran mundo.

Una señora muy respetable, Rosario Morales viuda de Reyes, madre del conocido cirujano Gustavo de los Reyes, director de la famosa clínica que lleva su nombre.

Mariita Machín de Luttich, la gentil dama, tan estimada en nuestra sociedad.

Rosario Menéndez viuda de Inclán.

Rosario Arocha viuda de Balsinde y su hija América, la belle y distinguida señora.

Rosario Ruiz, esposa del señor José Ortiz Torres, perteneciente al alto comercio habanero.

Es el santo también de su hija, la lindísima Charito Ortiz, señorita muy admirada en nuestros salones por su simpatía y distinción.

Rosario Pérez Sosa viuda de Díaz.

Charito de Blanck de Ferrer, Charito Luga de Alonso, Rosario Argüelles de Castro, Charo Daubar de Flores.

Rosario Camacho viuda de Felipe.

Rosarito Hidalgo Gato, la joven señora de Cossío.

Rosario Monteagudo, esposa del señor Carlos Zimmerman.

Rosario Iranzo de Piqueras.

Charo Menocal de Cunninghan.

Rosario Casanova de A. Alonso, Rosario Massó de Codina, Rosario Caula, Rosario García de Cuevas, Rosario Murias de Domínguez, Rosario Cancio de Regueyra, Rosario Colsa de Menéndez.

Rosario Díaz, esposa del doctor Carlos Calonge.

Rosario Reyes de Fernández, joven señora, que recibirá en horas de la tarde a sus amistades, en su residencia de Tejar 214, Reparto Lawton.

Rosario Pulido de Martínez, Rosario Dobale viuda de Santaballa, Petite Bryon de Durán y Rosario Aguiar de Cabrera.

Y Rosario V. de la Concepción, esposa del Registrador de la Propiedad de San Antonio de los Baños.

Entre las señoritas, en término preferente, Rosario Arellano, tan estimada en el gran mundo habanero.

Rosario Morales, Rosario Balsinde y Faura, Cuquita Canales, Rosario Herrera.

Cusita Lago y Martínez, bella y encantadora prometida del distinguido joven Julio de Cárdenas y Vignau.

Rosario Mendizábal, Charito Rivero y Beltrán, Rosario Más, Rosario Hernández Sol, Rosario Bango, Charito Argüelles.

Charito Núñez.

Rosarito Camacho y León, quien se encuentra actualmente en los Estados Unidos, a donde se dirigía cuando el horrible desastre del «Morro Castle», del que fué una de sus supervivientes.

Rosario Méndez Pontigo, Rosario Regueyra, Charito Navarro de Mora, Rosario González Suárez, María del Rosario de Piña Armas, Cuca Michelena, Aida Marrero.

Rosario Sansores, la culta y conocida poetisa mexicana.

Y María Cidré, hermana de nuestro antiguo compañero Eduardo Cidre.

CEREMONIA NUPCIAL

Una boda muy lucida, entre las numerosas de anoche, fué la de la Srta. Hortensia Toñadely y Chaumont, tan gentil y airosa, con el señor Antonio Cabral y Cabral, celebrada a las nueve en la Capilla de las Escuelas Pías.

Llegó hasta el ara la señorita Toñarely, exquisitamente vestida, portando un bouquet nupcial de última novedad, creación del conocido jardín «El Clavel» a base de gardenias.

Apadrinó la boda la madre de ella, señora Dolores Chaumont viuda de Toñarely y el hermano político del novio, señor Fidel Lambarri.

Testigos por la señorita Toñarely, los doctores Antonio Barreras, Ladislao Gyori, Eligio de la Puente y Francisco Valdés Gómez.

Por el señor Cabral, los doctores Enrique Lambarri, Angel Mesa, José Félix Clemente y Tomás Durán.

Hubo una parte musical muy selecta en la ceremonia.

Estuvo a cargo de la gentilísima dama Amparito Fernández de Gyori, quien hizo gala de su linda voz en el Ave María.

La boda civil se celebró en la residencia de la novia.

Actuó como notario el doctor Fidel Requejo, y como testigos por ella, el Lcdo. Juan Pablo Toñarely, y los señores Hilario Rojas, y José Martí y por él, los señores Luis Pérez Hernández, Jimmy Beck y Eustaquio Ramírez.

EL CONCIERTO DE HOY

Un acontecimiento hoy por la mañana en el teatro «Nacional».

No es otro que el concierto a beneficio de las escuelas abecedarias, que ofrece Alfredo de Saint Malo, el notable violinista de fama internacional que ha demostrado en La Habana sus grandes prestigios artísticos.

Dará comienzo a las diez en punto.

Y se ejecutará un programa muy artístico, combinado con gran acierto.

Helo aquí:

Presentación del Artista por el doctor Orestes Figueredo.

—I—

«El trino del Diablo». G. Tartini (1692-1670).

Larghetto-Allegro enérgico. Grave-Alliegro assai.

—II—

a) Pieza en forma de Habanera. M. Ravel.

b) Tzigane (rapsodia de Concierto). M. Ravel.

Intermedio

—III—

a) Variaciones.

Sobre un preludio de Chopín. Michailowski.

b) En el Cáucaso. J. Pribik.

c) Danza de las Brujas. Prokofieeff.

Jascha Fischermann

—IV—

Liebesfreud. F. Kreisler.

La Fontaine D-Arethuse. K. Szymanowski.

(Primera audición)

Minstrels .. ..C.Debussy
Berceuse .. ..G. Fauré
Saltarella .. .. .. H. Wieniawski
Jota Navarra .. .. . P. Sarasate

BODA EN LA CARIDAD

Ayer, a las nueve y media de la noche, se celebró en la Iglesia de la Caridad, la boda de la gentil señorita Aurora Forment Francés, con el señor Silverio Cuervo Pérez.

Fueron padrinos, la señora María Francés de Forment, madre de la novia y el señor Rafael Solís.

Por ella actuaron como testigos los doctores José María Gómez y Juan Francisco Nodarse y los señores Francisco Paredes y Paulino Fernández Boffill.

Y por él, los señores José Tous, Laureano Solís, José María de Goudie y Fernando Rivero.

GABRIEL DE LA TORRE
PROFESOR DE PIANO
San Lázaro 311, altos, esquina a Hospital.
ARTE DE FRASEAR. Lo más importante en la EXPRESION MUSICAL. En unas cuantas lecciones. Precios al alcance de todos. Mi Método Elemental de Piano se vende a $1.00 en todas las Casas de Música.

Cómo el misterio INEXPLICABLE DE LOS NEUMATICOS es resuelto con el asombroso NUEVO

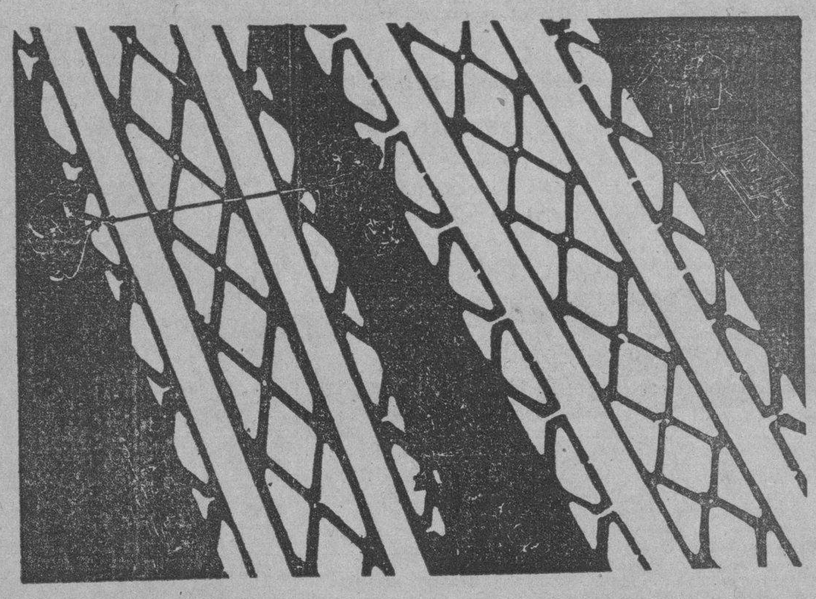

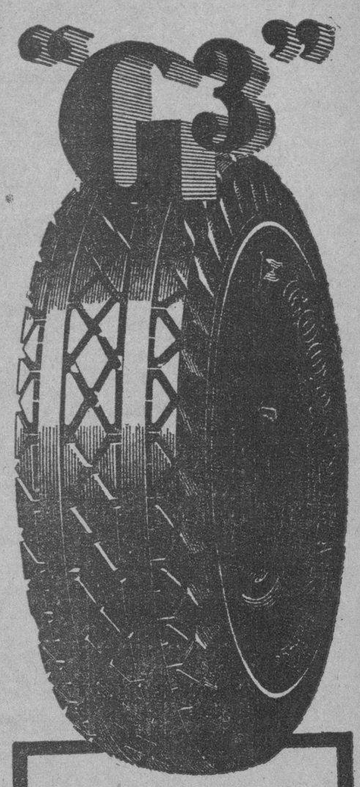

No parecía lógico. Los neumáticos de todas las marcas misteriosamente se desgastaban con suma rapidez—sin embargo, se fabricaban mejor que nunca.

Luego, los ingenieros de Goodyear descubrieron la causa. Los automóviles nuevos de altas velocidades recargaban mucho a los neumáticos. Ensayaron un sinnúmero de bandas nuevas contra feroces especies de piedras de amolar—las sometieron a terribles pruebas en las carreteras durante día y noche que acabaron con los automóviles—¡HASTA QUE PERFECCIONARON UNA QUE DIO UN 43% DE MAS RECORRIDO SIN PATINAJE!

Ahora el agente de Goodyear más cercano tiene este gran neumático nuevo All-Weather "G-3". Tiene una BANDA MAS ANCHA Y MAS PLANA—más CONTACTO CON EL CAMINO. MAS DIAMANTES ANTI-RESBALABLES—MAS TRACCION Y MAS SEGURIDAD. LAS FRANJAS SON MAS ANCHAS; LAS RANURAS MAS ANGOSTAS para evitar el retorcimiento bajo carga. Contiene 2 libras más de caucho y las pestañas son más gruesas, más fuertes.

Sólo la Goodyear puede, con toda seguridad, construir esta banda más ancha, pues la construcción de CUERDA SUPER-TWIST exclusiva de Goodyear, de duración y elasticidad adicional, en el armazón, fácilmente le hace frente a este recargo contra las paredes laterales.

¡Lo mejor del caso es que Ud. obtiene todas estas ventajas adicionales en el nuevo All-Weather "G-3" SIN TENER QUE PAGAR NI UN CENTAVO ADICIONAL!

BANDA MAS ANCHA Y MAS PLANA-MAS TRACCION. MAS DIAMANTES ANTI-RESBALABLES-MAS SEGURIDAD y un 43% DE MAS RECORRIDO SIN PATINAJE

GOODYEAR

EL "G-3" NOS CUESTA MAS FABRICARLO—PERO—A UD. NO LE CUESTA MAS COMPRARLO

DEL ENCANTO

Grandiosa la matinée de hoy en el Teatro Encanto.

Comenzará a la una en punto, exhibiéndose entre otras cintas, «Su Debut en Sociedad», interesante producción de fino argumento, que interpreta Frances Dee y Gene Raymond; y «Viva Villa» con el gran actor Wallace Beery.

Esta última, que tan admirada ha sido por los fanáticos del cinema, volverá a presentarse en las tandas elegantes, por última vez.

Mañana es el estreno de «Aunque no me quieras», una super producción Warner, donde aparece Ruth Chatterton, más encantadora que nunca.

Días de gran concurrencia serán hoy y mañana.

LA BODA ORDOÑEZ-DUSSAQ

Para el sábado, día trece del corriente mes, ha sido fijada la boda de la encantadora señorita Nelly Ordóñez y Carceller, con el distinguido joven Mauricio Dussaq.

Esta boda del gran mundo tendrá efecto en la Iglesia Parroquial del Vedado, a las seis de la tarde.

La gentilísima señora Josefina Carceller viuda de Ordóñez, madre de la novia, será la madrina.

Y el padrino el señor Marcel Le Mat, tío del novio.

Cuatro han sido los testigos designados por la señorita Ordóñez.

Con su tío, el señor Gaspar E. Contreras, firmarán el pliego matrimonial los señores Jimmy y José Gorrin y el ingeniero Eduardo I. Montoulieu, Director del Fondo Especial de Obras Públicas.

Por el joven Dussaq, han sido designados cuatro también; los señores Maurice Labarrere, Carlos A. Zanetti, Colín Olivier y el doctor Pedro Cué.

En la misma iglesia, después de la boda religiosa, se celebrará la civil.

Dará fe del acto el doctor Ramón Ruiz, y serán testigos por ella, los señores Calixto García Vélez, Gerardo Barrera, Humberto Olavarría y Jorge Descamps.

Y por él, los señores Lucien Touzet, Lorenzo Toral, Emil Alzac y J. Diedrick.

SIMPATICA COMIDA

En la residencia de los jóvenes recién casados, Juan Portela y Moraima del Pico, se celebró anteanoche una comida de carácter íntimo.

Alrededor de la mesa, se congregó este simpático grupo de matrimonios: Chago Barraqué y Clara Sampedro, Celso González Hierro e Isabelita Falla, Alfredito Hernández y Dolores Poey, Carlos Martínez y Cuchuca Barraqué, Alfredo Maruri y Carmen Herminia Carranza.

También se encontraban presentes la bella señorita Tina Arias y su prometido, el joven Julio Toledo, cuyas bodas han sido anunciadas para fines de mes.

CASINO ESPAÑOL

De seis de la tarde a nueve de la noche, de hoy, tendrá efecto en el espléndido balneario del Casino Español de la Playa de Marianao, un té bailable.

Ultimo té de la temporada veraniega, que resultará como de costumbre muy lucido.

Se bailará desde primera hora con la reputada orquesta de los hermanos Castro.

Fiesta de socios y sus familias exclusivamente.

El miércoles diez de octubre, efemérides gloriosa del Grito de Yara, se celebrará en aquel balneario una lucida fiesta.

Habrá almuerzo, seguido de baile, hasta las cuatro de la tarde, tocando la orquesta Happy-Happy.

Y el viernes doce, en el mismo lugar, la tradicional Fiesta de la Raza, para la que existe inusitada animación.

Amenizará este gran baile, la orquesta de los hermanos Castro.

«DOROTHY BYTON REVUES»

El pasado viernes, procedente del Teatro «Oriental» de Chicago, llegó a la Habana el conjunto de artistas que forman la «Dorothy Byton Revues», espectáculo a base de frivolidad, alegría, lujo, mujeres, y música exquisita.

La magnífica compañía hará su debut mañana en el simpático Teatro Campoamor, para donde ha venido especialmente contratada.

Existe gran interés entre el público habanero para conocer esta revista que nos trae Smith, el activo Empresario.

PARA OTOÑO E INVIERNO
Vea nuestros NUEVOS MODELOS en HEBILLAS
BOTONES y BROCHES
GRAN SURTIDO DE COLORES Y TAMAÑOS
BAZAR INGLES GALIANO Y SAN MIGUEL

EN SAN JUAN DE LETRAN

Ante un selecto concurso de familiares y amigos, se celebró ayer tarde, a las seis y media, la boda de la encantadora señorita Fefa Martínez Aparicio y Tarafa con el joven Evelio Oliva y Paz.

Tuvo efecto la simpática ceremonia, en la Iglesia de San Juan de Letrán, la que lucía un precioso decorado floral.

La madre de la novia, la respetable señora Coleta Tarafa de Martínez Aparicio y el señor José Ramón Cuervo, fueron los padrinos.

Testigos por ella, los doctores Gonzalo Aróstegui, Guilermo Walling, y Pedro Fernández Escobio y el señor Rafael Palacios.

Y por él, los doctores Alfredo Cañal, Julio M. Buzzi y los señores Eduardo Flores y Horacio Roqueta.

EN EL CUBA

Un nutrido grupo de viajeros embarcaron en el vapor «Cuba», que salió de nuestro puerto el viernes último.

Con dirección a Filadelfia tomaron pasaje los jóvenes y conocidos esposos Pepe Almagro y Nenita Aspiazu, con su monísima hijita.

Van a reunirse con el resto de la familia, para asistir a la boda Aspiazu-Tarafa, que se celebrará el día doce en aquella ciudad.

Y para Nueva York, el señor José A. Hernández y su gentil esposa Barbarita Hidalgo Gato.

El doctor Juan J. Remos, profesor del Instituto y su hijo.

El doctor Juan Ramón O-Farrill, presidente de los Emigrados Revolucionarios Cubanos.

Y el doctor Guido Colli.

Tengan todos un feliz viaje.

Reciban nuestra bienvenida.

POR LA VIA AEREA

Anteayer salieron rumbo a Miami, por la vía aérea, el señor Rafael Sánchez Cil y su bella esposa Mercedes López, joven matrimonio de nuestra sociedad.

Los esposos Sánchez permanecerán una temporada en la vecina ciudad.

(Continúa en la página SIETE)

Sobrecamas piqué cameras blancas
SOBRECAMAS A PRECIO BAJO
Sobrecamas piqué cameras o blancas a $1.80, $2.25 y $4.50.
Sobrecamas color, finas a $3.80 y $5.00
estos precios son baratísimos.
LA ZARZUELA
Neptuno y Campanario

VAJILLAS DE CRISTAL
Lo Mejor y mas Barato.
VEALAS
Ferretería OLAVARRIETA
Neptuno 106 entre Campanario y Perseverancia.
A-9480, LA LLAVE

LAS MOSCAS LLEVAN ENFERMEDADES
FLIT las mata

NUCLEARSITOL ROBIN
PRETUBERCULOSIS - IMPALUDISMO
ENFERMEDADES DE LAS COLONIAS
(Medicación nucleo-arsenical-fosfatada)
GRÁNULOS - COMPRIMIDOS - AMPOLLAS
LABORATORIOS Mcé ROBIN, 13, Rue de Poissy, PARIS

M.E.C.D. 2016

Escenario y Pantalla

COSAS DE CINELANDIA

El último chismecito que recibimos de Hollywood es que Mr. y Mrs. Rox Belle esperan muy en breve la visita de la clásica cigüeña. Entre paréntesis diremos que Mrs. Rex Belle esperan muy en breque en un tiempo encarnó el tipo de la perfecta «flapper», Clara Bow. Mal nos imaginamos a la chispeante pelirroja piloteando el carricoche de un bebé. Sin embargo, ella insiste en decir, que con este acontecimiento se realizará el sueño dorado de su vida.

* * *

Nos enteramos que la divina Greta, con toda su fama de esfinge, est; flirteando a dos carrillos. Es decir, de «estudio» para adentro, se dedica a George Brent el galán de su última película, mientras que cuando sale, siempre va acompañada de Rouben Mamoullan, el talentoso director de «La Reina Cristina». Esta nueva modalidad de la Garbo, tiene un poco intrigados a los que han comentado la vida un tanto huraña que siempre había llevado la artista.

* * *

Y continuando con Greta Garbo, diremos que los envidiosos comentan «soto-voce» en los estudios, que la permanencia de la artista en Hollywood está un poco «en veremos». Se dice que la M-G-M no insiste mucho en la renovación de su contrato, y si llega a hacerlo será con una considerable rebaja de sueldo. Por otra parte, se ha visto al representante de la Garbo deambular por otros estudios. Estos síntomas son alarmantes. Será q. se tambalea el trono de la que en un tiempo fué «máxima estrella del cine?»

* * *

Se ha anunciado oficialmente el compromiso de Merle Oberon con el veterano productor, ex-marido de Norma Talmadge, Joseph Schanck. Miss Oberon es aquella hermosísima mujer que hizo el papel de Ana Bolena en la película de Charles Laughton, «Enrique VIII». Desde entonces se la conoce en Hollywood con el mote de «la mujer del cuello perfecto». Seguramente que los lectores que hayan visto la magnífica producción, recordarán que en la escena que procede a su decapitación Ana Bolena comenta con sus damas, la pena que le da ver su hermoso cuello ultrajado por las manos del verdugo.

* * *

La última víctima en la picota de los burlones, es Bing Crosby, el famoso cantante de radio y primer personaje en la película «Música sobre las olas», estrenada ayer en el teatro «Nacional». El motivo es que la cigüeña ha visitado por partida doble el hogar de los Crosby. Hasta los críticos, desde sus secciones, la han tomado con el nuevo papá y le preguntan en letras de molde si en lo sucesivo habrá que llamarle Bing-Bing. Lo gracioso del caso es ser uno de los «tomadores de pelo» ser uno de lo s«tomadores de pelo» más implacables de la colonia hollywoodense, ha cogido monte y ha llegado a replicar que semejantes bromas «eran de un decidido mal gusto». Donde las dan las toman, Bing-Bing.

* * *

Y hablando de bromas, alguien se mofaba de Anna Sten la maravillosa intérprete de «Naná», porque las flores del búcaro de su flamante automóvil siempre estaban mustias. Pero ella sin inmutarse contestó; «Lucen tan bellas en el jardín, que no me decido nunca a cortarlas hasta que empiezan a marchitarse.»

* * *

Mae West está hecha las siete furias por el picadillo que ha hecho el comité de censura con su última película «Una bella del novecientos».

* * *

En dondequiera los hay. Estando Glenda Farrel repartiendo autógrafos con la rapidez de una máquina en un teatro de Nueva York, si no llega a ser por su acompañante que se dió cuenta a tiempo, estampa su firma al pie de un contrato para comprar acciones de petróleo. He aquí una nueva clase de timo que desconocen nuestros expertos del trópico.

* * *

Los críticos de Hollywood están que trinan contra Gary Cooper y Robert Montgomery porque estos dos artistas han anunciado su propósito de no conceder interviews en lo sucesivo. Un periodista llegó en su rencor a recordarle a Gary una ocasión, cuando éste empezaba su carrera cinematográfica, en que al hacer una información de los estudios en que trabajaba el artista, hubo de hacerle dos o tres preguntas sin importancia y Cooper, hecho un paquete de nervios, reiteradamente preguntaba la fecha en que debía de ser publicado el artículo para comprar varios números del periódico en que saliese. No se puede escupir a las nubes, Mr. Gary y Mr. Montgomery...

Por la recopilación,

F. I.

NOTAS

UN GRAN PROGRAMA EN EL ENCANTO

A la una en punto comienza la gran matinée de hoy con Noticiario, graciosísimas comedias, la interesantísima producción «El debut en sociedad», con la monísima artista Francis Dee y Gene Raymond y la producción espectacular de la Metro Goldwyn Mayer titulada «¡Viva Villa!», donde Wallace Beery realiza su mejor papel de su carrera artística, secundado por Fay Wray, Donald Cook, Leo Carrillo, Joseph Shildkraut, Katherine De Mille y más de 10.000 extras. La matinée cuesta, como siempre, 40 centavos mayores y 20 los niños.

En los turnos elegantes de tarde y noche, se repite por última vez «¡Viva Villa!» y a las 7.30, «Su debut en sociedad».

Mañana, el gran estreno de la cinta Warner «Aunque no me quieras», donde se nos muestra un caso como hay muchos; un marido que quiere a su esposa, pero que espera que ella comparta su cariño con otra. Ruth Chatterton, más femenina que nunca con Claire Dodd, Adolphe Menjou y otros son los principales artistas de esta gran película dramática, con elementos de trágica profundidad y emocionalismos intensísimos. El dilema que afrontaba el protagonista de este drama era extraordinariamente interesante: Es la vida de una mujer más importante que el amor de otra?

NACIONAL: MATINEE A LA UNA. BUEN PROGRAMA

Muy ameno el programa que anuncia hoy la empresa del Nacional para rendir su jornada dominical a gusto de sus habittués.

En la matinée de una a cinco, exhibe las siguientes películas: «Música sobre las olas», por Bing Crosby, el famoso cantante de radio y la bella y sugestiva artista Carole Lombard, la interesante película «Espigas de oro», por Richard Arlen, Genoveve Tobin y Chester Morris, la película instructiva «Un día de pesca», el cartón animado de Betty Bopp, «Vaya calor», otro cartón titulado «Cada uno con su tema» y el imprescindible e interesante noticiario mundial de la Paramount.

Después de la matinée en todos los turnos se exhibirá «Música sobre las olas, cartón animado, «Un día de pesca» y el noticiario.

Los precios: 40 centavos hasta las 6.30 y después 50 centavos. Los niños solamente 20 centavos a todas horas.

Mañana, estreno de la R. K. O. Radio, «Pura dinamita», la cual, a pesar de su título alarmante, no provoca más explosiones que las explosiones de risa del público ante las peripecias de Jimmy Durante, personificando a un actor de radio, dinámico y lijoso. Lupe Vélez acompaña a Jimmy Durante en «Pura dinamita».

Para celebrar la fiesta de la Patria el día 10, la empresa ha dispuesto el estreno de la película «La pasión de Vergie Winters», intenso drama pasional avalorado por la actuación, como protagonistas, de Ann Hardin y John Boles.

En los turnos de 5.30 y 9.30 se celebra un concurso fotográfico a virtud del cual la empresa repartirá varios premios consistentes en pases gratis por un mes al Nacional.

UNA ESTUPENDA MATINEE EN EL CAMPOAMOR

A la una comienza una gran matinée, donde figuran Noticiario, el cartón animado «Fuego, fuego», la comedia «Esa es mi mujer», el estreno en Cuba de la producción Metro «Sucedió en París, drama de presentación hermosísima, con vestuario riquísimo, música encantadora, trama interesantísima y la actuación espléndida de Madge Evans, Oto Kruger, Robert Young y Una Merkel y el estreno de «Así ama la mujer» (Sadie McKee), drama admirable con la más eminente actriz del cinema Joan Crawford, Gene Raymond y Franchot Tone.

La función es, como siempre, continua y cuesta la luneta 30 centavos, 15 los niños y 10 la tertulia.

Mañana, debut de «Dorothy Byton Revues», «Batacián Neoyorkino», maravilloso espectáculo moderno con bellas mujeres, y grandes atracciones procedentes directamente del Teatro Oriental de Chicago. La revista que se presenta mañana se titula «Kiss me, Again», y en ella figuran los grandes bailarines Hall and Eleanor, la preciosa Mirzie Morris, cantante de «blues», Donna Lisa (Fan Dancer), Rose Kress Trio, estupendos patinadores escéntricos y el gran conjunto de las diez encantadoras Bytonettes, quienes, entre otros números, presentarán el baile de los abanicos.

Las funciones comenzarán, como siempre, a la 1.30, presentándose películas y cintas cómicas y noticiario. El estreno mañana en la pantalla será: «Los que danzan».

MATINEE Y NOCHE EN EL MARTI

Una matinée espléndida, plena de atractivos, en la que habrá para todos los gustos ha combinado para hoy, domingo, la empresa de Martí.

Dará comienzo a las dos de la tarde, cubriéndose el programa con «La mulata», zarzuela de Agustín Rodríguez y el maestro Gonzalo Roig en la que mucho se luce Candita Quintana, y «Lo que va de ayer a hoy», revista de Carlos Robreño, que ostenta espléndido decorado debido al pincel de Manolo Roig.

Con su clarísimo talento, con su percepción admirable, Manolo Roig ha sabido llevar a la escena una reproducción exacta de la catástrofe que días pasados conmovió al mundo: el incendio del «Morro Castle».

En la interpretación de «Lo que va de ayer a hoy» toma parte lo mejor del conjunto.

Para la matinée rigen los precios habituales, a base de treinta centavos luneta con entrada.

Por la noche, en primera tanda, a las 8.45, «Político mielitis» y en la segunda, a las 10.30, «Lo que va de ayer a hoy».

Mañana, por ser lunes, la función del «Martí» será de carácter popular, ofreciéndose dos títulos por el precio de uno, ya que la luneta con entrada para toda la velada costará 30 centavos.

Integran el programa de esa función popular, los dos títulos que mayor éxito han alcanzado en los últimos días: «La mulata» y «Lo que va de ayer a hoy».

LA FILARMONICA Y LA HORA «MULTIPLE»

Para conmemorar su programa número ochocientos, la dirección de la hora «Múltiple», anuncia dos programas extraordinarios que de seguro causarán grata sensación en la radioaudiencia. Se efectuarán en la entrante semana, jueves y viernes. Pero al enterarnos ayer de que la hora «Múltiple», había obtenido para el viernes venidero la valiosísima colaboración de la Orquesta Filarmónica de la Habana, no hemos querido dejar de destacar lo que representa este programa en un empeño de mejoramiento de las audiciones radiofónicas.

Bajo la dirección del profesor Amadeo Roldán, la Orquesta Filarmónica de la Habana ha obtenido últimamente grandes éxitos artísticos que la colocan en el lugar de las más destacadas organizaciones musicales de América. Su pesentración po radio en Cuba implica un verdadero esfuerzo en todos los órdenes, incluyendo el de la trasmisión de tan importante conjunto.

Recomendamos, por tanto, este programa que se trasmitirá por la CMW, en 930 kilociclos, el próximo viernes a las ocho de la noche. El 12 de octubre, día de la raza, tendrá en la Habana por lo menos un gran aliciente radiofónico, que se lo debemos a la buena disposición de la Orquesta Filarmónica para «dejarse oír» y a la dirección de la hora «Múltiple», por su deseo de presentar algo extraordinario en su octavo centenar de programas.

TEATRO PRADO HOY
2 GRANDES MATINEES a la 1½ y a las 4½
Cartón musical
Una divertida comedia
Ep. de EL TESORO del PIRATA
Elisa LANDI y Josehp SCHILDKRAUT en
"EL MARIDO demi MUJER"
y
Walter CONNOLLY y Robert YOUNG en
"Lo que los DIOSES DESTRUYEN"
PRECIOS
Mayores 20 Niños 15
POR LA NOCHE
El mismo programa de la MATINEE
Mayores 30¢ Niños 15¢

Siga Oyendo
LA VOZ DE LA CONCIENCIA
Todos los días de 8 a 9 P. M. por la
Estación C. M. C. Q.
(Loma del Mazo)
Kilociclos 680
Transmitida bajo los auspicios del primer Marqués de Marimelena, Don Rosario Pérez-Soa
Redactores:
Tartarín de Tarascón, Juan Criollo, Inocencio Solís, Nipso P. de la Enramada y el Bachiller Don Francisco Borgóñiz.
Administrador sin cartera: Amen-Abar.
I-4631

NOVIEMBRE 10 SABADO
ESTE DIA SE CELEBRARA EL MAYOR ACONTECIMIENTO DEL SIGLO
LA GRAN VERBENA DE LA PALOMA
EN TODOS LOS JARDINES Y STADIUM DE LA CERVECERIA POLAR
ONCE ORQUESTAS

GACETILLAS

PAYRET: «LOS GAVILANES»

Anoche constituyó un éxito rotundo la reposición de los «Gavilanes». El barítono Splinter posee unas espléndidas facultades, y buena escuela de canto fué muy ovacionado en unión del tenor Bermudo debutante también. Anita Serrano en la Rosaura muy bien, lo mismo que Angelita Méndez y María Hernández y Manolo Fernández, un aplauso al maestro Peiro por lo bien que condujo a la orquesta, y a la disciplina de la masa coral. Esta tarde a las tres una estupenda matinée, compuesto por «Las Marimandonas» y «Los Gavilanes», cuatro actos por el precio de 30 centavos la luneta. Por la noche en primera tanda: «Las Marimandonas», con couplet de graciosa actualidad, por Manolo Fernández y en segunda tanda: «Los Gavilanes». Auguramos grandes llenos hoy en el teatro «Payret».

ALHAMBRA: «EL PRECIO DE UN DESLIZ»

Si había alguna duda sobre la temporada que la Compañía de Revistas Cubanas comenzó el pasado viernes, con el estreno de «Cuba se vá», podemos garantizar que volvemos a ver los llenos que «Alhambra» nos tenía acostumbrados. «Cuba se va» es una revista de actualidad política, muy hábilmente hecha y muy bien presentada.

Para hoy domingo anuncian los programas, una monumental matinée a las 2:30 de la tarde, con dos obras de empuje: «El precio de un desliz» y «Cuba se vá», costando la luneta 30 centavos y la tertulia 10 centavos, para toda la función. Por la noche, en primera tanda «Cuba se vá», y en segunda: «Mesalina» con nuevos bailes y la danza del abanico, por la escultural Miss Ketty.

El martes 9, en conmemoración del Grito de Yara habrá una extraordinaria función, estrenándose la revista de Villoch, «La bandera cubana», y el apropósito de V. Blanco, «La Goma».

FAUSTO: «EN BUSCA DE LA BELLEZA»

En matinée de una a cinco exhibe: En busca de la belleza» por Robert Armstrong, Ida Lupino y Larry Crabbe «La fruta verde» por Francesca Call, los cartones animados «Noche de brujas» y «Alba, medio día y noche», «Diez minutos de radio, variedad y la comedia» «Venga esa mano» y además el noticiario mundial.

Después de la matinée en turno doble, se repite el mismo programa incluyendo las dos películas «En busca de la belleza» y «La fruta verde», así como la comedia cartones etc. ya mencionados.

Precios para la matinée y turno doble: 20 centavos mayores y niños.

En el turno de las 8:30, se exhibe «La fruta verde», comedia y cartón y en el turno de las 9:30, «En busca de la belleza» y también comedia y cartón.

Precios para estos turnos: Mayores 30 centavos y niños 15 centavos.

Para mañana lunes se exhibe la gran película: «La cruz y la espada» por José Mojica y Anita Campillo.

NEPTUNO: «EN BUSCA DE LA BELLEZA»

Gran programa en «Neptuno» hoy domingo empezando con matinée de una a cinco de la tarde.

Las películas seleccionadas para la matinée son: «En busca de la belleza», por Robert Armstrong, Ida Lupino y Larry Crabbe «La fruta verde» por Francesca Call. «Vaya calor» cartón por Betty Boop, «Contrastes» variedad Paramount, «Melodías románticas», también variedad y la comedia «Enfocados» por Al St. John. Además el noticiario mundial.

Después de la matinée turno doble, exhibiéndose el mismo programa incluyendo las películas: «En busca de la belleza», «La fruta verde», y las variedades, comedia y cartón.

Precios para la matinée y turno doble: Mayores y niños 20 centavos.

En el turno de 8:30 se exhibe: «La fruta verde», comedia y cartón, y en el de las 9:30: «En busca de la belleza», y también comedia y cartón. Precios para estos turnos: Mayores 30 centavos y niños 15 centavos.

Para mañana lunes, se anuncia la gran película: «La cruz y la espada» por José Mojica y Anita Campillo.

TRIANON: «LA EMPERATRIZ ESCARLATA»

En la matinée de una y media se proyectarán las siguientes películas: revista Paramount, con los últimos sucesos mundiales, una preciosa cinta de los muñequitos, la extraordinaria producción de Marlene Dietrich, «La emperatriz escarlata» y la sensacional cinta de Tom Keene, «El paso del ocaso.»

En las tandas de 5:15 y 9:45: revista, muñequitos y la gran obra del famoso director Josef Sterberg, interpretada por la genial Marlene Dietrich, titulada: «La emperatriz escarlata».

A las 8:30: Tom Keene en «El paso del ocaso».

Mañana: «Secuestro», por Miriam Hopkins, y exhibiciones finales de la regia producción de la Dietrich, «La emperatriz escarlata».

Martes, miércoles y jueves: la obra musical, por Jimmy Durante, «Escándalos de George White».

REGINA: «LA SANGRE LLAMA»

Hoy habrá una gran matinée en «Regina», empezando a la una y media en punto con la revista Fox Semanal, el gracioso cartón «Bosco Vaquero», y la comedia «Por culpa de un bostezo». Presentación de Richard Balthelmess en su mejor película titulada: «La sangre llama» y Bárbara Stanwick en la romántica producción de gran lujo ¡Qué mujer!

Los precios: 20 centavos mayores a todas horas y 10 centavos niños.

Mañana: Estreno Fox presenta «Yo soy Susana» bellísima Opereta cinematográfica de Lilian Harvey, «La última senda» «Krakatoa» revista de Volcanes y el 10 de octubre una gran matinée con «Yo soy Susana», «Paso a un valiente» de Conchita Montenegro y Víctor Mc Laglen.

AUDITORIUM: «YO SOY SUSANA»

En el elegante teatro «Auditorium» de Calzada y D. en el Vedado, se exhibirán hoy magníficas películas en matinée y en las tandas elegantes de las 5:30 y 8:30. En la matinée a la 1:30, van revista Fox, Alfombra Mágica, una bonita comedia, la joya «Yo soy Susana» con Lilian Harvey y Gene Raymond, y el drama del oeste «Vida azarosa» por el intrépido George O-Brien. En la tanda de las 5:30, revista, Cartón, y la emotiva cinta «Yo soy Susana» y en la tanda de las 8.30, revista, cartón, la preciosa cinta «Pasó en Broadway» con James Dunn y Zazu Pitts y la joya «Yo soy Susana». Los precios para estos turnos, mayores 15 centavos hasta las 6:30, después 20 centavos, niños siempre 10 y tertulia 10.

RIVIERA: «GENTE DE ARRIBA»

Hoy en la matinée que comienza a la 1 y 15 se estrena la producción de la Warner interpretada por Warren Wiliam y Ginger Rogers que se titula: «Gente de Arriba», Episodio «La Aldea Muerta», por Buck Jones «Un Grito en la Noche», por Tim MacCoy, revista, cartón y variedad.

En las tandas elegantes de 5 y 15 y 9 y 45 «Gente de Arriba» por Warren William, revista, cartón y variedad. A las 8 y 15 y 9 y 45 «Gente de Arriba», por Warren dad. A las 4 y 15 y 8 y 15, «Mandaley», por Kay Francis.

Martes, «La Cruz y la Espada», por José Mojica.

Jueves, «El Vagón de la Muerte», por Charles Rugles.

Viernes, «Sucedió en Paris», por Madge Evans y Robert Young.

Pronto, «Escándalos de George White», por Rudy Vallee.

hoy NACIONAL hoy
MATINEE DE 1 a 5
"MUSICA SOBRE LAS OLAS" Bing CROSBY Carole LOMBARD
"ESPIGAS de ORO" Richard ARLEN Genevieve TOBIN
Cartón "VAYA CALOR" Betty Boop
"Un DIA DE PESCA" Variedad
"Aunque Parezca Mentira" — "Cada cual con su Tema"
5½ - 7½ - 9½
"MUSICA SOBRE LAS OLAS"
MAÑANA "PURA DINAMITA" Jimmy DURANTE Lupe VELEZ
MIERCOLES "LA PASION de Vergie Winters" John BOLES y Ann HARDING

MAÑANA EN EL CAMPOAMOR

Mañana es el tan esperado día para el debut en el teatro «Campoamor» del «Batacián Neoyorkino», gran espectáculo pleno de colorido y de luz, de música y alegría, con bellas mujeres que cantan, que bailan y hacen acrobacias, en números de gran sensación. La revista escogida para la primera presentación, lleva por título «Kiss me again». Consta de diez números, cuyos títulos son:

1. Ten Bytonettes. Diez lindas «girls», que bailan con arte y gracia. 2. Hal and Eleanor Christian, la magnífica pareja de bailes. 3. Mitzie Morris, bella cantante de «blues» americanos. 4. Hal Christian, bailarín, en un número solo. 5. Jume rape on toes. Por Irene Hart, Thomas Twin, Blance Rae and Jean Maye. 6. Lilliam Faye, el bailarín sobre la punta de los pies. 7. Hose Kress Trio. Este número ha de llamar poderosamente la atención. Se trata de un trío de patinadores, que hacen verdaderas maravillas. 8. Hal and Eleanor Christian. 9. Acrobatic, por las diez Bytonettes. 10. Fan Dance. Gran final, integrado por las diez bellas muchachas del coro y a su frente la escultural bailarina Donna Lisa, que cubriéndose con las suaves plumas de un abanico deja entrever las maravillas de su cuerpo de diosa. A su alrededor, un bosque de plumas blancas, portadas por las Bytonettes, forman marco adecuado a esta bella flor humana.

Esta revista se presentará al estilo de los grandes teatros de los Estados Unidos, es decir, a las 3.30, a las 5.30, y a las 9.30. Los precios fijados son: 45, 50 y 60 centavos, respectivamente. Además se estrenará una película, revistas cinematográficas y comedias.

MAÑANA CAMPOAMOR
DOROTHY BYTON REVUES
GRAN DEBUT
BATACLAN NEWYORKINO
ESPECTACULO MARAVILLOSO DESLUMBRANTE con mucha PIMIENTA!
EN LA ENCANTADORA REVISTA "KISS ME AGAIN"
CON EL CONJUNTO TEATRAL MAS BRILLANTE QUE HA ACTUADO EN LA HABANA !!!
"HAL and ELEANOR CHRISTIAN" BAILARINES
"MITZIE MORRIS" (CANTANTE DE BLUES)
"DONNA LISA (FAN DANCER)
"ROSE KRESS TRIO (PATINADORES EXCENTRICOS)
Y LAS 10 ENCANTADORAS BYTONETTES
GRAN ORQUESTA
3 SHOWS DIARIOS COMO EN EL "ROXY" de NEW YORK
A LAS 3.30 5.30 9.30
PRECIOS DE ACUERDO CON LA SITUACION
Antes de las 5 p.m. 45¢ Antes de 8½ 50¢ 8½ a 11½ p.m. 60¢
TERTULIA 15 y 20¢

CARTEL DEL DIA

POR LOS TEATROS

PRINCIPAL DE LA COMEDIA. A las 3 p.m. «Zazá». A las 5 y 30 p.m.: «Amores y Amoríos». A las 9 y 30 p. m. »Zazá».

MARTI: A-1851.—A las 3: «La mulata y Lo que va de ayer a hoy. A las 8 y 45: Político-mielitis. A las 10 y 30: Lo que va de ayer a hoy.

PAYRET:—Los gavilanes y Las Marimandonas.

ALHAMBRA:—El precio de un desliz. Cuba se va y Mesalina.

POR LOS CINES:

ENCANTO: A-4433.—Matinée a la 1, con Su debut en sociedad. Viva Villa, comedias y revistas. Tandas elegantes: Viva Villa con Wallace Beery, comedia y revista. A las 7 y 30. Su debut en sociedad.

CAMPOAMOR: A-7054.— Matinée, tarde y noche: Sucedió en París. Así ama la mujer, comedias, revistas y episodio.

NACIONAL: A-3730:—Matinée: Música sobre las olas, Espigas de oro, comedias, revistas, etc. Tandas elegantes: Música sobre las olas con Carole Lombard y Bing Crosby, comedia y revista.

FAUSTO:—En busca de la belleza y La fruta verde.

NEPTUNO:—En busca de la belleza y La fruta verde.

TRIANON:—La Emperatriz Escarlata y El paso del ocaso.

REGINA:—La sangre llama y que mujer.

RIALTO:—La sangre llama y que mujer.

AUDITORIUM:—Yo soy Susana. Vida Azarosa y Paso en Broadway.

RIVIERA:—Gente de arriba y Un grito en la noche.

LIRA:—Míster X. Dos veces dos y Locuras de Shanghai.

ACTUALIDADES:—La sangre llama. El tigre de Yautepec.

UNIVERSAL:—El hijo de Kong. Un Par de tíos. Episodio.

OLIMPIC:—Bolero. Casino del mar. La senda de la venganza.

INGLATERRA:—Este hombre es mío. El hogar perdido.

WILSON:—Este hombre es mío. El hogar perdido.

LARA:—La comedia de la vida. Para siempre mía.

CUBA:—Entérate mundo. Tarzán y su compañera.

ROJO:—Un hombrecito valiente. Tarzán y su compañera.

FLORENCIA:—La aldea muerta. La Casa de Rotschild. Se necesita un protector.

TOSCA:—La clave infernal. No dejes la puerta abierta. Hombre de dos mundos.

MUSICA Y MUSICOS

HOY EN EL NACIONAL

El concierto que ofrece el notable violinista Alfredo de Saint Malo es a beneficio de las Escuelas del ABC. El pianista Jascha Fischermann colabora en el programa. El doctor Orestes Figueredo hará la presentación del artista. Entre las obras que figuran en el programa escucharemos El Trino del Diablo, de Tartini, Tzigane de Ravel, Liebesfreud de Kreisler y la Danza de las Brujas, de Prokofieff, interpretada por el maestro Fischermann. La entrada: $1.00.

GACETILLAS

RIALTO: «LA SANGRE LLAMA»

A la una y media da comienzo en «Rialto» la extraordinaria matinée que presenta hoy, siendo todos estrenos. Bárbara Stanwick en gran argumento y Richard Balthelmess en «La Sangre Llama», la mejor película de este actor. La graciosa comedia, «Por Culpa de un Bostezo», «Bosco Vaquero», Cartón y Revista Fox Semanal.

Precios: 20 centavos luneta y preferencia a todas horas.

Mañana: «Yo Soy Susana» y «La Ultima Senda».

El 10 de Octubre gran matinee con «Yo Soy Susana», «Paso a un Valiente», de Víctor McLaglen y «Krakatoa», Revista de Volcanes.

El día 12, «Su Sino era Pecar».

«Corazones en Derrota», el día 16. (Estreno en Cuba.)

LIRA: «MISTER X»

Están de plácemes los asiduos concurrentes a este gran cine «Lira», con su acreditado sonido, proyección y temperatura, con el grandioso programa que se anuncia para hoy en todas sus tandas. Función corrida desde las dos de la tarde con la Comedia «Estación de Gasolina», Revista de asuntos internacionales, la muy divertida comedia, de grandes risas «Dos Veces Dos», por los célebres cómicos Stan Laurel y Oliver Hardy. Misteriosa y sensacional producción «Mister X», por R. Montgomery.

Regia y brillante film «Locuras de Shanghai» de Fay Way. Mañana lunes, «Mister X» y «La Bailarina»». Martes, «Boliche» y «Un Par de Tíos».

ACTUALIDADES: «LA SANGRE LLAMA»

Ningún programa mejora al que hoy presenta la Empresa de este confortable teatro de la mejor temperatura y sonido. Matinée, tanda y noche, Comedia, Cartón, Episodio, soberbia y exquisita joya en español «La Sangre Llama», de José Borh y Virginia Fábregas. Colosal producción «El Tigre de Yautepec», de Lupita Gallardo y José Gallardo. Mañana lunes, la sensacional cinta de fieras «El Hijo de Kong», de Robert Armstrong y Helen Mack. «Divina» de Ann Harding y Robert Young. Martes, «Escándalo en Bohemia» y «Una Sombra que Pasa». Miércoles, «En la Pendiente» y «El Boxeador y la Dama».

UNIVERSAL: «EL HIJO DE KONG»

Un lleno el de ayer con la exhibición de esta grandiosa película en este popular y cómodo cine con los adelantos más modernos. Función hoy de 1 a 6 y de 6 y 30 a precios populares. Da comienzo con dos preciosas y divertidas Comedias, Episodio 2 de la gran Serie «El Tesoro del Pirata». Graciosísima y valiosa cinta «Un Par de Tíos», de William Freld. Sensacional y emocionante producción de fieras «El Hijo de Kong», de Robert Armstrong. Mañana, «Fácil de Amar» y «Matando en la Sombra».

Martes, «Perdón y Olvido» y «El Caserón de la Sombra». Miércoles, «El Emperador Jones»».

OLIMPIC: «BOLERO»

Presenta el gran cine «Olimpic», de Avenida Wilson y B, en el Vedado, el preferido de las familias, un programa extraordinario, dedicando como de costumbre la matinée a los niños. Precios de verano, hasta las 6 y 30, mayores 15 centavos y después 20 centavos. Niños y tertulia a todas horas 10 centavos precios incluyendo domingos y días festivos. Hoy en tanda de 1 y 30 (matinée) Variedad Musical, Revista. La super excelsa producción de gran lujo, exquisita música y de mucha acción «Bolero», por Carole Lombard y George Raft. Un Cartón de muñequitos. «La Senda de la Venganza», muy interesante cinta, por Tim McCoy. A las 5 y 15 y 9 y 30, «Bolero» y a las 8 y 30extraordinaria y valiosa película «Casino del Mar», de Glenda Farrell y Gary Grant. Mañana, «Voltaire» a las 4 y 8 y 45 y «Abnegación» a las 5 y 15 y 9 y 45.

INGLATERRA: «ESTE HOMBRE ES MIO»

San Rafael y Consulado, M-5527, de 1 y media a 6 y media 10 centavos. Damas y niños, y 15 centavos caballeros, y de 6 y media a 11 y media 20 centavos caballeros; 15 centavos damas, y 10 centavos niños.

La mejor ventilación de la Habana, más fresco que en la playa, sin sufrir los rigores del sol.

Hoy, tarde y noche, las comedias «La Era del Bombín» y «Se Pesca con Mamá», revista y el cartón «En el País de los Gigantes» y las super producciones, «Este Hombre es Mío», magistral joya por Irene Dunne y Ralph Bellamy; y «El Hogar Perdido», atracción excelsa, por John Barrymore, y Helen Chandler.

A las 5 p. m. «Este Hombre es Mío» y «El Hogar Perdido».

Martes 9: «Sin el Rugir del Cañón», por Louis Wilson, y Frankie Darro.

Miércoles, «Princesa por un mes.»

WILSON: «ESTE HOMBRE ES MIO»

Belascoain y San Rafael, U-5863, 10 centavos niños a todas horas, y 15 centavos mayores de 1 y media a 6 y media y 20 centavos mayores de 6 y media a 11 y media p. m.

La mejor ventilación en espectáculo cinematográfico, más fresco que en la playa, sin sufrir los rigores del sol.

Hoy, tarde y noche, la comedia «La Era del Bombín», Revista, el cartón «En el País de los Gigantes» y la comedia «Se Pesca con Mamá», y las regias producciones «Este Hombre es Mío», magistral film por John Barrymore y Helen Chandler.

A las 5 p. m. «Este Hombre es Mío», y «El Hogar Perdido».

Mañana, regio programa.

Martes, «Sin el Rugir del Cañón», por Louis Wilson, y Frankie Darro.

Miércoles, «Princesa por un mes».

GRANDES MATINEES de 1 a 5½
HOY ENCANTO
Noticiario
FOX presenta la bellísima producción
Su DEBUT en SOCIEDAD
Frances DEE y Gene RAYMOND
Wallace BEERY en
VIVA VILLA
Fay WRAY - Katherine de MILLE
Donald COOK y 5000 MAS
El Gran Desfile de 1934
5½-9½ "VIVA VILLA" III 7½ "Su DEBUT en SOCIEDAD"
MAÑANA
Una joya dramática WARNER
Ruth CHATTERTON en
"AUNQUE no me QUIERAS"
CAMPOAMOR HOY
Noticiario - El cartón FUEGO!!
Comedia "ES MI MUJER"
Joan CRAWFORD en
"SADIE McKEE"
"ASI AMA la MUJER"
Gene RAYMOND y Franchot TONE
y
"SUCEDIO EN PARIS"
con
Madge EVANS
Robert YOUNG
Una MERKEL
MAÑANA - GRAN DEBUT
BATACLAN NEOYORKINO
DOROTHY BYTON REVUES - 3 SHOWS 3
3.30 5.30 9½

John BOLES y Ann HARDING en La PASION de VERGIE WINTERS (The LIFE of VERGIE WINTERS) NACIONAL MIERCOLES 10

M.E.C.D. 2016

¿Pierde peso?

Fortalézcase—Aumente su resistencia.—¡No demore!

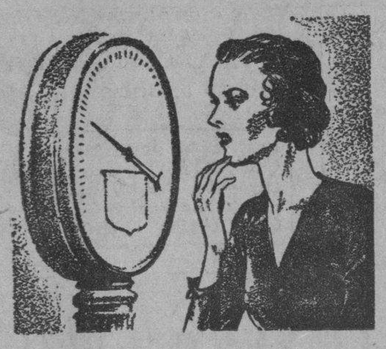

TOME

Si nota usted que su peso desciende, cuídese. Muchas graves dolencias del pecho y pulmones—incluso la tuberculosis—comienzan a menudo por pérdida de peso. Esto señala peligro: es preciso atenderse. La mejor ayuda que nos da la Naturaleza está en la Emulsión de Scott y es su aceite puro de hígado de bacalao noruego, preparado por proceso exclusivo para hacerlo agradable y fácilmente digerible.

La Emulsión de Scott aumenta la resistencia y el peso; fortalece y revitaliza. Complementa la alimentación—y contribuye poderosamente a evitar enfermedades a veces muy costosas y peligrosas. Protéjase sin demora—y resguarde la salud de su familia con este famoso alimento-tónico probado por los años. No admita imitaciones: exija siempre la legítima

EMULSION DE SCOTT

NUTRE Y FORTALECE·RICA EN VITAMINAS

DE UNA A DOS SE TRASMITIRA MAÑANA LA «HORA CATOLICA»

Debido a que esta emisora trasmitará los detalles del juego de pelota a las dos de la tarde, la «Hora Católica» radiará su programa de una a dos de la tarde.

Sintonícela, pues a esa hora mañana.

EL FESTIVAL DE LOS VASCOS EN LOS JARDS. «TROPICAL»

Conforme se aproxima la fecha del 12 de octubre es mayor el entusiasmo que se nota entre los miembros de la colonia vasca; entre la juventud bailadora, para asistir a la romería que el Centro Vasco de la Habana tiene organizada para el día de la Fiesta de la Raza, en los jardines de «La Tropical».

La Sección de Fiestas ha contratado para amenizar la fiesta a las orquestas de Belisario López y de Antonio Cruz, al Sexteto Nacional, Sonora Matancera y Quinteto Barcalés.

Con estos elementos y teniendo en cuenta la gran cantidad de familias y grupos de amigos que se proponen asistir desde por la mañana a los pintorescos merenderos para dar cuenta de sendos y suculentos almuerzos, es de suponer que no quedará nadie sin asistir a esta fiesta que solamente cuesta 50 centavos para los caballeros, siendo gratis la entrada para las damas.

....siempre hay algo interesante entre Comparsa y Comparsa...!

:: HOY ::
LA SIRENA VARADA
comedia en tres actos de Alejandro Casona

Cortesía de los cigarros Partagás y los Tabacos Particulares.

A las OCHO en punto de la noche todos los días menos los sábados.

JUEVES 11
HORA MULTIPLE 80.0
EUGENIA ZUFFOLI
ENRIQUETA SIERRA
ALFREDO DE SAINT MALO
JORGE DEL MORAL
MESTA CHAYRES

HORA MULTIPLE
CMW
930 Kilc.

Viernes 12 — Hora Múltiple 80.1
LA ORQUESTA FILARMONICA
DE LA HABANA
bajo la dirección del maestro AMADEO ROLDAN

Crónica Habanera

(Continuación de la Pág. CINCO)

ELEGANTE CEREMONIA

CARMITA DIAZ LARRINAGA

Decorada y embellecida, luciendo en su interior un precioso adorno de plantas y flores, abrió ayer tarde sus puertas la Capilla del Colegio de La Salle, en el Vedado, para una elegante ceremonia nupcial.

Eran los novios dos jóvenes pertenecientes a conocidas familias de esta sociedad, en cuyo seno son altamente estimados: la señorita Carmita Díaz Larrinaga, de fina y exquisita belleza y el señor Julián Gallo y Azcuy.

Poco después de las seis, hora señalada en las invitaciones, hizo su entrada en el templo la señorita Diaz Larrinaga, una novia lindísima.

Su traje, sencillo y elegante realzado por un manto de encaje legítimo de Inglaterra, se completaba con el ramo de mano, uno de los más bonitos modelos de la «Casa Trías», el renombrado jardín de la calle doce en el Vedado.

Era todo a base de gardenias, las fragantes flores, recogidas en forma originalísima.

Apadrinaron a los felices contrayentes, la distinguida señora Lola Larrinaga viuda de Diaz, madre de la novia y el respetable caballero Julián Gallo y Palacio, padre del novio.

Como testigos, sucribieron el acta matrimonial por parte de ella, el doctor Silvestre Anglada, el ingeniero Oscar de la Torre y los señores Emilio Manrara, Pedro La Paz y Antonio Arredondo.

A su vez lo hicieron por parte de él, los señores Manuel Herrera, Críspulo Goizueta, H. E. Zumbado Bourcy el doctor Mario Le Roy.

Asistieron a esta ceremonia, que resultó muy lucida y brillante, no obstante su carácter íntimo, una concurrencia numerosísima y de lo más selecta.

EN LA PARROQUIA DEL CERRO

Contrajeron matrimonio ayer, en la iglesia parroquial del Cerro, la gentilísima señorita Mirta Bustaque Dalmau, y el joven Celestino Crespo Prats.

El Rvdo. Padre Viera, Párroco de dicha iglesia, ofició en esta ceremonia verificada a las nueve de la noche.

Fué apadrinada por la madre del novio, señora Zoila Prats y por el señor José Bustaque, padre de la novia.

Fueron testigos por la novia, los señores Rafael Baguer, Manuel G. Fernández y Adolfo González; y por el novio, el doctor José Zayas Bazán y los señores Julio Prats, y Manuel Martínez.

(Continúa en la página NUEVE)

Por Empinar el Codo...

SI se ha bebido con exceso la noche anterior ¡qué desagradable sensación en la boca y en el estómago, qué deprimido el espíritu que tanta alegría desparramaba la víspera! La sed atormenta, el desayuno nos repugna, la cabeza parece atenazada por un anillo de hierro....

Pero ahí está, al alcance de la mano, Sal Hepática que realiza el milagro de devolvernos el optimismo y el apetito. Laxante salino, Sal Hepática neutraliza la acidez producida por el licor, elimina las substancias tóxicas que se habían acumulado en el organismo y es de rápido efecto, aunque no irrita. Sal Hepática es la invitada indispensable a todas las francachelas.

Yo Uso TINTE DE LUSTRE **SAPOLIN**

TRANSPARENTE y EN COLORES—SECA RAPIDO

$15.000 $60.000 $5.000 $60.000 $15.000

Nuevo y Sensacional CONCURSO del JABON "LA LLAVE"

80 DIAS DE DURACION SOLAMENTE

Gane uno de los numerosos PRIMEROS PREMIOS y recibirá

Todas las Semanas Durante Seis Meses

Un Billete Entero de la Lotería Nacional

Hay miles de premios para ser distribuidos entre nuestros favorecedores, de acuerdo con los números que resulten premiados en el Sorteo de la Lotería Nacional de Febrero 6, 1935. Además, semanalmente se adjudicarán otros premios.

COMO ENTRAR EN ESTE CONCURSO:

Guarde desde ahora las envolturas de Jabón La Llave, Jabón Luna, Jabón Ivory y las cajitas vacías de Perlina James Pyle.
Este Nuevo y Sensacional Concurso comenzará en Noviembre 1 próximo.
Antes de dicha fecha daremos a conocer todos los detalles.

SABATÉS

SABATES, S. A.

Universidad 20 — Habana

SABATÉS

M.E.C.D. 2016

Vaya guardando los Cupones y Candaditos de las envolturas del Jabón CANDADO para que participe en el próximo OCTAVO COLOSAL CONCURSO "JABON CANDADO". (Pronto anunciaremos las Bases.)

Las tapitas de los tubos de la Crema Dental COLGATE y las cintas negras de las envolturas del PALMOLIVE también sirven para participar en el próximo OCTAVO COLOSAL CONCURSO "JABON CANDADO".

EL POR QUE DEL DOMINIO INDUSTRIAL JAPONES

Por M. D. Grassi

POR qué la industria japonesa está invadiendo los mercados del mundo?

Muchas veces se ha querido denunciar, ante los ojos del mundo, la triste y desdichada suerte del obrero japonés. Mal pagado, duramente tratado, obligado a laborar sin limitación de horas, en talleres carentes de las más imprescindibles condiciones higiénicas donde se explota sin escrúpulo el trabajo de menores, se ha dicho repetidamente que es un paria de la sociedad, una víctima del capitalismo.

Pero recientes investigaciones hechas sobre el lugar por conocidos hombres de negocios, de integridad y mérito indiscutibles, como Sir Mac Gowan, J. Clark, el doctor Pearse, ingleses, y el conocido industrial americano Carlos Moser, demuestran meridianamente, de acuerdo con la opinión del eminente francés Dr. A. Legendre, que el obrero japonés gana lo suficiente para poderse procurar una buena alimentación y para vestir bien.

En lugar de víctima, resulta ser un propietario jovial, satisfecho de su suerte, que vive bajo condiciones en nada peores que las de la mayoría de sus colegas. Verdad es que, traducido en dólares, su sueldo puede parecer inferior al que un obrero gana en otras partes; pero ésto no demuestra que la manera de vivir del japonés sea inferior por la sencilla razón de que en Japón el costo de la vida material, los víveres, por ejemplo, es mucho mas bajo que en otros países. Y, efectivamente, la alimentación básica del obrero japonés es el pescado ,tan abundante y barato en aquel país, que le proporciona el elemento azoado las vitaminas, que otros pueblos buscan en la carne. La leyenda de que un japonés o un chino pueden vivir con un puñado de arroz debe ser definitivamente descartada; para ellos el arroz reemplaza el pan; nosotros no podemos vivir de pan solamente, tampoco viven los asiáticos sólo de arroz.

Si el patrono japonés exige del obrero un trabajo cuidadoso, él por su parte, le trata paternalmente, preocupándose de su salud, proporcionándole diversiones, como campos deportivos y hasta cines o teatros. La joven obrera tiene en la fábrica locales de descanso, donde un restaurant le ofrece a precio baratísimo, el alimento que pueda desear.

En suma, la clase obrera japonesa nada tiene que envidiar a los hermanos de otros países.

Pero, además del bajo costo de la vida material, y por consiguiente de los salarios, ¿por qué el artículo japonés es tan barato?

Porque el obrero japonés es muy concienzudo, porque no vacila en trabajar diez horas, y hasta más, **si ello puede resultar un beneficio para su querida patria y para el pueblo en conjunto.** Allá no existe el egoísmo de ciertos elementos **«conscientes y organizados».**

Digamos también, que la industria japonesa se encuentra admirablemente equipada, que utiliza solamente la maquinaria mas moderna y eficiente y que no vacila, a costo de cualquier sacrificio, en deshacerse de un moterial que sea algo anticuado, y no responda a las exigencias del momento. En estos los industriales japoneses demuestran ser mas progresivos que la mayoría de sus colegas de otros países.

Es necesario tener presente que el esfuerzo del japonés es poderoso, contínuo y por lo tanto, muy notable, en cuanto que compactamente reune todos los factores de eficiencia. En Japón, cada industria, el comercio y el capital están en manos de un corto número de personas, los «Mitsui», los Kuhara, los Assano, los Susuki y otros; reyes del carbón, de la seda, del cobre, del algodón, ellos son los primeros en reunirse en un determinado momento, para prestar su cooperación, bien sea al capital o al trabajo, cada vez que el interés general así lo exija.

¿Y de dónde proviene este concepto de orden, de cooperación, que alienta las voluntades y que anula los apetitos egoístas o personales?

Del palacio del Mikado, de sus adustos consejeros, elegidos por vida para sus altos cargos, desde los cuales, inamovibles, miran paternalmente el sucederse de gabinetes y de políticos, velando siempre por el bien de la patria.

Maravilloso ejemplo nos ofrece el Japón, donde el trabajo significa **entendimiento recíproco, unidad de organización, disciplina del obrero, profundamente consciente del deber hacia la colectividad, sin necesidad de revueltas.** ¡Aprendamos!

Se reglamentará el transporte de carga, abriéndose antes una información pública minuciosa

El Jefe del Departamento de Transporte informó en Palacio sobre los beneficios obtenidos por los choferes en virtud del Convenio hecho con el Gobierno para terminar la huelga

El señor Hernández Trujillo, Jefe del Departamento de Transporte de la Secretaría de Comunicaciones estuvo anoche en Palacio acompañando al Presidente de la Federación Nacional de Choferes de Cuba, señor Eladio Carrasco y al señor Manuel González Borrero, miembro del Comité de Huelga de la Federación.

Los referidos visitantes se entrevistaron con el Secretario de Justicia, doctor Raúl de Cárdenas, a fin de solicitar de dicho funcionario la libertad de los choferes presos con motivo de la última huelga.

El Secretario de Justicia prometió a los comisionados proponer inmediatamente al Gobierno la pronta libertad de los detenidos y el indulto de los que han sido condenados.

Esta medida forma parte del convenio entre el Gobierno y la Federación de Choferes para solucionar el conflicto de huelga y tiénese entendido que anoche mismo el Secretario de Justicia inició las gestiones conducentes a tal fin.

Las personas encausadas por los sucesos derivados del paro son entre otras, Francisco Pla, Manuel Navarro Luna y Rafael Fernández.

A BENEFICIO DE LOS CHOFERES

El señor Hernández Trujillo manifestó a los periodistas que a petición suya y de la Federación, el Consejo de Secretarios en la sesión del martes había aprobado entre otras demandas de los choferes en huelga, las siguientes modificaciones legislativas:

Condonación de la totalidad de las multas impuestas a los choferes y conductores de ómnibus de pasajeros, inclusive aquellas impuestas por no dar cuenta a las Estaciones de Policía del traslado de la máquina a otro garage o domicilio.

Derogación del párrafo segundo del artículo 73 del Decreto 432 de la época de Machado, por el cual se cobraba, además de la multa correspondiente a la infracción, un depósito de tres pesos, con lo cual la multa venía a resultar doble.

Modificación del procedimiento que establecía la imposición de multas sin darle el derecho a la defensa o apelación de los choferes. Este asunto pasará a la competencia de la Comisión Nacional de Servicios Públicos creada por Decreto-ley del 29 de septiembre.

Los anteriores acuerdos han sido sancionados por el Presidente de la República.

REGLAMENTACION DEL TRANSPORTE DE CARGA

Manifestó el señor Hernández Trujillo que el Gobierno procederá en breve a la Reglamentación del Transporte de carga por carretera, vía aérea y vía marítima.

Dijo el Jefe de Transporte que al efecto de redactar el Reglamento, se abrirá una información pública, convocándose especialmente a los interesados en el asunto.

El señor Hernández Trujillo escuchará cuantas sugerencias se le hagan en la Secretaría de Comunicaciones hasta las doce de la noche, todos los días laborables.

Ruega el Jefe de Transporte la mayor premura en los informes, con objeto de dejar terminado cuanto antes la Reglamentación, que pasará al Consejo de Secretarios.

CONFERENCIA DE EMILIA BERNAL SOBRE MARTI EN LA ASOCIACION DE REPORTERS

El próximo martes, nueve, pronunciará una conferencia titulada «Martí por sí mismo», la distinguida escritora y poetisa Emilia Bernal, en los Salones de la Asociación de Repórters de la Habana.

La señora Bernal, ha estudiado a Martí, en sus distintos aspectos: intelectual, artista, pedagogo, poeta, escritor y orador.

Las invitaciones para este acto se están distribuyendo entre la sociedad habanera.

PARA ACABAR CON EL ESTREÑIMIENTO

Una combinación de productos vegetales, que lo corrige eficazmente

Seis valiosos productos naturales traídos de seis distintos países, han sido científicamente combinados en la preparación de las famosas Píldoras de Brandreth — que son, por esta razón, el remedio de confianza para corregir el estreñimiento de acuerdo con la Naturaleza.

Son píldoras *puramente vegetales,* que pueden tomarse durante toda la vida—todas las noches, si necesario—sin temor de malos resultados. De efecto lento, suave, pero seguro e inócuo, las Píldoras de Brandreth obran solamente sobre el intestino grueso y así no afectan la digestión.

Líbrese de la esclavitud de catárticos y purgantes. Ponga las Píldoras de Brandreth a la prueba por dos semanas y vea los resultados.

SOCIEDADES ESPAÑOLAS

FIESTAS PROXIMAS

CLUB SOCIAL DE LA HABANA: Soberbia matinée bailable el próximo día 10 en todos los jardines de «La Tropical», amenizada por los «Hermanos Castros» Romeu, «Gloria» «Matancera» y Sonora Matancera». La entrada para caballeros vale cincuenta centavos. Las damas, gratis.

CENTRO ASTURIANO: Deslumbrante verbena el 9 por la noche en su palacio social.

CLUB DE FERRETEROS: Animadísimo baile el día 9 en sus magníficos salones de Cerro 547.

SOCIEDAD «CURROS ENRIQUEZ»: Verbena el martes 9 por la noche, en Santos Suárez y Dolores

PALACIO DE VILLALBA: Matinée bailable el próximo día 10 en Egido número 2, altos.

CENTRO GALLEGO: Monumental verbena el día 11 por la noche en su palacio social.

LOS ESTUDIOS MUSICALES EN EL CTRO. DE DEPENDIENTES

Atenta a todos los lineamientos de la cultura y a todas las ramas del saber, la Asociación de Dependientes del Comercio, por medio de su Sección de Instrucción y Bellas Artes que ahora preside con singular acierto, el doctor Benito Larín, ha puesto en marcha todas las enseñanzas que constituían su programa del pasado año, y algunas otras quiese agregan en este Curso. Los estudios musicales se practican durante la mañana y la noche, en que actúan dos profesoras y dos profesores. Por la mañana encuentran las alumnas mayores de doce años Solfeo y Piano, y por la noche también Solfeo y Piano, y en la clase de instrumentos varios: Violín, Mandolina, Guitarra, Saxofon Contrabajo, Flauta, en fin, cuantos instrumentos se agrupan bajo la denominación de instrumentos varios.

La señora María F. viuda de Casey actúa en horas de la mañana. Por la noche trabajan; don Gaspar Agüero, de brillante e histórica ejecutoria la señorita Antonia Roig que explican Solfeo y Piano y el Sr. Valero Vallve, profesor de instrumentos.

No hay matrícula especial para cursar estos estudios. Por la cuota ordinaria de los pesos, puede la asociada o el asociado recibirlas.

SE CELEBRARA HOY EL GRAN FESTIVAL DEL CLUB IBERIA

Hoy se celebrará el grandioso festival del «Iberia Foot Ball Club». Las orquestas han presentado al Comité de Fiestas sus programas, y podemos afirmar que contienen las más nuevas y más populares de las piezas bailables. Los jardines de «La Tropical», se desbordarán de público.

Los danzonetes y danzones de Antonio María Romeu y Belisario López con sus famosos Rivero y García. Los fox-tros y blue de los «Hermanos Castros» los sones de la «Sonora Matancera», y los pasodobles y valses del Quinteto «Barcaleses», harán las delicia de los bailadores.

Los caballeros pagarán 50 centavos, las damas podrán disfrutar de este magno festival completamente gratis.

Ya lo saben los bailadores. La cita para hoy es en los jardines de «La Tropical».

DOS NOTAS IMPORTANTES DEL CENTRO ASTURIANO

Pasado mañana martes, día nueve, en horas de la noche, se celebrará la gran fiesta titulada «Una Noche Otoñal», que ha sido preparada con gran entusiasmo por los miembros de la Sección de Recreo y Adorno del Centro Asturiano, para conmemorar en su víspera el aniversario del «Grito de Yara».

Una gran fiesta, como todas las que se celebran en el Centro Asturiano, para la que han sido contratados los conjuntos musicales de Neno González, con su cantante, la emperatriz del Danzonete, Paulina Alvarez los «Diplomáticos de Pego», el septeto «Nacional», de Piñeiro, el Quinteto «Los Barcaleses» de Tomé, y otros más.

CLASES PARA SEÑORITAS

Mañana lunes, darán comienzo las clases especiales del plantel «Jovellanos», del Centro Asturiano, para señoritas, consisten estas clases en las asignaturas de Mecanografía, Taquigrafía, Cálculo Mercantil, Contabilidad, Corte y Confección, Bordados a Mano y a máquina y Solfeo y Piano.

Numerosa es la matriciula en las clases especales ya que alcanzan a la cifra de seicientas setenta y dos las matriculadas.

La Directiva del Ctro. Montañés labora con acierto indiscutible

Celebró junta ordinaria correspondiente al mes de septiembre la Directiva de esta sociedad, presidiendo el titular señor Benito Cortines y actuando el Secretario General señor Jacinto Gutiérrez, con la asistencia de la mayoría de los Vocales componentes de la Junta de Gobierno.

Fué abrobada el acta de la sesión anterior, así como la relación de Altas y Bajas del mes de agosto de 1934.

Se leyó el Balance de Tesorería correspondiente al mes de agosto el cual fué también aprobado por unanimidad.

Se nombró al señor Julio Gutiérrez Guerra, Delegado de este Centro ante el Patronato al Albergue Español, autorizándole para que asista a todas las sesiones que celebre el mismo.

Se dió cuenta del ofrecimiento que hace el Orfeón «Ecos de España» para tomar parte en la fiesta que se celebre para entregar al señor José Barquín Setien la Cruz de Beneficencia que recientemente le ha sido otorgada por el Gobierno de la República Española. Dicho ofrecimiento fué comunicado a la Beneficencia Montañesa y se tendrá en cuenta para si es posible que dicha Agrupación tome parte en la mencionada fiesta.

Se concedieron los salones al señor V. Menéndez para celebrar en ellos una Velada el día 3 de noviembre próximo.

Se dió cuenta de un escrito de la Asociación Progresista solicitando un local para instalar su Secretaría en nuestro Centro, acordándose que el señor Presidente y los señores José Llamas y Julio Gutiérrez resuelvan este asunto.

En medio de gran entusiasmo se dió por terminada la Junta a las once de la noche.

DECLARACIONES DE LA AGRUP. «PRO-DEFENSA»

La Agrupación «Pro Defensa» quiere hacer por este medio un llamamiento a los señores Apoderados que asistan a la Asamblea de hoy, para que acaten el fallo justiciero del Coronel Baizán, y sea la Asamblea de hoy la última que se celebre para que se convoque inmediatamente a Junta General y en ésta discutir el reglamento que ha de regir a nuestra institución.

Los señores Apoderados deben evitar que se lleve a efecto lo que insistentemente se dice por algunos señores y es: que se va a acordar interponer un recurso contencioso-administrativo, para anular el fallo del Gobierno Provincial.

«La Agrupación «Pro-Defensa» velando siempre por el buen nombre del Centro Gallego, llama la atención por las funestas cosnecuencias que traería el llevar este asunto por la vía legal, pues no nos quedaría más remedio que pedir sean pasadas todas las pruebas que obran en poder del Gobierno provincial a la Audiencia para que reciban el castigo que se merecen los que falsearon la voluntad de la masa social.

Por la Agrupación «Pro-Defensa» del Centro Gallego, **Antonio Gómez Blanco,** Secretario.

HERMOSO ACTO HOY EN LA QUINTA DE LOS CANARIOS

En la casa de salud «Nuestra Señora de la Candelaria», enclavada en las espléndidas alturas de Arroyo Apolo, tendrá efecto hoy domingo, a las nueve de la mañana, un simpático acto para el que han sido citados todos los elementos integrantes del Comité Ejecutivo y distintos organismos auxiliares.

La Sección de Propaganda, ha hecho también una especial invitación de sus componentes, para celebrar un acto de propaganda, con motivo de tomar posesión de su cargo de Director de aquel sanatorio, el eminente facultativo doctor José Pereda Gálvez, que hasta hace pocos días ha venido desempeñando tan alto puesto con carácter interino.

Concurrirán también el domingo representaciones de las delegaciones de la asociación que radican en la provincia de La Habana, así como socios y fmiliares de esta capital.

DOS DIAS FALTAN PARA EL FESTIVAL DE «FERRETEROS»

Todo está dispuesto para la celebración del grandioso Festival, que ofrece el floreciente Club de Ferreteros, que preside el cumplido caballero señor José Lorido, el próximo martes 9.

En su sede de la Calzada del Cerro No. 547.

Amenizarán esta fiesta, las magníficas orquestas de los Hermanos Castro y Belisario López y el popular Septeto Nacional, de Piñeiro.

Habrá a media noche un magnífico «show» formado por notables artistas, que ha de gustar mucho.

Todo hace augurar a este Festival de los Ferreteros, un éxito espléndido.

Será un verdadero acontecimiento social.

REGIO BANQUETE

En la noche del pasado viernes, la Unión de Empleados de la Compañía Cervecera «La Polar», celebró un estupendo banquete en las hermosas galerías del stadium que lleva su nombre. Diicho acto se llevó a cabo por cumplir un año de exstencia la institución a que nos referimos. Asistieron, entre otras distinguidas personalidades, el doctor Nicalás Sierra, presidente y administrador de «La Polar»; los señores Francisco Pons, Manuel Márquez, José Gutiérrez Diez, insustituible administrador de los jardines de la mencionada empresa; todos los jefes y empleados de la misma, y representaciones de numerosas colectividades.

A la hora de los brindis hicieron uso de la palabra el director de la Unión, señor Augusto Feo López; José T. Alvariño, en representación de la comisión organizadora; el doctor Nicolás Sierra, que rayó a la altura de siempre, dedicando frases bellas, sinceras y cariñosas a sus empleados, en los que solamente ve compañeros de labor para engrandecer la empresa a que pertenecen. El doctor Sierra fué calurosamente ovacionado por la numerosa concurrencia.

A continuación hablaron elocuentemente los señores Busto y Armenteros. El resumen estuvo a cargo del señor Casanova, secretario financiero de la Unión de Empleados de «La Polar».

Como detalle interesante, diremos que el señor José T. Alvariño pronunció un dicurso enjudioso y bellísimo. Por tanto, prometemos ofrecérselo mañana a nuestro lectores, en el «Notiicero del Lunes».

SERVICIO DOMICILIARIO EN LA SOC. «H. DE GALICIA»

De la eficiencia con que se efectúan las visitas a domicilio por los cuatro médicos que «Hijas de Galicia», tiene destinados a la atención de ese servicio, da una idea el dato de que en el mes de septiembre hayan verificado 764 visitas de urgencia, habiendo realizado 221 el doctor Ramón Díaz, 182 el doctor Antonio Rodríguez Nóvoa, 176 el doctor Felipe Olivera y 185 el dotcor Pedro Castelló.

Los elogios que las asociadas dedican a ese servicio domiciliario son la mejor demostración de la eficacia con que el mismo es atendido, eficacia que igualmente se observa en los demás servicios que a sus miles de asociadas ofrece esa gran institución de asistencia sanitaria exclusivamente al niño y a la mujer.

ENTREGA DE PREMIOS Y TITULOS EN EL C. ASTUR

Hoy domingo a las dos de la tarde, se celebrará en los salones del edificio social del Centro Asturiano la fiesta del reparto de premios y entrega de los títulos a los alumnos del curso escolar de 1933 a 1934. Fiesta para la que se ha confeccionado un bello programa que oportunamente fué dado a conocer en las columnas de este periódico.

El mantenimiento del acto se encuentra a cargo del doctor Fernando Sirgo, representativo de la intelectualidad de avance.

Todos los asumnos serán obsequiados con un hermoso Album-Homenaje editado por la revista »«Horizontes». Si alguno de dichos alumnos necesita más ejemplares, pueden dirigirse a la redacción de la mencionada revista Monserrate 123. Cada ejemplar cuesta 20 centavos.

EL GRITO DE YARA EN LOS SALONES DEL C. CASTELLANO

Muy adelantados se encuentran ya los trabajos de organización de la gran matinée bailable que habrá de celebrarse el próximo miércoles, día 10 de Octubre, para conmtmorar la fecha patriótica del Grito de Yara, en los amplios salones del Centro Castellano, Egido No. 2.

Los Hermanos Martínez y su famosa orquesta, Belisario López y el septeto Nacional, serán los encargados de ejecutar el programa bailable.

Una mínima cuota de cuarenta centavos ha sido fijada por el servicio de guardarropía, siendo la entrada gratis.

La matinée comenzará a la una en punto de la tarde, para terminar a las siete de la noche.

EVITE ACCIDENTES VIAJANDO EN TRANVIA

ACTOS PARA HOY

ASOCIACION CANARIA: Toma de posesión del nuevo director del Sanatorio, doctor Pereda Gálvez, a las 9 de la mañana, en el ya mencionado lugar, sito en la carretera de Arroyo Naranjo.

CENTRO ASTURIANO: Entrega de premios y títulos al alumnado a las 2, de la tarde, en el palacio social. A la vez se desarrollará un interesante programa cultural y artístico.

CLUB IBERIA: Magnífica fiesta bailable por la tarde en todos los jardines de «La Tropical».

CLUB ALLERANO: Importante jira a los manantiales de «La Cotorra», sitos en la loma de la «Cruz», Guanabacoa.

DEPORTIVO CARMELO: Animados bailes por la tarde y por la noche, en su bella terraba de Línea y 18, Vedado, altos del restaurant «El Carmelo».

CLUB ESPAÑOL DE ALMENDARES: Magnífico baile por la noche en sus propios salones de 17 esquina a 6, amenizado por las orquestas «Hermanos Martínez», y «Riveiro».

CASINO ESPAÑOL: Fiesta por la tarde, en su balneario de Marianao.

MONTERROSO Y ANTAS DE ULLA: Junta general ordinaria a las 2 de la tarde, en los salones del Centro Gallego.

FORMIDABLE RESULTARA LA VERBENA DEL «C. GALLEGO»

La verbena que con todo entusiasmo viene preparando la Sección de Orden para el jueves próximo, víspera de la Fiesta de la Raza, ha de revestir por sus colosales proporciones, un carácter extraordinario, en consonancia con la grandeza de la efemérides que se rememora, a la que estamos vínculados los hispanoamericanos por fuertes lazos étnicos e históricos.

Puede decirse que es un festival para todos, ya que él nos brinda la oportunidad de fundirnos por unas horas en un mismo sentimiento de fraternidad y alegría ante el magno acontecimiento que la historia registra el 12 de octubre de 1492. De ahí que haya despertado un interés general en el público habanero.

La decoración alegórica, el adorno floral y la música, a cargo de las cinco mejores orquestas que monopolizan las preferencias de los bailadores, mantendrán en alto la bienganada fama que el Centro Gallego tiene en la organización de verbenas.

FIESTA DE LOS PANADEROS EN LOS JARDS. «TROPICAL»

Existe gran entusiasmo por ese grandioso festival que se celebrará el día 14 de octubre en todos los jardines de «La Tropical», con los conjuntos musicales Belisario López, Tata Alfonso, la «Sonora Matancera», y «Los Barcaleses». Las entradas para este festival estánde venta en todos los comercios de La Habana. La comisión de fiestas está laborando afanosamente para que ese día obtengan un rotundo éxito los panaderos con su magnífico festival.

JUNTA DE LOS FRANQUINOS

Celebró Junta la Sección de Propaganda de esta sociedad, conjuntamente con la Sección de Recreo, presidida por el señor Manuel López y actuando de secretario el señor Emilio Cartategui, con la concurrencia de todos los Vocales.

Se conoció el entusiasmo que reina entre los socios para la gran fiesta que en honor de los nuevos asociados se celebrará el día 14 del presente mes en la finca «Bastién», a la que podrán asistir los «Naturales de el Franco», y sus familiares.

Las comisiones de propaganda y de Recreo ruegan a todos los asociados concurran a la mencionada fiesta, la cual será típicamente franquina.

Dará comienzo a las dos de la tarde. Las mencionadas comisiones tienen en estudio varias sorpresas que darán a conocer pronto, así como los nombres de los festejados.

NOTICIAS DE LOS JUZGADOS DE PRIMERA INSTANCIA

DE LA VIDA CIVIL

RELACION DE LOS NEGOCIOS CIVILES TURNADOS Y REPARTIDOS DURANTE EL DIA DE AYER CON EXPRESION DE LOS JUZGADOS A QUE HAN CORRESPONDIDO

EXHORTOS

De Marianao en recíproco disenso por María Morandeyra y José Chao López, al Juzgado del Almendares.

De Matanzas en mayor cuantía de José Ramón Cuesta contra Edelmira Pagola, al Juzgado de Primera Instancia del Norte.

De Cienfuegos en divorcio de Lorenza E. Acosta contra Francisco A. Quevedo, al Juzgado del Este.

De Marianao en divorcio de Félix Méndez contra María Montoto, al Juzgado del Oeste.

DIVORCIOS

Emilio Pérez contra Paulina Santos, al Juzgado del Este; Josefina Fernández contra Juan C. Valdés, al Almendares; Manuel M. Chirino Piedra contra María Luisa Yero y García, al Centro.

DECLARATORIA DE HEREDEROS

María de las Mercedes G. Ricart y Hernández, al Sur.

APELACIONES

Ernestó Sarrá contra Amparo García, al Centro; Ramón Rodríguez contra auto dictado por el Juez Municipal del Norte, apelación en un sólo efecto, al Sur.

INTESTADOS

De Antonio García y Fernández, al Norte; de Valentín Sánchez Rubio, al Centro.

DEMENCIAS

De Ernesto Martínez, al Centro; Blanca Collazo, al Norte.

SOBRE ADICION DE NOMBRE

Tomás Pérez y Corrales, al Este.

SOBRE CONSIGNACION DE LA LEY DE MORATORIA

Alfredo Dopico Pérez contra Ramiro de la Peña, al Oeste.

JUBILACIONES

Mercedes Quirós y Fontanills, al Almendares.

DESAHUCIO

Josefa Serra contra Cuban Cane Produtcs Company Incorporated, al Centro.

ASUNTOS GENERALES EN TRAMITACION

JUZGADO DE PRIMERA INSTANCIA DEL ALMENDARES

Secretaría de Enrique Whitmarsh

En el cuaderno de pruebas de la parte demandada correspondiente al juicio de divorcio seguido por María de los Dolores Suárez Camacho contra Eduardo R. Rodríguez Vilaplana. Se admite como pertinente la prueba judicial caligráfica propuesta por la parte demandada en escrito fecha 27 de Septiembre, la cual se practica el próximo día 15 de los corrientes a las diez de la mañana.

En el cuaderno de prueba de la parte actora correspondiente al juicio de divorcio seguido por Efigenia González y Sánchez contra Tomás Fuentes y González, se señala la confesión judicial del demandado el día 15 de Octubre, a las 10 a. m. y para el propio día se dispone a igual hora la prueba testifical.

Divorcio mutuo disenso seguido por Esteban Pons y Jané y Avelina Macareño y Barreto. Providencia: Firme la sentencia dictada, cúmplase lo dispuesto en el artículo 26 de la Ley del Registro Civil a cuyo efecto líbrese carta orden al Juzgado Municipal de Puentes Grandes con testimonio de particulares de este juicio.

Secretaría de Sainz Silveira

En el mayor cuantía seguido por Mergenthaler Linotype Co., contra «Karikato', se tienen por designado los lugares que habrá de contener la pieza separada que se formará para tratar de la apelación establecida por la representación actora contra el auto de fecha 21 de los corrientes, la que ha sido admitida en un solo efecto.

En el divorcio establecido por Juan Ramón Isaac de Jesús Alvarez Ferrer contra Josefa María de la Vega y Salvá, se cita y emplaza a la demandada para que dentro del término de nueve días se persone en autos.

En la declaratoria de herederos de Antonio Rodríguez Monzón, por auto de esta fecha se declara: intestado el fallecimiento del causante, y por su único y universal heredero a su hijo natural legítimamente reconocido Antonio Rodríguez y Romero.

Se admite la demanda de divorcio interpuesta por Matilde Jardines y Martínez, contra José Manuel Parra y González, y se ordena su emplazamiento.

En el divorcio establecido por Armando Calvo y San Juan contra Dulce María Sotolongo y Graverán, por auto de fecha cinco del actual mes, se dispuso que la demandada quede depositada en casa de su hermana nombrada Edelmira, y que la menor hija habida durante el matrimonio, nombrada Mercedes, quede provisionalmente al cuidado y abrigo de la madre, la demandada, sin que por ello quede privada de comunicación oral o escrita con el actor, su padre, y que por dicho actor se le pase a la demandada una pensión alimenticia de treinta pesos mensuales pagaderos por mensualidades adelantadas. Y se mandó a la demandada que dentro del improrrogable término de diez las contestara la demanda.

Secretaría de Antonio A. Rubio y Padilla

En el hipotecario seguido por Heriberto Lobo Senior, Elisa Suárez, Leandro Suárez y Julio Suárez contra Harris Brothers Company, S. A. Se dispone la devolución al señor José Rodríguez, de la cantidad de $15.000.00 en billetes de los Estados Unidos de América que consignara como postor en la subasta del edificio Zanja 66, que se tasó en $200.000.00.

Menur cuantía seguido por Compañía de Efectos Musicales Giralt contra Leonardo Ramos Romeu. Sentencia con lugar condenando al demandado a devolver a la actora una pianola Aeolian con pérdida para el mismo de las cantidades pagadas a cuenta.

Menor cuantía seguida por Comtiago Aspuru y Goicolea contra Nueav Empresa de Omnibus de la Habana. Luis García y Julián Padró. Se reclama $900.00. Sentencia con lugar la excepción de falta de acción opuesta por el demandado, absolviéndose a la demandada con las costas.

HERMOGENES JIMENEZ

Desde mañana lunes empezará a disfrutar de licencia, por espacio de un mes, el competente y activo Secretario del Juzgado de Primera Instancia de Almendares, Sr. Hermógenes Giménez, a quien sustituirá entre tanto, el oficial del mismo Juzgado, Sr. Paco González.

JUZGADO DE PRIMERA INSTANCIA DEL CENTRO

Secretaría de Abelardo Piedra

Mayor cuantía seguido por Martha Andreu y Maury contra María Luisa Maury y Rodríguez, Mario Andreu y Maury y Antonio Vázquez sobre nulidad de la escritura de hipoteca y del procedimiento hipotecario. Sentencia con lugar la excepción de falta de acción alegada por el demandado Rodrigo Vázquez y sin lugar la demanda con las costas a la actora.

Incidente sobre ofrecimiento de pago de intereses de una hipoteca promovida por Alfredo Dopico Pérez contra Ramiro de la Peña y López. Sentencia con lugar. Se tiene por consignada la cantidad de $6.07 correspondiente a los intereses vencidos en Agosto, sin costas.

JUZGADO DE PRIMERA INSTANCIA DEL NORTE

Secretaría de Martín Leal

Divorcio seguido por Cecilio María González contra Antonia María Velázquez. Se tiene por decaído el derecho a contestar y se abre el juicio a prueba por seis días.

Diligencias preparatorias. Feliciano Santiago contra Ramón Alvarez. Citado por segunda vez el deudor con apercibimiento, para el 15 de los corrientes a las 9 a.m.

Secretaría de Fabio Gárate

Divorcio mutuo disenso seguido por Manuel Acevedo y Mercedes Fernández Alonso. Sentencia con lugar, ratificando las medidas provisionales.

En la quiebra de Arturo Ledón Llaguno, comerciante de Santa Clara, se ha señalado el día 6 de Noviembre próximo para la celebración de la primera Junta General de Acreedores.

JUZGADO DE PRIMERA INSTANCIA DEL SUR

Divorcio seguido por Teresa García Menéndez contra José García y Fernández Reigada. Providencia: Cúmplase y guárdese la sentencia dictada por la Audiencia y líbrese carta orden para el cumplimiento de lo dispuesto en el artículo 26 de la Lel del Registro Civil.

Divorcio seguido por Luis Domínguez Veiga contra Eudosa Feijóo Conde. Providencia: se tiene por contestada la demanda y formulada la reconvención; dése traslado al actor para la contestación.

Pieza separada. Alimentos provisionales. Paula María Morales Durán contra José Abraham López Portocarrero. Se convoca a las partes para el juicio verbal que determina el artículo 1609 de la Ley de Enjuiciamiento Civil, señalándose para dicho acto, el día 16 de los corrientes a las diez de la mañana.

BANCO ASTURIANO DE AHORROS S. A.

CONVOCATORIA

Junta General Extraordinaria

De conformidad con acuerdo del Consejo de Administración, de 29 del mes de septiembre último, se convoca a sesión extraordinaria de la Junta General de Accionistas, para el día siete de los corrientes, domingo, a las dos p. m., en el salón de actos de la Institución, Avenida de Bélgica y José de San Martín, de conformidad con la siguiente

ORDEN DEL DIA

I.—Conocer escrito de varios accionistas sobre modificaciones fundamentales en el funcionamiento del Banco.

II.—Lectura del informe rendido por el Consejo de Administración acerca del particular.

Habana, 3 de octubre de 1934.

LUIS RODRIGUEZ LAMULT,
Secretario.

NOTA.—Para tener acceso al local deberán presentarse los certificados de acciones o de quebrantos de más de CIEN PESOS, si pertenecen a sus primitivos dueños.

LA ASOCIACION NACIONAL DE CONTABLE SE DIRIGE AL JEFE DEL EJECUTIVO

La Asociación Nacional de Contables ha dirigido telegramas al doctor Rafael Santos Jiménez, y al Honorable Sr. Presidente de la República, interesando ser oída, antes de que sea Ley, cualquier proyecto que pudiera perjudicar los derechos de sus asociados. La Asociación—dicen en su escrito—desea salvaguardar los intereses de los contables, acreedores a ello por su actuación durante muchos años en el campo de la contabilidad, cuyos miembros se consideran respaldados por esta institución.

M.E.C.D. 2016

Burla Burlando

Vuelta al pasado.

En vista de las cosas que suceden en la actualidad no hay más remedio que ir pensando en volver a los usos y costumbres del pasado si queremos marchar tranquilos y seguros por el sendero de la vida. Las ganças que nos ha traído el progreso cada día se nos presentan más inciertas y vagarosas. Son algo así como banquete de duendes o como las maravillas y tesoros creados por la lámpara de Aladino que al palparlos se desvanecen.

Es, por ejemplo, el tranvía una de las invenciones más admirables del del progreso no menos peregrina; gírse a sus negocios y en él va encantado por su rapidez, comodidad y baratura. Pero, ¡ah!, al intentar usted regresar a su casa en el propio vehículo le dicen que ya no hay tranvías; que sus conductores se han declarado en huelga; que vuelva usted a pie o que se quede sentado si ese es su gusto.

Dispónese usted a trabajar en su gabinete o en su taller, alumbrado por la lámpara eléctrica, creación del progreso no menos peregrina; pero a lo mejor la lámpara se extingue y se queda usted a buenas noches. El percance es debido a que los servidores del alumbrado público han tenido a bien suspender inopinadamente sus faenas.

Entra usted en el restaurant confiado en poder realizar su habitual colación; mas el encargado le anuncia muy compungido que no le puede servir; que el «directorio» culinario de la ciudad ha decretado la huelga de cocineros, pinches, fregadores y demás personal de cocina y que se resigne usted a practicar un día o una semana de ayuno que Dios se lo tendrá en cuenta.

Ante estas y otras cien mil contrariedades que el autor omite y para las que no se columbra por ahora ningún remedio humano, uno no puede por menos que envidiar la suerte de sus antepasados quienes andaban por el mundo menos aprisa pero más en firme; menos alumbrados, pero más seguros; menos hartos, pero más confiados en encontrar a su hora el cotidiano puchero.

Todas estas bienandanzas disfrutaban nuestros abuelos porque aún no habían caído en la desdichada tentación de confiar la satisfacción de todas sus necesidades y servicios al monopolio de «trustes», de gremios o de sindicatos. Ellos sabían que no hay monopolio que no cometa sus abusos y sus tiranías. Entonces cada ciudadano o campesino se servía a sí mismo y reunía o procuraba reunir en su casa los elementos indispensables para la vida. Por eso aquellos viejos hidalgos pudieron mantener siempre incólume su dignidad y sus fueros.

Menguada existencia social es esta de ahora, tan decantada por los iluos, en la que toda una ciudad depende del humor tornadizo o de la soberbia de tal o cual sindicato o federación. Hay, pues, que ver el modo de prescindir de muchas cosas con lo que recobraremos nuestra verdadera libertad individual, prenda mucho más estimable que todas cuantas maravillas mecánicas ha inventado el genio moderno.

Nuestros antepasados no conocieron el tranvía eléctrico, ni el automóvil, ni el avión; pero caminando a pie o a caballo o en su carreta llegaban siempre a tiempo y realizaron jornadas gloriosas que nunca nosotros podremos igualar: no conocieron tampoco la lámpara eléctrica, de estas que más deslumbran que iluminan, pero cada uno se servía de su candil o de su linterna, de luz más suave y mortecina, pero luz propia que guiaba los pasos de su dueño a su libérrima voluntad.

Tampoco confiaban nuestros antecesores su pan de cada día a manos codiciosas y mercenarias. Cada hogar poseía su horno y cada señora de su casa, aun las de más encumbrado abolengo, amasaba su pan y el de sus hijos. Asimismo en todas las casas se podía renunciar, en un momento dado, a toda clase de sirvientes asalariados porque la digna matrona había enseñado a sus hijas a cocinar, coser, a lavar, a fregar, y a barrer, con lo que jamás sufrían las humillaciones que hoy impone el servidor al servido.

Resueltos, pues, a tornar a la vida modesta, pero tranquila, de nuestros progenitores podrían importarnos un comino todas las conjuraciones societarias, socialísticas y socialoides con que ahora nos quitan el sosiego. ¿Que los bárbaros se niegan a servirnos a quieren afeitarnos en seco? Muy bien: tornaremos a las barbazas y a las cabelleras bíblicas que tanto carácter y honor dieron a los antiguos patriarcas. ¿Que los sastres se sublevan? Perfectamente: siempre tendremos la habilidad personal de colgarnos un trapo detrás y otro delante para salvar el natural pudor.

¿Que los tipógrafos van al «paro?... Si es ese su gusto vayan benditos de Dios. Tornaremos a un sólo periódico como la antigua y venerable Gaceta. Es cierto que ésta nunca tuvo muy buena fama en sus relaciones con la verdad: pero si bien se mira, la más pecadora Gaceta no mintió tanto en un año como mienten ahora en un sólo día algunos de los grandes rotativos.

En suma: que de ninguna de estas invenciones y servicios usaron nuestros abuelos, mas no por eso dejaron de cumplir muy dignamente su destino. Cierto que en ocasiones se hallaban su hacienda y su vida a merced de un tirano; pero aun en este mal les llevamos nosotros ventajas evidentes; porque si ellos padecieron bajo el poder de un déspota nosotros nos vemos constantemente amenazados por cien mil, de diversos pelajes y raleas, y siempre sería mejor o al menos más digno, el estar bajo el dominio de un don Rodrigo que bajo el palo de la caterva de arrieros y malandrines...

M. Alvarez MARRON.

¡MADRES!

Cuidado con el primer alimento sólido del niño

Las madres conocen bien los riesgos al dar al niño su primer alimento sólido. Trastornos digestivos. Adelgazamiento que puede traer graves consecuencias. ¡La salud del niño durante los años venideros depende mucho de la elección de su primer alimento sólido!

No experimente en este período crítico de la vida del niño. Siga el consejo que desde hace más de treinta años vienen dando los especialistas: *la Crema de Trigo debe ser el primer alimento sólido del niño.*

Millones de madres han comprobado con sus proprios hijos *la verdad* de este sabio consejo. El delicado estómago del niño digiere este cereal puro, suave y agradable, con tanta facilidad como la leche. La Crema de Trigo es una excelente fuente de la energía tan necesaria para el crecimiento de los niños. Los hace engordar; aumenta su resistencia contra enfermedades.

CREMA DE TRIGO
(Cream of Wheat)

Canas

Suprima las canas en pocos días con la Loción LA CONDESA.

Higiénica, inofensiva, no mancha la piel ni las telas, devolviendo al cabello su color natural exacto.

Use en la misma forma que una loción de tocador, al peinarse la Loción Higiénica

"La Condesa"

DESAPARECIDA

Juan Pérez Sánchez, de 33 años, vecino de Sol 115, dió cuenta a la policía, que su mujer María Elvira Ramos Paula, de 20 años de edad, salió de su casa, en compañía de su madre Rosa María, a fin de frecuentar un circo ecuestre que está situado frente al Cuartel de Bomberos de Marianao.

Elvira, una vez en el circo, le dió a la autora de su días, el dinero para el regreso, quedándose ella en Marianao, pero como no ha regresado, teme le pueda haber ocurrido alguna desgracia.

MONTE 180 TEL: A-3606

La Casa Grande

$1.50 SEMANAL

Crónica Habanera

(Continuación de la Pág. SIETE)

ONOMASTICO

Rosario González Labarga y Deus, señorita encantadora que figura en nuestro grupo juvenil, celebra su santo en el día de hoy.

Muchas serán las felicitaciones que recibirá con tal motivo, a las que unimos la nuestra.

SIMPATICO ENLACE

Ante el altar mayor de la Iglesia Parroquial del Vedado, unieron para siempre sus destinos en la tarde de ayer, la graciosa señorita Virginia Coto Maza y el joven Narciso Cabrera Rodríguez.

La señora Carmen Maza viuda de Coto, madre de la novia, apadrinó este simpático enlace, en unión del comandante del Ejército Ruperto Cabrera Rodríguez, hermano del novio.

Por la novia fueron testigos los doctores Héctor Carbonell, y Juan de Elizarde y los señores Raúl Coto y Rafael Ceballo.

Por el novio fueron, los señores Carlos Cabrera, José González, Fulgencio Estrada y Luis Cabrera.

Durante la ceremonia lució la novia un artístico ramo de mano, todo de callas, que dejaba adivinar su procedencia del jardín «El Clavel» tan renombrado.

GRAN CONCIERTO

A las dos de la tarde de hoy, domingo, se celebrará un gran concierto en el Conservatorio de Música que dirige la culta profesora Carmela Romero de Lima, establecido en Campanario 80, quinto piso.

En la ejecución del programa, que damos a conocer seguidamente tomarán parte distinguidas alumnas de aquel plantel musical.

Primera parte

1.—Vals, Streabbog. Manuela Aguilar.
2.—Flower Dreams op. 9, Theodore Espen. Olga Díaz.
3.—Galop de Amazone, Dorn. Liduvina Alvarez.
4.—Cádiz (Guitarra), I. Albéniz. María Teresa Romero de Quirós.
5.—Canción Rusa, Smith. Concepción Piernes.
6.—Cascada de Rubíes, Smith. Graciella Rodríguez.
7.—Serenata (Arpa), Lebano. Josefina Ardois.

Segunda parte

1.—Capricho Hongroise, Ketterer. Josefina Nieto.
2.—Carrollinc of The Birds, Dorn. Ana Rosa Bello de Yonfonk.
3.—La Comparsa (Guitarra), Lecuona. María Teresa Romero de Quirós.
4.—Polonaise op. 46, Lack. Julia Romano.
5.—Coqueterie, Smth. Luisa Emilia Valdés.
6.—(a) Estudio en Mí bemol menor (Arpa), Godefroid. (b) Las Abejas. Josefina Ardois.
7—Murmuringn Book, Carl Bohm. Ana Luisa Vivanco de Ravena.
8.—Jota «Viva Navarra», Larregla. Luz Bringas de Rodríguez.
9.—Rapsodie Hongroise No. 12, Fr. Liszt. Gisela Lima de Romano.

BODA

Contrajeron matrimonio ayer, a las cuatro de la tarde, la bella señorita Elvira Valdés Mayo y el señor Carlos M. Jardines y Hernández.

Dió fé del acto, el doctor Juan M. Alfonso, siendo testigos del mismo por ella, el doctor Miguel A. de Laguardia y el señor Ibrahín Jardines y por él, los doctores Orosman Viamontes, Evelio Villar y el señor Enrique Valdés Mayo.

TEATRO NACIONAL

Como de costumbre en extremo interesante es la matinée que ofrece hoy domingo la empresa del Teatro Nacional.

Figura en el programa, como exhibición principal «Música sobre las Olas», la fina producción, donde Bing Crosby con su melodiosa voz, nos ofrece nuevas canciones americanas.

Además se presentarán una Revista, Cartón y Comedia, y la notable cinta «Espigas de Oro», por Richard Arlen y Genovieve Tobin.

En los turnos elegantes se exhibirá, por última vez, «Música sobre las Olas».

Y mañana, se estrenará «Pura Dinamita», película llena de gracia, por el formidable cómico Jimmy Durante.

VIAJEROS DISTINGUIDOS

Regresaron ayer a la Habana, a bordo del «Orizaba» el conocido hacendado Manolo Aspuru y su bella e interesante esposa María Antonia Alonso, quienes pasaron cerca de un mes en los Estados Unidos.

En su compañía vino también la gentil dama Clarissa Aspuru de Alejo.

El distinguido matrimonio, dejó a su linda hija Biby, en un colegio norteamericano, donde cursará sus estudios.

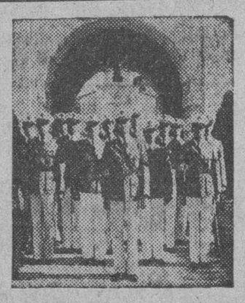

FLORIDA MILITARY ACADEMY

Nueva y moderna planta equipada con todos los adelantos para facilitar la educación. Excelente medio para obtener preparación universitaria, mientras se disfruta de las ventajas de la vida al aire libre en la Florida. Indicado para las familias que inviernen en el Sur. Tenemos campo de golf, piscina al aire libre alimentada continuamente con agua corriente. Toda clase de sports, al aire libre. Precio moderado, sin extras. Pida catálogo. Escriba a

St. Petersburg Florida

¡QUE NENE TAN LINDO!

A todos encanta su cutis delicado y hermoso.

EL CUTIS de los niños es increíblemente suave, fino. Sólo el jabón más puro y suave debe tocarlo. Por éso cuando el doctor dice: "Lo mejor es un jabón hecho de aceite de oliva"—usted escoge siempre el Palmolive, hecho de una mezcla secreta de los finos aceites de oliva y palma.

Esta mezcla secreta es la que hace del Palmolive el jabón embellecedor sin igual.

Compre hoy mismo 3 pastillas del Palmolive. Empiece el tratamiento de belleza para usted y su hijo; frótese la rica espuma de manera que penetre bien en los poros —enjuáguese bien y séquese suavemente. Así obtendrá el resultado de poseer un cutis limpio, lozano, hermoso y juvenil.

Siga los *"Consejos de Belleza"* contenidos en el prospecto que va dentro de la envoltura del Jabón PALMOLIVE.

Las Cintas negras de las envolturas del Palmolive, sirven para participar en el próximo "Octavo Colosal Concurso JABON CANDADO"

EL TE DEL YACHT CLUB

Estuvo de fiesta ayer tarde la prestigiosa sociedad de la Playa.

Se celebró allí un té bailable, que congregó los más destacados elementos de la sociedad habanera.

Resultó lucidísimo y lleno de alegría, bailándose hasta cerca de las diez de la noche, con el concurso de los Hermanos Castro, el famoso conjunto orquestal.

Gran número de parties se hallaban distribuídos por los salones y las terrazas.

Entre los más animados de la tarde, destacábase el que ofrecía la encantadora señorita Mercy Montolieu, hija del distinguido ingeniero Enrique J. Montolieu y de su gentilísima esposa Carlotica Cautfield.

Celebraba su santo acaecido en fecha cercana.

La mesa, exquisitamente decorada por la «Casa Trías», lucía tres bellísimas «corbeilles», de estilo «Primavera», tejidas en flores rosadas.

Junto a ella tomó asiento un grupo numeroso de parejitas de nuestra juventud elegante, ordenadas del modo siguiente:

María Luisa de la Torriente y Calixto Montolieu.
María de la Torriente y Pepe Fernández de Castro.
Alicia Cadenas y Vicente Díaz.
Silvia Maceo y Armando Pessino.
Mércedes Alvarez Pedroso y Monino de Armas.
Maggie Duffau y Magoon Giménez.
Angelita López Oña y José Méndez.
Hortensia Scull y Sammy Tolon.
Gabriela Menéndez y Juan Galán.
Margot Menéndez y Emilio Azcárate.
Toki Montero y Eddy Montolieu.
Ofelia López Bosque y Pillo Morales.
María de Lourdes Valverde y Alfredo Guastella.
Rosita Barraqué y Charles Hidalgo Gato.
Carmita de la Vega y Godwall Maceo.
Esperancita Bernal y Andrés Pérez Chaumont
Martha Sánchez Barraqué y Roberto Machado.
Elena González Labarga y Luis René de Solo.
Y Mercy Montolieu y Mario Salcedo.

HACIA EL NORTE

El doctor Gonzalo G. Aróstegui prestigioso cirujano; su distinguida y bella esposa Maggie Orr y su madre política, la respetable dama Blanca Finlay viuda de Orr, embarcaron ayer para los Estados Unidos, por la vía aérea.

Se dirigen a Filadelfia, donde la señora viuda de Orr, visitará a sus hijos, el joven matrimonio Antonio Bruzón y Silvia Orr.

El señor Bruzón es Cónsul de Cuba en aquella ciudad.

El doctor Aróstegui y su esposa continuarán viaje a Boston, donde aquel asistirá al Congreso Médico que allí tendrá efecto próximamente.

DE REGRESO

Ayer, han regresado a nuestra capital, después de una corta estancia en la ciudad de México, los jóvenes y distinguidos esposos Alvaro González Gordon y Nena Velasco, tan queridos en nuestra sociedad.

Vienen muy complacidos habiendo visitado las principales poblaciones de la república azteca.

Les enviamos nuestro saludo.

Edel FARRES.

DETENIDO POR EL HOMICIDIO DEL ADMINISTRADOR DE LOS FERROCARRILES

Miembros de la Sección de Investigaciones, arrestaron en la azotea de la casa Enna 2, a Orlando Varona Lastra, acusado de ser el que hace tiempo dió muerte en Camagüey, al señor José Romero Viamontes, administrador auxiliar de los Ferrocarriles Consolidados.

El detenido fué presentado ante el Juez de Instrucción de la Tercera, quien ordenó su remisión a Camagüey, donde la autoridad judicial, tiene conocimiento del hecho.

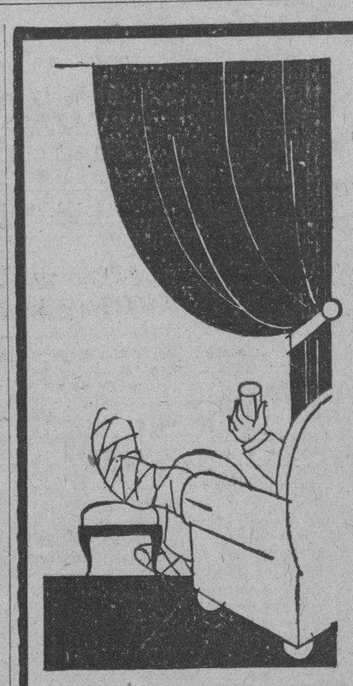

El exceso de ácido úrico en la sangre provoca terribles accidentes, entre los cuales son los más frecuentes : el reumatismo, la gota, las arenillas, los cólicos nefríticos, la arterioesclerosis, etc.

Para hacer **desaparecer** el ácido úrico, ningún remedio tiene tanto valor como

LA PIPERAZINA MIDY

el disolvente **más poderoso** del ácido úrico.

Imitada con frecuencia, pero jamás igualada

DE VENTA EN TODAS LAS FARMACIAS

Yo Uso ESMALTE **SAPOLIN**

Es fácil de aplicar y a poco costo puede renovar la apariencia de los muebles y el maderaje. Una mano cubre satisfactoriamente y produce un acabado de porcelana. ¡Dura años! No deja marcas de brocha.

SECA RAPIDO-LAVABLE-LUSTROSO

ARRESTADO CUANDO SE DABA A LA FUGA, UN LADRON

Los vigilantes 1132 y 432, arrestaron la madrugada anterior por la azotea de la casa Industria 20, a Angel Fernández, de 17 años de edad vecino de Egido 20, que había penetrado en la misma, con el fin de cometer un robo, al inquilino Luis Santamaría Rodríguez, detective de la Policía Técnica.

Santamaría expuso que esta durmiendo, cuando fué despertado por un ruido, viendo a Fernández parado junto a su cama y al tratar de arrestarlo, se le abalanzó, por lo que tuvo necesidad de hacer un disparo al aire, logrando que el ladrón se diera a la fuga, por las azoteas colindantes, siendo detenido poco después.

Fernández, ingresó en el Vivac.

Hotel Nacional de Cuba

Frente al Parque del Maine

Abierto todo el Año

Esperamos su visita

Precios de Verano en Vigor
Coma al aire libre en la Terraza
Cubierto o a la carta
Piscina de Natación de Agua Salada

Establecimientos del Hotel Nacional:

Objetos para Regalos - Perfumes - Souvenirs - Tabacos a precios de fábrica - Periódicos, Postales, Revistas y Libros - Vinos y Licores finos a precios de almacén - Barbería - Salón de Belleza - Oficina de Viajeros - Hilo Bursátil Directo de Lamborn, Hutchings & Company - Oficinas cablegráficas de Western Union y Cuban All America Cable.

Asociado a los Hoteles Plaza y Savoy-Plaza de New York

Hotel Nacional de Cuba

Will P. Taylor, Administrador

†

E. P. D.

LA SEÑORA

ABILIA GRENIER DE SOLAUN

HA FALLECIDO

DESPUES DE HABER RECIBIDO LOS SANTOS SACRAMENTOS Y LA BENDICION PAPAL

Y dispuesto su entierro para hoy, domingo día 7, a las cuatro y media de la tarde, los que suscriben, esposo, madre, hijos, hermanos y demás familiares, suplican a sus amistades se sirvan acompañar el cadáver desde la casa mortuoria, calle H esquina a 19, en el Vedado, hasta el Cementerio de Colón, favor que agradecerán eterna mente.

Habana, 7 de Octubre de 1934.

José Solaún y González; Eulalia Torres Vda. de Grenier; Ana, Alfonso, Eulalia,, Abilia, Hortensia, José y Amalia Solaún Grenier; Iris Giberga de Solaún; Wifredo, María Teresa, Dolores, Alfonso, José Manuel, Rafael Agustín, Eulalia y Pedro Antonio Grenier y Torres; Manuel, Sabina, Bernardino y Francisco Solaún y González; María Cecilia Méndez; Rodolfina Gutiérrez de Solaún; Agustina Zabala de Solaún; Avelino Rodondo; Francisco Rodríguez Contrera; Galo Alva; doctor Octavio Montoro; doctor Ricardo Núñez Portuondo; doctor Narciso Borrás y Reverendo Padre Francisco J. Asensio, S. J.

Pensión Completa en el Gran Hotel desde $3.00 diarios

Comprende este precio, además, desayuno, almuerzo y comida en su Restaurant de primera clase, baños y uso de las aguas y de todos los atractivos DEL BALNEARIO

Si no puede descansar en estas bellas montañas, a 800 piés sobre el nivel del mar, pida las aguas de los manantiales. Botellón de 20 litros a $0.90. Doce litros, $1.25. 24 medias botellas, $1.50. 24 cuartos, $1.20

UNICO DEPOSITO: TACON NUMERO CUATRO, TELEFONO A-7627.

GRAN HOTEL DEL BALNEARIO Y PLANTA DE ENVASES DE LAS AGUAS.

SAN MIGUEL DE LOS BAÑOS

EL PARAISO DE CUBA

Aguas alcalinas bicarbonatadas recomendadas por los Médicos más eminentes, para la curación de enfermedades de las vías digestivas y urinarias; diabetes y todos los trastornos de la nutrición.

PIDALA EN TODAS PARTES

Infórmese por algún amigo que haya visitado el Balneario o utilizado las aguas para combatir sus enfermedades y en ello hallará la mejor recomendación. Pídanos, si desea, testimonios de la eficacia de las aguas

Cúrese el cuerpo y dele paz y belleza a su espíritu en San Miguel de los Baños. A dos horas en máquina desde la Habana. Pasaje económico y directo por $0.60 en ómnibus seguro y confortable que sale todos los días del Gran Hotel, Zulueta y Teniente Rey, a la 1 y 45 de la tarde habiendo además un ómnibus de fin de semana que sale todos los domingos a las 7 y 45 de la mañana.

M.E.C.D. 2016

República de Cuba

SECRETARIA DE HACIENDA

ESTADO DEMOSTRATIVO DE LAS OPERACIONES EFECTUADAS DURANTE EL PRIMER TRIMESTRE DE 1934-1935

	PRESUPUESTO PARA 12 MESES	PRESUPUESTO PARA 3 MESES	PRESUPUESTO PARA 9 MESES
Consignación Presupuestal	$ 55.394.754.48	$ 13.848.626.12	$ 41.546.078.36
Ampliaciones Formalizadas	2.724.362.34	681.090.58	2.043.271.76
Total Presupuesto y Ampliaciones	$ 58.119.066.82	$ 14.529.716.70	$ 43.589.350.12
Recaudación desde Julio 1o. hasta Septiembre 30		$ 13.953.514.93	
Ingresos del Fondo Especial de Obras Públicas pendientes de formalizar		192.416.45	
Total recaudado en el trimestre			$ 14.145.931.38
Recaudación reportada	$ 14.559.486.51		
Ingresado en Tesorería	14.145.931.38		
Ingresos pendientes de formalizar	$ 413.555.13		
A DEDUCIR:			
Ordenes de Adelanto cursadas en el trimestre		$ 13.429.281.14	
Reintegros efectuados por Pagadores		154.003.54	13.583.284.68
			$ 562.646.70
Ordenes de Adelanto en tránsito			124.378.85
Saldo en Tesorería en Septiembre 30			$ 438.267.85

Movimiento en la Tesorería General

DISPONIBLE EN JUNIO 30 DE 1934

Rentas Públicas 1933 a 1934	$ 1.984.581.37	
Rentas Públicas Ejercicios Ant.	1.194.069.81	
Acuñación Moneda Nacional	1.783.715.42	$ 4.962.366.60

NO DISPONIBLE

Fondos Especiales	$ 4.160.927.19	
Saldo en la Depositaría	5.032.212.62	
Saldo de Deudas Pendientes	2.227.58	$ 9.193.367.39
		$14.157.733.99

DISPONIBLE EN SEPTIEMBRE 30 DE 1934

Rentas Públicas 1934 a 1935	$ 438.247.85	
Rentas Públicas Ejercicios Ant.	1.412.456.31	
Acuñación Moneda Nacional	1.827.869.99	$ 3.678.594.15

NO DISPONIBLE

Fondos Especiales	$ 4.331.486.58	
Saldo en la Depositaría	6.529.510.26	
Saldo Deudas Pendientes	2.069.49	$10.863.066.33
		$14.541.660.48

Fondos Especiales

Saldo en Junio 30	$ 5.944.642.61
Ingresos durante el Trimestre	11.935.829.97
	$ 17.880.472.58
Egresos durante el Trimestre	11.721.116.01
Saldo en Tesorería en Septiembre 30	$ 6.159.356.57

Estado del Balance de la Tesorería General de la República

RESUMEN

Saldo Disponible en Caja por R. Públicas 1934-1935	$ 438.267.85
" " " " R. Públicas 1933-1934	1.287.531.94
" " " " R. Públicas 1932-1933	107.047.53
" " " " R. Públicas 1931-1932	1.868.25
" " " " R. Públicas 1931-1932—T.	354.52
" " " " R. Públicas 1930-1931	1.991.67
" " " " R. Públicas 1930-1931—P.	0.04
" " " " R. Públicas 1929-1930	3.014.41
" " " " R. Públicas 1928-1929	2.101.51
" " " " R. Públicas 1927-1928	2.844.33
" " " " R. Públicas 1926-1927	2.892.34
" " " " R. Públicas 1925-1926	1.110.09
" " " " R. Públicas 1924-1925	558.16
" " " " R. Públicas 1923-1924	394.76
" " " " R. Públicas 1922-1923	746.76
Saldo disponible para Cheques girados clc a Deudas Pendientes	2.069.49
Saldo disponible en caja para Fondos Especiales	6.159.356.57
Saldo a disposición de la Depositaría	6.529.510.26
TOTAL efectivo en Bóvedas y Cajas Auxiliares	$14.541.660.48

NOTA.—Se han cursado Ordenes de Adelanto para satisfacer el pago de Empleados Cesantes, Activos, Veteranos y Pensionados por Leyes Especiales, en cumplimiento de los Decretos números 277, 296 y 470, hasta la cantidad de $5.063. 066.23.

(f) Gabriel Landa
SECRETARIO DE HACIENDA.

(f) Enrique Pedro
TESORERO GENERAL.

(f) José L. Beruff
DIRECTOR CONTADOR CEN TRAL DE HACIENDA

-- Automovilismo y Aviación --

QUEDA AUN EN PIE EL RECORD STUDEBAKER DE TREINTA MIL MILLAS DESPUES DE SEIS AÑOS

SOUTH BEND, Inc. U. S. A.—En agosto 8 ppdo. hizo el sexto aniversario del famoso record Studebaker de 30.000 millas en 26.326 mnutos, con carro de stock, en prueba de duración, y aún este record permanece intacto a favor de dicha magnífica marca de automóviles. A pesar de las grandes mejoras en la ingeniería mecánica del automóvil, no ha habido otra marca que haya podido alcanzar tan resonante éxito.

Este record de 30.000 millas hizo eco en el público automotivo del mundo entero, y sirvió para atraer la atención de este público sobre uno de los más afamados automóviles americanos, como es el automóvil Studebaker.

En agosto 8 de 1928, y bajo la extricta observancia de la Asociación de Fabricantes de Automóviles Americanos, cuatro Studebakers Presidente, (dos cuñas y dos Sedanes), participaron de este magnífico evento en la famosa pista de Atlantic City. Estos carros eran extrictamente de stock y fueron sacados de la línea general de producción por miembros de la AAA.

La arrancada se efectuó en julio 21. Durante los primeros 30.000 minutos los miembros de la AAA, observaron atentamente, el avance de estos grandes carros, bajo una tremenda lluvia, un calor sofocante, durante el día y la noche consecutivamente. El 8 de agosto a las 4 y 27 de la tarde el primer automóvil Studebaker Presidente modelo cuña, irrumpía estruendosamente la línea de la meta. Exactamente 26.326 minutos desde la arrancada. Los demás carros Studebaker terminaron antes de consumidos los 30 mil minutos. Todos promediaron más de 60 millas por hora durante el largo trayecto.

La Cuña Studebaker No 1 promedió más de 68 millas por hora, durante los primeros diez y nueve días con sus diez y ocho noches. La segunda cuña Studebaker Presidente promedió también más de 68 millas la hora, terminando solamente tres minutos después que lo hizo su antecesor.

Terminado el evento, los carros pasaron a mano de los oficiales de la AAA. Seis sellos fueron colocados en cada carro antes de la arrancada. Terminado el concurso se comprobó que todos los sellos permanecieron intactos, después de 60 mil millas de continuo ajetreo.

Es del todo interesante saber que la primera Cuña Studebaker se encuentra aun en servicio, mientras que la segunda cuña Studebaker es exhibida en el museo de Transportes, que posee la gran fábrica Studebaker, en South Bend. Ind.

A — Indica los puntos importantes que requieren lubrificación ALEMITE. Los cojinetes de las ruedas, bomba de agua, cilindros, caja de engranajes, uniones universales, chassis y diferencial. ALEMITE ofrece verdadera protección.

"ALEMITE" no grasa!

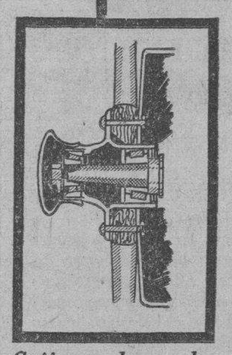

Cojinete de rueda
Especialmente en automóviles con frenos en las cuatro ruedas, el lubrificante ALEMITE para cojinetes, resulta muy efectivo.

Se desperdician todos los años millones de millas útiles, debido al "engrasamiento" accidental en vez de correcta lubrificación, mientras que, el funcionamiento, eficiencia y durabilidad de vehículos ligeros y pesados, son notablemente mejorados mediante lubrificantes y el sistema de aplicarlos ALEMITE.

Alemite Corporation
CHICAGO, ILLINOIS, E. U. A.
Dirección cablegráfica: ALMIT-Chicago

Pídanse detalles completos a
FRANCISCO PLA & CA. S. en C.
Avenida De Italia 49, Habana, Cuba
K-CUBA-1-33

ECONOMICE EL LUBRIFICANTE - DETERIORE EL MOTOR

NOTAS DE LA AVIACION BRITANICA

El Nuevo Avro 642 Comercial

La velocidad, una gran carga de pago y una performancia excepcionalmente económica se hallan reunidas en la realización del nuevo Avro 642, monoplano comercial, el primero de los cuales ha sido puesto en servicio este mes sobre la ruta inaugurada el 6 de abril por «Midland and Scottish Air Ferries Ltd», entre Londres y Liverpool.

El nuevo aparato es el más reciente en la gama de los monoplanos comerciales Avro. Está construído para que lleve una tripulación de dos hombres, y dieciseis pasajeros y equipaje a una velocidad de crucero de 135 millas por hora (217,5 km. h.) por una distancia de 350 millas (565 kms.) con viento en calma a un coste global de servicio (incluso combustible, aceite, sueldos, revisiones, alquileres, derechos de aterrizaje, reemplazos, seguro, depreciación y entretenimiento de un penique por pasajero-milla, o, expresado desde el punto de vista del transporte de carga, de un chelín por tonelada-milla.

Una performancia tal viene a colocar el nuevo transaéreo sobre un mismo nivel con los aeroplanos más económicos construídos hasta la fecha; habrá de constituir un factor importante al objeto de determinar si numerosas rutas en las Islas Británicas y en otros países podrán o no operarse de un modo remunerativo sin apoyo artificial bajo la forma de subvenciones del gobierno o del municipio.

El avro 642 obtiene su potencia mediante dos motores Siddeley «Jaguar» 460 CV. en estrella y enfriamiento por aire, que van instalados en nacelas en los bordes del ataque, o delanteros, de las alas, uno a cada lado del fuselaje. A título de variante se pueden instalar cuatro motores Siddeley «Lynx» 215 CV., pero la seguridad que se consigue en ciertas formas de aviación comercial multiplicando los grupos motopropulsores —por ejemplo, los vuelos regulares sobre grandes extensiones de agua— tiene que contraponerse a la reducción de la velocidad de crucero y de la carga de pago. Entre los demás motores que pueden instalarse como variante figuran dos Siddeley «Panther» 535 CV. o dos Siddeley Cheetah» 280-300 CV.

Propulsado de manera normal con dos motores «Jaguar», el Avro 642 alcanza una velocidad máxima de 257,5 km. por h. a una altura de 305 metros sobre el nivel del mar. Si se reduce el número de asientos en el salón de pasajeros a doce y se substituye la carga mediante combustible, se aumenta el radio de acción con viento en calma, de 565 a 1.000 kilómetros. Con plena carga hasta un peso de 5.357 kgs. el aparato sube a un «techo» de 5.200 metros. Considerada en relación a la gran carga de pago, la velocidad máxima realizable es elevada, indicando una buena concepción aerodinámica y un alto rendimiento general, pero la velocidad de aterrizaje es relativamente moderada —105 km. h.— que constituye un factor importante en el servicio seguro y regular de aeronaves por territorios en donde no se dispone de grandes terrenos de aterrizaje con instalaciones elaboradas.

Los proyectistas de la Sociedad Avro han consagrado cuidados especiales a la obtención de las mejores líneas fuseladas posibles para todas las piezas de la estructura. Los anillos Townend de disminución de la resistencia carenan los motores. El fuselaje afecta una forma aerodinámica excelente y la célula monoplana constituye una estructura en voladizo —esto es, que no lleva arriostramiento externo por montantes o cables. Si es preciso, las ruedas de aterrizaje pueden proveerse de carenados fuselados, los cuales habrán de aumentar la velocidad máxima realizable en aproximadadente cinco kilómetros por hora.

La clase de construcción adoptada para el Avro 642 utiliza, en su mayor parte, alas de abeto y de contrapeado y una estructura de fuselaje compuesta de tubos de acero soldados. Durante muchos años de experiencia, este sistema ha demostrado ser de entretenimiento económico, fácil de reparar y de una gran durabilidad, aun en condiciones climáticas de extremado rigor. Las reparaciones son excepcionalmente sencillas. Las que hayan de hacerse a las alas de madera pueden efectuarse sin dificultad por un carpintero experto y no exigen equipo alguno costoso de taller. Casi toda clase de averías a la estructura del fuselaje pueden ser reparadas mediante soldadura, siendo barato y fácil de transportar de un punto a otro el equipo necesario al objeto. Además, se pueden efectuar reparaciones provisionales cuando no se disponga inmediatamente de un equipo de soldadura. Por lo tanto, para todas las reparaciones corrientes a la estructura lo único que se necesita es la materia prima y la mano de obra de una capacidad ordinaria.

En la proa del fuselaje se halla un espacioso compartimiento, en conducción interior, para los miembros de la tripulación, los cuales disponen de una hermosa perspectiva en todas las direcciones, indispensables por medio de ventanillas en el frente, por los lados y en el techo. La buena visibilidad es igualmente una de las características de la cabina de pasajeros, las alas están situadas por encima del salón de pasajeros y la visibilidad hacia abajo y por los lados no está impedida sino por las ruedas de aterrizaje y por los montantes del aterrizador. Cuero y paño rojos forman el acabado interior normal de la cabina, la cual lleva asientos de butaca dispuestos separadamente a lo largo de cada costado, dejando un corredor libre en el centro. El piso está cubierto por una gruesa alfombra y se dispone de los ventiladores y radiadores acostumbrados, regulables individualmente por cada pasajero, de luces para leer, redecillas para equipajes ligeros y otros dispositivos que contribuyen a la comodidad del viajero aéreo.

--- LA GRAN PRUEBA DE PIKES PEAK ---

Algunos aspectos de la clásica prueba celebrada anualmente en los Estados Unidos, en opción al Trofeo Penrose para coches de stock. El carro vencedor iba equipado con gomas «Firestone».

Autoplano

el automóvil con alas

En su tercer año de éxito, sigue siendo el carro más sensacional que se fabrica. Superándose a sí mismo, supera en todo a todo lo conocido.

PERFIL AVION—RADIO—EJE ARTICULADO

J. ULLOA Y Cía.
Paseo Martí 3 y 5.
Teléfono M-7951

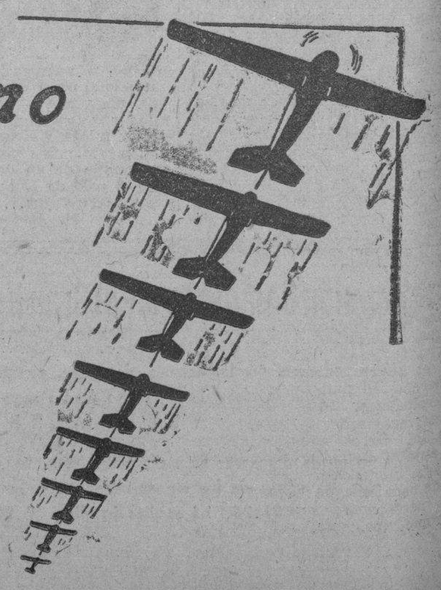

M.E.C.D. 2016

Automovilismo - Aviación

¡Batidos 77 Records de Velocidad!

La comparación más emocionante de SEGURIDAD jamás vista

Ab Jenkins alaba las gomas Firestone por su grandioso comportamiento en el más duro castigo de carrera jamás realizado hasta el presente.

Esta carta es copia fiel del original.

Lake Bonneville, Utah
August 18, 1934

Mr. Harvey S. Firestone, Presidente,
Firestone Tire & Rubber Company,
Akron, Ohio.

Querido Mr. Firestone:-

Bajo la supervision de la A.A.A. acabo de terminar una carrera de resistencia de 3,000 millas sobre la pista caliente y salada del lago Bonneville, Utah.- Mi carro, pesando más de 5,000 libras, recorrió las 3,000 millas a una velocidad de 127.2 millas por hora, rompiendo 77 recordS Mundiales, Internacionales y Americanos - todo sin la menor interrupcion en las gomas.- Las gomas Firestone dieron prueba de una increible resistencia durante esta carrera, particularmente si Ud. considera que las temperaturas alcanzaron hasta 120 grados y que los baches de la pista habían sido rellenados con una piedra picada extremadamente dura y con puntas tan cortantes como cuchillas.

Esta carrera de resistencia fué la prueba más severa a que jamás he sometido automovil alguno y especialmente gomas. El año pasado hice una carrera similar con un carro de menos fuerza y velocidad, usando gomas de otra marca que se anunciaban en una campaña nacional, realzando su calidad y protección contra reventones. A pesar de ésto, tuve un reventón y realicé varios cambios de gomas.-

Este año tambien usé bujías Firestone y un acumulador "Extra Power", construído con los nuevos separadores Firestone de goma. Ni una sola bujía falló, y el acumulador no necesitó servicio alguno.-

Si cada dueño de automovil supiese el rudo trabajo a que han sido sometidas mis gomas Firestone, apreciarían lo que significa el procedimiento especial de "impregnar las cuerdas en caucho líquido", como resistencia y proteccion contra el calor, lo cual hace las gomas Firestone tan seguras contra reventones.

Esta ha sido la carrera más dura que jamás he hecho durante mis 23 años tratando de establecer records de velocidad, y despues de una corta estancia aqui, volveré al Este.- Esperando tener el placer de verlo entonces, y con mis mejores recuerdos,

Quedo de Ud. sinceramente,

(f.) Ab Jenkins.

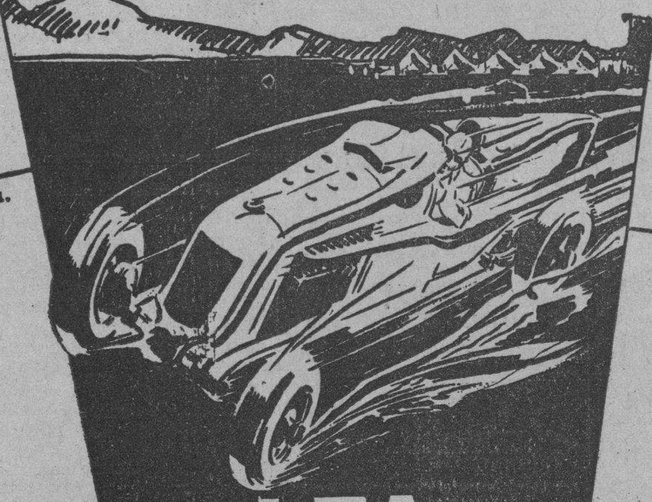

LEA ambas CARTAS

Compare la goma más SEGURA del MUNDO

Firestone

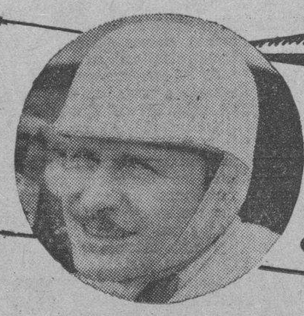

Wilbur Shaw, usando gomas extensamente anunciadas de una marca competidora, tuvo once fallos que le impidieron establecer records dignos del automóvil que conducía.

Lake Bonneville, Utah,
Agosto 13, 1934

Mr. Harvey S. Firestone,
Firestone Tire & Rubber Company,
Akron, Ohio.

Querido Mr. Firestone:-

Acabo de terminar una carrera de prueba de 2,000 millas sobre el lecho salino del lago Bonneville, Utah, conduciendo un automovil de stock de uno de los principales fabricantes de automoviles.- Este carro estaba equipado con gomas de una marca nacionalmente conocida, que recientemente fueron lanzadas al mercado por su manufacturero como la última expresion en construccion de gomas, sustentando en su campaña de anuncios de 1934, argumentos de calidad y rendimiento extravagantes.-

Con estas gomas, durante la carrera tuve once fallos en ellas y además hice dos cambios de gomas por precaución. Cuando la goma derecha delantera reventó, mi carro se desvió de la pista y necesité un cuarto de milla para volver a dominarlo, dejando una estela de caucho y tejido en el camino.-

Después de una experiencia de esta naturaleza, aprecio más que nunca la parte vital que han jugado las gomas Firestone, con sus cuerdas impregnadas en caucho líquido, en mis éxitos durante catorce años que las he usado, tanto en mis carros de carrera como en los particulares. Sin ellas, sé que nunca podría haber establecido los muchos records de velocidad que he obtenido.

Tengo entendido que Ud. piensa hallarse pronto en California, y de serle conveniente me agradaría verle a Ud.

De Ud. atentamente,

(f.) Wilbur Shaw

Esta carta es copia fiel del original.

40.225 kilómetros a 144.81 por hora

Nuevo Metal para chumaceras

A medida que la metalurgia progresa, sus aplicaciones al automóvil permiten perfeccionamientos cada vez más importantes, gracias a los cuales vemos hazañas portentosas que poco tiempo antes hubiéramos considerado inabordables.

Uno de los puntos más críticos de un automóvil es las chumaceras del cigüeñal y de las bielas. Hace sólo uno o dos años, se consideraba por los expertos como un hecho remarcable el que un carro de stock resistiera 2000 millas con todo el acelerador abierto y el motor trabajando al máximo de revoluciones. Los mejores cojinetes de metal patente conocidos hasta ahora no resistian tales esfuerzos mucho más allá de tal distancia.

Uno de los fabricantes que más interés ha dedicado al perfeccionamiento de los metales para chumaceras ha sido Packard. Poniendo á contribución todos sus grandes recursos, sus soberbios laboratorios metalúrgicos y su gran campo de pruebas cuya pista de concreto de 7½ millas de extensión es la que mayores velocidades permite en todo el mundo (en ella se estableció el record absoluto de velocidad en pista), ha logrado crear una nueva aleación para chumaceras a base de cobre, que es la única de la que no se ha podido conocer todavía su límite de resistencia

Durante los pacientes experimentos realizados por la Packard desde hace años para mejorar las chumaceras, ha efectuado severas pruebas con todos los tipos a base de pisar el acelerador hasta el fondo en marcha continua y al máximo de revoluciones. Unos más pronto y otros más tarde los cojinetes de todos los carros probados sucumbían ante el castigo brutal inferido. Anotada cuidadosamente la duración de cada tipo, la Packard se puso a perfeccionar progresivamente su propio tipo, ensayando distintas aleaciones de nueva concepción. El resultado iba mejorando en cada nueva prueba. Las realizadas con el nuevo metal alcanzan más de 200 mil kilómetros con todo el acelerador abierto. Entre dichas pruebas hubo varias series de 16.000 kilómetros al máximo sin parar el motor, no habiéndose logrado fundir o rayar un solo cojinete.

Finalmente, a punto de terminar una de esas pruebas de 16.000 kilómetros (10.000 millas) realizada con un carro cerrado absolutamente de stock el motor funcionaba tan perfectamente sin haber perdido revoluciones, que los ingenieros decidieron prolongarla hasta las 25.000 millas para, si antes no se fundía, desarmar después el motor y examinar los efectos causados por tan dura demostración.

Un Packard de stock del nuevo modelo durante la gran prueba de 40,000 kilómetros sin parar a la máxima velocidad, como ensayo de un nuevo tipo de chumaceras infundibles

Al tratarse de la pista de pruebas de la Packard, decir que un carro la recorrió con el acelerador a fondo, es decir, algo. Su trazado perfecto y la elevación de sus virajes, permiten las máximas velocidades en toda su extensión, por rectas y curvas, sin necesidad de aflojar el pie del acelerador. La carrera de Indianápolis es mucho más suave para los motores, pues en cada vuelta hay que reducir la velocidad cuatro veces en las cuatro curvas de escasa inclinación que tiene dicha pista.

EsePackard hizo las 25.000 millas (40.225 kilómetros) sin la menor interrupción y sin parar el motor, con la particularidad de que, como verdadero carro de stock que era, corrió con la demultiplicación normal que imprime al motor su máxima velocidad. Eso contrasta con la costumbre de otras marcas de correr con una demultipilcación especial cuando se hacen pruebas de esta clase, para reducir la velocidad giratoria del motor.

La distancia total la recorrió el Packard a una velocidad promedia de 144.81 k. p. h. y al final de la prueba el motor seguía dando sin dificultad sus 4100 revoluciones por minuto igual que al principio.

Desarmado el motor, causó un agradable efecto observar que el desgaste era imperceptible y los nuevos cojinetes no presentaban huella alguna del considerable esfuerzo realizado. Hubiera podido continuar el recorrido hasta duplicarlo. No se sabe, pues, cuál es el límite de duración a toda velocidad de los cojinetes de cobre del nuevo Packard.

Después de tal prueba los ingenieros acordaron adoptar definitivamente su nuevo tipo de chumacera desmontable en todos los carros de la nueva serie décimo-segunda que acaba de ser lanzada al mercado. Constituyen la mayor aportación de que ha gozado la industria de automóviles en muchos años.

Grifo de gasolina como dispositivo de seguridad contra el robo de automóviles

Por todos los medios y con todas las artes imaginables se procura evitar el robo de automóviles. El último dispositivo de seguridad, lanzado al mercado con este fin, se basa en la interceptación del conducto del combustible desde el depósito al carburador. El órgano de cierre empleado para ello, el «Cidi-Hahn» (grifo Sidi), se atornilla y se suelda fijamente en lugar del grifo corriente de la bencina en el depósito de este combustible. El grifo tiene dos palancas, cada una de ellas graduable con independencia de la otra, permitiendo el paso de la bencina en una sola posición de las palancas. Y dado que con éstas pueden combinarse más de 600 posiones distintas, y sólo una, como queda dicho, permite el paso de la bencina, la seguridad alcanzada es extraordinaria. El grifo tiene su mecanismo completamente capsulado q. constituye un trabajo de precisión, y no puede ser desmontado, de modo que ninguna persona extraña puede abrirlo. Cierra de modo completamente hermético y puede ser accionado desde el asiento del conductor.

SUSCRIBASE Y ANUNCIESE EN EL «DIARIO DE LA MARINA»

Corta - circuitos para Autos

Los fusibles montados en los circuitos eléctricos de los automóviles son a menudo causa de contrariedades y pérdidas de tiempo. Cualquier pequeña sobrecarga de breve duración basta ya para que, debido a la fusión del alambre fusible, se interrumpa el circuito. Si no se tienen a mano fusibles de repuesto, viene enseguida la tentación de componer provisionalmente el fusible, cosa que siempre aumenta el peligro de que se queme la instalación. El nuevo cortacircuitos permanente «Pol» para autos evita este peligro y todas las incertidumbres e incomodidades, obrando de modo parecido al de los conocidos corta circuitos automáticos de las líneas de alta tensión. El nuevo corta-circuitos se base en el empleo de un hilo de mercurio, que sirve como líquido conductor y que va encerrado en un tubo aislante, trasparente e incombustible, de modo hermético al aire. En caso de corta-circuito o sobrecarga el hilo de líquido se transforma transitoriamente en vapor, interrumpiendo así el circuito. Para restablecer el corta circuitos en estado de acción basta sacudir o agitar el corta-circuitos, con lo que el mercurio vuelve a su estado líquido en forma de hilo conductor.

«Pol» sirve lo mismo para cortocircuitos que para sobrecargas. Un detalle importante de este nuevo corta-circuitos es su relativo grado de inercia, es decir, que no interrumpe el circuito inmediatamente de producirse la sobrecarga, sino que mantiene el paso de la corriente todavía durante breve tiempo, interrumpiendola sólo cuando la sobrecarga perdura un tiempo determinado. Gracias a la posibilidad de restablecer el corta-circuitos cada vez de nuevo en estado de acción, tiénese siempre asegurada la disponibilidad del coche, aparte de que, desde el punto de vista económico, la durabilidad del empleo no puede dar mejores resultados. Las sacudidas normales de la marcha del coche no influyen para nada en el funcionamiento del corta-circuitos. Dado que el líquido de ebullición no está sometido a las influencias exteriores, la duración de «Pol» puede considerarse ilimitada.

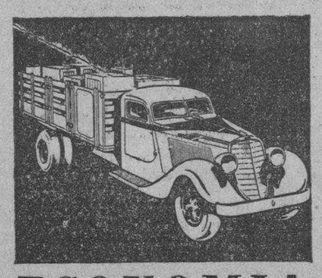

ECONOMIA

STUDEBAKER

CST-13—1 col. Stud. Truck Newsp. Ad. Sp.

AL ADQUIRIR UN PRODUCTO

STUDEBAKER

UD. COMPRA LA GARANTIA QUE RESPALDA ESTA FAMOSA MARCA

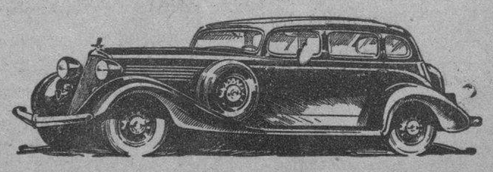

Agentes para Cuba

METROPOLITAN AUTO CO.

23 Y P HABANA

M.E.C.D. 2016

Una Semana de Historia del Mundo

Por JUAN LUIS MARTIN

1.—Anhelos de vida

UN ingeniero amigo nuestro, explicándonos cierta vez la teoría de los temblores de tierra, en tiempos de una intensa actividad telúrica, comentaba: «Los terremotos son vibraciones de vida del Planeta. El día que la Tierra cesara de temblar, en que esos cataclismos tuviesen término, ya no existiría la Humanidad; el hombre no encontraría medios naturales de subsistir en su corteza. En los mundos muertos no hay esas palpitaciones. La calma eterna de la muerte se efundiría sobre ella».

En estos momentos, mirando al mundo que nos rodea, nos inquietamos de tanta lucha desesperada, de tanta acerba contienda y de tantos conflictos que secuestran la paz de los ánimos y nos ponen frente a las disyuntivas más decisivas. En ocasiones, dudamos de nosotros mismos. No es que sintamos el escepticismo a lo cartesiano, sino que no vemos responder a realidades sensibles nuestras decisiones y acaso reflexionando nos preguntamos desesperados si obramos bien o si pensamos mal. Esta lucha es fuerza y pujanza, es la dinámica de la sociedad, que trata de componerse en nuevas resultantes, entrar en la línea de las noveles orientaciones.

2.—La estrechez del mundo

NO como antes, que buscábamos las causas y factores de los hechos en sucesos aislados, ahora intentamos descubrir las leyes generales que inspiran los movimientos humanos. Los hombres se aplican al estudio de las arduas cuestiones del momento con espíritu analítico, apartados ya del empirismo estéril de tiempos que en la esfera de las ideas nos parecen muy distantes, pero que hemos vivido y en los cuales hemos padecido las más disímiles inquietudes universales. Las fronteras se contraen. Ya el planeta va siendo pequeño a los hombres. Loth y Abraham, en un concepto más amplio, si revivieran, pudieran decirse nuevamente: «Hermano mío: «Ya la Tierra es chica a nuestros rebaños y, rehuyendo la querella, tenemos que cerrar el pacto de sangre». Y Abraham y Loth se apartaron, y uno marchó a una tierra y el otro marchó a otra tierra, porque los sofocaban los anhelos de vida. Lo mismo que en la novela de Julio Verne, existimos como cuando se había inyectado demasiado oxígeno a la atmósfera, y los hombres penetraban en los predios vedados de la vesania. Extraños temblores, un sacudimiento general, corre a través de los pueblos. Los Estados Unidos, España, Alemania, Austria, China, los pueblos de la América Hermana, Rusia, no hay rincón en donde sea posible reclinar la cabeza y disfrutar de paz. Despiertan nuevas fuerzas. Estallan y chocan las paradojas. Se aproxima un momento decisivo: un Renacimiento o una Edad Media. Nadie lo sabe.

3.—El centenario desapercibido

HACE un siglo—un centenario que debió celebrarse en el mes de julio—se dispuso en Inglaterra la libertad de los esclavos. Era una exigencia no de Humanidad, como el hipócrita protestantismo anglicano predecía, sino de la ineluctabilidad de las leyes sociales y de la economía. La revolución industrial que impusiera la aplicación de la caldera de vapor a la industria, arrojaba masas y masas de hombres a la miseria. Ciertos oficios desaparecían bajo el impacto formidable de los modernos artefactos. El proletariado crecía. Era preciso acrecentar en las colonias británicas el poder adquisitivo para conjurar la amenaza de destrucción revolucionaria del estado. La emancipación hizo de los esclavos, hombres libres. Las ideas liberales, penetrando en los países en donde se conservaba la institución de la servidumbre, emanciparon también a los siervos, porque se presentaba un problema idéntico traído por la industrialización y por la competencia de las máquinas de los países exportadores, que, con un «dumping» sin igual, destruían, con la contun de las industrias pesadas, el artesanado de los pueblos industrialmente retardados. El obrero quedó en libertad, desaparecieron las trabas municipales que prohibían la migración de las manos de obra. Quedaba, pues, destruído un régimen: el trabajador ganaba la libertad, pero perdía la seguridad. Ya comenzarían a contarse con los dedos de la mano los empleados dispuestos a vivir años y años—la vida entera a veces—bajo un solo patrón. Mas, desaparecido aquel patriarcalismo, perdería también la estabilidad de la posición.

4.—Mitigando un mal

LA abolición de la esclavitud había sido, pues, la mitigación de un mal, nunca el remedio definitivo. Las guerras imperialistas sirvieron también de elemento de sosiego de aquel prurito, lo mismo exactamente que había ocurrido en Roma, cuyo poderío, al cabo, desapareció cuando las ideas económicas del Cristianismo y las que de él se dedujeron, se aglutinaron a la desazón existente por el crecimiento de un proletariado muy extendido junto a los esclavos, que daban origen a un considerable desempleo de los hombres libres. Roma, pues, cayó cuando el proletariado fué lo suficientemente fuerte para exigir la desaparición de la institución de la esclavitud. El mismo fenómeno se registró en otros países, en el nuestro mismo, en donde hoy, todavía, estamos palpando los efectos de la liquidación del régimen esclavista.

Otro de los fenómenos de la evolución de la economía de los pueblos, aparece en los movimientos de población—en las estadísticas demográficas que muchos países, desgraciadamente, tienen abandonadas. El censo mismo puede ilustrar sobre cuitas corregibles inmediatamente, apenas exista un gobernante honrado y poseedor de conocimientos que quiera acometer la reparación.

5.—La demografía destructiva

SI examinamos la situación de Alemania, por ejemplo, encontramos que el 70 por ciento de la población de ese país reside en ciudades densas. Rusia, en cambio, posee un campesino del noventa y tanto por ciento, que determina ciertas orientaciones políticas que, en apariencias, contradicen los mismos principios de la Revolución rusa. El caso de Cuba es particularísimo—y en esto tenemos que ver parte del fundamento de nuestros males. Con una superficie como la de Corea, tenemos catorce millones menos de habitantes. Java también es un buen término de comparación y, quizás, de investigación de algunas de nuestras calaminades económicas. El 33 por ciento de la población cubana vive en comunidades urbanas mayores de ocho mil almas, con dos ciudades de más de cien mil habitantes; y hasta el 60 por ciento casi en poblaciones de más de cinco mil habitantes. En estas condiciones, la política económica y social del país tiene que adoptar medidas muy urgentes en evitación que continúe la migración sobre las ciudades, porque ello tiende al aumento del desempleo y al agravamiento de la crisis económica. En esto mismo encontramos las causas del nacionalismo trabajador, que trata de manifestarse en un movimiento anti-extranjero—forma idéntica a la que tuvo en España, donde se quieren atribuir todos los males nacionales a los 600.000 hebreos que allí habitaban. Lo mismo puede predicarse de los países de la Europa Oriental y del Danubio, en donde se alza el lábaro de la lucha religiosa, por falta de otro argumento concitador de fanatismos.

6.—El caso de los Estados Unidos

EN la Unión Norteamericana el problema toma aspectos muy singulares. En la actualidad, el 13 por ciento de la población del país vive de los auxilios que reparte la entidad conocida por «Fera», o sea, agencia distribuidora de auxilios a los menesteresos. El desempleo, entre tanto, cunde. La política de protección al trabajo que sigue el Presidente Roosevelt, no ha tenido una definición completa, que permita indicar el acercamiento de un nuevo régimen. En el invierno, el desempleo será mayor. Sobre las ciudades del Sur, a millones se lanzarán los hombres en busca de ocupación, cuando cesen los trabajos de construcción y de otra naturaleza en las ciudades septentrionales. Los trabajadores sin oficio definido, que allí y en todo país industrial constituyen los elementos de acción revolucionaria—mal que trae el mismo maquinismo—ocasionarán gravísimas perturbaciones. Se impone salir al encuentro de la amenaza. ¿Cómo? Ni la misma Federación Americana del Trabajo, organizada gremialmente, por oficios, no por sindicatos, sabe cómo afrontar el problema y se halla con la división en su seno. De que triunfen los elementos liberales o los radicales en la controversia, dependen muchos acontecimientos y quizás si la estructuración social futura de los Estados Unidos.

7.—Maquinismo y desempleo

SI las máquinas de que dispone la industria norteamericana actualmente, casi todas de modelos anteriores a 1929, se lanzan a todo tiro, la superproducción causaría no tan sólo la quiebra de la economía nacional, por el aumento desmesurado del desempleo y la pérdida del potencial adquisitivo de las masas, sino que produciría la Revolución social. Siendo la potencia de esos mecanismos aproximadamente el cuádruple de lo que es su producción en la actualidad, tendríamos, sin contar con las contaminaciones que trae el desempleo, un paro forzoso equivalente, por lo menos, a unos 30 o 35 millones de hombres. La reducción de los horarios de trabajo, para permitir ese aumento, sería una leve mitigación. Y si se aplicaran los métodos industriales actuales o se hicieran entrar en acción todos los artefactos de producción moderna, el desastre alcanzaría proporciones monstruosas. La nación americana se hunde en la Civilización.

Así, pues, los economistas se encuentran frente a un problema insospechado, que nunca con anterioridad se les ofreciera—en el «cul de sao» de las paradojas más absurdas. Si se redujeran las horas de trabajo, ¿hasta dónde sería menester llegar? No queremos pensar lo que acontecería en el mundo si repentinamente se dispusiera que los obreros trabajasen sólo diez horas semanales.

Lo subyacente de los conflictos sociales es tan grave, tan extraordinariamente grave en estos momentos, que, a la única conclusión que se puede llegar es a esta: entramos en una nueva etapa de la Humanidad, de la cual son manifestaciones, enfermedades propias del crecimiento, las convulsiones que sufrimos. Los resultados, los productos, no son ni siquiera conjeturables. Es la vida que se manifiesta, es el desbordamiento formidable de las energías de la Civilización—un fenómeno de crecimiento de la sociedad, en que hallamos las mismas patologías que en la evolución de las criaturas. Un hecho de los que osaremos llamar «biología social».

8.—La situación de España

POR una manera particularísima de ver las cosas, los sucesos que en estos mismos momentos se desarrollan en España han sido calificados de «otra revolución». No; no es otra revolución lo que está ocurriendo; es un fenómeno de la misma «revolución», que ha venido gastándose desde hace muchos años en la conciencia colectiva del pueblo español. España, en efecto, se encuentra, en la hora trágica que está viviendo, en un momento del cambio de su economía—lo mismo que en 1805, cuando Trafalgar marcó en el reloj de la Historia la pérdida de sus colonias; igual que en 1492, cuando la terminación de la reconquista planteó, con urgente exigencia, la transformación de la economía natural en la economía monetaria española. La crisis de América, ejerciendo reflejo sobre España—como anteriormente lo ejerciera sobre Portugal—ha ocasionado, en el complejo de la vida social española, todas esas desviaciones que contemplamos antes del 14 de abril y que vemos actuando ahora, convertidas ya en factores más resueltos, en el fenómeno revolucionario español, que, en muchos aspectos, hace unidad con situaciones semejantes del resto de Europa.

9.—Una digresión importante

EN relación con estos hechos queremos que el lector nos permita intercalar dos digresiones, que acaso nos ayudarán a comprender mejor ciertos aspectos de la Historia de España. Una, la que alude a la sed de oro de los conquistadores, que buscaron afanosamente el metal amarillo en América, con decisión semejante a la que ahora desarrollan los imperialismos de toda laya. La leyenda negra atribuye ese «sacra aurea fames» a un defecto específico del carácter. No, en realidad, la transformación de la economía española, en 1492, exigía más oro, mayor acopio de un elemento que fijara el valor de las cosas. Y, naturalmente, en pos del oro se fueron los proletarios, con su egoísmo exacerbado de esos tiempos; se lanzaron a sacarlo a costa de todo peligro, en las entrañas del Continente virgen.

Encontrado el oro, se saturó de él la nación entera, como el famoso Rey Dorado que buscaban de Colón a los últimos conquistadores, desquiciándose así su economía, con el encarecimiento extraordinario de la vida y con el alza extraordinaria de las importaciones que acabó de dar al traste con las industrias. Los aragoneses, y principalmente los catalanes, tuvieron la suerte de ver compensada la prohibición de no colonizar en América, con las ventajas que se les proporcionaron en los mercados interiores de España—fundamento de la industrialización de Cataluña, tan ayudada por el capitalismo extranjero, a mediados del siglo XIX.

10.—Los factores de la crisis

LOS que atribuyen al edicto de 31 de marzo de 1492, expulsando a los judíos, la ruina industrial de España, parecen desconocer que la importación de riquezas que se realizara, en virtud del descubrimiento de América, compensó, y con creces, no tan sólo los males de la expulsión, sino también los que ya de viejo existían, ocasionados por la ocultación de metales y piedras preciosas que realizaban los descendientes de Abraham, temerosos de que la codicia—ellos contrataban las recaudaciones de los impuestos regios y gobernaban en las Cámaras de palacio—fuese levadura al odio que ya levantaba la usura.

Alrededor de estos y otros acaecimientos que son culminantes en la historia de España, se encuentran las causas de la gran crisis que se viene sufriendo desde la época de Felipe II precisamente, y que, mitigada por los magníficos recursos y por la importación de capitales de América, pudo tener tantos altibajos y oscilaciones hasta fingir, en algunos instantes, panoramas de verdadera grandeza.

11.—La situación de América

EL emigrante siempre fué factor de la economía española, contribuyendo a la estatidad de las instituciones y a su afirmación en muchos casos. No era, naturalmente, este un hecho «español», porque Portugal también llevaba una vida condicionada por la economía de sus hijos que vivían en el Brasil. Yugoeslavia es otro de los países que en gran parte dependían de los envíos de sus emigrantes. Así, cuando el cambio brasileño se desplomó y no fué posible contar con la entrada de los capitales remitidos de América, la economía lusitana sufrió tan fuerte dislocación, que se suscitó un momento revolucionario que no acertó siquiera a resolver el Gobierno progresista de Franco. En Yugoeslavia, que recibía hasta hace poco cuarenta millones de dólares anuales de sus hijos residentes en América, se padece en estos mismos instantes una desesperada situación económica, que nadie ha podido resolver. Algo muy parecido ocurre en Grecia, en Italia, en Alemania, en Polonia—en Europa entera. Esos motivos, unidos a otros, constituyen la médula de la agitación revolucionaria que empapa a Europa por reflejo, a la vez que por las directas ambientales, ocultas durante tanto tiempo, se determina el más profundo cambio en la estructura general del mundo.

12.—El momento presente

SERIA hacer demasiado extenso este artículo el adentrarnos hasta el final en la disección. Por eso, vamos a referirnos al fenómeno objetivo, a eso que se viene llamando «otra revolución en España», que no es sino, repetimos, un incidente o etapa en el mismo fenómeno revolucionario español—o quizás europeo—que desde hace años tenemos ante la vista.

13.—Contra el Parlamento

DE los acontecimientos del instante se desprende, de un modo destacado, una observación de carácter general: el antiparlamentarismo que estalla en Alemania, que en Italia se convierte en fascismo, que levanta la protesta en Francia, y que parece condenar a la desaparición de la democracia, se presenta con gran fuerza en España. De un lado, los socialistas, de otro, Gil Robles con su partido, «Acción Popular», que pretende la ejecución de los programas del socialismo cristiano de León XIII. Los adversarios de los populistas los acusan de servir de instrumento a la Compañía de Jesús, en el designio de obtener la derogación de ciertos artículos de la Constitución.

La lucha, pues, se ha perfilado mejor en estos momentos. El combate es entre Largo Caballero y Cordero, de un lado, que dominan un fuerte bloque de dos millones de hombres; y del otro, ese adalid de 35 años, gran orador, que quiere encarnar el espíritu netamente español de la España de Felipe II, con encaje y transporte a nuestros tiempos. Es decir, una manera muy española de fascismo, que ni es monárquico, ni teocrático, pero que aspira a una «reglamentación»—como se dice ahora—de la vida económica y social de España, contando con el inventario todo de los valores nacionales.

Entre tanto, la situación del Gobierno de Lerroux, que ha estado sirviendo constantemente de puente—bajo diversos rótulos— a Gil Robles, oráculo y consejero del presente, es muy precaria. La revolución está en marcha y tiene que definirse en un sentido o en el otro, no importa si al precio de la guerra civil, que parece inevitable. España, pues, no está en la decrepitud—vive, late, con vigor juvenil, en las manifestaciones de los dos signos, que presenciamos a través de las nubes de sangre, en los combates encarnizados de cuatrocientas ciudades en que se ha decretado la huelga general.

La consecuencia aparente más inmediata de esta lucha, si triunfa el Gobierno, será la disolución del Partido Socialista, la reforma de la Constitución, con sus paréntesis violentos y sus estallidos fieros. Por lo pronto, la labor de la Constituyente de la II República va a sufrir una «cancelación—como diríamos con el barbarismo.

14.—Separatismos y particularismos

EN los ánimos de muchos prende la inquietud de que se convierta en realidad el «separatismo» catalán. Los que piensan de tal manera parecen olvidarse hasta de Prat de la Riba. La cuestión catalana, como otros problemas separatistas de España, tienen una razón muy obvia: que la unidad nacional de la nación española no se operó en virtud de un anhelo unánime, de un sentimiento de todos los reinos de la Península—no en tiempos de los Reyes Católicos como se quiere ver, sino más tarde, en los de Carlos V—sino de razones dinásticas y motivos propios del patriarcalismo de esa edad. Sus tardías manifestaciones—incluso las más recientes—no fueron impuestas sino por la falta de unidad en el desarrollo de la vida económica. Hay que recordar que Cataluña jamás tuvo autarquía total separada de Aragón y que en los tiempos de su mayor grandeza, Barcelona era el centro de un estado que comprendía incluso tierras transpirenaicas. Hoy, hasta la situación territorial es otra. Las diferenciaciones creadas por cierta condición inmanente de la Marca Hispánica han determinado, como en otras partes, más que el separatismo catalán, el «particularismo», que advertimos en otras regiones españolas y que muchos creen inseparables, erróneamente.

Por eso, vemos que quienes, como el mismo Luis Companys, no se hacen cargo del verdadero aspecto de la situación, y se lanzan por los caminos extremistas que algunos aconsejan y que traduciría sólo momentáneamente la guerra civil, en guerra separatista. Cataluña no es Irlanda, por razones importantísimas, entre otras, la carencia de la insularidad que deslinda tan perfectamente la personalidad irlandesa.

15.—Posibilidades de un Schuschnigg español

ALGUNOS han querido comparar a Gil Robles con Hitler o Mussolini, y sus programas con los que se están desarrollando en Italia y Alemania. En primer lugar, Gil Robles no es sino la culminación de un conjunto de ideas políticas vinculadas en otro género de tradiciones puramente españolas. Tampoco creemos en la posibilidad de un Schuschnigg, que subsiste entre dos extremismos no por la cualidad intrínseca de su régimen, sino en virtud de los juegos malabares de la política europea. España, en la hora actual, quiere vivir más dentro de las determinaciones ineluctables del minuto revolucionario. Quiere apartarse del rancio tradicionalismo mortal, para entrar, en una renovación general de sus células, en los carriles de sus nuevos itinerarios, que habrán de comenzar por la destrucción de la Constitución de 1932-33 y quizás si del Parlamento. Los vaticinios son difíciles, muy difíciles, en el momento presente.

En resumen, el fenómeno español es uno de tantos aspectos de las mismas fuerzas que actúan en el mundo y que, como decíamos antes, no muestran sino la pujanza de la aspiración del hombre, acelerada por los mismos movimientos de la actividad humana y la biología social.

DE DIA EN DIA

AYER

En nuestra edición del 6 de Octubre de 1834, «El aritmético curioso» publica unos datos comparativos entre lo que publican los periódicos «Diario» y «Noticioso», que culminan en el original resumen siguiente:

	Drio.	Ntcioso.
Artículos editoriales, columnas	0½	13
Traducciones	0½	5½
Ciencias políticas	37	21
Piezas y documentos varios	38	25
Variedades	17	33
Artículos comunicados	10	12
Poesías	3	1½
Noticias políticas, económicas, marítimas y mercantiles	484	609
Total de columnas	600	720

Habana, 2 de Octubre de 1834.

«El aritmético curioso» tuvo el olvido de decir en cuántos días hizo la comparación de ambas publicaciones, pero apelando también a las matemáticas y juzgando por el número diario de columnas del «Noticioso» se llega a la conclusión de que fué en el mes anterior de Septiembre, que tiene 30 días.

El DIARIO DE LA MARINA que entonces se llamaba «Noticioso» fué el ganador por puntos de ese pugilato. El «Diario» que se menciona, debió ser el desaparecido «Diario de la Habana».

Y vamos a reproducir también del referido número un anuncio típico de la época:

«Unas pistolas fulminantes de bala forzada, montadas al pelo, en su caja, con todos los instrumentos de cargar, armar y desarmar, del fabricante Lepage: en la relogería de Wilsen Cowan, calle de la Obrapía cerca de la de Mercaderes».

¡A qué deliciosa distancia se estaba entonces de la ametralladora!

Pasando al número 7 de octubre de 1834, que es el que hoy celebra el centenario de su impresión, nos encontramos con un comunicado de «El Parlanchín», fuerte de cinco columnas de crítica despiadada contra todos los poetas locales que en el transcurso del mes de septiembre dieron a la publicidad los productos de su estro.

Termina así:

«Habrán notado los curiosos que he pasado en blanco dos sonetos; pero la circunstancia de haber sido compuestos, según parece, por dos señoritas, me veda tocarlos, porque sería un sacrilegio del cual Dios me libre; ya porque nunca puede ser pernicioso a la literatura que dos hijas de Eva se ocupen, como por vía de pasatiempo y de solaz, en pulsar la lira, que a pocas y tan contadas ha concedido Apolo; ya porque las producciones del género femenino deben imponer respeto y echar una perpétua mordaza a todo crítico, por severo que sea. Y ahora que me acuerdo, ved aquí una salvaguardia para todos los que quieran publicar poesías y que no se las critiquen. Fírmenlas con cualquier nombre de muger, y conseguirán, ya que no oir alabanzas, poner punto en boca a los satíricos articulistas.. Pero ¡guay! no los cojamos en algún renuncio y se descubra el artificio; por que entonces... ni todo el poder de Apolo los libertará de caer en el anatema. Habana, setiembre 30 de 1834.»

¿Verdad que a «El Parlanchín» se le haría hoy muy duro, tener que callarse, por lo menos, ante cualquier producción literaria que le pareciera mala, para no exponerse a que le pusieran una bomba o a que lo acusaran de machadista...? Pero en su tiempo los críticos eran unos felices mortales a quienes se les respetaba, admiraba y temía, no obstante que muchas veces abusaban.

Este número trae un suplemento impreso por una sola cara, a tamaño de mitad de plana corriente, para dar cuenta del resultado del sorteo ordinario número 239, de la «Real Lotería de la Siempre Fiel Isla de Cuba».

Se celebró en el día de la expresada fecha y correspondió el premio mayor, de 20,000 al número 3,301.

HOY

La gravedad de las noticias que se reciben de España, aminoran un tanto la curiosidad por los asuntos nacionales, que aunque graves también, no han llegado a producir la aguda crisis que se registra en el viejo solar.

Por los indicios que aportan esas noticias, la República Española confronta una revolución de carácter extremista, pero que también reviste el aspecto de una guerra civil por motivos regionales.

Esto último, desde luego, no es capítulo extraordinario en la Historia de España: Cataluña, que ahora parece dispuesta a lanzarse a una guerra separatista, como las Vascongadas, que tantas veces pelearon por sus derechos forales, fueron ya en otras ocasiones teatro de enconadas luchas.

Naturalmente, en la actualidad, los regionalistas están siendo apoyados por elementos a quienes les importan un bledo los fueros vascongados o la autonomía catalana, pero que, obedeciendo a la consigna mundial de los revolucionarios rojos, se mezclan en todos estos problemas para hacer la lucha más feroz.

No es, por tanto, extraño que se diga, y sea verdad, que el misterioso expulsado (?) de Rusia, León Trotzky, ande metido en esos berengenales de Guernikako arbola y el Visca Catalunya, amén de estar azuzando a los mineros asturianos y a los gañanes andaluces, para encender en España la hoguera de la revolución social.

Pero si las cosas van como hasta la hora de escribirse estos comentarios, esto es, si el Ejército, Guardia Civil y demás fuerzas armadas de la Península, siguen obedeciendo la orden de combatir a los revoltosos, allí, como en todas partes donde se presente el mismo problema en las mismas circunstancias, el Gobierno saldrá triunfante.

Porque hoy, con el armamento moderno, tan distinto del usual en aquella época, en que, como cosa buena, se anunciaba la venta de un par de «pistolas fulminantes», con balas reforzadas», un Ejército sólo puede ser vencido por otro Ejército igual, por lo menos, en equipo y entrenamiento al que hay que eliminar. Y las masas que se lanzan a cuerpo gentil a tal empresa, no tardan en comprender que cada día se hace más difícil tomar una Bastilla.

Tartarín de TARASCON.

Gran Oferta Especial

en la Sección de

TAPICERIA.

Todos los artículos inherentes a la decoración y adorno del hogar—a precios enormemente reducidos por sólo 10 días a partir de mañana.

He aquí algunos ejemplos demostrativos:

Cretonas estampadas de 25 pulgadas de ancho ..... **13c.**

Cretonas de doble cara de 27 pulgadas de ancho ..... **17c.**

De 30 pulgadas de ancho ..... **20c.**

De 45 pulgadas de ancho ..... **35c.**

Tafetán sunfast tornasol; un nuevo surtido propio para sobrecamas y cortinas. 36" de ancho ..... **52c.**

Tafetán sunfast tornasol y color entero. 45" de ancho **1.25**

Marquiset estampado liso, de 36" de ancho ..... **20c.**

Marquiset estampado con motas, de 36" de ancho ..... **30c.**

Damasco de algodón y seda vegetal, de de 1 1/2 v. de ancho ..... **85c.**

Damasco de algodón y seda vegetal de 1 1/2 v. de ancho **1.17**

Todos los artículos de la Sección de Tapicería están marcados a precios igualmente reducidos. PRIMER PISO.

El Encanto

El Departamento Postal servirá a usted cualquiera de los artículos anunciados.

El Encanto

presenta una interesantísima colección de

Guantes de otoño

Modelos de una elegancia y originalidad extraordinarias, interpretados en los estilos y materiales más interesantes de la estación. Han sido marcados a precios que sólo EL ENCANTO puede ofrecer. He aquí unos ejemplos:

M.E.C.D. 2016

9A SECCION

TELEFONOS:
Dirección. A-3577
Jefe de Redacción. A-3205
Sección de Sports. M-7912

DIARIO DE LA MARINA

TELEFONOS:
Quejas. M-7911
A. Clasificados. . A-3333
Agencia Marianao FO-7380

9A SECCION

AÑO CII — EL PERIODICO MAS ANTIGUO DE CUBA — LA HABANA, DOMINGO, 7 DE OCTUBRE DE 1934 — ACOGIDO A LA FRANQUICIA POSTAL — PAGINA TRECE

LA ACTUALIDAD

FRACASO DE LA REVOLUCION

(Por LEON ICHASO)

Es una revolución abortada la última que mediante la huelga general ha surgido en España. Si se exceptúan algunos pueblos de Asturias, colindantes con la zona minera, alguna ciudad extremeña como Badajoz, en donde el socialismo ha contado siempre con relativas fuerzas, alguna villa vasca como la de Eibar, en donde los revolucionarios han pretendido apoderarse de la fábrica de armas, sin conseguirlo, y algunas poblaciones de Cataluña, como Lérida y Sabadell las demás no han respondido ni a la huelga general ni al movimiento revolucionario. Es de notar que en Sevilla, Málaga y en casi toda aquella zona andaluza, donde durante el siniestro bienio social-azañista llegó a tener tan alarmante fuerza el comunismo, han fracasado completamente los revolucionarios.

En cuanto a Cataluña el cable —demasiado «sensacional» frecuentemente —nos transmite el grave rumor de que el Parlamento ha declarado su independencia. Nos parece demasiado absurdo tal acuerdo. El Parlamento catalán no tiene, como ningún otro Parlamento de Estado autonómico, facultades para darle la independencia. Ha de hacerlo en connivencia con el Consejo de la Generalidad. Respecto a ésta, los rumores son contradictorios. Mientras en un cable se nos comunica que ésta proclamó la independencia de Cataluña, en otro se nos dice que su Presidente Companys ha declarado que él está con la Constitución española y que obrará conforme a ella y al Estatuto de Cataluña.

Es verdad que desde la implantación de la Ley de Cultivos, se intensificó mucho en Cataluña el movimiento separatista. Además del reto lanzado con esa ley contra el fallo condenatorio del Tribunal de Garantías y contra el Estado Central, se izaron enseñas de Cataluña independiente en mitines y manifestaciones; se rasgaron banderas españolas; se atropelló a un Magistrado de la República española y se dirigieron desde el mismo Consejo de la Generalidad al Gobierno comunicaciones y respuestas altivas, rayanas en el desacato y en la rebeldía. Es verdad que la Esquerra ha convertido a los guardadores del orden público y a instituciones tan tradicionalmente españolas y catalanas como la de los somatenes en fuerzas a su servicio y a su defensa extensivos.

Pero esa proclamación de independencia la estimamos tan desatinada y tan desastrosa para la misma Cataluña, que nos resistimos a dar crédito al mencionado rumor.

Son a este propósito oportunísimas las manifestaciones hechas por Gil Robles a un redactor de «El Debate», de Madrid.

«Le puedo asegurar que muy en breve se formará en Cataluña una agrupación política poderosísima adherida a la Ceda. La iniciativa ha partido de masas enormes de opinión de Cataluña principalmente del campo y a su frente figuran personas de la máxima representación individual y social y algunas de ellas que pueden considerarse como verdaderos prestigios de la vida pública de Cataluña. Muy en breve se hará pública la constitución del grupo y yo confío en que estas fuerzas de significación neta y sanamente catalana y por lo mismo profunda y sinceramente española, vendrán a ser un elemento decisivo en la solución que a todos nos interesa, del problema de Cataluña, envenenado por la Generalidad».

Gil Robles no es de los que hablan y prometen en vano. Se avienen además perfectamente sus manifestaciones con las de aquella magna Asamblea celebrada en Madrid a pesar de todas las violencias socialistas para impedirla, por el Instituto Agrícola Catalán de San Isidro.

No es pues el pueblo catalán genuino y sensato ni es tampoco una agrupación tan equilibrada y tan catalanista como la Lliga, acaudillada por Cambó, sino un partido demagógico perturbador, disolvente y dictatorial como la Esquerra el que enciende y alienta la rebeldía separatista como maniobra para derrocar al Gobierno y poder mantener su hegemonía, ya en decadencia y en peligro de caída.

Ni Cataluña independiente ni dictadura marxista importada de Rusia. Las rechaza el pueblo español que se agiganta siempre ante las violencias, ante las amenazas y ante los peligros.

EL COLEGIO DE ABOGADOS DE MALAGA PROTESTA DE LOS SUCESOS REGISTRADOS EN LA AUDIENCIA DE BARCELONA

MALAGA, oct. 6. (SE.)—La Junta de Gobierno del Colegio de Abogados ha dirigido sendos telegramas al Tribunal Supremo y al Fiscal de la República, protestando contra los «lamentables hechos desarrollados en la Audiencia de Barcelona el día 9 de los corrientes», y reiterando su ferviente adhesión a las autoridades judiciales.

Firma los despachos el decano D. José Estrada y Estrada.

Proclamada la ley marcial, el Ejército se ha hecho cargo del orden en España

Perfectamente equipados y con yelmos de acero, los soldados salen a batir a los rebeldes

Seis regimientos han recibido orden de operar en la zona donde actúan los revolucionarios. Madrid está aislada del resto de España a causa de la interrupción de comunicaciones

MADRID, octubre 6. (AP.)—Hubo un intenso tiroteo en la Puerta del Sol, donde se encuentra situado el ministerio de la Gobernación. Las fuerzas de Asalto llegaron a la Puerta del Sol por cinco de las calles que dan a la misma y en pocos minutos batieron a los insurgentes que tomaron el partido de retirarse.

Gradualmente la ciudad se fue tranquilizando desde ese momento, aunque de vez en cuando se oyen disparos esporádicos en muchos barrios, especialmente en los obreros. En un barrio los revolucionarios se apoderaron de una veintena, de guardias civiles, a los cuales retienen como rehenes.

A las once de la noche, después de proclamada la ley marcial. Madrid volvió a convertirse en un campo de batalla, pues el ejército abandonó los cuarteles ocupando los puntos estratégicos. Los soldados aparecieron en las calles perfectamente equipados y cubiertos con yelmos de acero.

Seis regimientos han recibido el encargo de custodiar el barrio donde residen los elementos extremistas.

Madrid, mientras tanto, se encuentra aislado del resto de las provincias, debido a la interrupción de las comunicaciones, y los únicos canales abiertos están siendo utilizados exclusivamente para el despacho de mensajes oficiales.

Los extremistas, teniendo en cuenta que hasta ahora no han logrado obtener ningún triunfo sobre las fuerzas leales, se dedicaban últimamente a colocar bombas, las cuales han causado muchas víctimas, sin que pueda saberse su número.

El Gobierno español ha cursado órdenes para el cierre de las fronteras

MADRID, octubre 7.— (domingo) El Gobierno ha cerrado hoy las fronteras de la República con el objeto de realizar un vigoroso esfuerzo para suprimir la revolución.

El ministerio de la Guerra anunció que solamente aquellas personas que posean pases especiales, expedidos por la autoridad militar encargada de la aplicación de la Ley Marcial, podrán abandonar el territorio nacional.

No se indica si el Gobierno permitirá la entrada en el territorio de personas procedentes del extranjero.

En Cataluña se quiso formar un estado federal dentro de la nueva República de la que don Manuel Azaña sería jefe

El Jefe del Gobierno español, señor Lerroux, dijo que se establecerán los preceptos constitucionales en cuanto a la aplicación de la Ley Marcial, que se aplicará a Cataluña

MADRID, octubre 6. (AP.)—Así que el Gobierno tuvo conocimiento de la resolución del parlamento de Cataluña de proclamar la república de aquella región, el primer ministro Lerroux pronunció un discurso por radio anunciando al pueblo español que la revolución ha llegado a su apogeo con la proclamación de la república catalana, pero que el resto de las provincias han demostrado su lealtad al Gobierno.

«Deploramos esta actitud con todo nuestro corazón, pero no abrigamos el menor espíritu de venganza», dijo el primer ministro refiriéndose al acuerdo del Gobierno de la Generalidad de separar a Cataluña de España. «El Gobierno ha considerado necesario proclamar la ley marcial en toda España y la ley se aplicará con todo rigor. El ejército ya se ha hecho cargo de la situación en Asturias y en Madrid el movimiento está dominado».

En los momentos en que pronunciaba este discurso el jefe del Gobierno, las fuerzas rebeldes intentaron incendiar un cinematógrafo situado en el centro de Madrid, pero fueron rechazadas.

Las fuerzas que custodian la Central de Teléfonos sostuvo media hora fuego con los invasores, logrando rechazarlos finalmente. El capitán Logan Rock, nacido en Kentucky, jefe de la Compañía de Teléfonos Española, escapó milagrosamente a la muerte cuando su despacho fué acribillado a balazos. Salvó la vida porque en aquellos momentos se encontraba en otro lugar del edificio.

Las noticias de Cataluña dicen que la nueva república catalana tendrá la forma de estado federal, aliado a la mítica república federal española, y que se está formando con el exprimer ministro Manuel Azaña como jefe.

Las comunicaciones entre Madrid y Barcelona fueron cortadas esta noche, impidiendo ello que lleguen noticias a esta capital.

Lerroux dijo que establecerá los preceptos de la Constitución Española en lo pertinente a la ley marcial, y los aplicará a Cataluña sin temores de ninguna clase, a pesar de la secesión.

Don Manuel Azaña

A los ciento nueve años, murió una mujer en Ferrol, conservando sus facultades

EL FERROL, octubre 6.—(SE). En Limodre, ha fallecido María Montes Castro, de ciento nueve años, sin que hubiese experimentado enfermedad alguna desde hacía muchísimo tiempo, conservando sus facultades con pleno dominio hasta sus últimos momentos.

En la actualidad explicaba todavía a sus nietos los episodios más salientes acaecidos durante su larga vida, llamando la atención su gran memoria.

Fué muy sangrienta la lucha con los rebeldes, que atacaron la casa de Alejandro Lerroux

En la calle O-Donnell, donde vive Lerroux, en la Plaza de la Cibeles, donde está la Associated Press, los rebeldes fueron barridos por las ametralladoras, usadas por la Guardia Civil

MADRID, octubre 6. (AP).—España se halla amenazada con una guerra civil con motivo de la separación del estado catalán, mientras la listas de los muertos y heridos aumentan rápidamente. Cálculase que las bajas llegan ya a 135 muertos y mil heridos. La mayor parte de las mismas ocurrieron cuando los extremistas atacaron la residencia del primer Ministro Alejandro Lerroux en Madrid.

Tan pronto el Gobierno tuvo conocimiento de que el parlamento catalán había proclamado la República catalana, se publicó un decreto declarando la ley marcial en todo el territorio español.

Después de la proclamación de Cataluña como estado libre en la unión de repúblicas españolas», el presidente de la Generalidad señor Companys dió a la publicidad una nota en la que manifiesta que el nuevo estado «rompe todas sus relaciones con las instituciones que gobiernan a España».

La noticia de la separación de Cataluña causó sorpresa al Gobierno que desde hace dos días y medio viene combatiendo la revolución de los socialistas, comunistas y anarco-sindicalistas.

VIOLENTO COMBATE CERCA DE LA CASA DE LERROUX

Poco después del anochecer se registró un violento combate en Madrid, que comenzó cerca de la residencia del primer Ministro Lerroux en el barrio más elegante de la capital. El Gobierno inmediatamente despachó varios destacamentos de ametralladoras con el fín de defender la vida del jefe del Gobierno.

No ha sido posible calcular, hasta este momento, el número de las bajas ocurridas en ese combate. Las ambulancias de la Cruz Roja acudieron vertiginosamente al lugar de la acción y se dedicaron a trasladar heridos a los hospitales. En la calle O-Donnell, donde se halla el domicilio de Lerroux, estuvieron sonando largo rato las descargas de fusiles y revólvers y las ametralladoras.

Otro grupo de rebeldes apareció inopinadamente en la Plaza de la Cibeles, frente al edificio que ocupa la Associated Press. Los extremistas, que estaban armados de ametraladoras, comenzaron a hacerlas funcionar. La Guardia Civil, sin arredrarse por el intenso fuego, avanzó sobre los rebeldes, penetrando en el cordón que habían establecido los extremistas frente al ministerio de la Guerra, el ministerio de Comunicaciones y el Banco de España, hasta que finalmente obligaron a los insurgentes a retirarse.

La retirada de los rebeldes constituyó una fuga desordenada por la Castellana, calle de Alcalá y Paseo del Prado, cuando la Guardia Civil puso en acción sus ametralladoras.

También el fuego de las ametralladoras limpió de rebeldes los alrededores de la residencia de Lerroux en la calle O-Donnell.

Desde una estación pirata, en el centro de España, dictan sus órdenes los jefes de la rebelión

El General Cabanellas, Jefe Militar de las provincias de Castilla, dictó un bando concediendo dos horas a todos los rebeldes para que se presentasen. Un Ministro en peligro

MADRID, octubre 6. (AP).— Los altos funcionarios del Gobierno anuncian que las tropas de Cataluña son leales al Gobierno y siguen acuarteladas en espera de instrucciones. El general Domingo Batet ha sido relevado en el mando de las fuerzas militares de la región catalana por el general Franco, hermano del aviador.

El primer Ministro Lerroux anunció que el Presidente Niceto Alcalá Zamora ha firmado un decreto confiscando todos los automóviles, motocicletas, bicicletas y camiones con destino al Ejército. El uso de vehículos, excepto mediante permisos especiales concedidos por las autoridades militares, queda terminantemente prohibido en toda España.

El general Virgilio Cabanellas, encargado de las provincias castellanas, ha dictado un bando en el cual concede un plazo de dos horas a los rebeldes para que se presenten, previniéndoles que en caso de que así no lo hicieren, «sufrirán las consecuencias». Ha prohibido la formación de grupos en las calles y ha anunciado que las infracciones del bando se castigarán por consejos de guerra sumarísimos. Todas las personas que porten armas serán juzgadas inmediatamente por consejos de guerra.

Los extremistas rebeldes intentaron asesinar al Ministro de Agricultura, señor Jiménez Fernández, en los momentos en que su automóvil pasaba por la calle de Alcalá, cerca del Banco de España. El Ministro logró escapar a la agresión y los guardias que patrullan las calles próximas cargaron contra los atacantes, que huyeron.

Los socialista han instalado una estación de radio en algún lugar situado en la parte central de España, desde la cual dán órdenes, las que se distribuyen por todo el país, no habiendo logrado todavía el Gobierno localizar la estación.

Los aeroplanos militares dejaron caer algunas bombas en la provincia de Asturias, lo que seguramente habrá aumentado el número de las víctimas. Debido a la interrupción de las comunicaciones resulta difícil saber el número de las víctimas, pero se calcula que los muertos deben ser de 25 a 200 sobre los cálculos que se hicieron últimamente.

En los primeros momentos los somatenes de Barcelona se echaron a la calle, pero hasta el presente momento se ignora si estas fuerzas lucharán al lado del Gobierno de Madrid o en defensa de la nueva República catalana.

Millares de personas desfilaban hoy por las calles de la capital catalana dando gritos de «muera Lerroux» y Viva la República catalana».

DERRIBO DE UN TEATRO

ARANJUEZ, octubre 6. (SE).—Ha empezado a derribarse el teatro histórico que fundó Carlos III, y que fué inaugurado el 20 de mayo de 1768, con una ópera en la que actuó el tenor Farinelli.

En lugar del derribado se construirá otro que llevará el nombre de Rusiñol. En él figurará un busto del ilustre artista catalán y será descubierto por su viuda.

Orden de detención de Diego Martínez Barrio, que manda a los revolucionarios de Aragón

Las fuerzas leales recuperaron los pueblos asturianos de Mieres, Sama y otros, después de bombardeos aéreos, preparando el avance. El General López Ochoa toma el mando en Asturias

MADRID, octubre 7. (Domingo). (AP).—Durante la noche, los acontecimientos han ido transcurriendo en rápida sucesión en España, sin que haya sido posible llegar a determinar quienes llevan la ventaja, en la lucha que se ha entablado.

A filo de medianoche, infórmase que las huestes sediciosas han rodeado el amplio arsenal del Ejército, en Oviedo. El general López Ochoa partió inmediatamente en avión, para hacer frente a las contingencias.

SIGUEN COMBATIENDO

En esta capital, se continúa peleando. Los rebeldes atacaron nuevamente el Ministerio de la Gobernación; los guardias respondieron a la agresión con ametralladoras y rifles.

El Gobierno permanece en sesión permanente con el fín de considerar las disposiciones que sea necesario adoptar y tomar en cuenta la pertinencia de hacer extensivo a todo España el estado de guerra.

A la vez que salía el general López Ochoa hacia Oviedo, debido aparentemente a que el general José Bosch no ha podido conjurar la gravedad de la situación, se hacía saber que habían ofrecido sus servicios al régimen el general Manuel Godel, y el general Francisco Franco; el cual, según se afirma, ha recibido la encomienda de pasar acto contínuo a Barcelona para asumir el mando de las tropas de la región catalana, en relevo del general Domingo Batet.

MUCHOS DETENIDOS

De fuentes oficiales de Zaragoza se sabe que se ha dispuesto la detención del ex-jefe de Gobierno, Diego Martínez Barrios, el cual acaudilla a los sediciosos en Aragón. Manuel Cordero, jefe de la minoría socialista de las Cortes en un tiempo y expresidente de la Unión General de Trabajadores, ha sido aprehendido en Málaga.

En Asturias se rindieron a las huestes leales setecientos extremistas, en la campaña que ha acometido con todo vigor el régimen, para dominar la situación que se ha creado en esa región.

Durante varias horas, la bandera rojadel Comunismo flotó sobre la Casa Consistorial de Alcudia, en la provincia de Valencia. Cincuenta extremistas cayeron en poder de la Guardia Civil, que se abrió paso a tiro limpio hasta el centro de la población, recobrando sus posiciones.

BOMBARDEO EN ASTURIAS

Después de un vuelo de exploración y descubierta realizado por los aeroplanos y de un bombardeo intenso, cubriendo el avance de las tropas, los leales recobraron a Miéres, Sama de Langreo y otras poblaciones mineras de la cuenca hullera de Asturias. Inmediatamente, los socialistas y elementos de la extrema izquierda levantaron el clamor de que todos sus centros de actividad habían sido intensamente bombardeados, comprobándose después que había existido exageración en tales informes, puesto que el solo indicio de la efectividad de los aviones se registró en un distrito industrial, en donde las bombas hicieron añicos varios edificios. Desde luego, todavía no es posible legar siquiera a un cálculo aproximado del número de los muertos registrados en la revuelta asturiana.

EN AVILES PERECE AHOGADO UN JOVEN

OVIEDO, oct. 6. (SE.)—Cuando se bañaba en la playa de San Juan el joven José González García, en compañía de varios amigos, sufrió una indisposición, quedando a merced de las olas.

Sus compañeros acudieron en auxilio del accidentado, pero por desgracia no obtuvieron resultado alguno, pues el joven José González había ya desaparecido en el mar.

Se verificaron algunos sondeos para rescatar el cadáver, que apareció momentos después.

VIDA ESPAÑOLA

AL FIN...!

POR X X

QUIEN escribe estas líneas no es político, no siente la política siquiera y considera como una de las mayores calamidades del mundo actual ese tipo producido por la falsa democracia que hace de todas las triquiñuelas, de todas las astucias y aún de todas las porquerías de la política una provechosísima profesión.

No es político quien escribe estas líneas, a mucha honra, y siempre le importó un bledo el que se llame República una cualquier situación o se llame Monarquía. Tampoco le dicen nada los programas clamorosos que suelen llevar por estandarte los partidos. Programa clamoroso fué el que utilizaron los hombres que trajeron la República y cuando la consiguieron sólo se acordaron de él para pisotearlo. Aun uno de esos mismos escritores, don José Díaz Fernández llegó a descubrir el juego con toda claridad.

—No importa prometer— contaba él; se puede prometer lo que se quiera sin ánimo de cumplirlo; lo que importa es conseguir lo que hace falta.

Hago estas indicaciones, porque quizás el lector se extrañe alguna vez de mi posición frente a los políticos de la España actual. Yo no creo en las izquierdas; y no creo tampoco en las derechas, mientras figuren en ellas la multitud de nombres que trajeron a España a esta situación sin que den prueba ninguna de rectificación en sus procedimientos ni en su actitud. La generalidad de las derechas no aprendió cosa ninguna todavía de los acontecimientos ocurridos y tales como siguen en sus actos, aún en caso de triunfar, no merecen el triunfo. El momento actual exige muchas rectificaciones, y no sólo esas derechas no las hacen, sino que todo su afán de llegar a imponerse nuevamente no tiene para ellas otra finalidad que la de restablecer las cosas al mismo punto en que las encontró la revolución; es decir, que no tienen más finalidad que la de asegurar de nuevo todos los privilegios, todos los lujos, y todas las injusticias de su vida de otro tiempo, que fueran precisamente las que empujaron a España a esta situación de caos y que serían mañana, caso de que tornaran otra vez, las que la empujarían otra vez a una situación idéntica.

Esta clase de derechas, para quienes sentimos realmente, el hondo dolor de España, para quienes aspiramos lealmente a una sociedad mejor, para quienes entendemos noblemente que hay que aplastar de raíz todas las irritantes injusticias de los explotadores y los fatuos, como quiera que se llamen, esta clase de derechas es mucho más nociva para España y mucho más fatal para nosotros, que todas las izquierdas exaltadas de jabalí de los montes. Las izquierdas son un mal; esta clase de derechas debieran ser un remedio y son en realidad un mal mayor. Mientras las derechas auténticas, de ideales austeros y abnegaciones profundas, no se convenzan de esta verdad, y no se dispongan a limpiarse a toda prisa de estas contaminaciones, podrán bajar o subir, podrán menguar o crecer, podrán ir al gobierno en oleada o caer de él con estrépito, pero lo que sin duda no podrán será salvar a España de la ruina a que la conducen todos.

Hay que esperar sin embargo. En la gran reunión de Covadonga, ha pronunciado Gil Robles un discurso clarísimo y valiente. Las dos afirmaciones capitales que vengo yo haciendo aquí, en todas mis crónicillas, coinciden con él de cabo a rabo. Gil Robles ha decidido que es imposible que las fuerzas que acaudilla puedan permanecer al lado del gobierno un momento más, porque éste no responde en modo alguno a lo que esperaban de él, y Gil Robles ha afirmado la necesidad urgente de que abandonen sus filas todos cuantos se imaginen que de llegar sus hombres al Poder habrán de reivindicar la antigua posición de privilegio de todos los magnates egoistas.

Entrambas decisiones corresponden a nuestra actitud de siempre:

—Hay que abandonar a este gobierno, al fin...

Para todos hubiera convenido que, en efecto, se le hubiera abandonado hace algunos meses ya.

—Hay que echar de las filas de derechas a cuantos no estén dispuestos a la más absoluta austeridad.

Para todos hubiera convenido que esta expulsión se hubiera efectuado a raíz de la catástrofe.

El Gobierno se presentará a las Cortes el martes

Estima el señor A. Lerroux que hoy quedará sofocado el movimiento en Asturias

MADRID, octubre 6. (WP).—El primer Ministro Lerroux ha manifestado que el Gobierno cuenta con elementos ofensivos y defensivos para repeler, como se merece, cualquiera agresión, y anunció que el martes se presentará el Gabiente al Parlamento.

Donde han revestido mayor gravedad los sucesos de estos días ha sido en Asturias, pués los rebeldes se retiraron a los montes.

Cálculase que hoy quedará sofocado el movimiento en dicha provincia, a cuyo efecto han salido tropas de León y Madrid con destino a Asturias.

Las escuadrillas de aviación de León procedieron a practicar un reconocimiento de los sitios donde se refugiaron los insurgentes.

En Eibar está completamente dominado el movimiento.

El Ministro de la Gobernación ha hablado constantemente por radio dando noticias acerca de la situación.

Hasta este momento ni ferroviarios ni funcionarios de Correos han secundado la huelga.

Oiga todos los días de 7 a 8 de la noche

LA HORA del DETALLISTA

Las últimas noticias del día Artículos de fondo. "Cruzando el Pantano", por Alberto C. Vila. Entrefilets. Cables de última hora. Las siete mentiras diarias. Exquisita colaboración.

LA HORA DEL DETALLISTA se trasmite por la

CMX
LAVIN, a 905 kilociclos

La Estación que se oye de San Antonio a Maisí.
Director:
Dr. Felipe Rivero

¿ Está la Ciencia a punto de redimir a la humanidad de las dolencias del ESTOMAGO, hígado, VESICULA úlcera gastro-duodenal, COLITIS o intestinos ?

Curaciones prodigiosas están realizándose con el notable patente "Bismágen" aún en casos que parecían incurables. Aprovéchese usted también de este moderno y admirable recurso que la Ciencia pone a la disposición de usted. Ensaye con un frasco del maravilloso "BISMÁGEN" y bendecirá la hora en que decidió tomarlo.

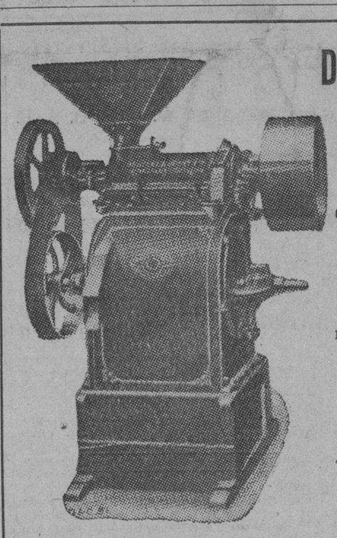

DESCASCARADORA Y PULIDORA DE ARROZ "GRANTEX"
Fabricación inglesa
Con cojinetes de bolas
Consume menos fuerza, rinde más por hora y rompe menos el grano que cualquier otra máquina.
VEALAS O PIDA INFORMES INDUSTRIAL MACHINERY COMPANY
San Ignacio 12. Habana.

GARANTIZAMOS QUE EL 100x100 de los que compran Newsprout

Curan radicalmente el MICROBIO de la SEBORREA, CASPA, parte GRASOSA o RESECA de la PIEL y hace retoñar nuevamente la RAIZ del pelo. Siempre que lo usen con constancia y de acuerdo con nuestras instrucciones.

No nos interesa venderlo a las personas que no tienen verdadero interés por recuperar su pelo y curar su enfermedad. Estas generalmente lo usan caprichosamente, apartándose de la fórmula y con poca constancia. Nuestros mejores propagandistas son los que lo usan bien. He aquí la recompensa que anhelamos.

Con un pomo es lo suficiente para curar la calvicie y recuperar el pelo caído, y su precio es de TRES PESOS

Enviamos pedidos a todas partes del Mundo que vengan acompañados con su importe.

THE NEWSPROUT Ch. W. Inc.
Obispo 56, por Compostela.
Teléfono: A-9508
Habana.—Cuba

¡Esto no es vida..!

Suero soluble de MERZ, alemán. Pida prospectos al Apartado 1932. Habana. Teléfono M-6409.

LAS MUJERES CASADAS HACEN EXIGENCIAS A SUS MARIDOS

Una de las bases del Club de Mujeres Casadas que se está organizando ahora, es la de exigir a los maridos que les regalen una cartera de cocodrilo en color caoba, legítimo, y que lleve la etiqueta de La Casa del Perro, Neptuno 38.

Para las mujeres que deseen hacer la exigencia de acuerdo con su gusto tenemos un catálogo que enviamos gratis a solicitud.

La Casa del Perro Neptuno 38
Artículos finos de cocodrilo legítimo y piel.

Si quiere librarse de toda clase de enfermedades, tome a menudo la sin rival AGUA DE CARABAÑA EL PURGANTE UNIVERSAL No tendrá problemas con su cutis, si usa en el baño y tocador el JABON DE CARABAÑA.

SUSCRIBASE Y ANUNCIESE EN EL «DIARIO DE LA MARINA»

M.E.C.D. 2016

DIZZY DEAN, EN EL QUINTO JUEGO, FRENTE A TOMMY BRIDGES

TIENE ENORME IMPORTANCIA EL ENCUENTRO QUE SE CELEBRA HOY EN LA GRAN SERIE MUNDIAL

DESDE EL BULL PEN

El cambio de line up ha dado nueva vida al equipo de Cochrane y ahora resultará más difícil de dominar en la Serie Mundial

Por GALI

Tenemos nuevamente empatada la serie mundial, y esta vez, el Detroit ha logrado el empate en forma bastante convincente, lo que hace presumir que ha de dar batalla hasta el último momento. Pensamos que la serie podía decidirse a favor del San Luis, pero ahora— si ustedes no tienen inconveniente— eleven ese cálculo a los siete games... Los Tigres jugaron ayer como verdaderos campeones y cayeron sobre los Cardenales con ímpetu sin igual... No se preocupen si los errores de los Pájaros Rojos jugaron parte esencial en algunos rallies o si Auker recibió una defensa monumental para ganar... Lo cierto y efectivo es que el Detroit ganó, superando por algún margen al team de la Liga Nacional.

Hace algún tiempo un periodista newyorkino, Daniels, preguntó a Lew Fonseca, ex-manager de los Medias Blancas, que cosa era lo que más le llamaba la atención de los Tigres, y Fonseca —viejo en el game— contestó rápidamente que «la velocidad del team». «Eso es lo que les hace lucir tan grandes en sus choques, por eso pueden reaccionar en cualquier momento y ganar cualquier game»... Ayer se evidenció esta teoría... Los Tigres reaccionaron en forma, y ganaron el cuarto game de la serie corriendo como gamos en las bases... Hasta Hank Greenberg, el largo inicialista de 6 pies, 4 pulgadas, ofreció una impresionante demostración cuando se robó el home en el octavo inning, agregando prácticamente agresión al insulto que habían proferido sus compañeros al pitching staff de los Cards... El team se soltó, en una palabra, y ganó en una forma que no dejó lugar a dudas.

Los Cardenales no fueron los mismos de días anteriores... Cometieron errores imperdonables y no pudieron ligar sus diez hits... Además, presentaron a cinco pitchers en malas condiciones, cada uno de los cuales recibió su merecido cuando un safety pudo significar una anotación... En esta situación, el team no podía ganar, por eso perdió en la forma convincente que lo hizo... El Detroit probó su clase y protegió a Elton Auker, que no pitcheó pelota de serie mundial, tanto como pudo para ayudarle a triunfar... Ahora la lucha está empatada y, aunque el San Luis parece tener todavía mejores probabilidades —probabilidades que se llaman Dizzy y Paul Dean—, creemos que el team ha de jugar pelota más inspirada en sus próximas salidas, ofreciendo buena batalla a los campeones de la Liga Nacional hasta el final.

La serie mundial parece ahora buena, el primer team que se decida a buscarla, y aunque los Tigres tienen en sus manos una bonita carta de triunfo que pueden lanzar al tapete esta tarde, —el escolar Rowe,— los Cardenales parecen mejor parados por contar con los dos hermanos Dean y el veterano Will Hallahan, que si captura una decisión en lo que resta de la serie, dejará de ser «Will Bill» para convertirse en «Sweet Bill»... Todavía me gustan los Cardenales de San Luis para ganar —los dos Dean hacen siempre firme mi criterio, pero todavía les insisto en algo que dije el primer día al alzarse las cortinas del clásico:

«No apuesten un centavo a la serie. Esos Tigres son capaces de descomponer cualquier paso doble, y ya ayer enseñaron los dientes!».

THE STANDINGS

RECORD DE LOS PITCHERS

	J	JC	IP	H	C	CL	SO	BB	WP	DB	G	P	Ave
J. Dean	1	1	9	8	3	3	6	2	0	0	1	0	1.000
P. Dean	1	1	9	8	1	1	7	5	0	1	1	0	1.000
Hallahan	1	0	8 1/3	6	2	2	6	4	0	0	0	0	.000
W. Walker	2	0	6 1/3	6	7	5	2	6	0	0	0	2	.000
Carleton	1	0	2 2/4	4	3	3	2	2	0	0	0	0	.000
Vance	1	0	1 1/3	2	1	0	3	1	1	0	0	0	.000
Haines	1	0	2/3	1	0	0	2	0	0	0	0	0	.000
Mooney	1	0	1	1	0	0	0	0	0	0	0	0	.000
Rowe	1	1	12	7	2	2	7	0	0	0	1	0	1.000
Auker	1	1	9	10	4	3	1	4	0	0	1	0	1.000
Crowder	1	0	0	6	4	1	1	1	0	0	0	1	.000
Marberry	1	0	2/3	4	4	4	0	0	0	0	0	0	.000
Hogsett	2	0	7 1/3	4	0	0	3	1	0	0	0	0	.000
Bridges	1	0	4	8	4	4	3	1	0	1	0	1	.000

ANOTACION POR ENTRADAS

SAN LUIS	153	234	000	000—18
DETROIT	004	201	162	001—17

SUMARIO

Bases robadas: Gehringer; White; Owen y Greenberg.—Sacrifices: Rothrock 2; Frisch; Rowe; Auker; Cochrane; Gehringer y Goslin.—Double plays: Delancey a Frisch; Cochrane a Gehringer; Rogell a Gehringer a Greenberg; Auker a Rogell a Greenberg; Greenberg a Rogell; Rogell a Greenberg.—Quedados en bases: San Luis 28; Detroit 44.—Umpires: Owen y Geisel de la Liga Americana; Klem y Reardon, de la Liga Nacional. Tiempo de los juegos: primero 2:13; segundo 2:49; tercero 2:07; cuarto 2:43.

SAN LUIS (Nacional)

	J	V	C	H	2b	3b	Hr	Ce	So	Bb	Ave	O	A	E	Ave
Martin, 3b.	4	18	4	6	2	1	0	1	2	2	.333	5	5	4	.800
Rothrock, rf	4	17	1	3	0	1	0	4	1	0	.176	12	0	1	.923
Frisch, 2b.	4	18	1	4	0	0	0	1	0	0	.222	9	15	1	.960
Medwick, lf.	4	17	3	8	0	0	1	3	4	1	.471	5	0	0	1.000
Collins, 1b.	4	17	3	6	1	0	0	2	1	1	.353	37	4	0	1.000
Delancey, c	4	16	1	3	2	0	0	2	2	2	.188	33	2	1	.972
Orsatti, cf	4	14	2	5	0	1	0	2	2	1	.357	7	1	2	.800
Fullis, cf	1	1	0	1	0	0	0	0	0	0	1.000	0	0	0	.000
Durocher, ss	4	16	1	1	0	0	0	0	0	0	.063	5	9	0	1.000
J. Dean, p (3)	2	5	2	1	1	0	0	0	0	0	.200	1	2	0	1.000
Hallahan, p.	1	3	0	0	0	0	0	0	1	0	.000	1	3	1	.800
W. Walker, p	2	2	0	0	0	0	0	0	2	0	.000	0	1	1	.500
P. Dean, p.	1	3	0	0	0	0	0	1	1	0	.000	0	0	0	.000
Carleton, p.	1	1	0	0	0	0	0	0	0	0	.000	0	0	0	.000
Vance, p.	1	0	0	0	0	0	0	0	0	0	.000	0	0	0	.000
Haines, p	1	0	0	0	0	0	0	0	0	0	.000	0	0	0	.000
Mooney, p.	1	0	0	0	0	0	0	0	0	0	.000	0	1	0	1.000
Davis (1)	1	1	0	1	0	0	0	1	0	0	1.000	0	0	0	.000
Crawford (2)	1	1	0	0	0	0	0	0	0	0	.000	0	0	0	.000
Totales	4	150	18	39	6	3	1	17	15	9	.260	113	43	11	.935

(1) Bateó por Vance en el cuarto inning del cuarto juego.
(2) Bateó por Haines en el octavo inning del cuarto juego.
(3) Corrió por Davis en el cuarto inning del cuarto juego.

DETROIT (Americana)

	J	V	C	H	2b	3b	Hr	Ce	So	Bb	Ave	O	A	E	Ave
White, cf	4	15	4	3	0	0	0	0	2	4	.200	17	0	0	1.000
Doljack, (4) cf.	2	2	0	0	0	0	0	0	0	0	.000	1	0	0	1.000
Cochrane, c	4	16	2	2	1	0	0	0	3	4	.125	17	3	0	1.000
Gehringer 2b	4	17	3	7	1	0	0	1	0	3	.412	12	16	2	.933
Goslin, lf	4	17	2	5	0	0	0	2	1	3	.294	11	1	0	1.000
Rogell, ss	4	17	2	5	1	0	0	4	2	1	.294	8	11	3	.864
Greenberg, 1b	4	17	3	7	2	1	1	5	4	3	.412	37	4	1	.976
Owen, 3b.	4	16	0	2	0	0	0	1	4	0	.125	3	4	2	.778
Fox, rf.	4	17	1	4	2	0	0	1	3	1	.236	7	0	0	1.000
Auker, p.	1	4	0	0	0	0	0	0	2	0	.000	0	2	0	1.000
Crowder, p.	1	1	0	0	0	0	0	0	0	0	.000	0	0	0	.000
Marberry, p	1	1	0	0	0	0	4	0	0	0	.000	0	1	0	1.000
Hogsett, p	2	3	0	0	0	0	0	0	1	0	.000	0	2	0	1.000
Rowe, p.	1	4	0	0	0	0	0	0	4	0	.000	1	1	0	1.000
Bridges, p	1	1	0	0	0	0	0	0	1	1	.000	0	0	0	.000
G. Walker (5)	2	2	0	1	0	0	0	1	1	0	.500	0	0	0	.000
Totales	4	150	17	36	7	1	1	15	28	20	.220	114	45	8	.952

(4) Bateó por Crowder en el quinto inning del primer juego.
(5) Bateó por Hogsett en el noveno inning del primer juego y bateó por White en el noveno inning del segundo juego.

Pepper Martin, primer bate de los Cardenales, iniciando la serie mundial en Navin Field. En la foto puede verse al famoso infielder de los Pájaros Rojos conectando el primer batazo del clásico, un rolling por tercera sobre el cual fué out

AL ROMPERSE LA DEFENSA HERMETICA DE LOS CARDENALES DE SAN LUIS, EL DETROIT LOGRO EMPATAR LA GRAN SERIE, CON UN PITCHING REGULAR

Los Tigres batearon admirablemente las ofertas de cinco lanzadores del San Luis, para ganar el game con score de 10 por 4. Hank Greenberg salió de su prolongado slump, igualando un record de serie mundial. Dean pasó un susto

(Por ALAN GOULD, de la «Prensa Asociada»)

SAN LUIS, Mo., Octubre 6. (AP). Los Cardenales de S. Luis se cayeron hoy del alto sitial en que estaban sentados, ante un público partidarista de más de 34.000 fanáticos, haciéndose tan grande daño que la hermética defensa del team se hizo pedazos, proporcionando a los Tigres de Detroit el chance de ganar el cuarto game de la serie mundial con score de 10 por 4. Con esto, la serie se ha empatado a dos juegos, y será cosa de ver quien se defiende y ataca mejor para encontrar al ganador final del clásico de 1934

Los compeones de la Liga Americana, desplegando el mejor ataque que han desarrollado en la serie, después de variar inteligentemente el lineup, expulsaron a Tex Carleton del box en menos de tres innings, y continuaron su incesante bombardeo sob e Dizzy Vance, orgullo de 41 años de la Liga Nacional, y aseguraron prácticamente el desafío cuando anotaron un total de cinco carreras sobre las ofertas del zurdo Billy Walker en el octavo inning

GREENBERG DESPERTO

Aunque parezca mentira, el ataque de los Tigres no fué encabezado por el Pato Goslin, que fué elevado al cuarto turno del batting order, sino por dos hombres que fueron rebajados de posición; Bill Rogell, el short stop, y Big Hank Greenberg, primera base, que despertó del largo letargo en que se encontraba para conectar cuatro hits, entre ellos dos dobles. Rogell empujó cuatro de las diez carreras, teniendo la rara virtud de producir sus singles cada vez que encontró hombres en las bases

ENSEÑO ALGO

Greenberg, contrariado aparentemente por haber sido bajado en el orden al bate, se empeñó en demostrarle a Cochrane que se había equivocado ligeramente al realizar esa variación, y lo consiguió fácilmente al encontrar a su medidas los lanzamientos de los pitchers del San Luis En cinco excursiones que hizo al plate conectó cuatro hits, incluyendo un par de dobles para igualar un record de serie mundiales. Con sus batazos, Geenberg empujó carreras.

AUKER FINALIZO BIEN

Lo mismo que el escolar Rowe, héroe de la anterior victoria de los Tigres, el pitcher Elton Auker comenzó flojo, pareciendo destinado a desmoronarse, pero después se compuso y pitcheó con eficiencia suficiente para anular los mejores esfuerzos del San Luis y ganar el game

Permitió 10 hits en los nueve innings, pero su control fué perfecto cada vez que una debilidad cualquiera pudo variar la decoración del encuentro. Después del tercer inning pitcheó con extraordinaria efectividad y fué brillantemente secundado por sus compañeros.

LOS ERRORES CARDENALES

Cinco errores Cardenales, incluyendo tres del usualmente efectivo Papper Martín, tercera base contribuyeron grandemente al scoring de los Tigres, reproduciéndose de éste modo la historia del primer game, cuando las pifias de los campeones de la Liga Americana sellaron prácticamente el primer éxito del conjunto de la Liga Nacional.

UN PELOTAZO AL DIZZY

Los Cardenales no solo perdieron el game, sino que estuvieron a punto de quedarse sin los servicios de su pitcher estrella, Dizzy Dean, que fué golpeado en la cabeza por una pelota lanzada por el short stop Rogell, del Detroit. El Dizzy estaba corriendo por Virgil Davis, que había singleado en el cuarto inning, cuando Pepper Martín disparó un rolling duro por el territorio de Charley Gehringer. El camarero de los Tigres aceptó limpiamente el batazo y tiró al short forzando al Dizzy, y entonces Rogell, teniendo el doble play a la vista, lanzó rápidamente la bola hacia Greenberg con tan mala suerte que le dió en la cabeza al pitcher Cardenal, que cayó al suelo sin conocimiento

El Dizzy estaba sólo a dos pies de la base cuando Rogell soltó la esféride, de modo que el golpe le dejó sin sentido, mientras la bola se elevó a 25 pies en el aire. Dean cayó al suelo y desde allí fué recogido por todos sus compañeros y los jugadores del Detrit, que le llevaron enseguida a la casa club. Durocher anotó la cuarta y última carrera de los Cardenales en la jugada, y mientras tanto, Papper Martín fué safe en la inicial.

Cuando Dean recuperó el sentido en la casa-club, lo primero que preguntó fué: «Fué safe en primera?» —refiriéndose con ello a Martín.

ESTA PEFECTAMENTE

Pero, no es precisamente un pelotazo detroniano lo que ha de eliminar a un Dean de la serie. El Dizzy recuperó enseguida su habitual buen humor y anunció que pitcheará el desafío de mañana frente a Tomay Bridges, que ha sido escogido por Cochrane para lanzar el quinto game.

BRIDGES AL BOX

Con la serie empatada en virtud del triunfo de hoy, el manager de los Tigres considera que puede arriesgarse en una jugada inteligente, y ha anunciado a Bridges para el encuentro de mañana domingo, dejando al escolar para el sexto juego, que se efectuará en Detroit. De este modo, el Dizzy no tendrá chance de enfrentarse con el orgullo de la Liga Americana, quedando nuevamente esa misión para el zurdo Wild Bil Hallahan, que estará en turno el lunes

Si el Dizzy puede pitchear mañana el juego completo, los Cardenales tendrán a Hallahan y a Paul para los últimos games, quedando en mejor posición que los Tigres para alcanzar el triunfo.

EMPEZARON BIEN

Los apostadores, analizando la situación,están dando ahora dinero parejo a los dos teams, pues han quedado un poco desilusionados por la forma en que el San Luis salió vencido hoy. El equipo de los Cardenales rompió el juego con su acostumbrada efectividad, tomando la delantera en el score, pero después fildeó más pobremente q. nunca y botó la decisión por la ventana, embasando continuamente hombres que anotaron después tras laimpresionante hitting de Greenberg.

WORLD SERIES BOX SCORE

«ESE HITTING PUEDE DECIR ALGO...»

DETROIT (A.)

	V.	C.	H.	O.	A.	E.
White, cf	4	2	1	2	0	0
Cochrane, c.	5	2	1	1	0	0
Gehringer, 2b.	4	2	2	4	4	1
Goslin, lf	3	2	0	3	0	0
Rogell, ss	5	1	2	4	3	0
Greenberg, 1b.	5	3	4	10	2	0
Owen, 3b	5	0	2	1	2	0
Fox, rf.	4	0	1	2	0	0
Auker, p	4	0	0	0	2	0
Totales	39	10	13	27	13	1

SAN LUIS (N.)

	V.	C.	H.	O.	A.	E.
Martin, 3b.	4	0	1	1	2	3
Rothrock, rf.	5	0	0	3	0	0
Frisch, 2b.	5	1	1	2	4	0
Medwick, lf.	3	1	2	0	0	0
Collins, 1b	4	0	2	9	1	0
Delancey, c.	2	0	0	8	1	1
Orsatti, cf.	4	1	2	2	1	0
Durocher, ss.	4	1	1	2	1	0
Carleton, p.	1	0	0	0	0	0
Vance, p.	0	0	0	0	0	0
z Davis	1	0	1	0	0	0
zz J. Dean	0	0	0	0	0	0
W. Walker, p.	1	0	0	0	0	1
Haines, p.	0	0	0	0	0	0
zzz Crawford.	1	0	0	0	0	0
Mooney, p.	0	0	0	0	1	0
Totales	35	4	10	27	11	5

z Bateó por Vance en el 4o.
zz Corrió por Davis en el 4o.
zzz Bateó por Haines en el 8o.

ANOTACION POR ENTRADAS

DETROIT	003	100	150—10
ST. LOUIS	011	200	000— 4

Sumario

Empujadores: Orsatti 1; Collins 2; Davis 1; Rogelll 4; Greenberg 1; Owen 1.

Two base hits: Collins; Cochrane; Fox; Greenberg 2.

Stolen bases: White; Owen; Greenberg.

Sacrifices: Auker; Goslin; Gehringer; Cochrane.

Double plays: Auker a Rogell a Greenberg; Greenberg a Rogell; Rogell a Greenberg.

Quedados en bases: Detroit 12; San Luis 8.

Bases por bolas: Auker 4 (Martin, Delancey 2, Medwick); Carleton 2 (Gehringer, Goslin); Vance 1 (White); Walker 3 (Fox, White, Goslin).

Struck out: Auker 1 (Walker); Carleton 2 (Rogell, White); Vance 3 (Fox, Cochrane, Auker); Haines 2 (Fox, Auker).

Hits: a Carleton 4 en 2 y dos tercios innings; a Vance 2 en 1 y un tercio; a Walker 5 en 3 y un tercio; a Haines 1 en dos tercios; a Mooney 1 en uno.

Wild pitches: Vance.

Pierde Walker.

Umpires: Reardon (N.) plate; Owen (A.) primera base; Klem (N.) segunda base; Geisel (A.) en tercera base.

Tiempo: 2:43.

SUSCRIBASE Y ANUNCIESE EN EL «DIARIO DE LA MARINA»

VANCE PUDO TENER MEJOR SUERTE EN LOS 2 INNINGS QUE ACTUO

Sus compañeros le secundaron muy pobremente, forzándole a permitir par de carreras

SAN LUIS, octubre 6. (AP).—Al hacer su aparición en serie mundial, después de más de 10 años de actividad en la Liga Nacional, el veterano Dazzy Vance no tuvo toda la suerte que merecía. Y en una entrada que pudo haber terminado sin permitir carreras, tuvo que conformarse con permitir par de anotaciones.

Al sustituir a Carleton, Vance se encontró con hombres en primera y tercera y dos outs, e hizo que Greenberg batease un rolling por el territorio de Durocher, pero el pequeño torpedero no pudo detener debidamente la pelota, y el batazo se convirtió en un hit que metió la carrera de Goslin. Después de eso, Owens bateó otro rolling saltarín por el campo de Martín, y éste, que se encontraba en un día muy flojo, le partió tarde al batazo para dejar que se convirtiese en un single. Afortunadamente, Fox se ponchó para cerrar el inning.

OTRA CARRERA REGALADA

En la siguiente entrada, el Dazzler tuvo que permitir otra carrera por mala cooperación de sus compañeros. Jojo White comenzó el inning con una base por bolas, después se robó la segunda y siguió a tercera cuando Frisch permitió que la tirada de Delancey fuese hasta el centerfield. Allí pudo haber sido out, pero Pepper Martin pifió la tirada que le hizo Orsatti, y Jojo White quedó con vida, para anotar momentos después por un wild pitcher.

ASI TERMINO VANCE

Así terminó la vida de Vance como pitcher de serie mundial, pues en la siguiente entrada fué sustituído al bate por el emergente Virgil Davis, que conectó un single que ayudó a empatar el score a cuatro carreras.

CREEN LOS "TIGRES" QUE LOS "CARDS" NO GANARAN OTRO GAME

Contentos por su triunfo, los boys de Cochrane, afirman q. nada podrá detenerlos ahora

SAN LUIS, octubre 6. (AP.)—Los Cardenales de San Luis no parecían hoy tan preocupados, ni abochornados por la decisiva derrota que recibieron a manos de los Tigres de Detroit, A pesar de haber perdido 10 por 4, los jugadores regresaron al cuarto de taquillas convencidos de que lo de hoy había sido un «día libre de los hitters de Cochrane», no teniendo la menor duda de que triunfarían al final.

«Prácticamente jugamos para el Detroit—fué el comentario de Pepper Martin, cuyos errores influyeron mucho en los rallies de los Tigres—. Trabajamos peor que los manigüeros».

Frankie Frisch aceptó la derrota con una sonrisa.

«Estaban en su día. Eso es todo— dijo Frisch—. Pero mañana los derrotaremos con el Dizzy».

Dean, que resultó lesionado por una pelota lanzada por Rogell, pitcheará mañana, según afirma Frisch.

El notable lanzador, que fué directamente al hospital, acompañado de su esposa para ser examinado, sonreía esta noche cuando se le dijo que «no podría actuar mañana».

«No me han hecho daño—afirmó. Me hicieron ver las estrellas momentáneamente pero ya todo pasó, Mañana iré al box y les devolveré las estrellas. Ya lo creo que sí. Y ya verán mi record!»

Los Tigres por su parte estaban contentísimos con su impresionante victoria y aseguraban que el hitting de hoy era un buen síntoma. Mickey Cochrane estaba animado y comentó:

«Bueno, ya empezamos a batear. Ahora será muy difícil detenernos!»

Cy Perkins, el asistent manager dijo:

«Una vez que se han soltado los muchachos, los Cardenales no volverán a ganar otro game».

EL CUARTO GAME DE LA SERIE

Elton Auker recibió la ayuda que necesitaba de sus compañeros para proporcionar a los Tigres una victoria que éstos necesitaban mucho

PRIMER INNING

Tigres: White, fly corto al center. Cochrane, out de segunda a primera, Gehringer, hit sobre segunda. Goslin, línea al right.

Cero carrera, un hit, cero error.

Cardenales: Martin, la base por bolas. Rothrock, rolling al pitcher y entre Auker, Rogell y Greenberg se realiza un doble play. Frisch, fly a Goslin.

Cero carrera, cero hit, cero error.

SEGUNDO INNING

Tigres: Rogell toma ponche. Cochrane, hit por el short. Buena parada de Leo Durocher. Owens, palomón a Frisch. Fox, fly corto a Durocher.

Cero carrera, un hit, cero error.

Cardenales: Medwick, hit por el short. Collins, doble por el right, pasando Medwick a tercera. Delancey recibe la base intencional Orsatti, fly largo a Goslin, anotando Medwick después de la cogida. Durocher, fly a Fox, out. Carleton, rolling al short y Delancey es forzado en segunda, de Rogell a Gehringer.

Una carrera, dos hits, cero error.

TERCER INNING

Tigres: Auker, fly a Orsatti, realizando éste una sensacional cogida. White toma ponche. Cochrane, doble por el right field. Gehringer recibe la base por bolas. (El infield de los Cardenales rodea al pitcher Carleton). Goslin recibe la base, llenándose las almohadillas. (Dazzy Vance sale a calentarse el brazo). Rogell dispara un hit a la primera pelota que le lanza, anotando Cochrane y Gehringer. (Vance al box por los Pájaros Rojos). Greenberg, hit por el short, anotando Goslin, Owens, rolling a Martin, quien hace un mal tiro a primera y las bases se llenan. El scorer anotó hit al bateador en la jugada. Fox se poncha.

Tres carreras, cuatro hits, cero error.

Cardenales: Martin, de tercera a primera. Rothrock, out de segunda a primera. Frisch, hit por el short. Medwick, la base por bolas, pasando Frisch a segunda. Collins, hit por segunda, anotando Frisch. Delancey, de pitcher a primera.

Una carrera, dos hits, cero error.

CUARTO INNING

Tigres: Auker toma ponche. White, la base por bolas. (White se lanzó al robo de segunda y fué safe cuando Frisch pifió la tirada de Delancey. White siguió corriendo para tercera y fué safe en una jugada muy apretada cuando Martin pifió la bola). Se apunta un error a Martin y una base robada a White. White anota por un wild pitch de Vance. Cochrane toma ponche. Gehringer, de segunda a primera.

Una carrera, cero hits, un error.

Cardenales: Orsatti, hit por el short. Durocher roleteó por tercera, y Gehringer, viendo que Orsatti se le venía encima, dejó caer el tiro de Owens y los dos corredores fueron safe. (Los players de los Tigres reclamaron la interferencia, pero no les fué contada). Virgil Davis sale a batear por Vance, y dispara un hit por primera, anotando Orsatti, mientras Durocher llega a tercera. Dizzy Dean corre por Davis. Martin, batea para Gehringer, forzando a Dizzy Dean en segunda, pero Rogell tiró violentamente a primera—buscando el doble play—y la bola le dió en la cabeza a Dizzy Dean, dejándole sin conocimiento. Durocher anotó en la jugada. (Dizzy fué sacado del game en hombros de sus compañeros). Rothrock, fly largo a Goslin. Frisch, rolling de hit por segunda sobre el cual realiza Gehringer una jugada espectacular.

Dos carreras, dos hits, un error.

QUINTO INNING

Tigres: Bill Walker sale a pitchear por los Cardenales. Goslin, out de segunda a primera. Rogell, fly a Orsatti. Greenberg se embasa por error de Martin. Owen, out de tercera a primera en una jugada muy apretada.

Cero carreras, cero hits, un error.

Cardenales: Medwick, hit por el right field. Collins, fly al center. Delancey, base por bolas. Orsatti, línea a primera y Delancey es doblado en dicha base por Greenberg.

Cero carreras, un hit, cero error.

SEXTO INNING

Tigres: Fox, doble por el center. Auker, se sacrifica de Delancey a Collins. Jopo White, palomón a Martin, Cochrane, fly al right.

Cero carreras, un hit, cero error.

Cardenales: Durocher, hit al central. Walker, toma ponche. Martin, fly a Gehringer. Rothrock, rolling por segunda, out.

Cero carreras, un hit, cero error.

SEPTIMO INNING

Tigres: Gehringer, hit por el short. Goslin, se sacrifica, de Martin a Collins. Rogell batea de rolling por el short y Gehringer es safe en tercera, cuando Martin dejó caer la tirada de Durocher. Tercer error de Martin en el game. Greenberg, fly largo por el center que resultó un doble cuando Orsatti perdió la bola en el sol. Anota Gehringer y Rogell se detiene en tercera. Owens, línea al right. Fox, fué transferido y las bases se llenan. Auker, out de segunda a primera.

Una carrera, dos hits, un error.

Cardenales: Frisch, fly al right. Medwick, out en primera sin asistencia. Collins, muere por la misma vía.

Cero carreras, cero hits, cero error.

OCTAVO INNING

Tigres: White, la base, Cochrane bateó de rolling por el box, pero el tiro de Walker a Durocher fué demasiado alto y los dos corredores fueron safes. Gehringer se sacrifica, avanzando los dos corredores. Goslin, la base. (Se llenan las almohadas). Rogell, hit por el short, anotando Cochrane y White. Greenberg triple por el left, anotando Goslin y Rogell se detiene en segunda. (Haines entra a pitchear por Walker). Owens, hit por el right, anotando Rogell. Fox se poncha, pero los Tigres realizaron un doble robo y Greenberg anotó. (Esta jugada cristalizó cuando Delancey pifió la tirada de Frisch para evitar el doble robo). Auker se poncha.

Cinco carreras, tres hits, dos errores.

Cardenales: Delancey, línea a tercera. Orsatti, hit al right. Durocher, paloma a Greenberg, que pifia, pero recupera la bola a tiempo para forzar a Orsatti en segunda. Crawford sale a batear por Haines y muere de segunda a primera.

Cero carreras, un hit, cero error.

NOVENO INNING

Tigres: (Mooney pitchea por el San Luis). White, hit al center. Cochrane se sacrifica de pitcher a primera, avanzando el corredor. Gehringer, fly corto a segunda. Goslin, línea a Collins.

Cero carreras, un hit, cero error.

Cardenales: Martin hit por el short. Rothrock, fly al center. Frisch bateó para doble play de Rogell a Gehringer a Greenberg.

Cero carreras, un hit, cero error.

DIZZY DEAN NO HA SUFRIDO NINGUNA LESION DE IMPORTANCIA

SAN LUIS, Miss., octubre 6. (AP). Dizzy Dean, pitcher estrella de los Cardenales, no sufrió lesión alguna cuando recibió un pelotazo de parte de Bill Rogell, short stop de los Tigres, en el cuarto inning del desafío celebrado hoy en Sportman-s Park. Robert Hyland, médico del club que lo examinó cuidadosamente, hizo este anuncio oficial por la noche. Lo único que el doctor no ha podido afirmar es si el Dizzy puede pitchear o no mañana.

Dizzy fué llevado al St. John-s Hospital, donde será examinado con los Rayos X. más tarde fué enviado a su habitación del hotel, donde se le ha ordenado que descanse.

Frisch insiste, empero, que el Dizzy pitcheará mañana frente a Tommy Bridges.

FRONTON JAI-ALAI

RESULTADO OFICIAL DE LA FUNCION NUMERO 305 CELEBRADA ANOCHE

PRIMER PARTIDO

	Tantos
Ochoa menor y Goyo, blancos	25
Vales y Solá, azules	20

Ganador: BLANCOS.

PRIMERA QUINIELA

	Tantos.	Pagos.
1.—Vales	2	$ 4.62
3.—Román	1	3.62
3.—Paco menor	1	5.05
4.—Ochoa menor	1	4.90
5.—Amancio	6	6.40
6.—Martín	3	6.40

Ganador: AMANCIO. $6.40.

SEGUNDO PARTIDO

	Tantos
Morales y Paco, blancos	20
Creus y Hugues, azules	30

Ganador: AZULES.

SEGUND AQUINIELA

	Tantos.	Pagos.
1.—Salazar	0	$ 4.76
2.—Hugues	0	4.51
3.—Paco	5	3.43
4.—Morales	0	7.80
5.—Mir	0	7.15
6.—Creus	6	5.36

Ganador: CREUS. $5.36.

TERCER PARTIDO

	Tantos
Román y Salazar, blancos	23
Juanito y Mir, azules	30

Ganador: AZULES.

PROGRAMA OFICIAL PARA LA FUNCION QUE SE CELEBRARA HOY, DOMINGO 7 DE OCTUBRE DE 1934

(A las 8 y 30 p. m.)

PRIMER PARTIDO, A 25 TANTOS: Ochoa menor y Aguiar, blancos; contra Martín y Goyo, azules. A sacar ambos del cuadro 9 y medio, con ocho pelotas finas.

PRIMERA QUINIELA, A 6 TANTOS: La Paz, Ferrer, Hugues, Salazar, Ocho y Mir.

SEGUNDO PARTIDO, A 30 TANTOS: Ferrer y Escarza, blancos; contra Ochoa y Salazar, azules. A sacar los primeros del cuadro 9 y medio y los segundos del cuadro 10, con ocho pelotas finas.

SEGUNDA QUINIELA, A 6 TANTOS: Juanito, Lasa, Solá, Esquivel, Iturriaga y Escarza.

TERCER PARTIDO, A 30 TANTOS: Esquivel y Lasa, blancos; contra Román e Iturriaga, azules. A sacar los primeros del cuadro 9 y medio y los segundos del cuadro 10, con ocho pelotas finas.

M.E.C.D. 2016

Gran Stadium Cerveza Tropical

HOY FUTBOL A LA 1 Y MEDIA

NACIONAL vs. CULTURAL — IBERIA vs. FORTUNA — J. ASTURIANA vs. OLIMPIA

Fanático: Toma CERVEZA TROPICAL

Jardines ----- Cervecería

LA TROPICAL

HOY MATINEE BAILABLE

Organizada por el Club IBERIA en todos los jardines

— ORQUESTAS —

HERMANOS CASTRO,
BELISARIO LOPEZ,
ANTONIO M. ROMEU,
SONORA MATANCERA
y los BARCALESES

OLIMPIA E IBERIA VAN DISPUESTOS HOY A MANTENER SU VENTAJA

PEQUEÑITO LOUGHRAN Y KID RAPIDEZ, PELEARAN ESTA NOCHE EN LA ARENA CERVEZA CRISTAL

PANCHON MARTINEZ Y JOAQUIN TORREGROSA REGRESARAN A FINES DE ESTE MES

MUY PRONTO HEMOS DE VER EN ACCION A AMBOS BOXEADORES

Dice René Basarrate que su poulain vendrá a vengar a los que ganó Tenorio.

Para fines del presente mes, nos anuncia René Basarrate la llegada de dos de sus muchachos: Joaquín Torregrosa y Panchón Martínez, quienes llevan cosechados muchos triunfos por tierras extrañas.

«En Joaquín —nos dice René— tendrán su vengador todos los welters' locales que sucumbieron ante Lope Tenorio, el veterano tifón filipino.»

El ex-campeón ligth weight ha aumentado de peso, y lo que con seguridad más agradará a sus simpatizadores será el «punch», demostrándolo el hecho de que sus últimas peleas en la Ciudad de los Tangos fueron anotadas a su haber por knock-out.

Torregrosa ha especializado un golpe de izquierda al hígado, con el cual está derribando a cuantos oponentes le ponen.

Panchón también parece haber adelantado mucho. Se anotó muchos triunfos valiosos en Barcelona, llegando a una pelea con el campeón europeo, Gironés, que perdió, pero no sin antes hacerle desplegar todos sus conocimientos. Al extremo que se ha echado a rodar el rumor de que hubo un arreglo, a consecuencia del cual Gironés pudo mantener su reputación de invencible.

Si como nos afirma René Basarrate es cierta la decisión de ambos peleadores de retornar, recibirá el boxeo una buena inyección de stamina, y el fanático tendrá una bonita oportunidad de ver en acción a Lope Tenorio frente a Torregrosa que viene, como ya dijimos, con aire de «vengador».

FRISCH CRITICADO POR HABER UTILIZADO A DIZZY DEAN COMO CORREDOR

SAN LUIS, octubre 6. (AP).—Los periódicos de la mañana critican grandemente al manager Frank Frisch por haber utilizado al pitcher Dizzy Dean como corredor de emergencia en el encuentro de hoy, exponiéndolo al accidente de kué objeto. Dicen los comentaristas locales que esa fué una pifia del manager cardenal debido a que tenía en la novena otros hombres tan excelentes corriendo como el Dizzy.

Interrogado Frisch, dijo que había asentido a enviar a Dean al juego ante la impaciencia de éste por aparecer en el game.

SELECCIONES HIPICAS

Por JHONNY

Primera carrera: Ournan, Swinwood, Southren Cloud.
Segunda carrera: Danger Done, Hir Wise, Sauf.
Tercera carrera: Honest John, Sun Dance, Paddy Flaherty.
Cuarta carrera: Hamhocks, Carideo, Leah Jane.
Quinta carrera: Yankaway, Nelson, Wandering Gold.
Sexta carrera: Yumurí, Beauty Belle, Roger.
Séptima carrera: Tea Topics, Dolice, Al Livingston.
La mejor apuesta: **Tea Topics.**

SUSPENDIERON ANOCHE EL BOXEO EN LA ARENA CRISTAL PARA EL DIA 10

Las peleas anunciadas para anoche en el ring de la Arena Cerveza Cristal, y una de las cuales era el starbout entre Gilberto Castillo, campeón de los plumas, y su retador, Kid Silas, fueron suspendidas porque el tiempo amenazaba lluvia. Realmente, a la hora de la suspensión, ocho y media de la noche, caía una llovizna propia de invierno, pero lo que movió a los promotores pedir la suspensión al Delegado de la Comisión Nacional de Boxeo, fué la amenaza de la lluvia, pues el cielo cubanísimo, tal parecía que reflejaba su disgusto por las cosas que están pasando.

El programa íntegro, tal como hemos venido anunciándolo, se efectuará el miércoles, día 10, que es fiesta por ser fiesta patriótica, y que ojalá podamos celebrarla con la alegría y el entusiasmo de otros años. ¡Que Dios nos oiga!

A TODOS LOS BOXEADORES AMATEURS

Se cita por este medio a todos los boxeadores amateurs inscriptos, que aspiran a tomar parte en las próximas eliminaciones olímpicas, para el lunes a las cuatro de la tarde (hora de práctica) para pesarse. Deberán presentarse con la tarjeta. Los que no se hayan reconocido, deberán hacerlo con los doctores Ojedas y Núñez, en el pabellón «Instituto del Cáncer», en el Hospital Universitario, siendo necesario llenar estos requisitos para tomar parte en las eliminaciones.

Amateur Aces

—Hasta marzo, señores...!
—Quién seguirá el training?
—Han olvidado a Lopito.

(Por DAN)

¡Desempaqueten todas sus maletas, muchachos!... El viaje se se retarda... y No habrá «fiesta olímpica» hasta Marzo!... Este es el resumen de las actividades del Comité Permanente reunido recientemente en El Salvador... La hermana República pidió la posposición de los Juegos... Algunas naciones se opusieron, entre ellas Cuba, pero, de nada ha valido, ni valdrá... Ni aún la consulta a Laussana! ...Si el Comité Internacional ordena que las justas se efectúen en Diciembre, le contestarán con una sonora trompetilla... En la América Central las cosas se hacen de modo muy distinto a como se lo sospecha ese Comité Internacional... Las reglas y acuerdos no valen dos pesetas... Los convenios particulares tienen más valor, y ese es precisamente el que existe ahora entre todas las naciones para ponerle un rabo a los ilustres deportistas de Laussana que se atrevan a insinuar la conveniencia de mantener los Juegos Deportivos en Diciembre... Habrá competencias, de eso no hay duda, pero se efectuarán en Marzo, que es precisamente el mes de las aguas en el Salvador, según nos informan astrónomos que saben de eso... ¿El training hecho? ¿El dinero gastado? ¿Los trastornos que todo eso ocasiona?... Nada importa... Basta que dos o tres naciones se hayan puesto de acuerdo para que Cuba tenga que sufrir las consecuencias... De lo contrario, tendríamos que limitarnos a celebrar un simple dual meet internacional con Panamá y «para ese viaje si que no se necesitan alforjas»...

HABRA DESCANSO....

No se sabe si el Comité Olímpico Nacional ordenará o no descanso a los atletas... Esto es lo indicado... Pero, de todos modos, ustedes pueden tener la seguridad de que los muchachos descansarán con o sin autorización, por que ese training continuo hasta marzo es una mecha, que no se la traga nadie... Ni aún cuando mentores entusiastas aconsejan que se realice simplemente un training diario, metódico, bueno solamente para estirar los músculos... Nuestros atletas estaban ya bastante desilusionados para hacer el viaje... Cosa rara, ¿eh?... Y ahora, al conocer definitivamente la suspensión, colgarán el traje y a dormir... Como resultado, caeremos en los campeonatos oficiales u extra-oficiales, que para el caso es lo mismo, y la afición gozará de sus anuales competencias de basket ball, que son siempre tan interesantes... En la semana que iniciamos debe decidirse por la Unión Atlética si se efectúan o no las justas naturales de basket... Y caso de que la U. A. de A. aconseje el descanso de todos los atletas, entonces surgirán dos o tres clubs independientes que convocarán a campeonatos libres, llevando al floor del Atlético de Cuba o al Deportivo Asturias como home.

SERIO TRASBORDO

Que la proposición de los Juegos Deportivos causa serio trastornos no cabe duda... Ahora habrá que estirar el dinero como la goma, para que dure hasta Marzo, y habrá que reconstruir otra vez el presupuesto hecho al iniciarse sus funciones el Comité... La posposición representa tres meses más de gastos y eso lo tendrá que pagar el bueno de Liborio... Rodríguez Knight, que ha clasificado con su team anaranjado para representarnos en basket, inicia mañana lunes las prácticas oficiales y, como es lógico pensar, en seguida empezará a cobrar... Los coaches de track seguirán practicando, y como éstos lo harán el de luchas, volley ball, natación, boxeo, baseball etc. etc... A propósito de baseball ha todo el mundo ha extrañado que el comisionado Dr. Areny se haya olvidado de Lopito, el manager y trainer del Regla, que abandonó gustosos sus negocios profesionales para ayudar al auge del baseball amateurs aquí en una época en que nadie quiso socorrerle... Lopito ha hecho últimamente mucho más que cualquier otro mentor, y su nombre ha sido olvidado completamente... Lo que prueba que en esta hermosa tierra, los «buenos padrinos» son los que bautizan... No vale de nada los esfuerzos realizados, ni las demostraciones ofrecidas.

PUNTO FINAL

Hombres como Lopito y como Ramiro González, sin embargo, son los que debieran llevarse todos los honores, por que son los únicos que se pasan el año encima del baseball amateur, haciendo jugadores y ayudando a todos los clubs... Ahora se dice que Argelio del Castillo tampoco puede desempeñar el short stop del team de la Liga Nacional que irá a la eliminatoria olímpica, por estar en idéntica situación que los anteriores designados... ¿Quién será en definitiva el torpedero oficial?... A lo mejor resulta designado Prado, que jugaba el infield universitario en la época en que no aspiraba todavía a la Secretaría de la Unión!... Cesó la lluvia y se efectuó por fin, el programa de basket que se había anunciado durante dos semanas para el floor del Atlético... En el choque estelar ganó el Liceo de Bejucal, que impuso su mejor juego sobre el Hispano... Y esto no tiene nada de particular... Pero, lo curioso del caso es que las chicas de Nardo batallaron lindamente a pesar de encontrarse ya completamente fuera de training... ¿Se designó la jugadora más útil del junior?... No no,... Los cronistas no pudieron reunirse... No importa que estén de acuerdos en que ese puesto corresponde a Maruja García, del Hispano... Siempre falta alguien para completar el quorum, y mientras tanto, la pobre chica sigue aguardando por su medalla... El próximo día 10 es la fiesta de las hispanófilas en el campo Armada... Y para el doce está anunciada la inauguración del nuevo floor del Asturias.

YANKAWAY DIO UNA GRAN DEMOSTRACION PARA GANAR SU JUSTA

Se pegó lindamente al rail para rechazar los distintos retos q. le lanzaron sus rivales

Yankaway se aferró a su ventaja ayer de modo notable durante todo el curso de la quinta competencia y por más que Fannie Lou batalló para acercarse a la hija de John P. Grior, no pudo lograr otra cosa que una derrota honrosa. Al doblar la curva lejana parecía que Fannie daría alcance a la yegua del señor Cueto, pero Marrero no es un bombero ni mucho menos y con buen hand-ride hizo sobre la ganadora una magnífica monta para impedir que la potranca de Mayfield la batiera.

Los ganadores del Daily Double fueron Danger Zone y Oregón Citizen. Aquélla se mantuvo cerca de Ima Highone hasta que esta «burra se detuvo y entonces la pasó como quiso, pero tuvo el chiquito Martínez que finalizar vigorosamente para impedir que Ournan, que cerró con grandes bríos pudiera batirla. La diferencia no fué grande al final, pero sí ostensible para la hija de Crimper.

Oregón Citizen se aprovechó del regateo inicial que Honest John atrevidamente inició para pegarse al riel en la recta y seguir poderosamente a la victoria. Paddy Flaherty hizo buena carrera, pero no pudo con el impulso del ganador que después de entrar en la recta corrió con grandes bríos y sin debilitarse un sólo instante.

PARA HOY

Una batalla deliciosa a distancia, que es como le gusta a los fanáticos ver correr a sus favoritos, tendrá lugar hoy en el último turno del programa. Va a esa carrera Al Livingston que ha estado corriendo bien en todas las pistas y haciendo filigranas continuamente. Si el track seca bastante es posible que el cubano hijo de Whis se anote otra victoria, pero si se moja de nuevo o se mantiene fangoso es casi seguro que Tea Topics logre la victoria.

Dolice es un animal muy peligroso para esa justa por que lleva poco peso y finaliza muy bien.

PROGRAMA PARA LAS CARRERAS DE HOY

PRIMERA CARRERA
6 Furlgs. 4 años o más. Rec. p136

Damocles	106
Southern Cloud	108
Red Likker	105
Jaz King	101
Swinwood	113
Ournan	107

SEGUNDA CARRERA
5-1|2 Furgs. 3 años o más. Rec. $135

Royal Bud	106
Air Wise	110
Danger Zone	108
Sauf	116
Two Bills	111
My Madam	105

TERCERA CARRERA
5-1|2 Furgs. 3 años o más. Rec. $135

Elo Polar	116
Paddy Flaherty	111
Honest John	116
Sun Dance	108
Billycoo	116
Uulverston	116

CUARTA CARRERA
5-1|2 Furgs. 4 año o más. Rec. $135

Magnitude	112
Cedar Crest	105
Runaway Kid	113
Hamhocks	108
Bobby F.	108
Carideo	108
Unstained	105
Leah Jane	105

QUINTA CARRERA
6 Furgs. 3 años o más. Rec. $135

Nelson	110
Regusted	106
Yankaway	109
Wandering Gold	101
Workless	113

SEXTA CARRERA
6 Furgs. 4 años o más. Rec. $135

Weatherproof	113
Yumurí	110
Beauty Belle	105
Roger	110
Matins Minister	113
Big Trail	115
Bess Cloi	107
Chummy	113

SEPTIMA CARRERA
1 y 1-16 m. 3 años o más. Rec. p135

Tea Topics	107
Dolice	105
Trimalta	97
Indiazen	103
Old William	102
Al Livingston	115

UNA ASISTENCIA PROVIDENCIAL DEL PITCHER NOA EVITO QUE LA SELECCION B GANARA EL JUEGO

Quedaron empatados a 2 carreras, interviniendo errores en en todas estas anotaciones. Boffill pitcheó con buen control y sólo cuatro hits, aislados, pudieron batearle en ocho innings

Con un empate a dos carreras terminó el segundo match entre las Selecciones A y B que se han formado con la flor y nata de los jugadores del circuito de la Liga Social. Solo se jugaron ocho innings porque además de retirarse el sol muy temprano por esta época, el día estaba nublado, y los umpires, sobre todo el de home, no veía bien las jugadas en el séptimo inning Hubo fanático que protestó, pero fué sin duda alguno de los que apostó y dió dos carreras de ventaja, pero era parte interesada, ya que todo lo tenía perdido y pedía que se jugara el noveno inning como el que se está ahogando y pide la tabla salvadora. Realmente no se podía seguir jugando, y el que estime lo contrario, que se pare en home, cualquier día nublado, que mire hacia el fondo del Stadium Cerveza Tropical a ver si después puede cantar bien las bolas y los strikes.

Indudablemente que el conjunto de players que dirige Tino Argimón es mejor que el grupo B, pero no tanto como para dar un logro de dos carreras, como han hecho los cateadráticos en los dos juegos celebrados. Se nos dirá que ayer las dos carreras de los de la Selección B fueron hechas por errores de Belito Alvarez, que no se adapta a fildear en el campo corto con la soltura que él lo sabe hacer en tercera, pero no hay que olvidar que los errores forman parte del juego, como los hits, y que unos y otros son siempre los que deciden los encuentros.

Un **muffed** de Belito sobre el batazo de **roller** de Cobas en el primer inning, preparó la carrera de la quiniela, pues al quedarse en la inicial el jardinero central de la Selección B, quedó en condiciones de llegar a segunda con hit de Dopico, después a tercera con un batazo de sacrifice de Pazos que se convirtió en fielder choice Y ya desde aquí pasó a home, mientras Belito y Falla ponían out en la segunda a Pazos con un batazo del Pollo Rodríguez Con hombres en tercera y primera, lo lógico era ordenar el robo de la intermedia en combinación con el que está en la antesala, pero no se hizo así, y el batazo de Michelena, por el short, sirvió para confeccionar un double play que mató un buen inning

La otra carrera de los de la B se produjo en el quinto inning. García, primer bateador de la entrada, consiguió un boleto de libre tránsito, fué a segunda por sacri de Boffill, a tercera mientras sacaban en primera a Cobas que dió un machucón, y a home por un laboratorio de Belito al tratar de poner out en la inicial a Dopico.

Un error de Pazos, al mofar el roller de Guerra, puso a este en la inicial en el segundo inning; después se robó la intermedia, seguidamente pasó a tercera por un passed de Mesa, y al batear un texas leaguer por el centro, Batan, se produjo la primera carrera del grupo A En la otra anotación también intervino un error: En el quinto inning Falla abrió el inning con un tubey, por el jardín central, entonces le dieron la base a Tomás de la Cruz y Avelino, que salió a batear en lugar de Chicho López, lo forzó en segunda Después Dávila salió a batear por Estevez, pero cuando ya **el hombre del globo** tenía robada la segunda, le tiró a la bola lanzada por el pitcher y sacó un foul flay a las manos del catcher. Este trató de realizar un doble play tirando a la primera pero el tiro fué malo y el resultado fué que Falla entró en home con la carrera del empate

La Selección B pudo haber ganado el juego en el sexto inning, pero una asistencia providencial del pitcher Noa, lo evitó. Este lanzador había sustituído a Tomás de la Cruz y retiró a los dos primeros bateadores que se le enfrentaron, el Pollo Rodríguez y Michelena, pero ya con dos outs, Cabrer, que bateó en lugar de Mesa, llegó a primera por error de Belito (y son tres errores) que mofó su batazo. Y como hay un axioma que dice, que detrás del error viene el hit, Panchín Suárez lo dió en forma de línea por el centro, y a continuación, García disparó otro igual, pero a este batazo Noa le puso la mano del guante y logró parar parcialmente la pelota que cayó delante de la almohadilla de segunda, prohibiendo de esta manera a anotación de Mesa que se quedó en tercera, y de aquí pasó para home, pero fué a ponerse las chingalas, porque Boffill no pudo aprovechar la ocasión de convertirse en héroe y bateó un roller por el short, que en esta ocasión no erró Belito, quien aseguró bien el fielding **y por si las moscas**, no tiró a segunda, sino que corrió a la intermedia y la pisó mucho antes que García produciéndose el out forzado, que era el tercero del inning

Lo mejor del juego fué el pitching de Boffill. Le dieron cuatro hits aislados en los ocho innings

En el primer juego de los dos que se ofrecieron a los fanáticos en el Stadium Cerveza Tropical, bajo los auspicios de la Liga Social, contendieron los muchachos del Víbora Tennis Club con los Antiguos Alumnos de la Escuela Parroquial del Vedado.

No hay que olvidar que el próximo día 28 será el beneficio del Coronel Quico Magriñat. Se prepara un buen programa. Y el público, que lo sabe, ha empezado a hacer pedidos de entradas a Luisito González Moré, que es quien se está ocupando de la venta.

Véase ahora los scores de los juegos de ayer:

PETER

Primer Juego:

VEDADO

	V	C	H	O	A	E
P. Carricarte cf.	1	0	1	2	0	0
G. La Barrera lf	2	1	0	4	2	0
M. Blanco rf	2	0	0	1	0	0
G. Rodríguez c.	5	1	3	3	0	0
I. González 3.	5	0	2	0	2	0
I. Morales 2a.	4	0	0	5	3	0
M. Quintela 1a	3	0	1	7	0	0
F. Córdova p.	3	0	0	0	1	0
Totales:	31	2	8	24	12	1

VIBORA T. C.

	V	C	H	O	A	E
J. Arias cf.	5	0	1	2	0	0
J. Ramírez 2.	5	0	1	6	1	0
F. Clavel lf, 3a.	2	1	2	0	0	1
F. Gay 3a p.	3	0	1	1	3	0
G. Dávila 1a.	4	0	0	8	0	0
L. Craber C.	4	0	0	5	3	1
P Fernández rf.	4	1	3	2	0	0
J. Alvarez ss	4	1	2	2	0	0
J. Díaz p, lf,	3	1	1	1	0	0
Totales	34	4	11	27	7	2

Anotación por entradas

P. Vedado —100 010 000—2
Víbora T— 000 020 02x—4

Sumario:

Carreras empujadas, J González,1 Gay2, y J. Arias; Two bases hits: Gay; Sacrife hits: M. Blanco; A. González;Bases robadas: P. Fernández 2; Clavel y Alvarez; Doble plays: I. González a Morales a González de La Barrera a Quintela; Quedados en bases: P Víbora Struck outs: Díaz 1; Córdova 1; Gay 4; Bases por bolas: Díaz 5; Córdova 3; Gay 1; Dead balls Gay a La Barreras; Hits a los pitchers: a Díaz 3 hits en 1 dos tercios innings y 5 veces al bat; Pitcher ganador: Gay; Tiempo: 1 hora 40 minutos; Umpires: Atán (Home) Magriñat, González (bases; Anotador: R. G. Menocal.

SELECCION «E»

	V	C	H	O	A	E
R Cobos cf	4	1	0	2	1	0
J. Dopico ss.	4	0	1	4	1	1
L. Pazos 2a	3	0	1	0	2	1
A Rodríguez 3a.	3	0	0	3	1	0
M. Michelena rf.	4	0	0	2	0	0
J Mesa c	2	0	0	0	0	0
N Suárez 1ra	3	0	1	1	1	0
G. García lf.	2	1	1	2	0	0
E. Boffill p. 3	0	0	0	0	0	0
L. Cabrera c.	1	0	0	4	0	0
Totales	28	2	4	24	6	2

SELECCION «A»

	V	C	H	O	A	E
J. López rf	2	0	0	0	0	0
J. M. Estevez 1a	2	0	0	7	0	0
A. Alvarez ss	4	0	2	4	4	3
V. Muñiz lf	3	0	0	2	0	0
F. Guerra c.	3	1	0	2	2	0
P. Alonso 3a	3	0	1	1	2	0
C. Batan cf	3	0	0	2	0	0
A. Falla 2a	3	1	1	3	1	0
T. de la Cruz p.	1	0	0	0	2	0
A. González rf	2	0	0	0	0	0
Dávila 1a	2	0	0	2	0	0
J Noa	1	0	0	0	0	0
Totales	28	2	4	24	11	3

Anotación por entradas

Selección B —100 010 000—2
Selección A —01 010 00—2

Sumario

Carreras empujadas: A Rodríguez, Alonso; Two base hits: Falla; Sacrifice hits: Boffill Pazos; Bases robadas: Alvarez; F Guerra; A. González Doble plays: Alvarez a Estevez de G García a Rodríguez; Quedados en bases; B, 5; Struck oust: Boffil 1 de la Cruz1; Noa 2; Bases por bolas: Boffill 1; de la Cruz 1; Noa 1; Passed balls: Mesa;Hits a los pitchers: 2 hits en 5 innings, y 18 veces al bat; Umpire: Atan (Home. Magriñat, González (bases; Anotador: R G Menocal.

TENDRA LUGAR HOY EL DIA BASEBOLERO DE RAMIRO GONZALEZ

Jugadores gloriosos del V. T. C. en su época de oro, volverán al campo de juego. Programa

La máxima atracción del programa de base ball amateur que se ha anunciado para esta tarde en los terrenos del Vedado Tennis la constituye— de esto no cabe duda — la reaparición de una serie de gloriosos veteranos que fueron en su época las estrellas aficionadas más refulgentes de la Liga Nacional.

Cubriendo el segundo turno del programa combinado han de aparecer en el field esos veteranos players, retirados ya del game, aunque cuentan todavía con excelente disposición para destacarse en el mismo. Y Ramiro González, en honor de quien se efectúa el programa, y responsable directo de las brillantes demostraciones que ofrecieron esos hombres en otra época, nos ha asegurado que todos han de impresionar.

UNA LEGION GLORIOSA

Esa será la que desfilará ante la vista de los fanáticos esta tarde, en los terrenos de Marqueses Field, y los aficionados de siempre, esos que se han mantenido fieles a la Liga Nacional de Amateurs en todas las épocas, y en todas las situaciones, sabrán apreciar su esfuerzo, recordando con cariño cuando cada uno de ellos llenaba los anchos de página de todos los periódicos.

Alfredo Consuegra, que fué catcher estelar del team Cuba en las Olimpiadas de 1926 y 1930, estará otra vez en el backstop. «Smiling» Gallardo, la primera que conoce admirablemente su negocio, estará otra vez aceptando cuanto haya que aceptar en el primer saco. Gómez Calvo ocupará la segunda y el ala izquierda estará nuevamente defendida por esa formidable combinación que formaron una vez el Profesor Consuegra y Gustavo Alfonso. Los jardines estarán en manos de Sotolonguito, Calvito y Cuton Mejer, tres buenos players amateur.

UNA LUCHA INTERESANTE

Este team sostendrá una lucha interesante con el conjunto que acaba de representar al V.T.C. en el último campeonato celebrado, y será curioso ver si Ricardo Morales puede engañarles con su bolita de 10 centavos, que pasaba intencionalmente por donde más daño hace, logró impresionantes performances en la última campaña amateur.

Ricardo estará secundado por Carlos Fleites, una estrella del baseball actual, y Molinos, que ha demostrado ya su alta eficiencia como sluggers.

EL PRIMER GAME

En el primer turno, a fin de servir a los fans un aperitivo excelente antes de pasar al menú oficial, jugarán los teams del Fortuna y Yara, que decidirán el tercer lugar de la Liga Nacional, y estos dos conjuntos, teniendo sus fuerzas realmente equilibradas.

El show comenzará a las dos menos cuarto,

TOPICOS FUTBOLISTICOS

Por Peter

—En el Stadium Cerv. Tropical.
—El Iberia contra el Fortuna.
—Y el Olimpia contra Juventud.

La Jornada balompédica que corresponde al día de hoy, se celebrará en los magníficos terrenos del Stadium «Cerveza Tropical». Habrá, como siempre, un match en opción al Concurso de Campeones entre los equipos de la Serie B, que optan por una bonita copa que dona Pepe Gutiérrez, el heavy-weight de «La Polar»; y dos encuentros de Primera Categoría, en opción al Torneo de Campeones.

Conviene que recordemos que como ahora obscurece mucho más temprano que antes, los juegos comenzarán a las doce y cincuenta, pues los muchachos no quieren que les coja la noche a los jugadores en la cancha, porque ya bastantes complicaciones hay en un match de fútbol, para que le agreguemos la agravante de la nocturnidad.

De manera que a las doce y cincuenta, o séase a la una menos diez, saldrán al field, Cultural y Nacional a disputarse los dos puntos. Los chicos del Cultural están en una bonita posición y harán todo lo posible por mejorarla, pues aun con el castigo sufrido por Zamorita, goalkeeper del Athletic, este team constituye una amenaza muy seria las aspiraciones de los intelectuales.

A las dos y diez de la tarde se efectuará el primer match del Torneo de Campeones entre Iberia y Fortuna. La cátedra señala como triunfadores a los iberistas, pero el Fortuna, que no querrá seguir siendo el mingo en este billar balompédico, hará todo lo posible por dar una sorpresa.

A las tres y cuarenta y cinco, (cuatro menos cuarto), se efectuará el último encuentro del programa entre Juventud Asturiana y Olimpia. A los muchachos del Olimpia les sucede exactamente igual que a los iberistas, es decir, que son ellos los favoritos del encuentro, y tienen que responder a esa clasificación de los entendidos, porque de lo contrario pondrán en peligro la envidiable posición que vienen ocupando en el torneo.

Parece éste un programa sin grandes atractivos, y no es así. Este programa resulta tan interesante como el que más, pues tiene el atractivo grande que cualquiera de los dos teams que hemos mencionado como favoritos: Iberia y Olimpia, pierdan el juego de hoy, caerán estrepitosamente y casi perderán el chance de aspirar al trofeo que se discute.

ESTAN EN BUENAS CONDICIONES LOS BOXERS DE OLIVA

Así lo ha certificado el Dr. Mario Verdugo que los reconoció ayer a todos

Según marca el reglamento de la Comisión Nacional de Boxeo y Luchos, ayer concurrieron a las oficinas del organismo y en presencia del Jefe de Despacho, señor Francisco Valmaña, y los empleados Wilfredo Benítez (Campeón Amateur de Hand Ball); Humberto Benítez y varios señores periodistas, presente el Delegado de la Secretaría de Gobernación, Sr. Rafael Cepeda Stimson, se procedió al pesaje marcando la báscula el siguiente peso:

KID RAPIDEZ, el magnífico pugilista que promete ser un digno sucesor de Kid Chocolate, a juzgar por sus últimas actuaciones. Esta noche se meterá en el ring contra Pequeñito Loughran, que es una figura de relevantes méritos en la categoría modesta.

103—Baby Argüelles **vs.** Jesús Barriere—101 1|2.
120—Alberto Aguilera vs. Angel Valdés—126.
119-1|2—Panchón Suárez vs. Baby Carpentier—117.
144-1|4—Enrique Albalate vs. Chichí Galarraga—141-1|4.
112—Pequeñito Loughran vs. Kid Rapidez—108.

Todos en perfectas condiciones se reportaron a la presencia del doctor Verdugo, que les dió el visto bueno. Rapidez sonriente, seguro de su triunfo, mientras que Pequeñito Loughran optimista, guardaba silencio, pero en su mirada se comprendía cuánto él quería expresar: ganaré o dejaré de ser campeón de Cuba. Además Pequeñito ha solicitado de Oliva una pelea con Alex Yanes, todo para el que gane.

Es imposible que nadie se atreva a predecir quién ha de ser el vencedor en los encuentros de esta noche en el Stadium Cristal. Los matches han sido seleccionados con cuidado, como bien puede apreciarlo el fanático, todos los encuentros están equiparados y la victoria corresponderá al que tenga a Madame «Suerte» de su parte.

Los fanáticos sorprendidos por la clase de programa, han prometido acudir sin falta, por ello los simpatizadores de Albalate que son estudiantes y vecinos de Santos Suárez; Chichí, de Colón y otros, han cruzado apuestas importantes.

Los precios para este programa son a base de 20 centavos los mayores; 10 los menores; 30 la preferencia y 50 la silla del ring. Las damas, gozando del privilegio que tienen desde que se iniciaron estos encuentros dominicales, tendrán la entrada gratis, las que sean acompañadas de un caballero; aquellas que asistan solas, deben solicitar su invitación al teléfono M-3380 a cualquier hora del día o pedirla en la oficina del Stadium.

CON POCO ENTUSIASMO, PERO CON UNOS PROMEDIOS EXCELENTES, SE EFECTUARON AYER LOS FINALES DE TIRO DE PISTOLA

De acuerdo con la convocatoria, en la mañana de ayer y en el Campo Olímpico de 25 y 28, en el Vedado, dieron comienzo las competencias eliminatorias finales para dejar seleccionado el team de pistola que habrá de representarnos en El Salvador en los III Juegos Deportivos Centroamericanos, en marzo de 1935, ya que la fecha de dichas competencias ha sido fijada para dicho mes por acuerdo del Comité Olímpico Internacional.

Muy pocos tiradores concurrieron ayer, pero podrá observarse que los que han participado en los distintos eventos han sido solamente los que han podido clasificar hasta el presente y al no concurrir los demás inscriptos es porque se han eliminado automáticamente, ya que no han podido dar la talla en competencias anteriores.

En la competencia de Tiro de precisión el doctor Herrero marcó una soberbia tirada con 276 puntos de 300 rompiendo el record que estableciera el capitán del Ejército mexicano José Vila, Campeón de esa clase de tiro en las Olimpiadas de 1930 en que solamente marcó 274 puntos; de los demás concursantes, Rodríguez Feo y Pedroso marcaron la tirada de experto pero algo «desmayada», habiéndose alterado el primero de éstos un poco al ver la clase de «perfomance» final que iba marcando el especialista Herrero. En cuanto a Cazabon y el capitán Bravo, no estuvieron muy felices.

En tiro de guerra repitió Herrero, quien marcó las series de reglamento en 10 segundos y siguió sin errar marcando las de 8, 6 y 4 segundos. Quevedo, en la de 4 fué en 1 y Pedroso en 2 y con el tiempo «algo largo».

En la competencia de tiro de duelo volvió Pedrosa a marcar el total o posible de siluetas, siendo con la competencia de ayer 5 veces que hace lo mismo, lo cual constituye un record de Cuba, logrando además aventajar muchas veces a los demás concursantes en velocidad de tiro y ganar en consecuencia buenos cuartos de punto. Véase a continuación los scores:

Tiro de precisión

E. Herrero	276	puntos
C. Rodríguez Feo	257	»
J. Pedroso	253	»
P. Cazabon	241	»
H. Bravo	233	»

Tiro de duelo

J. Pedroso	16½	puntos
E. Herrero	14¾	»
M. Quevedo	14½	»
C. Rodríguez Feo	13¾	»

Tiro de guerra

	10"	T.	8"	6"	4"
E. Herrero	6-6-6	18	6	6	6
M. Quevedo	6-6-6	18	6	6	5
J. Pedroso	6-6-6	18	6	6	4

RESULTADO DE LAS CARRERAS DE AYER

Primera carrera: 5½ furlongs

	1	2	3
Air Wise	6.40	3.20	
El Polar		2.80	

No hubo show.
Tiempo: 1:18 1-5.
Jockey: J. Paz.
También corrieron: Sun Dance, My Madam, Julio Macaw.

Segunda carrera: 6 furlongs

	1	2	3
Kenny Boy	4.00	3.20	
Red Likker		6.00	

No hubo show.
Tiempo: 1:23 2-5.
Jockey: M. Arango.
También corrieron: Swinwood, S. Cloud, Damocles.

Tercera carrera: 5½ furlongs

	1	2	3
Danger Zone	4.40	3.20	2.80
Ocurnan		7.20	3.60
Fair Atina			3.60

Tiempo: 1:16 2-5.
Jockey: A. F. Martínez.
También corrieron: Royal Bud, Ima Highone, Miss Aevos.

Cuarta carrera: cinco furlongs

	1	2	3
O. Citizen	7.60	3.60	2.40
P. Flohrty		4.60	2.80
H. John			2.40

Tiempo: 1:08.
Jockey: J. Marrero.
También corrieron: Cedar Crest, Sauf, Two Bills.

Quinta carrera: 5½ furlongs

	1	2	3
Yankaway	4.00	2.40	
Fannie L		2.40	

No hubo show.
Tiempo: 1:13.
Jockey: J. Marrero.
También corrieron: Wandring Gold, Regusted, Trimalta.

Sexta carrera: 6 furlongs

	1	2	3
Leah Jane	18.00	13.20	4.00
M. Minister		6.20	3.20
Surely			2.80

Tiempo: 1:21 3-5.
También corrieron: Keewatin, Magnitude, Hamkocks, Weatherproof, Unstained.

Séptimo carrera

	1	2	3
Nelson	9.20	5.60	2.20
Exception		5.20	2.20
Workless			2.20

Tiempo: 1:19 4-5.
Jockey: Pérez.
También corrieron: Dolice, Charming Emma, Indiazen.

M.E.C.D. 2016

Las obreras devengarán un 20% del valor de las confecciones de ropa de hombre que hagan

También cobrarán un 30% de las prendas de mujer que requieren mayor esmero y delicadeza. Texto del Decreto Ley regulando el salario de la mujer en los talleres

Durante la sesión del Consejo de Secretarios celebrada el viernes último fué aprobado el siguiente Decreto-Ley a propuesta del Secretario del Trabajo, doctor Pina, por el que se regula y se fija el trabajo y salario de la mujer en las industrias, comercios, etc.:

«Carlos Mendieta y Montefur, Presidente Provisional de la República de Cuba,

HAGO SABER:

Que el Consejo de Secretarios ha aprobado y yo he sancionado lo siguiente:

Por cuanto: la primera reunión de la Conferencia Internacional del Trabajo, celebrada en Washington del 29 de octubre al 29 denoviembre de 1919, aprobó un convenio relativo al trabajo de la mujer en la industria, que ha sido ratificado por la República.

Por cuanto: esa ratificación significa el compromiso de equipar la legislación vigente al texto del precitado convenio, conforme a lo previsto en la Parte XIII del Tratado de Paz de Versalles.

Por cuanto: la protección a la mujer es deber elemental de toda política social.

Por cuanto: la escasez de disposiciones regulando el trabajo de la mujer hace necesario dictar medidas que se refieren a otros aspectos, ajenos al trabajo nocturno.

Por cuanto: los tratados internacionales en materia de trabajo deben considerarse como ventajas mínimas, susceptibles de mejorarse en beneficio de la clase obrera.

Por tanto: en uso de las facultades que le están conferidas en la Ley Constitucional de la República, el Consejo de Secretarios resuelve dictar el siguiente

DECRETO-LEY

Artículo I—Queda prohibido emplear mujeres durante la noche a los particulares o empresas industriales, públicas o privadas, ni en ninguna rama de las mismas, con excepción de aquellas empresas en que trabajen sólo los miembros de una misma familia.

Artículo II—Para los efectos de la presente Ley, el término empresas industriales» comprende principalmente:

a)—Minas, canteras e industrias extractivas de toda clase.

b)—Las industrias en las cuales se manufacturen, modifiquen, limpien, reparen, adornen, terminen o preparen productos o artículos para la venta o en las cuales las materias sufran una transformación comprendiendo la construcción de buques, las industrias de demolición, así como la producción, la transformación y la transmisión de la fuerza motriz, en general, y de la electricidad.

c)—La construcción, reconstrucción, sostenimiento, reparación, modificación o demolición de edificios y construcciones de todas clases, ferrocarriles, tranvías, puertos, depósitos, muelles, canales, instalaciones para la navegación interior, caminos, túneles, puentes, viaductos, cloacas colectoras, cloacas ordinarias, pozos, instalaciones telegráficas o telefónicas, instalaciones eléctricas, fábricas de gas, distribución de agua u otros trabajos de construcción, así como las obras de preparación y cimentación que preceden a los trabajos antes relacionados.

Artículo III—El Secretario del Trabajo determinará la línea divisoria entre la industria, de una parte, y el comercio y la agricultura de la otra

Artículo IV—Para la aplicación de la presente Ley, el término «noche» significa un período de once horas consecutivas por lo menos, incluyendo el intervalo entre las 10 de la noche y las cinco de la mañana.

Durante el verano podrá reducirse el período nocturno a diez horas, siempre que se conceda un descanso en compensación durante el día.

Artículo V—Las disposiciones del artículo I, no serán aplicables:

a)—en caso de fuerza mayor, cuando se interrumpa el trabajo de una empresa, imposible de prever y sin carácter periódico;

b)—cuando el trabajo se efectúe con materias primas o materias primas o materiales en curso de transformación, sujetos a rápido deterioro, y el trabajo nocturno sea necesario para conservar dichos materiales, evitando su pérdida segura.

Artículo VI—Se reconoce a la mujer la igualdad de derecho al trabajo, con las excepciones que la presente Ley establece, teniendo derecho a precibir en la ejecución de labores similares, el mismo salario o jornal que el hombre.

Artículo VII—Queda prohibida la admisión de mujeres en trabajos industriales o comerciales, sin antes ser examinadas por un médico del Estado, la Provincia o el Municipio, el cual expedirá el certificado de aptitud correspondiente sin costo alguno. Se deberá, asimismo, proceder al examen médico anual de las mujeres y cada vez que varíe la naturaleza de su trabajo.

Artículo VIII—Queda prohibido encargar a las mujeres empleadas en empresas industriales, trabajos para que los realicen en sus domicilios.

Artículo IX—Toda persona que entregue materiales o artículos para confección a domicilio, deberá llevar un registro en el que consten:

a)—nombre, apellidos y domicilio de la persona a quien se confía el trabajo y el sitio donde va a efectuarlo.

b)—la calidad y descripción del trabajo.

c)—la índole y ascendencia de la suma que se va a pagar por el referido trabajo.

Artículo X—La persona que reciba el trabajo no podrá subarrendarlo total o parcialmente, ni permitir que lo realicen sino en su propio domicilio, sus operarias, los miembros de su familia, o ella personalmente.

Artículo XI—Las personas o empresas que se dediquen a entregar materiales o artículos para confeccionar a domicilio, deberán proveerse de una licencia que expedirá el Secretario del Trabajo, previa solicitud en que figure la enumeración de las condiciones en que el trabajo va a tener lugar. Los requisitos que se exigen para la obtención de la licencia se imprimirán y fijarán por las personas o empresas interesadas en sitios visibles donde se entregue o reciba el trabajo, donde se paguen los salarios y en cualquier otro lugar que frecuenten las trabajadoras.

Artículo XII—Se crea una comisión integrada por el Secretario del Trabajo, o la persona que éste designe, un representante de los que exploten el trabajo a domicilio, y una representante de los gremios de obreras, quienes, anualmente y de acuerdo con las condiciones del trabajo y el costo de la vida fijarán el salario mínimo que deberá abonarse por el trabajo a domicilio.

Artículo XIII—Queda prohibido el empleo de mujeres en trabajos peligrosos o insalubres y, particularmente, los que se expresen a continuación:

a)—destilación de alcohol y fabricación y mezcla de licores;

b)—fabricación de albayalde, minio o cualesquiera otras materias colorantes tóxicas, así como la manipulación de pinturas, esmaltes o barnices que contengan arsénico o sales de plomo;

c)—fabricación, manipulación y elaboración de explosivos, materias inflamables o cáusticas en cantidades que signifiquen peligro de accidente;

d)—talla y pulimento de vidrio, pulimento de metales con esmeril y el trabajo en cualquier sitio o local donde ocurra habitualmente desprendimiento de polvos o de vapores irritantes o tóxicos.

e)—trabajos subterráneos;

f)—engrase y limpieza de maquinarias en movimiento, manejo de correas, sierras circulares y otros mecanismos peligrosos;

g)—fundición de metales, transporte de materias incandescentes y fusión soplo bucal del vidrio

h)—fabricación del litargirio, protóxido de plomo, albayalde, sulfato, cromato y silicato de plomo, y todos los procesos de reducción, fusión, manipulación, tratamiento del plomo y del zinc, así como la fabricación de la soldadura o de las aleaciones que contengan más de un diez por ciento de plomo;

i)—operaciones de mezcla y empastado en la fabricación o reparación de acumuladores eléctricos.

j)—manipulación de fósforo blanco, mercurio y arsénico, en forma que signifique peligro de envenenamiento;

k)—levantar o mover pesos.

Artículo XIV—La Junta Nacional de Sanidad y Beneficencia deberá fijar periódicamente, con vista de los adelantos científicos, los trabajos y empleos peligrosos e insalubres.

Artículo XV—Las empresas industriales o comerciales que empleen trabajadores de ambos sexos, deberán instalar servicios sanitarios para el uso separado de hombres y mujeres. Cuando la naturaleza del trabajo de la mujer así lo requiere, se le facilitará un local donde pueda cambiarse de ropa.

Artículo XVI—En toda fábrica, taller, tienda u oficina donde se empleen mujeres deberá existir un número de sillas con respaldos igual al de las mujeres empleadas. Las sillas deberán colocarse a corta distancia de las trabajadoras, y se les permitirá usarlas cada vez que lo permita la clase de labor a que se dediquen.

Artículo XVII—Queda prohibido a las empresas industriales o comerciales despedir a las trabajadoras que presten servicios en las mismas, por contraer matrimonio.

Artículo XVIII—En caso de enfermedad o accidente, cuando se compruebe que ha tenido lugar en el desempeño de algunos de los trabajos o tareas prohibidas por la presente Ley, o efectuados en condiciones que impliquen infracción de sus preceptos, se considerará, por ese solo hecho, que el accidente o enfermedad se ha producido por culpa del patrón, debiendo pagar éste, independientemente del seguro un recargo del 50 por ciento de la indemnización a que tuviere derecho la mujer. Este recargo se hará efectivo por la vía de apremio, prevista en la Ley de Enjuiciamiento Civil.

Artículo XIX—Deberá darse preferencia a la mujer para los empleos de Inspectoras, encargadas, de la aplicación de las Leyes que con su trabajo se relaciona.

Artículo XX—Cada infracción de la presente Ley se castigará con pena de treinta pesos la primera vez, de cien pesos la segunda y de quinientos pesos las subsiguientes. Las cantidades que se recauden por este concepto se depositarán en la Zona Fiscal correspondiente para engrosar el Fondo de Maternidad Obrera.

Artículo XXI—Corresponderá aplicar las penas a que se refiere el artículo anterior, a los Jueces Correccionales del lugar donde se comprobare la infracción.

Artículo XXII—Si al empezar a regir esta Ley hubiere mujeres empleadas de noche por particulares o empresas industriales, los dueños, administradores o encargados, harán los arreglos necesarios para que esas mujeres pasen a ocupar cargos durante el día de manera que no pierdan sus plazas.

Artículo XXIII—Toda persona podrá denunciar ante el Juez Correccional competente las infracciones de que tuviere conocimiento.

Artículo XXIV—Hasta tanto la Comisión de salarios mínimos fije de un modo detallado lo que debe pagarse por la confección de prendas de uso femenino y masculino, se seguirán las reglas siguientes:

a)—En las confecciones con destino a vestimenta masculina, se abonará a la operaria que las ejecute, por lo menos, un 20 por ciento del precio de su venta al detalle; cuando el precio de la prenda exceda de $2.00 (dos pesos), el porcentaje de retribución a la operaria será del 12 por ciento de dicho precio.

b)—En las prendas de uso femenino que requieren mayor esmero y delicadeza en su confección, la retribución será el 30 por ciento de su precio al detalle.

Artículo XXV—Esta Ley empezará a regir a los treinta días de su publicación en la Gaceta Oficial de la República.

Por tanto: Mando que se cumpla y ejecute el presente Decreto-Ley en todas sus partes.

"LA VIDA EN LOS ABISMOS" o "EL MUNDO BAJO EL AGUA"

VERSION POR CARLOS M. ANDREU

MAS de la mitad de la superficie terrestre se halla cubierta por el agua: 11 millones de kilómetros cuadrados se hallan a una profundidad de 5400 metros, y hay furnias de más de nueve kilómetros. La famosa furnia de la Nueva Comerania se encuentra a 5140 metros de la superficie, y la de Tonga-Kermades alcanza la profundidad de 9467 metros.

El sondeo mayor se llevó a efecto en las cercanías de la isla Guam, en las aguas occidentales del Pacífico, y arrojó 10,896 metros de profundidad. Ahora, si comparamos esta profundidad con la altura de la montaña más alta del globo, el monte Everest en el Himalaya, comprenderemos que esta montaña, que alcanza la enorme altura de 8840 metros, podría fácilmente sumergirse en el océano junto a la isla Guam y desaparecer por completo, dejando todavía una profundidad de unos 800 metros de agua sobre su cima.

EL «PROFUNDISSIMUS»

En esta terrible profundidad las aguas tienen una presión de cuatro toneladas y media por pulgada cuadrada: el más fuerte casco de navío quedaría aplastado igual que un huevo por el pié de una persona. Imaginaos el estado en que se recogería un cuerpo humano que bajase a tal abismo!

Hasta hace pocos años los científicos no creían en la existencia de seres vivientes en las regiones marinas más profundas: la enorme presión y la supuesta falta de luz se consideraban condiciones poco adaptables, o imposibles, para el desarrollo de la vida.

Forbes, después de numerosos sondeos, anunció que la vida cesaba a los 420 metros de profundidad. Fué sólo en 1860, en ocasión de la rotura de un cable submarino entre Cerdeña y Argelia, que el Profesor Milme Edwards encontró, con algunos pedazos del cable roto, animales desconocidos y pertenecientes a especies desaparecidas: prueba que una fauna ignota existía allí donde la vida se creía imposible.

Hace algunos años, durante uno de sus viajes, el Príncipe de Mónaco cazó un pez a 6035 metros de profundidad, en el océano. En honor de la familia reinante de Mónaco se le bautizó con el nombre de «Grimaldichtys profundissimus», adjetivo, este último, que expresa eficazmente la zona marina en que vive el pez. El «Grimaldichtys» tiene un cuerpo grueso, macizo por el frente y más delgado hacia la cola, está cubierto de escamas pequeñas; la cabeza es grande, redonda y blanda; los ojos, pequeñísimos, se hallan cubiertos de una membrana transparente protectora.

LA LAMPARA DEL CRUSTACEO

En el océano Indico vive, a gran profundidad, un crustáceo que se cubre de pequeños insectos luminosos, que le sirven de lámpara.

El más perfecto de todos es el tipo de aparato luminoso, provisto de disposiciones modificadoras de la luz, con que están dotados algunos peces, cefalópodos y crustáceos.

Estos órganos luminosos, en los cefalópodos, se hallan colocados casi siempre en el vientre o junto a la cabeza.

La luz de este maravilloso aparato puede cambiar de color por obra de ciertos saquitos transparentes, llenos de líquido de colores, que se hallan en la epidermis, y que pueden dilatarse a voluntad, formando un diafragma que da una tinta especial al rayo luminoso. La presencia de estos sacos permite maravillosos e intantáneos cambios de color, haciendo creer que el animal se halla rodeado de zafiros, rubíes y esmeraldas fosforescentes.

Ciertos otros animales se hallan provistos de ojos «telescópicos» en forma de tubos, paralelos, dotados de un grueso cristal y de una amplia retina. Es curiosa también la disposición en que en ciertos seres de las grandes profundidades, se hallan al lado de los filamentos destinados a la caza y a aferrar a las víctimas, otros filamentos provistos de órganos luminosos.

A. L.

Los vapores Orizaba y Siboney, ambos de la Ward Line, llegaron ayer con carga y mucho pasaje

El «Quirigua» lleva para New York, embarcados en México, cerca de dos millones de pesos en oro y plata. Tomadas las medidas para evitar una alteración del orden mañana

NOTICIAS GENERALES DEL PUERTO DE LA HABANA

El «Orizaba»

Anoche llegó de New York el vapor americano «Orizaba», de la Ward Line, que trajo carga general, pasajeros para la Habana y en tránsito para Progreso y Veracruz, para donde salió seguidamente de terminar sus operaciones en la Habana.

La lista de pasajeros llegados por este barco la publicamos en la edición anterior.

El «Siboney»

De Veracruz llegó ayer el vapor «Siboney», también de la Ward Line, que trajo 22 pasajeros para la Habana y conduce carga y 33 pasajeros en tránsito para New York, para donde siguió viaje ayer mismo, llevando un buen cargamento de productos cubanos y pasajeros.

Para la Habana llegaron por este barco los señores Fernando Llano y familia; Caridad Ponce; Alvaro Gorda y señora; Jaime Mantecón; doctor argentino, José Bernal; Carlos S. Aguirre y Manuel Urrutia, comerciantes argentinos; John Costas; Luisa Jacob; Clara Lion; Angel E. Pagola; Simón Rey y señora; y Juan Madrigal.

Entre los viajeros de tránsito va el Cónsul americano William Cechrave y familia.

El «P. Garfield»

Hasta mañana, lunes, no llegará de New York el vapor «P. Garfield» con carga y pasajeros.

El «Quirigua»

Esta tarde llegará de New York el vapor americano «Quirigua», con 1,746 toneladas de carga general y 33 pasajeros.

En el «Quirigua» llegará el señor Joseph E. Patterson, residente en la Habana y el cual fué a los Estados Unidos con objeto de adquirir un yate.

Plata y oro por 1.700,000 pesos

El «Siboney» lleva, embarcado en México, para New York, un cargamento de plata y oro, por valor de un millón 700 mil pesos.

Tomadas todas las precauciones

Por el Capitán Jefe de la Policía Marítima, señor Oscar Hernández, han sido tomadas ya todas las medidas para mantener el orden y garantizar a todos los obreros que deseen trabajar en el sector marítimo.

La Policía Marítima está mantenida en servicio de 12 a 6, pero el lunes amanecerá acuartelada.

El «Cairo»

El vapor alemán «Cairo», llegó ayer de Veracruz conduciendo un valioso cargamento de mercancías para Europa, y trae pasajeros en tránsito.

Salidas

Salieron ayer el «Santa Paula», para New York; el «Siboney», para New York; el «George Henry», para Corpus Christy; el «Tivives», para New Orleans, y el «Cuba», para Key West, todos americanos. También salieron el alemán «Cairo», para Bremen; el francés «San Francisco», para New Orleans, y el hondureño «Cefalu», para Cristóbal.

El «San Benito»

El miércoles llegará de Boston con más de mil toneladas de carga general, el «San Benito».

El «Aussa»

El vapor italiano «Aussa», que zarpará de la Habana el día 16 del corriente, para Canarias y Génova, llevará 800 toneladas de carga, entre ella seis mil tercios de tabaco para la Arrendataria Española, que van con destino al puerto de Cádiz, y también llevará dulce de guayaba, madera dura y aguardiente para Canarias.

Embarcó el doctor Joaquín Martínez Sáenz

Por el vapor correo americano «Cuba», embarcó ayer para los Estados Unidos el doctor Joaquín Martínez Sáenz, ex-Secretario de Hacienda y Jefe del ABC.

Don Víctor Alvarez

Hoy es esperado en la Habana, el señor don Víctor Alvarez, de la gerencia de la firma naviera García y Díaz, de Buenos Aires, New York y Habana, y que representa en nuestra ciudad a la Trasatlántica Española.

Los correos españoles

Al amanecer de hoy arribarán a la Habana, los vapores correos españoles «Habana», procedente del Norte, y que atracará al espigón de San Francisco, y el «Magallanes», procedente de Cádiz y New York, y que atracará en la Munson Line.

Ambos barcos traen carga y pasajeros para la Habana y en tránsito.

La recaudación

La Aduana de la Habana recaudó ayer la cantidad de $43.508.98.

Les retiraron los permisos

El vigilante 54, de la Policía Marítima, procedió a recogerles los permisos que tenían los vendedores ambulantes José Martínez, Pablo Morales y Gabino Fernández, cumpliendo órdenes superiores.

Arrollado

En la puerta de la Machina y por el automóvil AP-994, que manejaba el Capitán del Ejército, René Scoto, fué arrollado el menor Armando Suárez, vecino de Sol número 4, quien recibió lesiones de carácter menos grave diseminadas por el cuerpo.

Un disparo y un herido

El vigilante de la Policía Nacional número 1059, dió cuenta a la Policía Marítima, que oyó un disparo de arma de fuego, habiendo podido comprobar que fué hecho por un Oficial de la Marina para ahuyentar a unos bañistas que iban colgados de la lancha que ocupaba el mencionado oficial y que el proyectil había atravesado la lancha «Mi Rosa», alcanzando e hiriendo al maquinista de esta última embarcación, quien no se ha presentado.

Infracción

Manuel Fernández, que suministra carne para los alistados de la Marina, fué denunciado a Sanidad, porque conducía un pedazo de dicho artículo envuelto en papeles.

REVISTA NACIONAL DE LA PROPIEDAD URBANA

Hemos recibido el número correspondiente al mes de septiembre de este importante órgano de los propietarios urbanos, que contiene el siguiente sumario:

Una verdadera condonación se impone.

Sobre la Moratoria Hipotecaria.—Opiniones de las Sociedades de Propietarios de la Isla.

Tributos al cobro.

El pago de alquileres a los propietarios de casas arrendadas a la Administración Pública.

La escasez de Agua en la Habana, por Rafael Sánchez Giquel.

Los propietarios de Marianao.

Las Rectificaciones de Rentas están al cobro.

Por una nueva Cuba, por M. Gómez Cordido.

La cuota adicional del Agua.

Amnistía para adeudos al Acueducto de Camagüey.

Inminente la reforma del Reglamento del Agua.

Nueva plazo para los contribuyentes del Estado.

Registros, Zonas Fiscales y Juzgados.

BARCOS QUE SE ESPERAN

Octubre7: Habana, de la Coruña, Magallanes, de New York, Quiriguá, de New York, Setrain Havana, de New York.

Octubre 8: Zacapa de New Orleans, President Galfield, de New York.

Octubre 9: Virginia de N. York, Cuba de Tampa.

Octubre 10: San Benito de Boston.

Octubre 11: Veragua de Cristóbal, Munargo de New York y Miami.

Octubre 12: Cefalú de New Orleans, Cuba de Key West.

Octubre 13, Orizaba de Veracruz, Havana de New York.

Homenaje a la memoria de C. M. de Céspedes

Tendrá lugar en Santiago de Cuba el próximo día 10. Una peregrinación al Cementerio

La comisión organizadora del homenaje patriótico a la memoria del insigne Carlos Manuel de Céspedes, que tendrá lugar el día 10 de octubre, en la ciudad de Santiago de Cuba, nos remite una comunicación notificándonos que tienen organizada una peregrinación al Cementerio General para colocar varias ofrendas florales en el Mausoleo de Carlos Manuel de Céspedes y del Castillo, el «Padre de la Patria» y «Emancipador de la raza negra» con su famoso decreto firmado el 29 de diciembre del año 1868. Serán varias las ofrendas florales que se depositarán, entre ellas, la del hijo Dr. Carlos Manuel de Céspedes y Quesada, ex Presidente de la República y Embajador de Cuba en España, la del Honorable señor Presidente de la República, la del coronel Fulgencio Batista, la del Gobernador Provincial de Facto de Oriente, la del Alcalde Municipal de Facto de Santiago de Cuba, la del Teniente coronel del Regimiento «Maceo», la de la Comisión Organizadora del Homenaje Patriótico y las de los Secretarios del Gabinete.

Cien niñas cantarán el himno nacional y asistirán la Banda Militar y la Municipal. La peregrinación irá al Cementerio en 50 automóviles, llevando las ofrendas florales. Se pronunciarán dos discursos y se recitarán dos poesías. El punto de reunión será el Pórtico del Cementerio, a las 4 de la tarde del día señalado.

ESTADO DEL TIEMPO

Desde Yucatán hacia el norte sobre la porción oriental de los Estados Unidos hay una ancha faja de bajas presiones. En el mar Caribe hay buen tiempo con presiones sobre lo normal en mitad oriental y casi normales en la occidental. En el Atlántico desde Terranova a las Antillas hay buen tiempo y altas presiones.

Pronóstico para el domingo: Buen tiempo, exceptuando algunas turbonadas después del mediodía. Vientos flojos a moderados variables.

Observatorio Nacional.

A Panamá y California

todos los Lunes por la

DOLLAR LINE

Próxima salida:

Vapor PRESIDENT GARFIELD

Octubre 8 a medianoche llegando a Panamá, Octubre 12

Precios del pasaje:

	Ida.	Ida y vuelta
Primera Clase	$65.00	$105.00

A CALIFORNIA — todos los Lunes (Los Angeles o San Francisco)

	Ida.	Ida y vuelta
primera Clase	$120.00	$195.00

Amplios Camarotes Exteriores

Cuando Vd. viaja por la Dollar Line, su pasaje incluye un amplio camarote con vista al mar, con cama espaciosa, agua corriente dulce, caliente o fría, escaparate, ventilador eléctrico y numerosas comodidades más. Excelente comida y un personal atento a todos los deseos del pasajero.

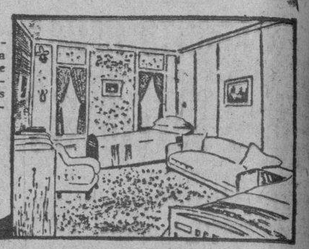

Dollar Steamship Lines

Oficios 24 Tels. A-8226, M-8826

PRECIOS ESPECIALES DE PASAJE PARA ESTUDIANTES A TODAS PARTES DE LOS ESTADOS UNIDOS

VIA

P & O

STEAMSHIP COMPANY

Estos pasajes especiales para estudiantes y profesores estarán a la venta desde Septiembre 1o. a Octubre 5.

LIMITE PARA RETORNAR: NUEVE MESES

Precios de ejemplo:

New York	$88.40
Atlanta	59.70
Gainsville, Ga.	61.85
Washington, D. C.	77.70
Cullman, Ala	65.20
Tampa, Fla.	42.70
Jacksonville, Fla.	46.10

Salidas todos los miércoles y sábados, para Key West y Port Tampa, a las 9 A. M. en punto de los muelles del Arsenal.

Vapor CUBA

DEPARTAMENTO DE PASAJES

Prado 77. Telf. A-9191.

LA GRAN FLOTA BLANCA

RESERVE AHORA SU CAMAROTE PARA EL NUEVO TURBO-ELECTRICO

VERAGUA

que sale para New York el Jueves 11 de Octubre a las 7 p. m.

Defienda su salud.

Una visita a New York u otras ciudades del Norte en pleno invierno puede poner su salud en peligro a menos que adopte algunas precauciones. Todos los buques de la United Fruit Company disponen de modernos sistemas de ventilación y calefacción para el cambio de clima entre los trópicos y las regiones de intenso frío. Para obtener el máximum de comodidades viaje en la Gran Flota Blanca. Recuerde: «Cada pasajero nuestro es también nuestro amigo».

Pasaje a New York $75.00

Ida y Vuelta: $110.00

United Fruit Company

Oficina General: Muelle de Santa Clara, Telf. M-6975. Oficina de Pasajes: Prado número 110-A, Telfs. M-8268 y M-7238.

DIRECTO A CANARIAS

Cadiz, Marsella y Génova

16 de Octubre

vapor italiano

"AUSSA"

Admitiendo carga, así como un limitado número de pasajeros en clase de Cámara.

A. BONA & CIA.

Empedrado 4, (al lado de la Catedral)

Teléfono M-8087

COMPANIA

Trasatlántica Española

SERVICIOS DE VAPORES CORREOS TODO EL AÑO

El rápido y conocido correo

"HABANA"

saldra el

16 DE OCTUBRE

para

VIGO, CORUÑA, GIJON, SANTANDER, BILBAO vía New York

Para Veracruz, vapor "Habana" ..... Octubre 9.

Para CANARIAS (LAS PALMAS) vía C. América

El moderno correo

"MAGALLANES"

9 DE OCTUBRE

Para CADIZ Y BARCELONA, vía New York

El moderno correo

"MARQUES DE COMILLAS"

21 DE OCTUBRE

Excelentes cámaras.—Tercera clase moderna con camarotes y comedor

GARCIA & DIAZ, Ltda. Agtes Grales.

Palacio de la Lonja. Telfs M-6911 y M-6912.

Italian Line

a España, Francia, Italia (vía New York)

por la asoleada "Ruta del Sur"

Supertrasatlánticos "REX" y "Conte di SAVOIA"

salidas semanales — travesía en cinco días y medio

Lujo, refinamiento, confort inigualados

Empedrado 4. A. BONA & Co. Telf. M-8087.

Agentes Generales.

LINEA FRANCESA

¡A ESPAÑA en 9 dias!

VERACRUZ en 45 horas!

POR EL VAPOR CORREO FRANCÉS MEXIQUE 16.000 Toneladas 18 MILLAS P/hora

Para VERACRUZ: 31 de Octubre

Para CORUÑA, GIJÓN (facultativo), SANTANDER y ST. NAZAIRE

7 de Noviembre

Linea de NEW YORK-PLYMOUTH-HAVRE

por las 4 maravillas de los mares

"Ile de France" "Champlain" "Paris" "Lafayette"

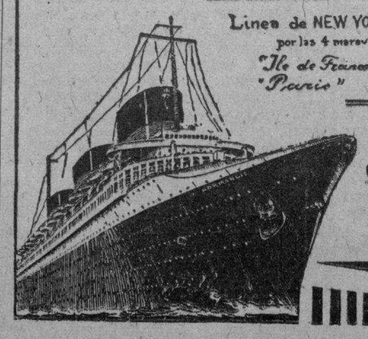

Para más informes, dirigirse a la Agencia General de la CIE. GLE. TRANSATLANTIQUE

Pdte. Zayas (entre O'Reilly, Nº 9

TEL. A-1476

Apartado 1090

HABANA

Panamá Pacific Line

HABANA A

NEW YORK & CALIFORNIA

($75.00 IDA Y VUELTA) ($157.50 IDA Y VUELTA)

BUQUES TURBO-ELECTRICOS DE 33,500 Toneladas.

VIRGINIA *para* San Francisco

vía Panamá Octubre 9

PENNSYLVANIA *para* New York

Octubre 12

W. HARRY SMITH AGENCIES INC.

Obispo 75. Telf. A-7322.

LINEA DEL PACIFICO

MALA REAL INGLESA

Próxima salida para Europa:

Motonave "REINA DEL PACIFICO"

30.000 toneladas

OCTUBRE 15

PARA

VIGO, CORUÑA, GIJON, SANTANDER, LA PALLICE, PLYMOUTH y LIVERPOOL, CON ESCALAS EN NASSAU y BERMUDAS

Próxima salida para Centro América, Perú y Chile

Vía Kingston Jamaica

Vapor "ORDUÑA"

OCTUBRE 14

Para informes DUSSAQ Co. Ltda. S.A.

Palacio del Centro Asturiano. Teléfono A-6540.

M.E.C.D. 2016

CARTA ABIERTA DIRIGIDA AL PRESIDENTE DE LA REPUBLICA POR EL DELEGADO OBRERO A LAS CONFERENCIAS DEL TRABAJO EN GINEBRA

SOBRE LOS SUBPUERTOS

Habana, octubre 2 de 1934.

Honorable señor Presidente de la República.

Un escrito publicado en el periódico «Diario de la Marina», del día 30 de septiembre próximo pasado y que firma el doctor Federico Laredo Brú, pidiendo entre otras cosas, no sólo que se autoricen los embarques por el subpuerto o embarcadero de Chicola como él dice, sino que también termina dicho escrito pidiendo de una manera hábil que no sólo se mantenga el embarcadero de Chicola, sino que se haga extensivo el mismo privilegio a cuantas fincas y negocios se encuentren en igualdad de circunstancias.

Y, aunque yo no poseo el título de Abogado, que de tenerlo, pudiera ponerlo al servicio de alguna finca interesada en esas concesiones, quiero ripostar al doctor Laredo Brú, basado solamente en los 30 años que llevo ejerciendo como obrero marítimo de los Puertos de Cuba, que me han permitido adquirir plenos conocimientos sobre el particular de que se trata, como demostraré a continuación:

El comercio marítimo de Cuba

La República de Cuba cuenta con 27 puertos públicos, habilitados para el comercio exterior. Son los suficientes para abastecer nuestras necesidades, pero si no lo fueren el remedio debe buscarse en la creación de nuevos puertos de esa clase; nunca en las medidas arbitrarias que, cual los subpuertos, subordinan el interés general a la conveniencia de una empresa determinada.

La Ley de Inteligencia Obrera estableció las bases para la regulación de los trabajos en dichos puertos públicos. Aunque defectuosa, merced a ella los obreros marítimos reciben generalmente buenos salarios que les permiten suovenir a sus necesidades y constituir familias cubanas aptas para mejorar nuestro grado de cultura.

Servidos dichos puertos generalmente por los ferrocarriles públicos, la organización de los obreros ferroviarios ha asegurado también a éstos salarios elevados, de los cuales se derivan idénticas ventajas.

Es decir, cuando el comercio exterior se lleva a cabo por los puertos públicos, principalmente, la exportación de materias primas, una parte razonable del valor de la mercancía queda retenida en el país, y se distribuye ampliamente en forma de salarios satisfechos por su transporte y manipulación.

Características de los Subpuertos

El subpuerto, en cambio, no es otra cosa que el rincón apartado de la costa, rodeado totalmente de tierras pertenecientes a la empresa que lo obtiene, por el cual ésta verifica sus exportaciones e importaciones a un costo ridículo, ya que disfruta de las siguientes ventajas:

a) Servicio de ferrocarriles particulares, construídos y manipulados sin restricciones de ninguna clase, mediante personal que sólo obtiene exiguos salarios y está fuera de la protección de las leyes de retiro, en contraste con los obreros de los ferrocarriles públicos y de los obreros de los puertos habilitados, amparados por las leyes de jubilación y adecuadamente retribuídos.

b) Manipulación de las mercancías con obreros desorganizados y generalmente importados, al igual que los de dichos ferrocarriles particulares, que a su vez exportan el jornal miserable que se les paga.

c) Eliminación de los gastos menores que ocasionan las operaciones a través de los puertos públicos, en forma de comisiones a los agentes, salarios para los obreros de la industria rodada en los terminales, y por otros conceptos análogos.

Repercusiones de los Subpuertos contra los intereses nacionales

Basta lo antes expuesto para demostrar que el subpuerto sacrifica los intereses de la población cubana, la economía nacional, a los intereses de una empresa privada, ya que merced a él se reduce considerablemente la porción del valor de las materias primas exportadas, generalmente azúcares crudos, minerales y mieles, que se distribuye ordinariamente entre la comunidad.

Sin embargo, no es éste el mal menor. No sólo los obreros marítimos y ferroviarios sufren las consecuencias del cáncer que significa todo subpuerto. También el Estado, el comercio, la industria y la agricultura viven envenenados. Establecidos los subpuertos, como antes decíamos, en apartados rincones de la costa, conectados a los centrales por ferrocarriles particulares, las operaciones de carga y descarga de mercancía se verifican bajo la vigilancia de empleados a sueldos de la propia empresa, dependientes de ella hasta en los menores detalles, por su alejamiento de los centros urbanos y la carencia de vías de comunicación públicas.

Consecuencia de esto es que si en las importaciones a través del subpuerto se obtienen sustanciales economías en la manipulación y en el transporte, además el contrabando encuentra el más propicio de los caminos. Muchos millones de pesos pierde el Estado cubano anualmente gracias a los subpuertos.

¿Cómo pueden el industrial y el comerciante competir con las empresas que se abastecen a través de los subpuertos? Intentarlo es un absurdo, porque aquéllas tienen a su favor estas ventajas:

a) Los buques vienen contratados para tomar cargamentos completos de azúcares, cuyo monto cubre el valor económico del viaje, y por ello ofrecen para las mercancías que traen fletes irrisorios. Entre venir vacíos o conducir algunas, la elección no es dudosa.

b) Los transportes terrestres y la manipulación se abarata al amparo de los ferrocarriles particulares y de la mano de obra a base de jornales mezquinos.

c) Vinculado cada subpuerto a un extenso latifundio, la presión económica del control elimina toda competencia comercial dentro del área que abarca.

d) La importación en gran escala, con capitales abundantes abarata el costo, y resulta siempre **por contar de antemano con el consumidor forzado que el latifundio asegura.**

e) El contrabando, eliminando los derechos o reduciendo su cuatía, constituye un subsidio formidable para el comercio que opera a base de subpuertos.

Así se explica que los centros comerciales establecidos al calor de toda industria provista de subpuertos, no sólo abastezcan las áreas que económicamente controlan, sino además se extiendan hacia lo que puede llamarse zona neutral, arrebatando el cliente a los comercios e industrias que no están en sus favorables condiciones. Siempre pueden ofrecer en el precio concesiones apetecibles, **reteniendo en sí la mayor parte de los beneficios que el subpuerto reporta.** Y, aunque aparentemente el consumidor recibe el beneficio de adquirir las mercancías, dentro de las fincas privadas, a más bajo precio, no es menos cierto que ese «aparente», beneficio se convierte de hecho, caso de que existiera, repito, en un positivo «perjuicio», por cuanto que el poder adquisitivo del consumidor se disminuye, ya que esa baja de precio se hace a costa del pago de salarios vergonzosos y miserables por jornadas excesivas de trabajo.

Reparaciones sobre la Industria Azucarera y los Municipios

Preparada Cuba agrícola e industrialmente para producir hasta 6.000,000, de toneladas de azúcar, es evidente que durante muchos años deberá conformarse con producir 3.000,000, o menos. En la lucha por la supervivencia es obvio que los subpuertos desempeñarán un papel importante, pues abaratando todos los costos para los privilegiados que los disfrutan, automáticamente los colocan en condiciones ventajosísimas para competir con los demás productores nacionales.

Es decir, los subpuertos, concedidos graciosamente, sin beneficios para el Estado y con agravio para tantos intereses respetables, hacen las veces de subsidio oficial a cuyo amparo determinados productores podrán eliminar a sus rivales; y esto, no obstante entrañar una grave injusticia, podría tolerarse si únicamente se tradujera en la ruina de algunas empresas privadas, pero lejos de ser así trasciende profundamente a casi toda la comunidad.

En efecto, desarrollado nuestro país paralelamente a la industria azucarera, nuestros centros urbanos surgieron a la vida casi siempre en torno a los ingenios, y prosperaron a medida que éstos desenvolvieron y ensancharon sus actividades. Salvo en las grandes ciudades, puede asegurarse que más del 50% de la vida municipal depende directamente de la industria azucarera, inclusive los ingresos fiscales.

Pues bien ¿qué sucederá cuando los ingenios latifundistas y dotados de subpuertos arruinen y desplacen a los centrales genuinamente cubanos, contiguos a nuestros pueblos, nos, contiguos a nuestros pueblos, nervio y eje de su vida económica? No se comprende q. se producirá una catástrofe pavorosa, detenida hasta ahora por la racionalización de la industria mediante las medidas restrictivas de la producción y de la distribución que están en vigor?

Los Subpuertos constituyen generalmente irritantes privilegios

El subpuerto sólo puede ser útil, y hasta necesario, cuando se trate de proveer de salida para el exterior a los productos de un ingenio o centro minero **que no la tengan mediante vías públicas de uso general.** En este caso su autorización estará justificada, como una manera de intensificar la vida económica en las zonas aisladas del territorio nacional.

Sin embargo, sólo en contadas ocasiones su establecimiento ha respondido a una necesidad de esa clase. Atribuída la facultad de concederlos al Presidente de la República, de acuerdo con el artículo 25 de la Ley del Poder Ejecutivo y la Ley de Puertos que nos legara España, se prodigaron inconsultamente a los requerimientos de la amistad o la influencia, enriqueciendo así a los privilegiados que los obtenían, con grave detrimento de los intereses generales.

Los interesados en adquirir o conservar una de esas jugosas canongías, han dicho muchas veces que el subpuerto constituye **una necesidad,** en cuanto sirve para abaratar los costos del azúcar y nos permite competir con los productores extranjeros señalando de paso que las tarifas ferroviarias cubanas, por lo elevadas, constituyen un grillete de que el subpuerto redime a la industria. Para demostrar la falacia del argumento nos bastaría con destacar estas dos consideraciones:

a) Que a más bajo costo de producción en el país competidor sigue invariablemente un alza de la muralla arancelaria en los países que desean proteger su industria doméstica. La experiencia nos ofrece numerosos y constantes ejemplos de esta gran verdad.

b) Que hasta que el supuesto de ser ciertas tales afirmaciones, el argumento carecería de fuerza, en cuanto el subpuerto no constituiría tampoco entonces remedio para nuestros males, sino una forma arbitraria de asegurar la prosperidad de unos cuantos privilegiados a expensas de los demás productores nacionales.

Lo más curioso del caso es que el argumento, aparte de ser falaz, resulta también inexacto, pues la comparación de las tarifas ferroviarias cubanas para cañas y azucares con las vigentes en los países que nos hacen más aguda competencia, demuestra hasta la saciedad que las nuestra son considerablemente más bajas.

La autorización de un subpuerto ha entrañado siempre exclusivamente el propósito de enriquecer a una empresa con perjuicio de toda la comunidad.

La Ley de Consolidación Ferroviaria

Para poner remedio a este grave abuso, que inclusive había repercutido sobre nuestros problemas sociales, por servir los subpuertos de puerta falsa para introducir en Cuba clandestinamente inmigraciones indeseables y drogas heroicas, la Ley de Consolidación Ferroviaria de 9 de Octubre de 1923 prohibió que en lo sucesivo se autorizara ninguno, a menos que ello se hiciera mediante una ley, y además limitó el uso de los que ya entonces existían a las operaciones que habían realizado en el año anterior, impidiendo así que los propósitos nacionalistas del legislador quedasen burlados por las maquinaciones de los privilegiados en contubernio con los aspirantes a serlo.

El Subpuerto de Chicola

Contenida de esa manera la política desastrosa del Poder Ejecutivo, transcurrieron ocho años sin que se estableciera ningún subpuerto; pero no por ello dejaron de sentirse sus males, provocándose diversas protestas de los obreros y clases comerciales, encaminadas siempre a pedir que se les suprimiese radicalmente o que, por lo menos, se restringiera en mayor grado el funcionamiento de los existentes.

En estas condiciones, cuando los apetitos parecían contenidos, el Presidente del Central Adelaida, Compañía Azucarera, S. A., con fecha 25 de Mayo de 1931, dirigió al Presidente de la República una instancia solicitand oautorización para realizar costosas obras de muelle, almacén y **urbanización** en el embarcadero Chicola, ubicado en la Hacienda Sabanalamar, propiedad de dicha compañía, sobre la bahía de Buenavista, Término Municipal de Morón, Distrito Aduanero de Nuevitas. Tratándose, como se trata de una porción de nuestro territorio formada por sabanas, manglares y otras tierras igualmente cenagosas o estériles, donde hasta la vida resulta incómoda cuando no antihigiénica o imposible, tal solicitud parecía descabellada y absurda; pero quienes así la juzgaban no tenían en cuenta que esa empresa estaba controlada por la Sucesión de Falla Gutiérrez y dirigida por el Senador Dr. Viriato Gutiérrez, íntimamente ligados, aquélla y éste, al Gobierno del General Machado por relaciones de amistad, de política y de negocios.

En efecto, los hechos posteriores vinieron a demostrar que esa solicitud no era otra cosa que el medio de preparar anticipadamente las obras necesarias para disfrutar de un subpuerto, sabiendo de antemano que el favor oficial lo concedería; y, para demostrarlo, nos bastará con glosar lo acaecido:

a) Con fecha **25 de Mayo de 1931,** como antes dijimos, el Central Adelaida —que con el «Patria» constituye una sola empresa— dedujo la solicitud explicada.

b) Con fecha **27 de Mayo del propio año,** dos días después, pidió en la Secretaría de Hacienda que se habilitara en el lindero con el mar de la Hacienda antes referida un embarcadero para realizar por él la industria y el comercio de cabotaje, convirtiéndolo **en puerto de interés local.**

c) Con fecha **22 de Enero de 1932,** Gaceta del día 23, se promulgó una ley pintoresca por la cual quedó autorizado el Presidente de la República para habilitar **un puerto de interés local** en el lugar del **Distrito Aduanero de Nuevitas que libremente decidiera,** el cual quedaría facultado para embarcar en él productos **destinados a la exportación, mediante trasbordo en puerto habilitado.** Es decir, inhábil Chicola para servir de puerto exportador por sus condiciones físicas, se legisló **adecuadamente** para cubrir la única forma en que los Centrales «Adelaida» y «Patria» podían disfrutar de las ventajas de un subpuerto.

d) Con fecha **26 de Enero de 1932** el Presidente del «Central Adelaida Compañía Azucarera, S. A.» pidió al Presidente Machado que, ejercitando la autorización otorgada al Jefe del Poder Ejecutivo por la Ley de Enero 22, **designara el embarcadero de Chicola** como el lugar que debía disfrutar de tales privilegios, no obstante resultar tan inaccesible para el público que inclusive está rodeado totalmente por tierras pertenecientes a dicha compañía y sólo tiene comunicación por los ferrocarriles particulares de ésta.

e) En **Enero 29 de 1932** el General Machado acedió **a todo lo que se pedía,** firmando el Decreto Número 133, publicado en la Gaceta del 4 de Febrero.

f) En **13 de Octubre de 1932,** cuando ya el privilegio estaba asegurado y sancionado, el Presidente de la República, por Decreto 1530 publicado en la Gaceta de Octubre 27, accedió a la solicitud que el Central Adelaida le había hecho en 25 de Mayo de 1931. Esto es, no se impuso el deber de construir las obras mientras el subpuerto no estuvo asegurado.

Difícilmente podrá darse un caso más irritante de privilegio, ni una forma más burda y odiosa de obtenerlo. Toda la maquinaria oficial —Gobierno Provincial de Camagüey, Secretaría de Hacienda, Secretaría de Obras Públicas, Poder Legislativo y Presidencia de la República— funcionó sumisamente ante los requerimientos del Dr. Viriato Gutiérrez, para asegurar a éste y a sus asociados los beneficios de un subpuerto, otorgado en tales condiciones que no puede reportarlos a nadie más, dada la zona donde está enclavado, y que, en cambio, agravia y perjudica a los obreros de los puertos de Nuevitas, a los obreros de los Ferrocarriles del Norte de Cuba, a los comerciantes e industriales de Morón, a los Centrales azucareros que quedan colocados en desventajosa situación y a toda la economía nacional.

Ante esta resolución de hechos indudables, ¿persistirá el Dr. Laredo Bru en defender lo indefendible?

Este asunto lo he enfocado y tratado desde un punto de vista del interés nacional, pero nunca con el propósito de tomar parte en la discusión directa de los intereses que Nuevitas y Caibarién se discuten.

Creyendo, señor Presidente, haber cumplido con mi deber de obrero y de ciudadano al poner las cosas en su verdadero lugar, quedo de usted respetuosamente,

Alfredo Padrón Batista.
Delegado Obrero a las Conferencias del Trabajo en Ginebra, Suiza.

Guanabacoa al Día

Teresita Rodríguez simpática y adorable señorita de nuestra mejor sociedad.

EN EL LICEO

A las tres de esta tarde dará comienzo el primer recibo bailable con que los nuevos directivos del Liceo Artístico y Literario de esta villa, comienzan su programa del resurgimiento social de esta histórica y legendaria sociedad.

Existe verdadero interés en asistir a esta simpática fiesta en que la orquesta típico «Polar» tiene a su cargo la ejecución de las piezas bailables.

Las invitaciones han circulado con profusión entre nuestras principales familias por lo que a juzgar por ello ha de quedar muy lucido.

CLUB DE FERRETEROS

Una magnífica verbena para el martes 9 de este mes se está organizando en el hermoso palacete del Cerro y sus jardines, que posee el progresista «Club de Ferreteros».

Verbena que será amenizada con tres grandes orquestas.

«Hermanos Castro», el Jazz Band de moda, Belisario López, el mago de los danzones, y el septeto «Nacional» de Piñeiro.

Muchos serán los atractivos que allí habrá esa noche.

Las damas serán por invitación y los caballeros pueden adquirir su boleto de entrada al precio de ochenta centavos, los cuales ya están a la venta.

Un nuevo éxito a los dirigentes del simpático Club, les auguro.

MEJORADA

La encantadora niña Rosa Díaz Santamaría, hija mimada del elegante matrimonio José Díaz Landro y Rosa Santamaría de Díaz, se encuentra bastante mejorada de la enfermedad que la ha retenido en sus habitaciones.

Al consignar esta grata nueva lo hago con mis mejores deseos y con los votos por su total restablecimiento.

DE REGRESO

Se encuentra nuevamente entre nosotros de paso para la villa de Remedios en la provincia de Santa Clara a donde ha sido destinado por sus superiores el muy querido y estimado R. P. Guillermo Basterrechea, después de haber pasado unas semanas en la Republica española.

Muchos nos alegramos de que se encuentre de regreso tan virtuoso sacerdote, lamentando no pueda quedarse en este pedazo de tierra donde tanto se le estima.

Reciba, pués, el saludo de bienvenida.

SESION ESPECIAL

Mañana lunes, a las 8 y 30 de la noche en el Círculo de estudios de la Unión de Caballeros Católicos, celebrará una sesión especial en honor al Rvdo. padre Fray Castor Apraiz, comisario de los R. P. Franciscanos que ha sido ratificado en su alto cargo y que fundó el referido círculo de estudios.

Disertará en esa noche el culto joven compañero en el periodismo y poeta exquisito, señor Leopoldo Barroso Molero, sobre el tema; «Orientación social del problema cubano».

Para asistir a esta conferencia se están repartiendo las invitaciones sin la cual no podrá participarse de ella.

GRAN MATINEE BAILABLE

La Asociación Nacional de Contables, celebrará en el roof garden del hotel «Bristol» el día del presente mes una magnífica matinée bailable en conmemoración de su primer aniversario de fundada.

Fiesta de grandes simpatías a la cual prometen asistir nuestras principales familias.

DIA DE COLON

El Consejo «San José de Calasanz número 2,750» de la orden de los Caballeros de Colón, organiza para el día 12 próximo. actos religiosos y sociales.

Para ello se ha confeccionado un magnífico programa, el cual doy a conocer a continuación.

A las 8 a. m. misa rezada con sermón, en la Iglesia de San Francisco, a cargo de la comunidad de los RR. PP. Escolapios.

A las 3 p. m., acto artístico y literario en el salón de actos de las escuelas Pías de esta villa, de acuerdo con el siguiente programa:

1.—Himno Nacional.

2.—Discurso «El día de Colón», por el doctor Juan A. Mendoza, K. of C.

3.—Número de piano. Danza número cinco del ilustre compositor español Granados, por el profesor Manuel García Romero.

4—La comedia en cuatro actos, del teatro cubano, original del aplaudido autor Pedro Boquet, titulado «La pobre gente», presentación del cuadro escénico del «Círculo de Bellas Artes de La Habana».

5.—Número de piano. Polonesa Militar de Chopín, por el profesor Manuel García Romero.

6.—Recital de poesías por el cuadro escénico del Círculo de Bellas Artes.

A.—El patrocinio de San José, (interludio) J. S. Arcilla. Por Eduardo Boquet.

B.—El forjador de acero, (balada) Guarra-Bejar. Por Eduardo Boquet.

C.—Las princesas del sol. G. González Contreras.

D.—Las Carretas en la noche. Agustín Acosta. Por Teté Ramírez.

7.—Número de piano. Camagüeyanas de las tropicales de J. Martín Varona, por el profesor Manuel García Romero.

8.—La comedia astracan en un acto de Emilio Sala Vidal titulada «Resurrección...», presentación del propio cuadro escénico del Círculo de Bellas Artes».

PACO VILA

El distinguido amigo y correcto caballero señor Francisco Vila que se encuentra enfermo desde hace varios días en la casa de salud «La Purísima Concepción», mejora de su dolencia.

De lo cual nos alegramos y deseamos un total y rápido restablecimiento.

TEATRO CARRAL

En matinée y noche se proyectarán interesantes obras cinematográficas donde actúan verdaderos artistas del celuloide.

«Líos de un caballero» por Paul Lukas y Leila Hayms.

«Con música y astucia» por Ken Maynard.

Una comedia, un cartón y variedad.

José R. Arango de la Maza.

Para pilotos de altura

FALACIAS DE EDUCACION

Por GABRIEL CAMPS

EN la historia de la pedagogía ocupa lugar eminente el doctor Juan Huarte de San Juan.

Su obra **Examen de Ingenios,** es una de las más notables del siglo XVI. Traducida al latín y a todas las lenguas cultas, su aparición produjo entre todos los filósofos y médicos de su tiempo una admirable y gustosa sensación. Se considera a Huarte como uno de los médicos más juiciosos, instruídos y filósofos de su época.

En la Biografía Universal de Diderot, bajo la dirección del doctor Hoefer se dijo del **Examen:** «deben tenerse por excelentes sus preceptos higiénicos para la educación física e intelectual de los niños».

En el tomo 67 de la Colección de Ribadeneira, de fácil hallazgo en las bibliotecas, puede el curioso lector gustar de las enseñanzas del médico español, si por acaso no las conoce.

Mi insigne amigo Manuel Sanguily, cuyo ameno trato frecuenté, en sus años postreros, conocía la obra de **pe a pa** y me dijo que Don Pepe, Luz y Caballero, siempre la llevaba en el bolsillo, y leía sus párrafos a menudo, a sus discípulos.

Huarte asegura, y nos parece que prueba, que la enseñanza es simiente que sólo prende en terreno preparado por la misma naturaleza: que todo nace y nada se hace.

Atrevida aseveración, sin duda, para el infecundo progresismo que todo lo trastorna y embazulta queriendo divulgar la enseñanza en las masas: que se encargan ellas mismas de desmentir, las vacías declamaciones de la modernidad.

El trato humano nos persuade que no es paradójico Ortega y Gasset, cuando nos revela su observación de ser el promedio de los universitarios en el mundo, actualmente, más sabio que nunca y al propio tiempo más bárbaro.

Nada, en efecto, menos instruído que un especialista en cualquiera de las disciplinas del conocimiento, si no es más que especialista.

Decía Huarte: —«Cuando Platón quería enseñar alguna doctrina grave, sutil y apartada de la vulgar opinión, escogía de sus discípulos a los que a él le parecían de más delicado ingenio y a solas éstos decía su parecer, sabiendo por experiencia, que enseñar cosas delicadas a hombres de bajo entendimiento, era gastarse tiempo en vano, quebrarse la cabeza y echar a perder la doctrina».

Más brevemente exprésase la sabiduría popular: «Lo que la naturaleza no da, Salamanca no presta, **quiod natura non dat Salamanca non prestat».**

El **«Emilio»** muestra el fracaso educativo de Rousseau y lord Chesterfield se puso en ridículo con sus interesantísimas cartas educativas a su hijo Felipe.

Escuelas en las cárceles para practicar el falso postulado de que toda escuela que se abre es una cárcel que se cierra; cátedras para analfabetos adultos que es otro falso principio la creencia de que el alfabetismo modifica la moral de los hombres, lo que las estadísticas penales y la experiencia desmienten; enseñar la obediencia ciudadana, arengar, a chillidos, de que es mejor una república de maestros que de soldados, como si hubiesen centros más educativos que los cuarteles, son los graves errores que tienen en pleno furor epiléptico a las multitudes, lo mismo en otras partes que en Cuba.

No tiene el Estado derecho a separar para pseudo-educación, a una parte de la producción; que no sea en la enseñanza primaria y eso tan sólo de rudimentos: otra cosa es una indebida confiscación del dinero y del trabajo del contribuyente, y un obstáculo para la cultura superior, sin la que se frustrarían los avances civilizadores.

La cultura que cuando no es vocacional y de selección se traduce en pura pérdida. Lo prueba la época: hoy la crisis en Cuba es crisis de hombres. La humanidad cubana no marcha, recula.

—¿No han oído nuestros lectores más de una vez las frases siguientes: —Fulano es un pobre hombre, Zutano es ladrón como Caco y, Esperancejo es tirano como Nerón; pero, ¿con quién los sustituímos?

Lo que Campoamor del griego y del latín, en la carta del señor cura, digamos de la Educación á la **derniere:** para lo que sirve.

Sería conveniente que la República oyendo a Huarte vigorizase la ley que proponía a su señor Felipe II, y que es esta:

«Que el carpintero no hiciese obra tocante al oficio del labrador, ni el tejedor del arquitecto. ni el jurisperito curase, ni el médico abogase, sino que cada uno ejercitase sólo aquel arte para el que tuviera talento natural, y dejáse los demás».

O sea, zapatero, a tus zapatos.

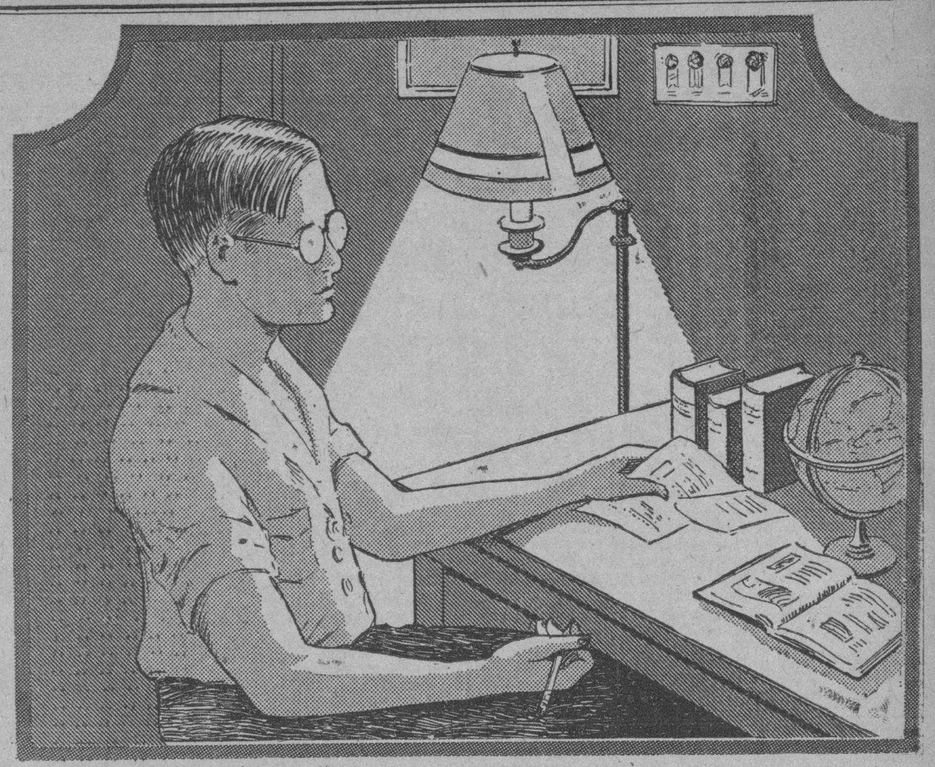

¿No es Triste Condenarlo a Usar Siempre Espejuelos?

CUALQUIER padre rechazará indignado tan dura acusación y sin embargo, es infinito el número de ellos que son responsables directos de la debilitación gradual en la vista de sus hijos, al no proporcionarles luz adecuada en el curso de sus estudios nocturnos.

Maltratar las delicadas pupilas de sus hijos, exigiéndoles que rindan sus labores con una luz deficiente, es siempre imperdonable, máxime cuando el ahorro que con ello se obtiene se reduce a unos pocos centavos.

¡Vele por la vista de sus hijos! Rectifique el grave error de realizar una falsa economía, sacrificando para ello tan precioso tesoro.

Cía. Cubana de Electricidad
A las Ordenes del Público

MAS MEJOR LUZ VISTA

Nuestro Encargado de Negocios en Sto. Domingo es esperado

Desea el Gobierno conocer verbalmente su informe en cuanto a la extradición

EN Palacio fué interrogado ayer tarde el Secretario de Estado, doctor Cosme de la Torriente sobre las relaciones diplomáticas actuales entre la República Dominicana y Cuba con motivo de la respuesta negativa de aquel país a hacer entrega del ex Presidente Gerardo Machado para que sea juzgado por los Tribunales cubanos.

El doctor Cosme de la Torriente manifestó que ningún incidente se había producido entre ambas naciones hasta ahora, bastante para quebrantar dichas relaciones.

Añadió el Secretario, que el Gobierno cubano estaba aguardando la llegada a la Habana—que debió ocurrir ayer tarde—del doctor Garófalo Mesa encargado de Negocios de Cuba en Santo Domingo. A ese fin fué llamado a Cuba.

El doctor Garófalo Mesa es esperado para que informe verbalmente de todos los detalles concernientes a la solicitud de Cuba respecto de la extradición de Gerardo Machado y de la negativa de Santo Domingo a acceder a la petición.

Sobre el regreso o no del Encargado de Negocios a Santo Domingo para continuar en sus funciones diplomáticas nada dijo el doctor Torriente.

Asegúrase sin embargo, que el señor Garófalo Mesa permanecerá en Cuba indefinidamente.

LOS EX-EMPLEADOS DE COMUNICACIONES HACEN RECLAMACION DE SUELDOS

El Comité Nacional de Defensa de los Nuevos Empleados de Comunicaciones nos envía una nota por medio de la cual ruega encarecidamente a todos los Jefes de Puestos del interior o a quien corresponda, la remisión inmediata de la relación de personas que prestaron servicios en las oficinas de Correos durante la pasada huelga, haciendo constar haberes y categoría, así como indicando la cantidad recibida por los que hayan cobrado.

Ruega también dicho Comité que para evitar la pérdida de correspondencia, sea enviada por certificado al señor Otello Matacena, Edificio «La Metropolitana», 4to. piso, Departamento 424.

El Comité hace este llamamiento para organizar debidamente sus reclamaciones.

"Omnibus de Camagüey"
(LOS MEJORES DE CUBA)
TRASLADO DE SU PARADERO O ESTACION DEL
Hotel SARATOGA para el Hotel PASAJE
CINCO SALIDAS DIARIAS DE LA HABANA
A las 5 a. m., 7.30 a. m., 12.30 p. m., 4.30 p. m. y 8 p. m.
DE CAMAGUEY PARA LA HABANA
A las 5 a. m., 9 a. m., 1 p. m., 5.30 p. m. y 8 p. m.
DE SANTIAGO PARA LA HABANA DIRECTO
A las 5 A. M.
INFORMESE POR EL TELEFONO M-1715
"Omnibus de Camagüey"

M.E.C.D. 2016

EL INSTITUTO AZUCARERO CUBANO ACORDO LIBERAR PARA OCTUBRE 120,000 TONELADAS

Las ofertas de compras serán distribuídas a prorrata entre los participantes en el Pacto

El Instituto Cubano de Estabilización tomó acuerdo sobre la forma de distribuir los azúcares vendidos. La distribución se hará en primer término entre los que tengan licencias mensuales

El Instituto Cubano de Estabilización acordó en su reunión de ayer, dar cuenta a la Corporación Exportadora que ha determinado liberar para embarques en el mes de octubre, 120 mil toneladas de azúcares libres de cuota para exportar a Estados Unidos, mediante los correspondientes permisos de embarque y sujección a precio oficial.

De los acuerdos adoptados por el mencionado organismo en su junta del viernes en la noche, se nos entregó ayer la siguiente información:

La Junta General de Miembros del Instituto Cubano de Estabilización del Azúcar, haciendo uso de las facultades que le confiere a dicho organismo el Decreto Presidencial No. 2571, de 2 de octubre de 1934, por unanimidad adoptó en su sesión de ayer, los siguientes acuerdos:

Primero: Dejar formalizado el Concierto Voluntario promovido y llevado a efecto por este organismo, de conformidad con lo dispuesto en el Artículo I del Decreto Presidencial No. 2571, de 2 de octubre de 1934, y aceptar, a tal fin, todas las ofertas que le fueron hechas hasta las seis de la tarde del día 3 de octubre actual, plazo fijado en la Convocatoria que para llevar a efecto dicho Concierto Voluntario, hizo pública el Instituto, y cuyas ofertas aparecen relacionadas en el Acta Notarial No. 184 de la propia fecha, otorgada ante el Notario de esta ciudad, Dr. Adolfo Delgado y Longa, sujeta esa aceptación a la comprobación de que las ofertas hechas reunen los requisitos del Decreto Presidencial 2571, antes citado, y de que los azúcares objeto de ellas están amparados por los correspondientes Certificados de Identidad y Licencias Mensuales de Exportación, y sin perjuicio de las rectificaciones que sea necesario hacer, en cuanto a tales ofertas, por el peso de los sacos de azúcares ofrecidos al Concierto Voluntario, por no cumplir los requisitos exigidos para concurrir al Concierto o por cualquier otro concepto.

Segunda: Las ofertas de compra recibidas y aceptadas por el Instituto, de compradores de azúcar en los Estados Unidos, a virtud de la Convocatoria hecha pública por el propio organismo, con fecha 2 de los corrientes, de conformidad con lo dispuesto en el Inciso b) del Artículo I del Decreto 2571, antes referido, serán distribuídas a prorrata, según dispone el Inciso d) del propio Artículo del Decreto mencionado, entre los tenedores de los azúcares crudos participantes del Concierto Voluntario, conforme a la siguiente regla:

a) La distribución se hará, en primer término, entre los participantes al Concierto Voluntario que tengan Licencias Mensuales de Exportación en vigor correspondientes al mes de septiembre último, hasta agotar totalmente dichas Licencias.

b) Una vez agotadas las Licencias Mensuales de Exportación del mes de septiembre, la cantidad que faltare distribuir para cubrir las ofertas aceptadas, se distribuirá entre los participantes al Concierto Voluntario que tengan Licencias Mensuales de Exportación en vigor correspondientes al mes de octubre actual, en la proporción que les corresponda en el prorrateo.

Tercero: Encomendar a la Corporación Exportadora Nacional de Azúcar que lleve a efecto la distribución dispuesta en el Acuerdo Segundo precedente y encargarle de cuanto concierna al embarque de los azúcares correspondientes a cada uno de los participantes del Concierto Voluntario, en la proporción que les corresponda, autorizándola para llevar a cabo fletamentos de Vapores; expedición de Conocimientos y demás documentos de embarque; operaciones de desembarque; liquidación de los contratos con los compradores, cobrando el importe del azúcar, y haciendo las deducciones que corresponda por gastos y comisiones, de acuerdo con los contratos de compra-venta aceptados por el Instituto en relación con el Concierto Voluntario; distribución del producto de las liquidaciones de los azúcares entre los participantes del Concierto Voluntario, y, en general, se autoriza a la Corporación Exportadora Nacional de Azúcar para realizar cuantas operaciones sean necesarias con respecto a dichos azúcares y a los contratos celebrados, en la misma forma que actúa la Corporación con sus azúcares y para la ejecución total del Concierto Voluntario autorizado por el repetido Decreto 2571; pudiendo a tal fin abrir cuentas especiales en sus libros, y en Bancos; hacer depósitos en éstos; expedir cheques en pago de las cantidades que tenga que abonar, y realizando, en general y sin limitación alguna, todas las operaciones de crédito usuales en estos casos y cuantas más sean necesarias para cumplir la encomienda que se les hace.

Cuarto: A los efectos del cumplimiento de lo dispuesto en los anteriores acuerdos, los participantes en el Concierto Voluntario deberán autorizar, por escrito, a la Corporación Exportadora Nacional de Azúcar, para que actúe a nombre de los mismos, en la forma establecida en estos acuerdos, sin cuyo requisito perderán su derecho a participar en el Concierto Voluntario.

Quinto: A fin de que pueda llevarse a cabo lo resuelto, los participantes en el Concierto Voluntario deberán presentar a la Corporación Exportadora Nacional de Azúcar, dentro de un plazo que vencerá a las seis p. m. del martes 9 de octubre, los Certificados de Identidad y Licencias Mensuales de Exportación correspondientes, sin el cumplimiento de cuyos requisitos perderán su derecho a participar en el Convenio Voluntario.

Sexto: Que todos los antecedentes, ofertas recibidas de los tenedores y documentos en poder del Instituto o que éste reciba en el futuro, en relación con el Concierto Voluntario a que se contraen éstos Acuerdos, sean pasados a la Corporación Exportadora Nacional de Azúcar, para que ésta pueda llevar a cabo su cometido.

Séptimo: Que los Acuerdos anteriormente relacionados se hagan públicos para general conocimiento, de acuerdo con lo dispuesto en el Artículo VI del Decreto 2571, de 2 de octubre de 1934.

Habana, octubre 6 de 1934.

Instituto Cuba de Estabilización del Azúcar.
José M. CASANOVA,
Presidente, p. s. r.

LAS COMPENSACIONES DEL HABANA CLEARING HOUSE

Las compensaciones de cheques entre los Bancos asociados al Habana Clearing House durante la semana, fueron como sigue:

Octubre 1	$ 1.289,661.30
Octubre 2	» 1.312,896.86
Octubre 3	» 1.060,518.99
Octubre 4	» 1.161,094.34
Octubre 5	» 1.000,677.58
Octubre 6	» 1.154,515.95
TOTAL	$ 6.979,365,02
Semana anterior	$ 7.560,778.94
De menos	$ 581,413.92

GANADO

LOS PRECIOS EN PIE

Precios pagados por compradores, entregado el ganado en esta capital:

	Ctvs. Libra
Vacuno, de 3¾ a	4
Cerda, de 7½ a	8
Lanar, de 15 a	20

PERCIOS DE LA CARNE

Los precios que rigen en los Mataderos de esta capital para las carnes, son los siguientes:

	Ctvs. Kilo
Vacuno, de 14 a	15
Cerda, de 25 a	30
Lanar, a	20

MATADERO DE LUYANO

Se sacrificaron en el Matadero de Luyanó:

	Cabezas
Vacuno	119
Cerdos	80
Carneros	—

MATADERO INDUSTRIAL

	Cabezas
Vacuno	342
Cerdos	231
Carneros	41

CARROS ENTRADOS

Ninguno.

MERCADO DE GRANOS

Cierre ayer en Chicago, por el hilo directo de Luis Mendoza y Compañía:

Trigo:	
Diciembre	97¼
Mayo	97¼
Julio	92⅛
Maiz:	
Diciembre	74¼
Mayo	76¼
Julio	76¼
Avena:	
Diciembre	48⅜
Julio	43¼
Centeno:	
Diciembre	71
Trigo Winnepeg:	
Octubre	78⅛
Diciembre	78¾
Mayo	83½

RESUMEN DE NOTICIAS DE LA AGENCIA «DOW JONES»

Las suscripciones al Empréstito Canadiense de Refundición pasaban el viernes de $150.000,000, y el Ministro de Hacienda del Dominio, Edgar N. Rhodes, predice que el empréstito quedará suscripto con exceso la semana entrante.

El martes se efectuará en la Bolsa de Granos de Winnipeg las pruebas de un nuevo sistema encaminado a mejorar el funcionamiento y regulación de las cotizaciones de apertura de los mercados de granos.

Los cargamentos ferroviarios del Canadá en la semana finalizada el 29 de septiembre, sumaron 50,547 unidades, contra 51,610 hace una semana y 51,229 hace un año.

La Dirección de Economía Agrícola calcula las existencias mundiales de algodón americano, al primero de agosto, en 10.630,000 pacas corrientes.

El Instituto Americano del Hierro y el Acero calcula la producción de lingotes de acero de septiembre en 1.251,630 toneladas brutas, contra 1.163,000.

Auburn Automobile Company embarcó en septiembre 1,040 automóviles, contra 305 en septiembre del año 1933.

El plan de reorganización de la Celotex Company ha sido sancionado por el 88 por ciento de los acreedores, el 51 por ciento de los primeros hipotecarios, el 44 por ciento de los tenedores de obligaciones, el 33 por ciento de los accionistas preferidos y el 20 por ciento de los tenedores de acciones comunes.

BUFETE DE
JOSE I. RIVERO
Notario: FELIPE RIVERO
Chacón No. 25
HABANA
Teléfonos:
M-1472
A.8142

Bolsa de New York

Cotización oficial al cierre de ayer, en la Bolsa de New York, recibida por el hilo directo de Luis Mendoza y Compañía

—A—	
Am. Radiator	13½
Adams Expr	7¼
Air. Reducc.	104
Alaska Jun	19⅜
Alleghany	1¾
Allis Chal	13¼
Amer. Can	99¾
Am. Car Fou	16¾
Am. F. Pow	6⅜
Amer Inter	6¾
Am. P. Light.	4⅞
Amer Smel.	35½
Amer. Sugar	64
Amer T and T.	110⅞
Am. Tobac B.	77
Am. Woolen	8⅞
Anaconda C.	11
Atchison	51½
Atlan Coast	31
Atlan Ref	23
Ass. D. Goods	11¾
Auburn Aauto	25⅛
Aviat Cor	4⅛
—B—	
Baldwin Lo	7⅛
Balt and Ohio	15⅝
Bendix Avi	12½
Beth Steel	28
Borden Co	24½
Briggs	17½
Brook Man	39½
—C—	
Can Pacif	13⅛
Case T. Mach	45¾
C.de Pasco	37
Ches and Ohio	42¾
Chrysler	35⅛
Comm and Sout	1⅝
Congoleum	29
Cons. Cigar	8⅜
Cons Gas	28¾
Cons. Oil	7¾
Cont Oil	17
Corn Prod	65¼
Cuba Co	1½
Coty Inc	5¼
Cub Amer	7⅝
CSmm-l Solv	20⅛
Col. Fuel	4¾
Cruc Steel	19⅛
Cons R. Cuba	3¼
—D—	
Del and Lack	18⅛
Durg Inc	11¾
Dupont	90½
—E—	
East Kodak	100½
El Auto Lit	23¾
El Pow Lig	4¼
Erie (R.R.)	12½
—F—	
Fox Film C.	mfwypfwyp
Frep Texas	26
—G—	
Gen. A. Tank	34½
Gen. Asphalt	15
Gen. Elec.	17⅞
Gen. Foods	30
Gen. Motors	39⅞
Gen. Sig Ry	25
Gillet Saf	12
Gold Dust	17¾
Goodeayr	21⅝
Gen. Bronze	5⅞
Greta North	15¼
—H—	
Hudson Mot	8⅞
—I—	
Illi Cent	17
Interb R. T.	15
I. B. Machine	140½
Int. Cement	20½
Int. Nickel	24⅝
Inter Tel	9⅞
Illin Glas	68
—J—	
Johns Mansv	47⅝
—K—	
Kroger Grco	28
Kresge S. S.	17⅞
Kelvinator	13⅛
Kennecot	17¾
—L—	
Lambert Co	23½
Ligg. Myers	98½
Loews Inc	29
Lorillard	17¾
Liquid Carb	21¼
—M—	
Macy (H.R.)	40½
May Dep-t	39¾
Montgomery	28
Murray Cor	4⅞
—N—	
Nash	14⅛
Nat-l Dist	21¾
Nat-l Bisc	29⅛
Nat-l Cash	14¼
Nat-l Dairy	16¼
Nat-l P. Li	8⅛
N. Y. Central	22¼
North Amer	13⅝
Norfolk and W	169½
Nort Pacif	19½
—O—	
Ohio Oil	9½
Otis Elev	14½
—P	
Packard Mot	3⅝
Pennsylvann	23½
Pulmman Co	37½
Proc Gamble	38
Pure Oil.	6⅞
—R—	
Radio Corp	5⅞
Rep. I. Steel	12¾
Reynolds	48⅞
—S—	
Safeway Sts	46⅝
Sears Roeb	40
Simmons Co	10
Soc Vacuum	13⅝
St. Paul p	5
So. Pacific	18¼
South Ry	16⅞
Stan Brands	19⅜
Stand Gas	7⅝
Stan N. J.	42½
Stan Oil Co	29
Stewart War	6½
Studebaker	3
Sun Oil	67
—T—	
Texas Co	21¼
Texas Gulf	37½
Timken Roll	29⅞
—U—	
Union Carb	43⅞
Union Oil	13¾
United Cor	3¾
Uni Cor pfd	27½
U. S. Rubber	16⅜
U. S. Steel.	33⅝
U.Aircraft	9¾
—W—	
Warner Bros	5
West Union	34½
West Elec.	32
Woolworth	48⅝
W. Wrigley	66¼

TABACO

Las ventas y entregas en el mercado local—según la recopilación hecha por nosotros—durante la quincena terminada el sábado 29 de septiembre, sumaron solamente 7,610 tercios y pacas, correspondiendo a Remedios 4,169; a Vuelta Abajo, 3,132 y a Partido, 318.

Durante la misma quincena, y de acuerdo también con los datos recopilados por nosotros, entraron en la plaza, por ferrocarriles, camiones y vapores, procedentes de las zonas productoras de la Isla, 22,993 tercios y pacas; que eran: 12,109 de Remedios, 10,556 de Vuelta Abajo, y 333 de otras procedencias.

La cotización recibida ayer del cierre de la Bolsa del Tabaco de New York, por el hilo directo de Luis Mendoza y Compañía, es la misma del día anterior: Enero, 33.60; marzo, 33.85, y mayo, 34.15. Para tabaco despalillado, en lotes no menores de diez barriles.

Las últimas entradas en esta plaza, son: de Camajuaní, para Puente y Compañía, 65 tercios; de Florencia, para Urtiaga, Toledo y Compañía, 158; y de Placetas, para Jovino Fernández, 91, y para Junco y Compañía, 73.

Cotizaciones

NUEVA YORK, octubre 6. (AP) —Cotizaciones del cierre en la Bolsa de New York:

Acciones: 230.668

Bonos (incluso los del Gobierno de EE. UU., extranjeros y otros): $6.344.100

COTIZACION DE LA PESETA

La peseta española se cotizó al cierre del mercado, ayer, a razón de 7.26.74 por dólar.

COTIZACION DEL FRANCO

El franco francés se cotizó ayer, al cierre del mercado, a razón de 15.01 por dólar.

COTIZACION DE LA LIBRA

La libra esterlina se cotizó ayer, en el mercado local, a $4.93¼

HABANA CLEARING HOUSE

Las compensaciones de/cheques entre los Bancos asociados al Habana Clearing Hou se ascendieron en la liquidación de ayer, a la suma de $1.154.515.95.

Bonos de Cuba

Cierre ayer en la Bolsa de New York, por el hilo directo de Luis Mendoza y Compañía:

	Comp.	Vend.
República de Cuba:		
Speyer, 5 por ciento	88⅛	—
Speyer, 4 y medio	82½	86
Morgan, 5 por ciento	79	95½
Morgan, 5 y medio	73¾	74½
O. Públicas, 5½%	7½	27¾
Hav. Elec. Ry., 5%	38	41
Hav. Elec. Ry., 5½	6½	7½
Cuba Railroad, 5%	30⅛	32
Cuba Railroad, 7½	26½	28¾
Cuba Northen, 5½	35	35½
Eastern Sugar, 7½%	13	14
Manatí Sugar, 7½%	18	21
Inter. Tel.	63¾	65

CAMBIOS EN NUEVA YORK

Cierre de ayer, por el hilo directo de Luis Mendoza y Compañía:

Libras	4.92¼
Francos	6.64
Pesetas	13.75

MERCADO DE MANTECA

Diciembre	9.10
Marzo	9.20
Mayo	9.57

A Z U C A R E S

(Por LUIS MENDOZA Y COMPAÑIA)
Habana, Octubre 6 de 1934.—3 P. M.

	Anterior.	Hoy
AZUCAR CENTRIFUGA:		
Costo, Seguro Flete N. Y., precio minimum oficial	2.2963	2.2963
Costo y Flete, N. Y. (última venta(	1.85	——
C. y F. Filipinas, N. Y., cuota de 1935 (última venta)	2.75	——
Almacén Afianzado Nek York	2.08	2.08
Ex-Almacén New York. (Derechos pagados)	2.98	2.98
Ex-Almacén New York. (Derechos libres). Agosto 10	3.20	——
Libre a bordo EE. UU. cuota Septbre. y Octubre	1.92	1.92
Libre a bordo Cuba para Estados Unidos, 1934	1.78	1.78
Libre a bordo Cuba para Estados Unidos, 1935	1.65	1.65
Libre a bordo Cuba para otros países, 1934	0.81	0.81
Libre a bordo Cuba para consumo local, (Habana)	0.85	0.85
Libre a bordo Cuba. Promedio 4 cuotas	1.43	1.43
AZUCAR REFINO:		
De Ref. Americanas en New York, menos 2%	4.65	4.65
De Ref. Americanas en N. Y., menos 2%	4.65	4.65
De Ref. Insulares, New York, menos 2%	4.50	4.50
Consumo local en la Habana con impuestos pagados	2.67	2.67

El prestigio de su negocio o profesión, exige un domicilio adecuado

Nosotros se lo ofrecemos:
Inmejorable situación comercial, cerca de la lonja, aduana, correos, muelles, ayuntamiento, secretarías de hacienda y agricultura, bancos ,etc.
Todos los requisitos modernos, incluyendo:
agua filtrada fría,
limpieza,
luz,
2 magníficos elevadores Otis a todas horas.
Y seguramente por el mismo alquiler que usted paga actualmente.
Visítenos y se convencerá.

EDIFICIO CASTELEIRO-VIZOSO
OFICIOS 18, ESQ a LAMPARILLA

Estuvo ayer inactivo el mercado de crudos para prontas entregas y el de futuros igual al viernes

La venta por el Instiuto hubiera sido mayor si se cometieran infracciones para complacer a refinados. De 75,000 a 85,000 toneladas en la cantidad absorbida por la American Sugar Refg

El mercado de crudos de costo y flete estuvo inactivo durante la mañana de ayer, no experimentando variación, en lo que a la actitud de los tenedores y compradores se refiere, respecto al día anterior.

En la Bolsa de Futuros se vendieron solamente 7 500 toneladas, y los precios quedaron al cierre como sigue: diciembre, 1.91; enero, 1.88; marzo, 1.85; mayo, 1.89, julio, 1.94, y septiembre, 1.98.

Otra noticia cablegráfica recibida ayer, dice que los azúcares derretidos por los 13 principales refinadores de los Estados Unidos desde el 1ro. de enero hasta el 29 de septiembre sumaron 2.730,000 toneladas largas (de 2.240 libras), contra 2.990,000 en la misma semana de 1933. Las entregas sumaron 2.630 000 toneladas largas, contra 2.800,000.

Cablegramas privados, recibidos también ayer, ratificaban la compra, hecha por la American, de las existencias en almacenes de New York, (de 75,000 a 85,000 toneladas), a 3.02 derechos pagados, o sea 2.12; operación efectuada el día cuatro, de la que dimos noticias oportunamente.

Refiriéndose a la actuación de los mercados durante la semana que ha finalizado, los señores Luis Mendoza y Compañía se expresan como sigue:

«Debidamente autorizado por un Decreto Presidencial número 2 571, el Instituto Cubano del Azúcar anunció que recibiría ofertas de compra de crudos de Cuba de la cuota asignada a los EE. UU., hasta las 3 p. m. del día 4, al precio de 2.185c, costo y flete, o sea unos 11 puntos por debajo del precio mínimo oficial. A la vez invitó a los tenedores de dichos crudos a participar voluntariamente en la venta que se trataba de efectuar, respondiendo los mismos, poniendo a la disposición del Instituto unas 630,00 0toneladas, la casi totalidad de lo disponible. Se recibieron ofertas de compra por 1.000,000 de sacos de los refinadores de la costa del Atlántico, para pronto embarque, o en cifras redondas, unas 142,850 toneladas largas, correspondiendo, por lo tanto, a cada uno de los tenedores antes mencionados, alrededor de un 22½%.

En algunos círculos azucareros de New York se ha comentado que le venta por el Instituto pudiera haber sido mucho mayor si hubiera accedido a la pretensión de algunos refinadores de que se les permitiera aplicar la totalidad de su participación en la compra a crudos producidos por ingenios de su propiedad o controlados por ellos, lo que naturalmente no podía hacer.

No hay duda de que la operación efectuada ha sido provechosa y que sus efectos favorables se reflejarán en el próximo futuro, aunque de momento los más beneficiados han sido aquellos que tenían depositados azúcares en almacenes afianzados de los Estados Unidos, a quienes el precio mínimo fijado por Cuba les ha permitido obtener un precio mucho mayor que alcanzaban anteriormente, ya que se han ido deshaciendo de sus existencias a precios equivalentes desde 2.05 a 2.10c. costo y flete, culminando, según noticias todavía sin confirmar oficialmente, con la venta de todo lo que les quedaba, unas 75,000 a 85,000 toneladas, a un solo refinador, al precio de 3.02c., derechos pagados, equivalente a 2.12c cotso y fleprecio de la venta del Instituto. El te, o sea 6½ puntos por debajo del día 3 de septiembre, fecha de ponerse en vigor el nuevo Tratado de Reciprocidad, había unas 222,000 toneladas de existencias en los almacenes afianzados mencionados, cantidad que ha quedado reducida hoy a 111.870 toneladas, incluyendo azúcares de Filipinas y de Puerto Rico de la cuota del año próximo, por lo cual se comprueba que los refinadores han recibido durante los últimos 33 días 110,000 toneladas de crudos de Cuba ex-almacén.

Las ventas reportadas durante la semana ascienden a unas 16,000 toneladas de Cuba, ex-almacén, a 2.95, 2.97, 2.98 y 3.00, derechos pagados, equivalentes a 2.05, 2.07, 2.08 y 2.10 costo y flete.

La Bolsa de Futuros estuvo activa con fluctuaciones de alguna importancia de día a día, según las noticias que se recibían sobre las negociones de la venta del Instituto, no faltando liquidaciones de utilidades por parte de los que consideraban que una venta tan grande directamente a los refinadores retsaría el interés de los mismos en los azúcares almacenados, cuyos tenedores no tendrían que cubrir sus operaciones de protección contra ventas efectivas. Las cotizaciones perdieron de 4 a 6 puntos durante la semana.

El mercado de Londres ha continuado inactivo y apenas sostenido, con ventas de azúcares preferenciales al equivalente de 0.83c libre a bordo Cuba. Parece que este mercado fué impresionado adversamente por el primer estimado de F. O. Licht de la producción de Europa, que asciende a 425,000 toneladas métricas más que la producción de la zafra pasada, contra un aumento estimado por el doctor Mikuson hace un mes de solo 238,000 toneladas, principalmente en Alemania, Francia, Inglaterra y Polonia. Al mismo tiempo, las estadísticas del consumo en el Reino Unido agosto 31, demuestran un aumento de 105,000 toneladas, con una merma de 45 500 toneladas en las existencias en comparación con 1933.»

VALORES

Durante la semana que ha finalizado, el mercado local de valores se mantuvo en relativa calma, registrándose un reducido volumen de operaciones. No obstante, tanto las emisiones de bonos como las de acciones, mantuvieron, en general, buenos precios, a pesar de que la realidad política y los anuncios de huelgas produjeran el retraimiento de inversionistas.

Por lo que toca a la breve sesión de ayer en la Bolsa de la Habana, diremos que la mayoría de los valores ofrecieron tono sostenido en su fondo, especialmente los bonos del Estado, Gas, Hav. Electric, Jarcia de Matanzas, Papelera Cubana serie B, Nueva Fábrica de Hielo, y las acciones de esta Compañía, las preferidas de la Havana Electric Utilities y las ferroviarias.

Las operaciones durante la mañana fueron pocas, pero dentro de los tipos de la cotización que ofrecemos en otro lugar. Cerró el mercado a la expectativa.

El Oro y la Plata

Al cierre ayer del mercado local del dinero, tomamos los siguientes tipos:

Oro:	
Compradores	63½P.
Vendedores	65½P.
Plata:	
Compradores	1½D.
Vendedores	1¼D.

MERCADO DE ALGODON

Cierre ayer en New York, por el hilo directo de Luis Mendoza y Compañía:

Octubre	12.08
Diciembre	12.18
Enero	12.23
Marzo	12.30
Mayo	12.35
Julio	12.51

MERCADO DE CAFE

Cierre ayer en la Bolsa del Café de New York, recibido por el hilo directo de Luis Medoza y Compañía:

Diciembre	7.36
Marzo	7.56
Mayo	7.66
Julio	7.75
Septiembre	7.80

GANANCIAS Y PERDIDAS DE LAS EMPRESAS AMERICANAS

Mesta Machinery declaró un dividendo de 66 y 2 tercios por ciento en acciones comunes, sobre las acciones comunes emitidas. Ofrécese retirar las preferidas al tipo de 110 dólares.

Electric Power and Light, en el año finalizado el 31 de agosto, sufrió una pérdida neta de $480,000 contra pérdida neta de 39,000 dólares en el año anterior.

American Tel., and Tel., obtuvo en julio un ingreso neto por explotación de $792,800 contra $1.337,000 en julio de 1933.

Lehigh Valley Railroad sufrió en agosto una pérdida neta de $695,000 contra ingreso neto de $34,000.

Bell Telephone Company of Pennsylvania obtuvo en agosto un ingreso neto por explotación de $975,000 contra 869,000 dólares.

Norfolk and Southern R. R., sufrió en agosto una pérdida neta de 35,000 dólares contra 40,700 dólares.

COTIZACION OFICIAL PARA EL AZUCAR A EE. UNIDOS

El precio para el azúcar "cotización pronta entrega" (spot) señalado para hoy, por el Comité de Permisos de Exportación creado por el Decreto-ley 456 para ventas en New York, es de:

2,29636 cts.

libra, costo y flete, 96 grados de polarización.

Bolsa de la Habana

Cotización oficial al cierre de ayer, a las 10 y 30 a. m. en la Bolsa de la Habana

Bonos y obligaciones:	C.	V.
República de Cuba:		
Speyer, 1904	90	100
Deuda interior, 1905	67	72
Cuatro y medio, 1904	80	90
Morgan, 1914	80	100
Morgan, 1923, 5½	75½	79
O. Públicas, 5½, 1945	27½	29
O. Oro, 5½, 1935	20	—
Recibos de Depósito de obligaciones oro	8	—
Azúcar, 5½, 1940	80	100
Morgan. (Seriados) 5½ por 100, 1927:		
G. Vence julio 1, 1934	77	95
H. Vence julio 1, 1935	74	90
I. Vence julio 1, 1936	72	90
J. Vence julio 1, 1937	70	90
A. Habana, 1a. hip	80	103
A. Habana, 2a. hip	80	103
Centro Asturiano	35	50
Cervecera	25	40
Cervecera, obg. no hip.	7	11
Gas	90	105
H. Electric (Cons.)	39	44
H. Electric, Debentures (Oblg. no hip)	7	9
Jarcia Matanzas	85	105
Mercado de Abasto y Consumo, 1a. hip	21	—
N. Fábrica Hielo	85	100
Papelera, Serie B	70⅛	—
Teléfonos	54	—
Unidos	12	—
Acciones:		
Cervecera	26	—
F. C. Cons. Cuba, P.	3¼	3⅞
Cuba R. R.	4½	—
Fibras y Jarcia	10¼	—
Hav. Elec. Utilities Co. P., 6 por 100	23	24¾
Hav. Elec. Utilities Co. P., 5 por 100	7	12
Hav. Electric Railway Co., pr	3¾	6
Hav. Electric Railway Co., com.	½	2
Jarcia, P.	20	40
Jarcia, P., ex-di. en a.	20	40
Jarcia, C.	3	6
Licorera de Cuba	3¾	7
Metropolitan Auto	95	—
Naviera, p.	6	12
Naviera, C.	½	3
N. Fábrica Hielo	95	—
N. F. de Hielo, Ben.	17	26
Perfumería, prf	2	—
Perfumería, com	½	—
Pesca, P	20⅛	—
Pesca, com	4	—
Teléfono, C.	21	40
Teléfono, C.	5	—
Unidos	3½	4½
Union Oil	1	2½

COTIZACION A TERMINO

Hora: 3½ p. m. Vencimiento: Oc. 31

Bonos y obligaciones:	C.	V.
República de Cuba:		
Speyer, 5 por 100	90	—
Deuda interior	67¼	72
Speyer, 4 y medio	88½	85
Morgan, 5 por 100	80	—
Morgan, 5 y medio	75¾	79
O. P., 1945	28	29¼
Obligaciones oro	20	—
Recibos de Depósitos de Obligaciones oro	8	—
Azúcar	—	—
G. Morgan, julio 1934	78	—
H. Morgan, julio 1935	70	—
I. Morgan, julio 1936	70	—
J. Morgan, julio 1937	70	—
Ayuntamiento, 1a.	80	—
Ayuntamiento, 2a.	80	—
Centro Asturiano	34	—
Cervecera Inter	26	40
Cervecera, Oblg no hip.	6	11
Gas y Electricidad	90	—
H. Electric R. Co.	39	44
H. Elec. Ry. O. no hip.	7	9
Jarcia de Matanzas	80	—
N. Fábrica Hielo	83	—
Papelera C., Serie B	70	—
Cuban Telephone Co.	54	—
Unidos	12	—
Acciones:		
Cervecera Inter	27	—
F. C. Con., prf	3¼	3⅞
Cuba Railroad, prf	4½	—
H. E. Utilities, prf	23	25
H. E. Utilities, Pretes	7	11
Hav. Elec. Ry. Co. pr.	3¾	7
Jarcia, prf	20	—
Jarcia, ex-div. en ac.	20	—
Jarcia, com	3	7
Licorera de Cuba	3½	8
N. Fábrica Hielo	90	—
N. F. Hielo, Ben.	17	24
Teléfono, prf	23	40
F. Unidos	3½	5
Union Oil	1	—

CAMBIOS

Tipos de venta al cierre ayer, en Bancos de esta capital:

New York, cable	1/10P.
New York, vista	1/10P.
Londres, cable	4.93¼
Londres, vista	4.93
Madrid, cable	13.76
Madrid, vista	13.75
París, cable	6.66
París, vista	6.65
Italia, cable	8.65
Italia, vista	8.64½
Bélgica, cable	23.58
Bélgica, vista	23.57
Alemania, cable	40.65
Alemania, vista	40.60
Hong Kong, cable	40.25
Hong Kong, vista	40.20
Toronto, cable	2⅞P.
Toronto, vista	2¾P.
Buenos Aires, vista	28.35
Buenos Aires, cable	28.40
Amsterdam, cable	68.55
Amsterdam, vista	68.53
Zurich, cable	32.98
Zurich, vista	32.96

ACCIONES DE LOS BANCOS

Cierre ayer en New York, por el hilo directo de Luis Mendoza y Compañía:

City	20¼
Chase	21¾
Guaranty	281
Bankers	50½
Irving	14⅝
First National	1.350
Royal Bank	158
Boston	29

GODOY & MALARET
SEGUROS Y FIANZAS
(Insurance and Bonding)
Teléfono M-9866
AGUIAR 77
HABANA,
CUBA

LOS MERCADOS EUROPEOS

LONDRES, oct. 6.—El oro en barras se cotizó hoy en el mercado libre de Londres a 142 chelines 3 peniques, contra 142 chelines 4 peniques ayer.

El dólar abrió a $4.92 y medio por libra esterlina, contra $4.92-7/16.

El mercado de la plata abrió sin variación a 22⅝.

EL FRANCO

PARIS, oct. 6.—El franco se cotizó hoy a $0.0664.

MERCADO DE METALES

Cierre ayer en New York, por el hilo directo de Luis Mendoza y Compañía:

Cobre	6.37
Níckel	35.00
Plata	50.12½
Plomo	3.60
Zinc	4.22½

A LOS TENEDORES DE BONOS DE ORO DE LA REPUBLICA DE CUBA PARA LA ESTABILIZACION DEL AZUCAR, CON FONDO DE AMORTIZACION, GARANTIZADOS, AL 5½% QUE VENCEN EN DICIEMBRE 1, 1940

En cumplimiento de lo dispuesto por la Junta de Miembros en acuerdo tomado en sesión celebrada en Octubre 30, 1933, la Corporación Exportadora Nacional de Azúcar por la presente invita a que se le hagan ofertas de venta de Bonos de Oro de la República de Cuba, para la estabilización del Azúcar, con Fondo de Amortización, Garantizados al 5½%, que vencen en Diciembre 1, 1940, y que actualmente se encuentran en circulación a un precio que no exceda del importe del principal de los mismos e intereses devengados hasta la fecha de compra bajo las siguientes condiciones.

PRIMERO: Las ofertas serán entregadas en o antes de las 3 p. m. del día 9 de Octubre de 1934 a The Chase National Bank of the City of New York en sus oficinas en el No. 11 Broad Street, New York o en sus oficinas de Aguiar No. 86 en la Ciudad de la Habana, República de Cuba, en sobres sellados y lacrados. dirigidos a The Chase National Bank of the City of New York y marcados «Ofertas de Venta de Bonos de Oro de la República de Cuba, para la Estabilización del Azúcar, con Fondo de Amortización, Garantizados, al 5½%».

SEGUNDO: Los Bonos ofrecidos deberán sin excepción tener adheridos los cupones números 8 al 20 inclusive.

TERCERO: Las ofertas que resulten aceptadas, lo serán hasta un importe, que al precio o precios a que se ofrezcan dichos Bonos, sea suficiente para agotar para el pago del principal de los mismos, la cantidad de **trescientos mil pesos** ($300,000.00) que ha sido depositada por esta Corporación con The Chase National Bank of the City of New York. Esa cantidad de $300,000.00 podrá ser aumentada hasta donde lo permitan los fondos disponibles para el mismo objeto en 9 de Octubre de 1934.

CUARTO: La Corporación Exportadora Nacional de Azúcar se reserva el derecho de rechazar todas y cualesquiera ofertas, en todo o en parte.

QUINTO: Todas las ofertas hechas por personas o entidades desconocidas para The Chase National Bank of the City of New York, deberán ser acompañadas de los Bonos ofrecidos o de un certificado satisfactorio extendido por un Banco o Compañía de Depósito (Trust Company) expresando que los Bonos han sido depositados en dicho Banco o Compañía de Depósito, que los retendrá para entregarlos a The Chase National Bank of the City of New York, en caso de que la oferta sea aceptada.

SEXTO: El acuerdo que recaiga sobre dichas ofertas será notificado a los interesados por The Chase National Bank of the City of New York después del nueve de Octubre de 1934 y los Bonos comprendidos en las ofertas aceptadas deberán ser entregados a The Chase National Bank of the City of New York en cualesquiera de sus oficinas citadas, en 16 de Octubre de 1934 a cambio del pago del precio de compra.

CORPORACION EXPORTADORA NACIONAL DE AZUCAR

(Fdo.) J. M. López Oña,
Vice Presidente.

M.E.C.D. 2016

QUEDO CONSTITUIDO EL EJECUTIVO PROVINCIAL DEL CND CON 25 DELEGADOS EN SU DIRECTIVA

INFORMACION POLITICA

La reunión convocada para hoy, ha sido suspendida.—Los Tercios Nacionalistas saludan a sus correligionarios de Santa Clara.—Acción Republicana Liberal en Ciego de Avila.—Notas de la Sección de Propaganda del ABC.—El doctor Pedraza y la Concentración Nacionalista de Las Villas.—Actividades Centristas.—Acuerdos del Tribunal Superior Electoral

CONJUNTO NACIONAL DEMOCRATICO

A los Delegados que integran la Comisión Gestora en la Provincia de la Habana

La Comisión Gestora que presido, en la sesión del último domingo, acordó que el viernes 5 del mes en curso se reuniesen las veinte y cinco personas integrantes del Ejecutivo, a fin de hacer las designaciones para los distintos cargos dentro del propio organismo, y que el domingo 7 se efectuase nueva sesión de la Comisión Gestora, para que se le diese cuenta de la organización definitiva del expresado Ejecutivo Provincial.

En cumplimiento de lo acordado, quedaron hechas el viernes 5— en animada reunión del Ejecutivo— las designaciones correspondientes; pero la sesión de la Comisión Gestora fijada para hoy no podrá celebrarse, por haber negado el permiso indispensable la Comandancia Militar.

En su consecuencia —y a fin de que los señores Delegados resulten informados, aunque usando un procedimiento que imponen las circunstancias,— hago público, por este medio, que dicho Ejecutivo Provincial ha quedado constituído como sigue: Presidente: Sr. Miguel Coyula; Vicepresidentes: Dr. Gabriel Casuso, Sr. Nicolás Inchaurtieta, Dr. José M. Reposo, Sr. Rafael Camero, Sr. Ramón Ochoa, Sr. Rafael Rubí, Sra. Asunción Palazuelos, Sr. Manuel Abreu, Dr. Victorio García Barbón y Dr. Raúl G. Menocal. Secretario de Actas: Dr. Rafael G. Montoro; Vice, Dr. Félix Cebreco; Secretario de Correspondencia: Dr. Evelio Pou; Vice, Dr. Rogelio Valdés Jorge; Tesorero, Dr. Pedro Pablo Kohly; Vice, Sr. Francisco Díaz Toledo. Vocales: Ingeniero Silvio de Cárdenas, Sr. César Sánchez Romero, Dr. Silvano Herrera, Sr. Aurelio Sánchez, Sr. Justo Ruíz Leal, Tte. Coronel Julio Morales Broderman, Sr. Mario Martínez Lufríu, y Capitán Casimiro Ramírez.

Habana, Octubre 7 de 1934.

M. Coyula.

ACUERDOS DEL COMITE EJECUTIVO PROVINCIAL DEL «C N D» Y SU DIRECTIVA ELECTA

El comandante Miguel Coyula, Presidente del Ejecutivo Provincial del «Conjunto Nacional Democrático» nos ha enviado para su publicación un escrito donde explica la causa por la cual se ha tenido que suspender la sesión que para el día de hoy tenía señalada la comisión gestora de ese organismo. Al mismo tiempo se da cuenta en dicha comunicación de lo acordado en la última sesión del Ejecutivo Provincial, así como de la directiva electa para regir al mismo

RAMAL 36—JUNTA DE Ds

Para el jueves 11 del actual, a las 5.30 p.m., se cita a todas las Ds de este Ramal a una reunión de positiva importancia que ha de celebrarse en nuestras oficinas, sitas en la Manzana de Gómez, departamento 528.

Dada la importancia de los asuntos a tratar se ruega no dejen de concurrir a dicha reunión, suplicando a los que ya no lo hayan hecho traigan sus planillas firmadas.

Dr. José M. Vidaña,
Secretario.

ACCION REPUBLICANA LIBERAL EN CIEGO DE AVILA

En el barrio de «José Miguel Gómez', de Ciego de Avila, ha quedado constituído el Comité Provincial de Acción Republicana Liberal, habiéndose reunido en el teatro de dicho pueblo todos los elementos de esa Agrupación, previa citación al efecto. Dicho Comité Provincial lo forman las siguientes personas: Presidente, Ezequiel Rosado; Vice presidentes, Juan Herrera Placeres, José Quesada, Antonio Carballedo y Heliodoro Stewart; secretario de actas, Rafael Zamora; vice, Porfirio Oquendo; secretario de correspondencia, Edon Muñoz Cruz; vice, Angelino Díaz Riobe; Tesorero, Bernabé Oquendo; vice, Salvador Alvarez. Vocales: Pedro Mendoza Roche, Félix Herrera, Quirino Quintana, Pedro Alvarez, Emilio Contreras, Francisco Barredas, Alberto Sánchez, Mario Moriffi, Simeón Delgado, Daniel Cossa, José M. Brages y Gregorio Neninger. Usó de la palabra el presidente, señor Rosado, quien explicó la transcendencia del acto que se acaba de realizar y la obligación que tenían todos y cada uno de los componentes de ese Comité de Propaganda, de luchar sin descanso en pro de los intereses de Acción Republicana Liberal en aquel barrio.

ACTIVIDADES CENTRISTAS

En la «Hora Centrista» del próximo martes hará uso de la palabra el Sr. Enrique Trujillo, culto y competente miembro del Directorio Central de la Conjunción Centrista Nacional y Presidente de la Vanguardia «Carlos Manuel de Céspedes».

—Dentro de breves días se darán a la publicidad las bases programáticas de la Conjunción Centrista Nacional. Ellas contienen un amplio y definido estudio de los problemas políticos, sociales, económicos y culturales de nuestro país así como la solución que el Centrismo da a los mismos mediante una sana labor de gobierno.

—El Presidente del Comité del barrio de Jesús del Monte, de la Conjunción Centrista Nacional, Sr. Salvador Lecour, está organizando un acto político de gran importancia para los primeros días del próximo mes.

—En Batabanó preparan los Centristas un homenaje al Dr. Carlos Manuel de Céspedes con motivo de la inauguración del Comité Municipal ,que tendrá efecto a fines de este mes.

—En la provincia camagüeyana los centristas han hecho numerosas inscripciones, esperando el Directorio Central que los trabajos de organización en la región prócer queden terminados próximamente.

ESPLENDIDA FIESTA ABECEDARIA EN EL BARRIO DE GUASIMAL, (SANCTI SPIRITUS)

La Filial S-3 (Sancti Spíritus), terminada su reorganización, ha emprendido, con verdadero entusiasmo, una serie de actos de divulgación y reafirmación abecedaria en todo el Término, el primero de los cuales fué celebrado en el floreciente poblado Guasimal, y dada la magnitud e importancia del mismo, puede decirse que resultó brillante.

Los distinguidos y entusiastas abecedarios, Dr. Guillermo de Valdivia, Don Vicente Lastayo, Dr. José R. Alonso, Dr. Emilio Morata, Dr. Antonio Jordán, Sr. Armando Velar, Sr. Ramón Fragosa, Sr. Mariano Toreñas, Sr. Armando Rodríguez, Sr. Marcos García y Sr. F. González, se trasladaron en horas de la mañana a Guasimal, en cuya estación fueron recibidos por un nutrido grupo de compañeros, entre los que se destacaban los señores Pastor Cancio, Dr. Castillo, Santiago Vázquez, Agustín Valdivia, Severo Landa, Antonio Crespo y A. Hidalgo, así como un interesante grupo de señoritas, que realzaban con su gracia y belleza este entusiasta recibimiento.

De la estación se dirigieron los visitantes a la morada del conocido dentista Dr. Castillo, la que se encontraba decorada con las banderas Nacional y Abecedaria y en donde se les obsequió con un cocktail; iniciándose acto continuo el interesante programa que los compañeros de Guasimal habían confeccionado, consistente en:

1o. Homenaje a la memoria del mártir estudiantil Rafael Trejo, víctima de la tiranía pasada, por ser ese día el aniversario de su muerte.

2o. Un espléndido almuerzo ofrecido a los visitantes a nombre de los abecedarios de ese barrio, por el Dr. Antonio Jordán, en el Hotel Pasaje. A petición de la concurrencia el Dr. Guillermo Valdivia hizo uso de la palabra, explicando con lujo de detalles la significación patriótica de aquel acto, discurso que fué varias veces interrumpido por los aplausos.

3o. Visitas a las sociedades de recreo y culturales de la localidad: El Liceo, El Progreso y El Porvenir, cuyas respectivas directivas colmaron de agasajos a los visitantes.

4o. Acto de divulgación becedaria por el Dr. Guillermo de Valdivia, en la morada del Sr. Santiago Vázquez, entusiasta compañero y presidente de la Sociedad El Porvenir, de ese barrio.

5o. Constitución de las Vanguardias Infantiles y Juveniles así como la Célula Femenina del barrio.

6o. Despedida de los visitantes, acto realizado en la estación, que revistió los caracteres de un entusiasta homenaje, como final del programa.

Satisfechos pueden sentirse los abecedarios de Guasimal con el éxito obtenido en tan simpática fiesta.

LOS TERCIOS NACIONALISTAS SALUDAN A SUS CORRELIGIONARIOS DE SANTA CLARA

Según hemos podido saber los Tercios Nacionalistas estarán representados en la gran concentración de hoy en la provincia de Santa Clara, por una nutrida comisión de elementos pertenecientes a dicho organismo de propaganda y la cual estará presidida por el jefe máximo de los Tercios, Sr. Francisco Vilabrille y su estado mayor, que ya han mandado a imprimir un manifiesto en donde saludan a los nacionalistas villareños. Dice el manifiesto: Los Tercios Unión Nacionalista de la República saludan a los nacionalistas villareños y abogan por la unificación de todos los nacionalistas y la paz entre todos los cubanos.—Por el Ejecutivo: Francisco Vilabrille, Presidente; Dr. José Ambrosio Casabuena, Director Político; Juan Gallardo Mendiola, Tesorero; Dr. Antonio Cueto Vázquez, Dr. Ramón Sancerni Goñi, Francisco Puig, Dr. Carlos Portela, Dr. Guillermo Belt, Dr. José Capote, Dr. Andrés García Gutiérrez, Hilario Rodríguez, Pedro Ramírez, Dr. Eduardo Coloma Quintero, Dr. Vicente Ferrer Ortega, Armenio La Villa, Leopoldo Gato, Dr. Manuel Sanjuán, J. A. Rodríguez Dubrocá, Manuel Villarreal, Félix Ruíz, César Blanco, José Manuel Sancerni Goñi, Ramón Peralta Zayas, Julio Gallardo Gómez, Pedro S. Acevedo, Benigno Alvarez, Luis Felipe Villaescusa, José Señán, Crescencio López, Dr. José Ramón Pérez, Ramón Andino, Dr. Raúl Baizán, Andrés Lubián y Manuel Pérez Figueredo.—Secretario General.

EL DR. PEDRAZA Y LA CONCENTRACION NACIONALISTA DE HOY

Los señores Dr. Rafael O. Pedraza y Rafael González García, presidente y secretario de correspondencia del Ejecutivo Provincial de la Asociación Unión Nacionalista de Las Villas, nos envían con el ruego de su publicación, el siguiente manifiesto: A los Nacionalistas y al pueblo: El Ejecutivo Provincial de la Asociación Unión Nacionalista, que presidió hasta su muerte el inolvidable Coronel Roberto Méndez Peñate y que representa desde el año de 1927 a los nacionalistas de Las Villas, hace público por este medio que los organismos oficiales del Nacionalismo no tienen proyectado celebrar ninguna fiesta política en Santa Clara el próximo domingo 7 de Octubre, por lo que los nacionalistas deben abstenerse de concurrir a cualquier convocatoria que con el nombre de nuestra Agrupación se haga para dicho día; toda vez que este organismos tiene todas sus actividades concentradas en obtener, mediante enérgicas gestiones que se realizan del Gobierno que preside el Coronel Mendieta, efectivas y rápidas reparaciones a las injusticias que constantemente se cometen con nuestros correligionarios en todos los Términos Municipales por parte de las autoridades provinciales, municipales y algunos funcionarios del Poder Central.—Dr. Rafael O. Pedraza, Presidente; Rafael González García, Secretario de Correspondencia. — Santa Clara, Octubre 5 de 1934.

EL SECRETARIO DEL AYUNTAMIENTO DE MARIANAO, RUMBO A MEXICO

En el vapor "Orinoco" con rumbo a México ha embarcado el señor Juan Antonio Arrondo de la Paz, Secretario de la Comisión de Impuestos del Ayuntamiento de Marianao, quien va a ese país con el deseo de ver a su hijo (el pelotaris cubano Arrondo) que se encuentra jugando unas de sus mejores temporadas en el Frontón Nacional de aquella Nación.

Con el señor Arrondo, viaja su distinguida esposa la señora Blanca Torrens.

A LAS CELULADAS DEL RAMAL 3

Por la presente se cita a todas las damas celuladas en este Ramal se sirvan concurrir el lunes ocho del actual a las 5 y media de la tarde que ha de celebrarse en nuestras oficinas sitas en el Departamento 528 y 529 de la Manzana de Gómez.

En atención a la importancia de los asuntos que han de ser tratados se suplica no dejen de asistir.

Dra. Esperanza Miranda.

Sergio Carbó se refiere a las declaraciones del Cor. Batista

(AL PUEBLO DE CUBA Y AL CORONEL BATISTA)

«Los que sueñan en tomar el poder—dice el Coronel Batista en sus últimas declaraciones—mediante intrigas, discursos o artículos periodísticos de carácter demagógico, haciendo un profundo daño a los intereses generales del país, deben cesar si se sienten verdaderos cubanos, con conciencia de la responsabilidad que han de sustentar en esta campaña criminal contra la nación».

Como no se trata de una respuesta directa a la alocución que con pleno derecho dirigí «al gobierno y al Ejército», el público ha visto en estas insólitas palabras de Batista una alusión personal. No participo de esa sospecha, sin embargo.

Batista no puede considerarse uno más entre la turba de «los que sueñan en tomar el poder mediante intrigas», etc, porque Batista sabe que, después de que yo le puse sobre los hombros las estrellas de Coronel afrontando el riesgo inminente de que un contra-golpe nos fusilara junto al muro, yo pude ser Presidente de la República con el beneplácito unánime de la nación, y no obstante ello propicié el advenimiento del doctor Grau a la curul presidencial para que nadie en Cuba pudiera sospechar que mi participación en el Cuatro de septiembre —por Batista solicitada—tenía como móvil el afán desmesurado de las posiciones y de las recompensas. Podré haber pecado de romántico, pero no de oportunista.

Batista no puede llamarse «demagogo», haciendo coro a los que así me calificaron cuando, después de haber sido ofrecido el mando del Ejército a dos antiguos coroneles para resolver el problema de la oficialidad—fórmula que él mismo propició entonces, con gran desinterés, ciertamente— yo asumí mis graves responsabilidades de frente y promoví, mediante decreto, el primer cuadro de jefes del Ejército y de la Marina, cosa que supongo no han olvidado la Marina ni el Ejército, cuanto y más que no la he cobrado en dinero ni en favores de ninguna clase, porque no exploté nunca mi preeminencia revolucionaria: Batista conoce la decencia absoluta de mi actuación.

Batista sabe que no he pedido ni aceptado nada que no fuera estrictamente dentro de la ley y en beneficio de los principios y los intereses cubanos y revolucionarios, ni en tiempos de Grau ni en tiempos de Mendieta, que me ofreció posiciones brillantísimas y honores, rehusados sin atenuación, ahora como siempre, como en tiempos de la Autocracia. Yo tengo las manos limpias, de verdad. Y fué en mis artículos «demagógicos» contra el déspota, fué en mis prisiones, fué en mi actuación de Gibara donde acrisolé mi sentimiento del deber cívico, de la obligación sagrada que me ataba a la patria, del orgullo de ser cubano, muchos antes de aquella madrugada azul en que arengué a los soldados frente a la iglesia del Angel para decirles que, en nombre de la civilidad revolucionaria y en defensa del pueblo oprimido y humillado por los tiranos, yo convertía en Coronel Jefe del Ejército de la República al «leader» casi anónimo de una sublevación. Por eso, por el honor del país, por exaltar al sargento Batista de acuerdo con su gesto y de acuerdo con la doctrina serena y democrática del Cuatro de Septiembre que él juró junto conmigo, arrostré después las balas arteras de los atentados, perdí «La Semana» por segunda vez, padecí la mordedura de la calumnia anónima de los cobardes y fuí calificado de «comunista». Batista, que en más de una ocasión y con hondo respeto de la verdad ha afirmado que yo figuraba «en la derecha del Cuatro de Septiembre» podrá decir algo de mi actitud y de lo que hay de verdad en el «comunismo» que tan grotescamente algunos me han atribuído para quebrantarme.

Respecto de la «conciencia de la responsabilidad» que él menciona, Batista de sobra sabe hasta qué grado la siento: he aquí por qué no quiero, como ciudadano y como revolucionario de primera línea, que se nuble en el cerebro de los demás. Batista no tiene más trayectoria aceptable, de acuerdo con su corta y gloriosa historia, que la de los principios de la Revolución. Batista no tiene derecho, a menos que no se lo tome en nombre de la fuerza brutal, de fallar sobre los destinos futuros de la patria, por encima de la opinión pública honrada, que tantea dolorosamente en la sombra hasta encontrar el sendero de la paz. Batista no intentará ser el amo de Cuba, ni Cuba está dispuesta a permitir semejante atentado, como no se lo toleró a Machado. Hay un programa mínimo que el Presidente Mendieta está obligado a cumplir, y es el del decoro administrativo, de la justicia y de la liquidación del machadato, que en estos momentos parece conspirar para provocar una nueva y terrible perturbación del orden: hay mucho dolor, mucha ruina en la nación, mucho muerto debajo de la tierra para que las añejas vergüenzas puedan reverdecer impunemente por culpa de una gobernación sin escrúpulos que despilfarra el tesoro en crédito sospechosos y en politiquerías, y aún habla de «apretar la mano» a los que se rebelan contra la impureza. No se pide que Mendieta se vaya, por capricho ni gratuítamente: se pide pacientemente que rectifique. pero de manera terminante y pronto. Y si no sabe o no quiere rectificar, que llame a alguien que sepa y que quiera. Porque es ahora, como antaño—los tiempos vuelven a repetirse— que los poderes públicos son los subversivos, los envenenadores de la paz republicana, mientras la pobre masa popular carga las culpas de los mandantes.

Es en la Gaceta Oficial donde se despliegan «las campañas criminales contra la nación» en forma de gastos desorbitados y de decretos-leyes intolerables, tan similares a los del «album de arranque» de otros días tristes que todos creíamos olvidados ya. Clausure Batista esa publicación, por inmoral, y arreste no a su director, sino a los destinatarios de los cientos de miles de pesos que las clases económicas y las clases pobres, igualmente maltratadas, ven correr con horror.

La represión debe enderezarse, pero de manera inmediata e implacable, contra los que viven del peculado en nombre de la sangre de los patriotas caídos, en nombre de la terrible lucha, que no debiera comenzar de nuevo, y que provocarán los «terroristas» de la Hacienda Pública. Que se cauterice la llaga nauseabunda que nos corroe y entonces habrá razón para establecer imperiosamente la paz justa, no la paz ominosa de las bayonetas. Eso es lo que hay que hacer y no frases sin contenido, ni señalar plazos conminatorios para la celebración de unos comicios sin garantía y sin respaldo; también Machado, para que le dejaran tranquilo, emplazaba al pueblo sin cesar, y nadie aceptó la comedia. Coroneles: aún están a tiempo para que no se les confunda con el aborrecido ausente.

Batistá, a quien siempre he reconocido sus méritos y virtudes en público y en privado, no puede alcanzarse en sus calificaciones, pués. Pero ya que él apela a los intereses del conglomerado social y a la sensatez de los cubanos deseo recordarle que esa misma apelación la hago yo, en el nombre de la paz pública y del decoro, como la he hecho en todo tiempo, con la autoridad que me concede mi historia ciudadana. Como tribuno del pueblo desde las horas negras en que romper lanzas por la libertad era asomarse al abismo del ergástulo o de la muerte yo señalaré el camino del deber a los que estén en peligro de abandonarlo, sea el Jefe del Ejército o sea el Presidente de la República. Estrellas o investiduras no establecen jerarquías en el terreno moral y patriótico. Porque además es a la Revolución y al pueblo a quienes están vinculadas tales investiduras y tales insignias. Somos muchos los que llevamos estrellas y condecoraciones en el espíritu y en el corazón, ganadas por el esfuerzo y por el glorioso batallar interminable, y yo soy uno de ellos, con plena percepción de mis atribuciones.

Estrellas y blasones que no caducan ni en la tumba, morada frecuente de los hombres altivos, porque vivimos en un época en que los muertos mandan con voz de gigante, con la voz de bronce que concede a los mártires la patria ofendida, que aún debajo de la piedra funeraria sigue necesitándolos.

Habana, octubre 6 de 1934.

Sergio Carbó.

ACUERDOS DEL TRIBUNAL SUPERIOR ELECTORAL

—Se acordó quedar enterado de las comunicaciones siguientes de la Provincial de Matanzas remitiendo los informes de las Municipales de esa provincia, relativos a haber celebrado sesión el primer día hábil del pasado mes; del Presidente de la Provincial de Santa Clara, participando que celebró la sesión que preceptúa el artículo 42 del Código Electoral;—de las Municipales de San José de los Ramos, y Sabanilla del Encomendador informando que el material de urnas, rejas y taquillas etc. se encuentra en buen estado; — de la Municipal de Camagüey informando que las boletas de pasajes que ha expedido a los Enumeradores del Censo Electoral;—y de la comunicación del Presidente de la Provincial de La Habana remitiendo los escritos de las Municipales de esa provincia, participando el cumplimiento del artículo 90 del Código Electoral durante los meses de Agosto y Septiembre próximo pasados.

—Con lo que se dió por terminada la sesión, acordando reunirse el Tribunal en el día de mañana, a las 9 a. m. y para cuya sesión quedan citados todos los Miembros presentes. Leída esta acta y conformes, la firman los Miembros del Tribunal por ante mí el Secretario. (Fdos.) Francisco Llaca, Guillermo Chaple, Manuel Carnesoltas, Carlos M. Piedra, Ernesto Dihigo, Dr. A. Menéndez Carballo, Secretario.

—Se acordó preguntar a la Junta Provincial de La Habana por qué está sin Enumerador Instructor la Junta Municipal de Madruga desde el día 27 a pesar de habérsele participado y reiterado la petición de su nombramiento.

—Se acordó decir a la Junta Municipal de Jiguaní que las nóminas deben remitirse a este Tribunal y que los pagos los efectúa el Pagador Central de Hacienda.

—El Tribunal haciendo uso de la facultad que le confiere el inciso 1) del artículo 7 del decreto-ley 32393 sobre Censo Electoral, de dictar instrucciones, reglamentos y disposiciones que estime necesarios o convenientes para la mejor realización de los trabajos del Censo Electoral, acuerda lo siguiente:

Artículo 30. Mientras un Enumerador no dé los 3 avisos de los electores correspondientes a su distrito, que no haya encontrado en su recorrido, no puede decirse que terminó su labor. Comuníquese a la Municipal de Esmeralda que formuló la consulta.

Se acordó que la anterior instrucción y disposición se publique para general conocimiento en la Gaceta Oficial de la República y además se traslade a las Juntas Provinicales para su conocimiento y de las Municipales que les están subordinadas y al Director General del Censo Electoral.

Defunciones ocurridas ayer en la Habana

Alejandrina Méndez, mestiza, 30 años, Flores número 59. Insuficiencia mitral.

Julio Castillo, negro, 86 años, Hospital Calixto García. Arterio esclerosis.

Rosa Oquendo, mestiza, 16 años, Hospital Las Animas. Poliomielitis anterior aguda.

Ester Guzmán, blanca, 54 años, Lugareño y Almendares. Neoplasia del pulmón.

Chong Chengchi, asiático, 54 años, San José número 23. Mal de Bright.

Alberto Mira, blanco, 64 4años, Reina número 116. Embolia cerebral.

Antonio Montero, mestizo, 51 años, Hospital Universitario. Neoplasia gástrica.

Miguel Armenteros Robaina, blanco, 75 años, Corrales número 13. Cáncer de la laringe.

Quirina Femenias y Díaz, blanca, 67 años, Santa Catalina número 110. Uremia.

María Teresa Muñoz, negra, 34 años Hospital Universitario. Miocarditis.

Carlos Manuel Naranjo Ferrer, blanco, 22 años, Manrique número 10. Tuberculosis pulmonar.

Juan Manuel Esnard García, blanco, 62 años, San Mariano sin número. Enfermedad de Paget.

Francisco Torres Valdés, blanco, 47 años, Parques número 2. Bronconeumonía.

Carmen Hornedal de la Calzada, blanca, 74 años, Virtudes número 70. Dilatación aguda del corazón.

Maximina Cordero, blanca, 21 años, Hospital Las Animas. Paludismo.

Elio Collazo, blanco, 23 años, Hospital Las Animas. Hepatitis aguda.

Félix Araluce y Ajuria, blanco, 42 años, Virtudes número 145. Insuficiencia cardíaca.

Estela Quijano y Peña, blanca, 20 años, Hospital Universitario. Suicidio por arma de fuego.

Eustaquio Mujía Villar, blanco, 38 años, Quinta La Benéfica. Tuberculosis pulmonar.

José Pérez Hernández, blanco, 33 años, Cerro número 659. Tuberculosis pulmonar.

Antonio Martínez Pita, blanco, 66 años, Quinta La Benéfica. Cirrosis atrófica Laennec.

Manuel Mancino Pérez, blanco, 33 años, Quinta La Benéfica. Ulceras gástricas.

Lucrecia Martínez Malo, blanca, 50 años, San José número 8. Angina de pecho.

Alfonso Fonseca Olivera, blanco, 32 años, Aramburu número 19. Erisipela.

Ignacio Castilla, blanco, 23 años, Sanatorio La Esperanza. Tuberculosis pulmonar.

Elena García, blanca, 14 meses, Carlos III número 7. Toxinfección intestinal.

Iluminada León y Jorrín, negra, 26 años, Concordia número 154. Bronquitis aguda.

Pedro García, blanco, 64 años, O-Farrill número 41. Bronquitis crónica.

María T. Leal Colarte, negra, 21 años, Pila número 8. Tuberculosis pulmonar.

RON HAVANA CLUB ARECHABALA

Información Telegráfica del Interior de la Isla

POR NUESTROS CORRESPONSALES A TRAVES DEL HILO DIRECTO DEL «DIARIO»

PINAR DEL RIO

EL TRANSPORTE DE LA CORRESPONDENCIA EN PINAR DEL RIO

PINAR DEL RIO, octubre 6. DIARIO. Habana.—Urge que la Secretaría de Comunicaciones resuelva inmediatamente la reparación del carro-automóvil que conduce la correspondencia a la Estación del Ferrocarril desde las oficinas locales de Correos, pues ese servicio lo viene haciendo un carro de agencia, provocando atrasos y perjudicando a los comerciantes pinareños y al público en general. Es bochornoso el espectáculo que ofrece una ciudad culta transportando la correspondencia en un carro de agencia. Los pinareños protestan del olvido de que han sido siempre objeto por parte de los gobiernos cubanos.—**G. Rodríguez**, Corresponsal.

PRACTICAS MILITARES EN PINAR DEL RIO

PINAR DEL RIO, octubre 6.—DIARIO. Habana. — Fuerzas del Ejército destacadas en esta ciudad realizaron esta mañana practicas de marcha, recorriendo las calles de la población. Llamó la atención la corrección de las tropas, cuya disciplina parece inalterable en todos sus actos.

NO HACE POLITICA EL COMERCIANTE FERRERO

El joven y significado comerciante de esta plaza señor Simeón Ferro, declara públicamente desde las columnas del periódico «La Región», que no está haciendo politica de ninguna clase ni pertenece a sector alguno. Las declaraciones de Ferro las motiva el suelto publicado en la sección política del doctor Gustavo Herrero en la pasada edición.—**G. Rodríguez**, Corresponsal.

HABANA

OTRO CASO DE POLIOMIELITIS EN GUANABACOA

GUANABACIA, octubre 6. DIARIO. Habana.—En el Centro de Socorro fué reconocida por los doctores Jiménez Gallo y Sánchez Zayas, médicos municipales, la niña María Tellería Suárez, de dos años, vecina de Cruz Verde y Santa Ana, resultando que está atacada de poliomielitis. Fué remitida al Hospital «Las Animas».—**Cortés**, Corresponsal.

DESAPARECIDO UN MENOR A QUIEN SE SUPONE IMPLORANDO LA CARIDAD PUBLICA

REGLA, octubre 6. DIARIO. Habana.—El señor Francisco Pio Alvarez, vecino de Tejedor s/n. en esta villa, denunció a la policía que desde el día 6 de Septiembre último falta de su domicilio su hijo político Raúl Hernández, de 9 años, mestizo, de pelo negro y tipo filipino. Agregó Alvarez que, según informes fidedignos, dicho menor se encuentra en la Habana implorando la caridad pública en unión de otros menores, todos ellos dirigidos por un tal José, alias «El Bobo», vecino de Guanabacoa.

El mencionado Francisco Pió Alvarez termina su denuncia suplicando se le ayude a localizar al menor Raúl Hernández.—**Alejandro Pérez**, Corresponsal.

VIOLENTO CHOQUE ENTRE UN TREN ELECTRICO Y UN CAMION

RANCHO BOYEROS, octubre 6.—Ocurrió hoy, a las once y media, un violento choque entre un tren eléctrico de los Ferrocarriles Unidos y un camión, en el paso a nivel de la nueva Avenida de Rancho Boyeros, resultando un herido grave y dos leves.

El tren eléctrico 959, que venía del Rincón a la Habana, del cual era motorista Francisco Airas Dorado y conductor Antonio L. Rodríguez, chocó con el camión 928, de la casa de la Viuda de Méndez, que llevaba dirección contraria y que manejaba Amador Eiré López, con su ayudante Manuel López; Eiré resultó con lesiones leves y López, con graves, ya que sufrió compresión toráxica, siendo trasladados ambos al Hospital Lila Hidalgo, donde el Dr. Rojas los asistió, así como el Dr. Julio Carreras Escariza, de la Habana, que recibió lesiones leves. La colisión, además, hizo que el tren descarrilara y fuera lanzado sobre la cuneta, destrozándose su parte delantera, interrumpiéndose la vía. Se dispuso por las autoridades que fuera interrumpida la corriente eléctrica, por lo que quedaron sin agua los pueblos de Santiago de las Vegas y Rancho Boyeros. Acudió un carro de auxilio de los Ferrocarriles Unidos, y una grúa con las cuadrillas correspondientes, las que hacen trabajos para restablecer la normauidad. López ha sido trasladado a la Quinta La Benéfica, por su grave estado. Las autoridades militares iniciaron las primeras diligencias, las que pasaron al Juzgado de Santiago de las Vegas, al constituirse, el que dispuso la libertad del motorista y conductor del tren y la prisión del chauffeur Eiré. El pueblo pide que la Empresa de los Ferrocarriles Unidos ponga barreras en los cruces de la vía férrea con los pueblos que atraviesan dichos trenes eléctricos, por entender que no cumple lo dispuesto sobre la materia y que casos como el relatado se repetirán.—**Pablo Donato, Jr.**, Corresponsal.

DISTINTOS CASOS POLICIACOS

REGLA, octubre 6.—Juan Bautista Moreno, de Agramonte 87, denunció a la Policía, que durante la madrugada le robaron varias gallinas que posee en la finca Refugio.

José Capaz Sánchez, vecino de esta localidad, participó que ha sido maltratado de obras por un sujeto al que conoce por Alberto (a) Caleto. Fué asistido en la Casa de Socorro de lesiones leves.

Araceli Jiménez, de Pereira 60, que ha sido maltratado de palabras por Ramón Sobrado García, de esta misma vecindad. De dichas denuncias levantó acta el Sargento Torres, de la Policía de este Término.—**Alejandro Pérez**, Corresponsal.

FIESTAS EN STA. MARIA DEL ROSARIO

STA. MARIA DEL ROSARIO, octubre 6. DIARIO. Habana.—Comenzaron las tradicionales fiestas de Nuestra Señora del Rosario, Patrona de la Ciudad, con extraordinario entuisasmo de los fieles del término.

Mañana, habrá solemne misa a gran orquesta y recorrerá la procesión las principales calles.

Por la noche animado baile amenizado por orquesta de señoritas.—**Zamora**, Corresponsal.

DETENIDOS VARIOS INDIVIDUOS QUE SE ENCONTRABAN REUNIDOS EN UN MERCADO CLAUSURADO

MARIANAO, Octubre 7.—El cabo del Ejército Jacinto Izquierdo, del servicio secreto, y el soldado Fermín R. González, a las órdenes del teniente coronel Pedroso, Jefe del Quinto Distrito, detuvieron esta noche a Rafael González Pérez, de 23 años y vecino de la calle 3a. letra C, en Jacomino; Manuel Gómez Hermida, de 30 años y con domicilio en Real 124 en la Ceiba; José Valiente Alfonso, de 21 años y residente en San Pablo 29, en el Cerro; Florentino Gutiérrez González, de 30 años y vecino de San Pablo letra J, en la Ceiba; y Ceferino Martínez Bouza, de 47 años y con domicilio en el Reparto Almendares.

Según manifestó el cabo de referencia, desde hace más de un mes fué clausurado el local de la sociedad Sindicato General de Obreros de la Industria Fabril, que radica en Real 124, en la Ceiba, y que esta sociedad está adherida a la Federación Sindical Regional de la Habana y pertenece al Comité Regional del Barrio de la Ceiba.

Los individuos a que hemos aludido fueron detenidos en el interior del local, acusándoseles de reunión clandestina, ocupándose una carta dirigida a Tomás Suárez, Administrador de las rutas números 21 y 22 de los Omnibus Aliados, en la que exigían la reposición de los obreros cesantes y de los rompehuelgas, así como un ejemplar de la Juventud Obrera, órgano central de la Liga Juvenil Comunista de Cuba.

La comunicación tiene un artículo donde incita a los obreros de toda la Isla para que vayan a una huelga general.

Los detenidos ingresaron en el vivac, a la disposición del Juzgado de Urgencia.

CORTANDO EL TENDIDO

El cabo Milián, del servicio secreto, detuvo a José Suárez Martín, vecino de Oficios 30, en la Habana, acusándolo de encontrarse en Palatino cortando el tendido de la Cuban Telephone.

Fué puesto a disposición del Juez de Urgencia.

GOLPEADA UNA SOBRINA DEL GENERAL SANJURJO

Carmen Martínez Sanjurjo, sobrina del General Sanjurjo, de 30 años de edad y vecina de Lanuza letra B, fué asistida en el Centro de Socorros de contusiones y escoriaciones diseminadas por el cuerpo, que le hubo de inferir su esposo, nombrado C. Dios Palacio, de 50 años de edad y del mismo domicilio, que acostumbra a golpearla con frecuencia.

Palacio fué remitido al vivac.

MURIO A CONSECUENCIA DEL TETANOS

Los forenses Fernández y Quadreny autopsiaron hoy el cadáver de Alicia Valdés González, determinando que había muerto a consecuencia del tétanos traumático.

Presentaba la occisa una hincada de aguja en una mano.—**Martínez**, Corresponsal.

MATANZAS

LOS ASPIRANTES A BECAS EN LA ESCUELA NORMAL DE MATANZAS

SAN JOSE DE LOS RAMOS, octubre 6. DIARIO. Habana.—Los aspirantes a Becas en la Escuela Normal de Matanzas, en este Término desean por mediación del DIARIO hacer pública su inconformidad con el examen del día 8 del actual, debido a no haberse fijado la fecha y plazo para presentar soliictudes, teniendo en cuenta la documentación que debe acompañar a las mismas. **Campa**, Corresponsal.

TIROTEADA LA JUNTA MUNICIPAL DE MANGUITO

MATANZAS, octubre 6. DIARIO. Habana. — Informan de Manguito que se produjo hoy gran alarma al presentarse un desconocido, a caballo, frente a la Junta Municipal Electoral, haciendo varios disparos al interior, siendo repelida la agresión por los vigilantes Aurelio Abreu y Emilio Calero, los que lo persiguieron sin lograr darle alcance.

DETENCION DE UN PRESUNTO COMPLICADO EN EL CONTRABANDO DE DINAMITA

En esta ciudad fué detenido Juan González Monaga, Inspector de la Secretaría de Hacienda destacado en Cárdenas, reclamado por el Ejército por considerársele complicado en el embarque de dinamita ocupado hace días.—**Lovio**, Corresponsal.

LOS OBREROS PORTUARIOS, A LA HUELGA

MATANZAS, octubre 6. DIARIO. Habana. — Los obreros portuarios acordaron esta noche ir a la huelga en las primeras horas del lunes, en apoyo a los obreros de bahía de la Habana. Los demás gremios han comenzado a correr un referendum. Además se ha citado para una reunión del Frente Unico Obrero, que se efectuará mañana a la 1 p. m. en el Centro de Estibadores.—**Lovio**, Corresponsal.

SANTA CLARA

EL PUEBLO DE REMEDIOS SE OPUSO A QUE DOS INSPECTORES DE COMUNICACIONES SE HICIERAN CARGO DE LA OFICINA DE CORREOS

REMEDIOS, octubre 6. DIARIO. Habana.—En la oficina de Correos se personaron los señores Naftali Aday Darias y Joaquín Díaz Otero, inspectores de la Secretaría de Comunicaciones, requiriendo al Administrador señor Seiglie Peña para que le entregara la oficina a virtud de licencia que le fuera concedida a Seiglie sin solicitarla. Los inspectores trataron de sellar la Caja de Valores y suspender de empleo y sueldo al Administrador, en los momentos en que el pueblo, congregado frente a la oficina vociferaba para que no se verificara la entrega, amenazando con golpear a dichos inspectores. Estos pidieron a Seiglie que calmara los ánimos, respondiendo los manifestantes que desistían de sus propósitos siempre que no se efectuara la entrega de la oficina, la que no se llevó a efecto. Los inspectores Aday y Díaz Otero levantaron un acta para dar cuenta al Secretario del Ramo, con las manifestaciones de Seiglie de que no aceptaba la licencia por gozar de perfecta salud para desempeñar el puesto.—**Veranes**, Corresponsal.

EXTRAVIADA UNA CARTERA CON DOCUMENTOS

SANTA CLARA, octubre 6. DIARIO. Habana.—Hoy llegó a esta ciudad el señor Ponce Leon, conocido literato residente en Holguín, al cual se le extravió una cartera con documentos entre Colón y los Arabos. Dicho señor gratificará a quien los entregue en la capitanía de la guardia rural en el primero de los mencionados pueblos, o al interesado que, como antes he dicho, vive en la ciudad de Holguín, provincia de Oriente.—**Santa Eulalia**, Corresponsal-viajero.

CAMAGUEY

ACORDARON LA HUELGA LAS COLECTIVIDADES OBRERAS DE CAMAGUEY

CAMAGUEY, octubre 6. DIARIO. Habana. — Hemos podido conocer que, a pesar de las investigaciones policíacas, se reunió la mayoría de las colectividades obreras, acordando el paro general para mañana a las doce de la noche.

Las autoridades toman medidas para evitar comience el paro. Espéranse acontecimientos desagradables. Muchos auténticos de Morón se encuentran aquí presos por repartir proclamas subversivas.—**Lechuga**, Corresponsal.

ORIENTE

DESTROZADA LA NARIZ DE UN HOMBRE POR UNA BOMBA

SANTIAGO DE CUBA, octubre 6. DIARIO. Habana.—Esta mañana hizo explosión en Palma Soriano una potente bomba, en un solar sito en Maceo y Aguilera, lugar en que últimamente ocurrió un incendio intencional que destruyó varias casas. En los momentos de ocurrir dicha explosión transitaba por aquel lugar el agricultor Custodio Céspedes, vecino del Caney, de 40 años, el cual fué alcanzado por la metralla, quedándole destrozada la nariz. El médico que le asistió en la Casa de Socorro certificó su estado de grave.

UN EXITO DE LOS EXILADOS DOMINICANOS

La colecta llevada a cabo para celebrar el Día de la República de Santo Domingo, a favor de los exilados dominicanos, resultó satisfactoria. Bellas muchachas, estudiantes del Instituto, la Escuela Normal y la de Comercio, recorrieron las calles en demanda de algún óbolo, obteniendo el éxito a que hacemos referencia.

ACORDADO EL DESCANSO DOMINICAL PARA LOS PANADEROS

La Asociación de Industriales de Panaderías acordó el descanso dominical para los obreros panaderos, con lo cual cumple lo ordenado por la Secretaría del Trabajo.

UN ABOGADO SE DEFIENDE A SI MISMO Y QUEDO EN LIBERTAD

Se ha celebrado en la Audiencia el recurso de hábeas corpus a favor del detenido Manuel Penabaz, abogado de Palma Soriano que se hallaba preso en el Cuartel Moncada, acusado de agitador. El propio Penabaz se defendió y solicitó su libertad, fallando la sala en favor del detenido el cual fué libertado inmediatamente.

ASCENDIDO A COMANDANTE EL CAPITAN VELAZQUEZ

El capitán Velázquez, que presta servicios en la Plana Mayor del Primer Distrito, fué ascendido a comandante, lo cual ha producido profundo regocijo en el Regimiento Maceo.—**García**, Corresponsal.

LLEGO A SANTIAGO DE CUBA GAROFALO MESA

SANTIAGO DE CUBA, octubre 6. DIARIO. Habana.—El Encargado de Negocios de Cuba en Santo Domingo señor Garófalo Mesa, llegó a esta ciudad en el vapor «Cuba», continuando viaje a la Habana, donde informará en torno a la extradición de Machado.

RENUNCIARA LA POLICIA

Todos los miembros del Cuerpo de la Policía presentarán su renuncia, a petición del Jefe Arturo Illas, con objeto de reorganizarla.

EN LIBERTAD EL PRESIDENTE DE LA HERMANDAD FERROVIARIA

El Presidente de la Hermandad Ferroviaria señor José Riera, ha sido puesto en libertad por gestiones del Gobernador Pérez André. Al salir de la prisión declaró a este corresponsal que la Delegación número 12 de la Hermandard Ferrociaria no secundaría el paro anunciado, ya que las demandas de la misma se encuentran en la Secretaría del Trabajo sujetas a resolución.

SUICIDIO DE UNA JOVEN

Esta tarde se suicidó disparándose un tiro en la sien derecha, la bella joven de 23 años de edad, Edicta Pérez, vecina de Cuartelillo y Carretera Central, desconociéndosse el móvil, aunque se supone se deba a contrariedades amorosas.

PROTESTA DEL PUEBLO DE SAN LUIS

Como protesta por no comenzar las obras de reparación de la carretera de San Luis a Santiago, el comercio de San Luis cerró las puertas, que fueron abiertas más tarde, después que el Ejército practicó algunas detenciones.

EN LIBERTAD NAVARRO LUNA

Ha sido puesto en libertad el periodista y poeta manzanillero Manuel Navarro Luna, acusado de agitador. Lo defendió en el juicio ante el Tribunal de Urgencia el doctor Lorié Bertot.—**García**, Corresponsal.

M.E.C.D. 2016

Anuncios Clasificados Ultima Hora

ALQUILERES

a1 HABANA

Proximo a desocuparse

Se alquila barato el magnífico primer piso alto, de la casa

O'REILLY 51

Propio para extensa oficina o negocio comercial.

Informes:

En el segundo piso alto, y por el Telf. M-7911

BEERS BULLETIN

A. WILSON, ambldo, 3h., 2b., gar. $100.

A. WILSON, ambldo. 5h. 2b., gar. $150.

C. CLUB. sin mueb., 3 h., 2., gar. $50.

C. CLUB, sin mueb., 3 h., 2b., gar., $40.

R. BERNDES, sin mueb, 5 h., 3b., $80.

C. Y B. PRIV., des., familia, Ved. $18.

ALQUILADA, por 3 veces la bonita casa de Luis F. Parga, en Mir. a Mr. Manrius Behrens del Shell Mex, permanente.

NECESITO casa con mueb. de lujo, para Ministro, 1 año, 6hab. 3b., $200.00.

SUB-NS. a Revistas Am. y periódicos.

BEERS HAVANA
Real Estate Locator.
(Est. 1906) 9½ O-Reilly St.
Havana.
A-1

MALECON 83, BAJOS, CERCA DE Campanario. Casa moderna, con tres cuartos, sala, comedor y confort moderno. Se da barata y las llaves en los altos. A-1

ZEQUEIRA 52-A., BAJOS, MODERnos, sala, comedor, dos cuartos, baño intercalado, cocina, cuartos de criados. Llaves en el piso alto. Informes: Telfs. M-2863 y F-6635. A-1

VEDADO

L. NUMEROS 162 Y 164, BAJOS, ENtre 17 y 19, Vedado. Se alquila casa compuesta de jardín, portal, sala, saleta, 4 cuartos grandes, galería baño intercalado, comedor al fondo, dos cuartos criados con servicios, garage, dos cuartos chofer, cocina amplia y traspatio. Informes: Romeo y Julieta. Telfs. U-5166 y U-5738. A-2

ALTOS PRECIOSOS 190 CALLE C, esquina 21, grandes, sala y comedor, tres cuartos buenos, otro criada, magnífica terraza, doble servicio, calentador, agua abundante, sombra, brisa. A-2

a5 J. del MONTE y la VIBORA

VIBORA, ALQUILO $10.00, PEQUEña casa mampostería, independiente, cerca la Calzada, ómnibus al frente, punto alto, saludable buena calle, agua abundante, en reparto moderno. Pocito 1, Víbora. A-5

SAN LAZARO Y VISTA ALEGRE
Víbora. Se alquila chalet de esquina, con jardín, portal, sala, galería, 5 cuartos, baño, comedor, cocina, cuartos criados, garage. Llave al lado. Precio: $30.00. Informes: Félix Capestany, Villegas 78, Ferretería. A-5

a12 GUANABACOA Y COJIMAR

GUANABACOA: $20.00, CONCEPción 74-A., sala, comedor, 4 cuartos, baño intercalado y de criados, cocina. Llave al lado. Informan: I-5569. Agustina 2, Víbora, 2 a 2 y media y 8 p. m., en adelante. A-12

b10 PERDIDAS

SE GRATIFICARA ESPLENDIDAmente, con toda reserva, a la persona que entregue un paquete conteniendo unas medicinas y un reloj. Fué olvidado en un auto de alquiler, tomado en San Miguel y Manrique, hasta La Terminal. Llamar inmediatamente: Telf. M-3437. Pérd.

SE SOLICITAN

sa Solicitud de Alquileres

SE DESEA CASA, ALTOS, TRES O cuatro habitaciones, de Monserrate a Aguiar y de Muralla a Obispo. Informes: Edificio Calles, Departamento 224. S-A.

b9 Agencias de Colocaciones

AGENCIA BEERS, COLOCADOS: señorita cubana, taquígrafa, inglés y español, con buena casa cubana, $100.00. Necesitamos cocineras y criadas, de $12.00 y $15.00, para familias americanas y cubanas. O-Reilly 9 y medio, Havana. A-3070. Desde 1906. B-9

s1 CRIADAS y CRIADOS

SOLICITO CRIADA DEL PAIS, PAra acompañar y servir a dos señoras, dormir acomodo. Sueldo: 12 pesos. Calle 21 número 357, entre 4 y 6. S-1

s2 COCINERAS y COCINEROS

SE SOLICITA UNA COCINERA, QUE duerma en la colocación, para corta familia. Calle 9 entre 10 y 12, Villa María, Reparto Almendares. S-2

SOLICITO COCINERA QUE DUERma en la colocación, con referencias, española para limpiar y cocinar, sueldo 15 pesos, en San José 214, altos, del colegio Esther, esquina Mazón. S-2

EN CASA DE CORTA FAMILIA EXtranjera se solicita una cocinera blanca que sea buena repostera de preferencia húngara o polaca. Debe dormir en la colocación. Se paga buen sueldo. Si no es formal y cumplidora no se presente. Calle 21 No. 328 entre A y B, Vedado. S-2

PARA COCINAR Y LAVAR A MAtrimonio, se solicita una española. Informes Calle 23 No. 207, esquina a H, con referencias. S-2

SE SOLICITA UNA MUCHACHA, para cocinar y limpiar, para un matrimonio. Debe tener referencias. Sueldo 10 pesos. Informan: Figuras 46, segundo piso. S-2

SE SOLICITA UNA COCINERA, ESpañola, para corta familia, que sea limpia y formal. Tiene que ayudar a la limpieza y dormir en la colocación. Sueldo 8 pesos y uniformes, Juan Bruno Zaas número 27, entre Santa Catalina y Milagros. S-2

SE SOLICITAN

s2 COCINERAS Y COCINEROS

COCINERA ESPAÑOLA QUE COcine bien y haga la limpieza se solicita en San Mariano 337, entre D-Strampes y Figueroa. Víbora, Sueldo, según aptitudes. S-2

s7 Lavanderas y Lavanderos

SE DESEA UNA SEÑORA, DE MEdiana edad, sola, para lavar. Estrella 185. Telf. A-9429. S-7

SE OFRECEN

s1 CRIADAS y CRIADOS

SE DESEA COLOCAR UNA JOVEN española, de criada de mano o manejadora. Cumple con su obligación y tiene referencias. Informan: Marina número 5-B., altos. O-1

SE DESEA COLOCAR UNA JOVEN blanca, para criada de mano. Llame: Telf. U-7084. Pocito 56. O-1

SE OFRECE SEÑORA, POR DIAS O por horas. Duerme fuera y sabe hacer de todo. Informan: Luz 97. O-1

s2 COCINERAS y COCINEROS

DESEA COLOCARSE COCINERO español, cocina española y criolla, sale al campo. Tiene referencias. Joaquín, A-0515. O-2

SE DESEA COLOCAR UNA ESPAñola, para cocinar y no le importa ayudar a la limpieza. Telf. U-5470. O-2

MANEJADORAS

SE DESEA COLOCAR UNA JOVEN del campo para manejar o limpiar, con referencias. M-5375. O-3

s9 JARDINEROS

UN JARDINERO SE DESEA COLOcar en casa particular, con las mejores referencias. F-3187. Antonio. O-9

s13 SOCIOS

ME INTERESARIA, APORTANDO algún dinero, en negocio en buena marcha que requiera ampliación. Escribirme detalles para visitar y tratar. Apartado Correos No. 2443. O-13

COMPRAS

6 AUTOMOVILES

FORD CERRADO DE POCO USO, se desea comprar, Obispo No. 94, teléfono M-2559. V-6

MAQUINARIAS

COMPRO CONCRETERA
Que tenga motor de dos cilindros, o sea de alta velocidad, y que esté en buen estado. Pago contado. Sr. Benítez. M-7058. C-7

9 MUEBLES y PRENDAS

A-6620: COMPRO MUEBLES
En todas cantidades. Liquido casas, Oficinas, establecimientos, baúles, maletas, máquinas de coser, efectos sanitarios, radios. Negocio rápido. A-6620. «La Moderna», Salud 3. C-9

16 OBJETOS VARIOS

COMPRO MADERA ANDAMIOS
Que esté en buen estado. Pago contado. Sr. Benítez. M-7058. C-15

PARA LAS DAMAS

pd4 Interés para las Damas

SENOS

El único, el verdadero Regenerador del Busto, es el Restaurador Liette.

BELLEZA

Madame Liette P. de Pascual, Profesora de la Place Vendome de París y autora de Estética, Salud y Belleza. Libro proclamado por los más afamados médicos de la República, como la obra más completa y documentada sobre la belleza en general, se complace en anunciar a sus numerosas clientas del Interior, que próximamente emprenderá viaje a las principales Ciudades de la República, al objeto de enseñar la manera de hacerse la limpieza del cutis y uso de los productos que deben emplearse para sí mismo. Precio del libro: $1.50. Para el interior: $1.60. Sus pedidos e informes: Animas 84, altos. Telf. M-2015. PD-3

VENTAS

1 CASAS

VENDO CASA, REPARTO LAWTON, jardín, portal, sala, comedor, 4 cuartos baño intercalado, cocina, 2 cuartos altos independientes y servicio, $2,600.00. Dueño: 2 número 271, entre 31 y 33, Angel, Vedado. V-1

APROVECHE ESTA GANGA CASA San José 166, mide 320 metros, sala, ocho habitaciones, etc. Renta $45. Precio: $3,250. Varias más. Oficina: Marrero. (Notaría. Aguiar 25, U-3188 y U-6671. V-1

4 ESTABLECIMIENTOS

VENDO UNA BODEGA $500.00, CAsa para familia, $12.00 de venta. Los muebles de la casa entran en la venta. Vale 3 veces más. Libre de gravamen. Informes: Arrojo, Belascoaín 50, Café «El Sol». V-4

6 AUTOMOVILES

METAL PATENTE, BAJA Y ALTA velocidad, alta presión. Absoluta garantía de su condición. Sirvo para especificaciones, desde una libra, en adelante. Infanta 46, esquina a Zaldo, al lado Centro Vacuna. V-6

MAGNIFICO BUICK, ABIERTO, 6 cilindros, en perfecto estado, Arbol Seco 71, altos de 1 a 5. V-6

SE VENDE UN CHEVROLET Y UN Ford, cerrados, del 30, 4 puertas, 6 cristales, maderas, pinturas y gomas nuevas. Concordia 181, Garage. V-6

11 INSTRUMENTOS DE MUSICA

SE VENDE UN PIANO, DE CAOBA, de la marca Giralt y otro de media cola, de la marca Stanwey. Se dan muy baratos, Monte 18, entre Aguila y Angeles. V-11

13 RADIOS

VENDO UN RADIO MAJESTIC, COMpletamente nuevo, de mueble. Informan: Manrique número 151, altos. V-12

SUSCRIBASE Y ANUNCIESE EN EL «DIARIO DE LA MARINA»

La Comunidad Franciscana que radica en Guanabacoa celebró hermosas fiestas a su Patrono

La Venerable Comunidad Seráfica de la Villa de Guanabacoa y la V.O. Tercera de San Francisco de la mencionada localidad, han celebrado solemne novenario y grandiosa fiesta a su seráfico padre San Francisco de Asís.

El Novenario. Dió comienzo el 25 de septiembre a las 7 y media de la noche y concluyó el día 3 de octubre.

Todos los días, expuesto el Santísimo Sacramento, se le saludaba con la estación, Corona seráfica, cánticos por el coro de la Comunidad, acompañado al órgano por el Hermano Fray Pedro Gento, O.F.M., organista de esta iglesia y de la Parroquia de Guanabacoa.

Los tres últimos días, predicaron notabilísimos sermones sobre las virtudes seráfica que en tal acto grado predicó San Francisco con su palabra y ejemplo, los RR.PP. Fray Pablo Salinas, Guardián de esta Comunidad, Fray Mario Cuende, Vicecomisario de Tierra Santa en Cuba y Fray Ezequiel Iñurrieta, O.F.M.

Fueron escuchados con fervorosa atención por un numeroso auditorio.

Las exhortaciones versaron muy especialmente sobre el deber que tenemos de amarnos mutuamente como hijos de Dios y por lo tanto hermanos en Cristo, Señor Nuestro.

Los Hijos del Serafín de Asís, a ejemplo de Este, claman con su ejemplo y su palabra: «Paz y Bien».

Quiera el Señor que los hombres den oídos a sus palabras y deponiendo odios y rencores, se den el abrazo de fraternal amor, para que brille la paz social y con ella la abundancia de bienes espirituales y temporales, pues siempre se cumplirá aquello de: «Buscad primero el reino de Dios y su justicia y lo demás se os dará por añadidura».

Salve solemne. El último día, después de la reserva, se cantó solemnemente la Salve. El veterano Franciscano, R.P. Fray Lucas Garteis, fué el celebrante, a las noventa años de edad y 74 de religioso. Aún se mantiene erguido, camina con paso apresurado, sus potencias y sentidos funcionan perfectamente y su carácter, siempre jovial y alegre, a la par que virtuosísimo y fiel cumplidor de sus deberes.

Quiera el Señor conservarle por muchos años a este hidalgo Patriarca de la familia seráfica en Cuba y quizás en toda la América, la que escuchó la palabra del Padre Lucas, que la recorrió como Misionero.

Asistieron al P. Lucas, los RR.PP. Fray Mario Cuede y Fray Domingo Arzallus, O.F.M.

Se interpretó por escogidas voces, la gran Salve de Hernández, bajo la dirección del Hermano Fray Pedro Gento, un hermanito, lego competentísimo en el arte musical.

El humilde hermanito ha sido muy felicitado por la brillantez que dió a la parte musical del novenario y muy especialmente a la gran Salve.

Se concluyó con el Sancte Pater, de Falconara, un gran compositor seráfico, pues la Orden es rica en artistas de todas clases.

La Grandiosa fiesta.—La fiesta de San Francisco de Asís tuvo lugar el jueves 4 del actual, con misa de comunión a las 7 y media de la mañana, celebrada por el Guardián Padre Pablo Salinas, O.F.M.

Comulgaron la V.O. Tercera de San Francisco, que se halla en estado muy floreciente y numeroso concurso de fieles.

A las 9 y media de la mañana, tuvo lugar la solemne misa con inusitada pompa y esplendor.

Ofició de Preste el M.R.P. José María Jaume, Vicario Provincial de las Escuelas Pías de Cuba y México.

La asistieron los profesores de las Escuelas Pías de Guanabacoa, RR.PP. Antonio María Entralgo y Enrique Fontcuberta.

Es este un cambio de fraternal amor entre Franciscanos y Escolapios. Los primeros son llamados a oficiar en la festividad de San José de Calasanz y los segundos en la de San Francisco.

Pronunció el panegírico de San Francisco el R.P. Fabián Encina, muy celebrado orador de la Orden de Predicadores.

Presentó, después de un bellísimo exordio a San Francisco, como modelo del divino Crucificado, al cual debemos de imitar, como San Francisco de Asís, abrazando la Cruz, que es árbol de vida, signo de redención y ejemplo perenne de abnegado amor. Con la Cruz, «la vida y salvación». Lejos de ella, la desolación y la muerte.

Por eso hoy vemos a la sociedad herida de muerte, que se despedaza a sí misma, porque huye de la Cruz y se está hundiendo en las tenebrosidades del crimen, que la despedaza y aniquila, siendo para ella un hombre de menor aprecio que una bestia.

Pide a San Francisco, en súplica ferviente, alcance del Señor el fuego del divino amor en que él se abrasaba, para que los hombres se amen como hermanos y así obtengan la paz y la abundancia en la tierra y la eterna gloria en el Cielo.

Fué muy elogiado el bellísimo y conmovedor sermón del piadoso y elocuente orador sagrado, Padre Fabián Encinas, ilustrado religioso de la esclarecida Orden de Santo Domingo de Guzmán.

Los celebrados cantantes Padres Rentería, Larrea e Iñurrieta y los seglares Jaime Ponsoda y Francisco Saurí, acompañados de orquesta y órgano, interpretaron bajo la dirección del Hermano Fray Pedro Gento, la misa a tres voces de Delfino Termignon. Al Ofertorio «O Sanctísima Anima», de Falconara.

Fueron muy celebrados los artistas por su brillante actuación.

Presidió Monseñor Pedro González Estrada, Arzobispo de Atalia, a quien asistieron los Padres Lucas Garteis y Mario Cuende, O.F.M.

Asistieron la Comunidad, presidida por su Guardián, la V.O. Tercera de San Francisco, de esta villa y numeroso concurso de fieles.

Después de esta grandiosa función, el Guardián R.P. Pablo Salinas, obsequió a los representantes de la Prensa.

Muy agradecidos a la deferencia.

A las 7 de la noche, se conmemoró el Tránsito de San Francisco, con tierna y sublime ceremonia, en la que predicó un hermosísimo sermón el R.P. Ezequiel Inurrieta, joven en edad, pero maduro en el consejo con la prudente sabiduría de los sabios temerosos de Dios.

Se cantó por el Coro seráfico el Salmo «Voce meam» y el «Cántico al Hermano Sol», terminándose con la preciosísima composición seráfica, «Salve Sancte Pater».

Altamente complacidos y edificados salieron los fieles de estas augustas ceremonias, en las cuales se aprecia, cuán preciosa es la muerte del justo a los ojos del Señor y cómo Este recompensa superabundantemente una vida de abnegación sacrificio.

El DIARIO DE LA MARINA se complace en felicitar a la Venerable Comunidad de Padres Franciscanos y de un modo especialísimo a su Guardián, Padre Salinas, por los grandiosos cultos tributados al Serafín de Asís.

CRONICA CATOLICA

ACTOS CATOLICOS PARA MANANA

EL JUBILEO CIRCULAR

En la iglesia parroquial del Pilar.
A las 8 de la mañana la misa del Sacramento.
La reserva a las 5 p.m.

EN LA IGLESIA DEL SANTO CRISTO

Los Lunes Perpetuos en honor de San Nicolás de Tolentino en sufragio de las benditas almas del Purgatorio.
Por la mañana, a las 8.
Por la tarde a las 5 y media de la tarde.
Invitan los Padres Agustinos.

EN LA IGLESIA DEL CARMEN

Solemne novenario a las 5 y media de la tarde en honor de Santa Teresa de Jesús, Exposición, estación, Santo Rosario, ejercicio de la novena; bendición y reserva.

El día 15, la fiesta patronal, con el siguiente programa: A las 7 y media de la mañana, Misa de Comunión general para la Congregación de Hijas de María y Santa Teresa de Jesús y la V.O. Tercera del Carmen y Santa Teresa de Jesús. A las 9 de la mañana misa solemne y sermón por el R.P. Antonio de Jesús Crucificado C.D. A las 5 y media de la tarde: exposición; Santo Rosario; sermón por el R.P. Rafael de Jesús, Director de las Hijas de María, reserva y procesión.

REZO DEL SANTO ROSARIO

En todos los templos rezo solemne del Santo Rosario, conforme al ritual, correspondiente al mes de octubre.

EN LA PARROQUIA DE SAN HILARION DE GUANAJAY

Todos los días, a las 8 de la mañana y a las 8 de la noche, solemne Mes del Rosario y de San Hilarión, abad, Patrono de la Parroquia de Guanajay.

El día 21 del actual, festividad de San Hilarión, solemnísimos cultos y gran procesión.

IGLESIA DE NUESTRA SEÑORA DE LA MERCED

Conmemorando el Aniversario del Grito de Yara, el miércoles 10 del actual, se celebrarán en la iglesia de Nuestra Señora de la Merced, los siguientes cultos: A las 8 a.m. Misa de Comunión General. A las 9 de la mañana, misa cantada, piadoso ejercicio, plática por el Director de la Asociación de Nuestra Señora de la Caridad, R.P. Bruno García, C.M., terminándose con el Himno a la Patrona de Cuba.

EN LA IGLESIA DE NUESTRA SEÑORA DE LA CARIDAD

La Asociación de Hijas de Nuestra Señora de la Caridad, celebrará el 10 de octubre, con los siguientes cultos: a las 9 de la mañana, misa cantada, por el coro del Catecismo parroquial. Después de la misa, procesión por las naves del templo. A continuación sorteo gratuito de 50 cuadros y 24 estatuitas de Nuestra Señora de la Caridad entre las asociadas.

Invita el Director y Párroco, Monseñor Eduardo Ferrer.

EN SAN FRANCISCO

El miércoles 10 del actual, en San Francisco, se celebrarán los siguientes cultos, a la Patrona de Cuba: a las 7 y media de la mañana, Misa de Comunión general. A las 9 de la mañana, misa solemne y procesión.

SECCION ADORADORA NOCTURNA DE LA HABANA

En honor de Santa Teresa de Jesús y en conmemoración al Congreso Eucarístico de Buenos Aires, celebrará solemne Vigilia en la noche del 14 al 15 del actual, en la iglesia de Nuestra Señora del Carmen, con el siguiente programa: A las 10 de la noche, exposición del Santísimo Sacramento, sermón por el R.P. Rafael de Jesús, C.D., solemne Te Deum, en el que oficiará el Prior y Párroco del Carmen, M.R.P. José María, C.D., solemne canto del Oficio del Santísimo Sacramento y del Trisagio a la Santísima Trinidad, horas de vela. A las 4 y media de la mañana, Santo Rosario. A las 5: Misa y Comunión de adoradores y fieles. Después de la Misa, procesión del Santísimo por los Claustros, bendición, reserva y retirada de la Guardia.

La Sección invita a los fieles y de un modo especialísimo a las Hijas de María y Santa Teresa de Jesús y a la V.O. Tercera del Carmen y Santa Teresa de Jesús.

Las puertas del templo permanecerán abiertas durante toda la noche.

GABRIEL BLANCO.

HOY EN LA HORA CATOLICA

A cargo de la Sección de Jóvenes de la Unión No. 27 de Caballeros Católicos, está el programa de la Hora Católica de esta tarde.

Hablarán los RR. PP. Castor Apraiz, Adrián María de Querejeta e Hilario Chaurrondo.

La conferencia versa sobre María Estuardo y será pronunciada por el señor Julio Morales Gómez. Recitará el señor Gabriel del Olmo y cantará la señorita Asunción Valladares. Su hermano, el señor Juan Valladares, ejecutará algunas piezas de violín.

Sintonice esta tarde en la M C W la Hora Católica, a las 2 p.m.

PROFESIONALES

p1 DRES. EN MEDICINA

DR. MANUEL LOPEZ PRADES. Médico Cirujano. Graduado Madrid y Habana con 40 años ejerciendo. Enfermedades de la sangre, pecho, señoras y niños, partos, tratamiento especial curativa de las afecciones genitales de la mujer. Consultas de 1 a 4, San Nicolás 82, bajos. P-1

p7 ABOGADOS Y NOTARIOS

Dr. ISIDORO CORZO
ABOGADO
Especialidad: DIVORCIOS. Calle 9 número 25, entre H. e I. Telf. F-5086 Vedado.

BUFETE Y NOTARIA DEL
Dr. Fernando Barrueco
Divorcios, tramitación de Accidentes del trabajo, Desahucios y toda clase de Asuntos Civiles, Administración de Bienes. Especialidades en asuntos administrativos. Departamento de Contabilidad para Comerciantes. Consultas: de 1 a 5. Telf. A-4829. Oficios 18, Departamentos 301, 302, 303, 304 y 305.

Agencia de Mudanza
«LA AMISTAD», MUDANZAS
Casa de garantía y seriedad. Múdese pronto y le cuesta barato. Corrales y Factoría. M-9748. B-8

TINTORERIAS

VISTA ELEGANTE
¿Cómo conseguirlo? dando sus trajes lo mismo de señoras como de caballeros, a la tintorería «EL PAIS». Servicio eficaz y precios moderados. Tintorería «EL PAIS», Campanario entre San Rafael y San Miguel. T

ALQUILERES

a1 HABANA

SE ALQUILA LA CASA ESTRELLA número 239, con sala, comedor, 3 habitaciones, baño y cocina, Informes Ramón G. Fernández. Teléfono U-1157. A-1

GERVASIO NUM. 178
Sala, recibidor, zaguán, tres habitaciones de un lado, dos de otro, dos baños, galería, comedor, cocina, pantry, dos cuartos criados. Informan: F-1893. A-1

SE ALQUILA LA ESPACIOSA CASA Malecón 25, altos, gran pórtico, sala, recibidor, seis cuartos grandes, comedor, baño, cocina, dos cuartos para criados y su servicio sanitario. Informan en la misma. A-1

¡BUSCA CASA!
LLAME AL
M.6747
SEGURAMENTE ALLI ENCONTRARA LA QUE VD NECESITA
O VAYA A
MORRO Y GENIOS
EDIFICIO "GOMEZ"
ALLI LE INFORMARAN

ZEQUEIRA 52 A, BAJOS MODERnos, sala, comedor, dos cuartos, baño intercalado, cocina, cuartos de criados. Llaves en el piso alto. Informes: teléfono M-2863 y F-6635.

En Reina habrá bellos cultos a la Sma. Virgen

El Rvdo. Padre Director y Directiva de la Archicofradía del Purísimo Corazón de María, tienen el gusto de invitar a los cultos que en honor de la Santísima Virgen se celebrarán en el presente mes, conforme al programa adjunto.

Los días 12, 13 y 14: Triduo.

A las 7 y 45: a. m. Santo Rosario.

A las 8 a. m. Misa con cánticos y plática.

Día 14. Fiesta en honor del Purísimo Corazón de María.

A las 7 y 30. Misa de Comunión general por la conversión de los pecadores.

A las 8 y 45 a.m. Misa solemne. Predicará un Padre de la Compañía de Jesús.

Día 15. A las 8 de la mañana: Misa de Difuntos por las Socias que han fallecido durante el año.

Notas.—Recuerde que el Purísimo Corazón de María es la abogada de los pobres pecadores. ¿Quién no tiene alguno por quien pedir?

La Junta reglamentaria de Celadoras, en que se hará la colecta para sufragar los gastos de la fiesta, tendrá lugar el sábado 13, a las 9 de la mañana.

Las Socias pueden entregar la limosna a sus respectivas Celadoras y todas las personas que deseen contribuir a los gastos de estas fiestas, pueden hacerlo dejando su limosna al Hermano de la portería.

Se suplica a las Socias la asistencia a estos cultos con la medalla de la Congregación.

Habrá imposición de Medallas, para los nuevos asociados, durante el Triduo.

Fiestas en el Cerro en honor a San Vicente

El día 9 del corriente mes se celebrará la fiesta anual que a su Patrón dedica el Colegio-Asilo San Vicente de Paúl, Cerro 797.

A las 6 de la mañana, misa de la Comunidad, que celebrará el Rvdo. P. A. López, C.M., Visitador de las Hijas de la Caridad de Cuba y Puerto Rico.

A las 9 de la mañana la misa cantada por el coro del Colegio-Asilo, bajo la dirección del profesor señor Guisasola.

Oficiará el Rvdo. P. Superior de la Iglesia de Reina, Maurilio Pinacho, S. J., Director del Colegio.

Ocupará la Cátedra Sagrada un Padre de la Congregación de la Misión de la Iglesia de la Merced.

La Directiva del Colegio-Asilo, Superiora, Hermanas y Niñas Huérfanas, invitan por este medio a sus bienhechores y personas que quieran honrarlas con su presencia.

En esta fiesta tendrán muy presentes las huerfanitas a todos sus favorecedores y pedirán al Señor les dé el ciento por uno en beneficio de todo lo que hagan por las Huerfanitas.

ALQUILERES

a1 HABANA

SE ALQUILA, MUY BARATA, CAMpanario 209, altos, entre Carmen y Figuras, sala, saleta, tres cuartos grandes, cocina, servicios, mucha agua Muy fresca. Se puede ver, a todas horas. Informan: Lealtad número 238 entre Carmen y Belascoaín. Telf. U-1324. A-1

ALQUILO, SANTIAGO 36, ENTRE Pocito y Jesús Peregrino, sala, comedor, baño intercalado, 4 cuartos. Llaves: Bodega Pocito. Informes: A-5650, Habana 70. A-1

SE ALQUILA, EN BELASCOAIN NUmero 125, entre Reina y Estrella, precioso, fresco y ventilado primer piso, compuesto de 3 habitaciones, cocina de gas y demás comodidades. Para más informes: Manzana de Gómez 240. Telf. A-4893. A-1

CUBA Y SANTA CLARA, SE ALQUIla piso alto, 3 habitaciones a la calle, sala, saleta, comedor, baño intercalado, cuarto y servicio criados. Fabricación moderna. Informan, allí. Rodríguez y Compañía. A-1

SE ALQUILA GERVASIO 17A ALtos, sala, saleta, cuatro habitaciones, baño intercalado, comedor, cocina, cuarto y servicio criados. F-4262. Puede ferse de 3 a 6. A-1

a2 VEDADO

ALQUILO TERCER PISO M NUMEro 3 casi esquina Calzada; sala, recibidor, cuatro habitaciones, comedor, dos baños, cuarto criados, moderna, decorada, $30.00. Informan: FO-2373. A-2

VEDADO. MODERNOS ALTOS $30, 19 No. 251 entre Baños y F, 4 cuartos, y cuarto servicios criados, todas comodidades. Llave piso bajo. Informes F-2047. A-2

CALLE 15 ENTRE PASEO Y 2, VEdado. Próxima a desocuparse, se alquila esta fresca y cómoda casa. Informan en la misma de 3 a 6 de la tarde. A-2

ALQUILO EN LO MEJOR DEL VEdado lujoso chalet de dos plantas, calle M entre 25 y 27, compuesto de: portal, recibidor, sala, siete habitaciones, tres baños, garage, casa para criados, mirador, y un gran jardín al frente: informa L. Aguilera Tejano A 7252, las llaves en L esquina a 27. A-2

a3 CERRO y PALATINO

ALQUILO CERRO 574B, POR ZARAgoza, veinte metros calzada portal, sala, saleta, cuatro cuartos, acabada pintar. Llave e informes Letra A. A-3

A4 Marianao y sus Repartos

CASA QUINTA EN CEIBA DE PUENTES GRANDES
Se alquila en 35 pesos mensuales, esta amplia residencia, con sus terrenos de arbolado, cercados de mampostería en la Calzada Real de Puentes Grandes número 140, en lo más alto de La Ceiba. Puede verse, de 1 a 5. Informan: Bufete de «Sola y Godoy», Habana número 91, altos. Telf. A-2736, Habana. A-4

MARIANAO. SE ALQUILA LA HERmosa y cómoda casa Pluma 8, frente al Asilo Truffin, con siete habitaciones y garage. puede verse a todas horas. A-4

$22.00. CALLE B No. 6 ENTRE AVEnida del Miramar Yacht Club y calle A, Marianao, compuesta de portal, sala, comedor, 3 cuartos, baño, cocina, cuartos y servicios criado, garage para una máquina. Informes: bufete de Arellano, teléfono M-3936. A-4

a5 J. del MONTE y la VIBORA

ALQUILO HERMOSO CHALET 2 plantas: hall, comedor y 6 cuartos, garage, lavaderos, jardín. Calle 2a. y Josefina, Víbora. Llave en la misma. Informan: FO-1100, 16 entre 5a y 3a, Miramar. A-5

SAN LAZARO Y VISTA ALEGRE
Víbora: Se alquila chalet de esquina, con jardín, portal, sala, galería, 5 cuartos, baño, comedor, cocina, cuartos criados, garage. Precio: 32.00. La llave al lado. Dueño: Villegas 78, Ferretería. Garantía: dos meses en fondo o fiador, a satisfacción. A-5

A MEDIA CUADRA DEL PARADEro de la Víbora. Se alquilan altos, tres cuartos, baño intercalado, sala, comedor, cocina y cuarto y servicio de criados. Acabados de pintar, $20.00. Informan: Telf. I-7788. Panadería «San Ramón». A-5

ALQUILO 15 PESOS ALTOS LIBERtad 97, esquina a D-Strampes, terraza, sala, tres cuartos, baño lujoso, comedor. Informes bajos, teléfono I-1718. Guaguas y tranvías una cuadra. A-5

ALQUILO, CHALET FRESCO Y claro a una cuadra de los Maristas y Lourdes, con portal, jardín, sala, comedor, dos cuartos, baño y cocina. Luz Caballero 7, entre Santa Catalina y Milagros. A-5

SE ALQUILAN, FRESCAS, AMPLIAS y modernas casas en Mayía Rodríguez y Avenida de Acosta, con portal, sala, saleta, dos habitaciones, baño, cocina, etc. Precio regalado: 10 pesos. Los ómnibus de la Ruta No. 15 de los Aliados pasan por el frente. Informes: M-6747. A-5

ALQUILO, EN CARMEN Y LUZ CAballero, Víbora, chalet espléndido, con gran terreno para jardín, sala, comedor, cinco habitaciones, espléndidos baños, garage, gas, etc. Informes: Manzana de Gómez 240. Telf. A-4893. A-5

a6 Stos. SUAREZ y MENDOZA

SAN BELIGNO 61, ESQUINA SANta Irene, moderno chalet, portal, terrazas, jardín, sala, recibidor, cuatro habitaciones, dos baños comedor, cocina, garage, cuartos y servicio servidumbre. Informan: misma. 35 pesos. A-6

a7 LUYANO

CONCHA Y VELAZQUEZ, BAJOS, compuesta de portal, sala, comedor, 2 cuartos, baño y cocina. Inforfes: Ramón G. Fernández. Infanta 47, esquina Peñalver, U-1157. A-7

SE ALQUILA, EN CONCHA Y GUAsabacoa, magníficos bajos y altos, compuestos, cada uno, de sala, tres habitaciones, baño y cocina, desde 12 pesos. Véalos e infórmese, en la Manzana de Gómez número 240. Telf. A-4893. A-7

b1 NAVES y LOCALES

GUASABACOA Y HERRERA, PEqueño local, propio para Lechería, Frutería o venta de Productos del País. Alquiler reducido. Verlo, de 2 a 5 y media. Informan: A-1294. B-1

PARA ALMACEN, INDUSTRIA U otro comercio. Se alquila gran local con 600 metros, Calle Oquendo número 1, entre San Lázaro y Animas. Alquiler reducido. Verlo, de 8 y media a 11 y media y de 2 a 5 y media. Informan: A-1294. B-1

IMPORTANTE. SE ACEPTAN PROposiciones para ocupar vidrieras para exhibición en la Calzada del Monte. Informan en Monte No. 104. B-1

ALQUILERES

NAVES y LOCALES

SE ALQUILA BARATO
BUEN LOCAL
Para establecimiento en la calle de
O'REILLY 73
entre Villegas y Bernaza, Informes por el Teléfono M-7911 B-1

ALQUILO, PARA CUALQUIER GIro comercial, local bien situado, Jesús del Monte 258. Llaves: establecimiento contiguo. Informes: A-5650, Habana 70. B-1

ENNA Y ROSA ENRIQUEZ. ALquilo local para establecimiento. Informan Angeles 26. B-1

ALQUILO ARZOBISPO Y PARQUE Cerro, esquina para bodega con armatostes, neveras y vidrieras etc. todo a la moderna y una accesoria al lado, precio $14. Informes al lado. B-1

ALQUILO, EN LUZ Y OFICIOS, LOcal de esquina, propio para establecimiento, con varias divisiones y servicios. Informes: Manzana de Gómez 240. Telf. A-4893.

¡BUSCA LOCAL PARA NEGOCIO?
LLAME AL
M.6747
CON TODA SEGURIDAD ENCUENTRA EL QUE VD. NECESITA
O VAYA A
MORRO Y GENIOS
EDIFICIO "GOMEZ"
ALLI LE INFORMARAN

PARA BODEGA U OTRO COMERcio se alquilan San Ignacio 45 y Zanja 137, esquina a Castillejos, informan Zanza 137, X. B-1

LOCAL, CARLOS III. No. 63.
Entre Requena y Almendares, a una cuadra de Infanta. Se alquila esta lujosa nave, propia para cualquier comercio, industria o cabaret. Informan: F-1972 y F-1695.

HABANA Y MURALLA, ALQUILO esta casa, de 3 habitaciones, propia para Almacén o Depósito, con habitaciones para viviendas. Precio de verdadera ganga. Informes: Manzana de Gómez 240. A-4893.

EN OBISPO NUMERO 22, FRENTE a la Secretaría de Hacienda, amplio local para establecimiento, con vidrieras al frente. Precio reducido. Informes: Manzana de Gómez 240. Telf. A-4893.

COMERCIO ALQUILO VISTA ALEgre esquina Luz Caballero, casa propia para bodega, carnicería, puesto fruta y vivienda, precio módico. Informa Cuevas, Bernaza 39, A-3568.

b2 APARTAMENTOS

APARTAMENTOS, EN LO MEJOR de la Habana, por el lugar que ocupa y por su independencia. El edificio Antiguo Hotel Luz, Oficios 37, es la casa preferida para familias de gusto. Cuenta con lujosos apartamentos, con y sin muebles, luz, limpieza, agua caliente, teléfono, ascenso, vigilancia nocturna, con un salón interior de recreo, no igualado en la República, por su extensión y comodidad, a precios módicos, para familias de moralidad. B-2

SE ALQUILA MODERNA CASA, B número 7, entre Quinta y Séptima, 3 cuartos, sala y comedor, cuarto y servicio de criados. La llave en la tienda de Séptima. F-5432. B-2

b4 HABITACIONES

SE ALQUILA UNA HABITACION grande ventilada, a hombres solos o matrimonios sin niños, con comida excelente. Casa de moralidad; Aguila 120 segundo piso. B-4

VEDADO: LINEA 91, ESQUINA A 6. alquilo amplia habitación, propia 2 o 3 personas con lavabo corriente, baño intercalado, casa honorable, magnífica comida. Precio reducidísimos. No hay niños. F-5632. B-4

VEDADO: 17 NUMERO 421, BAJOS, entre 4 y 6. Familia honorable, alquila, con asistencia, dos amplias y ventiladas habitaciones, con su baño privado. Telf. F-6519. B-4

ALQUILO UNA HABITACION CON baño intercalado, a la brisa, en casa de familia. Calle 17 No. 269, entre E y D, Vedado, teléfono F-6123. B-4

SE ALQUILA HERMOSA HABITAción balcón, agua caliente, teléfono, Belascoaín y San Rafael, altos de «La Yarda», entrada por San Rafael. B-4

VIRTUDES 74, ALTOS, CASA FAmilia respetable, cede 1 o 2 habitaciones con todo serficio, agua caliente. Precios m4dicos. En la misma espléndidos bajos propios para comercio o industria. B-4

SE ALQUILAN DOS HABITACIOnes, una con ventana a la calle, $8.00; la otra $4.00. También amueblada y comidas, San Rafael 27, de 2 a 6, altos. Helena. B-4

SE ALQUILA CUARTO CON BAÑO, particular, luz, $7.00. Infanta 144, C. 2o piso, izquierda. B-4

SE ALQUILA, ENTRADA DEL VEdado en lujosa residencia amplia habitación vista al mar, toda asistencia, garage si desean. Referencias mutuas. O No. 10, entre 17 y 19. B-4

GALIANO 103, ENTRE SAN JOSE y Barcelona: Habitaciones espléndidas desde $25 para uno; dos, $37. Lavabos, baños intercalados, agua caliente abundante, excelente comida, limpieza, luz, teléfono. Sólo moral absoluta. Teléfono M-7380. B-4

b5 CASAS de HUESPEDES

VIVIR BIEN
Confortable, económico, Muralla esquina Inquisidor, «Palacio Cueto». Vea habitaciones y precio. Excelente comida, elevador, agua caliente y fría. Teléfono A-1811 B-5

b6 HOTELES

HOTEL "IDEAL ROOM"
PRADO 93 B, (POR PASAJE)
Hay habitaciones disponibles, apartamentos de dos habitaciones, balcón a Prado, comida para dos, muebles y más servicios, 50 pesos. Visite antes de mirar en otro lado, no perderá el tiempo. Exíjense referencias de moralidad y pagos. B-6

ALQUILERES

b6 HOTELES

HOTEL LAS TULLERIAS
Preferible por los viajeros del Interior, céntrico y económico. Espléndidas habitaciones para matrimonios, Avenida de Bélgica 91, (Monserrate), Habana. Telf. A-3648, frente al Parque Central. B-6

HOTEL SANTANA
CAMPANARIO ESQ. CONCORDIA
Ventiladas habitaciones, vista a la calle con baño privado y todo servicio y comida a precios módicos para familias estables. Visítenos antes de alquilar. B-6

b10 PERDIDAS

SE HA PERDIDO UNA PERRITA lanuda, blanca, viejita y responde por «Careta». Se ruega, avisen a Escobar 27. Será gratificado. Pérd.

SE SOLICITAN

b9 Agencias de Colocaciones

AGENCIA DE COLOCACIONES: NEcesitamos sirvientes con buenos sueldos, para familias americanas y del país. Siempre 8 o 10 pedidas en los libros. Agencia Beers, O-Reilly 9 y medio. A-3070.

s1 CRIADAS y CRIADOS

CRIADA DE MANO JOVEN SOLICItase con referencias en 8 entre 3 y 5a Avenida. Reparto Miramar. Casa del toldo azul. S-1

SOLICITASE UNA CRIADA PARA los quehaceres de una casa y que sepa cocinar, para muy corta familia. Máximo Gómez 301, primer piso.

EN LA CALLE G. NUMERO 135, SE solicita una criada que sepa coser y traiga referencias. S-1

SE SOLICITA UNA CRIADA PARA limpiar y lavar. Informan en San José No. 93, altos, entre Belascoaín y Lucena. S-1

SE SOLICITA UNA CRIADA DE cuartos para el reparto Country Club que tenga recomendaciones, para tratar San Carlos y Pealver, almacén Pollach. S-1

SE SOLICITA CRIADA, BLANCA, que no sea muy joven y tenga referencias. Sueldo 15 pesos y ropa limpia. Calle Línea 54, entre Baños y D., Vedado.

NECESITO SEÑORA, BLANCA, PAra encargada de los niños, en una Creche. Sueldo: $15.00. También necesito un criado de mano, $25.00 y un chofer, $25.00. Compostela 58.

s2 COCINERAS y COCINEROS

SE SOLICITA UNA ESPAÑOLA DE mediana edad para cocinar y limpiar en calle 4 No. 149, Vedado, entre 15 y 17. S-2

SE SOLICITA CRIADA JOVEN PAra cocinar exclusivamente. Traiga referencias, dormir en la colocación. Calle 8 entre 3a y 5a Avenida, Reparto Miramar, casa del toldo azul. S-2

SE SOLICITA COCINERA, QUE duerma en la colocación y tenga referencias. Sueldo, 10 pesos. Calle J. número 255, altos, entre 25 y 27, Vedado. S-2

MATRIMONIO SOLICITA JOVEN española sepa cocinar y limpiar. Sueldo sin buenas referencias no se presente. San Rafael 126, altos. S-2

SE SOLICITA JOVEN ESPAÑOLA, para cocinar y limpiar. Sueldo: 15 pesos. Se exigen buenas referencias, Milagros y Octava, altos, Víbora. S-2

PARA COCINAR Y LIMPIAR CORta familia deseo joven española duerma colocación. Calle 9 entre 4 y 6. La Sierra, Villa Nena. Veranes. S-2

NECESITO UNA PENINSULAR JOven sin pretensiones para cocinar y limpiar a corta familia, no importa recién llegada siendo limpia y trabajadora; sueldo, 12 pesos. Casa de moralidad y buen trato. Dormir en la colocación. Calle J 170, entre 17 y 19, Vedado. S-2

s3 MANEJADORAS

SOLICITO MANEJADORA ESPAñola para un niño 15 meses. Práctica y cariñosa, con referencias. Para tratar de 7 a 10 y de 2 a 5. Sueldo: 10 pesos. Calle 23 No. 12, entre F e I, piso primero. En la misma solicito una muchacha por hora para cuartos. Sueldo: 7 pesos. S-3

SE SOLICITA UNA MANEJADORA, de 30 a 40 años, con referencias, que sea saludable y de buen carácter. D. número 137, esquina a 15. F-3177. S-3

s6 COSTURERAS y MODISTAS

A LAS COSTURERAS DE LOS ALmacenes «Bellita» y a nuevas costureras que sepan trabajar y especialmente sedas, hay trabajo para su domicilio. Horas 8 a 10 a.m. y 2 a 4 p.m. Neptuno esquina a Amistad, último piso. S-6

s13 SOCIOS

BUEN NEGOCIO
Para industria de fabricar tres artículos de gran demanda, deseo socio, disponga lo menos 300 pesos en mano. Es negocio grande, que se puede desarrollar con poco. Todo está listo para ganar, por lo menos, 200 pesos mensuales. Baquer, Carmen y Mayía Rodríguez. Tranvías Santos Suárez o Guaguas, Ruta 15. S-13

s14 VARIOS

SE SOLICITAN TODA CLASE REpresentaciones, comisiones, agencias, para Provincias, Habana y Matanzas, pueblos interior. Experiencia en Comercio. Correo: E. de la Torre, Independencia 86, San Jose de las Lajas. S-14

SOLICITO MENSAJERO CON BICIcleta que conozca bien las calles de la Habana, indispensable traiga unas recomendaciones, sueldo: tres pesos a la semana y almuerzo, Calle 17 número 456, enetre 8 y 10, altos. S-14

AVISO: CUALQUIER ACREEDOR de la Panadería «Geyer», puede pasar a hacer efectivo su crédito, a Lamparilla número 78, altos.

ATRACTIVA PROPOSICION PARA hombres interesados ganar sobre $100.00 mensuales en honorable ocupación trabajando desde su casa. Pida informes. Universal, (Box 3, Station I). New York. S-14

ENFERMOS DEL ESTOMAGO
Hígado, Vesícula Biliar, Ulcera Gástrica o Duodenal, Colitis o Intestinos. Probad con un frasco del maravilloso patente, en polvo, «BISMAGEN» y bendeciréis la hora en que decidisteis tomarlo. S-14

SE OFRECEN

s1 CRIADAS y CRIADOS

SEÑORITA, ACABA DE LLEGAR del campo, desea colocarse para los quehaceres de casa particular. Tiene buenas referencias. Llame: A-1002, hasta las 3 p. m. Martell. O-1

M.E.C.D. 2016

SE OFRECEN

CRIADAS y CRIADOS

s1

DESEA COLOCARSE UNA SEÑORA española en casa de moralidad, prefiere matrimonio solo o en casa de corta familia o de manejadora. Dirección teléfono FO-2125. O-1

SE DESEA COLOCAR UN CRIADO de mano, peninsular, habituado a esmerado servicio, sin pretensiones y con referencias de buenas casas. Voy a cualquier punto. Telf. ...782. O-1

SE OFRECE JOVEN ESPAÑOLA, para criada de mano, de cuartos o para ayudar a los quehaceres de la casa. Es formal y trabajadora. Telf. ...5233. O-1

UN JAPONES DESEA COLOCARSE en casa particular para criado de mano, tiene recomendaciones. Teléfono A-9814, Sima. O-1

DESEAN COLOCARSE DOS CRIADAS españolas, acostumbradas a trabajar en buenas casas, tienen referencias. Aguila 23, teléfono A-3090.

SE DESEA COLOCARSE UNA MUCHACHA española para criada de mano, sabe cumplir con su obligación; buenas referencias. Informan Monte No. 2-E (altos). O-1

SE OFRECE UN CRIADO ESPAÑOL, habituado al servicio fino de familias distinguidas, con referencias de las mismas. Informes: Quinta Avenida, entre 14 y 16. Telf. FO-1502. O-1

SE DESEA COLOCAR UNA MUCHACHA española, de criada de mano o manejadora. Telf. U-6733. O-1

SE DESEA COLOCAR, PARA CRIADA de mano, una muchacha peninsular. Tiene buenas recomendaciones. Informan en Calzada 54, altos. Telf. ...5811. O-1

SE DESEA COLOCAR UN JOVEN español, de criado de mano, muy trabajador y sin pretensiones. Sabe cumplir bien con su obligación y tiene buenas recomendaciones de donde ha trabajado. Sirve bien la mesa, a la rusa. Ha estado con muy buenas familias, entiende de jardín y es muy práctico en todo. Esmerado servicio. Informan: A-3480. O-1

SE DESEA COLOCAR UN JOVEN español, de criado de mano o de jardinero. Tiene buenas recomendaciones. Calle 9, entre A. y Calzada. Telf. F-2312.

SE DESEA COLOCAR UNA MUCHACHA española, para criada de mano o manejadora. Entiende de cocina y tiene referencias. F-6004.

SE DESEA COLOCAR UN JOVEN español, para criado de mano, sirve la mesa y sabe algo de jardín. Tiene muy buenas recomendaciones de las casas donde ha trabajado. Informes: ...091, Real 47, Puentes Grandes.

SE DESEA COLOCAR UNA JOVEN española, para criada de mano o cocinar y limpiar a corta familia. Informan: Escobar 168, entre Reina y Salud. Telf. M-8712.

SE OFRECE BUENA CRIADA DE cuartos española, sabe coser y cortar muy bien, otra para el comedor, sirve a la rusa, tienen muy buenas referencias. Telf. A-3343. O-1

SE DESEA COLOCAR UNA JOVEN del país, para limpiar y ayudar a la cocina. Sabe trabajar y tiene referencias. Telf. A-9044, Reina 74. O-1

SE DESEA COLOCAR UNA ESPAÑOLA, para cuartos y coser. Entiende de costura y de bordar. Tiene referencias. U-5470. O-1

UN JAPONES DESEA COLOCARSE en casa particular, para criado de mano, tiene recomendaciones y también entienden jardín. Teléfono A-9814. Sima. O-1

EN CASA DE MORALIDAD DESEA acomodarse una muchacha para cuartos, es formal y honrada, sabe cumplir con su obligación, respetase su servicio; tiene referencias. Teléfono U-4997. O-1.

SE DESEA COLOCAR UNA MUCHACHA española para cuartos o comedor; tiene referencias en la misma. Informe A-9547. O-1

DESEA COLOCARSE UNA JOVEN española para cuartos o comedor. Tiene buenas referencias. Teléfono M-8029. O-1

s2 COCINERAS y COCINEROS

DESEA COLOCARSE UNA COCINERA y repostera, sabe cocinar del país y americana, tiene referencias y muy económica. Dirección calle 8 y Quinta. No. 6. O-2

SE COLOCA UNA SRA. DE COLOR para cocinar o lavar para Vedado, duerme fuera. Teléfono F-2154. O-2

COCINERO Y REPOSTERO DE color, (árabe) americana, española y criolla, referencias de más altas. Abdul MOHAMED Telf. FO-2727. O-2

SE DESEA COLOCAR UNA BUENA cocinera, sabe de repostería y hacer plaza, es trabajadora y honrada. Tiene referencias y no duerme en la colocación. Telf. M-8874. O-2

SE DESEA COLOCAR UNA BUENA cocinera, española, muy limpia, sabe cumplir con su deber, lleva tiempo en el país. No le importa que sea familia americana y no duerme en la colocación. Calle B. número 3, interior, Vedado. Telf. F-6228. O-2

F-6188. 27 Y PASEO. ASIATICO DEsea colocarse de cocinero en casa particular o de huéspedes. Antonio Wong, tiene referencias. O-2

DESEA COLOCARSE COCINERO español, cocina española y criolla, sale al campo. Tiene referencias. Joaquín. A-9515. O-2

DESEA COLOCARSE ESPAÑOLA DE cocinera repostera, sabe cocinar criolla y española, hace plaza si se desea, duerme fuera. Sueldo 20 pesos. Almendares, calle 7 No. 8, entre 12 y 14. Telf. FO-1984. O-2

SE OFRECEN

s2 COCINERAS y COCINEROS

DESEA COLOCARSE UN BUEN COcinero asiático, cocina la española, criolla, muy asiado y práctico. Llame teléfono I-3879. Preguntar por Felipe. O-2

SE OFRECE SEÑORA DE COLOR para cocinera, tiene buenas referencias. Informes Calle 2 No. 166. F-6188. O-2

SE DESEA COLOCAR UNA SEÑORA española, de cocinera, sabe cocinar bien de todo y sabe de repostería, desea familia de moralidad y que den buen trato. No se coloca menos que den buen sueldo. Tiene buenas recomendaciones de las casas que ha trabajado y duerme fuera. Calle 11, esquina a Baños, altos de la Bodega. Telf. F-6136.

EXPERTA COCINERA Y REPOSTEra, blanca, para familia preeminente y de buen gusto. Tiene recomendaciones. Línea 147, entre 22 y 24, Vedado. Preguntar por Luisa. O-2

SE OFRECE COCINERO DEL PAIS cocina criolla y española, sabe algo de dulcería. Informan 27 entre A y B. No. 328. O-2

SE OFRECE SEÑORA PARA COCInera, española, con referencias. Informan A y 12. Lawton. O-2

UN COCINERO ASIATICO SE DEsea colocar en casa particular o comercial que cocina española o criolla y Repostero con buenas referencias. Informan M-8689. O-2

SE OFRECE UNA ESPAÑOLA PAra cocinar o limpiar o para cocinar solo, no se coloca menos de 15 pesos. Tiene buenas recomendaciones. U-7094. O-2

SE OFRECE UNA PARDA, BUENA cocinera con referencias buenas y una lavandera buena. Baños No. 15, Vedado, entre Calzada y Línea. O-2

SE DESEA COLOCAR UNA ESPAñola, de mediana edad, para cocinar y limpiar. Sabe cumplir con su obligación. Maloja 25, entre Angeles y Rayo. O-2

DESEA COLOCARSE UNA COCINEra de mediana edad, sabe cumplir con su obligación, no duerme en la colocación, Tiene referencias. Teléfono F-5572. O-2

s7 Lavanderas y Lavanderos

LAVANDERO CHINO SE OFRECE a casa particular, conoce bien su obligación y tiene buenas referencias. Teléfono F-6134, llamar por Julio. O-7

s8 CHOFERES

SE DESEA COLOCAR UN CHOFFER cubano, entiende toda clase de máquinas, sin pretensiones y buenas referencias. Teléfono FO-2323. O-8

CHAUFFEUR DE TODA CONFIANza quiere casa formal donde no se entre hoy y salga mañana, informes inmejorables. Trabajo cualquier máquina, sueldo de situación. Teléfono F-4242. O-8

s9 JARDINEROS

SE DESEA COLOCAR UN JARDInero para casa particular, es trabajador y sabe cumplir con su obligación, es español. Informan Calle 2 entre 11 y 13, Reparto Almendares FO-2618. O9

JARDINERO JAPONES, DESEA COlocarse en casa particular o finca. Tiene buenas recomendaciones. También tiene mucha experiencia. Es agricultor. Telf. FO-9387. O-9

JARDINERO. UN JAPONES DESEA colocarse jardinero y los quehaceres en casa particular, entiende bien trabajo, es cumplidor y honrado, teléfono F-6079. O-9

s10 OFICINISTAS

INDUSTRIALES COMERCIANTES. Experto propagandas, viajante, carpetero, corresponsal, mecanógrafo, gran experiencia. Buenas referencias. Escribir señor R. Pérez, Antón Recio No. 74, Acepto proposiciones para Ciudad, para Interior o para extranjero. O-10

s14 VARIOS

PERSONA DE CONFIANZA CONOcedor comercial solicita cobros de alquileres, me hago cargo de casas, apartamentos u otra trabajo, igual, voy al campo, buenas garantías, escriba a P. M. Gutiérrez, Virtudes 83. Teléfono M-4680, Habana. O-14

DESEA COLOCARSE UN MATRIMOnio, ella para cocinera o criada y él para criado, se colocan bien ella sola o él solo; calle 9 No. 23 entre H e I, preguntar por Thelma o Gerardo, Teléfono F-6108. Vedado. O-14

MATRIMONIO DEL PAIS, DESEA colocarse, ella para criada y él, de chofer, con varios años de práctica. Tiene referencias. Telf. A-9044, Reina 74. O-14

SE DESEA COLOCAR UN MUCHAcho para cualquier cosa. Calle D y 25, F-2072. O-14

COMPRAS

1 CASAS

COMPRO CASA HABANA LIBRE gravamen moderna, tres o cuatro cuartos, pago $3,000 contado, puntualicen detalles. Luciano Fernández, Apartado 70. C-1

COMPRO CASAS GRANDES Y CHIcas, Habana y sus barrios, a precios de situación, También deseo colocar dinero en hipoteca en pequeñas partidas, reserva absoluta. Rodríguez, Consulado 62. C-1

9 MUEBLES y PRENDAS

COMPRO ENSERES COMERCIO, EN cualquier cantidad: Vidrieras, contadoras, mesas, sillas, mostradores, cristales, espejos viejos. Pago más y rápido. Cano, Habana 116 y medio, entre Amargura y Teniente Rey.

A-9003: COMPRO MUEBLES, MOdernos y antiguos, objetos Arte, muebles Oficina, máquinas coser, escribir, baúles, maletas, porcelanas, enseres establecimientos, camas, lámparas, oro, plata, todo valor. A-9003. C-9

COMPRAS

9 MUEBLES y PRENDAS

M-3268: COMPRO MUEBLES FInos, corrientes, máquinas escribir, coser, archicos. Liquido casas completas, pianos, pianolas, baúles objeto arte, bronces, porcelanas, plata, juegos café vajillas cubiertos. Compro todo. C-9

COMPRO MUEBLES

Juegos cuarto, comedor, sala, recibidor, lámparas y toda clase de piezas sueltas, radios, Oficina en general. Cambiamos y vendemos. «La Casa Gris», Angeles número 5. Telf. M-2914 C-9

M-6484. COMPRAMOS MUEBLES FInos, corrientes, pianos, radios, máquinas de escribir, coser, baúles, maletas, objetos arte, enseres establecimientos, neveras, lámparas, todo. Pasamos a domicilio. «La Preferida», M-6484. C-9

M-7002: COMPRO MUEBLES

Máquinas de coser, de escribir, radios de todas marcas, baúles, maletas y objetos de Arte. Pagamos más que nadie y en el acto. Salud 8, casi esquina a Rayo.

Aquí está el que compra

Muebles, máquinas de coser y escribir y todo objeto de valor. Liquido casas enteras. Llame: M-1556. C-9

U-4800 COMPRAMOS MUEBLES

Modernos y antiguos, Porcelanas, bronces, vajililas, muebles Oficinas, efectos sanitarios, jarrones, lámparas, Pianos, Radios, máquinas coser, baúles. ¡El Ras...! Zanja y Lealtad. U-4800. C-9

M-7385. COMPRAMOS

Y vendemos toda clase de muebles, máquinas coser, reformamos, cambiamos y compramos toda clase lámparas. Pagamos bien, Salud 23. La Casa Carola.

¿SE EMBARCA USTED? LE COMpramos sus muebles: Objetos de arte, antigüedades. Le vendemos los equipajes. Salud número 9, esquina a Rayo, M-7179. C-9

ORO Y PLATA

Compramos prendas, monedas de oro cubanas, americanas y otras Naciones. Juegos u objetos de plata de cualquier clase, sanos o rotos.

CARBALLAL HERMANOS

San Rafael 138, entre Gervasio y Belascoaín. Pagamos más que nadie.

COMPRAMOS MUEBLES

De todas clases, máquinas de coser y radios. «La América». Diez de Octubre 230, teléfono I-2262. C-9

SE COMPRA MAQUINA SINGER 6-8 avisar a Luis Caldero en Camagüey Avellaneda 130½. C-9

13 RADIOS

M.6583. COMPRO RADIOS DE TOdas marcas en cualquier estado y máquinas de escribir, pago más que otros, pasamos al momento, llame al Sr. Bello, M-6583. C-12

OBJETOS VARIOS

TEJAS Y MADERA: SE NECESITAN 4,000 tejas, tipo francesa, que sean extranjeras y 2,200 pies de tabla, de tres cuartos o de 1 pulgada. Avenida de Acosta 16, entre Primera y Segunda, Víbora. De 7 a 9 de la noche. C-15

ROPA

Compro toda clase de ropa de caballeros, señoras y niños, zapatos, ropa de cama, oro, platino, objetos de valor. Reserva. Discreción. Rayo 38, entre Salud y Dragones. C-15

COMPRAMOS ROPA USADA, ZAPAtos, si usted tiene alguna prenda de caballero, de señora o de otra clase, traigala. Pago bien, Monserrate 133, entre Dragones y Teniente Rey. C-15

CAMBIOS

1 CASAS

CAMBIO

Dos casas: sala, comedor, 2 habitaciones. Paradero Cerro y Reparto Batista. Solar esquina, 625 varas. Víbora. También efectivo: por casa Habana, 2 plantas. Neptuno 208, bajos, izquierda. CC-1

VENTAS

1 CASAS

POR REPARTO DE HERENCIA, vendo la regia casa San Julio 72, entre Santa Emilia y Zapotes, compuesta de portal, sala, saleta cinco cuartos, comedor y techos monolíticos, en $4.500. Informan en la misma. V-1

CHALET, VENDO $4.500.00, OCTAVA 44, entre San Francisco y Milagros, Lawton, media cuadra tranvías; jardín, portal, sala, saleta, 4 cuartos, hall, baño intercalado, cocina, servicios criados, patio, pasillos. Informes misma. V-1

VENDO, EN LO MEJOR DE LA AMpliación de Almendares, hermosa residencia 2 plantas, en perfectas condiciones. Costó $24,000.00. Precio: $8,500.00, a pagar en ocho años. Dueño :Telf. F-2064. V-1

SE VENDE VEDADO GRAN RESIdencia esquina de Fraile, informan Línea y 10, bajos. V-1

GANGA: EN 450.00, SE VENDE UNA casita en Lawton, compuesta de sala, dos habitaciones, comedor al fondo, patio y traspatio. Informan: Telf. A-6051. V-1

VEDADO. CALLE C, CASA MODERna construcción, techos monolíticos, una planta, muchas comodidades, 600 metros terreno. Vendo: $6.000 facilidades de pago. Vea Guillermo Delmonte, Habana 84, A-2474. V-1

VENTAS

1 CASAS

HERMOSA CASA DE ESQUINA, Justicia a 40 metros Calzada Luyanó, sala, saleta, 4 cuartos, cocina, patio 6 ventanas a la calle, citarón, azotea, a primera oferta razonable. Guasabacoa entre Santa Ana y Santa Felicia, sala cuarto, comedor, baño, cocina, patio, techos monolíticos, $700.00. Villanueva, inmediato Calzada de Luyanó, 2 casas modernas, sala, saleta, 3 cuartos, comedor, baño, cuarto criados, cielo raso, 349.80 metros, $6,500.00. Vendemos, juntas o separadas. También tenemos en Víbora, Jesús del Monte, Vedado, Habana y sus barrios, de todos estilos y precios. Aprovechen oportunidad: López y Cabrera, Aguiar 100, altos. A-3318 y M-7430. V-1

VENDO LAS MEJORES Y MEJOR construidas casas. También fabrico, tengo los mejores solares, puntos fabricados: Colegio de Belén, Almendares y La Sierra. Vea esta en calle 8 entre 1a y 3a La Sierra, Nicolás Gómez, Constructor. V-1

ESQUINAS, VENDO: LEALTAD, 140 metros, una planta, comercio, 5,500 pesos; Figuras, cerca Monte una planta, comercio, $6,000.00; Concordia, 2 plantas, $8,000.00. Campanería, Aguiar 68. M-7785. V-1

SE VENDE CHALET EN UNA GRAN avenida cerca tranvía Santos Suárez, con 3 cuartos, loujoso baño, sala, comedor, jardín, garage, cuarto y servicio criado; fabricación de primera, decorada. Se da muy barata. Baldomero Rico. Café La Avenida, Reina y Belascoaín, de 12 a 6 tarde. V-1

VENDO EN LA AMPLIACION DE Almendares chalecito moderno esquina, jardín, portal, sala, comedor, hall, 3 cuartos, baño intercalado lujo, agua fría y caliente. garage, servicio criado, 4,000. Informan B y CONSULADO, Reparto Almendares. FO-2772. V-1

CARDENAS 11

Alquilo buen local para depósito de materiales o cualquier industria, cerca de Monte. Llave en la Lechería. Su dueño, en la Calle 8, número 37, entre 13 y 15, Vedado. V-1

VENDO $1,400.00, EDIFICIO MOderno, para establecimiento, esquina. mucho movimiento. Paradero Omnibus Habana). D-Strampes y San Mariano, Santos Suárez. Superficie: 227 metros, Alberto Cuervo, Edificio Metropolitana 711. M-1537.

VENDO $1,500.00, CASA MODERNA, decorada, portal ,sala, 2 habitaciones, baño intercalado completo, comedor, cocina, patio. Calle Mendoza, Santos Suárez, 2 cuadras tranvías y ómnibus, Alberto Cuervo, Edificio Metropolitana 711. V-1

EN LO MEJOR DE MARIANAO, cerca del Jockey Club, se vende una preciosa casa, acabada de fabricar, en $4,800.00. Informan: Telf. F-6519. V-1

VEDADO. CALLE 4 PROXIMA A 23. Vendo casa moderna, (una planta), magnífico terreno, techos monolíticos, $8.500. Facilidades pagos. Guillermo Delmonte. Habana 84. A-2474. V-1

SOLARES

GANGA. A PESO VARA LOTE TIErra 1500 varas esquina y entrada al Hipódromo Marianao, calle, acera, luz, agua; también se fracciona. Títulos limpios, libre gravamen. V-2

PARCELAS, VEDADO, CALLE LEtras: 20.40 x 25; 13 x 18.80; 13.66 x 27; 17.65 x 21; 13.66 x 40; 22.66 x 20, a precios de situación. Directamente con sus dueños. Juanelo, 6,177 metros, terreno alto y llano, mucha agua Vento, inmediato a Carretera Central, 10 minutos Habana, a 26 centavos metro. Urge venta. López y Cabrera, Aguiar 100, altos. A-3318 y M-7430. V-2

4 ESTABLECIMIENTOS

FARMACIA. MUCHO TIEMPO EStablecida, calle tranvía, acreditada, barata, sin deudas; parte contado, resto plazos. Informa: José Nodal, se hace cambio. Reina 26, altos. V-4

SE VENDE VIDRIERA DE TABAcos por no ser del giro, punto céntrico, buena venta. Informan Animas No 1, Café «El Cuño», Vidriera. V-4

BODEGUEROS: SI SE VAN A EStablecer, vengan a verme. Tengo todo lo que ustedes necesitan: pesa, licencia, molino, palas y todas las pequeñeces que se utilizan para una Bodega.. Lo doy regalado. No dejen de verme hoy, San José 66. A todas horas. V-4

6 AUTOMOVILES

VENDO BUICK 28, CERRADO, DE cuatro puertas, tipo ligero. Se da barato o se cambia por uno abierto, Zulueta 22, Bar. V-6

CUÑA GRAHAM PAIGE 1931, GOmas nuevas, chapa, ruedas laterales asiento detrás. Muchos extras, muy veloz, económica, muy linda. $390. 10 Octubre 596, esquina a Carmen, Víbora. V-6

VENDO CAMION CHEVROLET, CErrado, propio para Víveres, Tintorería, Panadería o cosa análoga. Tiene las gomas nuevas y chapa de este año. Lo doy barato. Véalo: Crucero de Luyanó, Taller de Mecánica «Las Palmas». Preguntar por Fermín.

Chassis y camiones Ford

COMPLETAMENTE RECONStruidoe, en perfecto estado mecánico y gomas, precio rebajado. Se dan facilidades de pago. Belascoaín 171, esquina Peñalver.

PARA MOTOCICLETAS, PIEZAS O cualquier reparación, la casa «Presas» cuenta con el más perfecto taller. Garantía y precios módicos, informes: Presos, Amargura 51, entre Aguacate y Compostela. A-7769. V-6

VENTAS

7 MAQUINARIAS

SE VENDEN

En precio razonable, conjunta o separadamente o en el lugar en que están montados, calle de Arroyo de Matadero frente a Chamorro, patio del Ferrocarril del Oeste, las maquinarias y enseres de aserrar maderas, así como útiles y mobiliario de Oficina que a continuación se detallan, pertenecientes a la Compañía Nacional de Maderas del País, S. A.: Una sierra de banda «Yates» de 6x54, con carro «Yates» de 16 de largo. Una sierra de banda «Yates» de 6x54, con carro American, de 20 de largo. Un motor de petróleo, marca R-Wolf, A-G. Núm. 6740, tipo DU-17 de 50 HP. Un motor de petróleo, marca Koln Deutz (Oto) Núm. 13242 de 40 HP. Un cepeillo de 2 caras de 24. Dos aparatos de afilar hojas. Un rollete para dar tensión a las hojas. Una prensa para soldar hojas de 8. Un serrote mecánico para trozar. Un winche, Poleas, ejes y cables. Un péndulo completo. Dos canteadores con sus carros. Una sierra circular y su mesa. Un motor eléctrico de 40 HP. Un motor eléctrico de 15 HP. Un motor eléctrico de 5 HP. Una turbina con motor de 2 HP. Una bomba centrífuga. Un ventilador para el aserrín. Una turbina con motor de tres cuartos HP. Un trabador de hojas de banda. Un winche con 300 de cable. Una fragua para soldar hojas. Un ventilador y tuberías. Trasmisiones, poleas, etc. Una caja de seguridad de 24x36. Un estante para libros. Un buró plano. Un buró de cortina. Una máquina de escribir, marca Undewood, de 12. Una mesa para la máquina de escribir. Dos relojes de pared. Dos sillas giratorias. Dos sillas corrientes. Dos máquinas de remisiones, equipo Egry. Un protector de cheques Lighning. Una prensa para copiar cartas con depósitos y brochas. Una docena de taburetes. Un diferencial de 3 toneladas. Dos sargentos para aprisionar maderas. Un estante con piezas de repuesto. Un yunque. Dos pastecas grandes. Una carretilla de hierro. Varias hojas de sierra de banda usadas. Dos chancletas. Varias hojas circulares. Enseres del cuarto de afilar. Los relacionados enseres y maquinaria pueden verse en el Taller de la Compañía, situados en Arroyo de Matadero, frente a Chamorro, todos los días hábiles, de 7 a 11 a. m. y de 1 a 5 p. m.

«EL CENTRAL». COMPRA Y VENta de maquinaria, motores de petróleo, gasolina, eléctrico y de vapor, bombas de agua y tuberías, trasmisiones, poleas, correas chumaceras, calderas y efectos eléctricos. Cristina 38 D esquina San Felipe. X-1615, Vicente Sánchez, Habana. V-7

SE VENDE MOTOR DE PETROLEO, de 8 a 10 caballos. Está en magnífico estado y un molino de martillo y otro de disco, nuevo. F. n3mero 121, esquina a 13, Vedado. De 12 a 3. V-7

8 DE ANIMALES

SE VENDE CABALLO PUR SANG legítimo de 4 y medio años y 7 y media cuartas, un automóvil y radio. Se dan muy baratos. Informes A-4998 V-8

VACAS LECHERAS, DE LA MEJOR calidad y gran cantidad de leche, novillas, de primero y segundo parto, recentinas, Ayesterán número 1. Telf. U-1129. V-8

9 MUEBLES y PRENDAS

PUPITRES, MAQUINAS ESCRIbir, Burós, compro yempeño y vendo. Libreros, archivos, máquinas coser, sumar, calcular. Kardex, equipos y joyas en general. Llame y vea: Monserrate 39 y Parque Zayas. Teléfono A-8054. V-9

SE VENDE JUEGO DE CUARTO moderno y un escaparate. 13 y Dolores, bodega, Lawton. V-9

MUEBLES EN GANGA

Juegos cuarto, Arte moderno, $4.00 mensuales; comedor, caoba, último estilo, $3.00 mensuales sala o recibidor, modernísimos, $3.00 mensuales; juego cuarto, 3 cuerpos, caoba, últimas creaciones, $5.00 mensuales. Precios muy bajos.

"LA EMINENCIA", NEPTUNO 188

LAS SANGUIJUELAS POLITICAS resuelven sus problemas económicos con el desparpajo más grande que se puede dar y en sus labios únicamente tienen la fácil palabra: obreros y empletdos y a los demás contra una esquina, quiriéndoles demostrar que los comerciantes les están robando, claro está, como que los comerciantes son los cobradores y contadores sin sueldo; pero sujetos al atropello de todos los órdenes, por chantagistas disfrazados de lo que usted quiera. Ahí tenemos el 1½, 2½ sellos del timbre para las ventas a plazos creados en tiempos de penuria. Ahora tendremos el 4 por 100 a la Lotería, y dos pesos a contratos. Gabelas que sólo afectan a los que ellos tanto defienden: obreros y empleados civiles y militares. ¡Basta, caballeros!!! La revolución debe limpiar esos atracos del pasado tenebroso. J. Naveira, S. en C. Galiano 94, no por eso deja de dar facilidades de pagos. La casa Ros y Novoa. (ANUNCIO)

MAQUINAS SINGER, OVILLO CENtral $20, juego de sala, $20, otro dorado, $60, buró plano $9, coche niño, $5.00, radio Phillips, $22.00, Prado 31, bajos. V-9

SE VENDE UNA MESA DE VIUDA, con todos los utensilios, en 50 pesos. Informan Cerro 869, altos. Rosalía. V-9

SE VENDE UN JUEGO DE CUARto enchapado de tres cuerpos en $350.00 es dejado de encargo, vale el doble y otro juego enchapado en $175.00. Informes Ebanistería: Vives 153.

SALUD 11

Cuando usted quiera comprar o vender muebles visite esta casa, tenemos juegos de cuarto, sala, comedor, recibidor, neveras, lámparas, camas, sillones, pianos, radios, victrolas, equipajes, cajas hierro, contadoras, pupitres, vidrieras, armatostes, mesas Café, sillas, Salud 11. M-9136 V-9

VENTAS

MUEBLES y PRENDAS

¡EL RAS! ZANJA 52

Liquidamos objetos de arte, para regalos, muebles de todas clases, lámparas, sala comedor, cuarto, alfombras, butacones, neveras, pianos, muebles antiguos, cuadros óleo. Zanja y Lealtad. V-9

LA CASA MOSQUERA

San Rafael 129 y 131. Telf U-5437

Amueble su casa con gusto y con poco dinero. También le cambiamos sus muebles o hacemos el negocio que más le convenga. Háganos una visita, no perderá su tiempo. La Casa Mosquera, San Rafael 129 y 131. Telf. U-5437.

MUEBLES MODERNOS

A precio de liquidación.

Juegos cuarto (2 o 3 cuerpos) arte; comedor, sala, recibidor. No compre sin antes visitarnos. Tomamos sus muebles en cambio. Grandes facilidades de pagos.

"LA UNIVERSAL"

San José 87, entre Escobar y Gervasio. U-7453.

VENDO JUEGO CUARTO, 3 CUERpos, Arte moderno. Costó $350.00, en $120.00; comedor, Renacimiento; lámpara madera, baratísima; radio; living room; objetos Arte. Urge vender, a primera oferta razonable. Prado 43, altos. V-9

CASA ARECHAGA, SI USTED NEcesita muebles, visite los talleres de «El Siglo», donde encontrará preciosidades, por poco dinero. Compre directamente y comprará lo mejor. Manrique 189, Ebanistería. V-9

VISITE NUESTRA EXPOSICION permanente, donde encontrará los más modernos estilos de muebles, hechos con el más refinado gusto y las mejores maderas del país y chapas finas. Unicos representantes del acreditado radio «Colonial» para todas las ondas. Solicite una demostración y se convencerá de la inigualable calidad de estos magníficos aparatos. Ventajosos precios al contado y atractivas facilidades de pago. Tenemos comprador para sus muebles o radio, si desea cambiarlos por los nuestros. La Casa Ruisánchez, Angeles 13, esquina Estrella del 29 al 31, teléfono A-2024. V-9

¡EL RAS! ZANJA 52

Liquidamos objetos de Arte, para regalos, muebles de todas clases, lámparas: sala, comedor, cuarto, alfombras, butacones, neveras, pianos, muebles antiguos, cuadros óleo. Zanja y Lealtad, U-4800. V-9

MUEBLES A PLAZOS

Nuevo sistema de venta a plazos.

Juegos de cuarto, comedor, sala, recibidor. Los modelos más en moda. Precios económicos.

"EL CAPRICHO"

Neptuno 64, esq. a San Nicolás.

VENDO JUEGO DE CUARTO NUEvo, sin estrenar, con butacón tapizado, es urgente la venta. oJvellar 32, entre Infanta y N. V-9

MUEBLES EN GANGA

Juegos cuartos, $30.00; sala, $15..00; comedor, $30.00; escaparates, $7.00; con luna, $12.00; mesas correderas, $4.00; aparadores, $5.00; seis sillas, y 2 sillones, $10.00; máquinas coser. Compramos y cambiamos muebles.

LA PRINCESA. SAN RAFAEL 107 V-9

BAULES Y MALETAS A-6827

TENEMOS UN SURTIDO COMPLEto, Vea nuestros precios rebajados para este mes solamente. Haga una visita a esta casa y se convencerá. «La Competidora», Gloria e Indio. García, Arango y Compañía. V-9

EN MUEBLES

Somos únicos por el surtido más extenso y novísimo, su sólida construcción y enormes facilidades en los pagos.

CAO Y VARELA

Neptuno números 183 y 187

VENTA ESPECIAL

Sólo por este mes, Muebles de todas clases y estilos. Objetos de arte, antigüedades, sillones de inválidos, equipajes de todas clases. Le tomamos sus muebles en cambio Visítenos y se convencerá. Salud 9, esquina a Rayo.

«LA CASA INGLESA» V-9

10 UTILES de OFICINAS

COMPRO, EMPEÑO Y VENDO: Burós,máquinas escribir, sumar, calcular, coser, mimeógrafos, equipos y joyas en general. Llame y vea: Monserrate 39 y Parque Zayas. Telf. A-8054. V-10

BOLSA DE MUEBLES DE OFICINAS, COMPRAMOS

Vendemos, Propietarios de la Fábrica «Nóbregas». Procedentes remates: Archivos, Máquinas: Escribir, Sumar y Calcular. Cajas Caudales y Documentos. Libreros, Bufetes, Butacas, Mimeógrafos y Adresógrafos. Todo de Oficina. Liquidamos muebles acero. **Compostela 55, frente a «Estrella Italia». A-7744.** V-9

INSTRUMENTOS DE MUSICA

SE VENDE UN PIANO CHASSAIGne Freres, completamente nuevo. Muy barato, Suárez número 17. V-11

13 RADIOS

RADIOLA 80, $70.00; CROSSLEY, 10 tubos, $70.00; Majestic, 460-A., $80.00. Carlos III número 4, altos. Radiola 66, $60.00, M. y 21, Vedado, Dr. Félix. V-11

VENTAS

13 RADIOS

VENDO LUJOSO RADIO «VICTOR» con magníficas voces en $55.00. Véalo en San Miguel No. 129, altos, entre Escobar y Gervasio. V-12

RADIOS CRUNOW 1934

Majestic, onda corta y larga, llegaron, a plazos, desde $5.00 mensuales, admitiéndole como fondo, parte pagos, radios, radiolas ortofónicas, «La Casa del Radio», Neptuno 177 y medio. Telf. U-2228. V-12

"REPARAMOS SU RADIO"

Por lo que usted pueda pagar. Garantizamos nuestros trabajos. Vendemos bombillos y accesorios para radios. Visítenos, «La Casa del Radio», Neptuno 177 y medio, casi esquina a Gervasio. U-2228. V-12

GANGAS: RADIO RCA., SIETE BOMbillos, flamante, $20.00; Belmont 1934, $23.00; Majestic 1933, completamente nuevo, $45.00. Véalos, «La Casa del Radio», Neptuno 177 y medio, casi esquina a Gervasio. U-2228. V-12

VENGA Y OIGA A EUROPA: DE 5 a 9 p. m., en San Miguel 129, altos, entre Escobar y Gervasio. Radios Majestic, Grunow y Kadete, desde $5.00, mensuales. Pida una demostración al Telf. U-4205. V-12

RADIOS, CON GARANTIA ABSOLUta, desde 19 pesos 80 centavos. Para automóvil y de corriente continua, fincas o yachts. Facilidades de pagos, «La Predilecta», San Rafael 171, o Neptuno 76. M-1729 y U-1729. V-12

14 LIBROS E IMPRESOS

16 OBJETOS VARIOS

VENDO, CAMBIO, REPARO: VIDRIEras, contadoras, molinos café, pesas todas marcas, sillas, mesas, banquetas, enseres comercio en general. También compro. Cano, Habana 116 y medio, entre Amargura y Teniente Rey. V-15

REPARACIONES

9 MUEBLES Y PRENDAS

REPARAMOS SUS MUEBLES, POR poco dinnero, dejándolos nuevos. Casa Pardo: U-5761. Los modernizamos, barnizamos a muñeca, esmaltamos «Duco», pinturas mimbres, a vapor, tapicería general. Azogamos espejos. Trabajos garantizados, San Rafael núm. 130. R-9

13 RADIOS

REPARAMOS SU RADIO AL MEnor costo y garantizamos nuestros trabajos por tres meses, enrollamos transformadores de todas clases. Sr. Bello, Galiano 114, 1o. por Zanja, M-6583. R-12

DINERO-HIPOTECA

d1 SE TOMA

SOLICITO CUATRO MIL PESOS, al 7 por ciento, sobre cuatro casas también compro 2 casas de sala, comedor, 3 cuartos, que no pasen de dos mil pesos cada una, de Monte, Galiano e Infanta. No quiero corredores. Informan: Sitios y Escobar, Bodega Pérez. D-1

d2 SE OFRECE

HIPOTECAS: ME URGE COLOCAR $5,000.00, fraccionados Habana y sus Repartos. También para Bóvedas y Panteones, desde $50.00. Interés bajo. Mucha reserva y rapidez, J. Llanes, Sitios 42, esquina San Nicolás. M-2632.

PRESTAMOS

Dinero sobre joyas

Desde el 1 por 100

Vendemos joyas, baúles y maletas. Se compra oro.

«LA PERLA»

Animas 84, esq. a Galiano

DINERO

No pierda tiempo. Cuando necesite tomar dinero en Hipoteca o Pagarés vea a M. Fernández, San Ignacio 50 teléfono A-4432, de 2 a 5. Operación rápida y absoluta reserva. D-2

DINERO

Doy grandes y pequeñas cantidades en primera hipoteca, desde el 7 por ciento en adelante, para la Habana y sus Barrios. Compro y vendo casas y solares.

Compro y vendo Bonos y Acciones.

JULIO C. GRANDA

Obrapía 33. Telfs. M-5921 y F-5759. D-2

BONOS Y ACCIONES

N. GELATS Y COMPAÑIA

106 Aguiar 108 esquina a Amargura

CAJAS RESERVADAS

Las tenemos en nuestras bóvedas construidas con todos los adelantos modernos y las alquilamos para guardar valores de los interesados. En esta oficina daremos todos los detalles que se deseen.

PARA EL HOGAR

ph2 Interés para el Hogar

CARBON

«Pinar», es el mejor carbón, de pura yana, de Camagüey. El preferido por las cocineras. Solamente $1.20, saco grande. Pídalo: Telf. M-6412. PH-2

PARA LAS DAMAS

pd4 Interés para las Damas

PARA LAS DAMAS INVENTO MARAVILLOSO

Cabello hermoso, abundante, sin canas ni caspa, ligeramente ondulado, se obtiene a los pocos días de usar la famosa Agua de Colonia **Condal** Producto sin rival para la vitalidad del cabello. Probar, es creer. Resultados sorprendentes. Venta en Droguerías Sarrá, Johnson, La Americana,Tiendas: "«El Encanto" "Isla de Cuba", "El Chalet' y casas bien surtidas. Ojo con las imitaciones. No es legítima **Colonia Condal,** si el frasco no lleva la etiqueta color naranja. PD-3

ATENCION. PARA CURARSE LOS barros e irritaciones de la cara no hay como la loción «BARROINA», por medio de fricciones. Con un solo frasco basta para la total curación de una persona afectada. De venta en droguerías, principales boticas y perfumerías de la Habana. Precio: $1.50 el frasco. PD-3

SE VENDEN TRES ABRIGOS DE señora (uno de noche). Prado 33, altos. Telf. A-5049. PD-3

«EL HOGAR Y LA MODA» COMO propaganda remite dos núúmeros; uno de Junio y otro de ulio por 20 centavos en sellos. Carlos M, López, Obispo 74, Habana. PD-3

MODISTA. SE HACEN VESTIDOS de todas clases con rapidez desde 40 centavos en adelante, no hay tablilla, Corrales 121, bajos casi esquina a Angeles. PD-3

MADAME KUZMA: EX MODELISTA principales casas París y Viena. Creadora de sombreros finos. Avisa a su clientela, que tiene a la venta sombreros, últimos modelos, desde $2.50. Se arreglan sombreros, desde $1.00, Amistad y San Rafael, frente Ten Cent.

EXTIRPACION DE LOS VELLOS de la cara, por medio de electricidad. Tratamiento definitivo y garantizado. Sra Alexandra. Calle Tercera número 381, entre 2 y 4, Vedado. Habana. PD-3

ENSENANZAS

e1 Profesoras y Profesores

DR. JOSE J. RODRIGUEZ FEO. Clases de Matemáticas. San Lázaro 232 (altos.) E-1

INGLES, TAQUIGRAFIA (INGLESA y española). Teneduría, Cálculos Mercantiles, Aritmética, Algebra, Caligrafía, Mecanografía y Ortografía. Enseñanza a domicilio, por el Profesor F. Heitzman. Monte 103, altos, M-9247. E-1

ACADEMIA DE IDIOMAS ROberts, Malecón 31, teléfono A-1317. ¿Desea usted aprender inglés? Compre el Método Roberts, se recomienda por sí solo. Distinción, eficiencia, garantía, Cuarta Edición, $2.00. E-2

SEÑORITA AMERICANA, ENSEÑA el inglés en cambio de vivir con familia cubana (mayores), Cerro, Víbora o más en el campo. Escribir Taylor, DIARIO DE LA MARINA, Departamento Anuncios Clasificados. E-I

ACADEMIA RABIÑA

NEPTUNO ESQUINA A MANRIQUE, altos. Clases individuales: Inglés, Francés, Alemán, Taquigrafía «Pitman» y «Gregg», Mecanografía, Ortografía, Teneduría de Libros, Correspondencia Comercial, Aritmética. CLASES POR CORRESPONDENCIA. Ingreso E. Ingenieros, Arquitectos y Veterinaria. Curso Procurador. Pida prospectos, **Neptuno 78 y 80, altos, esquina Manrique. Telf. M-7849.**

APRENDA CORTE Y COSTURA

Por mi gran sistema Matilde Alemany, «Academia Central». Invento nuevo, práctico, preciso. Clases por ajuste. Terminará en 2 meses, con título de profesora garantizada. Clases a domicilio. Se cortan moldes exactos y trajes, San José 9, altos, entre Galiano y Aguila, Sucursales: Profesoras Máxima, Octava y Tejar, Lawton y Hortensia, Atocha 6, Cerro y Luz número 26, Sra. Orfila. E-1

ASCENSION SERRANO, PROFESOra Piano, Mandolina, graduada en Madrid incorporada Orbón. Todos sistemas, Domicilio desde $5, su casa desde $2, detalles correo o personal, admite pagos semanales. Porvenir No. 4, Víbora. E-1

PROFESOR DE BAILES

Precios módicos, Enseñanza rápida de Son, Fox, Tanto, Blues, etc. etc. Doy clases a domicilio. Ismael Servalló, Cárdenas número 3, segundo piso. PB

FRANCES POR PROFESORA FRANcesa graduada. Largas e inmejorables referencias cubanas. Da clases a domicilio o en su casa. Clases económicas por grupos de 4 personas. Calle 19 No. 109, entre L y M, 2o. piso. E-1

INTERES GENERAL

EN MEXICO ARREGLAMOS SU NEGOCIO CUALQUIERA QUE SEA

Tramitamos permisos para entrar al país, cartas de ciudadanía, rectificación de actas, legalización de firmas en las dependencias del Gobierno y Consulados Extranjeros. Divorcios. Informes todas clases. Ejecutamos cobranzas, administración de casas, toda clase de representaciones y comisiones. Cía. Pan-Americana de Inversiones. Ave 16 de Septiembre 73, Apartado Postal 9090, México, D. F. IG.

FILATELICOS. ACABAMOS DE REcibir los catálogos para sellos de Scott año 1935. Precio $3.00. Los remitimos al Interior por Correo Certificado, al recibo de giro postal por $3.20. CASA FILATELICA LILY, Obispo 121. Habana. IG

FOLLETIN 51

JUAN CARREÑO VARGAS

EL FIN DE UNA AVENTURA

NOVELA

EDICION EDITA

BARCELONA

De venta en «La Moderna Poesía», Obispo 135. Telé. A-1171.

...lentos, la falda dejó al descubierto las tersas redondeces de las armoniosas piernas. En mi brazo sentía el tibio calor de muelles y deliciosos encantos.

Los truenos desgarraban el ambiente. La carretera quedó completamente cubierta de agua y de fango. Las cunetas y alcantarillas eran insuficientes para dar salida a las enormes masas de líquido y piedras que engrosaban los barrancos.

Era imposible salir de allí sin exponerse a rodar al hirviente precipio.

Las olas seguían rompiendo, locas, sobre el acantilado. La lluvia continuaba su ininterrumpido repiqueteo sobre la cubierta del auto. Nos encontrábamos perdidos en medio de la deshechas tempestad y, sin embargo, yo hubiera deseado que se prolongara su furia. Mi brazo ciñó su cintura y atraje su cabeza sobre mi pecho. Ella, temblorosa, se dejó acariciar.

El vendaval nos arrojaba algunas veces escupitinajos arrancados a la inmensa cresta de las enfurecidas olas.

El espectáculo presentaba una sublimidad indescriptible; me encontraba profundamente conmovido, gozando la íntima delectación de encontrarme solo con aquella mujer en cuyos ojos leía confundido, con no poco de espanto, el delicioso embeleso de encontrarse sintiéndose solamente protegida por mí contra los elementos desencadenados.

Sí; ella misma me lo confirmó ingenua y llanamente cuando la tempestad hubo aplacado sus furores.

—He pasado unos momentos de angustioso miedo y de inefable dicha al encontrarme sola contigo en medio de esta tempestad.

Mientras hablaba sus ojos querían hundirse en la inmensa sábana de espumas barrida por el viento y su cuerpo adorable se replegaba contra mí dándome el tibio calor de su carne prieta y perfumada.

* * *

Despacio, con infinitas precauciones, emprendimos el regreso.

Mientras hablaba se dejaba acariciar la seda de sus cabellos con la mano que me quedaba libre.

Su alma se fué abriendo como una flor al conjuro de sus recuerdos. Con voz dulce, reclinada en mi hombro, evocaba escenas de su vida y la de su hermano. Anécdotas familiares, impregnadas de dulce sencillez.

—Mi hermano—me decía—tuvo en mí la confianza de un hijo para con su madre. Nos quedamos huérfanos apenas nacidoyo. Fuí creciendo a la sombra de su cariño, vigilante y tierno. Cuando, ya mayor, era su amigo de confianza, no buscó más confidente que el de mi amor inmenso hacia él. Me casé por darle gusto con un compañero suyo, sin entusiasmos, pero sin repugnancia. No sabía lo que era amar. El compañerismo y sus compromisos le han arrastrado a ponerse frente a la ilegalidad triunfante. Entonces fuí también su consejera y su apoyo. Su consejera hasta cierto punto. yo tuve que aceptar el hecho consumado de su posición. Dolorcitas, en aquellos días, compartió conmigo las angustias y zozobras a que su lealtad le empujaba. Por eso me era tan interesante conocer detalles de su entrevista con don Cosme y su encantadora hija. Yo pedí y rogué mucho a la Virgen por todos. Ellos ni tú tenéis esta fe que a mí me sostiene en los momentos críticos de la vida. En ideas todos estabais muy lejos, me sentía sola. Tú eras el único hombre que había despertado en mi pecho un sincero y profundo afecto. Después de mi irreflexiva conducta cuando saliste de la cárcel, comprendí que ya no eras el mismo, aunque me amabas con más vehemencia y más pasión. Te habías alejado para siempre de las cosas que yo creía, pero te seguí queriendo con cariño más profundo. Comprendía tus dudas, me inquietaban las luchas que contigo mismo sostenías, pero yo anhelaba que fueras tú el que vinieras a mí rendido y lleno de fe en mi cariño. También la palabra de honor de mi hermano era mi palabra y sellaba mis labios. ¡Cuántas veces deseé que adivinaras el secreto que pugnaba por saltar de mi corazón hacia el tuyo! En esto tu inteligencia no te hizo gran servicio. Cada vez que pienso en aquellas noches me arrepiento sinceramente del papel ambiguo que representé; mi hermano me lo ha reprendido mucho, pero venían a prenderlo, me avisó un fiel amigo... ¡Estaba tan reciente todo el complot! ¡Se había comprometido tanto!, que temí por su vida, y el peligro y mi cariño me cegaron. Yo no tenía otra salvación en aquel apuro que tú. Tú, que me eras leal y que sin quererlo, ni haberlo pensado siquiera, me amabas desde lo más profundo de tu alma. Mi instinto me lo había dicho varias veces.

* * *

Había dejado de llover. El viento iba cayendo y el estrépito de las olas perdía por momentos partes muy considerables de su furia.

Marchábamos con infinitas precauciones. Gracia, apoyada en mi hombro su preciosa cabeza, dándome con sus sedosos rizos en la cara, iba desengranando con su voz de niña mimada sus ingenuas confidencias; una verdadera confesión. Y al hablarme así, llanamente, con palabras que parecían tiernos suspiros, bajo las nubes que rodaban empujadas por el viento, y el mar, que seguía batiendo a nuestros pies el acantilado, y acompañados todavía por algún incierto relámpago sobre el negro horizonte, sentía en todo mi ser una piedad infinita por los sinsabores y las torturas que aquel sensible corazón había padecido en las interminables horas de inquietud y zozobra que la vida la había concedido con tanta prodigalidad.

Después de un momento de silencio, continuó:

—Salí de Granada a dar un adiós

M.E.C.D. 2016

VIDA MUNDIAL

Por TIBURCIO CASTAÑEDA

La Liga de Naciones de Ginebra terminó su décima quinta Asamblea ordinaria el 27 de Septiembre último, dando señales de recobrar sus energías.

SU Presidente, Richard Sandler, de Suecia, hizo notar que si bien no había resuelto la Liga grandes problemas mundiales, había admitido a Rusia en la Liga de Naciones y ésta continuará prosiguiendo sus ideales.

Por el voto unánime de los cuarenta y siete Delegados presentes la Liga admitió a Afghanistan como miembro de la Liga, siendo admitidos sus dos Representantes y aplaudidos por sus colegas.

El delegado de Rusia, Maxim Litvinof, aceptó que se pusiese ante la Liga la Conferencia sobre desarmamentos, de manera que el Consejo pudiera expresar su opinión sobre el procedimiento que había de seguirse.

En vista de las dificultades de comenzar ahora un examen minucioso de la cuestión, dijo mister Sandler que, por su parte, pediría a la Asamblea que se limitase «a tomar nota de la proposición de Rusia».

M. Litvinoff aceptó esto, haciendo notar, que él trataría de la cuestión en el Consejo de la Liga, sin que hubiese secreto en lo que iba a proponer; pero que probablemente sería la creación de una organización permanente de la Liga de Naciones para tratar de las cuestiones relativas a la paz, incluyendo en ellas el desarme.

Mientras tanto el Consejo de la Asamblea tuvo dos reuniones; una de ellas por la mañana para tratar de la reclamación del Gobierno de Finlandia contra el Gobierno inglés, por el uso de buques en la Guerra Mundial.

Por la tarde se habría de tratar de la venta de bebidas alcohólicas en Polonia.

Después Maxime Litvinoff, trató como Comisario ruso, de una Comisión que tratase de modo permanente de una Conferencia de la Paz, en la cual pudieran participar los Estados Unidos de Norte América. Y añadió Litvinoff: fuera de la Liga de Naciones hay un gran país, los Estados Unidos de Norte América, cuya cooperación nosotros tenemos en mucho y hemos de procurar su colaboración.

Por su parte, el Secretario de Estado de los Estados Unidos, mister Cordell Hull, dijo que ese mismo día 27 de septiembre que el Gobierno del Soviet no había delegado en nadie para que se le acercase con objeto de tratar de Desarme Permanente, en una Conferencia. Pero, sin embargo el Gobierno de los Estados Unidos vería de modo muy favorable cualquier proyecto en que se tratase de mantener la paz.

La Liga de Naciones de Ginebra trata de lo que ha adelantado por su labor hasta fin de julio último, según resulta de un documento que ha publicado, en que no hay demasiado optimismo.

En el primer Capítulo trata de lo que ha adelantado, pero sin olvidar que no es posible ser demasiado optimista después de haber estado al tanto de la depreciación de las riquezas, por falta de transacciones comerciales en todos los países del Orbe.

La distribución desigual de los objetos para la alimentación, y casi siempre disminuyendo las cantidades necesarias para la alimentación, siendo esto el aumento de las enfermedades, que es otro motivo de profunda preocupación.

Puede decirse que la depresión y la falta de suficiente alimentación no se han vencido totalmente en ninguna de las Naciones del mundo en las que han surgido por tal causa, enfermedades que parecían desarraigadas, tanto en los adultos, como en los niños; en éstos en mayor grado.

Pero se va notando que la ciencia y la fraternidad van devolviendo la salud a la humanidad.

La Conferencia del Desarme, enterrada bajo el peso de cañones y acorazados

Han declarado ayer culpable a R.A.Edwards

Asesinó a su prometida con el objeto de poder casarse con otra que le gustó más

WILKES-BARRE, Pennsylvania, octubre 6. (AP).—Convicto de haber dado muerte a su novia después de enamorarse de otra muchacha, Robert Allen Edwards se preparaba esta noche para apelar de un veredicto condenatorio, que le llevará posiblemente a la silla eléctrica.

El joven asesino, que tiene 21 años de edad, estaba sentado con el mentón enterrado en el pecho y la vista fija en el suelo, cuando salió el Jurado del salón en que deliberó sobre el veredicto para dar cuenta de sus conclusiones.

El veredicto le considera culpable del delito de asesinato y recomienda que se le aplique la pena de muerte.

Edwards se frotó el rostro nerviosamente mientras se daba lectura al veredicto.

El Magistrado William A. Valentine, satisfecho con el resultado del veredicto, dijo que pronunciaría la sentencia más tarde.

Terminada la vista Edwards fué llevado nuevamente a la celda. Temblaba cuando salió al corredor, mientras fuera del edificio caía una pesada llovizna.

El abogado defensor, en su informe, manifestó que Edwards tenía una «mentalidad de amateur» e indicó al Tribunal que apelaría contra la sentencia.

El Fiscal Thomas M. Lewis, que había denunciado a Edwards como «el más cruel y el más frío de los procesados que han desfilado por el Tribunal», pidió a los jurados que dictaran un veredicto justo.

El Jurado declaró a Edwards culpable de haber llevado con engaño a Miss McKechnie al lago Harvey la noche del 31 de julio, y de haberla arrojado al lago después de golpearle en la cabeza con un black jack.

Freda, que iba a ser madre, fué hallada cadáver flotando sobre las aguas del lago al siguiente día.

La ciudad de Nome, en Alaska, asolada por un incendio, ha quedado como los campos de batalla de Francia en 1918

La famosa ciudad de Nome, en Alaska, después del incendio que la asoló, quedó en estado casi idéntico a los campos de batalla de Francia en 1918. La fotografía fué tomada por uno de los oficiales de un guardacostas que llevó a Seattle, Wáshington, a veinte refugiados.

Mussolini dice que Henderson presidente de la Conferencia no podrá lograr resucitarla

Medio millón de personas, que escuchaba el discurso del «Duce», soltó una monumental carcajada cuando dijo que las relaciones entre Italia y Francia mejoraron últimamente

MILAN, octubre 6. (AP.)—Medio millón de italianos lanzaron hoy una ruidosa carcajada después de la declaración que hizo el primer de que las relaciones con la vecina Francia durante el año pasado «habían mejorado notablemente».

Estuviera o no inspirada la risa por un guiño que hizo el jefe del Gobierno italiano a la terminación de la frase, lo cierto es que se trata de la primera interrupción de esa clase que se hace a un discurso del Duce.

Quinientas mil personas se congregaron en la inmensa plaza de la Catedral para escuchar el discurso del Duce y no logrando contener la risa que les produjo el oir las palabras del Jefe del Gobierno.

Volvieron a reir cuando el Duce, en un discurso político que coincidía con el décimo tercer aniversario de su decisión de marchar sobre Roma, hizo una pausa para permitir que cesaran las risas y les dijo: «Vuestra actitud indica que sois un pueblo inteligente.» Después añadió:

«Vuestra actitud a esta exposición es tan finamente inteligente que me demuestra que aunque los métodos de trabajo de la diplomacia deben ser reservados, puedo hablar en alta voz al pueblo cuando deseo indicarle la dirección de la política exterior de un gran país como Italia.»

En la elevada tribuna desde la cual hacía uso de la palabra el primer ministro italiano, había una misión francesa compuesta de los treinta aviadores que hicieron un vuelo de buna voluntad desde París.

A pesar de la acogida que tuvo su referencia a Francia, el Duce siguió diciendo:

«La atmósfera es mejor, y si llegamos a los acuerdos que deseamos de todo corazón, éstos serán utiles y muy provechosos a los dos países y en general a los intereses de Europa. Todo esto lo veremos entre fines de Octubre y los primeros días de Noviembre».

Declarando desde su tribuna en la gran plaza de la catedral, dijo que «Italia debe ser amiga o enemiga de las naciones de Europa, pero nunca indiferente en este punto.»

Agregó que Italia ha sido «herida en el corazón» por lo que calificó de campaña de la prensa yugoeslava. La multitud aplaudió largo tiempo cuando el primer ministro rechazó los ataques de la prensa de la prensa yugoeslava al valor del ejército italiano.

El primer ministro declaró que las relaciones entre las naciones europeas han mejorado ahora que la Conferencia del desarme había fracasado, añadiendo:

«Ese tenaz ciudadano (Arthur Henderson, presidente de la Conferencia del desarme) no logrará en manera alguna resucitar el cadáver de la Conferencia del desarme, que está profundamente enterrado bajo el peso de los cañones y acorazados.»

HUELGA GENERAL DE LOS OBREROS TEXTILES EN ORIZABA

CIUDAD MEXICO, oct. 6. (AP).—Para el lunes próximo está anunciada una huelga general de los obreros de las fábricas de la Compañía Industrial de Orizaba, que son las más importantes del ramo textil en la República.

Cinco cardenales y ciento veinte obispos y arzobispos de más de treinta naciones, irán al gran Congreso Eucarístico de Buenos Aires

Se considera que a los actos del Congreso que se ha de inaugurar el miércoles próximo en la capital de la Argentina, asistirá, por lo menos un millón de personas. Gran animación

BUENOS AIRES, octubre 6 — (AP). Buenos Aires, con sus dos millones quinientos mil habitantes, la mayor ciudad hispano-parlante del mundo, se encuentra embanderada, mientras se dan los toques finales para la inauguración del XXXII Congreso Eucarístico, que se inaugura el miércoles Se considera que en los actos participarán por lo menos un millón de personas.

Las banderas turquí del Congreso Eucarístico ondean al viento en las avenidas principales y en los suburbios. En la mayor parte de las casas y tiendas osténtanse las placas azul y blanco del Congreso.

Hasta ahora, se sabe que concurrirán a los actos cinco cardenales y unos 120 obispos y arzobispos, de más de treinta naciones, sin contar los millares y millares de peregrinos laicos, deseosos de asistir a la magna función religiosa, la primera de su naturaleza que se celebra en el Continente suramericano. La máxima ceremonia del Congreso ocurrirá el martes, al llegar a bordo del «Conte Grande», convertido en templo flotante, el Cardenal Pacelli, nuncio del Pontífice, que hará enarbolar la bandera de las llaves y la tiara, en el mastil de honor del barco del «Lloyd Sabaudo».

El cardenal Pacelli viene acompañado de unos cuantos centenares de católicos italianos, entre los que se cuentan los representantes de la Corte Pontificia y fuerzas de la Guardia Noble, amén de altas personalidades de la jerarquía de Italia y España, en cuyos puertos tocó el barco en viaje hacia Sur América.

Ed Presidente Agustín Justo, vistiendo el uniforme de General de división, todo el gabinete, las autoridades municipales y casi todos los signatarios de la iglesia de la Argentina, recibirán al Cardenal Pacelli cuando el «Conde Grande» atraque a los muelles, y será escoltado después hasta la Catedral.

El Congreso se inaugurará el miércoles por la mañana en Palermo, el gran parque municipal, en cuyo centro se halla la Plaza de la Avenida Alvear, formada por boulevares que parten de la plaza en forma de radios.

Se han instalado asientos para 250.000 mil personas y existe espacio abundante a lo largo de varias calles para que se acomode el público. Numerosos magna-voces elevarán las palabras de los oradores a todas partes del parque desde los cuatro altares que se han emplazado en los cuatro lados de la Cruz de 105 pies de extensión, al pie de la cual se celebrarán las principales ceremonias del Congreso.

Terminará el Congreso el domingo, con una procesión final, en la que tomarán parte centenares de miles de fieles, y en la cual el Cardenal Pacelli llevará la Custodia.

Además del Cardenal Pacelli, participarán en este Congreso el Cardena Jean Verdier, arzobispo de París, que legó hoy con peregrinos franceses; el cardenal Sebastián Leme de Silveira Cintra, Arzobispo de Río Janeiro, único cardenal suramericano; Monseñor Augusto Hlond, Cardel Primado de Polonia, y Monseñor Manuel Gonzalves de Cerejeina, Cardenal Patriarca de Lisboa.

PACELLI EN RIO JANEIRO

RIO JANEIRO, octubre 6. (AP). Las campanas de los templos de esta capital se lanzaron a vuelo, tras de haber tañido joculatorias cada quince minutos, en despedida del Cardenal Pacelli, legado del Santo Padre, que, camino de Buenos Aires, llegó a esta capital por la mañana, en el «Conde Grande». Estuvo cuatro horas en Río. Varios millares de brasileños congregáronse en los paseos que bordean el puerto desde las primeras horas de la mañana. El Presidente Vargas y el Ministro de Relaciones Exteriores hiciéronse representar en los actos celebrados en el buque, en honor de Su Eminencia.

DESCUBREN UN COMPLOT COMUNISTA CONTRA EL GOBIERNO DE NICARAGUA

TEGUCIGALPA, Honduras, oct. 6. (AP).—Han causado a la vez sorpresa e inquietud las noticias cursadas de Nicaragua, en las cuales se hace saber que el Gobierno del vecino país había llegado al conocimiento de que la explosión recientemente ocurrida en el Arsenal de Managua, en que perecieran varios miembros de la Guardia Nacional nicaragüense, formaba parte de una conjura comunista, con ramificaciones en todo el territorio nacional.

Otros informes oficiales, de otra índole, consignan que existen razones bien fundadas para dar cuenta de la muerte del General Pedro Altamirano, secuaz del difunto General Sandino, en las breñas de la Nueva Segovia.

El Gabinete del Perú, que presidía Alberto Rey, ha presentado ayer la dimisión

LIMA, octubre 7. (AP). El gabinete presidido por el jefe de Gobierno, Alberto Rey de Castro, constituído hace menos de un año, presentó hoy la dimisión al Presidente de la República, General Benavides.

Los reyes de Yugoeslavia van a Francia

Van acompañados por dos Ministros, dos Coroneles y dos damas de la Corte

ZELENIKA, Yugoeslavia, octubre 6. (AP).—Animados por el gran éxito diplomático que obtuvieron en Bulgaria, el Rey Alejandro y la Reina María, salieron hoy de este puerto a bordo del destroyer yugoeslavo «Dubronik», para hacer una visita de tres días a Francia.

Sus Majestades van acompañadas por el Ministro de Relaciones Exteriores Boggo'jus Yevtith, el Ministro Antich, dos generales y dos damas de la Corte.

Al llegar a aguas francesas, el «Dubrovnik» será escoltado hasta Marsella, por varios buques de guerra de Francia.

El Rey celebrará varias importantes conferencias políticas en París con los funcionarios franceses, y Louis Barthou, Ministro de Estado francés, preparará el camino para mejorar las relaciones de amistad entre Yugoeslavia e Italia, como preliminar para un acuerdo italo-francés.

El Gobierno francés ha organizado una recepción, una revista militar un banquete y otras ceremonias en honor del Rey Alejandro, que jamás ha estado oficialmente de visita en Francia.

Identifican a Hauptmann como la persona que rondó la casa de Lindbergh el 1ro. de marzo

Declararán al carpintero alemán convicto de exigencias de dinero, en el Tribunal del Bronx, y se cree que en el Estado de Nueva Jersey no se podrá abrir juicio antes de Noviembre

NUEVA YORK, octubre 7. (AP).—Hoy fué identificado por uno de los convencinos del Coronel Charles A. Lindbergh, el carpintero alemán, Bruno Richard Hauptmann, como la misma persona a quien viera saliendo de improviso de la espesura de la estancia de los esposos en Hopewell, pocas semanas antes de que fuera secuestrado el hijo del aviador.

El testimonio, aportado por Willard Whitehead, de Lambertville, N. J., es el primero que se trae a la causa con carácter definido, relacionando a Hauptmann con el secuestro y asesinato del pequeño. Whithead señaló a Hauptmann entre una fila de diez individuos, en el cárcel del Condado del Bronx.

Expuso luego al capitán J. J. Lamb, de la policía del estado de New Jersey, que tenía el convecimiento de que Hauptmann y no otra persona, es a quien en dos ocasiones viera atisbando entre los maniguales.

Whitehead quedó en libertad de regresar a su casa, al exponer el capitán J. J. Lamb que no era menester detenerle como testigo material de cargos. Lamb también regresó al Estado de New Jersey llevándose un documento de la casa de Hauptmann en el cual aparecen escritos los números de teléfono de personas que se relacionaron con los hechos.

El testigo, que otrora vivía en las inmediaciones de la estancia de Hopewell, declaró a la policía estatal la primera vez, que había visto a un individuo desconocido la noche del primero de marzo 1932. En seguida que echaron garra a Hauptmann, se le citó como testigo de la causa. Hace dos días fué posible determinar su paradero, pués al buscársele resultó que había ido a ver a unos parientes al Estado de Pennsylvania.

Anunciose a la vez que el Coronel Lindbergh figura entre los veinte y tres testigos que serán llamados a declarar ante el Gran Jurado del Condado de Flemington, el lunes, al ser instruído Hauptmann de cargos por los delitos de secuestro y asesinato.

Se sabe que también habrán de contarse entre los testigos agentes de la Secretaría de Justicia, que intervinieron en las primeras averiguaciones del caso.

Por otra parte, existe incertidumbre respecto de si Hauptmann será juzgado o no la semana que viene bajo acusaciones de exigencias de dinero, aunque el Procurador del Distrito, Foley, ha expuesto que faltan ciertos detalles para completar la instrucción sumaria del caso.

—Estoy convencido, ha expuesto, que las acusaciones que tenemos en los tribunales del Bronx contra Hauptmann culminarán en veredicto de culpabilidad.

Con anterioridad, Foley expusiera que pospondría la vista, con el fin de dejar tiempo al preso, para que los Tribunales de New Jersey lo extraditen, bajo acusaciones más graves que tendrían siempre la preferencia, sin que hoy quisiera entrar en detalles sobre tales aspectos.

En Trenton, lugar de la jurisdicción a que pertenece la quinta de Lindbergh, el procurador general, Willentz, comentó:

—No creo que sea posible celebrar juicio en el Estado de Nueva Jersey contra este individuo antes del 1 de noviembre.

Va el General González al Ferrol, para recibir los primeros barcos de guerra que se han construído para el Gobierno de México, en aquellos astilleros.

Una bailarina, que se cree es mejicana o cubana, dió muerte a su amigo de una cuchillada

Golpeada con frecuencia por su compañero, la bailarina declaró que viéndose en peligro de ser estrangulada por aquél, que la tenía agarrada por el cuello, se defendió

MONTREAL, octubre 6. (AP.) — Una joven bailarina latino americana, Dolores Morel, que la policía cree cubana o mexicana, ha sido detenida hoy con motivo de la muerte de William Owen, auxiliar de un corredor de bolsa. La joven, según los agentes, confesó esta noche que había dado una cuchillada a Owen en defensa propia.

Owen sangraba por la herida en el apartametno de Dolores cuando acudió un médico para tratar de salvarle la vida. La joven huyó de la casa y se hirió cuando el automóvil de Owen en que escapó chocó con un árbol en Longueuil.

«Estábamos solos en el apartamento cuando ocurrió el hecho», dijo Dolores al inspector Armand Brodeur. «Dos individuos que habían estado hasta poco antes con nosotros se habían marchado.

«William Owen, hombre brutal cuando está ébrio, trató de discutir conmigo. No le contesté, al parecer, como él esperaba, pues lo cierto es que comenzó a golpearme y que trató de ahogarme.»

Según la nota facilitada por el inspector a la prensa, Owen trató de colocarla de espaldas sobre la mesa de la cocina y que ella cogió entonces un cuchillo con la idea de librarse de aquellas manos que le oprimían la garganta.

Atemorizada por la sangre, la muchacha salió en busca de un médico, el cual halló a Owen sangrando profusamente de una herida en el sobaco derecho. El médico cerró la herida, pero Owen falleció algunos minutos más tarde.

La declaración de Dolores dice que, presa de pánico, emprendió una carrera, tomó el automóvil de Owen y partió a gran velocidad para la casa de una tía.

En el depósito judicial se encontraron dos cartas, escritas en hojas de papel de un bloque. Una de ellas dice:

«Querido Billy: He llevado a casa a George y Walter. No les dejé que tomaran un taxi para esa distancia. Te amo, Dolores.» La postdata agrega: «Hay bebida para tí. Sé buen muchacho.»

La otra carta dice lo siguiente:

«He ido a casa. Todavía no sé porqué me has abofeteado. ¿Por qué lo hiciste? Eso es lo que quiero saber. Espero que seas un buen muchacho y duermas aquí esa noche».

La bailarina es conocida tambien por Dolores López, nombre que ha usado en la escena. La policía dice que vino a Montreal despues de haber bailado en varias ciudades de los Estados Unidos, y cree que sea de Cuba o México. Tiene 25 años de edad.

La policía agrega que la encontró lesionada y sin conocimiento en un campo próximo al lugar donde se había destrozado el automóvil de Owen contra un árbol. En el asiento se encontró un cuchillo manchado de sangre.

LA IMPRUDENCIA DE UNOS NIÑOS OCASIONA UN VIOLENTISIMO INCENDIO

CIUDAD REAL, octubre 6. (SE).—Dicen de Alhambra que en el sitio denominado Tablazos, propiedad del vecino D. Francisco Jaraba, se declaró un violento incendio, ardiendo cinco hectáreas de alameda en que había plantados 35,000 chopos blancos.

Afortunadamente no se han registrado desgracias personales.

Las pérdidas materiales son importantes.

Los autores del incendio son los niños Vicente y Gabriel Chaparro, de nueve y once años, que prendieron una cerilla junto a una mata seca, propagándose la llama y originando el incendio por el fuerte viento.

Dentro de un mes se sabrá si el pueblo americano aprueba el Gobierno de Mr. Roosevelt

Los candidatos de los partidos republicano y democrático realizan toda clase de esfuerzos por obtener el triunfo en las elecciones congresionales que se están preparando

WASHINGTON, oct. 6. (AP).—Exactamente dentro de un mes, a contar desde hoy, los electores de la nación emitirán veredicto real y positivo sobre el «New Deal» o conjunto de proyectos auspiciados por el Presidente Roosevelt, para hacer cesar el estado de crisis general y desaparecer las injusticias sociales, políticas y económicas.

Los adalides de los partidos Democrático y Republicano, bátense desde las trincheras de la más florida oratoria, para defender sus respectivos métodos y llevar al adversario a la derrota.

A medida que progresa la campaña en todos los frentes, los caudillos del Partido Democrático sostienen que hay la convicción de que la mayoría del electorado habrá de ratificar las tendencias y líneas de conducta del Presidente, en cuanto a la solución de los arduos problemas nacionales. El senador democrático por el Estado de Illinois, Lewis, enunció que profesa la certeza de que en el Senado que se elija próximamente, la política del Presidente Roosevelt contará con un apoyo de las dos terceras partes de los padres de la Patria.

Enfrentándose con las representaciones del régimen, los republicanos afirman que contemplan señales alentadoras que les permiten vislumbrar un mejoramiento de sus posiciones actuales, en la Cámara de Representantes.

El Presidente del Comité Nacional Ejecutivo del Partido Democrático, Farley, hizo advertir sarcásticamente que Henry P. Fletcher, director del Partido Republicano en su actual campaña, «se encuentra acusando al Gobierno de distribuir socorros y fondos de auxilio urgente con el propósito de asegurar sus posiciones en los venideros comicios».

«No sé cuál será el mejor sistema de esquivar tales críticas—declaró Farley. Quizás se le ocurra a Farley que convendría mejor postergar los comicios o, quizás, él sea de los que conozcan algún método peregrino merced al cual nos compongamos de suerte que se alcance una moratoria de los estómagos, para que nadie sienta hambre hasta después de celebradas en noviembre las elecciones, sacando, en el interín de los presupuestos, los fondos que ahora se emplean en mitigar la situación».

Añadió:

«Tales créditos se invierten por disposición del Congreso, sin que se haya fijado tiempo, lugar o política, para su repartición. Los que no tienen empleo, ni medios de subsistir, ni familia en cuyas casas meterse a pasar el chubasco, necesitan vivir de alguna manera durante agosto, septiembre y octubre, lo mismo que en otros meses, en que su situación sea idéntica. Sería delicioso que los republicanos, ahora opuestos al «New Deal», se dirigieran al campesinaje predicándole la conveniencia de que aguarde a percibir los beneficios de la Ley de auxilios hasta después del 6 de noviembre.

UN GENERAL MEXICANO SALIO HACIA ESPAÑA

VERACRUZ, oct. 6. (AP).—El trasatlántico español «Habana» saldrá de este puerto el próximo 13 del actual, llevando entre los pasajeros al General Miguel S. González, Jefe del Departamento de la Marina Mercante de la Secretaría de la Guerra.

Los fugados de la "Isla del Diablo" prefieren la muerte antes de volver a ese lugar

Navegando en frágil barca por las peligrosas aguas del Caribe, cinco fugitivos de la Guayana, llegan exhaustos a Puerto España, en la colonia de Inglaterra en Trinidad

PUERTO ESPAÑA, Trinidad, Octubre 6. (AP.)—Cinco fugitivos que lograron escapar de la colonia penal de la Isla del Diablo, en un peligroso viaje marítimo, hiciéronse hoy nuevamente a la mar en la frágil embarcación que los trajo, abierta y sin defensa alguna contra la intemperie, con objeto de buscar un nuevo abrigo de libertad, en la odisea que han acometido. Después de haber hallado refugio en este puerto durante varios días, y conocedores que los harían salir de nuevo hacia el lugar de su partida, manifestaron que antes preferirían arrostrar la muerte y las penalidades y contingencias de una aventura marítima, que retornar a la maldita colonia penal francesa.

En la embarcación llevan agua y bastimentos amén de haber rehabilitado los avíos de vela, merced a los auxilios que les dieron las autoridades de la policía local.

Constantemente, los internados de las colonias francesas de La Guayana ganan acceso a la libertad, lanzándose a mar abierta en embarcaciones endebles, para desembarcar casi siempre en la isla de la Trinidad. Mas de mil han podido de esta manera, utilizando canoas compradas a los cimarrones de La Guayana, a las cuales dotan de velas bajo el amparo de la noche.

Muchos son los que han perecido en la exposición a los efectos de la intemperie, bajo la inclemencia del sol ardiente del Trópico, ahogados, o bien cercenados los miembros por las quijadas poderosas de los tiburones, al zozobrar los barquichuelos, escogidos como vehículos de la liberación. Otros, navegando bajo mejor estrella, han logrado realizar sus propósitos de liberación.

Debido a las complicaciones interminables de la extradición de los penados, la mayor parte de los cuales han sido sentenciados en sus ciudades de origen por hechos monstruosos, el gobierno francés no se preocupa gran cosa de hacerlos volver al encierro, sin obstaculizar sus empeños de conquistar la libertad, siempre que no se pongan a tiro de las carabinas de los gendarmes del penal.

Por la misma ruta que los cinco acabados de arrojarse a las soledades del Caribe Oriental, llegaron otros cuatro individuos el 28 de septiembre. Hállanse todavía en Puerto España, durmiendo en los albergues del Ejército de Salvación y aguardando a componer la maltrecha embarcación en que vinieron.

Armamentos y Negocios

Por ANTONIO ESCOBAR

UNA Comisión del Senado de los Estados Unidos hace ahora, una investigación muy interesante, con algo de emocionante. Esa Comisión es la de Municiones y está investigando los actos de los fabricantes de municiones de guerra, acusados, desde hace años, por la opinión pública de manejarlos «altamente» censurables para colocar sus mortíferas mercancías.

Ante la Comisión han sido probadas las acusaciones. Y de ellas resulta que las industrias de armamentos han fomentado las alarmas de kuerra, unas nacionales y otras internacionales, vendiendo armas a ambas partes, violando los tratados de paz, intrigando en las conferencias internacionales, empleando espías en los ejércitos extranjeros, y haberse valido de oficiales del Ejército y de la Marina para ayudar a la obra de vender armamentos, participado en arreglos internacionales secretos para repartirse las ganancias y dividirse los mercados extranjeros y vendiendo a los extranjeros dibujos de las patentes.

Cada una de estas acusaciones ha sido probada con correspondencia tomada en las oficinas de las empresas americanas y corroboradas por juramento de los oficiales del ejército.

Resulta de los descubrimientos que lo pagado por concepto de estos «regalos» importa, hasta el 9 por 100 del precio de la mercancía. El famoso Zaharoff, millonario, internacional, recibió más de dos millones de dollars por fomentar la venta de los submarinos de la Electric Boat Co. en Europa.

En Pittsburgh hay una empresa Federal Laboratories, que en Cuba vendía bombas de gas, en 1933, a los partidos de oposición y al Gobierno. Y según informe leído en el Senado americano, el agente en Cuba de esa fábrica recibía una comisión del 15 al 20 por 100; lo cual es «altamente satisfactorio» como dicen los ingleses.

¿En qué parará todo esto? El Comité aplazó sus sesiones en el mes de Octubre para reanudarlas en el de Noviembre cuando se llegará a un acuerdo o se dará de mano al asunto, en el cual hay interesadas empresas dueñas de muchos millones.

Y, por supuesto, se alegará que si se persiste en la investigación se causará mucho daño al comercio de los Estados Unidos en la América Latina y en otras partes del mundo, que acaso haga quebrar a algunos comerciantes americanos establecidos en el extranjero y que seguramente, los fabricantes americanos sufrirán algún perjuicio.

Los que hablen así olvidarán que con las fuertes ganancias de otros años estarán compensadas las inferiores de ahora.

Y este episodio mal oliente será de mucha utilidad para los que en los Estados Unidos piden que el Gobierno fabrique los armamentos como ya lo hace con los barcos de guerra.

El Gobierno americano estudia planes para ayudar al mayor auge de la marina mercante

La nueva política, que se está estudiando por los Departamentos de Comercio y Comunicaciones, incluirá probablemente subsidios para la construcción de buques y subsidios para sostenimiento

WASHINGTON, octubre 6. (AP). La administración está preparando planes para ayudar financieramente al desarrollo y sostenimiento de la marina mercante americana.

Esta noticia se conoció hoy con motivo de los trabajos que realiza el Departamento de Correos, a fin de reunir datos al objeto de darlos a conocer en la información pública que comenzará a la semana próxima y demostrar que se pueden introducir grandes economías, poniendo fin al actual sistema de subvenciones a los buques-correos.

La nueva política, que se está estudiando por los Departamentos de Comercio y Correos, probablemente incluirá recomendaciones para la concesión de subsidios para la construcción y subsidios para el mantenimiento de los buques.

El Secretario de Comercio, Mr. Roper, es partidario de que se establezca tal distinción entre las subvenciones y sus sugestiones son objeto de atento estudio por parte del Director General de Correos, Mr. Farley.

El Gobierno se ha comprometido en principio y está obligado por la Ley Jones-White de 1928, a fomentar la marina mercante.

Lea mañana

Noticiero del Lunes

EDITADO POR LA EMPRESA

DIARIO de la MARINA

Un excelente periódico, de interés general. Sale a las 11 de la mañana.

Noticiero del Lunes

Es un completo resumen de los más importantes acontecimientos nacionales y extranjeros.

5 c. ejemplar

COMPRENDE TAMBIEN A LOS JUDIOS QUE ESTAN PRESOS LA AMNISTIA DE A. HITLER

BERLIN, oct. 6. (Por la Agencia Telegráfica Hebrea).—Un tribunal de Nurenberg emitió hoy sentencia en el sentido de que la amnistía promulgada recientemente por el Gobierno del Canciller-Presidente Hitley, comprende también a los judíos que se encuentran en las prisiones federales, por lo cual, mediante esa sentencia, deberá quedar en libertad una hebrea acusada de haber vendido determinado libro cuya venta se encuentra prohibida en el Reich.

M.E.C.D. 2016

SUPLEMENTO DIARIO EN ROTOGRABADO; DE ACTUALIDAD MUNDIAL TELEFONO M-3775

DIARIO DE LA MARINA

HABANA, DOMINGO, 7 DE OCTUBRE DE 1934

No publicaremos ningún trabajo que no sea realizado por nuestros fotógrafos, que estarán debidamente identificados con el carnet del Diario de la Marina

BERTA SINGERMAN, la genial artista argentina que en el próximo 12 de octubre, Fiesta de la Raza, ha de volver a brindarnos su arte maravilloso de recitadora incomparable, acaba de triunfar en Hollywood como estrella cinematográfica al filmar "Nada más que una mujer", sensacional película que lleva la firma de nuestro antiguo compañero Miguel de Zárraga, el admirado autor de "La Cruz y la Espada", "Las Fronteras del Amor" y tantas otras producciones que enaltecen a la pantalla hispana (Foto Fox)

UNA VERDADERA MULTITUD de fanáticos que no pudieron asistir al primer juego entre el San Luis y el Detroit, se apostaron en una de las plazas públicas para oir por radio las peripecias del primer juego de la Serie Mundial, encuentro que ganaron los Cardenales por un ancho margen (Foto W. World)

COMITE CONJUNTO de Corporaciones Económicas que ayer estuvo en el Palacio del Ejecutivo para tratar con el Presidente de la República acerca de la nacionalización del trabajo y de la reforma tributaria. Integraban la Comisión los señores Antonio Antón, Gutiérrez Alea, Sabino Crespo, Roberto Guardiola, Alfredo O. Ceberio, Marcelino Santa María y otros (Foto D. M.)

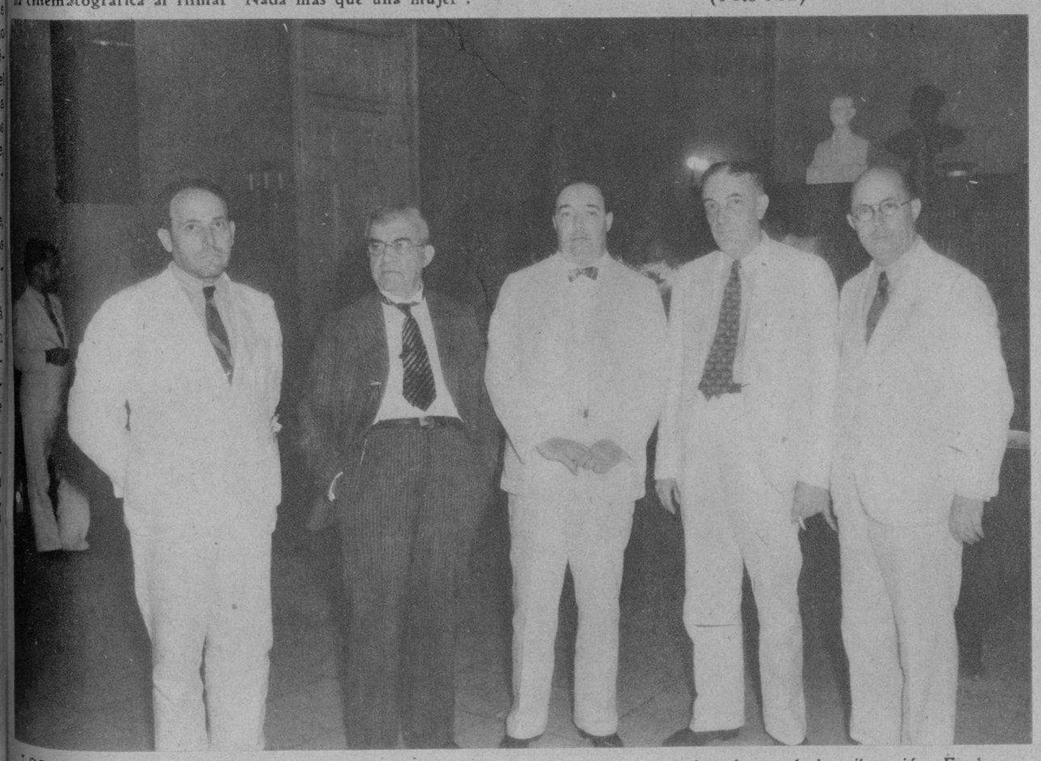

LOS MIEMBROS de la Federación de Corporaciones Económicas de Cuba, que ayer se entrevistaron con el señor Presidente de la República, con quien departieron con el objeto de tratar de varios asuntos de interés general y especialmente acerca de la reforma de la tributación. En la foto aparecen el presidente de la Federación, señor Angel Garri, y los señores Ramón Soliñe, Gustavo Riera, Gregorio Alonso y Emilio Fernández (Foto D. M.)

A BORDO DE UNO de los barcos de la P. and O., llegaron a la Habana las bailarinas que componen el "Dorothy Byton Revues", que actuarán en uno de los principales teatros de esta capital. Al extremo izquierdo aparece el conocido empresario señor Ernesto P. Smith (Foto D. M.)

LLEGARON AYER a la Habana Mr. Albert Sabath y su esposa. Mr. Sabath ha llegado de Chicago por la vía aérea de la P. A. A. y es el presidente de la International Racing Association, que controla grandes empresas de espectáculos, hoteles, hipódromos y otros análogos. El visitante ha venido expresamente a nuestra ciudad con el fin de estudiar la manera de ofrecer este año una temporada hípica invernal. Si todo se arregla, la temporada da á comienzo el primero de enero del año 1935. Al muelle fueron a darles la bienvenida, entre otros, los señores Casanova, Arango, Laborde y Menéndez (Foto D. M.)

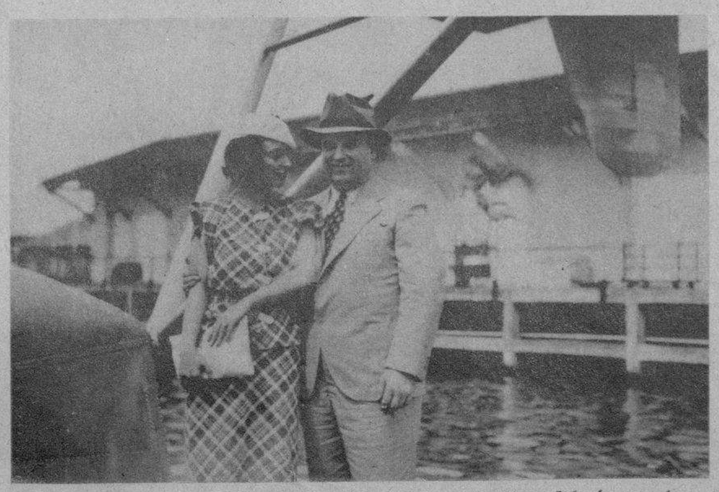

DESPUES DE PONER PIE en la Habana el señor Albert Sabath, presidente de la International Racing Association, posó especialmente para nosotros en compañía de su distinguida esposa. Mr. Sabath piensa tener todo listo para que la temporada invernal de carreras de 1935 de comienzo el día primero del año próximo (Foto D. M.)

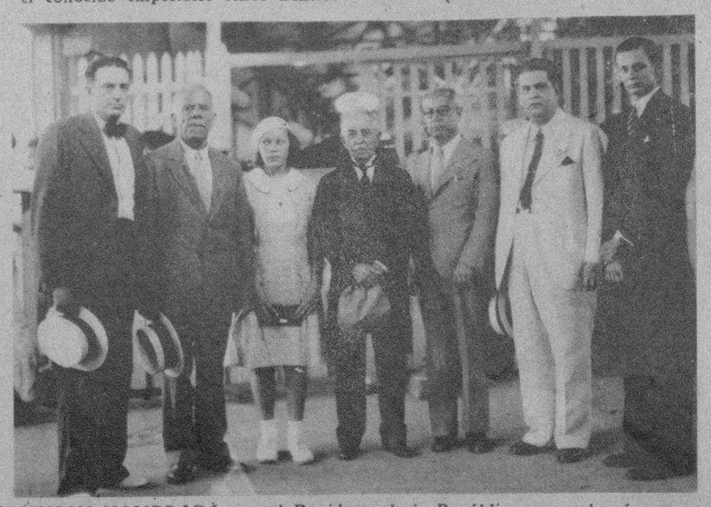

COMISION NOMBRADA por el Presidente de la República que embarcó ayer para el histórico Key West, presidida por el señor Juan R. O'Farrill, por el comandante Crecencio Cabrera, por los veteranos de la Independencia, el doctor Juan J. Remos, el señor Ignacio Piñar, el señor Guillermo Ordóñez, Luis F. Fabéllo y otros. Dicha Comisión partió ayer a bordo del "Cuba" (Foto D. M.)

M.E.C.D. 2016

La MARCA de Confianza

Los bombillos que llevan la marca *"Edison-Mazda"* son de confianza por su alta calidad. Transforman la corriente en luz buéna y abundante con menos consumo.

No ensaye con marcas desconocidas por ahorrarse unos centavos en el costo del bombillo, porque a la larga lo pagará en corriente.

Use siempre Bombillos *"Edison-Mazda"*. Fabricados por la General Electric.

GENERAL ELECTRIC
COMPANY OF CUBA

Martí No. 102
Pinar del Río

Edificio "La Metropolitana"
Habana

Estrada Palma No. 2
Santiago de Cuba

COMO TRABAJAN las mujeres en el Japón. El cargo de acomodadoras en los teatros de Tokio es otro de los campos propicios a las labores de las mujeres. En la mayor parte de los teatros y cines, jóvenes japonesas han desalojado a los hombres. Sin embargo, estas niñas sólo trabajan durante los meses de verano, época en que no van a la escuela. Esta es una de las causas principales del desempleo en el Japón actualmente (Foto Wide World)

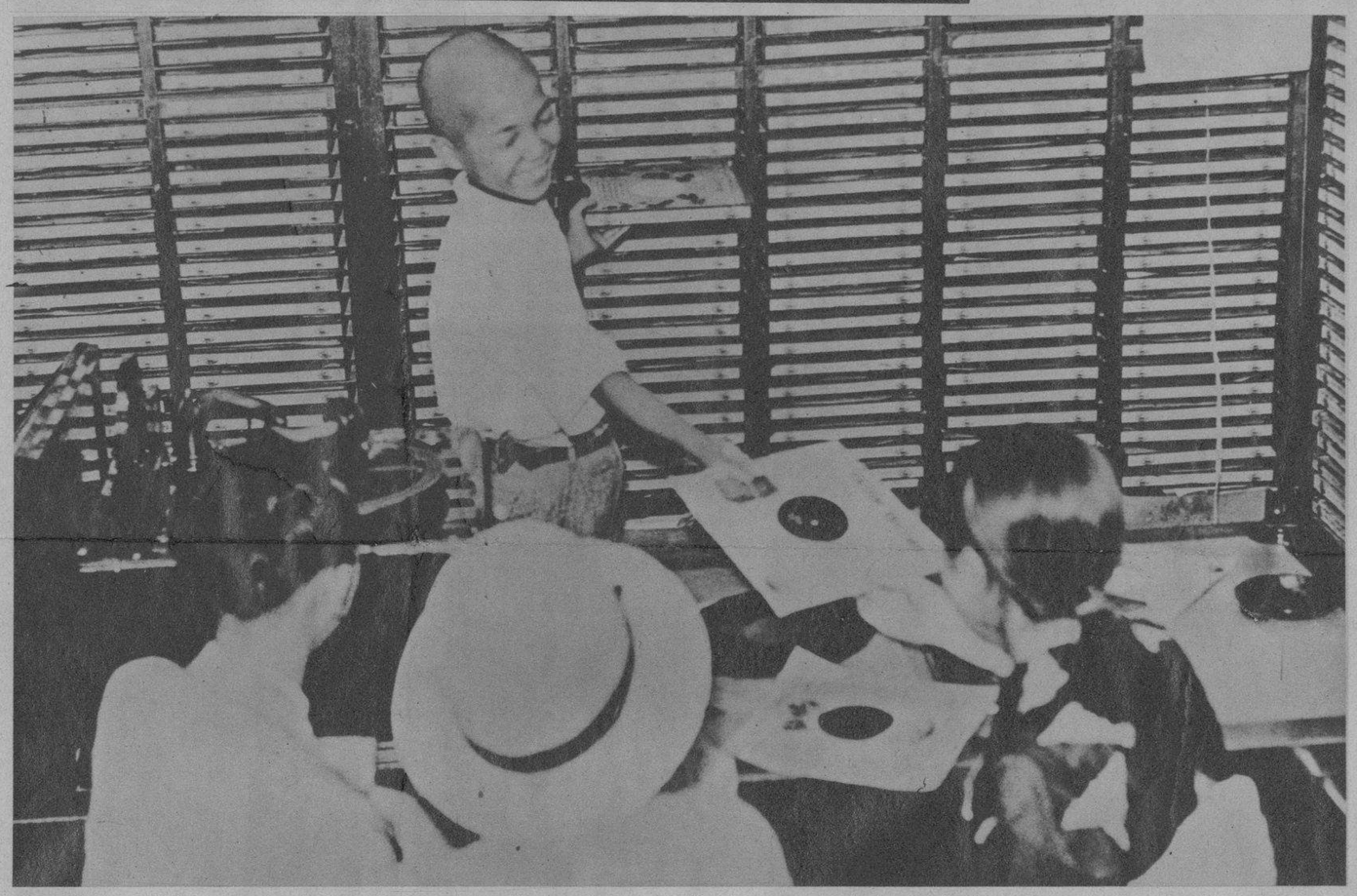

TIPICA ESCENA tomada en una tienda de discos fonográficos en la que se puede ver a un niño, alumno de una escuela de Tokio, sirviendo a los clientes de la casa los últimos "records" llegados desde los Estados Unidos. Este jovencito trabaja durante los meses de vacaciones y el sueldo que recibe es insignificante. Esta es una de las causas por que en el verano los trabajadores profesionales les es muy difícil encontrar colocación (Foto W. World)

JOHN B. DE MILLE, hijo de un notable director cinematográfico, Cecil B. De Mille, contrajo nupcias recientemente con la señorita Antoniette Denker, una joven interesante y bonita, perteneciente a la alta sociedad californiana. Vemos en esta foto en los momentos en que la feliz pareja abandonaba la iglesia en Beverly Hill

DIENTES MAS BLANCOS
Y EL ALIENTO PERFUMADO

...Con la Crema Dental Colgate se garantizan los mejores resultados con el tratamiento de 2 minutos.

MEJORE notablemente la apariencia de sus dientes con sólo cepillarlos 2 minutos con la *Crema Dental Colgate.* Verá como los dientes empañados quedan más blancos y brillantes.

Colgate contiene un *nuevo* ingrediente pulidor muy eficaz que dá a los dientes una blancura ideal. Su espuma antiséptica penetra entre los dientes limpiando AUN donde el cepillo no toca.

Compre hoy mismo un tubo grande de Colgate de 20 centavos. Pruebe el tratamiento de 2 minutos, por la mañana y por la noche. Luego, admire con placer el nuevo y encantador matiz de sus dientes más blancos. Note cuán fresca queda la boca y cuán puro y perfumado el aliento.

Usese Colgate con el cepillo mojado. D-3412-S

Mal Aliento lo causan a veces los residuos alimenticios entre los dientes. Colgate corrige esta condición.

Las tapitas de los tubos de la Crema Dental Colgate sirven para participar en el próximo "Octavo Colosal Concurso JABON CANDADO"

"BALCELLS"
ACEITE PURO DE OLIVA

ESTE ES EL PEINADO que usan en la actualidad algunas elegantes artistas jóvenes de Hollywood; es un peinado que trata de imitar a las cabezas de las antiguas estatuas griegas. En esta foto mostramos a la gentil y bella Janet Chandler en pose especial para la Wide World, nuestra excelente agencia de noticias gráficas extranjeras (Foto W. W.)

¡POR FIN! . . . UNA PLUMA PARA NUEVE ESTILOS SIN CAMBIAR PIEZA ALGUNA

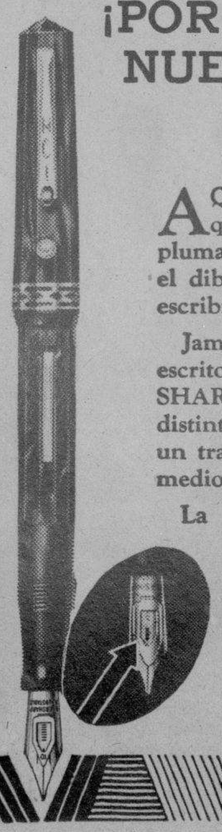

AQUI tiene usted una pluma-fuente que escribe del modo que más le agrade . . . sin cambiar ninguna pieza. Una pluma que puede adaptarse a cualquier clase de trabajo, desde el dibujo a la letra cursiva y mayúsculas de imprenta; para escribir cartas . . . y ¡ hasta música!

Jamás se ha visto pluma de semejantes cualidades objeto de escritorio de tan variada aplicación, como la nueva EVERSHARP AJUSTABLE. Ejecuta el trabajo de nueve plumas distintas, con sólo correr un pequeño resorte. Le proporciona un trazo finísimo o muy grueso, con otros siete trazos intermedios de distinto calibre.

La Eversharp ajustable, viene sólo en el elegante estilo Doric—en atractivos y modernos colores. Posee una combinación ideal: estilo, elegancia y durabilidad—y es la única pluma en el mundo que puede hacer frente a cualquier clase de trabajo . . . y en cualquier idioma.

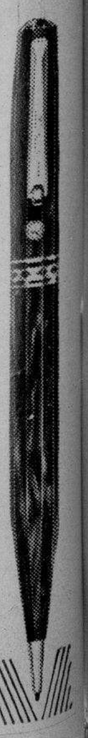

THE WAHL CO., CHICAGO, U. S. A.

Se solicitan Agentes en toda la Isla
Rep.: Henry De Jan. Apart. 1044.—Habana

M.E.C.D. 2016

No hay porque QUEDARSE SIN TINTA!

PARKER ha puesto fin a *ese* fastidio! Ponga esta magnífica pluma contra la luz, y sus anillos de azabache, cual "ventanitas misteriosas," le revelan cuando llenarla! La asombrosa Parker Vacumatic contiene 102% más de tinta. Trae punta *reversible.* Los expertos la aclaman como la pluma que vuela sobre el papel. ¡Y Ud. concordará con ellos! En las buenas casas del ramo.

Parker
VACUMATIC

Distribuidores:
UNION COMERCIAL DE CUBA, S. A.
O'Reilly 81.—HABANA

Cumpla sus compromisos sociales

Pero, ACUERDESE DEL

BROMO-SELTZER

QUITA ENSEGUIDA DOLORES DE CABEZA Y NEURALGICOS

TAMBIEN terminan las vacaciones para los hijos de los reyes. Aquí vemos a la extrema derecha al joven príncipe heredero de la corona de Yugoeslavia en compañía de su primo, también perteneciente a la casa real, cuando llegaron a Londres, donde cursan sus estudios en un famoso colegio de Surrey (Foto W. World)

¡AL FIN . . . *cerdas que no se caen!*

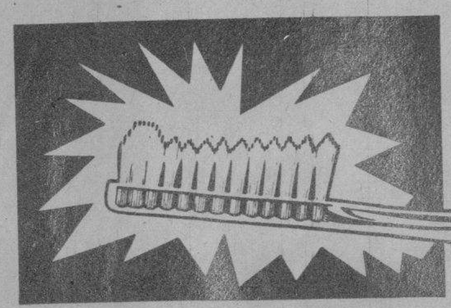

● He aquí la mejora más notable en muchos años en la fabricación de cepillos de dientes —el *nuevo* procedimiento PERMA-GRIP de la Pro-phy-lac-tic, por medio del cual se unen permanentemente las cerdas al mango.* Se evita así la molestia que causan las cerdas sueltas en la boca y el peligro de infección por cerdas que penetran en las encías.

Pida el cepillo Perma-Grip Pro-phy-lac-tic, que se vende siempre en su cajita amarilla.

*Aunque el procedimiento Perma-Grip evita que las cerdas se desprendan del mango, nada evita que se quiebren. Esto ocurre, sin embargo, mucho menos en nuestros cepillos que en otros.

PRODUCTO PRO-PHY-LAC-TIC LEGITIMO

Perma-Grip
Pro-phy-lac-tic
MARCA REGISTRADA

F-69

EN TOKIO, como en otras grandes capitales del mundo, existe el matrimonio por correspondencia. Este grupo que mostramos en esta foto ha llegado a la agencia matrimonial, ha visto los retratos de sus futuros maridos y han dado o no su consentimiento (Foto Wide World)

HA ESTABLECIDO un record en los Estados Unidos la señora Henry Bates, residente en la villa de Heber Springs, Estado de Arkansas, ya que se estima que es la única mujer de ese país que ha tenido tres veces jimaguas consecutivamente. Aquí aparece la prolífica señora en compañía de sus seis hijos, nacidos en remesas de dos a cada parto

TANQUES LIGEROS del Ejército francés, cruzando por el alto mando militar de la República durante las maniobras llevadas a cabo en los terrenos de Franche-Comte, en la región oriental de Francia. Los observadores de las grandes potencias que tuvieron ocasión de asistir a estas maniobras reportaron a sus países que el Ejército galo se encuentra admirablemente preparado para cualquier evento guerrero (Foto Wide World)

EFICIENCIA MÁXIMA-- *costo mínimo*

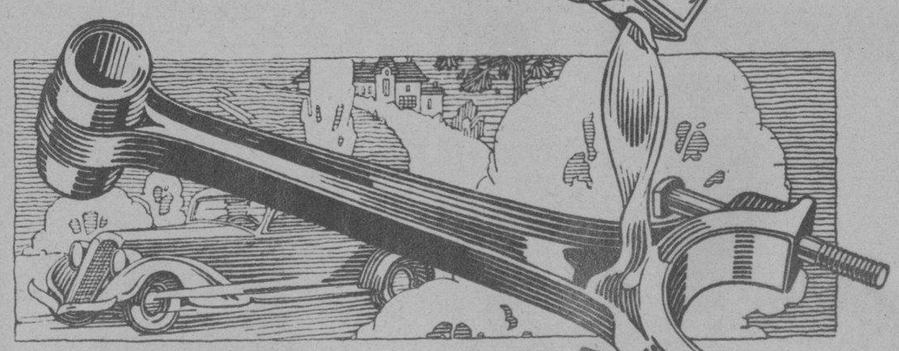

EL PLACER QUE le proporcione su automóvil depende de su cuidado en la elección del aceite lubricante.

El hombre previsor reconoce la conveniencia de usar solamente "Standard" Motor Oil. Es en esta forma que el motor marchará suavemente y sin recalentamientos, sin necesidad de entrar en el taller de reparaciones. Piense en lo que significa estar siempre seguro de que su automóvil le "llevará" y le "traerá" sin asomo de desperfectos. Esta es la seguridad que consigue Ud. usando "Standard" Motor Oil con regularidad. Vacíe su cárter y llénelo a intervalos regulares, para mayor seguridad y economía.

Donde pudiera existir fricción, brinda el "Standard" Motor Oil protección eficiente.

"STANDARD" MOTOR OIL

Use Gasolina "Standard" Belot—es la preferida

Standard Oil Company of Cuba

433

A LA IZQUIERDA aparece Denis Michael y a su lado Phillip Lang, ambos hermanos jimaguas e hijos del famoso cantante del radio y actor de la pantalla Bing Crosby. Tienen dos años de edad y es este el primer retrato que se hacen desde que nacieron. Phillip es mayor que su hermano sólo cinco minutos y nació pesando nueve libras y tres cuartos, mientras su hermano nació pesando nueve libras justas. La madre de estas encantadora criaturas es Dixie Lee, esposa del notable actor. Ella, como su esposo, también se dedica al radio y al teatro (Foto Wide World)

M.E.C.D. 2016

DURANTE LAS EXHIBICIONES de la película de la R. K. O. Radio LA PASION DE VERGIE WINTERS, por Ann Harding y John Boles, que se efectuarán en el Teatro Nacional, desde el miércoles 10 al domingo 16 de octubre próximo, el DIARIO DE LA MARINA en combinación con la Empresa de dicho teatro, tomará varias fotografías del público que asista a los turnos de 5.30 y 9.30, las cuales serán publicadas al día siguiente en el Rotograbado del DIARIO DE LA MARINA, y la persona que aparezca dentro de un círculo que se hará en dichas fotografías, será obsequiada por un pase gratis POR UN MES para asistir a las funciones del Teatro Nacional. Busque las primeras de estas fotografías en el Rotograbado del DIARIO DE LA MARINA el jueves 11 de octubre

DIME: ¿CONOCES A MI MADRE?... ¿Quién es mi padre?... Y ante las preguntas de su propia hija, tenía que devorar en silencio su secreto y sus labios permanecían mudos. Terrible dilema para el amante y para el padre. — Una escena de la película "La Pasión de Vergie Winters", por Ann Harding y John Boles, que se estrena el miércoles 10 en el Teatro Nacional (Foto R. K. O.)

CONTRAJO MATRIMONIO recientemente, con el señor doctor Martín Juan Hiriarte y Mojica, la bella señorita María del Carmen Calevo Sánchez. La ceremonia nupcial tuvo efecto en la Iglesia del Carmen de esta ciudad (Foto D. M.)

GARANTIA
"BELWARP"
"PETRONIO"
"FAVORITA"
MURALLA 70

AVISO

APERTURA NUEVOS ESTILOS TELAS INGLESAS INVIERNO Y REPARTO DE MUESTRARIOS A LOS SASTRES DESDE OCTUBRE 1º

SOBRINOS DE NAZABAL

LA INSTANTANEA DE LA SUERTE

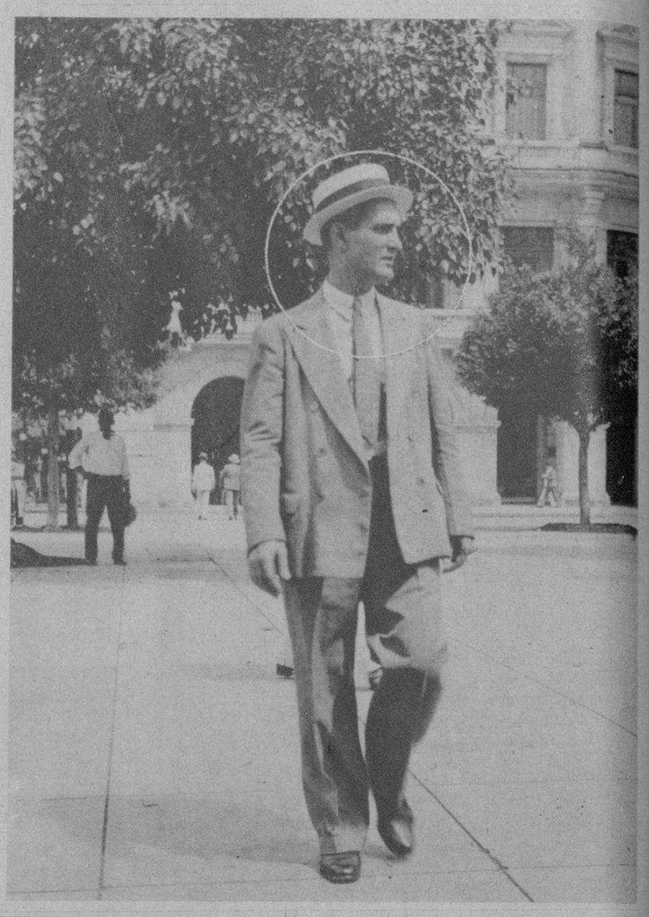

ESTA FOTO PERTENECE a la ciudad de la Habana, y el joven que aparece marcado con el círculo es el agraciado por la REAL SILK con un tratamiento de los maravillosos CALCETINES "CH" para los pies delicados; o en su lugar, con una camisa "CUELLO-TRIPLEX", cuyo cuello patentado puede emplearse en tres distintos tamaños; debiendo pasar por la Oficina de la Real Silk, Plácido No. 3, frente al Parque de Albear, a fin de recoger su regalo. Al personarse, debe presentar el Rotograbado del DIARIO DE LA MARINA, único medio que tendrá para identificarse (Foto D. M.)

COMIDA homenaje ofrecida en el Automóvil Club de Cuba al Presidente de la Junta Municipal Electoral de la Sección Segunda de la Habana, Dr. Francisco Vianello. Le ofrecieron la fraternal comida los jefes y compañeros de oficina, señores Noroña, Pérez Urria, Aenelle, Bernal, Vicario, Clark y Castro. La comida fué confeccionada por el doctor Aenlle (Foto D. M.)

DOMINE LA REBELDIA DE SU CABELLO PEINANDOSE CON
"LA BELLE LATINE"
DE VENTA EN: FARMACIAS-SEDERIAS Y VIDRIERAS

EN PARIS ACABA de graduarse, tras de brillantísimos ejercicios, el talentoso médico cubano doctor Asterio Latour, perteneciente a los Servicios de Sanidad Municipal y de la Cooperativa de Dependientes. En la foto aparece el doctor Latour, el primero de la izquierda, sentado, con el profesor Lereboulté, sus auxiliares Lelog y D'Troi y un grupo de galenos, en la Clínica Parrot, adjunta al Hospital des Enfants Assistes. Actualmente nuestro compatriota trabaja en Barcelona con el eminente cardiólogo español doctor Durán (Foto Studio Choisy)

AUN CONSERVA POPULARIDAD entre los fanáticos Babe Ruth. Helo aquí en los momentos en que se dirigía a presenciar el primer juego de la máxima serie del Big Show, interferido por los chiquillos, ansiosos de que el Babe les firmara unas pelotas (Foto Wide World)

UN ASPECTO del jubiloso recibimiento que los empleados y obreros de la Compañía de Jarcia de Matanzas S. A., en número de más de 600, hicieron al Administrador General, Sr. Clemente Landmann, al regresar a Matanzas, después de su reciente viaje a New York en el "Morro Castle", en cuya catástrofe estuvo a punto de perecer, salvándose milagrosamente en unión de su señora e hija (Foto D. M.)

M.E.C.D. 2016