1A SECCION 1

SERVICIO DE ASSOCIATED PRESS. Esta queda autorizada para usar nuestro servicio y noticias de información.

HILO DIRECTO CON NUEVA YORK

DIARIO DE LA MARINA

El DIARIO DE LA MARINA es el periódico más antiguo de Cuba. Fué fundado en el año mil ochocientos treinta y dos.

SERVICIOS ESPECIALES DE ESPAÑA

1A SECCION 1

AÑO CIENTO DOS.—NUM. 242 ACOGIDO A LA FRANQUICIA POSTAL LA HABANA, JUEVES, 27 DE SEPTIEMBRE DE 1934.—SANTOS COSME, DAMIAN Y ADOLFO TIEMPO PARA HOY: BUENO. EXCEPTO TURBONADAS. PRECIO: 5 CENTAVOS

SERA EXTRAOFICIAL TODA INICIATIVA QUE SE HAGA PARA UN ACERCAMIENTO CON LA OPOSICION

Personalmente los Secretarios indagarán qué garantías piden los sectores que están retraidos

IMPRESIONES

HE aquí párrafos de la carta interesantísima de un nuestro amigo que reside en feudos de Roosevelt desde tiempo inmemorial. Intelectual hispano-americano de primer orden, sus observaciones tienen para nosotros un valor inapreciable. Por lo que sugerimos al que las lea que concentre en ellas su atención, si es que el barullo de escopeteros y terroristas criollos no se lo impide.

Dicen así:

"Hoy tenía ya decidido escribirle, pero si no hubiera sido así, habría bastado leer, como acabo de hacerlo, en el «New York Times» de ayer, que unos desconocidos tirotearon de noche su casa, para que tomara la pluma, y ya que no puedo hacer otra cosa, le enviara, por lo menos, el testimonio de mi afecto y de mi simpatía. Me imagino el constante estado de ánimo de su esposa, de sus hijos y de su familia toda, y no puedo dejar de sentirme profundamente indignado por la barbarie que impera en Cuba, que nada respeta y que no se detiene en ningún límite. Es algo verdaderamente pavoroso y desconsolador. Por el propio DIARIO, que leo frecuentemente, me doy cuenta de que ahí existe de nuevo una gran tirantez política y de que es posible que se produzcan nuevos estallidos.

"Estudio, con toda la atención que me es dable, la política de la gente que ocupa el poder aquí, su política total, interior y exterior, ya que me convenzo más cada día del íntimo y solidísimo nexo que existe entre la política interior y la exterior de este pueblo, y la que respecto a Cuba practican, subordinada a las dos anteriores, o como una expresión, en cierto sentido, de ambas.

"El que hayan derogado la Enmienda Platt no debe inducir al error de creer que dejan de interesarse por Cuba, ni que abandonan en lo más mínimo la suceranía que sobre ella ejercen. Las Enmiendas Platt que impusieron en todo el Caribe y la América Central no respondían al propósito, realmente, de mezclarse en la vida política interior de esos países. Elihu Root, el autor de la «Enmienda» y de la política preventiva, que pudiéramos llamar de «las Enmiendas», lo dijo muchas veces y era sincero. Los Estados Unidos, en 1902, se apoderaron del Canal, pero éste no estaba abierto ni se abriría en varios años. Su escuadra, entonces, era inferior a la de Inglaterra y Francia, y separada en dos partes, una en el Atlántico y otra en el Pacífico, inferior cada parte a las de Alemania y Japón, respectivamente. La guerra con España casi acababa de terminar, y los Estados Unidos habían sentado el principio de «la intervención», en defensa de lo que consideraban sus intereses, mezclándose en la guerra entre cubanos y españoles. Las potencias de Europa, que tenían intereses financieros y económicos de diverso orden en el Caribe y Centro América, y que se daban cuenta de que los norteamericanos abrirían el Canal pronto, dándole un valor estratégico y mercantil a las tierras próximas, podían querer tomar posiciones cerca de Panamá, invocando el pretexto del cobro de deudas, etc. Los Estados Unidos no tenían fuerza material suficiente para oponerse a una acción más o menos conjunta de todos ellos, y apelaron a la diplomacia, mientras daban tiempo a abrir el Canal, que duplicaría sus fuerzas, y a construir una escuadra formidable. Había que evitar las intervenciones europeas a toda costa, mediante la habilidad diplomática. Las Enmiendas Platt servían a ese fin, a menos que Europa se lanzara abierta y brutalmente a empresas descaradas de conquista; lo cual, desde luego, ofrecía grandes dificultades. Suprimido todo lo que pudiera ser justa causa de intervención de Europa, ésta no tendría facilidades para tomar posiciones cerca de Panamá, tanto más cuanto que Inglaterra, que ya las tenía, no vería con gusto otros rivales en el campo. Los países afectados por las Enmiendas, veían en éstas el instrumento con que contaban los norteamericanos para mezclarse en la política interior de esas naciones, y así lo hicieron éstos, arrastrados, en ciertas circunstancias, por determinados intereses. Pero, en rigor, lo repito, el fin de las Enmiendas, en estrecha concordancia con la Doctrina de Monroe, era impedir, previniéndolas, las ingerencias de Europa.

"En 1914, los Estados Unidos dejaron abierto el Canal; del 17 al 18 ayudaron a destruir el poder naval alemán, que representaba el peligro más serio y más próximo, y en 1920 negociaron el primer tratado de «paridad naval» con Inglaterra, reduciendo al Japón a 3/5, y los demás poderes de Europa a proporciones mucho menores. Construyeron una formidable escuadra, y ya no tienen que temer ninguna ingerencia extraña en el Caribe ni en la América Central. Ya no necesitan las prevenciones de las Enmiendas para evitarlo. Les bastan los cañones de sus acorazados, que nadie intentará desafiar. Usted ha visto lo que todos los europeos han sufrido en Cuba, de poco más de un año a la fecha. Ninguna nación, sin embargo, ha enviado un barquito, y todas se han limitado a decir **amén** a cuanto han hecho o dicho los Estados Unidos. En estas condiciones las Enmiendas Platt no hacen ningún papel, y en cambio, les imponían determinadas obligaciones, tanto respecto de ellos mismos, como de Europa y del país «enmendado». Era una ventaja, pues, quitarlas. Nada perdían con ello, y obtenían ciertas ventajas. Aquí lo han dicho claramente, porque los eufemismos los guardan para afuera, y a la gente de aquí hay que explicarle el por qué se hacen ciertas cosas. La supresión de la Enmienda no hay que interpretarla en el sentido de que los Estados Unidos no tienen en Cuba el interés de otra época, sino en el de que ese interés lo guardan y lo ponen a salvo de modo más eficaz.

"Pero si los Estados Unidos no necesitan actualmente Enmienda Platt en Cuba ni en ningún otro país del Caribe o de Hispano-América, sí necesitan urgentemente de nuestro mercado y del de otras naciones hispano-americanas. La situación económica interior y, en íntima relación con ella, la situación social, exigen el aumento de las exportaciones, como cuestión que ahora se considera de primer orden y urgentísima. De lo contrario, la crisis se agravará aquí —el 20 por ciento de la población está viviendo de los socorros del Gobierno— y los problemas obreros pueden adquirir extraordinaria gravedad en poco tiempo. Hasta ahora, mientras los tratados comerciales se celebran, el Gobierno da de comer, pero hasta el crédito de este país tan rico tiene un límite, y en la última operación del Tesoro se han advertido ya ciertos síntomas desagradables. Por esa necesidad premiosa de mejorar la situación económica interna (la agrícola y la industrial principalmente) han modificado su política arancelaria y han hecho el tratado con Cuba, del cual se sienten negociados. El problema del Pacífico se obscurece más cada día. La guerra con el Japón, que se apoderó de la Manchuria, el principal campo de expansión del comercio de los Estados Unidos en Oriente, podrá evitarse o no, pero este país se prepara activamente para la contingencia, si se produce. La ley Vinson, que destinó **mil millones de pesos** a aumentar la escuadra, la retirada de Filipinas, indefendible contra los japoneses, según los técnicos militares, y las fortificaciones y las maniobras de la escuadra en Alaska, no son sino pasos preliminares para prevenir el conflicto, conteniendo al Japón, o para triunfar en él, si llega a producirse.

"¿A qué conduce todo esto que le digo? A expresarle que, a mi juicio, nunca los Estados Unidos han tenido un mayor interés en Cuba que ahora. Pensar que se desentenderán de los problemas cubanos es el mayor de los disparates. Después de haber hecho el tratado comercial para rehabilitar económicamente la Isla, revalorizar la propiedad y las empresas norteamericanas quebrantadas, y vender allí ciento veinte o ciento cincuenta millones de pesos en mercaderías, lo cual significa muchas fábricas aquí en actividad, muchas tierras en cultivo y muchos "desocupados" con trabajo, no creo que consientan, sin los más serios esfuerzos por evitarlo, que los trastornos políticos internos de Cuba les echen por tierra estos planes, creándoles muy graves dificultades, no allá, sino aquí, o por lo menos, impidiéndoles el remedio de las que ya existen. La influencia norteamericana se hará sentir con más fuerza cada día (fuerza progresiva y creciente) a favor del orden y de la paz, o no hay lógica en el mundo. Ahora bien, este Gobierno, por sus declaraciones anteriores, por su situación política actual, por su empeño de crearse corrientes de opinión favorables para negociar otros tratados en Hispano-América, tiene que ir con mucho tiento y avanzar con mucha cautela. A la larga, desde luego, si la acción diplomática subterránea no da resultado, tendrán que apelar a otras medidas, después que pasen las elecciones y se prepare la opinión en Cuba. Hoy aquí se quiere que haya paz, negocios y prosperidad en Cuba, porque aquí se necesita de esa paz, de esos negocios y de esa prosperidad. En la peculiar situación en que Cuba está colocada, nada más provechoso para ella, ni ninguna oportunidad más propicia para sacarle partido hábilmente. Yo no creo, Pepín, en lo más mínimo, en la generosidad, el desinterés y el deseo de hacer el bien de ningún país en el orden internacional.

"Esas eran locuras de "Alonso Quijano". Pero sí entiendo que ahora conviene a nuestros vecinos la paz, el orden y la prosperidad cubanos. Allá llegarán, si pueden, como es posible que puedan, desrrollar sus planes, por un camino o por otro; pero es posible también que lleguen despacio; y si la necesidad de intervenir materialmente o militarmente llegara a imponérseles—porque creo que a todo llegarán a su tiempo antes de consentir que se les destruya cuanta riqueza poseen en Cuba, junto con el mercado cubano que necesitan—quizás dejen que los cubanos se destrocen unos a otros durante un tiempo, para la imprescindible justificación, ante el mundo y ante la propia opinión norteamericana, de las medidas que adopten. Tal es, Pepín, como veo el porvenir, en lo inmediato y en lo futuro, en cuanto a lo que pudiéramos llamar la política cubana de esta nación. Puede que todo lo que digo sea disparatado, pero se funda en el estudio cuidadoso de muchos antecedentes, hecho sin prejuicio alguno, con el sólo fin de conocer la verdad, en la mínima parte en que ese conocimiento es posible, tratándose de un problema tan vasto, tan complejo y ligado a tantos factores exteriores de marcada inestabilidad. Yo le expongo estas ideas, porque pienso que usted, aunque lee mucho, apenas podrá dedicarle tiempo a estos temas metido en las complicaciones en que vive. Las conclusiones que se pueden derivar de lo que digo, usted está en mejores condiciones para inferirlas que yo, en cuanto a Cuba toca, pues usted está sobre el terreno y en contacto directo con los hechos y la realidad".

3,000 LIBRAS FUE LA DINAMITA OCUPADA AYER EN COJIMAR

Los Consolidados amenazan con suspender el tráfico de trenes de continuar la huelga pasiva

Así se lo informó ayer al Secretario del Trabajo, el Sr. Cebrián, Administrador de la Empresa. Instrucciones al Jefe de la Oficina del Trabajo en la ciudad de Camagüey

EL Director del Trabajo, señor Jorge Lauderman, pasó ayer un telegrama urgente al Jefe de la Oficina Provincial del Trabajo en Camagüey, Sr. Schwerert, ordenándole se entrevistase inmediatamente con el señor Manuel Hidalgo Alvarez, Presidente de la Hermandad Ferroviaria, a fin de que le informe detalladamente del problema planteado por la empresa de los Ferrocarriles Consolidados de Cuba que no quiere cumplir la Ley de 8 Horas y también sobre la cesantía del maquinista Manuel Díaz Díaz, colocando en su lugar a un extranjero.

En dicho mensaje telegráfico se le dan instrucciones al citado funcionario para que investigue los hechos denunciados y caso de comprobarlos, imponga las multas que señala la Ley, haciéndole constar a la referida empresa la obligación en que está de cumplir las leyes del país.

SUSPENDERAN EL SERVICIO

Por su parte, el Administrador de los Ferrocarriles Consolidados de Cuba, señor Cebrián, por la vía telegráfica dijo ayer al Secretario del Trabajo, doctor Pina, lo siguiente:

«Consecuentes con la comunicación que dirigimos el día 21 último al señor Presidente de la Comisión de Ferrocarriles, y con vista de la actitud hostil de los directores de la extinguida Hermandad Ferroviaria desconociendo los pactos con esta empresa, la huelga pasiva perturbadora del servicio de trenes y teniendo en cuenta un artículo publicado en el «Heraldo Ferroviario de Camagüey» el día 22 de los corrientes, rogamos previsión vernos compelidos a suspender el servicio de trenes, debiéndose adoptar las medidas necesarias para mantenerlo normalmente, impidiendo actos contra personal adscripto y bienes pertenecientes a esta empresa».

La protesta de los azucareros de Hawaii puede intensificar el movimiento por la independencia

TRES ESCUADRILLAS AEREAS VOLARAN SOBRE EL CARIBE

SAN DIEGO, septiembre 26. (AP.) El capitán John H. Hoover anunció hoy que las tres escuadrillas procedentes de Coco Solo efectuarán un vuelo mañana formando un círculo, sobre el mar Caribe.

Los azucareros han formulado un recurso contra Wallace, el Secretario de Agricultura

WASHINGTON, septiembre 26. (WP.)—La protesta de los azucareros hawaianos puede dar por resultado un movimiento en pro de la independencia de las islas.

Los azucareros han formulado un recurso contra el Secretario de Agricultura Wallace, diciendo que las cuotas debieron fijarse por el Congreso de los Estados Unidos, como lo fueron para los estados soberanos y añaden que cuando el Presidente Roosevelt estuvo en Hawai recientemente dijo que su administración considera a las islas como «parte integral de la nación».

Contra esa tesis se ha pronunciado el Departamento de Justicia, el cual sostiene que las Islas Hawai nunca formaron parte de los Estados Unidos.

En el caso de que los plantadores hawaianos sean derrotados en el Tribunal Supremo, es posible que el Ejército y la Marina reanuden sus esfuerzos con el fin de que se reemplace la legislatura de las islas por una Junta de Gobierno.

La situación en el Extremo Oriente ofrece en la actualidad nuevos peligros y la población asiática de Hawai está creciendo rápidamente, por lo que conviene, dicen militares y marinos, suprimir la legislatura y confiar el gobierno de las mismas a una Junta.

SUMARIO DE ESTA EDICION

	Páginas.
Actividades obreras	7
Audiencia	2-9
Anuncios clasificados	15-16-17
Cables	18
Cables de España	11
Caricatura. (Por Mariano Miguel)	3
Cartel del día. (Teatros y cines)	6
Católica. (Cultos para mañana) e información general.	16
Censo Electoral	3
Columna editorial	3
Comunicaciones	2
Consejo de Estado	3
Crónica Habanera. (Social).	5-7-9
Crucigramas	4
Defunciones	7
Ejército Constitucional	10
Escenario y pantalla. (Crítica)	6
Estado del Tiempo	6
Farmacias de turno	4
Gacetillas	6
Guanabacoa al día	9
Habaneras	4
Juzgados de Instrucción	5
Lista oficial de la Lotería.	8
Matanceras	4
Mercantil	14
Municipio	9
Noticias de los Juzgados de Primera Instancia. (Vida Civil	4
Obras Públicas	10
Pasajeros por la vía aérea.	5
Policía Nacional	3
Política	15
Puerto	10
Sanidad	2
Secretaría de Educación.	2
Sociedades Españolas	8
Sports	12-13
Telegráficas	15
Tribunal de Sanciones	2
Viboreñas	5

LECTURAS:

Armonías, (por Gustavo E. Urrutia)	2
Amor y misterio, (por Narciso Díaz de Escobar.	11
Bromas y Veras. (Por Joaquín Aristigueta)	10
Burla Burlando, (por M Alvarez Marrón)	10
Desde Washington, (por Diplomáticus)	18
Evasiones célebres (por Carlos M Andreu)	10
Inventos, innovaciones y curiosidades	4
La Ley del 50 por ciento es más perjudicial a los cubanos que a los españoles, (por León Ichaso)	11
La moral y la política (por A. R. Casal)	10
Ningún gobierno revolucionario puede abrogar o modificar la nueva moratoria	2
Reformas francesas, (por Antonio Escobar)	10

Continuaron paralizadas ayer las actividades en Caibarién, por la supresión de "Chicola"

Una importante conferencia celebraron las autoridades con el Comité. Según las noticias recibidas en la Secretaría del Trabajo la huelga se ha extendido a Zulueta y a Yaguajay

CAIBARIEN, septiembre 26. DIARIO, Habana.—El paro decretado anteayer sigue en pie. La Federación Obrera mantiene su actitud hasta tanto sea dejada sin efecto la orden gubernativa que suspende los embarques por el embarcadero «Chicola», concedidos por la Ley. A las ocho de la mañana de hoy fué citado el Comité por el señor Chinea, capitán del Escuadrón 37 de la Guardia Rural, con objeto de celebrar una entrevista, la que efectuó con asistencia del alcalde municipal señor Roberto López, en el despacho de éste. También concurrieron a la entrevista los tenientes del Ejército Hernández y Morales. El Comité expuso los puntos de vista que sostiene al pedir la suspensión de la orden que impide los embarques por «Chicola», considerándola arbitraria, por haber sido concedido ese embarcadero mediante una ley constitucional.

Dentro del mayor orden se desarrolló la entrevista citada, en el transcurso de la cual fueron expuestos a los representantes de las autoridades los justos motivos de malestar que siente el pueblo de Caibarién.

A este movimiento se han sumado todas las fuerzas vivas de esta localidad, permaneciendo inactivos el comercio, la industria y el pueblo en general. Hasta el mediodía de hoy no se había llegado a ninguna solución, laborando todos porque se haga justicia, que es lo único que reclama Caibarién, y se le dé lo que la ley le concede.—**A. Martínez Illa,** Corresponsal.

El Alcalde municipal de Caibarién, señor López, en telegrama dirigido al Secretario del Trabajo, como ampliación del que remitiera el día anterior, informó ayer que la huelga general se había extendido al comercio y la industria y a toda clase de trabajos, habiéndose también interrumpido el tráfico de vehículos. No obstante, reina en toda la población una completa tranquilidad, sin haberse registrado ningún incidente.

El Subsecretario de Gobernación también informó ayer al doctor Pina que el detéctive de la Policía Técnica, señor Víctor Paredes Ledón, le había comunicado que la huelga general se había decretado no sólo para Caibarién, sino también para los pueblos de Zulueta y Yaguajay, siendo la causa, como ya se ha publicado, la supresión del embarcadero de «Chicola».

MIL CIEN FULMINANTES Y VARIOS ROLLOS DE MECHA PARA FABRICAR BOMBAS, HALLADOS EN UNA LANCHA

Detenidos el Alcalde de Cojímar, el Jefe de la Policía de Guanabacoa, el dueño de la lancha, un sargento de policía, un vigilante y un chofer. Se siguen practicando investigaciones

GUANABACOA, septiembre 26.—Esta madrugada fué sorprendida en la playa de Cojímar, por el Capitán Médico del Ejército doctor Eduardo Tabares, en unión de su ordenanza, la lancha «Chichi», folio 35-59, de la Habana, de la propiedad del señor Prudencio Guitérrez, vecino de Cojímar, ocupando 60 cajas de dinamita, con 50 libras cada una, 100 rollos de mecha, 10 cajas de fulminantes, con 100 cada una, y 4 cajas de fulminantes eléctricos preparadas, con 25 cada una. Fueron detenidos, por aparecer complicados en este hecho, el dueño de la lancha, dicho señor Gutiérrez, al que se practicó un registro en su domicilio, ocupándosele varias armas, el Alcalde del Barrio de Cojímar señor Gerardo Hevia y Rivas, Roberto Ponce y Mendizábal, Jefe de la Policía Municipal de Guanabacoa, Teniente Félix Valdés, de la Policía Municipal de esta villa y Rolando Grave de Peralta los que han sido conducidos a la Cabaña.

Jorge Hernández, Sargento de la Policía Municipal de Guanabacoa, el Vigilante número 18, Reinaldo Vallina y el chofer de la máquina número 321, cuyo nombre se ignora se encuentra en el Vivac Municipal de esta villa. Se constituyeron en el lugar del suceso el Capitán del Escuadrón número 2, perteneciente a esta Villa, Martínez Fiallo y el Teniente Supervisor Antonio Díaz Ramírez, de la Policía Municipal con fuerzas a sus órdenes.

Francisco Cortés. Corresponsal.

MAS DETALLES DE LA OCUPACION

GUANABACOA, septiembre 26. DIARIO, Habana.—A las cinco de la mañana de hoy el cabo del Ejército Constitucional, Olayo Ramos, Jefe del Puesto de Cojímar, divisó la entrada en la playa de la lancha «Chichi», propiedad del señor Raúl Gutiérrez, observando cuando seis individuos hacían su trasbordo al bote «Avelina», conduciéndolos al muelle para desembarcar a tierra, habiendo procedido en esos momentos a la detención de los mismos, quienes alegaron ser personas conocidas y que se dirigían a la residencia del señor Gerardo Hevia, Alcalde de Barrio, quien podía garantizarlos. Conducidos a casa de este último, dijo conocerlos y ser personas de orden, por lo que el cabo del Ejército llamó por teléfono al Cuartel de la Guardia Rural de Guanabacoa, informando lo que sucedía, de donde obtuvo la respuesta de que si el señor Hevia los conocía y no habían cargos contra ellos, debía dejarlos en libertad, lo que realizó acto continuo. Pero al dejarlos en libertad y al retirarse hacia la Habana los repetidos señores, el cabo hubo de caer en sospechas y ordenó hacer un registro en la embarcación, donde encontró **60 cajas de dinamita, con peso de tres mil libras; 10 cajas de fulminantes conteniendo 100 cada una; 4 cajas, conteniendo cada una 25 fulminantes eléctricos ya preparados y 5 rollos de mecha blanca.** Lo secundaron en esta labor los soldados Anacleto Robaina y Demetrio Díaz, pertenecientes a la Cabaña y destacados en Cojímar, al igual que el soldado Porfirio Varela, del Cuartel San Ambrosio.

En vista de este hallazgo el cabo Ramos procedió a la detención de los señores Gerardo Hevia, Prudencio Gutiérrez, dueño de la embarcación, y Roberto Grave de Peralta.

El capitán Nicolás Pérez, de la Fortaleza de la Cabaña, con varios números a su mando, procedió a traer la embarcación al muelle para efectuar el desembarco de la carga lo que se hizo con gran cuidado, llevándolo todo a un camión del Ejército para dicha fortaleza.

También actuaron el Capitán Jefe del Escuadrón 2, de la Guardia Rural y el Teniente Supervisor de la Policía de Guanabacoa.

El señor Roberto Ponce, Jefe de la Policía Municipal de Guanabacoa, al ir a aquel lugar y sostener conversación con el señor Hevia, persona de su amistad, el Supervisor ordenó fuera también detenido, habiéndolos remitido a la Fortaleza de la Cabaña.

Siguen las investigaciones y se cree que hayan muchas personas conocidas comprometidas en este asunto por lo que se esperan numerosas detenciones, algunas de las cuales ya se han realizado, aunque se guarda absoluta reserva.—**Cortés,** corresponsal.

(Información gráfica en el Rotograbado de hoy.)

Una lectura sobre "Cante Jondo" en el Lyceum

Señora María Muñoz de Quevedo, ilustre directora de la Sociedad Coral de la Habana

La músicap opular de Andalucía y su más antigua y genuina modalidad, o sea el grupo de canciones que se conoce bajo la denominación de «Cante Jondo», será el tema de la Conferencia del viernes 28, a las 5 y media p. m., en los salones del Lyceum. Esta interesante lectura, que será ilustrada con ejemplos fonográficos, está a cargo de María Muños de Quevedo, la distinguida profesora que dirige el Conservatorio «Bach» y la Sociedad Coral de la Habana.

El programa de la Conferencia será hacer un breve panorama del ambiente de Andalucía, un estudio de los elementos orientales del «Cante Jondo» y de sus influencias en la música moderna. Tema de alto interés histórico, musicográfico y artístico.

El Dr. Carlos M. de la Cruz es partidario de dar las garantías electorales que sean reclamadas

Pero cree que primero es necesario saber qué quieren, para poder conceder. La actitud del ABC y del Partido Revolucionario Cubano preocupa al Gobierno, deseoso de celebrar elecciones

LAS dificultades con que se ha enfrentado la verificación del Censo, al grado que constituyen una amenaza para las elecciones de Diciembre, van a obligar al Gobierno a asumir una nueva actitud respecto de las actividades del empadronamiento y hasta de la Ley de Orden Público». Nos informó anoche una elevada personalidad política.

«La conducta de total retraimiento del Partido Revolucionario Cubano y del ABC y la abstención de los afiliados a dichos Sectores de inscribirse en el Censo es asunto que preocupa al Gobierno, interesado en conjurar el conflicto a fin de darle cumplimieneto a su promesa de celebrar la Constituyente a fin de año». Añadió.

Según se ha publicado en el DIARIO DE LA MARINA, gran parte de la sesión del Consejo del martes fué dedicada a considerar los problemas del Censo y del Código Electoral, que no encuentran aplicación por la resistencia de algunos Sectores Políticos a contribuír al propósito del Gobierno: empadronar a los ciudadanos y hacer comicios en Diciembre.

Largos turnos de la sesión fueron consumidos por el doctor Carlos Manuel de la Cruz que consideró la realidad ambiente; señaló sus peligros y propuso por vía de solución determinadas reformas a la Ley del Censo y al Código Electoral.

El Presidente del Tribunal Superior Electoral y el Director del Censo, presentes en la asamblea de Secretarios, se sirvieron informar, también, al respecto.

Pero el doctor Cruz no se limitó a referirse a las referidas Leyes y a indicar modificaciones para hacerlas más efectivas, sino que habló de la necesidad de que el Gobierno conozca las razones por las cuales los Sectores retraídos, se han colocado en tan violenta postura.

El doctor Cruz declaró que si la actitud de los Sectores de Oposición estaba condicionada a la obtención de amplias garantías para concurrir a los comicios, le parecía muy justo que esas garantías les fueran ofrecidas.

—Ahora bien—se dice que manifestó el doctor—precisa saber cuáles son las garantías, ya que el Gobierno no puede otorgar a dichos Sectores lo que éstos no han solicitado de él.

Añadió el doctor Cruz que a los Sectores corresponde exponer sus demandas, como al Gobierno concederlas.

En opinión del informante el Gobierno debiera iniciar un movifiento cordializador hacia los Sectores para solicitarles la exposición de sus aspiraciones sobre garantías electorales.

Algunos miembros del Consejo replicaron al doctor Cruz que el Gobierno está situado en un plano de franca cordialización, dispuesto a escuchar a los Sectores y acceder a sus peticiones.

El Presidente Mendieta hizo suyas las palabras de los Secretarios y añadió que él, personalmente, desea conciliar los anhelos de los Sectores y del Gobierno: el restablecimiento de la paz pública, vehículo indispensable para llegar a unas elecciones tranquilas y honradas. "Mi más cara aspiración—dijo—para retirarme en seguida de la Presidencia".

El Consejo no tomó acuerdo respecto de la proposición del doctor Cruz, pero unánimemente se convino en la necesidad de buscarle solución al problema planteado por los Sectores, invitándolos a exponer el programa de sus peticiones.

Oficialmente el Consejo nada resolvió en el asunto, aun cuando los Secretarios estimaron como una iniciativa patriótica el que cada uno de los Secretarios, individualmente, en forma extraoficial, valiéndose de sus relaciones de amistad con los representativos y jefes de los Sectores, establezcan contacto con ellos, conozcan sus pretensiones para que de este modo, preparado ya el terreno, resulte fructuosa la convocatoria del Gobierno a dichos Sectores; y tarea fácil una conferencia en la que expongan sus demandas.

El doctor Cruz pasó inmediatamente a la cuestión del Orden Público, considerando su estado actual, las leyes represivas contra el Terrorismo y la necesidad de que el Gobierno mantenga una línea de conducta enérgica e invariable en el restablecimiento de la paz pública y en la aplicación estricta de las medidas del caso.

EL CODIGO ELECTORAL

En la sesión que celebrará mañana viernes el Consejo quedará ratificado el Código Electoral, ya aprobado y sometido a una Comisión de Estilo.

BOTADO AL AGUA EL MAYOR BUQUE DEL MUNDO

CLYDE BANK, septiembre 26.—(AP) La Reina María ha roto con la tradición dando su nombre al barco de 40.000 toneladas que se botó hoy al agua sin el menor incidente en estos astilleros.

El nuevo barco ha sido construído para la Cunard Line y será el mayor del mundo.

El Rey Jorge pronunció un discurso antes de la ceremonia de la botadura diciendo que 'esperaba que mejorasen las relaciones comerciales en ambos lados del Atlántico'.

Condecoración por el Tratado de Reciprocidad

Todos los funcionarios que intervinieron, recibirán la Orden de C. M. de Céspedes

INFORMO ayer la Secretaría de Estado que por el Gobierno habían sido concedidas condecoraciones de la Orden de Mérito de Carlos Manuel de Céspedes a los funcionarios americanos y cubanos que actuaron en la concertación del Tratado de Reciprocidad Comercial entre los Estados Unidos y nuestra República.

Miembros de la Embajada Americana: Señores Jefferson Caffery, Embajador, Gran Cruz; Walter J. Donnelly, Agregado comercial a la Embajada de los Estados Unidos, Presidente de la Comisión Americana para la revisión del Tratado, Comendador; Albert F. Nuffer, Agregado comercial, Oficial de la Orden; señorita A. Kathleen Nolefworth, comisionada comercial, auxiliar de la Embajada, Oficial de la Orden; R. H. Orten Henry, comisionado comercial, Oficial; Harry R. Purkel, funcionario de la división de Tratados de la Secretaría de Estados Unidos, Oficial.

Funcionarios cubanos: De Comendador, al señor Angel A. Solana y García, miembro de la Comisión cubana para la revisión del Tratado de Reciprocidad; de Oficial, al doctor Roberto A. Netto y García, consultor de la Secretaría de Hacienda, Presidente de la Comisión cubana para la revisión del Tratado, y de Oficial, para el señor Pedro Arango y Mantilla, Delegado de la Secretaría de Agricultura para la concertación del Tratado.

Un ratero hiere a un policía al ir a detenerlo

Había asaltado a una Sra. en la calle, robándole un paquete de 85 pesos. Fué encarcelado

LA señora María Julia Peña, de 44 años de edad y vecina de O-Farrill número 53, en la Víbora, transitando ayer tarde por la esquina de Estrella y Belascoaín, fué asaltada por un individuo, quien la despojó de un paquete de dinero ascendente a la suma de 85 pesos.

LA PERSECUCION

A los gritos proferidos por la dama asaltada, acudió el vigilante 703, F. Peña, quien comenzó la persecución del delincuente, el que, al darse cuenta de ello, se detuvo y cuando el agente estuvo muy próximo a su persona, le arrojó el paquete que, al darle en el rostro, lo derribó al pavimento, ocasionándole lesiones de carácter menos grave en el mismo.

EL ARRESTO

El fugitivo emprendió nuevamente la huída, siendo en esta ocasión perseguido a tiros por el vigilante 1743, D. Rodríguez, y por el agente de la Policía Técnica, señor Domingo Suárez, hasta lograr su arresto en el crucero de Marianao.

ENCARCELADO

Una vez en la Octava Estación, el detenido dijo nombrarse Rafael González Suárez. Negó los cargos, siendo puesto a disposición de la autoridad judicial correspondiente, la que ordenó su ingreso en el vivac por todo el tiempo que señala la ley.

M.E.C.D. 2016

EL CURSO ACADEMICO COMENZARA EN LAS ESCUELAS PRIVADAS EL DIA PRIMERO DE OCTUBRE

DIARIO DE LA MARINA

Fundado en 1832

Dirigido hasta 1919 por D. Nicolás Rivero y Muñiz

OFICINAS: HABANA, PRADO 103.—NEW YORK: Joshúa B. Powers Inc. 220 E. 42nd. St.

Editado por la Cía. DIARIO DE LA MARINA (S. A.) cuyo programa consiste en la defensa de los intereses generales y permanentes de la Nación cubana, de los especiales de la Colonia española establecida en la misma y de la unión y armonía entre los diversos elementos que conviven en el país».

—Art. 1o. de los Estatutos.

Teléfonos del DIARIO

Dirección	M-3577
Administración	M-7911
Suscripciones	M-7911
Quejas	M-7911
Clasificados	A-3338
Jefe Redacción	A-3205
Redacción	M-7912
Sports	M-7912
Agcia. Marianao	FO-7380
» Guanabacoa	XO-1584

PRECIOS DE SUSCRIPCION AL «DIARIO DE LA MARINA»

Habana y Provincias	
Mes	$ 1.20
Trimestre	» 3.25
Semestre	» 6.25
Año	» 12.00
Extranjero	
Trimestre	$ 4.25
Semestre	» 8.00
Año	» 15.00
Edición Dominical (Para el extranjero solamente)	
Semestre	$ 3.00
Año	» 5.00

Las empresas serias de ómnibus están conformes con la nueva reglamentación de Transporte

Solicitan del Presidente de la República la aprobación total del proyecto. Diez y seis Compañías de Omnibus suscriben la exposición. Felicitan al Jefe de Transporte de Comunicaciones

El señor Hernández Trujillo, Jefe del Departamento de Transporte de la Secretaría de Comunicaciones, estuvo ayer en Palacio entregando en la Secretaría de la Presidencia, dirigido al Presidente de la República, el siguiente escrito:

Los que sucribimos, representantes y dueños de empresas de ómnibus serias y solventes, reunidos en el «Gran Hotel» en la tarde del día 25 de septiembre de 1934, y después de amplia consideración sobre la Reglamentación del Tránsito que nos exhibe el señor Hernández Trujillo, Director de Transporte de la Secretaría de Comunicaciones, hacemos constar nuestra plena conformidad con dicha Reglamentación que viene a llenar las necesidades del tránsito urbano como interurbano y por tanto solicitamos del Honorable Señor Presidente de la República su inmediata aprobación.

A la vez consignamos una felicitación para la Secretaría de Comunicaciones y al señor Hernández Trujillo por su eficiente labor al frente de la Dirección del Tranporte y por su dedicación entusiasta y decidida al establecimiento de la Reglamentación del Tránsito de sentida necesidad para el mejoramiento y eficiencia del servicio público de transporte de pasajeros.

Por la Empresa «Omnibus de la Habana»: **A. M. Arizala.**—Por la Empresa «Omnibus de Camagüey»: **Juan García Rodríguez.**—Por la Empresa «Omnibus San Miguel»: **Antonio Sánchez.**—Por la Empresa «Santiago-Habana»: **José Martínez.**—Por la Empresa «Omnibus Isla de Cuba»: **R. Andrés Fuentes.**—Por «Aereocar Matanzas-Habana»: **Atilano Rodríguez.**—Por la Empresa «Omnibus La Oportuna»: **Filomeno Gutiérrez.**—Por la Empresa «Omnibus Especiales»: **Luis Martín.**—Por la Empresa «Omnibus Caibarién»: **José Cohedo.** — Por «Omnibus Habana-Cárdenas»: **D. Rebollar.**—Por «Línea Packard»: **Maisés Llano.**—Por Empresa Habana-Matanzas»: **Segundo García.**—Por la Empresa «Omnibus La Unión»: **Alfredo Flores.**—Por la Empresa «Habana Special»: **Gaspar Herrero.**—Por la Federación Nacional de Omnibus de Cuba: **José M. Zayas.**—Por la Cooperativa de Omnibus de La Sierra: **Manuel Sánchez.**

Armonías

Por GUSTAVO E. URRUTIA

¿Y DESPUES?

ENTIENDO, al revés de otros opinadores, que nuestra situación política se va despejando rápidamente.

No quiero significar que esté mejorando. Por lo contrario, surgen actitudes como la protesta del Colegio de Abogados, por ejemplo, de mayor gravedad y trascendencia que la de los oposicionistas políticos, por cuanto ella realiza una extención de esa militancia al plano forense.

Así mismo la huelga de los enumeradores del Censo es un agravamiento de la militancia administrativa, ya que, si bien no es el primer paro burocrático de nuestra historia, nunca lo hubo de más aguda resonancia política.

Vemos, pues, que la habitual oposición política se enfila en un sólo frente contra el Gobierno, y que la protesta cunde también en planos ajenos a la política, pero quizás más poderosos que ella en lo de paralizar los servicios públicos que son funciones vitales del Estado.

No sería extraño que la vibración se extendiera en breve a otros organismos esenciales y que el sector obrero entrara a cooperar asistido de su pericia en esta clase de contiendas.

Se despeja la situación, a mi juicio, porque cuaja la unanimidad en lo de repudiar el censo y las elecciones, en las censuras al Gobierno y en la invitación a que dimita y traspase el Poder. Pero, ¿a quién? Falta por concretar la respuesta.

El coronel Mendieta, que a menudo ha estado a punto de renunciar y que tiene experiencia política, debe de saber que no es presumible una reacción popular que anule la oposición o a él le dé base para seguir sirviendo a Cuba desde la Presidencia.

Pero, toda esta unanimidad de oposición no alcanza todavía sino exclusivamente a la fase negativa de nuestra crisis de hoy, a mi entender la más grave y terminante del post-machadato.

En cuanto a provisiones, coordinación revolucionaria o predominio de un factor, a manera de realizar la Revolución que viene frustrándose con dramática tenacidad ¿quién puede ofrecer una orientación capaz de satisfacer a la mente filosófica, revolucionaria o sólo política que se preocupe por saber «lo que pasaría después»?

Si yo estuviera llamado a brindar soluciones, propondría que una vez ratificada esta unanimidad oposicionista, se concretara otra suerte de unanimidad: la programática que habría de regir después de la dimisión de Mendieta.

A fe que el solitario de Cunagua volvería en el acto a su plácido retiro, satisfecho de haber propiciado a la Revolución, aunque por vía de paradoja, la unidad de pensamiento y acción de que tanto ha menester.

SE TOMARON PRECAUCIONES PARA EVITAR DESORDENES

Las «perseguidoras», las reservas de la Jefatura y de la Séptima Estación, acudieron en el día de ayer al local que en Carlos Tercero ocupa el Juzgado de Instrucción de la Sección Cuarta, con motivo de haberse obtenido la confidencia de que elementos adictos a los detenidos por estar hablando en contra del Gobierno por las estaciones de radio, de cuyos hechos dimos cuenta, serían rescatados caso que llegaran a presentarlos ante dicha autoridad judicial, lo que se verificó sin que el orden fuera alterado. También se tomaron las mismas precauciones en la Junta Central Electoral, en la calle de Escobar, con motivo de naberse alterado el orden.

Se practicó ayer la prueba de confesión en el proceso por la muerte de la Sra. Josefina Franca, sosteniendo el procesado, M. Calá, su inocencia

El acusador, Dr. Gabriel García Echarte, interrogó al acusado obligándolo a aportar detalles interesantes. Hoy seguirá el referido juicio, comenzando la sesión con la prueba testifical

Durante más de hora y media estuvo contestando Mario Calá Alfonso al insistente interrogatorio de que fué objeto ayer en la primera sesión del juicio oral de la causa que se le sigue por la tragedia de que fué teatro la finca «La Chorrera», en el Calvario, el 18 de diciembre del pasado año, en la que resultaron víctimas la señora Josefina Franca de Gómez Calvo, hija del señor Porfirio Franca Alvarez de la Campa y el encargado de la propiedad Máximo González, hechos que el Fiscal y el acusador particular califican de robo con ocasión del cual resultaron dos homicidios.

El Tribunal que conoce del proceso —Sala Tercera—, está integrada por los doctores Enrique de Almagro, Presidente y José Rodríguez Acosta, Francisco I. Solís, José M. Riera y Enrique Mazas, Magistrados, habiéndose anulado la parte del juicio celebrada anteriormente por el Tribunal de que formaban parte los doctores Antonio M. Lazcano y Manuel A. Zaldívar, Jueces del Distrito. De Secretario actúa el señor Miguel Escobar, Oficial de Sala, p.s.r.; el Ministerio Fiscal está representado por el joven Letrado doctor Francisco Ponte Domínguez; la acusación particular, por el doctor Gabriel García Echarte y la defensa por el doctor Epifanio Calá Palacio, tío y padrino del encausado. Bastante público asistió, en su mayoría, compañeros de Calá en ideología y en sus luchas contra la dictadura de Machado.

El Presidente doctor Almagro, una vez constituído el Tribunal y presentes los representantes de las partes y el procesado, da cuenta de la anulación antes referida por no poder seguir integrando la Sala los antes citados jueces, que tienen que atender asuntos de sus respectivos Juzgados y pregunta al Fiscal, al acusador y al defensor si están conformes con que se prescinda de la lectura de las conclusiones, a lo que acceden aquéllos.

Y comienza la prueba de confesión de Mario Calá, quien contesta afirmativamente a la invitación que se le hace de que conteste a las preguntas que se le han de hacer.

El primero que le interroga es el Fiscal doctor Ponte Domínguez: dice que era Vigilante de la Policía del Calvario cuando ocurrieron los hechos, y que el día de los mismos, estuvo en la Jefatura de la Policía Nacional, a fin de que le fueran tomadas las impresiones digitales, cumpliendo un requisito exigido por las ordenanzas del Cuerpo, no habiendo estado en la Secretaría de Gobernación; que, primero como miembro de Pro Ley y Justicia y después como Vigilante, aún sin carácter oficial, recorría las distintas fincas y residencias del barrio, pero no practicó registros nunca, pués su misión era la de las citaciones, las cuales a veces llegaban a cinco diarias, a lugares distantes de la citada Sub-Estación, habiendo estado tres veces en la finca del señor Franca con anterioridad al 18 de diciembre y, después de esa fecha, una vez, cuando fué llevado allí a ver si lo reconocían como uno de los que habían participado en los hechos. Afirma que le ha visto alguna que otra vez y hablado con él, pero sin que le unieran verdaderos lazos de amistad, sólo ideológicos por haber el señor Franca formado parte del Gobierno que se constituyó a virtud del golpe del 4 de septiembre y ser auténtico como él. No recuerda haber visto ni conocido en la finca al encargado Máximo González ni a la mujer ante quien fué llevado, en la repetida finca, para ver si lo reconocía como uno de los autores; respecto a esta diligencia dice que dicha mujer no lo reconoció, sino que sólo manifestó que se le parecía algo a uno de los que cometieron el hecho. Agrega que estando en la Sub-Estación del Calvario, sobre las seis de la tarde del 19 de diciembre, el Teniente de aquella le manifestó que tenía que ir a «La Chorrera», pués lo acusaban y grande fué su sorpresa por esa noticia y más cuando la antes repetida mujer dijo que se le parecía a uno de los malhechores. Refiriéndose al uniforme que vestía dice que era el de Pro Ley y Justicia, sombrero de paño, camisa azul y pantalones de kaki; afirma que es inocente del delito que se le achaca, que él no puede ser capaz de haberlo cometido y que cuando los hechos se desarrollaban, él dormía tranquilamente en su hogar, Calle de San Salvador, en el Cerro, no habiendo salido de su casa en toda la noche del 17 al 18 de diciembre, sino en la mañana de este último día, para dirigirse a la Jefatura de Policía, al objeto antes dicho, y, después, a la Universidad, para tramitar su matrícula.

Le pregunta a continuación, el doctor García Echarte. Comienza el Letrado a preguntarle sobre asuntos personales; es casado, tiene dos hijos y duerme en la misma cama con su hija más pequeño, asegurando que en la noche del 17 de diciembre, inmediatamente anterior a la madrugada del 18, llegó a su casa sobre las diez diez y media, acostándose y durmiendo hasta el día siguiente: cita a varias personas que vió en el trayecto desde el lugar en que lo dejó el ómnibus hasta su casa, entre ellos Juan José Ilarra, saludando, también, a una muchacha llamada Juana, y cita las personas que estaban de visita en su casa.

No puede el procesado, pese a las insistentes preguntas del doctor García Echarte, precisar el tiempo que emplea el ómnibus en sus viajes, primero de la casa de aquél al Puente de Agua Dulce; de ahí, en otro, al paradero de Mantilla, y de ahí, en el transporte, a la Sub-Estación del Calvario, pero termina diciendo que del Puente de Agua Dulce a Mantilla pueden transcurrir veinte minutos, y de Mantilla a la Estación la tardanza depende del pasaje que recoja el ómnibus, habiendo llegado el día 17 de diciembre, a la repetida Estación, entre dos luces, sobre las seis y media o las siete, comiendo en la fonda, donde vió al Teniente Meoqui y a Dorticós, estando sobre media hora en la repetida Subestación y regresando a su casa, donde, como antes dice, se acostó.

Tampoco recuerda que haya hablado sobre asuntos de especial interés para él con Felipe, el conductor del ómnibus que lo trasladó ese día al Calvario; el procesado no recuerda el número del vehículo, pero el doctor García Echarte se lo dice, es el número 111; tampoco recuerda si compró algún periódico y dice que si habló con Felipe la conversación giró sobre asuntos corrientes de actualidad, pero nunca sobre alguno especial ni especialísimo.

El doctor García Echarte no deja descansar al procesado y lo abruma con sus preguntas; contesta que no recuerda que haya hablado con persona alguna en el trayecto de su casa a la Estación ese día, a pesar de los tres distintos vehículos que tomó; añade que al regresar a su casa en la noche del 17, se bajó deu ómnibus en los Cuatro Caminos y de ahí siguió a Palatino, tomando por San Cristóbal para continuar a la calle de San Salvador y de ahí a su casa; también recuerda que estando durmiendo ya, lo despertó su amigo Mario Barbán, quien usó una broma con él, no habiendo hablado, o por lo menos no recuerda, esa noche, con Tito Mayea.

Sigue el procesado siendo objeto de preguntas del acusador: expone, como lo hizo después, a las preguntas de su defensor, que, con anterioridad a los hechos, estuvo en tres ocasiones en la finca del señor Franca; la primera vez estaba éste, quien lo atendió a él y a sus acompañantes, miembros de «Pro Ley y Justicia» que prestaban servicios en la Estación, con extrema delicadeza, haciéndoles tomar leche de su vaquería; la segunda vez, uno de sus compañeros deseó tomar leche, pero los vaqueros le dijeron que no podía ser, porque no estaba presente el señor Franca, pero la señora Franca les preguntó qué deseaban y al contestarle uno de ellos que había pedido leche y le había sido negada, entonces dicha dama, todo exquisitez y delicadeza, hizo que les trajeran leche y él mismo la repartió y tomó también; mal podían—agrega—él y sus amigos tener motivos de resentimiento con quien se había portado con ellos de esa manera; y, la tercera vez fué varios días después, obedeciendo esas visitas, primero a asuntos del servicio, para observar cómo iban las cosas en la finca y si tenían alguna queja que dar o algo que temer, y, después por el nexo ideológico que les unía al doctor Franca.

Respecto al reconocimiento añade que primero fué, ante dicha mujer, sin antifaz, y, después ante cinco o seis trabajadores de la finca, con antifaz, sin que lo reconocieran, pues todos dijeron «no». El doctor García Echarte le pregunta si dijo algo a dicha mujer y si le hizo alguna seña de amenaza; afirma que sí la increpó, llamándola loca, porque no era posible que lo reconociera y que confiaba en que era un asunto que se resolvería a su favor en setenta y dos horas y, añade, hace nueve meses que está preso; pero niega las amenazas. Asegura que nunca antes vió a esa mujer; que no conocía al personal de la finca y que siempre iba vestido en la forma ya dicha, y armado con su rifle, llevando también canana.

Después del doctor García Echarte, le pregunta su defensor, quien lo tutea, naturalmente, y lo trata de manera paternal, puntualizando algunas preguntas, encaminadas, desde luego, a tratar de dejar bien esclarecida su situación. Respecto a la conversación con Felipe, dice recordar que, en efecto, él tenía deseos de mudarse para El Calvario, y fué Felipe quien le señaló una casita que sería apropiada para él; y se refiere a sus antecedentes como estudiante en La Salle, en el Instituto y en la Universidad.

Le pregunta, seguidamente, el doctor Riera, miembro del Tribunal; a sus preguntas contesta que desde el 8 de diciembre ya era vigilante, pero que empezó a ir al Calvario en la primera decena de noviembre, a prestar servicio como miembro de Pro Ley y Justicia; que, con motivo de esos servicios concurría a todas las fincas del barrio, entre ellas la de Delgado, Tutor y otras; que la que con más frecuencia visitaron él y sus amigos fué la del señor Franca, que estaba a tres o cuatro kilómetros de la Estación, aunque, como antes dijo, visitaba otras que estaban más cercanas; que no tuvieron noticias de partida alguna de malhechores que merodeara por el barrio, pero sí de un robo de ganado de cerda—puercos—y que los viajes se daban unas veces a pie y otras a caballo, a la vez que paseaban.

Vuelve a ser preguntado por el Fiscal, por el acusador y por le defensor; el segundo le pregunta cómo es que habiendo sabido la tragedia en el Calvario, no se apresuró a ir a la finca ni a manifestar su pena, contestando el procesado que preferente e imprescindible para él era el venir a la Jefatura y a la Universidad a los fines anteriormente dichos, aunque no sabía cuándo vencía el término para la matrícula; y el tercero, el defensor, hace hincapié sobre la no necesidad del procesado de haber concurrido a la finca, por no unirlo a la familia de Franca nexo alguno social que lo obligara a ello.

El juicio comenzará hoy, a las dos, en que comenzará la prueba testifical.

Los periódicos del aire tendrán que estar registrados

Deberán imprimir en discos sus trasmisiones, para poder hacer el registro

Las Estaciones Radio-trasmisoras han tropezado con dificultades en el Registro de la Propiedad Intelectual, al inscribir los títulos de las Horas de Radio y Periódicos del Aire, a lo que deberán tener derecho a semejanza de las publicaciones impresas.

Esa dificultad estriba en que en el Registro de la Propiedad Intelectual, en cumplimiento de la Ley en vigor, redactada en época en que no existía el Radio, se exige la presentación de cuatro ejemplares de la publicación, como requisito previo para dicha inscripción.

Para obviar este inconveniente, la Dirección de Radio ha pasado una circular a las Estaciones Radiodifusoras sugiriéndoles la conveniencia de enviar nuevamente la solicitud de inscripción acompañando a la misma cuatro ejemplares de las Horas de Radio y Periódicos del Aire impresos en discos fonográficos, reproducidos de la propia trasmisión.

BOYCOTEADA LA ESTACION DE CORREOS DE GUANTANAMO

Los empleados de Correos y Telégrafos de Santiago de Cuba, han dispuestos el boycot contra la Estación de Correos de Guantánamo, en vista de que hace veinte y seis días ha terminado la huelga y la situación anormal de dicha oficina de correos sigue en pie, sin que la Secretaría haya resuelto nada contra los nuevos empleados. En tal virtud, solamente mantendrán el intercambio de correspondencia y telégrafos con Boquerón, lugar cercano a la Estación Naval, cuya correspondencia se sigue manipulando con regularidad.

ES OBLIGATORIO EN TODO DOCUMENTO EL SELLO DEL TIMBRE, DICE LA HACIENDA

El Sub-secretario de Hacienda pasó ayer una circular a los Administradores de Zonas y Distritos Fiscales en relación con los sellos del timbre nacional, que deberá fijarse en todo documento que lo exija, pues de lo contrario, carece de eficiencia señala que no debe ser admitido en las oficinas recaudadoras del Estado, ni Tribunales de Justicia, todo documento que carezca de los sellos del timbre exigido o que, conteniéndolo, no estén debidamente inutilizados.

En la referida circular dice el Subsecretario que en defensa de los intereses del fisco y de la integridad de las leyes, ha acordado llamar la atención de los funcionarios y empleados de esa Secretaría acerca del cumplimiento de la disposición citada; en concepto de que se exigirá la responsablidad consiguiente a los que, por negligencia, descuido o cualquiera otra causa, no cumplan lo que está dispuesto.

El Dr. Lavín, Fiscal del Tribunal de Sanciones, pide que se practiquen numerosas pruebas en el proceso seguido a los Constituyentes de 1928

Pide que se traigan al sumario todas las publicaciones que se hicieron combatiendo la prórroga de Poderes, que se cite a los estudiantes de 1927, y se mencione a los congresistas

Cumpliendo su alto Ministerio el Tte. Fiscal del T. Supremo y del Nacional de Sanciones, doctor Pablo F. Lavín, dirigió ayer a este último Tribunal, escrito en el que interesa la práctica de varias diligencias en el proceso seguido contra los Constituyentes de 1928.

Dice en su escrito el doctor Pablo F. Lavín:

«Al Tribunal Nacional de Sanciones:

El Fiscal, en el rollo de la causa número 2 de 1933, dice:

Que hallándose facultado el Tribunal para ordenar la revocación del auto de terminación del sumario, lo solicita del mismo, a fin de que se practiquen las diligencias que han de enumerarse después, toda vez que, dada la índole de esta causa, es indispensable contar con esos elementos probatorios para los altos fines de la justicia:

PRIMERA: que se traiga al sumario el «Diario de Sesiones» de la Cámara de Représentantes y el del Senado, en donde consta la discusión y aprobación de la Ley de 21 de junio de 1927, publicada en edición extraordinaria de la «Gaceta Oficial» de esa fecha, haciéndose constar en la certificación que se expida, los nombres de los Representantes y Senadores que integraron el quórum de las dos partes de votos conformes, y adoptaron la misma.

SEGUNDA: que por la Policía Judicial se amplíe la investigación practicada, al objeto de conocer los distintos trabajos publicados oportunamente, en los cuales se combatía enérgicamente la reforma constitucional que trataba de llevarse a efecto, poniéndose de manifiesto la ilegalidad e improcedencia de la misma. Especialmente deben ser traídos a la causa los siguientes: folleto titulado «Contra las Reformas Constitucionales y la Prórroga de Poderes», por el doctor Aurelio Hevia, Habana. Imprenta «Avisador Comercial», Cuba número 121, 1928; el folleto titulado: «Cómo se hizo la Constitución de Cuba», conferencias dadas en la institución de Altos Estudios de la Asociación de Maestros Normales de Oriente, por el Licenciado Antonio Bravo y Correoso, ex-Delegado a la Convención Constituyente de 1900, Senador por la provincia de Oriente. En los meses de noviembre y diciembre de 1927 y enero de 1928. Imprenta «Rambla y Bouza», 1928; folleto titulado: «Contra la Reforma Constitucional y la Prórroga de Poderes», discurso pronunciado por el doctor Ramón Zaydín y Márquez Sterling, Presidente de la Cámara de Representantes en la sesión celebrada por este Cuerpo Colegislador el día 28 de marzo de 1927, al discutirse el mencionado proyecto de Ley. Imprenta «P. Fernández y Cía»; folleto titulado: «Discurso pronunciado en la Cámara de Representantes en la noche del 29 de marzo de 1927, por el doctor Carlos Manuel de la Cruz y Ugarte, contra el Proyecto de Ley que reforma la Constitución, prorroga los Poderes y evita la reorganización de los Partidos Políticos». Impenta, Habana número 45; folleto titulado: «Contra la Prórroga de Poderes y la Reelección Presidencial», «Documentos y antecedentes». Imprenta «Avisador Comercial», Cuba número 121, y que suscriben significadas personalidades de la intelectualidad y de la política de Cuba, entre otros los doctores Enrique José Varona, Carlos Mendieta, Juan Gualberto Gómez, Aurelio A. Alvarez, Cosme de la Torriente, Aurelio Hevia, Roberto Méndez Peñate, Conrado W. Massaguer, Manuel Jiménez Lanier, Miguel Suárez Gutiérrez, y otros; folleto titulado: «Contra la Prórroga de Poderes y la Reelección Presidencial», por Juan de Dios Pérez. Año 1927, Imprenta «La Verdad», Ranchuelo.

TERCERA: que una vez conocidos los nombres de las personas que publicaron los trabajos concernientes a la Reforma Constitucional verificada en 1928, especialmente los que se dejan mencionados, así como de las personas que han publicado esos trabajos y hayan firmado los manifiestos contra la aludida Reforma Constitucional, sean citados y se les reciba declaración en relación con esos extremos, particularmente a que dichas reformas era un concierto arbitrario e interesado de las personas que intervinieron en las mismas; trayéndose al sumario los mencionados trabajos.

CUARTA: que se traiga al sumario constancia de las causas iniciadas en los distintos Juzgados de la República con motivo de la persecución y atropello de que fueron objeto los ciudadanos, que, haciendo uso de los derechos que la ley les otorgaba, combatían públicamente, las proyectadas reformas.

QUINTA: que se le reciba declaración al doctor Pedro Herrera Sotolongo, sobre los orígenes y causas espúreas de la Reforma Constitucional de 1928.

SEXTA: que se rinda informe sobre el nombre de cada uno de los estudiantes que integraban el Directorio Estudiantil Universitario Contra la Prórroga de Poderes, los cuales estudiantes se manifestaron, enérgicamente, contra los propósitos de Machado: de reformar, con fines réprobos y para su propia conveniencia, la Constitución de 1901, y que se les reciba declaración sobre los extremos pertinentes, a cada uno de los estudiantes que en aquella época, integraban el mencionado Directorio Estudiantil.

SEPTIMA: las demás que sean pertinentes y se deriven de las anteriores.

La Habana, a veinticuatro de septiembre de mil novecientos treinta y cuatro.

P. D.

Pablo F. Lavín.»

ARROLLADO POR UN AUTOMOVIL

Ramiro Obiado López, chauffeur y vecino de Virtudes 2, fué asistido en el Primer Centro de Socorro, de contusiones diseminadas por el cuerpo, que les fueron producidas en Virtudes entre Prado y Zulueta por el automóvil B.K.-184, que manejaba Pedro Armenteros Domínguez de Alcahut, Jefe de Ventas de la cervecería «La Polar», vecino de J número 6, con motivo de un bache que cogió una de las ruedas del vehículo, desviándose éste y lesionando a Obiado.

Domínguez quedó en libertad.

Santa Cruz del Sur carece de calles y de vía telegráfica

Los cincuenta mil pesos votados por el Gobierno de Machado se esfumaron

Estuvo ayer en Palacio el doctor Segundo Torradas, presidiendo una Comisión de Santa Cruz del Sur, que llevó con destino al Presidente de la República una exposición, explícitamente detallada sobre la situación de aquel pueblo camagüeyano, materialmente destruído por un ras de mar en 1932.

En el escrito dirigido al Jefe del Estado la Comisión, a nombre de los vecinos de Santa Cruz del Sur, solicita determinado número de mejoras de urgente necesidad para la población.

El doctor Torradas, hablando con los repórters, dijo:

—En Santa Cruz se han construído unas ochenta casas muy modestas con el dinero del pueblo. Esas casas han sido cedidas a los más necesitados. Pero de los 50.000.00 pesos del crédito votado por el Congreso del ex presidente Machado no llegó a Santa Cruz un sólo centavo.

(Entonces era Secretario de Obras Públicas el señor Narciso Onetti).

Continuó diciendo el doctor Torradas que Santa Cruz carece de calles y de otras obras urbanas.

Añadió:

—Deseamos que el Gobierno nos permita sembrar frutos menores en los campos arrasados por el ras de mar, pues lo que nos hace falta es trabajar, librando de ese modo el sustento.

Dijo también el doctor Torradas que Obras Públicas le ha prometido al pueblo realizar la reconstrucción de las calles y la Secretaría de Comunicaciones nos ofreció el arreglo de la vía telegráfica destruída por el meteoro

UN JEFE LOCAL DE SANIDAD, DICE QUE ABANDONARA EL CARGO UNICAMENTE A TIROS

Visitó ayer la Secretaría de Sanidad y Beneficencia el doctor Carlos M. Fernández, Jefe Local de Unión de Reyes, declarado cesante recientemente y nombrándose en su lugar al doctor Francisco Miravent.

Declaró el doctor Fernández a los periodistas que no entrega la citada oficina sanitaria, pues el nombrado en su lugar es un machadista, estando dispuesto el pueblo a darle candela al edificio y lynchar al citado doctor Miravent. Además, terminó diciendo el doctor Fernández, «únicamente a tiros me quitarán el cargo».

LA ESCUELA DE COMADRONAS

Las señoras Josefina Pedrosa, María J. Pérez, María Cebrián y Petra Castro, en representación de la Asociación Nacional de Comadronas se entrevistaron ayer con el Rector de la Universidad de la Habana, ingeniero Cadenas, tratando sobre la creación de la Escuela de Comadronas y la modificación del plan de estudios de la profesión.

Consignaron su protesta también por la forma en que se anuncia la celebración de los exámenes hoy, día 27, para ingresos, reduciendo la profesión a un plano secundario e inferior.

Detenido en su despacho ayer, el Sr. Nogueiras

Se dice que está complicado en la ocupación de dinamita y armas en la Playa de Cojímar, ayer

A las once y media de la mañana tres miembros del Servicio Secreto del Ejército Constitucional, se personaron en la Secretaría del Trabajo procediendo a la detención del ingeniero Alfredo Nogueiras, Secretario Permanente del Consejo Superior del Trabajo.

No obstante la reserva relacionada con la detención del ingeniero Nogueira, sabemos que se le acusa de tener participación en la ocupación de cerca de tres mil libras de dinamita en una goleta que se encontraba estacionada frente a las costas de Cojímar, hecho que ocurrió también ayer por la mañana y en el cual está complicado el Jefe de la Policía de Guanabacoa, Capitán Ponce.

También se nos dijo que la Comandancia Militar había llamado a su oficina al señor Nogueiras, no concurriendo por lo que se procedió a su detención.

El arresto del ingeniero Nogueiras causó gran malestar entre todos los empleados de la Secretaría del Trabajo, donde aquel es muy estimado por sus dotes de caballerosidad y compañerismo, por lo que un grupo de sus amigos empezó a hacer las diligencias necesarias para obtener la libertad del amigo y compañero o de lo contrario, tomar acuerdos importantes, entre ellos decretar una huelga de brazos caídos.

Existe la impresión de que la suspensión será prorrogada en cuanto a las escuelas públicas

Las escuelas técnicas industriales no tendrán problemas sobre la alimentación al agotarse el crédito. La Escuela Normal de Camagüey solicita una transferencia de crédito para su museo

Sobre la apertura del nuevo curso académico en las escuelas públicas y privadas, nos hubo de manifestar el doctor Vitier que se hallaba pendiente del informe que rendirá de un momento a otro el Departamento de Sanidad.

La impresión predominante es que con relación a las escuelas privadas no se pondrán obstáculos a que se abran el día primero de octubre, pero que respecto a las públicas se habrá de prorrogar la suspensión acordada.

NO HABRA PROBLEMAS EN CUANTO A ALIMENTACION

Acerca del clamor levantado últimamente por las Escuelas Técnicas Industriales, cuyos créditos se agotarán el día primero de octubre, nos manifestó el Secretario de Educación que no habría problema, pues se atendería debidamente a las necesidades de las mismas hasta que se votasen los nuevos créditos.

UN MUSEO PARA LA NORMAL DE CAMAGUEY

Fué visita también de la Secretaría de Educación ayer la directora de la Escuela Normal de Camagüey, que estuvo gestionando una transferencia de crédito para la adquisición de un museo para el plantel, que costará alrededor de 300 pesos, y un frigidaire.

Nos hubo de notificar asimismo que de un momento a otro comenzarán los trabajos de adaptación del edificio, en el que se realizarán diversos arreglos y algunas construcciones.

CREADO EL DISTRITO DE INSPECCION DE BATABANO

Por resolución del Secretario de Educación ha sido creado el distrito de inspección de Batabanó que abarcará los distritos escolares de Batabanó, Isla de Pinos y San Antonio de las Vegas.

INFORME FAVORABLE

El doctor Jorge Adams, abogado consultor de la Secretaría de Educación, rindió en el día de ayer un informe favorable a la solicitud que tiene hecha un grupo de maestros, nombrados el día 17 de agosto para cubrir aulas especiales de nueva creación, a fin de que se les pague desde el día 1 de septiembre, ya que si no han tomado posesión de sus aulas ha sido por disposición superior de la Secretaría de Sanidad y con motivo de los brotes poliomielíticos que han impedido el comienzo de las clases.

UN LIGERO INCIDENTE CON UNA COMISION DE SAN ALEJANDRO

Una nutrida comisión de alumnos de la Escuela de Pintura de San Alejandro se personó ayer en la Secretaría de Educación, suscitándose en la puerta de la misma, al querer penetrar todos conjuntamente, un ligero incidente, del que hubo de protestar enérgicamente la señorita Elvira Tapia, que se estimó atropellada.

Restablecido el orden, se permitió el acceso a toda la comisión, escogiéndose de ella tres miembros para que expusieran sus puntos de vista al Secretario de Educación, doctor Medardo Vitier.

El asunto que les llevaba hasta el Departamento era recabar un cierto número de matrículas gratis para la Escuela y que se sacaran inmediatamente a oposición y libre concurso todas las cátedras del citado plantel de enseñanza.

Con relación a todos esos particulares, les hubo de informar el doctor Vitier que ya había sido designada una comisión, integrada por los doctores José María Chacón y Calvo, Luis de Soto y Jorge Mañach para que estudiaran los problemas existentes en la misma y rindieran un informe a la mayor brevedad.

Cuando abandonaban ya el departamento, y a causa de una tentativa de escándalo, fueron reprendidos y disueltos materialmente por las autoridades policíacas de servicio en el mismo.

UNA CONFERENCIA DEL SEÑOR SORZANO JORRIN

A las diez de la mañana, viernes, ofrecerá una conferencia sobre la utilidad de la fonética en la enseñanza de idiomas el doctor Sorzano Jorrín, profesor de Inglés del Instituto de la Habana.

Dicha conferencia la efectuará el doctor Jorrín a instancias de la señora Berta Fernández Cuervo de Diego, inspectora general de la enseñanza del referido idioma en las academias públicas que viene ofreciendo un cursillo de Fonética elemental a los maestros de las mismas.

Ningun Gobierno revolucionario puede abrogar o modificar la nueva moratoria

Un número reducido de refractarios a todo sentimiento de humanidad, sigue combatiendo la nueva ley de moratoria hipotecaria, olvidando que esta es un hecho y que constituye la más positiva y beneficiosa conquista de la humanidad, con la vana esperanza de que pueda haber un gobierno digno de llamarse revolucionario, que la abrogue o la modifique en las cláusulas de alcance mas altamente democrático y que mas amparan a los deudores, o sea a los mas.

Las leyes, en esta época de revisión y de reforma, pueden y deben modificarse o suprimirse solo en cuanto su supresión o modificación signifiquen avance, no ya retroceso hacia el pasado, hacia la reacción y el privilegio. Esto deben recordarlo de una vez los enemigos de la moratoria hipotecaria, que son también los enemigos de la democracia, de la justicia y del progreso. Deben ellos recordar que, de triunfar sus campañas y sus gestiones, los deudores hipotecarios y todo el pueblo, o sea los más, se rebelarían contra cualquier medida que restableciera la injusticia y el privilegio para los menos.

El manido argumento de que la nueva moratoria acaba con el crédito territorial, ha resultado falso en absoluto. Es fácil comprobar que esta clase de crédito ha renacido después de promulgada la citada medida legislativa, levantando el valor inmobiliario de su nivel de ruina.

Las notarías de la capital y del interior muestran mas animación en las contrataciones; se realizan convenios entre deudores y acreedores sobre prórroga y cancelaciones totales y parciales de los préstamos moratoriados. En el campo se nota inusitado movimiento de agricultores que se aprestan a reponer sus siembras desvastadas y a iniciar nuevos cultivos. Numerosos capitalistas se disponen a efectuar préstamos y anticipos para el fomento de las tierras.

Por otra parte contribuyen a descontento en todo el país y propiciando lentamente una actitud de rebeldía por parte de los deudores hipotecarios, en su mayoría productores, y de las clases proletarias que de ellos recaban su sustento y el de sus familias.

Por otra part econtribuyen a agravar la situación, excitando los ánimos, los numerosos recursos y artimañas de que se valen los intereses extranjeros poseedores de créditos hipotecarios, un número limitado de supuestos perjudicados y un grupo de curiales carentes de negocios judiciales, para despojar por todos los medios a los desventurados deudores hipotecarios de propiedades valiosas que legítimamente le corresponden.

Es preciso que a todo esto se ponga remedio por parte del gobierno, promulgando inmediatamente el Reglamento de la Moratoria y dando la sensación al pueblo de que la nueva moratoria hipotecaria no será abrogada ni modificada para beneficiar ilegítimamente a los pocos que la combaten en injusto perjuicio de los deudores hipotecarios, que representan a las clases productoras y trabajadoras de todo el país.

Asociación Nacional de Propietarios. E. Bonet, Secretario.

Un movimiento de protesta en Cienfuegos

Estiman perjudicial la campaña que realiza la Asociación de Industriales contra la Z. Franca

CIENFUEGOS, septiembre 26.—DIARIO. Habana.—Visto la injusta campaña que realiza la Asociación Nacional de Industriales contra la creación de la Zona Franca en nuestro puerto, llevando esta inclusive cerca de las esferas gubernamentales, causando graves perjuicios a los intereses generales de la localidad, hase creado un ambiente de hostilidad a esa institución, al extremo de estarse organizando un poderoso Comité que se dedicará a llevar a cabo, por medio de reuniones públicas, por la prensa etc. etc., una intensa campaña de propaganda pidiendo al pueblo que no consuma los productos de esos industriales que sabemos constituyen una pequeña parte, comparados con los industriales de Cuba. El pueblo condena la parcial actitud de una Asociación que antepone los intereses creados a sus negocios frente a la necesidad de obtener mejoras abriendo nuevos medios de progreso a una de las poblaciones más grandes, laboriosa y emprendedora de la República, como lo prueba la pujanza de su comercio, industria, agricultura, navegación y su cultura.

En días pasados reunióse el Comité Pro-Zona Franca, y acordó que de seguir dicha Asociación Nacional perjudicando los intereses de Cienfuegos, estableceríase por medio de las Corporaciones que lo forman un poderoso boycott contra sus productos. Por toda la ciudad hanse fijado carteles firmados por los industriales Sabatés y Cía. adhiriéndose a los anhelos de los cienfuegueros de que se les conceda la Zona Franca. Confíase que otros industriales nacionales sumáranse en favor de ese proyecto que sacaría a nuestra ciudad de la miseria que la amenaza.—Obdulio.

M.E.C.D. 2016

"PUEDE CREARSE LA COLEGIACION PARA LOS MEDICOS COMO RIGE PARA LOS ABOGADOS"

Solucionado el conflicto de los enumeradores, éstos reanudarán hoy sus labores en la República

Aceptaron las bases acordadas en el Consejo de Secretarios de anteayer. Sólo quieren ahora que se les exija veinte enumeraciones, en vez de 40, pues su labor es muy fuerte

Se espera que hoy comiencen a trabajar todos los enumeradores del Censo en la Habana, ya que en la Asamblea celebrada por los mismos en horas de la tarde de ayer, en Miramar Garden, quedó acordado, con el triunfo de los de tendencia derechista, aceptar el sueldo mínimo de $40.00 y una cuota de 7 a 12 centavos por las inscripciones que excedan del cupo correspondiente a aquella suma. Según algunos funcionarios del Censo, los mismos pueden percibir, con esta solución, un sueldo de $65.00 a $70.00.

También se ha accedido a concederles anticipadamente a los enumeradores, los seis pesos señalados para viajes.

La Comisión que ha estado al frente del movimiento de huelga, estaba integrada por la señorita Filomena Acosta y los señores Manuel Gutiérrez Herrera, Oscar Vega y Armando Feito. Manifestaron al repórter que están comunicando a todos sus compañeros que hoy se reanudaban las labores, debiendo todos ocupar sus puestos.

El punto por el que se interesaban ayer, tarde y noche, los enumeradores, era el de que no se les exija más de 20 inscripciones, en vez de las 40 señaladas, ya que la labor es dura a causa de que son muchos los ciudadanos que se nieguan a inscribirse.

A la asamblea de Miramar Garden acudieron, también, delegados de Guanabacoa y Regla, sumándose a los acuerdos. Hoy reanudarán también, sus trabajos.

En las oficinas del Censo, en el Capitolio, continuaron los exámenes de aspirantes. Se hicieron varios nombramientos. Y se pagó, también, a numerosos empleados.

Según nota facilitada a los repórters en el Departamento, los Distritos que hasta la fecha, están trabajando normalmente, son los siguientes: Pinar del Río, 276; Habana, 674; Matanzas, 348; Santa Clara, 648; Camagüey, 205; Oriente, 356.

A última hora de la tarde se recibió en las oficinas del Censo, un informe procedente de Santiago de Cuba, comunicando que había finalizado todo problema relacionado con los enumeradores, esperándose que hoy comience normalmente, la enumeración en aquella ciudad.

Columna Editorial

Una amenaza para el Estado por la morosidad en los pagos

SEGUN parece, hay a la vista un serio conflicto más, como si fuesen pocos los que se confrontan. Está a punto de motivarlo el atraso en el pago de alquileres de casas ocupadas por escuelas públicas, cuyos propietarios se dice que están en gran parte dispuestos a establecer demanda de desahucio contra el Estado.

Afecta a todos la morosidad de que con justísima razón se quejan, pero no en el mismo grado. Y mayor disgusto el hecho de ser desigual el número de mensualidades de renta que se les debe, que llega en algunos casos a treinta, aunque sea este trabajo creerlo.

Esto obedece, a que en el cumplimiento de esas obligaciones ineludibles, como en el de otras, o mejor dicho en el de casi todas, hubo preferencias injustificables, con la agravante de que las que recordamos ahora fueron establecidas y mantenidas dentro de una misma localidad, para mayor escarnio de los no favorecidos.

Los que por carecer de influencia política o de amistad con quienes podían ordenar los pagos, han sentido y siguen sintiendo no ya la morosidad, que era bastante para tener derecho a queja, sino la injusticia, son los que lógica y naturalmente se muestran más decididos a pedir el desalojo de las casas de su propiedad que les ocupa el Estado, para lo cual les asiste perfecto derecho.

Se explica esa actitud, porque tienen que hallarse cansados de reclamar en vano que los equiparen, por elemental razón de equidad y justicia, a quienes durante el pasado régimen recibieron favor, a cuyo efecto desean que cuantos recursos puedan destinarse a la liquidación de alquileres correspondientes a años económicos anteriores, sean aplicados a igualar los atrasos, hasta que el número de mensualidades por pagar llegue a ser el mismo para todos.

Está de más decir que fué inicuo hacer que una moratoria de carácter general perjudicase más a unos que a otros, siendo todos acreedores por idéntico concepto. Eso, que a la postre realizó para su propio daño la dictadura, debería repararse en lo posible, aunque los propietarios que resultaron víctimas del abusivo sistema de favoritismo, no amenazasen con crear el magno problema que ineluctablemente constituiría el lanzamiento del Estado de las casas en que tiene establecidas escuelas públicas.

A todas luces fué no ya injusta e inequitativa, sino inicua la forma en que se procedió al pagar alquileres, como suministros y sueldos, durante el nefando régimen pasado; y los preteridos de ayer, acaso por no ser gratos a los usurpadores del Gobierno, no pidieron entonces, ni piden hoy nada indebido, al pedir que se anulen las ventajas obtenidas en daño de ellos por quienes hallaron favor en aquel régimen, destinándose al efecto, preferentemente, a liquidar sus atrasos, el dinero de que pueda disponerse. El derecho que han tenido y tienen a eso, nadie osará negarlo.

Hay que evitar a todo trance la lluvia de demandas de desahucio que amenaza al Estado, bien entendido que conviene no sólo en lo que respecta a los acreedores por alquileres, sino por cualquier otro concepto, establecer la igualdad en la moratoria, para hacer desaparecer uno de los más fundados motivos de irritación que creó la dictadura. Es mala política la de mantener los efectos del favoritismo, dándolo, al parecer, por inexistente, cosa que, al fin y a la postre, trae consecuencias desagradables. Porque no se culpará de él, con injusticia, al actual Gobierno; pero sí de que deje en pie ventajas dispensadas arbitrariamente en otros tiempos, estando en su mano anularlas atendiendo, preferentemente, al pago de lo más atrasado.

El problema de los auxiliares de la Justicia

Será tratado mañana en Consejo de Secretarios, a propuesta del de Justicia, Dr. Raúl de Cárdenas

Sobre el problema de los auxiliares de la Administración de Justicia tuvo ayer el repórter oportunidad de interesar alguna noticia del Sr. Secretario de Justicia.

El Dr. Raúl de Cárdenas—dijo—"Me extraña que en un periódico de la mañana, se hable de una posible huelga de auxiliares de la Administración de Justicia, al referirse al aumento de sueldos que reclaman, toda vez que el mismo ha sido tratado precisamente a iniciativas mías, y sin incitaciones extrañas. Creo inverosímiles esos rumores de una posible huelga en la Administración de Justicia; el Poder Judicial cubano no puede llevar adelante semejante movimiento.

Y agregó el Dr. Cárdenas: "Ayer precisamente iba a ser tratado este asunto en el Consejo, pero el problema del Censo ocupó exclusivamente la atención del mismo. Mas con toda seguridad este es un asunto que será tratado y resuelto en el próximo Consejo del viernes; sobre esta cuestión existen varias opiniones, y por eso se ha hecho materia de estudios, pero creo que se llegará a un acuerdo definitivo.

"Se entiende—terminó diciéndonos—que el aumento en el Poder Judicial habrá de ser adverso en orden a la cuantía de los sueldos; es decir, a menos sueldos mayor aumento. Esto es por lo menos, lo que yo opino, sin poder anticipar por ahora, lo que acordará en definitiva el Consejo de Secretarios. Con toda seguridad espero que en la próxima reunión, como dejo afirmado, habrá de resolverse este asunto".

VARIOS DECRETOS

A propuesta del Sr. Secretario de Justicia, Dr. Raúl de Cárdenas, el Sr. Presidente de la República, ha firmado los siguientes Decretos:

Nombrando por el turno primero de concurso Registrador de la Propiedad de Victoria de las Tunas, con categoría de tercera clase, al doctor Eduardo Chaple y Suárez, actualmente Registrador de la Propiedad de Banes.

—Concediendo dispensa del impedimento a que se refiere el inciso segundo del artículo 45 del Código Civil, en relación con el artículo 12 del Decreto-Ley número 206 de 1934, a Aleida Velazco y Velazco, para que pueda contraer matrimonio que tiene concertado con Julián Valentín Casanova.

—Concediendo igualmente dispensa del impedimento a que se refiere el inciso segundo del artículo 45 del Código Civil, en relación con el artículo 12 del Decreto-Ley número 206 de 1934, a María Andrea Calderaro y Salabarría, para que pueda contraer el matrimonio que tiene concertado con Miguel Antonio Díaz de Villalvilla y González.

—Autorizando a la menor Bernarda Carmen Davis y Valdés para cambiar su nombre de Bernarda por el de Hazal, y su apellido Valdés, por el de Fernández, nombrándose en lo sucesivo Hazal Carmen Davis y Fernández.

ASCENSOS Y NOMBRAMIENTOS EN LA POLICIA NACIONAL

Por disposición del Teniente Coronel Pedraza, Jefe de la Policía Nacional, ayer se llevaron a cabo los siguientes ascensos y nombramientos:

José R. Martínez, de Sargento a Teniente; José Morales Aguilera, de vigilante de primera a Sargento; Jorge de Jorge Barceló, a vigilante de primera; Juan Martínez Camacho, de vigilante de primera a sargento; Clemente Morales, a vigilante de primera; Pedro F. Morales, de vigilante de primera a sargento; Andrés López, a vigilante de primera; Laureano Fernández y Fernández, nombrado vigilante de segunda; Eladio Rivas, a vigilante de segunda; Angel Cano Alba, Oficial clase cuarta; José Conrado Obies, Oficial clase cuarta; José Sanriago Cortés Lara, a vigilante de segunda; Cándido Hernández, a vigilante de segunda; Paulino López Migoya, de vigilante de primera a sargento. Todos juraron sus cargos en el día de ayer.

SE CAYO DE UNA ESCALERA

Carmen Vázquez Suárez, de 7 años de edad, vecina de Consulado 100, fué asistida de contusiones y fractura del brazo derecho, que se causó en su domicilio, al caerse de una escalera.

Los profesionales farmacéuticos se defienden

Acusan a los droguistas de ser los opositores de la Colegiación Farmacéutica

¿Existe el práctico, dueño de farmacia? ¿Es ese el adversario que se nos presenta, intentando que se derogue la Colegiación Farmacéutica y la Comisión Permanente de Precios? No existe para nosotros el primer problema, pues la Ley de Farmacia, vigente desde el año 1912, estatuye en uno de sus primeros artículos que sólo los farmacéuticos pueden ser dueños de farmacia en Cuba. Sólo, pues, con farmacéuticos tenemos que entendernos, porque no puede existir, no existe de hecho funcionando ninguna oficina de Farmacia sin su correspondiente farmacéutico.

Si la Colegiación Farmacéutica pone en manos de sus colegiados todos los problemas relativos a su profesión, los farmacéuticos son dueños de sus destinos. El que no actúe de acuerdo con la ética profesional será suspendido en el ejercicio de la profesión y su Farmacia clausurada, al no tener a su frente un farmacéutico colegiado.

¿Quiénes son, pues, los que mueven esas algaradas en contra de las Leyes que rigen el ejercicio de la profesión farmacéutica? Sencillamente, son los droguistas, porque la Comisión Permanente de Precios quita de sus manos no sólo el monopolio de esos precios, sino también el de las farmacias.

¿Qué es una farmacia establecida aquí o allá en cualquier parte de la República? Pues una sucursal, una extensión de los negocios de esas droguerías, donde el dueño hace el papel de administrador sin sueldo y con muy mezquina retribución, en caso de que el negocio produzca algo, si es que, en las condiciones en que se desenvuelve actualmente la farmacia, puede en algunas circunstancias producir utilidades.

Cuando al droguista ha convenido que en tal o cual localidad donde no tiene clientes se abra una nueva farmacia, ha estimulado a cualquiera para se establezca allí, dada la facilidad con que se han podido hacer esas aperturas, haciéndole competencia a los farmacéuticos establecidos, puesto que su mira no ha sido nunca más que la de hacer aumentar sus negocios.

Con la Colegiación Farmacéutica nada de esto podrán realizar los droguistas; de ahí que no nos extrañe que les sepa tan mal la colegiación, así como la Comisión Permanente de Precios.

Que los droguistas defiendan sus suculentos negocios, no nos extraña, lo que sí no nos explicaríamos es que hubiera farmacéuticos que les hicieran el juego.

Asociación Farmacéutica Nacional.

ESTALLO UNA BOMBA EN UNA CASA PRODUCIENDO DAÑOS POR 200 PESOS

EN la casa de Dolores y Novena, estalló esta madrugada una bomba, que fué colocada junto a la puerta, ocasionando daños en el edificio y muebles, por valor de más de 200 pesos.

En dicha residencia, vive el señor Antonio Gómez Díaz natural de España, de 46 años y socio de la ferretería situada en Egido 47, la cual tiene un problema obrero desde hace tiempo.

Gómez declaró a la policía, que estimaba que los autores del atentado lo sean seis ex-empleados suyos, que están en huelga desde el mes de julio y los que le han amenazado con producirle daños.

A raiz de esas amenazas Gómez denunció el caso, teniendo conocimiento de las mismas, la autoridad correspondiente.

UN PETARDO

En Infanta entre Valle y Zanja, en la vía pública, estalló anoche un petardo, sin que tuviera consecuencia alguna. La policía de la Décima Estación se personó en aquel lugar, iniciando las oportunas diligencias.

Golpeado ayer un "porrista" en el Trabajo

Iba en busca de un destino de $140. También golpearon al ex-cocinero de Machado

Mañana de tánganas fué la de ayer en los pasillos de la Secretaría del Trabajo, sucediéndose los golpes y las trompadas, propinadas por elementos revolucionarios que combatieron la tiranía y que vieron con sorpresa la llegada de un porrista y de un ex-cocinero de Machado, los cuales iban a ocupar cargos de nueva creación en el Departamento.

El primer incidente ocurrió como a las diez de la mañana, hora en que llegó a la Secretaría el señor Martín Rodríguez Rey, el cual al ser visto por varios jóvenes revolucionarios empleados del Departamento lo llamaron a un lado y después de recordarle su historia de porrista en la ciudad de Cienfuegos, donde con un black-jack golpeó en la quijada al hijo del señor Carreras en la época del machadato, le propinaron varios golpes, librándose del resto que le tenían preparado por la intervención de una pareja del ejército.

El señor Rodríguez Rey, según se nos informó iba a recordarle al Secretario, doctor Pina, su ofrecimiento para ocupar una plaza de $140.00 mensuales, de nueva creación. —No pudo ver al doctor Pina.

EL EX- COCINERO DE MACHADO

Minutos después del anterior incidente, tuvo lugar otro en el mismo sitio que el anterior. Sentado en uno de los bancos del pasillo de entrada de la Secretaría del Trabajo fué «descubierto» un individuo, apellidado Heymann, al cual reconocieron como ex-cocinero del Tirano. Llamado a un lado, fué golpeado también por los jóvenes revolucionarios, interviniendo en la riña nuevamente la pareja del ejército que evitó continuase la tragedia.

Heymann, según los revolucionarios, iba en busca también de un destino que se le ofreció.

QUID PRO QUOD por Mariano Miguel

—¿Cómo puedes estar tan arrancado, si hace poco me dijiste que te habías sacado la Lotería?

—Sí; pero fué porque iba a embarcar en el «Morro Castle» y cuando llegué al muelle se había ido el vapor.

"En cada lugar en que veinte letrados quieren constituir un colegio pueden hacerlo con toda libertad" dijo el doctor P. Herrera Sotolongo

Habló en nombre de la Asociación Nacional de Médicos ante el Consejo de Estado y se manifestó por la Colegiación Libre. Analizó el problema y propuso las soluciones más adecuadas

Por espacio de más de dos horas estuvieron reunidos ayer, en el Salón de Conferencias del antiguo Senado de la República, los miembros integrantes del Consejo de Estado, escuchando la palabra del doctor Pedro Herrera Sotolongo, que informó ayer nuevamente ante dicho organismo en representación de la Asociación Nacional de Médicos, de la que es letrado consultor.

El acto fué abierto por el doctor Carlos de la Torre, siendo las cinco de la tarde, y se encontraban presentes los consejeros Rafael María Angulo, Salvador Salazar, Sta. Gómez Carbonell, Gustavo Urrutia, Guillermo Belt, Alberto Blanco y Nicasio Silverio, así como el doctor Carlos de Valle, Presidente de la Asociación Nacional de Médicos y los doctores Emilio García Tudurí, Juan Alvarez Guanaga, Alfredo Alvarez, Santiago U. Somodevilla, Antonio Barreras, Eduardo Fontanills, Helenio Ferrer, Diego Suárez Villasuso, Ramón Ascanio, José de Valle y Antonio Menéndez Crespo.

Comenzó el doctor de la Torre por expresar el deseo del Consejo de Estado de oir la opinión de los componentes de la Asociación Nacional de Médicos, invitando a los concurrentes a designar la persona que habría de informar al Consejo de Estado.

El doctor Santiago U. Somodevilla, después de dar las gracias al Consejo por el honor que había conferido a la Asociación, al prestarse a oir su opinión sobre materia que tan de cerca les interesa, manifestó que la Asociación había designado al doctor Pedro Herrera Sotolongo para que informara.

Fué entonces cuando ocupó el centro del salón el doctor Herrera Sotolongo, quien saludó al Consejo y expresó que volvía a tener el honor de ocupar aquella tribuna con verdadero orgullo y con grandes deseos de poder rendir un informe que satisfaciera a los médicos de la Asociación y al mismo tiempo pusiera de relieve a los señores Consejeros de Estado los extremos más interesantes de los particulares a discusión, vistos al través de la apreciación del cuerpo médico de las Quintas Regionales.

Antes de entrar en la cuestión objeto limitado del informe, manifestó que los señores Consejeros de Estado debían conocer cuál era el problema que interesaba directamente para la confección de una legislación en los actuales momentos.

—El problema mutualista, tratado por los informantes Deschamps y Troncoso —declara— por sí sólo no resuelve nada, por que hoy realmente no existe problema alguno entre las Quintas de los Centros Regionales y la Federación Médica, toda vez que los primeros tienen resueltos todas las dificultades y cuentan con médicos competentes, que han llegado a ser altamente apreciados por los asociados, y ellos a su vez están muy satisfechos de las consideraciones que a ellos se les dispensan; recalcando a continuación que el verdadero problema es el de la colegiación médica obligatoria.

Cuando ya todos los conflictos de la clase médica con las Quintas habían cesado —siguió diciendo en el transcurso de su peroración—y éstas habían provisto todas sus plazas, se puso en vigor el Decreto de Colegiación Médica, obligándose a todos los médicos a inscribirse para poder ejercer la profesión. Los médicos de la Federación quedaron inscriptos automáticamente, y los que habían sido expulsados fueron los que tuvieron qué inscribirse, y aunque lo hicieron expresando en sus solicitudes que lo hacían por no querer abandonar sus puestos en las Quintas, por tener contratos celebrados con los Centros Regionales, y además por estar asistiendo enfermos hospitalizados, fueron registrados, pero a los pocos días fueron invitados a cumplir un acuerdo de la Federación que no permitía a los Centros que no firmaron pacto con dicho organismo.

Al no obedecer la orden, se les formó expediente, y fueron condenados a expulsión del Colegio Médico, suspensión en el ejercicio profesional por cincuenta y cinco días y aislamiento profesional permanente.

Surgió, pues, ahí de nuevo —afirma— el conflicto, porque la Secretaría de Sanidad exigió a los Centros que se proveyeran de médicos para la asistencia de sus enfermos, y entonces las Quintas prefirieron suspender los servicios sanitarios y proceder a retirar a los enfermos de sus locales. Ello, acompañado de una exigencia análoga que se hizo a los enfermeros, dió lugar a la suspensión del Decreto de Colegiación.

Señala, a continuación, que como quiera que en el Decreto, suspendiendo la Colegiación, se dice que la suspensión se mantendrá hasta que por el Gobierno se declare en vigor la ley que regule el mutualismo y las disposiciones relativas a la Colegiación, por ello cree importante abarcar este aspecto del problema; pero que para empezar a informar sobre el mismo, desea que el Consejo lo autorice expresamente.

El doctor Carlos de la Torre expresó en seguida su deseo de oir ese aspecto del problema, significando, sin embargo, que, como no era de las ponencias formuladas, quería palpar el sentir del Consejo. Por una votación relámpago, el Consejo determinó escuchar también, esa parte del extenso informe.

Continuó el doctor Herrera Sotolongo, diciendo que la Colegiación Médica impuesta por el Gobierno Revolucionario, era más rigurosa, in mensamente más rigurosa y más férrea que la Ley aprobada por el Senado y por la Cámara de Representantes en 29 de junio de 1925, la cual sólo disponía la colegiación obligatoria para poder ejercer la profesión de médico, asignándole a los colegios las mismas facultades que la actual, promulgada por el doctor Grau San Martín, señalando que el Presidente Gerardo Machado, no sólo no sancionó la mencionada Ley de Colegiación Obligatoria, sino que envió un mensaje al Congreso diciendo: «Creo de mi deber, devolver al Senado dicho Proyecto de Ley, por varias razones. Sin que ninguna de ellas afecte a la existencia del Colegio Médico de Cuba, que se cree por iniciativas particulares o privadas, y no por una «Disposición Legal de Carácter Obligatorio», en virtud de la cual al Colegio Médico se da una participación muy directa en la Administración Pública en varios de sus aspectos, ya que esto es contrario indiscutiblemente, a nuestra propia Constitución y a la Ley del Poder Ejecutivo.»

Ya veis, exclamó el doctor Herrera Sotolongo, que, hasta el propio General Machado, tan censurado, supo respetar derechos ciudadanos y preceptos de la Constitución y de las Leyes, que luego fueron momentáneamente olvidados.

En España—prosiguió—desde el año 1855 se establecieron los Colegios Médicos, y solo en 1898 (en doce de abril) se establecieron los Colegios Médicos obligatorios, pero nunca como colegios únicos.

En seis de octubre de 1902 se nombró una comisión para informar sobre las múltiples quejas acerca de estos Colegios Obligatorios, y de doce Academias Médicas, sólo siete informaron por su mantenimiento. Desde luego que los Colegios obligatorios cayeron en desuso, y hasta por Reales Decretos se declaró que no constituía delito ejercer la profesión de médicos sin estar inscripto. Ultimamente —señaló— se han restablecido los colegios médicos obligatorios, pero colegios múltiples, nunca únicos.

Tenemos, pues, tres clases de sistemas de colegiación: La Colegiación obligatoria con Colegio Unico, la Colegiación obligatoria con Colegios Múltiples y la Colegiación libre.

Somos ardientes partidarios —terminó diciendo—de la Colegiación libre, pero de aceptarse la obligatoria seríamos partidarios de una Colegiación como la que rige para los abogados, o sea que en cada lugar donde veinte letrados quieren constituir un Colegio pueden hacerlo con entera libertad.

Pasó después a estudiar directamente—una por una— las ponencias que motivaron el informe. En la imposibilidad de dar una información detallada de cada uno de sus análisis pasaremos a hacer un resumen sintetico de cada uno. Sobre la del Mutualismo manifestó que solo les interesaba el aspecto técnico, en la parte que se refiere a la creación de nuevos organismos, sin tomar en cuenta que hoy la Secretaría de Sanidad tiene regulada sus facultades sobre los mismos particulares que se quieren atribuir a un nuevo organismo, innecesario por lo tanto, denominado Consejo de Mutualidad, que sólo va a traer dificultades y complicaciones. Trató sobre la forma de cubrir las plazas de estos Consejos de Mutualidad y de sus facultades, así como de lo impropio que resultaba hablar de la inamovilidad de los técnicos que eran llamados a servir en estas asociaciones. Además hizo observar que a tenor de la Ley la mayoría de los componentes de estos consejos resultaban ser de la Federación Médica de Cuba, con lo cual real y positivamente se convertía a esa sociedad en organismo oficial de las Sociedades de Socorros Mutuos.

Habló sobre organización del Consejo Nacional y de las municipales y recalcó la inutilidad de los municipales, que adolecía —según señaló— de los mismos defectos, es decir de entregar casi todos los cargos a los médicos federados.

Al tratar del proyecto de asistencia médica a la clase pobre, proyecto o ponencia que tiene por finalidad definir quiénes tienen derecho a asistencia gratuíta en los hospitales y casas de socorro, dijo el doctor Herrera Sotolongo que todos los preceptos del dictamen estaban en vigor en Cuba, pues sólo la clase pobre tenía derecho de asistencia gratuíta, y que cuando un solvente se presentaba en un hospital de emergencia o en una casa de socorro, la asistencia era obligatoria, sobre todo en caso de accidente, pero nunca gratuíta, y que el médico tenía derecho a cobrar sus honorarios, del mismo modo que el abogado de oficio está obligado a defender al que no nombra abogado en los juicios criminales, pero puede cobrarle sus honorarios de ser persona de dinero.

Respecto a la limitación del profesionalismo y distribución geográfica y reorganización de la enseñanza, se extendió el doctor Herrera Sotolongo en gran número de consideraciones.

Dijoj que la limitación del profesionalismo era un abuso incalificable. Que si se limitaba el profesionalismo médico había que limitar el de abogados y el de farmacéuticos, y por último, los oficios de todas clases. Pero que en el fondo era intolerable esa limitación y abusiva, porque no había derecho a sacrificar a una parte de la población por dejar vivir, con mayor holgura, a otra. Es lamentable—declar6—el exceso de profesionalismo, pero ello tiene que regularse por leyes de la libre concurrencia, las de la oferta y de la demanda. Consigna que el único que podía seleccionar era el enfermo, que tenía derecho a seleccionar a su médico, pero que el Estado no podía cerrar las puertas de la Universidad, ni privar del ejercicio de las profesiones a los que quieran ir a estudiar y a obtener títulos profesionales que les capaciten. Llama la atención sobre los conflictos que se crearían el día que el Alma Mater pueta a proceder a ello y señaló que las selecciones en todos los órdenes daban muy mal resultado. Hay quien se empeña—dijo—en seleccionar tipos de recrías de animales y sufren la decepción de contemplar la degeneración de los más puros ejemplares. No hay razón, pues, para privar a los estudiantes del derecho a estudiar una carrera y mucho menos a decirles, con verdadera mofa, que estudien y que sus títulos sólo les servirán para acreditar que han estudiado, pero no para ejercer una profesión.

Sobre la ponencia referente al servicio público de Sanidad, habló largo rato y tendido, explicando cómo ese proyecto dividiría más aún la clase médica y traería serios trastornos al crear especialidades artificialmente, sólo para obtener puestos públicos. Declaró que nada significaba que se exigiera un examen y un concurso y gastos elevados para inscribirse en las distintas ramas: médicos de Sanidad, de Hospitales, de Higiene Escolar y Médicos Forenses, y fué analizando uno a uno el articulado del dictamen.

Insistió, asimismo, en que al mayoría de los rargos para formar el Comité de Salubridad Pública se le conferían a los federados.

Por último, después de celebrar la introducción del Seguro de Enfermedad Maternidad en nuestra legislación, explicó la necesidad de cambiar los términos y llamarlo de Maternidad y de Enfermedad, porque el nombre que se le ha dado parecía indicar, aunque era no fuera la intención, que la maternidad era una enfermedad, cuando la maternidad es un acto fisiológico.

Después analizó todo el articulado e hizo atinadas observaciones entre las que anotamos, como más saliente, la obligación de inscribirse en la Sociedad o en el Seguro quince meses antes del parto, disposición que censuró por distintos motivos que no son del caso citar.

El Consejo de Estado, al terminar la sesión de ayer, acordó citar también, para que informe, a la Asociación Farmacéutica.

El Congreso Dominicano se ha solidarizado con el Presidente Trujillo en su actitud frente a Cuba sobre la extradición de Gerardo Machado

Texto de la nota presentada por el Encargado de Negocios de de Cuba en Sto. Domingo al negar el Gobierno de aquella nación la detención provisional del ex-Presidente fugitivo de Cuba

STGO. DE CUBA, Septiembre 26.

El Dr. Manuel García G. Mesa, Encargado de Negocios de Cuba en Santo Domingo, ha cursado al Secretario de Estado cubano, por cable, la siguiente nota: «Honorable Congreso Nacional aprobó un voto de solidaridad al Señor Presidente de la República Dominicana, General Rafael Leonidas Trujillo Molina por su elevada actitud negando la extradición del ex-Presidente General Gerardo Machado Morales solicitada por el Encargado de Negocios de la República de Cuba a nombre de su Gobierno.»

Una segunda nota, según hemos confirmado, se recibió por la Secretaría de Estado hoy martes por la mañana, por la vía aérea, bajo certificado, anunciando su radiograma 1404, con su anexo.

García, Corresponsal.

LO QUE DICE LA NOTA DEL ENCARGADO DE NEGOCIOS DE CUBA AL MINISTRO DE RELACIONES EXTERIORES DE LA REPUBLICA DOMINICANA

Insertamos a continuación, textualmente, la nota que el Encargado de Negocios de Cuba en Santo Domingo, presentó al Ministro de Relaciones Exteriores de la República Dominicana.

Santo Domingo, 25 Sept. de 1934.

Señor Ministro:

Tengo el honor de acusar recibo de la nota de Vuestra Excelencia, No. 571, de 8 del mes actual, que, en contestación a mis anteriores Nros. 99, 105 y 108 se ha servido dirigirme, exponiendo la imposibilidad en que dice hallarse el Gobierno Dominicano para acordar la detención provisional del ciudadano cubano Gerardo Machado y Morales, prófugo de la justicia de Cuba y residente en ese país, a los fines de su extradición oportuna y formalmente solicitada por los trámites y al amparo del Tratado de Extradición vigente entre la República Dominicana y la República de Cuba.

Ante lo insólito de los argumentos con que Vuestra Excelencia pretende rechazar **in limine**, aún antes de formalizada, una demanda que, aparte la eficacia obligatoria del Tratado que la autoriza, tiene su más firme y decisivo fundamento en la conciencia jurídica universal, por la sola naturaleza de los crímenes a cuya justa, serena e ineludible sanción propende, he creído necesario recabar instrucciones especiales de mi Gobierno, las que cumplo estrictamente al contestar ahora la nota de Vuestra Excelencia.

Si desprovisto de toda consistencia jurídica y hasta incompatible con la misma ética internacional, que enfáticamente se invoca, resulta a simple vista el fundamento, que pudiéramos llamar capital, de la negativa del Gobierno Dominicano, prejuzgando favorablemente y en términos absolutos el carácter de los delitos que motivan la extradición en este caso, por la sola circunstancia de haberlos cometido su autor mientras desempeñaba la más alta magistratura del Estado, no parece menos inconsistente desde el punto de vista jurídico, el argumento que se quiere hacer descansar en la supuesta incompetencia del Tribunal que ha dicatdo la requisitoria; al que, con olvido o desconocimiento de elementales principios inherentes a la cualidad de todo poder soberano, se tacha de creación revolucionaria de facto y carente por ello de base legal, cual si no fuese un órgano del poder público y por ende del actual Gobierno de Cuba, cuya legitimidad mal podría poner en entredicho, después de haberla reconocido plenamente, sin reservas, el Gobierno de Vuestra Excelencia.

En el estado actual del procedimiento, y tratándose de un mero trámite preliminar e indispensable en fuerza de las estipulaciones del Tratado, los referidos argumentos en que el Gobierno de Vuestra Excelencia basa su negativa a la detención del presunto delincuente, resultan, por otra parte, prematuros; ya que únicamente podría justificarse su empleo cuando llegare la oportunidad de conocer del fondo de la demanda, y, por lo tanto, ni restan un ápice de la sólida posición legal en que mi Gobierno se encuentra para pedir la inmediata detención del fugitivo, ni pueden revelar otra cosa que el designio del Gobierno Dominicano para oponerse en definitiva a su extradición, a trueque de violar de manera flagrante y desde un principio el Tratado que la autoriza.

No otra cosa se desprende también de las inatinentes consideraciones que para tratar de reforzar tal actitud hace Vuestra Excelencia en uno de los párrafos de la nota que contesto, refiriéndose a la «situación especial» que dice atraviesa la República de Cuba; y la que comprendo no pueda menos de lamentar, si no el pueblo dominicano—tan unido a Cuba por la historia—por lo menos el Gobierno de Vuestra Excelencia, habida cuenta de la profunda incompatibilidad de los regímenes imperantes en uno y otro país; pero que en modo alguno faculta a Vuestra Excelencia para invocar razones de humanidad en apoyo de su negativa, cuando precisamente para salvaguardarlas el pueblo todo de Cuba tuvo que levantarse airado contra los procedimientos de quien hoy resulta ser un protegido del Gobierno dominicano.

De que tanto el pueblo de Cuba como sus órganos de Gobierno, emanados de la Revolución contra la tiranía del General Machado y Morales, saben administrar justicia y velar por los fueros de sus instituciones democráticas, es prueba concluyente la misma conducta del inculpado, que rehuye la comparecencia ante los tribunales de derecho y el imperio de las leyes penales ordinarias, no alteradas siquiera por la Revolución, cuando tantos cómplices suyos han encontrado en esos mismos tribunales y al amparo de esas mismas leyes, plenas garantías para su defensa.

Bajo estos supuestos inconcusos, que ningún Gobierno desmentiría, después de haber impartido al de Cuba su reconocimiento, como es el caso del de Santo Domingo, todo otro motivo que se aduzca para negar la detención de un prófugo extraditable como Gerardo Machado y Morales, siquiera consista en meras presunciones de agitación popular y propósitos más o menos viables de venganza, no pasará de ser, a juicio de mi Gobierno, sino pretexto para encubrir una acción que a más de implicar la violación de compromisos de índole internacional, por fuerza han de repercutir en las relaciones de los dos gobiernos.

A prevenir y si posible evitar tan serios inconvenientes propenderá en todo momento la acción de mi Gobierno en el caso que motiva esta controversia, pero sin que por ello desista de su propósito de exigir el más estricto cumplimiento de la obligación contractual que el Gobierno dominicano incumbe, de acceder de inmediato a la detención provisional de Gerardo Machado y Morales, a los efectos de la demanda de extradición anunciada, y cuya solicitud tengo el honor de reiterar a Vuestra Excelencia por este medio.

Aprovecho la ocasión, etc., etc.,

(Fdo.) **Manuel García G. Mesa.**

Al Excelentísimo señor Arturo Logroño, Ministro de Relaciones Exteriores de Santo Domingo.

AUTOMOVIL ROBADO

Frank Kolz, vecino del edificio Tabel, situado en la calle 21, denunció anoche en la Séptima estación de policía, que de la esquina de Zanja y San Francisco, le habían robado el automóvil de su propiedad A.N.-074, que estimaba en la suma de ciento cincuenta pesos, sin que por el momento, tuviera sospechas en persona alguna. El auto fué circulado por la estación de radio de la policía.

Felicita a las fuerzas el Jefe de la Policía

Se dirige a los que actuaron evitando el asalto y robo al First National Bank of Boston

El Jefe de la Policía Nacional, dictó ayer tarde la siguiente circular, con relación al asalto de que tuvo efecto madrugadas pasadas en el Banco Boston.

La circular dice lo siguiente:

«Esta Jefatura se complace en hacer llegar hasta los capitanes Ricardo Medina y Miguel Angel Rodríguez, tanto como al Teniente Rogelio Cruz, Sargento Armando González y vigilantes números, 2489, H. Barrios, 1085, L. Rosillo; 2476, A. Díaz; 2379, R. Alvarez; 942, P. Acea y 511, P. Pérez, su más efusiva felicitación con motivo del importantísimo servicio llevado a cabo por esos distinguidos miembros de la fuerza de este Cuerpo, en la madrugada del 22 del actual, al capturar espectacularmente a tres de los malhechores que penetraron en la Sucursal del First National Bank o Boston, situada en la Calzada de Galiano y que, de no haber sido capturados, frustrándose así el criminal intento, hubiera causado incalculables perjuicios a esa Institución bancaria.

Ese servicio, aunque comprendido en la órbita de los deberes obligatorios de la policía, es realmente excepcional; no sólo por haber hecho fracasar un robo de tal naturaleza, sino por los medios empleados para lograr la detención de los asaltantes, mediante el auxilio de las «perseguidoras» del servicio radio-represivo de este Cuerpo, que estaban bajo la dirección del Sargento del Ejército Teodoro López.

Y acreedores todos esos distinguidos miembros de la fuerza de este Cuerpo a los más dignos elogios, la Jefatura se complace en prodigarlos en este caso por merecidos y justos».

Léase la presente durante tres días consecutivos a la fuerza en formación, fíjese en la tablilla de órdenes y llévese como mención honorífica a los expedientes personales de los interesados.

José E. Pedraza.

Tte. Cor. Insp. Gral. del Ejército, Jefe de la Policía Nacional en C. J. N.

LA CARRETERA A LA PLAYA DE GUANABO

La Asociación de Propietarios de la Playa de Guanabo viene gestionando activamente el bacheo de la carretera que de Guanabacoa conduce a Bajurayabo, término de ese camino perteneciente al Estado y que se encuentra en estado deplorable, al extremo que casi es imposible transitarlo. Así mismo gestionará en el Gobierno de la Provincia el arreglo de la carretera que de Bajurayabo conduce a Guanabacoa, por Campo Florido que también se encuentra en pésimas condiciones.

El lunes, a las tres de la tarde, una comisión de dichos Propietarios se entrevistará con el señor Secretario de Obras Públicas para exponerle la necesidad imperiosa de ese arreglo.

M.E.C.D. 2016

NO SE VAYA A OFENDER
pero si tiene usted mal aliento o eructos después de comer, la Magnesia Bisurada le evitará ser desagradable. Alivia pronto. Neutraliza la acidez estomacal.

Inventos, Innovaciones y Curiosidades

Los gobiernos provinciales del sur de China tienen el proyecto de establecer plantas modelos para la fabricación de ácido sulfúrico, cemento, papel, productos textiles y soda caústica.

—:—

El Departamento de incendios de Denver ha sido equipado con dos carros que resultan verdaderos hospitales en miniatura, dotados de personal experimentado y de los aparatos más utilizados para la atención de las personas que han sufrido quemaduras.

—:—

Las mediciones realizadas por un grupo de ingenieros han venido a demostrar que la Catedral de San Pablo, en Londres, se está inclinando despaciosamente hacia el oeste, a razón de un pie cada 180 años, aproximadamente.

Ungüento Cadum
para las
Enfermedades de la Piel
Los que han estado sufriendo por años de afecciones de la piel, irritantes, obstinadas y molestas, consiguen alivio casi al instante por medio del uso del Ungüento Cadum. Alivia al instante la picazón y quemazón y empieza a cicatrizar la piel inflamada, irritada o afectada después de la primera aplicación. Ha probado ser un gran alivio para millares de personas que durante años han estado sufriendo de eczema, acne (barros), granos furúnculos, úlceras, erupciones, urticarias, ronchas, almorranas, comezón, sarna, heridas, arañazos, cortaduras, lastimaduras, ásperos, postemillas, escaldadura, sarpullido, quemaduras, costra, magulladuras, etc.

FARMACIA
DROGUERIA
DE
"JOHNSON"
DE TURNO LOS LUNES
Obispo Nº30 TELEFONO-A-2129.

LA MAYOR
35 EDIFICIOS
700 EMPLEADOS
SARRA
DROGUERIA
ABIERTA TODOS LOS DIAS
TODA LA NOCHE LOS MARTES
A-8026 A-3641

Si te pica... no te rasques... usa MITIGAL!
BAYER

FARMACIAS de turno hoy

JUEVES

HABANA

Avenida de Bélgica 8.	M-2524.
Monserrate y Tte. Rey	M-4413
Aguiar y Chacón	M-6443
Ave. Menocal 6	M-4460
Manrique y Dragones	M-4774
Ma yor Gorgas y Oquendo	U-6773
San Lázaro y Blanco	M-4525
Padre Varela y Zenea	U-5402
Salud 173	U-6895
América Arias y Crespo	M-5533
Ave. Menocal y Príncipe	U-6873
Romay y San Ramón	M-4470
Marta Abreu 44	M-4740
Cuba 126	M-9195
Ave Italia 41	M-5706
Padre Varela 50	U-3600
Gral. Carrillo y Andrade	U-6869
M. Gómez y S. Nicolás	M-5030
Somernelos 26	M-5003
Ayesterán y Desaglie.	U-2539
V. Muñoz y Aranguren	M-4508
Zenea 6	M-3377
Aguiar y Chacón	M-6443

(VEDADO)

23 No. 458 entre 8 y 10	F-6138
17 entre E y F.	F-6110
Calzada entre Paseo y 2	F-6174
17 y 4	F-6006
Línea 157	F-6113

(VIBORA)

18 de Octubre y Josefina	I-7240
O-Farrill y J. A. Saco	I-7730
10 de Octubre 557.1/2	I-7660
Concepción y Porvenir	K-3030
Sta. Catalina y Cortina	I-7780

(M. DEL MONTE Y SANTOS S REZ)

Zapotes 22	I-2222
Quiroga y Delicias	I-4444
10 de Octubre 280	I-7378
10 de Octubre 204	K-3033

(LUYANO)

Calzada de Concha 4	K-2223
Calzada de Luyanó 211	K-2220
Villanueva y Santa Ana	I-7771

(CERRO)

San Pablo 36	U-7026
Buenos Aires y Paz	I-3003

NOTA.—Este grupo deberá prestar el servicio público todo el día y toda la noche de los domingos, días festivos y duelo nacional siguientes: Enero 14; Mayo 20; Septiembre 23; Febrero 25; Julio 1; Noviembre 4; Abril 8; Agosto 12 y Diciembre 16.

HABANERAS

LA MODA ACTUAL

La ropa para los **sports** representa la mayor evolución en los asuntos de la moda para otoño e invierno, apareciendo como imprescindibles en los ajuares que se hacen actualmente.

Después de los estilos sobrios que se llevan por la tarde y noche resultan los vestidos de **sports** el espíritu de la juventud y la alegría, llamando la atención por el momento los muchos detalles militares y su llamativo corte.

La amplia gama de colores que se emplean en elección resultaría peligrosa para el **chic** individual de la mujer si no fuera por las amplias combinaciones que pueden hacerse con la diversidad de tonos y telas. Los **tweeds**, que en sus tejidos metálicos parecen a cierta distancia de color gris pero que al acercarse se nota que son empleados el rojo, azul y el morado en combinaciones hábiles, es la tela que más se usa para trajes sastres o faldas lisas acompañadas de alegres blusas.

Los **sweaters** pueden hacer juego con estas faldas en el color que más se destaque, combinando el sombrero y los guantes o la bufanda y el cinturón o la cartera con los otros tonos.

Marcel Rochas emplea a menudo esa técnica al idear sus conjuntos de **sports** que incluyen tales combinaciones como el amarillo, rojo y azul o verde morado y oro. En otras ocasiones hace separada cada pieza en distinto color como la falda azul, el chaleco gris y una bufanda roja que resulta de gran novedad.

LOS ENCAJES DE MODA

En la nueva línea marcada por la moda de usar los **negligées** o batas de casa de encajes finos, aparecen, como una necesidad, los nuevos tejidos.

Estos encajes acaban de recibirlos en **La Elegante**, la conocida casa de Galiano 64, donde además tienen un gran surtido de los legítimos encajes de Alencon, Bruselas, Inglés, Brujas, Irlanda y los bellísimos tejidos de Malines que tanto se usan para la ropa interior.

La novia que hace una visita a dicha casa al empezar su **trouseau**, empleará los más finos encajes en los últimos dibujos que se fabrican.

NOTAS DE PARIS

Entre los detalles más notables que se destacan en las grandes fiestas de París aparece el modelo 405 de **Schiaparelli** como el más **chic** de la temporada. Es un traje de tarde de seda negra adornado de cinta de rayas plisadas. Esta cinta es ancha y es estrecha, a rayas alternadas empleándose en el traje la nueva línea caída del hombro y el cuello o escote recogido con un lazo de cinta ciré.

Otro modelo de esta **couturiere** es de **moiré** negro con un cuello fruncido o un gilet o peto de **moiré** blanco. Las pieles de astrakán y una gorrita de lentejuelas mate, será el complemento de este conjunto.

Las pulseras anchas de cuero incrustadas de grandes clavos de oro que semejan los que usan los carniceros vieneses y aparecen como los adornos para **sports** más elegantes. Las más elegantes en el **Lido y Biarritz** reunen dijes de la suerte para colocar en las gruesas pulseras de oro que usan. El número indica el grado de popularidad alcanzado demostrado en forma de corazones, elefantes, conejos o tortugas, en distintos materiales como cristal, marfil, esmalte, metal y joyas preciosas.

Los nuevos zapatos de fieltro color **taupé**, paño, satín o telas parecidas siguen llevando la forma Luis XIII y tienen el tacón algo más bajo con una pieza que cubre el empeine, llevando grandes hebillas de esmalte que se abrochan a ambos lados. Para por la noche se llevan zapatos de terciopelo blanco con hebillas de piedras semi-preciosas, que se usan como última novedad.

Para acompañar los zapatos **Oxford** o de medio corte se verán las medias de seda lisa en tonos diferentes del **beige**, hoja seca y mate, siendo el color más correcto para usar con los trajes sastres de mañana.

EN EL DIA DE LAS MADRES

Expresión de cariño rediviva,
caudal inagotable de ternura,
aromática flor llena de albura,
siempre fiel, siempre amante, siempre activa.

Constante en el luchar, modesta esquiva
los lauros y las glorias con premura,
y en su heroico deber ella procura
ser buena y ser sublime mientras viva.

Abiertos al amor están sus brazos,
y es su pecho el mejor de los regazos,
cuando acerbo el dolor a alguien taladre.

Heroína incansable, mujer fuerte
que no teme a la vida ni a la muerte,
y sufre sin llorar... ¡esa es la madre!

Arturo Liendo.

13-Mayo-34.

MENU DEL DIA

Almuerzo	Comida
Clover club cocktail.	Grape fruit.
Huevos en acemita.	Sopa de quimbombó.
Arroz blanco. Platanitos.	Croquetas de pescado.
Albóndigas de carne de puerco.	Pollo a la Vilaroy.
Ensalada de habichuelas.	Ensalada de frutas.
Dulce de ciruelas pasas.	Flanes de naranja.

RECETAS DE COCINA

Panetela de Boniato

Con tres libras de boniatos se hace un boniatillo con mucho punto dejándose enfriar. Se le agregan diez yemas de huevos batidas, añadiéndose las claras batidas a punto de merengue, un poco de canela molida, requemo de limón verde y se colocan en cajoncitos de papel. Se llenan éstos poniéndoles polvo de canela por encima y se colocan al horno bien caliente.

M. R. de FONTANILLS.

CRUCIGRAMA

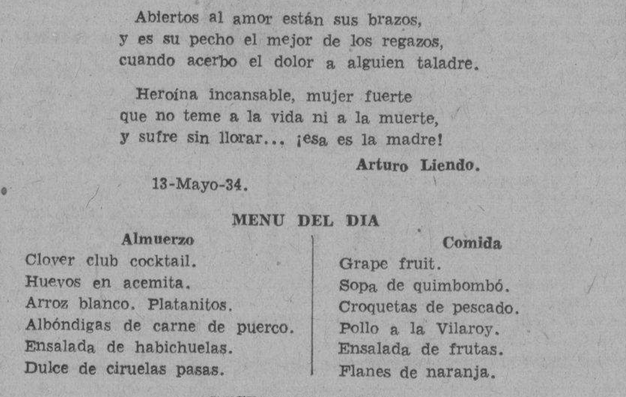

HORIZONTALES

1.—Hogar.
3.—Afirmación Nacional.
5.—Naipe.
7.—Delincuente.
10.—Pronombre.
11.—Papagayo grande.
12.—Juguete.
14.—Cincuenta y uno.
15.—Amarras.
16.—Líquido transparente, inflamable y volátil.
17.—Adorarás.
25.—Parte del imperio de los birmanes en Asia, conquistado por los ingleses.
28.—Conjunto de partículas menudas de piedra, acumuladas en las orillas del mar y de los ríos.
31.—Sal formada por la combinación del ácido nítrico y la potasa.
32.—Raer.
33.—Atrever.
36.—Tela.
37.—Río de Suiza.
38.—Acción de entregar.
41.—Igual al 5.
43.—Interjección.
44.—Conozco.
46.—Mar de Asia.
49.—Embrollo.
50.—Adores.
53.—Pieza principal de una casa o palacio.
54.—Molusco prosobranquio.

VERTICALES

1.—Alabanza.
2.—Cuerno.
3.—Contracción.
4.—Nombre femenino.
5.—Paño usado por los taitianos.
6.—Señor.
8.—Nombre de letra (pl.)
9.—Escuchar.
11.—Agarradera.
13.—Vocal (pl.)
18.—Nombre del dios de la locura.
19.—Capital de Italia.
20.—Cocinar.
21.—Embarcación pequeña que usan los indios.
22.—Pronombre demostrativo.
23.—Tiempo del verbo pasar.
24.—Poco común.
26.—Tiempo del vervo sisar.
27.—Interjección.
29.—Plano libre de estorbos.
30.—Ninguna cosa.
34.—Amárrala.
35.—Casa donde concurren los viajeros y, pagándolo, se les da albergue para sí y a su caballería y carruajes.
39.—Sílaba que repetida resulta el nombre que se le da a un niño pequeñito.
40.—Nombre de letra.
42.—Personaje representativo de una nacionalidad.
45.—Planta umbelífera.
46.—Especie de flecha que usaban los antiguos turcos.
47.—Sílaba que repetida resulta un apodo familiar.
48.—En la (antiguo).
50.—Terminación de infinitivo.
51.—Y o e (antiguo).
52.—Sociedad Anónima.

Solución al Crucigrama anterior

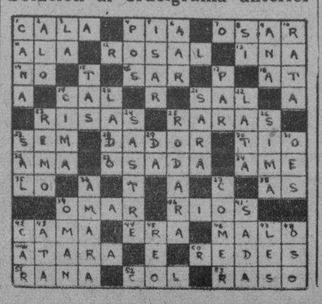

Alivie esas manos ásperas y agrietadas con
Resinol
Y verá cómo, en una noche, desaparece el ardor y la piel queda suave y aterciopelada. Cuando se usa regularmente el Jabón Resinol, se tienen siempre las manos blancas y tersas. *En las droguerías.*
Pida muestras gratis a Resinol, Dept. 64, Baltimore, Md.

NOTICIAS DE LOS JUZGADOS DE PRIMERA INSTANCIA

DE LA VIDA CIVIL

RELACION DE LOS NEGOCIOS CIVILES TURNADOS Y REPARTIDOS DURANTE EL DIA DE AYER CON EXPRESION DE LOS JUZGADOS A QUE HAN CORRESPONDIDO

Exhortos

De Matanzas en mayor cuantía, de José Ramón Cuesta contra Edelmira Pagola, al Juzgado del Este.

De Cienfuegos en mayor cuantía, de Juan Suárez contra Amparo Rodríguez, al Juzgado del Sur.

De Cienfuegos en mayor cuantía, de Lorenzo E. Acea contra Francisco Alfredo Quevedo y Dalcur, al Juzgado del Oeste.

De Guanajay en recurso interpuesto por Manuel Gómez Waddington, al Almendares.

De Ciego de Avila en jubilación de Leonardo Morejón y Espín, al Juzgado del Norte.

De Marianao en mayor cuantía, de Manuel Castro contra María Teresa Soto y del Monte.

De Marianao en juicio del exhorto anterior, al Almendares.

De Cárdenas en incidente por Antonio Reyes contra Compañía Seguros «El Iris», S. A., al Juzgado del Oeste.

De Santiago de Cuba en divorcio, de Francisco Rosillo contra Edelmira Zuazo y Díaz, al Norte.

Accidentes del trabajo

Fueron turnados los de Antonio B. Fernández, al Oeste; Ramón Fernández Pinedo, al Centro; José Pardo Ríos, al Almendares; José María Fernández, al Norte; Rubén Pedraz Moreira, al Sur; Ramiro Reyes, al Este.

Jubilaciones

Carlos Díaz y Rojas, al Sur; Esperanza María Hernández Colón, pensión de José María Martínez y Duarte, al Centro; Ramón E. Ciriano Cabrera, al Este; Manuel Artiga Vera, al Norte; Concepción Medina, pensión de Cipriano Medina, al Oeste; Gustavo Valdespino Aguila, al Centro; Celestino de la Merced Alvarez, al Oeste.

Demencia

De Pedro Riobo Casal, al Juzgado del Oeste.

Divorcios, mayor cuantía

Francisco Sánchez y Vargas contra María González y Hernández, al Juzgado del Almendares.

Apelaciones

Clotilde Suárez contra Santiago Valdés, al Este; Clotilde Suárez contra Felipe López, al Sur; Clotilde Suárez contra Felipe López, al Norte; Clotilde Suárez contra Francisco Hernández, al Centro.

Adición de apellido

María Luisa Troncoso y Fernández Trevejo, sobre adición de apellido, al Juzgado del Centro.

Declaratoria de herederos

De Manuel Rodríguez, al Sur, y de Francisco Juvert, al Sur.

Desahucio

Luz del Valle y Grau contra Cuban Cane Sugar Corporation, al Almendares.

ASUNTOS GENERALES EN TRAMITACION JUZGADO DE PRIMERA INSTANCIA DEL ALMENDARES

Secretaría de Sáinz Silveira

Procurador Luis Cerviño, que pase por la mesa de Sáinz. Urgente.

En el expediente de la pensión del ex-Teniente Coronel César Muxo el Cuartel General del Ejército ha remitido los antecedentes pedidos.

En el Ejecutivo seguido por Ernesto José Sarrá contra Julio Guillermo Aldábal y Ruselot, se admite el recurso de apelación establecido por el demandado contra el auto de fecha 21 del actual, el cual se admite en un solo efecto.

En las diligencias de exhibición y depósito iniciadas por Mergenthaler Linotype Company contra la Sociedad «Karikato», se establece la demanda. Juicio Declarativo de Mayor Cuantía.

En el Divorcio por Mutuo Disenso establecido por José Suárez Córdova y Matilde de los Dolores Freyomil, se dicta sentencia declarando disuelto el vínculo matrimonial existente entre ambos, y disponiéndose que la menor hija Marta quede al abrigo del padre, y la otra menor, de diez meses, nombrada Yolanda, quede al abrigo de la madre.

En el Cuad. de P. de la parte actora, de la nulidad etsablecida por José A. Ramos Pico contra Antonio Gasalla y Barrera, se señala para el examen de los testigos que promete presentar el actor, las nueve y treinta de la mañana del día veinte y siete del actual.

Secretaría de Hermógenes Giménez

En el rollo de apelación del Municipal del Este, seguido por el doctor José M. Vidaña a nombre del Banco Central de Cuba, S. A. contra Joaquín Chamizo, se dicte sentencia sin lugar el recurso de apelación establecido contra la sentencia dictada por el Municipal del Este el 27 de junio pasado, confirmándola en todas sus partes, sin imposición de costas en esta instancia.

En el rollo de apelación del Municipal del Este, seguido por Horacio Hernández Bonafante contra el doctor Pedro Herrera Sotolongo. Sentencia declarando sin lugar el recurso de apelación establecido contra la sentencia dictada por el Municipal del Este, la que se confirma en todas sus partes sin que sea de hacerse imposición de costas.

En la tercería de mejor derecho seguido por Almida María Teresa, Concepción Emilia, Estela Victoria y Juan Enrique Langwith y Raymond y Enriqueta González Langwith, representados por el doctor Carlos M. A. Revilla, contra las partes en el juicio ejecutivo seguido por Onesimo José Tauler y Oller, representado por el doctor José M. Carballido, contra la entidad de González Roca y Cía., S. en C. Sentencia declarando con lugar la demanda de tercería de mejor derecho y en su consecuencia que el crédito de $825.00 que tienen los actores contra la entidad ejecutada es preferente y de mejor derecho al de $4,500.00, intereses legales y costas que le reclama el ejecutante en el juicio principal para su cobro en relación con los bienes muebles embargados, mandando a que del importe la venta de los mismos, sean satisfechos los actores, en la suma de $825.00 con preferencia a la suma reclamada por el ejecutante en el juico principal y al pago de cuya cantidad se condena a la entidad González Roia y Compañía.

Secretaría de Antonio A. Rubio

Divorcio de Mayor Cuantía seguido por Concepción Royo y Martínez contra Juan Duarte y Esquivel. Sentencia sin lugar la demanda absolviendo en su consecuencia al demandado, dejando sin efecto las medidas provisionales decretadas. Se fundó la demanda en incompatibilidad de caracteres de los cónyuges, y que el marido fué condenado a pena grave por haber atentado contra la vida de su consorte. No se acreditó por las pruebas oportunas, la incompatibilidad de caracteres y en razón de ser un delito menos grave, por el que se condenó al demandado, no es de apreciar las causales 5 y 6 del Art. 3ro. de la Ley, invocadas.

JUZGADO DE PRIMERA INSTANCIA DEL CENTRO

Secretaría de Francisco Boudet

Divorcio Mutuo Disenso: Federico Guillermo de la Cruz Muñoz y Abril y Rosalía Hernández Ledón. Se ratifica por las partes, la intención de divorciarse y se conviene que el hijo Federico Alfredo quede en poder del padre. Se señala la comparecencia, inciso B del artículo 53 para el día 26 de octubre a las 10 de la mañana.

Menor Cuantía seguido por Manuel Nuevo y López contra Ermenegildo Piñango y Lara. Señalada comparecencia dispuesta por el artículo 700 de la Ley de Enjuiciamiento Civil, para el 28 de septiembre, a las nueve de la mañana.

Menor Cuantía seguido por Antonio Fernández y Fernández contra Serafín Fernández García. Señalada comparecencia que dispone el artículo 700 de la Ley de Enjuiciamiento Civil, para las nueve de la mañana del día 30 de los corrientes.

Apelación del Municipal del Este en el verbal seguido por Ernesto José Sarrá contra Dulce María Martínez y Domingo Munzón. Sentencia sin lugar el recurso confirmando la sentencia recurrida.

En el hipotecario seguido por María Ortiz Hernández contra Tomás Israel Cantón y Hernández. Se tiene por hecho la consignación del deudor. Se confiere traslado a la acreedora por cinco días.

Secretaría de Gabriel Lafuente

Quiebra de Bernardo Blanco y Cía. Auto teniendo por promovido el expediente y se declara en estado de quiebra a la entidad expresada. Se nombra Comisario al señor Bernardo Laredo Berros. Decretada la ocupación judicial de todas las pertenencias del quebrado nombrándose depositario al señor Mauricio de Arriba y Rendueles. Se decreta la detención de la correspondencia y el arresto en su casa del gerente de la antidad quebrada, Bernardo Blanco y Cuervo, exigiéndole fianza de $1,000.00, retrotayéndose los efectos de la declaración de quiebra al día 7 de enero de 1933, y líbrese mandamiento al Registrador Mercantil.

Auto renociéndose el derecho de disfrutar de pensión como viuda e hija del soldado del Ejército Libertador, Eluterio Bocours, a Serafina Vigil y Juana y María Bocours y Vigil.

Auto declarando que Jorge Arán y Padrón tiene derecho a pensión como miembro del Ejército Libertador.

Apelación del Municipal del Norte en el verbal, seguido por Juan López Domínguez contra Celedonio Borbolla. Sentencia sin lugar confirmando en todas sus partes la recurrida.

Secretaría de Abelardo Piedra

Menor Cuantía seguido por Ortegay Fernández contra Luis María Azcuy. Se aplica la caducidad a la instancia.

Mayor Cuantía, seguido por Carlos Fonts y del Junco contra Germán Bouza y Benigno Mosteidin. Declarada con lugar la reposición contra el auto que denegó la prueba pericial por medio de ingenieros y en consecuencia permite dicha prueba la que se llevará a efecto por tres peritos ingenieros.

JUZGADO DE PRIMERA INSTANCIA DEL NORTE

Secretaría de Martín Leal

Desahucio: establecido por Cuatro Caminos, S. A., contra la Compañía Agrícola «San José». Sentencia con lugar la demanda, apercibiendo de lanzamiento, por veinte días, si no se verifica el desalojo de la finca, y las costas.

Mayor Cuantía seguido por los síndicos de la quiebra de Demetrio Córdova y Cía., Oscar Freixas, Jorge Peláez y Rafael Mendive contra Mariano Juan Mora Oña. Reclamación por $1,250.00. Sin lugar la demanda con las costas a los actores.

Secretaría de Fabio Gárate Bru

Divorcio de Mutuo Disenso, seguido por María Teresa Ill y Elordi y Armando Murphy Garciga. Sentencia con lugar la demanda. Ratificadas las medidas provisionales.

MATANCERAS

ADOLFOS Y COSMES

En la festividad de hoy.

Celebran en esta fecha del veintisiete de septiembre, su onomástico fiesta, damas y caballeros varios, a los que va mi felicitación en la presente nota.

La primera, la señora viuda del doctor Carnot y Delisle, Adolfina Adolfina Veulens, matrona respetabilísima que es tronco de una antigua familia de esta sociedad.

Es también el onomástico de su hija «Finona», la interesante y bella esposa del Alcalde de facto de Guanajay, doctor Patricio Sánchez.

Otra dama joven y distinguida: Nena Pita de Quintana, a la que deseo todo género de venturas.

Entre los caballeros, sea mi primer felicitación para un hijo de Matanzas que como pocos la honra y la enaltece, el actual Secretario de Estado del Gabinete del Coronel Mendieta, doctor Cosme de la Torriente y Peraza, gran líder de la política cubana y gran estadista y diplomático insigne.

En aquella «Galería de matanceros ilustre» que dejé trunca dos años ha, bosquejé la figura de Torriente con relieves que son muy pocos los que de ostentarlos pueden ufanarse.

Torriente, Magistrado de Matanzas; Torriente, Ministro en Madrid; Torriente, Presidente de la Liga de las Naciones; Torriente, Senador, Coronel de la Guerra de Independencia, jurisconsulto eminente y paladín victorioso de tres de los más importantes problemas que ha tenido Cuba republicana: la territorialidad de Isla de Pinos, la derogación de la Enmienda Platt y la concertación del nuevo Tratado de Reciprocidad con los Estados Unidos, es valor que se cotiza en Cuba como muy contados.

Felicitaré, mejor dicho saludaré en las líneas de este párrafo—porque no está su alma para congratulaciones—al doctor Adolfo Lecuona y Madan, prócer de la Yucayo, que es prestigio de los más grandes en nuestra población.

Adolfo Marzol y Rosa, hacendado de esta provincia, quien es dueño del Central «Triunfo» y señor de esas tierras de Guacamaro, las más fértiles de Matanzas.

Está también de días su hio «Fifo» Marzol e Ibarguen, clubman simpático que bien pronto desfilará del bunch de los bachelors, rendido a las gracias y a los encantos de la que es hoy su musa.

Adolfo González, Administrador de la Zona Fiscal, figura de grandes simpatías en nuestra sociedad, y revolucionario muy popular, que arrastra fuerzas muy muchas para el futuro electoral de la República.

Adolfo Hurtado de Mendoza, Adolfo Font y Sarría, Adolfo Urves, Adolfo Orihuela y Adolfito Hernández Escalada, destacada figura social cardenense.

El doctor Adolfo Plazaola y Mahy, a quien felicito con un abrazo.

Y Adolfo Méndez Guedes y su hijo del mismo nombre.

Felicidades a todos.

EN PARRAFO APARTE

Otra felicitación.

Es para una dama, a la que me ligan, con lazos de vieja e inalterable amistad, los vínculos de un cariño acendrado y una gran admiración.

Me refiero a la gentil viudita de Parra, a la siempre interesante y siempre bella Adelfa Florinda Zabala y Alsina, la encantadora «Nena» que es alma y es vida de ese gran Hotel «París» de la Calzada de Terry.

Mujer de talento muy mucho, de las más altas virtues, está dotada de cualidades tan grandes, que es el más vivo ejemplo de lo que en todos los tiempos fuera la cubana, en esos órdenes de la actividad, del engrandecimiento y el auge de nuestro feminismo.

Con fortuna para derrochar en la flor de su juventud, con caudal de gracia y de hermosura para triunfar en la vida, renunció a halagos y placeres que hubieran podido rodearla, para dedicarse al negocio, que si bien es cierto que engrandeció su padre, debió a ella, por su inteligencia y por su tacto, por su mundalidad y su don de gentes, el gran auge que logró adquirir ese hotel «París» matancero, hoy de su propiedad.

Consagró su vida al trabajo y a los suyos y con abnegación de mártir se dedicó a endulzar los años últimos del padre al que idolatraba, y a hacer hombres a esos hijos que hoy son su orgullo y su más grande ventura.

De Nena Zabala puede decirse lo que se dice de Cuba: que vive en eterna primavera.

LAS DAMAS ISABELINAS

Y su extraordinaria labor.

Firmado por la señora de Bretos, née Consuelo García, llega al cronista un extracto de lo que en el pasado mes hizo esa institución por los tuberculosos matanceros, con sus escasísimos recursos.

Invirtió en medicinas la suma de cincuenta pesos. Auxilió con alimentos a diferentes familias por valor de sesenta y nueve pesos noventa y cinco centavos, y repartió lotes de ropa, zapatos y abrigos a distintos enfermos.

Mil veintidós litros de leche fueron ofrecidos a los enfermos que socorre la institución. Y por medio del Comité Antituberculoso se beneficiaron con víveres y zapatos en el reparto hecho por el Gobernador, doctor Delgado, no ha mucho, cincuenta y un muchachos, hijos de tuberculosos.

Repartió loza, además, a varias casas necesitadas.

Y a ruegos de dicha institución, el filántropo doctor Juan F. Tamargo, nuestro primer oculista, operó a una enferma gratuitamente.

¿Cómo negar ayuda a esas mujeres en su santa y magna labor señores matanceros?

Cooperar con las Isabelinas, es acercarse a Dios y derramar sobre tanta miseria y tanto dolor, un poco de amor y de compasión.

Inscríbase como contribuyente en las listas de las Damas Isabelinas de Matanzas.

JULY CASTAÑER

Muy mejorado.

Es así el estado del simpático joven, que es hijo del prestigioso hombre de negocios que fué Alcalde matancero, y de su interesante esposa Mercedes Díaz.

Por espacio de un mes ha estado July padeciendo de una molesta dolencia en un pie que lo ha alejado de nuestras fiestas y diversiones.

¡Cuántos a celebrar esa mejoría del joven Castañer y Díaz!

LA FIESTA DEL DOCE

En el Casino.

Hará eco en los anales de ese Instituto que preside mi buen amigo Eudoro Alba, la recepción con que va a festejar el Día de la Raza el palacete de la calle de Byrne y Blanchet.

Un ameno programa de velada seguido de baile, llevará a los salones del Casino Español, el próximo día doce de Octubre, a toda nuestra sociedad.

Un gran sucess en perspectiva.

DEL TENNIS

La Junta del martes.

Asistieron a esa reunión del coqueto bungalow de la Playa, para tratar sobre la fiesta próxima, las señoras María Dolores Muñoz de Beato, Presidenta; la Directora, señora Marina Peralta de Cruz; la Tesorera, señora Amparo Araña de Botet y la Vice, señora Blanca Castañer de Horta, con la Secretaria, señora Marina Puig, y las vocales señora María Luisa Rivero de Begueristain, Nenita Casas y Bertila Haedo.

Se acordó que se celebre éste el día seis de octubre, con programa del que me ocuparé próximamente, ya que requiere hoy que a otro asunto tratado en esa junta, dedique mi preferente atención.

Algo gratísimo para las socias del Tennis y que ha de recibirse con tanto agrado que seguro estoy del magnífico efecto que ha de producir la nueva.

¿Cuál ella?

La que, por acuerdo de esas altas damas del Tennis, se llame al arquitecto e ingeniero Marcet, para ponerse al habla con éste e iniciar en seguida los trabajos para la construcción del nuevo edificio del Club, para cuyo comienzo se cuenta, como saben todos, con los cuatro mil pesos que tiene en el Banco la institución.

El porvenir del Tennis, para el verano próximo, por noticias que tengo de intercambios con las sociedades sportivas habaneras, es algo que para Matanzas va a constituir un gran paso de avance en su vida deportivo-social.

Hay proyectos interesantísimos de los que nada diré hoy, porque antes que nada es tener el Club en una casa ad-hoc donde pueda recibirse a los visitantes y brindárseles la comodidad y el confort de que hoy se carece.

Sobre esta junta del martes, de la Directiva del Matanzas Tennis Club, hay mucho tema para futuras correspondencias, y las damas que a ella asistieron, cuyos nombres mencioné anteriormente, tendrán la gloria de haber dado ese primer pasnacia el ideal acariciado con ilusiones tantas.

Fué una gran junta esa del martes.

VIAJEROS

Saludos y despedidas.

La primera para la bellísima señorita María Luisa Sorondo, quien ha venido a pasar una temporada en la Playa en la residencia de los esposos Pérez-Cartaya.

Figura arrogante, de inspiradora belleza María Luisa Sorondo, con su hermana Aydée, también entre nosotros, y la gentil Bibí Pérez Cartaya, forman una trinidad deliciosa.

Entre las despedidas, sea cumplidísima la que tengo para la señora Carmela Bolado viuda de Millán, quien con su hija fué huésped del actual Administrador del National City Bank, Raúl Valdés Ricci, y su esposa María Luisa Bolado.

Y finalmente, sea asimismo mi saludo para el señor Nemesio Urréchaga, que ha regresado del viaje que hiciera a los Estados Unidos, relacionado con los negocios de la firma Urréchaga, de que es gerente en esta ciudad.

Sus impresiones de viaje no pueden ser más halagüeñas.

Vuelve satisfechísimo.

DE GRAN INTERES

Un folleto cardenense.

Está desde ayer en esta ciudad el señor Juan P. Lazcano, que ha recopilado en páginas de extraordinario valor histórico, los desastres que causara en la Perla del Norte aquel terremoto del primero de septiembre del treinta y tres, cuyas consecuencias para cuantos no fuimos testigos en el teatro de la catástrofe, pueden apreciarse sólo hojeando el Catastro del señor Lazcano.

Está a la venta ese folleto en la imprenta de Andrés Estrada, en la calle de Independencia, y contiene, además de una información gráfica copiosísima, que es a manera de un alerta a los habitantes de Cuba sobre el peligro que por nuestra se cierne sobre nosotros, una fuente valiosísima de información sobre astronomía.

La historia completa de los ciclones en Cuba, desde el año 1865 al 1933, por el Padre Gutiérrez Lanza, se inserta en ese folleto, y la descripción de la intensidad del meteoro del treinta y tres, que azotó a Cárdenas, por el Ing. Antonio López Rondón, es también algo utilísimo en ese folleto.

Las pérdidas detalladas, casa por casa, de la hermana ciudad, se anotan en ese folleto, ascendiendo a más de cuatro millones de pesos las que por distintos conceptos se apreciaron.

Cuesta un peso el Catastro de daños ocasionados por el ciclón y ras de mar del primero de septiembre del treinta y tres, en el Término Municipal de Cárdenas.

Puede adquirirse en la Casa Estrada.

ALTRUSITA LABOR

La de un grupo de damas.

Toca ya a su fin los trabajos que vienen haciéndose en la Iglesia de San Juan Bautista, gracias a las gestiones de las señoras Juanita Carnot de Baquedano, Consuelo Fernández de Morales, Ofelia Sotolongo de Obias y Rosario Fernández de Ortiz que con el concurso de todas las señoras que residen en esa barriada neopoblana, Parroquia del Reverendo Padre Grenet, que sin desmayar ante obstáculos y pidiendo de puerta en puerta han logrado reunir la suma necesaria para restaurar todo cuanto el ciclón del año pasado desvastó y embellecer, sin quitar en absoluto y respetando el estilo arquitecto del viejo templo, su legendaria estructura.

Pero no se concreta ahí la misión de esas damas.

Hechas las obras de reparación, requiérese imprescindiblemente de la pintura, que dejaría ya completa la iglesia y para ello requieren esas altruistas damas el concurso de todos los matanceros.

Todos cuantos aman la vieja Iglesia deben corresponder a la exhortación de esas damas y ayudarlas a que su obra quede completa.

Espera ese comité y estoy seguro que no serán defraudadas sus esperanzas, el auxilio de un ilustre intelectual, hoy personalidad salientísima de nuestro Gobierno—el doctor Agustín Acosta y Bello—que se bautizara en aquel templo y en sus naves, balbuceara, junto a la madre amada—la respetable Sra. Adela Bello—las primeras oraciones que han llevadolo a cumbres tan altas y tan elevadas prominencias.

Agustín Acosta, romántico como poeta, enérgico como gobernante, pero generoso y desprendido como caballero, no negará su concurso a esas señoras de Baquedano, de Obias de Morales, de Ortiz, que de él recaban por estas líneas su cooperación a la pintura de la Iglesia donde recibiera las aguas del Jordán.

Queda hecha a nombre de dichas señoras, como queda también formulada a todas las matanceras y matanceros residentes en la Habana, que se interesen por la Iglesia de San Juan Bautista de Pueblo Nuevo, la petición de su óbolo para dar cima a los nobles empeños del Comité.

CONFIRMADA LA NUEVA

Sobre una fiesta.

La nota que adelanté hace ya casi un mes de que el Centro Gallego traería una gran excursión a esta ciudad, para pasar un día en la Yucayo, es ya un hecho y se ha fijado para el catorce de Octubre la fecha de tan grato acontecimiento.

Habrá banquete ese día bajo los auspicios del Casino Español, que hará los honores de la casa a los simpáticos excursionistas.

Una matinée después en los salones del Palacete de Byrne y Blanchet congregará con los que vienen de la Habana a todos los que en Matanzas los esperamos para proporcionarles las mejores horas.

Traen ellos su Orquesta, pero contrata también el Casino la de Anceto Díaz para que alterne en el programa.

Manolo JARQUIN.

JARABE DE RABANO IODADO
de GRIMAULT y Cía
DEPURATIVO
por excelencia
Para los NIÑOS | Para los ADULTOS
LABORATOIRE DE PHARMACOLOGIE GÉNÉRALE
Dr PH. CHAPELLE
8, rue Vivienne, Paris
Y EN TODAS LAS FARMACIAS
VENTA AL POR MAYOR
8, Rue Vivienne, PARIS.

M.E.C.D. 2016

Viboreñas

NOTA AMOROSA

Que preferentemente consigno, pues siempre tienen mi preferencia los triunfos del pequeño dios vendado.

Una viboreña tan gentil, elegante y bonita como Margot Pérez Quirós y el apreciable joven José ... han formalizado sus relaciones amorosas, habiendo hecho la petición tan afortunado novio a los amantes padres de Margot, señora Heliodora Quirós y Sr. Francisco Pérez.

Les dedico mi más expresiva enhorabuena, deseando que pronto me comuniquen la fecha de su matrimonio.

BODAS EN OCTUBRE

Puedo señalar ya para el día ocho del próximo mes de Octubre, en nuestra Iglesia Parroquial de Jesús del Monte, la de la distinguida y bella figulina Conchita Luis y Larrena, con el estimado amigo ingeniero Pepito Lamas, que construirá, amorosamente, un dichoso hogar con Conchita.

Les prometo una expresiva reseña del solemne acto que tan venturosos los hará, y ahora los felicito anticipadamente.

ADOLFINA CASTRO

Será hoy muy halagada, con incontables felicitaciones, tan bella figulina, por celebrar sus días.

Pero tengo su encargo de advertir a sus amistades que no recibe, a causa del riguroso luto que guarda por la muerte de su hermano Manolo.

Saludo a Adolfina, la admirada amiguita, por cuya felicidad son mis votos.

LOS QUINCE AÑOS

la anhelada edad la cumple hoy una figulina gentilísima y graciosa.

Pilar Sánchez y Ferrer, hija de los estimados esposos señora Agracia Ferrer y el Sr. Emilio Sánchez Marti.

Muchas flores recibirá esta bella flor-sonriente, y no han de faltarle las más delicadas del joven Manolo Colino, para ella expresamente dedicadas.

Y hágole llegar en estas líneas mi más expresivo mensaje por su inquebrantaable felicidad.

DORITA CANCIO FLORES

La admirada amiguita, de arrogante belleza, junto con el autor de sus días, mi buen amigo señor Fernando Cancio, háse trasladado a la ciudad de Sancti-Spíritus en la que pasará una temporada, probablemente de un mes, al lado de familiares cercanos.

Dorita no ha tenido tiempo de despedirse de sus amistades, y me encarga lo haga en su nombre, cuyo encargo cumplo, deseándole la más agradable permanencia en esa localidad.

SRA. BERTHA BASSOLS DE ABAD

La joven y bella dama, amante esposa del cumplido amigo Tomasito Abad, encuéntrase ya restablecida de una molesta dolencia que la obligó a permanecer recogida en su residencia unos días, habiendo sido asistida por el famoso facultativo Dr. Guillermo Rojas Mendoza.

Mi enhorabuena a Bertha y a Tomasito, extensiva al Dr. Rojas Mendoza por su éxito, que ha devuelto su salud a tan apreciable señora.

HONRAS FUNEBRES

Se celebrarán mañana, a las 8 y media de la mañana, en la Iglesia de Nuestra Señora del Carmen, en sufragio del alma de la que en vida fué estimadísima dama Rosalía Mayor de Alvarez, arrebatada prematuramente al amor de su esposo mi buen amigo el señor Arsenio Alvarez.

El y los padres de Rosalía, respetables esposos señora Conchita Bahi y señor Román Mayor, invitan a sus amistades a tan piadoso acto.

UN SALUDO

En sus días lo dedico a los estimados jóvenes Damián Rabasa y Cosme de las Casas, que hoy recibirán señaladas demostraciones de afecto de sus muchos amigos.

Muchas felicidades les deseo a tan cumplidos amigos.

TEMPORADISTAS

Después de haber disfrutado de una agradable temporada en Holguín, de nuevo es encuentran entre nosotros, los jóvenes esposos señora Ana María Aguilera y señor Pedrito Sánchez Vázquez, hijo del inolvidable Mayor General don Pedro Sánchez Hidalgo, en unión de su linda hijita.

Les dedico un saludo de bienvenida.

CASINO DE SANTOS SUAREZ

Celebra esta noche una función en honor de su admirable Comité de Damas, en el teatro Tosca, a las 8, hora puntual.

Toman parte la celebrada orquesta femenina de las Hermanas Mesquida; el tenor Rafael Bermudo; el profesor Juan González Rubiera; las bellas señoritas Eva y Mirta de los Reyes, excelente violinista y pianista; bailes por la famosa pareja Garcia-Paniagua; el barítono Emilio López; el trovador señor Solís y la celebrada soprano Esther Borja, acompañada por la pianista Ernestina Lecuona.

Será proyectada la cinta «El Crimen de Helen Stanley», por Ralph Bellamy.

Un gran éxito auguro.

El estimado amigo, joven René Vélez García, activo Secretario, me comunica que ha sido suspendida la fiesta señalada para el próximo sábado, día 29, dado que duraría hasta la madrugada del domingo, fecha en la que ya estaba herido de muerte el inolvidable Felo Trejo.

El día 2 de octubre, habrá un recibo bailable, exclusivo para los señores socios y sus familiares.

SRTA. DELFINA ACOSTA RODRIGUEZ

Celebra hoy su santo y cumpleaños esta linda trigueñita, mas se ve impedida de recibir a sus amistades, según me encarga les advierta.

Presente la tengo, la complazco y le desea una felicidad, aumentada e inquebrantable.

Urbano DEL CASTILLO.

"VA EL RESTO"

DE TODAS LAS EXISTENCIAS

27,500 PESOS

en mercancías de «La Borla Imperial», SE LIQUIDAN AHORA en esta casa.

Venga con POCO DINERO y le sobrará!!

SEDAS SEDAS

ANTES DE COMPRARLAS VEA NUESTRO SURTIDO

TENEMOS LOS MEJORES PRECIOS Y CALIDADES

"LA OPERA" GALIANO Y Sn. MIGUEL

El impuesto a la sosa debe ser suprimido

Un farmacéutico expone los perjuicios que ocasiona la medida al pueblo en general

Señor Director del DIARIO DE LA MARINA.
Presente.
Muy señor mío:

Estoy seguro que usted tiene conocimiento del completo desacierto que se ha operado por el actual gobierno al imponerle un impuesto completamente absurdo y más que nada enorme en su cantidad a productos básicos como uno de ellos resulta la Sosa Cáustica. Este artículo es utilizado por infinidd de industriales en la República y resulta tan necesario como el Acido Muriático o Salfumán que lo mismo sirve para la fabricación de medicinas como limpieza de servicios sanitarios. La Sosa Cáustica como el Acido Muriático es un producto casi de uso doméstico aparte de ser muy necesario en infinidad de industrias del país, algunas de las cuales tendrán necesidad de paralizarse.

En mi condición de farmacéutico y dueño de un Laboratorio de productos farmacéuticos, teniendo necesidad de consumir Sosa Cáustica en gran cantidad me veré obligado a pagar un impuesto sobre ella, lo que viene a resultar exactamente igual a que el producto farmacéutico fuera un jabón. Este Decreto es un completo desacierto que destierra la prosperidad de infinidad de industriales del País.

Me permito acompañarle copia de un escrito que con esta fecha le dirijo al Hnoorable señor Presidente de la República; pero como que en los actuales momentos de revolución las voces se oyen cuando son un perfecto clamor, ruego a usted que eleve también su voz y señale este gravísimo error de nuestros gobernantes, ayudando de ese modo al desenvolvimiento económico del país.

Por todo lo cual le queda muy agradecido su affmo. s. s.

Dr. Eloy A. Lazo.

Habana, septiembre ... 1934.

Honorable señor Presidente de la República.
Palacio Presidencial.
Presente.
Honorable señor:

Suscribe la presente el doctor Eloy Antonio Lazo y Pérez, ciudadano cubano, farmacéutico con Laboratorio Farmecéutico en la Ave. de Simón Bolivar No. 89 y se dirije a usted muy respetuosamente para imponerle de lo siguiente:

Que el pasado día 25 de agosto del corriente año se publicó en la Gaceta Oficial de la República el Decreto Ley 443, según acuerdo del Consejo de Secretarios en el cual se refiere al impuesto del consumo del jabón; pero en el mismo se crea un impuesto sobre productos básicos como lo son la Sosa Cáustica y el Carbonato de Sosa.

Que en mi condición de fabricante de la industria farmacéutica nacional me siento perjudicado por dicho Decreto toda vez que para evitar el fraude en el impuesto del consumo qu ese origina en la fabricación del jabón, se ha creado un impuesto sobre una materia que perjudica el desenvolvimiento de mi industria, toda vez que teniendo necesidad de Sosa Cáustica ésta se ha elevado a tres veces su valor, con lo cual resulta que el producto farmacéutico que fabrico con éste artículo se ha encarecido notablemente aparte de que viene a resultar que estoy pagando un impuesto sobre el jabón sin fabricar jabón alguno.

Que tengo referencias que distintos industriales del país, como lo son los fabricantes de botellas y artículos de vidrio, las tenerías, que existen en toda la República, los trenes de lavado, los fabricantes de tintas y otras muchas industrias se perjudican también grandemente con este impuesto, toda vez que este producto tan necesario y tan económico se ha gravado con un impuesto extraordinario que lo encarece de un modo altamente perjudicial. Por otra parte están obligados a pagar el impuesto del jabón todos los industriales que en la República utilizan el producto Sosa Cáustica, con lo cual viene a resultar que seremos fabricantes de jabón sin serlo, porque no hay excepción alguna en los importadores o consumidores de este artículo en cuestión.

También tengo informes de que los fabricantes de jabón en el país, no constituyen sino un 33% de los consumidores de Sosa Cáusitca, ya que esta materia es utilizada también por los ingenios en la limpieza de calderas y otros materiales.

Por tanto, ruego a usted, se sirva tener presente esta queja que le envía un industrial cubano a fin de que ese Decreto completamente absurdo y que se ha dictado sin tener en cuenta el perjuicio de otros industriales del País, sea derogado cuanto antes, ya que resulta completamente injusto que se grave con un impuesto de jabones a la infinidad de industriales que en la República usan Sosa Cáustica y no fabrican jabón.

De usted respetuosamente,

Dr. Eloy A. Lazo.

Yo Uso ESMALTE SAPOLIN

SECA RAPIDO-LAVABLE-LUSTROSO

CARBON PINAR 1.20

SACO GRANDE

Telf. M-6412

EN LA LUNA DE MIEL

«Obtén más carnes y nuestra felicidad será completa: toma Carnol».

Este consejo sabio y práctico es la base de la felicidad en infinidad de matrimonios. La persona flaca está siempre expuesta a enfermedades, las que acaban con la felicidad en el hogar.

Para engordar de manera saludable no hay como el Carnol, porque revitaliza el estómago para que pueda extraer de los alimentos los ingredientes que proporcionan carnes firmes y saludables, a la vez que eliminar la grasa supérflua. Las vitaminas A, B y C que contiene rehabilitan todo el sistema. Consiga las tabletas Carnol en la botica.

EL CARNOL ENGORDA DE MANERA NATURAL

Procesados los miembros de la Soc. "Sombras"

La Policía informa que son los autores de la colocación de un petardo que mató a un asiático

Los agentes de la Policía Judicial, Estévez y Mora, han rendido un extenso informe al Juez de Instrucción de Urgencia, Dr. Morales del Castillo, en la causa 835 del año actual, que instruye por infracción del Decreto Ley 292, contra los componentes de la sociedad secreta «Sombras», que dirige sus actividades contra los comerciantes chinos.

Dicen los informantes que dicha sociedad aparece inscripta en el Gobierno Provincial, sin que aparezcan los nombres de sus directivos y sí sólo el domicilio del Hotel «Telégrafo», residencia del señor Ricardo Villaverde Azcarreta.

Agregan los policías que según sus investigaciones, son directores de la referida asociación, los hermanos Ricardo y Oscar Villaverde, Víctor Medina Cotilla, Julián de Castro Bruna, Sixto Alfonso Valcárcel y Alfredo Aguiar, quienes utilizaban para su negocio el automóvil B.M-520, que en días pasados fué ocupado por miembros de la Sección de Especiales, siendo detenidos los mencionados jóvenes.

Uno de los propósitos de dicha sociedad, dicen los informantes, es perseguir y boycotear al comercio asiático de esta capital, entrevistándose con varios comerciantes asiáticos a los cuales les hacían solicitudes de dinero, amenazándolos con perjudicarlos si no los satisfacían.

Creen además dichos agentes policíacos que los detenidos son los autores de la colocación de una bomba en la casa Salsipuedes 6, donde hubo un muerto y varios asiáticos heridos.

Debido al informe, el Dr. Morales del Castillo, dictó auto de procesamiento contra los directores de dicha sociedad, excluyéndolos de fianza.

Crónica Habanera

LA SEÑORA DE REYES

María Hernández Guzman, la gentil e interesante esposa del conocido industrial Agustín Reyes.

Los distinguidos esposos han regresado el martes último de los Estados Unidos, a bordo del vapor «Cuba», después de una gratísima estancia en Nueva York.

Bienvenidos.

LA FESTIVIDAD DEL DIA

Dos las festividades del día, San Adolfo y San Cosme.

Nos complacemos en saludar a un grupo de damas, en primer término, que celebran su santo en esta fecha.

Adolfina Solís, gentilísima esposa del señor Juan Gelats, destacada personalidad de nuestro mundo financiero, y su hija tan encantadora Adolfina.

Una respetable dama, Adolfina Rabell viuda de Vignau y su hija Adolfina Vignau, la distinguida e interesante señora del doctor Julio de Cárdenas, jefe del laboratorio de la Secretaría de Agricultura.

Adolfina de la Fuente viuda de Mantecón y su hija Adolfina.

Adolfina Aróstegui de Lamuño, Adolfina Alum de Martínez, Adolfina Piedrahita de Echenique, Adolfina L. de Fernández Miranda.

Adolfina Solís de Godoy, la gentil dama.

Y por último, entre las señoras, Adolfina Valdés Cantero, distinguida esposa del doctor Juan A. Martínez, prestigioso letrado del foro habanero.

Señoritas:

Adolfina Alonso y Rojas.

Adolfina Cossío, Adolfina Nethol, Adolfina Gómez Fernández, Adolfina Jorge, Adolfina Coca, y Adolfina Fernández.

Entre los caballeros:

El doctor Adolfo Delgado y Longa, joven y conocido abogado y notario.

El doctor Adolfo Cabello, ex-Senador de la República.

Los doctores Adolfo Ponce de León, Adolfo Castellanos, Adolfo Fernández Junco, y Adolfo González y González.

Adolfo Ovies y su hijo el joven y estimado letrado Adolfito Ovies y Cantero.

El doctor Adolfo G. de Bustamante.

El doctor Adolfo de Aragón,

Los doctores Adolfo Reyes, Adolfo Rodríguez, Adolfo G. Navarro y Adolfo A. de Poo.

Adolfo Argüelles.

Adolfo Arellano, distinguido ingeniero y arquitecto que se halla en Europa.

Adolfo Baró, Adolfo Fernández, Adolfo Potts, Adolfo Luján, Adolfo Fernández Pellón, Adolfo Camacho, Adolfo Cohen, Adolfo Martínez, Aparicio.

Adolfo Alonso.

Adolfo Radelat, uno de los editores de la Guía Habana Social.

Adolfo Miranda, Adolfo Beltrand, Adolfo Díaz, Adolfo Roqueñí, Adolfo Font.

Y Adolfo González, estimado empleado de la Imprenta del DIARIO.

También saludamos a los Cosmes:

El doctor Cosme de la Torriente, ilustre y prestigiosa personalidad cubana, actualmente Secretario de Estado.

Cosme Blanco Herrera, y su sobrino, el joven Cosmito Blanco Herrera y Ducassi..

Cosme Ruiz, Cosme Roselló y Eneas Castellanos.

LOLO SOLIS VIUDA DE STEINHART.

El próximo sábado, en horas de la mañana, partirá con rumbo a los Estados Unidos, la señora Loló Solís viuda de Steinhart, bella y elegante dama de la sociedad habanera.

Vá en unión de su hijo Percy, simpático jovencito que ingresará en la Universidad de Yorktown, para cursar sus estudios.

Para despedirse de sus numerosísimas amistades, la distinguida viajera permanecerá en su residencia toda la tarde de mañana viernes.

Le deseamos un feliz viaje.

MIRAMAR YACHT CLUB

El sábado próximo debía celebrarse en los salones del Miramar Yacht Club, un gran baile de gala como despedida de la temporada de Verano, que tan animada se ha visto en la prestigiosa sociedad.

Dicho baile ha sido aplazado para el sábado siguiente, o sea el día seis de octubre, a la misma hora.

Será amenizado por reputados conjuntos musicales.

Entre los socios y sus familiares, existe gran animación para la mencionada fiesta que, como todas las del Miramar, se verá muy lucida.

LA BODA ASPIAZU-TARAFA

Para el día doce de octubre, ha sido fijada la boda de Chiquitica Aspiazu y Vieta, la bella y encantadora señorita, con el distinguido joven Miguel Tarafa y Govín.

Esta se celebrará a las seis de la tarde, en la ciudad de Filadelfia, donde se encuentra residiendo la familia de la novia.

Los novios, que se hallan en esta capital, partirán hacia el norte el sábado, en compañía de la distinguida dama María Luisa Govín viuda de Tarafa y su hija Fifí, así como del joven matrimonio Pepe Almagro y Nenita Aspiazu, hermanos de la gentil desposada.

Ana María Borrero, la exquisita modista, viene confeccionando el «trousseau» para la señorita Aspiazu, que lucirá durante la ceremonia uno de los más lindos modelos de invierno.

OPERADA

Con gran éxito ha sido operada de apendicitis, en el Centro de Dependientes, la graciosa señorita Nenita Llop, cuyo estado es muy satisfactorio.

Fué practicada dicha operación por el doctor Rogelio Stincer, el notable cirujano, secundado eficazmente por el doctor Helenio Ferrer Puig.

INSTITUTO DE CULTURA ITALIANA

El Instituto de Cultura Italiana, «Vittorio Emanuele III», que tan favorecido se ve siempre por distinguidos elementos de nuestra buena sociedad, ha abierto el período de inscripciones para los cursos de idioma italiano, que tiene establecidos gratuitamente en su residencia de Trocadero número 5.

Dichas inscripciones, que se reciben todos los días, de diez a doce de la mañana y de dos a siete de la tarde, en su local, quedarán cerradas el próximo primero de octubre, ya que las clases comenzarán ese mismo día.

Los cursos constarán de dos años de estudios teórico-prácticos divididos en Curso Unico, cuyas clases se darán los lunes, miércoles y viernes, de tres a siete de la tarde, y Curso Superior, cuyas clases se darán los martes y jueves, de tres a cuatro o de seis a siete p. m.

DE DIAS

Nena Olivas, la joven señora del doctor Ernesto Arias, a quien saludamos hoy con motivo de su santo

BODA

Ante el Notario de esta capital, doctor Joaquín Pedroso, contrajeron matrimonio ayer la señora María Leticia García y López y el señor César Bruce Leiva, segundo comandante del Crucero «Baire».

Fueron testigos de dicho acto, por parte de ella, los señores Sacramento Marina, José Méndez y Mario Lezcano Abella, este último compañero estimadísimo del periodismo.

Y por parte de él, el coronel Angel González, Jefe de Estado Mayor de la Marina Constitucional el comandante Rafael de la Paz, Jefe del Distrito Naval Norte y el Alférez de Navío, Alberto Casanova.

(Continúa en la Pág. SIETE)

DR. CABRERA

RADIOLOGO

De vuelta de su viaje ha reanudado sus exámenes y tratamientos.

San Miguel 116. A-4198.

Novedades de OTOÑO

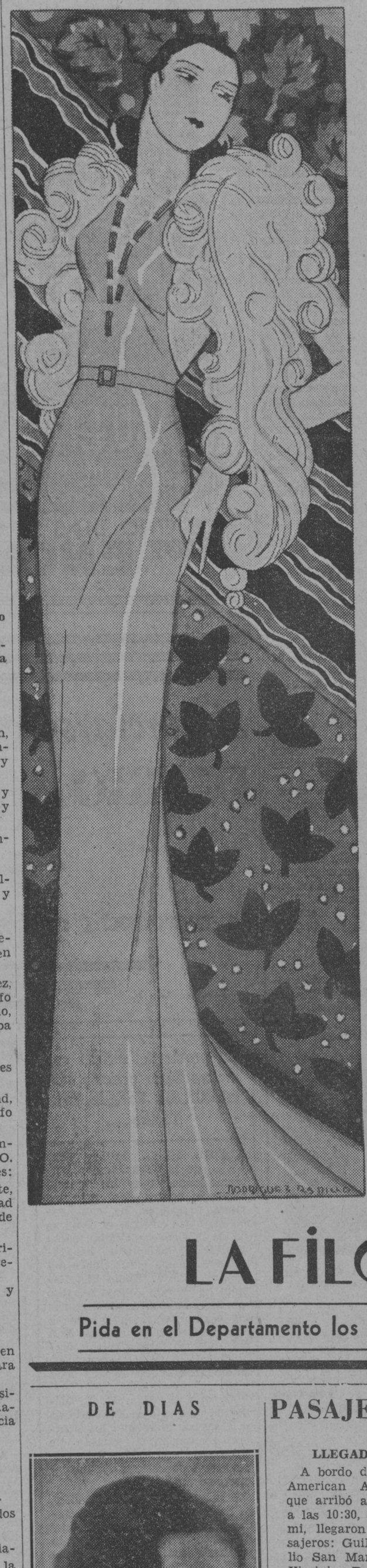

Muchas personas han podido ver ya —sin darnos tiempo para anunciarlas— algunas de las novedades que para el Otoño hemos recibido en estos días.

Pero el núcleo principal de ellas, aquel que satisface plenamente las urgencias estéticas de la nueva hora, acaba de llegar y está a la venta desde hoy.

Es innecesario aclarar que nos estamos refiriendo de manera expresa a las telas de todo linaje que exhiben los tejidos, los colores y las estampaciones de la moda auténtica.

Los creadores más egregios nos sorprenden con interpretaciones como estas que, por vía de somera ilustración, describimos seguidamente:

Sedas a cuadros escocesas —de Mallinson—, indicadas para trajes de calle y de sport.

Crepés imprimé «Pure Dye» —de Cheney— inarrugables y muy suaves. Fondos negro, azul y brown con obra de color.

Satín Imprimé, con óvalos, círculos y otras novísimas estampaciones sobre fondos negro, malacca-brown, piper-green y azul prusia.

Jersey a listas y a cuadros, y en colores enteros. Tela de gran novedad para vestidos sencillos de calle y sport.

Oat-Meal. Un nuevo tejido de seda color entero en los tonos de moda.

Sedas para luto

Asimismo hemos recibido una gran variedad de sedas mate para luto, lisas y de fantasía. Todas de gran novedad.

Las carteras

Ya hemos empezado a recibir los nuevos modelos de carteras, en los colores de moda, para la presente estación. Una variedad de estilos interesantísima

LA FILOSOFÍA

Pida en el Departamento los patrones "Vogue" y "Butterick"

PASAJEROS POR LA VIA AEREA

LLEGADOS DE MIAMI

A bordo del avión de la Pan American Airways NC 660-M, que arribó ayer por la mañana a las 10:30, procedente de Miami, llegaron los siguientes pasajeros: Guillermo Aguilera, Julio San Martín, Braulio Sáenz, Virginia Dancington, Gabriela S. Cadenas, Julieta Cadenas, William Stickner, William C. Hall, Eugenio Rodríguez, Alberto Junco, Arthur Richmond, August Mangelsdorf y James W. Nance.

LLEGADOS DEL INTERIOR

En el avión regular de la Compañía Nacional Cubana de Aviación N-M-4, que arribó ayer a las 12:00 m., procedente de Guantánamo y ciudades intermedias, llegaron los pasajeros siguientes: René Acevedo, procedente de Guantánamo. Mr. Winter, José Surís Busto, Emiliano Céspedes, O. Fritz Gerald, E. A. Steward y Mr. Smith, procedentes de Santiago de Cuba. En el mismo avión tomaron pasaje de Guantánamo para Santiago, los pasajeros siguientes: Marta Piñeiro, señorita María Lufanson, Hilda M. Ortiz, L. H. Lordon, William Smith, Federico Meyer, Ignacio Aldaya, Reynaldo Postrano, Jesús Solcius y Manuel Quevedo. José Moreira, de Santiago para Manzanillo.

PARA MIAMI

A bordo del avión de la Pan American Airways NC 667-M, que salió ayer por la tarde, a las 3:00 para Miami, embarcaron los siguientes pasajeros: Vivian C. Morgan, Charles A. Watson Jr., Rand H. Riley, Stanley B. Richardson, Ire A. Ross, Richard Nathan, Francisco R. Panceiro, Manuel A. G. del Valle, Esther Herrera del Valle, Julia González William Smith y Arthur Richmond.

PARA PANAMA

En el avión regular de Panamá, vía Cienfuegos-Jamaica, NC 660-M, de la Pan American Airways, que salió ayer por la mañana a las 11:00, embarcaron los pasajeros siguientes: August Mangelsdorf, James W. Nance y William Stickner.

PARA EL INTERIOR

En el avión regular de la Compañía Nacional Cubana de Aviación NC 75-82, que salió ayer por la mañana a las 7:30 del aeropuerto de Rancho Boyeros, para Guantánamo y ciudades intermedias, embarcaron los pasajeros siguientes: Pascual Insausti, para Santa Clara; Teresa de la Torre, Eusebia Cosme, para Santiago de Cuba; y Carlos A. de Arazoza, para Guantánamo.

COMISION PANAMERICANA PARA EL ESTUDIO DE LOS ARBITRAJES COMERCIALES

WASHINGTON, septiembre 26. (AP.).—La Unión Pan-Americana ha nombrado una comisión de arbitraje americana con el fin de que desarrolle un sistema de arbitraje comercial entre los hombres de negocios para la solución de las disputas que surjan entre países del continente.

Preside la comisión Spruille Braden y aquella estará compuesta de cincuenta a sesenta miembros, representando a todos los países americanos. El propósito final será el establecimiento de tribunales interamericanos de arbitraje en cada una de las Repúblicas americanas.

Afeitese con RAZVITE la modernísima crema Francesa

TUBO 25¢ SIN BROCHA SIN AGUA SIN JABON

M.E.C.D. 2016

Escenario y Pantalla

ENCANTO: «WONDER BAR»

Desde el punto de vista espectacular, Hollywood marca cada día para su producción cinematográfica, un nuevo «standard» de excelencia. En ciertas producciones el nivel resulta tan elevado que nos parece difícil, der, artista y dueño del «cabaret» embargo, ésta existe siempre. Después de las magníficas y recientes demostraciones que nos ha hecho el cine en materia de espectáculos frívolos, del tipo de la gran revista, fuímos ayer al «pre-estreno» de «Wonder Bar» como quien va a ver una obra más de un género que ya parece repetirse en demasía. Pero «Wonder bar» señala un «record» más alto en la espectacularidad cinematográfica. Y no es porque se haya utilizado en este «film» una «mise en scene» superior, sino porque en la presentación de los escenarios y en la disposición y desarrollo de los diversos números vocal-coreográficos hay una originalidad, una armonía, un ritmo y un buen gusto que no es corriente observar en este tipo de producciones.

Dos espléndidos «shows» nos presenta «Wonder Bar». Uno tiene por toda materia musical una simple melodía de vals; pero está tan admirablemente presentado y desarrollado, que con gusto pediríamos el «bis», si no fuera porque esta costumbre del teatro es de práctica imposible en el cine. Dolores del Río, con su magra belleza mexicana, y Ricardo Cortez, actor de gallarda figura, son los que «presentan» la danza. Pero lo más vistoso y sugestivo es el desarrollo ulterior de la misma por numerosas parejas y sobre un vasto escenario. El director ha agotado en este pasaje todas las combinaciones gratas a la vista que cabe imaginar. La cámara fotográfica, acercándose o alejándose de las figuras, enfocándolas desde abajo, desde arriba o desde los diversos ángulos laterales, ha plasmado maravillas de movimiento y de gracia.

El otro «show» importante está a cargo de Al Jolson, que hace su inevitable negrito del Sur. La música es la de un bello y melancólico canto sudeño. La acción es eminentemente humorística, si bien los elementos rítmicos y decorativos juegan en ella papel señaladísimo.

Los diversos pasajes revisteriles de «Wonder Bar» están enlazados por una acción cinematográfica que, en su forma, recuerda la de «Gran Hotel», que tan poderosa influencia ha ejercido. El «Wonder Bar», cabaret parisino, es, como el «Gran Hotel», un lugar de cruce de los más variados y pintorescos personajes.

Mientras la muchedumbre cabaretera se divierte, ocurren varias tragedias en el «Wonder Bar». La de la bailarina que da muerte, por celos, a su compañero, precisamente en los momentos en que ambos ejecutan una danza y sin que el público se percate de ello; la del hombre arruinado en la Bolsa que decide «correrla» por todo lo alto la última noche, y luego se despeña con su automóvil, que lleva dentro el cuerpo del bailarín apuñalado momentos antes; y el drama sordo de Al Wonder, artista y dueño del «cabaret» que como Inés, la danzarina a quien ama y a la que acaba de salvar de una acusación de homicidio, se marcha con otro de sus pretendientes, después de haberle dado una cita.

«Wonder Bar», por su presentación suntuosa, por su originalidad fotogénica, por su interpretación, confiada a un reparto en que figuran Kay Francis, Dolores del Río, Al Jolson, Ricardo Cortez y Dick Powell, merece los honores de «preestreno» que le confirió la empresa del «Encanto».

Francisco ICHASO.

NOTAS

UNA MAGNIFICA OPERETA EN EL ENCANTO

Anita Campillo y Enrico Caruso, Jr., en «La buenaventura»

Hoy se estrena por primera vez en Cuba la hermosa opereta editada a todo lujo por la Warner Bros y titulada «La buena ventura», original del inspirado compositor Victor Herbert y presentada en los Estados Unidos con el título de «The Fortune Teller». Enrico Caruso (hijo), personifica al protagonista, un hombre de múltiples amoríos que encuentra la mujer soñada en un campamento gitano; la arranca de los brazos de otro, y logra hacerla suya. Anita Campillo, una joven actriz que posee muy buena voz y exquisita belleza, interpreta el papel de la gitana.

La Warner Bros, que es la compañía famosa por sus operetas espectaculares, nos da ahora, en «La buena ventura», una nueva prueba de gusto exquisito. El estreno de «La buena ventura» despertará el interés de todos los aficionados al cine, porque su música es bellísima y porque su argumento es muy interesante, siendo también un factor importantísimo el hecho de que la obra presenta por primera vez en la pantalla a Enrico Caruso (hijo), heredero de la incomparable voz de su ilustre padre.

La Empresa Encanto recomienda a toda su distinguida clientela esta producción como algo grande y digno de verse. Irá acompañada de una preciosa variedad en colores y los precios, como siempre, 40 centavos antes de las 6.30 y 50 cts. después de esa hora.

El lunes, «Viva Villa», el nuevo «Ben Hur» de la Metro, «El Gran Desfile» de 1934, una producción espectacular en todos sentidos. Wallace Beery es su principal intérprete.

UN ESTUPENDO PROGRAMA EN EL CAMPOAMOR

Maravilloso es el programa que hoy se ofrece en función continua desde la 1.30, donde figura el estreno en Cuba de «Lo que los dioses destruyen», trágica narración escénica, colmada de momentos heroicos y sensacionales, en la que Walter Connolly, el gran actor dramático, y Robert Young y Doris Kenyon tienen los principales papeles. Además, el estreno de «El remolino», película que presenta una de esas situaciones en que el hombre a veces se ve comprometido y en la cual no le queda otro camino que el sacrificio de su felicidad, para evitar de aquellos a quienes ama. Jack Holt, Jean Arthur, la nueva estrella de la pantalla, y Donald Cook, Allen Jenkins, Lila Lee, Rita Le Roy y John Miljan son los que tienen a su cargo la actuación espléndida de esta cinta.

Jean Arthur y Donald Cook, en Lo que los dioses destruyen»

«Lo que los dioses destruyen» tiene un argumento completamente nuevo y las escenas del naufragio de un gran trasatlántico reproducidas con tan gran fidelidad que crispa los nervios de espanto al pensar lo que habrán sufrido los que se encontraban en un caso parecido.

Este gran programa, que irá acompañado de un noticiario, episodio y cartón, permanecerá en el cartel durante cuatro días, que serán cuatro grandes éxitos para el simpático «Campoamor».

«LA CURA», ESTA NOCHE, EN EL PRINCIPAL

«La cura», comedia de Pedro Muñoz Seca, ilustre autor del teatro bufo español, cubrió la función nocturna de ayer en el «Principal de la Comedia».

Comedia chispeante y graciosa, constituída sin más propósito que hacer reír, y lo logra con creces, ya con situaciones artificiales, ya con chistes de todas categorías y de todas épocas.

La Compañía de comedias de Eugenia Zúffoli, luchó con todo empeño para que «La cura» no dejará de interesar al público durante sus tres largos actos, muy cortos para los que gustan de saborear con deleite los chistes y pasajes cómicos que hacen olvidar los malos ratos de la vida real.

Para hoy la Empresa del «Principal» cubre el turno de las 5.30 con la discutida obra de H. Boudet, «La prisionera», gran triunfo de Eugenia Zúffoli, y por la noche, a las 9.30, con la reposición de la más regocijada comedia de Pedro Muñoz Seca, «La cura».

Las carteleras del «Principal de la Comedia» anuncian con caracteres fuertes la reprise, el viernes próximo, de la obra orgullo del teatro quinteriano, «Amores y amoríos». Y la obra que se ensaya, «Felipe Derblay», el «hit» de la temporada.

Los precios siguen sin alterarse: 50 centavos la luneta y 40 y 30 cts. la butaca.

NACIONAL: «LA EMPERATRIZ ESCARLATA»

Continúa exhibiéndose en el «Nacional» la maravillosa película de la Paramount, «La Emperatriz escarlata», cuyos esplendorosos cuadros pasan ante la vista del espectador como un bello panorama de fantasías en medio de las cuales luce la atrayente figura de Marlene Dietrich.

Hoy se exhibe nuevamente «La emperatriz escarlata», en todos los turnos desde las 3.30, y a los precios de costumbre: 40 centavos hasta las 6.30 y 50 centavos después de esa hora. Los niños, 20 centavos siempre.

Se prepara el público sportivo para asistir a la gran fiesta que se celebra el lunes primero en el «Nacional», en celebración del Día Olímpico y en combinación con el Comité Olímpico de Cuba. Se exhibirán catorce películas distintas, todas ellas referentes a temas sportivos, y presentando a los campeones atléticos que más han sobresalido en el mundo.

La empresa del «Nacional» estrenará ese día la película Paramount «En busca de la belleza», que trata de un concurso celebrado en una sociedad atlética, para premiar el tipo de hombre y mujer más perfecto, figurando como protagonistas Robert Armstrong Larry, Buster Crabbe e Ida Lupino.

EXITO DE «DON FULGENCIO EN EL MARTI

«Don Fulgencio», la obra que tanto ha gustado al público habanero, cubre el cartel de hoy en el turno de las 10.30 y seguramente llevará al «Martí» enorme cantidad de público ávido de deleitarse ante la gracia que a raudales pusieron en ese libro los autores Carlos Robreño y Julito Díaz.

Pocas obras como «Don Fulgencio» han alcanzado éxito tan grande y resonante.

En la primera tanda, a las 8.45, se repite «Es un fuego».

Para cada tanda rigen los precios habituales a base de 30 cts luneta.

Ya podemos dar a conocer el programa que se ha combinado para la gran función extraordinaria que, a beneficio de Candita Quintana, la simpatiquísima tiple cómica del teatro Martí, tendrá efecto el próximo martes.

Lo inicia la reposición de «La mulata», original de Agustín Rodríguez y con música del maestro Roig, que ofrece múltiples oportunidades de lucimiento a la festejada.

Después, recitaciones por Sánchez Galarraga; canciones por Delfino; bailes por René y Estela, y bellas romanzas por Panchito Naya.

Acto seguido se estrenará el apropósito de Sánchez Arcilla, titulado «Sabotage», y, por último, se ofrecerá el estreno de una revista interesantísima y de gran espectáculo, original de Carlos Robreño y con música del maestro Rodrigo Prats, titulada «Lo que va de ayer a hoy».

Con nuevo decorado de Neno Noriega, luce un cuadro magnífico que representa el incendio del «Morro Castle» en alta mar.

Ya están a la venta las localidades para esta función.

UNA BELLISIMA OPERETA
MUSICA EXQUISITA ENCANTADORA de Victor HERBERT
Una gran producción WARNER
PRESENTANDO AL GENIAL TENOR de VOZ de ORO

Enrico CARUSO (HIJO)
y ANITA CAMPILLO en
la BUENAVENTURA
(THE FORTUNE TELLER)
Warner Bros.
CUATRO DIAS DE GRAN GALA!
HOY ENCANTO HOY
Empresa Ernesto P. SMITH

Anunciarse en
DIARIO DE LA MARINA
es vender
la mercancía que se PROPONGA

Un problema difícil con motivo de la película «LA PASION DE VERGIE WINTERS»...

MRS. H. L. Miller, líder de la Liga Purista norteamericana, que ha abierto campaña contra las películas cinematográficas, ha contestado en carta abierta al Delegado de la Censura Oficial, quien al denegar la solicitud de suspensión de las exhibiciones del film R. K. O. Radio «La Pasión de Vergie Winters», dijo que no había nada de inmoral en esa película, dado que la amante, personificada por Ann Harding se mostraba tan digna y tan circunspecta dentro de su condición, que alejaba toda idea de inmoralidad...

Al contestar Mrs. H. L. Miller, le pregunta al Delegado de la Censura, si es que los hombres aceptarían el amante de su mujer, con tal de que ese amante se mostrara digno y circunspecto.

Esta carta de la Sra. Miller, se ha prestado a los más variados y pintorescos comentarios y hay espectación por conocer la respuesta del Jefe de la Censura, aunque muchos suponen que dará la callada por respuesta, porque hay cosas que no pueden contestarse.

De todos modos, si la Liga Purista, ha pretendido que «La Pasión de Vergie Winters», no fuera exhibida, los resultados han sido contraproducentes, porque la referida película es en estos momentos la máxima atracción cinematográfica en los teatros de Broadway!...

Oh!... el rico sabor de la fruta prohibida!...

Esta película será estrenada en la Habana el día 10 de Octubre próximo y el público tendrá oportunidad de ser juez en este pleito.

AN. 9241—27.

Estado del Tiempo

En la mitad Nordeste del Golfo de México, en la porción Oriental de los Estados Unidos y en el Atlántico hay buen tiempo y altas presiones, moderadas. En el Mar Caribe el tiempo en general es bueno y las presiones normales, exceptuando barómetro ligeramente bajo con nublados y algunas lluvias en la porción Occidental y extendiéndose hasta el Golfo de Campeche.

Pronóstico para el jueves: de modo general, buen tiempo, exceptuando algunas turbonadas. Vientos flojos a frescos del Nordeste al Sudeste.

Observatorio Nacional

ATENTADO EN LA CASA DE UN CUÑADO DE J. IZQUIERDO

A las cinco y media de la madrugada anterior, explotó una bomba de gran potencia en la ventana de la casa Villegas número 26, entre Empedrado y Progreso, residencia de Ada Lamelas Herrera, esposa de «Chencho», cuñado de «Pepito» Izquierdo. El explosivo ocasionó grandes daños en la casa así como en el mobiliario, saliendo ilesa milagrosamente del atentado, la joven María Luisa, que cuenta 12 años de edad, hija de dicho matrimonio, la que por el calor, dormía en la sala. También sufrieron daños las casas contiguas, cuyos cristales fueron destrozados por efectos de la bomba, así como las puertas y ventanas de las casas de enfrente, que recibieron parte de la metralla de que estaba compuesta la máquina infernal.

OCUPADA UNA GRANADA EN LA CALLE LAGUNAS

El Sargento Barrios, de la Sección de Explosivos, se personó en Lagunas número 85, entre Gervasio y Belascoaín, con motivo de haberse localizado en la misma un explosivo, que consistió en una granada de mecha de tres y media libras de peso, de seis por dos, hecha de calamina y plomo, la cual no explotó por haberse quebrado la mecha. Ignórase el motivo del atentado y las personas que intentaron realizarlo.

POR LLEVAR UNA SIRENA FUE DETENIDO UN AUTO

Una de las «perseguidoras» detuvo en la tarde de ayer un auto lujoso, en el cual viajaba su propietario el doctor Arturo Peñaranda, con su familia, con motivo de estar provisto dicho vehículo de una sirena, cosa que está prohibida terminantemente. La sirena fué ocupada y puesto en libertad inmediatamente el doctor Peñaranda, que es vecino de Cerro número 420.

GACETILLAS

PAYRET: HOY DEBUT DE LA COMPAÑIA DE REVISTAS

Hoy se inaugura en este teatro la temporada de zarzuelas y revistas bajo la dirección de Manolo Fernández.

En primera tanda subirá a escena, la graciosa historieta, «Las castigadoras», musicalizada por el maestro Alonso y en segunda, la colosal revista «Ris-Rás» de los maestros Luna y Penella. Ambas obras se han hecho centenarias en los teatros de España, y la empresa de Payret las presentará con verdadero lujo, tanto en decorado como en vestuario y atrezzo.

«Payret» será el predilecto de las familias por su regio espectáculo que presentará, y los precios que regirán serán sumamente económicos.

Mañana en segunda tanda se estrena: «Las Marimandonas» escrita expresamente para que Manolo Fernández haga un deroche de su insuperable viz cómica. El domingo grandiosa matinée a las 3 p. m., especial para las familias y a precios reducidos.

FAUSTO: «CUESTA ABAJO»

He aquí el interesante programa con que el teatro «Fausto», llena sus turnos de hoy jueves.

A las 3:30, 5:30 y 9:30, anuncia la reposición de la admirada película «Cuesta Abajo», por el notable cantante de tangos Carlos Gardel, secundado, por Mona Maris, Anita Campillo y Vicente Padula. Los Tangos que canta Gardel, en esta película ya están en boga entre el público habanero.

En los turnos de 3:30 y a las 8:30, pasara por la alba pantalla la exquisita alta comedia titulada: «Espigas de oro», por Chester Morris.

Noticiario, cartón animado y variedad musical completan el programa en todos los turnos.

Precios: 20 centavos hasta las 6:30 y entrando después de esa hora 30 centavos. Los niños pagan solamente 15 centavos en todos los turnos.

Para mañana viernes se anuncia: la sensacional película: «Así ama la mujer» el más reciente éxito de Joan Crawford.

NEPTUNO: «CUESTA ABAJO»

Por última vez se exhibe hoy en el teatro «Neptuno», la gran película de Carlos Gardel «Cuesta Abajo», en la cual este gran artista que es considerado como el Rey de los Tangos, canta sus más inspiradas composiciones.

Se exhibe «Cuesta Abajo», en los turnos de 2, 5:30 y 9:30.

Acompañan a Carlos Gardel encabezando el elenco, Anita Campillo, Mona Maris y Vicente Padula.

En los turnos de 3:30 y 8:30, se exhibe, la interesante película «Espigas de oro», fina comedia en la que se distinguen Chester Morris y Joel Mac Crea.

Noticiario, cartón y variedad completan el programa.

Precios: 20 centavos hasta las 6:30 y después 30 centavos. Niños solamente 15 centavos.

Para mañana viernes se anuncia: la interesantísima película: «Así ama la mujer» por Joan Crawford y Franchot Tone.

ALHAMBRA: MAÑANA, VIERNES, INAUGURACION

Nueva Empresa y una magnífica Compañía de Revistas Cubanas, nos anuncia el teatro «Alhambra» en su reapertura de mañana viernes. Elementos de lo mejor en su género será el conjunto de esta temporada que se inicia. La obra del debut, será la revista «Batacianesca» de Villoch, Pepín Rodríguez y Anckerman. «Mesalina» con la danza auténtica del abanico por la bella «Miss Ketty». Un conjunto de 16 bellas girls y las evoluciones por el conocido bailarín Eduardo Muñoz, 50 personas en escena con lujosa presentación. Hará su reaparición el popular Regino López y un elenco magnífico, figurando Esther del Río, Arredondo, Bringuier, French etc. Dos tandas diarias comenzando a las 9 a los precios de 30 centavos luneta por tanda y 10 centavos tertulia, función corrida.

EL GRAN CIRCO «SANTOS Y ARTIGAS» EN NOVIEMBRE

Luce engalanado el teatro «Payret» con algunas vistosas litografías que están puestas como avanzadas de la propaganda del Circo «Santos y Artigas», el cual hará temporada en la Habana, este año, empezando en el mes de noviembre próximo.

Noticia ésta que ha sido recibida con general agrado por los tres sectores de nuestra vida: «Niños», «Jóvenes» y «Viejos»...

Porque el Circo, es el espectáculo de todos.

Y este año será un circo magno, de grandes novedades.

Así lo aseguran «Santos y Artigas», que siempren cumplen lo que ofrecen.

RIALTO: «EL EMPERADOR JONES»

Ultimo día de la gran producción de Artistas Unidos titulada: «El Emperador Jones» cuyo éxito obtenido ayer no tiene precedentes, en la que el gran actor Paul Robeson hace su mejor creación. Complétase el programa con la producción de emociones aéreas titulada: «Parece increíble», también dos cartones completan el programa.

Precios: 20 centavos mayores y niños a todas horas.

Mañana: «Su debut en sociedad» por Gene Raymond y «Jimmy y Sally», revista Fox-Movietone.

Domingo: Grandiosa matinée.

Lunes: «El mujeriego» de James Cagney.

Miércoles 3: «Bolero» de George Raft.

TRIANON: «¡QUE MUJER!»

En la tanda de las 4: Kay Francis en «Mandalay», revista Fox y estreno de la interesante producción de Bárbara Stanwyck y Joel Mac Crea, titulada: !Qué mujer!.

A las 8:30: «Mandalay».

En la de 9:45: revista Fox y !Qué mujer!

Mañana: «Cuesta Abajo», por Carlos Gardel, hablada y cantada en español. También se proyectará mañana «Canción del Alma», por Dorotea Wieck.

Para el sábado se anuncia «Dulces Heridas», por Lupe Vélez y Ramón Novarro.

El domingo entrante: «Su sino era pecar», por Cary Grant y Loretta Young.

AUDITORIUM: «ESCANDALO EN BOHEMIA»

Hoy pasará por la pantalla del teatro «Auditorium» el lugar de reunión de la buena sociedad habanera, en Calzada y D en el Vedado, magníficas películas que han sido combinadas en los turnos elegantes de las 4:30 y 8:30. Se exhibirán las cintas revista Paramount, la comedia de cartón: «El Restaurant de Betty», la producción de gran interés «Amo a este hombre» con Edmund Lope, Nancy Caroll y Lew Cody, y la joya: «Escándalo en Bohemia» que interpretan magistralmente Charles Farrell, Charles Ruggles y Margarita Churchill.

Los precios para ambos turnos: mayores 15 centavos hasta las 6:30, después 20 centavos, menores 10 y tertulia 10.

Mañana se exhibirá la cinta «La comedia de la vida» y el sábado «Su debut en sociedad» por Frances Dee y Gene Raymond.

RIVIERA: «LOS BUSCA BULLA»

En la matinée que comienza a la 1 y 30 se estrena la simpática producción de los Artistas Unidos interpretada por Spencer Tracy y Jack Oakie que se titula: «Los Busca Bulla», «Molino Rojo», por Constance Bennet, revista y Cartón.

En las tandas elegantes de 5 y 15 y 9 y 45 «Los Busca Bulla», por Spencer Tracy y Jack Oakie, revista y cartón. A las 8 y 15, «Molino Rojo», por Constance Bennet.

Mañana, «Así ama la mujer», por Joan Crawford y Franchot Tone.

Martes, «Abnegación», por Babe Daniel.

Pronto, «Gente de Arriba», por Warren William.

PRADO: «MISTER X»

La empresa del simpático teatro «Prado», de Prado y Trocadero, anuncia para hoy las últimas exhibiciones de la producción «Mister X,» que tanto éxito ha alcanzado.

«Mister X», es un drama de amor y de misterio y que tiene un reparto donde figuran los nombres de Robert Montgomery, Elizabeth Allan, Lewis Stone, Ralp Forbes y «Mister X», el misterioso personaje que no sabemos quien pueda ser. Esta cinta se exhibirá en los turnos de 3 y 30, 6 y 30 y 9 y 30.

En los turnos de 2 y 15, 4 y 30 y 8 y 30 la regia y lujosa película musical «La Bailarina», con la sugestiva Joan Grawford Clark Gable y Franchot Tone. Además, una divertida comedia y un cartón musical.

Sábado y domingo, la estupenda producción de Loretta Young «Su Sino Era Pecar», secundada maravillosamente por Cary Grant.

REGINA: «EL EMPERADOR JONES»

Como era de esperarse «El Emperador Jones» gustó extraordinariamente y se exhibe hoy por última vez, y no cabe duda que será un éxito como el de ayer.

Tambien completa el programa la bella película de aviación que interpretan arriesgados aviadores ingleses «En Alas del Amor», y la curiosidad explicada en español titulada «Parece Increible» y dos cartones.

Precios, 15 centavos luneta hasta las 6 y media mayores y 20 después. Niños y Tertulia 10.

Mañana, «Su Debut en Sociedad» por Gene Raymond y «Jimmy y Sally».

El domingo: Gran matinée.

El lunes: «El Mujeriego».

UN DRAMA INOLVIDABLE! PATETICO! HUMANO! CONMOVEDOR!
Una producción COLUMBIA que es una crítica severa a los que no supieron morir en el cumplimiento ineludible de su condición de hombre y de caballero!

Lo QUE LOS DIOSES DESTRUYEN
—WHOM THE GODS DESTROY— con
Walter CONNOLLY - Robert YOUNG - Doris KENYON
La historia de un hombre que quiso vivir, cuando mujeres y niños morían en el naufragio de un gran trasatlántico. Escenas hondamente trágicas... Segundos que parecen siglos
y
EL REMOLINO con
Jack HOLT - Jean ARTHUR - Donald COOK
Lile LEE - Allen JENKINS
Episodio 11 de EL TESORO del PIRATA"
30¢ 15¢ 10¢
HOY CAMPOAMOR

CARTEL DEL DIA

POR LOS TEATROS:

PRINCIPAL DE LA COMEDIA:—A-6737. Cía. de comedia de Eugenia Zúffoli. A las 9:30: La cura.

MARTI:—A-1851. Cía. de Zarzuela cubana de Agustín Rodríguez. A las 8:45: Es un fuego. A las 10:30: Don Fulgencio.

PAYRET:—A las 8:30: (Las castigadoras). A las 10:30: «Ris Rás»

POR LOS CINES

ENCANTO:—A-4433. A todas horas: «La buenaventura» (estreno) con Anita Campillo y Enrico Caruso, comedia y revista.

CAMPOAMOR:—A-7054. A todas horas: Lo que los dioses destruyen (estreno). El remolino, comedia, episodio y revista.

NACIONAL: A-3730. A todas horas: La Emperatriz escarlata, comedia y revista.

FAUSTO:—Cuesta Abajo y Espigas de Oro.

NEPTUNO:—Cuesta Abajo y Espigas de Oro.

RIALTO:—El Emperador Jones y En Alas del Amor.

REGINA:—El Emperador Jones y En Alas del Amor.

TRIANON:—Que mujer y Mandalay.

AUDITORIUM:—Escándalo en Bohemia y Amo a este hombre.

RIVIERA:—Los busca bulla y Molino Rojo.

PRADO:—Mister X y La Bailarina.

INGLATERRA:—Sin el rugir del cañón y La Guía Social.

WILSON:—Sin el rugir del cañón y La guía Social.

OLIMPIC:—Arriésguese usted. Pecadores sin careta.

ACTUALIDADES:—El hogar perdido. Aguilas rivales.

LIRA:—Déjame soñar. Luces de Buenos Aires.

UNIVERSAL:—Déjame soñar. Cinemanía.

CUBA:—La Ley del Talión. Casino del Mar.

ROJO:—Diario de una mujer. Una Sombra que pasa.

LARA:—¿Y ahora qué? y Entérate mundo.

FLORENCIA:—La Consentida. Boliche.

APOLO:—Canción del Alma. El Jinete Misterioso.

TOSCA:—Función del Casino de Santo Suárez. Película y Variedades.

MONTECARLO:—Robo legal y Más fuerte que el odio.

LA CUESTACION PARA LOS EXILADOS DOMINICANOS, SERA EL 6 DE OCTUBRE

El Comité Universitario Pro-Santo Domingo sigue laborando intensamente en la organización del DIA DOMINICANO, fijado definitivamente para el día 6 de octubre.

Han quedado ya designados los distintos comités que se distribuirán la labor en las diversas provincias del interior, y se está procediendo a la designación de las comisiones de damas que laborarán en esta ciudad.

GACETILLAS

INGLATERRA: «SIN EL RUGIR DEL CAÑON»

San Rafael y Consulado, M-5527. 10 centavos de 1 y media a 6 y media y 15 centavos después, niños 10 centavos a todas horas.

La mejor ventilación de la Habana, más fresco que en la playa, sin sufrir los rigores del sol.

Hoy, tarde y noche, la estupenda comedia «El Circo Mataperros», «Sin el Rugir del Cañón», magistral producción, por Louis Wilson y Frankie Darro; y «La Guía Social», atracción especial, por Collen Moore, y Alexander Kirkland.

A las 5 p. m. «Sin el Rugir del Cañón,» y «La Guía Social».

Mañana, «El Precio de un Desliz», grandiosa producción por Claire Sinclair, aprobada solamente para mayores de 16 años, y «Niebla», por Reginald Denny.

Domingo, «Carolina», por Janet Gaynor, y Lionel Barrymore.

WILSON: «SIN EL RUGIR DEL CAÑON»

Belascoaín y San Rafael, U-5863. 10 centavos de 1 y media a 6 y media y 15 centavos después. Niños, 10 centavos a todas horas.

La mejor ventilación de espectáculo cinematográfico de la Habana, más fresco que en la playa, sin sufrir los rigores del sol.

Hoy, tarde y noche, la estupenda comedia «El Circo Mataperros» y el cartón «El Torreño» y las regias super producciones, «Sin el Rugir del Cañón», sensacional y emocionante joya por Louis Wilson, y Frankie Darro; y la film especial, «La Guía Social», por Collen Moore, y Alexander Kirkland.

A las 5 p. m. «Sin el Rugir del Cañón» y «La Guía Social».

Mañana, «El Precio de un Desliz», monumental producción, por Claire Sinclair; aprobada solamente para mayores de 16 años y «Niebla», por Reginald Denny y Mary Brian.

Domingo entrante, «Carolina» por Janet Gaynor y Lionel Barrymore.

OLIMPIC: «ARRIESGUESE USTED»

Ha constituido un enorme éxito la acertada idea de la Empresa al establecer precios especiales durante la temporada de verano, mayores 15 centavos hasta las 6 y 30 y despues 20 centavos. Niños y tertulia, 10 centavos. Precios incluyendo domingos y días festivos, y exhibiéndose en las tandas diurnas las dos películas de por la noche. Para hoy, en las elegantes tandas de 5 y 15 y 9 y 45 Comedia y Variedad. Grandiosa producción de argumento muy atractivo «Arriésguese Usted», de James Dunn y Charles B. Rugers. A las 4 y 8 y 45 soberbia cinta «Pecadores sin Careta», por Carole Lombard y Chester Morris. Mañana, «El Diablo se Enamora», a las 4 y 8 y 15 y «Paddy por Equivocación», a las 5 y 15 y 9 y 45. Sábado, «El Precio de un Desliz», sólo para mayores de 16 años.

ACTUALIDADES: «EL HOGAR PERDIDO»

Este es el teatro que más concurrido se ve a diario, pues la Empresa, siempre atenta a cuanto en beneficio de su público representa, no cesa de proporcionarle las mejores películas que llevan a Cuba. Para hoy se exhiben dos grandiosas cintas. Función a las dos y noche a las 8 y 15 con Comedia, Revista y Variedad. Monumental producción de argumento inmejorable «El Hogar Perdido», de John Barrymore y Helen Chandler. Sensacional y emocionante film «Aguilas Rivales», de Eric Linden y Ralph Bellamy. Mañana viernes, «La Guía Social» y «Deshonor». Sábado, «Espigas de Oro» y «Un Hombrecito Valiente». Domingo, «Boliche» y «Déjame Soñar.»

LIRA: «DEJAME SOÑAR»

Para hoy ha combinado la Empresa un programa muy atractivo y valioso. Función corrida desde las dos de la tarde. Cuenta este cine con el mejor equipo sonoro, la más clara proyección y la mejor temperatura. Da comienzo con Comedia, Cartón y Variedad. Suntuosa y exquisita joya «Déjame Soñar», de Ginger Rogers, y Jack Oakie. La producción que más ha gustado y cuya orgumento y presentación ha hecho de esta obra las mayores críticas de alabanzas, titulada «Lucet de Buenos Aires», por el rey del tango argentino Carlos Gardel. Mañana viernes, «Alma de Médico» y «Vivamos Hoy». Sábado, «La Sangre Manda».

UNIVERSAL: «DEJAME SOÑAR»

Dos muy grandes e interesantes películas anuncian las carteleras de este concurrido y confortable cine, con los adelantos modernos de la cinematografía. Función de 1 a 6 y de 6 y 30 a 11 con dos preciosas comedias. Suntuosa y valiosa super producción «Déjame Soñar», de Jack Oakie. El simpático cómico Harold Lloyd se presenta en la colosal joya «Cinemania». Episodio 4 de la interesante Serie «La Clave Infernal». Mañana, «El Gato Negro, «El amigo Enmascarado», Episodio 5 de «La Clave Infernal». Sábado, «El Gato Negro» y «El Correo de Bombay».

M.E.C.D. 2016

Lo RETO a convencerme...

de que existe otro lugar mejor donde

tonificar sus nervios, ejercitar sus músculos y olvidar sus penas

que la bella e invitadora

PLAYA DE MARIANAO

Desde el día 1o. de Octubre el balneario estará abierto solamente de 8 a 12 a. m. y de 2 a 6 p. m.

Crónica Habanera

(Continuación de la Pág. CINCO)

EN LOS QUINCE

Felicitamos en su cumpleaños, los anhelados quince años, a la graciosa señorita Pilar Sánchez Ferrer, hija del señor Emilio Sánchez Martí, colaborador del DIARIO DE LA MARINA, y de su esposa Nena Ferrer.

LA MARQUESA DE TIEDRA

En Baltimore, donde se encuentra actualmente, en el John Hopkins Hospital, de aquella ciudad, ha sido operada con éxito notable la Marquesa de Tiedra, bella y distinguida dama de nuestra sociedad.

El doctor William Rienhoff, realizó con gran maestría dicha operación, de la que se encuentra la gentil paciente muy mejorada.

Lo que consignamos para conocimiento de las innumerables amistades de la Marquesa de Tiedra.

JOSE TARAJANO

En la Asociación Cubana de Beneficencia, ha sido sometido a una delicada intervención quirúrgica, el conocido industrial José Tarajano, jefe de una respetable familia de esta sociedad.

Su estado es bastante satisfactorio.

Tenga un pronto restablecimiento.

FEDERACION DE LA JUVENTUD CATOLICA

Hoy, a las cinco y media de la tarde, en el Salón de Actos de los Caballeros de Colón, Galiano 42, altos, se celebrará como todos los jueves, la conferencia semanal que ofrece la Federación de la Juventud Católica.

Ultima conferencia, que cerrará brillantemente la serie que con tanto éxito ha venido celebrando la prestigiosa Asociación cubana, que tan acertadamente preside el culto e inteligente joven Julio Morales Gómez.

Hablará el señor Arturo Liendo, sobre «El Concepto Cristinao de la Familia».

Y habrá números de canto por la señorita Josefina Correa y Oliva, acompañada al piano por el maestro Carlos Fernández Vilá, quien también ejecutará varios solos de piano.

Recitará el joven Joaquín Riera, finalizando el magnífico acto con breves palabras por el joven Morales Gómez.

Felicitamos a la Directiva de la Federación y muy especialmente a su Presidente, por el éxito y la brillantez que han revestido siempre estos actos culturales.

ALICIA UGIDOS

En la Iglesia Parroquial del Vedado, se celebrará el próximo sábado, a las cinco y media de la tarde. la boda de la encantadora señorita Alicia Ugidos y Rivero con el señor Carlos Díaz Romañach.

Han sido designados padrinos de tan simpática ceremonia, la señorita Rosario Díaz Romañach, hermana del novio y el señor Leovigildo Ugidos Hidalgo, padre de la novia.

Los testigos:

Por ella, los doctores Guillermo Díaz Romañach, Ladislao Gyori, y Oswaldo Valdés de la Paz y los señores Ernesto Fernández Arrondo, querido compañero del DIARIO; José Manuel Quijano y Francisco Rodríguez Ceberio.

Y por él, los doctores José Randín Silva, Carlos Calonge y los señores Rafael Luzán Gómez, Leopoldo Romañach, José Ramón Rubín y Gustavo Vollmer.

De la ceremonia civil serán testigos, por la novia, los señores Simón Ugidos y Alfonso Valdés Montero y por el novio, el doctor Mario Ugidos y el señor Isidoro Martínez.

LA BODA DE MAÑANA

Contraerán matrimonio, en la tarde de mañana, a las cinco, ante el altar mayor de la Iglesia del Santo Cristo, la gentil señorita Coquito Hernández Lapido y el joven Armando Buzzi y Zayas.

Serán padrinos del acto, la señora Primitiva S. Viuda de Hernández Lapido y el señor Joaquín Hernández Lapido, madre y tío de la novia, respectivamente.

Como testigos firmarán por ella, los doctores Cristóbal Saavedra y Rafael Iturralde, y por él, los doctores A. Zanetti y Rafael Segura.

NUEVO BUFETE

Nos comunican amablemente los conocidos abogados Federico Justiniani y Fidel Requejo, haber instalado su bufete en la calle Amargura número 11, altos, en esta ciudad.

Lo que consignamos para conocimiento de sus amigos y clientes.

RECITAL DE POESIAS

El joven Vicente Gómez Kemp, ofrecerá esta noche en el Miramar Yacht Club un recital de poesías afro-cubanas, previa presentación que estará a cargo del notable poeta Emilio Ballagas.

A las nueve y media comenzará este espléndido acto, para el que se ha combinado un programa excelente, lleno de interés.

Helo aquí:

Primera etapa afro-cubana.

1. Poema a la luna negra. 2. Negro con gafas 3. Tú no te me corre má. 4. Mulata de cabaret. 5. Ansia redonda.

Segunda Etapa Poémica.

1. Ritmo. 2. Oda al ron. 3. Acicate. 4. Niño bien. 5. El tiempo es de cristal.

Tercera Etapa Afro-cubana.

1. La huída de Cacha. 2. Suéltame la cintura. 3. Que cante la pájara pinta. 4. Tú eres plante na má. 5. La conga precoz.

RENE CABEZAS

El joven y conocido tenor René Cabezas, ha sido operado recientemente de la garganta en la Clínica Bustamante Núñez, por el notable especialista doctor Jesús M. Penichet.

De dicha operación se encuentra ya muy mejorado el joven Cabezas.

Semana DEL Hogar

HASTA EL SABADO 30

Mantelería, Ropa de Cama, Toallas, Cretonas, etc...

La mejor oportunidad del año para adquirir los nuevos ajuares de su casa. Perderla es tener que pagar más después...

LAS TOALLAS:

Toallas de felta doble, muy esponjosas, con cenefa: rosa, azul, verde y oro.

Tamaños	20x35	**1.60**	1/2 docena
»	22x40	**2.00**	1/2 docena
»	22x43	**3.00**	1/2 docena

Toallas de una felpa muy suave, con cenefa de color

Tamaños	18x36	**2.40**	1/2 docena
»	25x46	**4.50**	1/2 docena
Color entero »	23x45	**5.00**	1/2 docena

Toallas de medio baño, dobles a..... **85c.**
Toallas de baño, grandes. Blancas a..... **1.10**
Toallas de baño, grandes con cenefa de color a **1.30**
Toallas de baño de superior calidad a..... **1.50**
Magníficas batas de baño desde **3.00**
Juegos de bata y pantuflas de colores y dibujos nuevos..... .....**7.00, 8.50 y 9.50**

CALIDAD, ECONOMIA, SURTIDO
ES LA SEMANA DEL HOGAR.

La Casa Grande

ACTIVIDADES OBRERAS

HAY QUE RESOLVER LOS PROBLEMAS DE BAHIA

Las pasiones de los hombres hay que relegarlas, en aras del bien general.

Con estas admoniciones por título nos remite el Sr. Ceferino Martínez, Secretario del Nuevo Gremio Unión de Obreros Libres, rogándonos su publicación el siguiente escrito:

«Las interferencias de la política partidarista, vienen sembrando tristísimos hechos en la comunidad social. Los sectarismos bochornosos, anhelantes en preterir los verdaderos derechos ciudadanos, justifican el medro, y contagian de virus irrefrenable, la bondad ennoblecida de los trabajadores, cambiando sus derrotas y pervirtiendo sus conciencias.

Ante los gravísimos males que se confrontan por la inercia o la mala intención de los falsos apóstoles, vibra la voz serena del pueblo. No más dudas, no más vacilaciones, que no sigan embotándose los sentidos de algunos, empeñados en favorecer las especulaciones de la política diferente, de la política bastarda, de esa política que se desarrolla en las trincheras de la encrucijada, y vegeta en las sombras para sembrar odios entre hermanos.

Los sofismas, quebrantan y pervierten la paz en los hogares, destruyen los más caros afectos, y entronizan la anarquía en la sociedad, desplegando sus ansias demoledoras en abierta lucha contra el derecho, la moral y la justicia.

Hay que resolver los problemas de bahía. No es posible una larga espera. Las pasiones de los nombres, hay que relegarlas en aras del bien general. Conocemos los problemas, hay que barrer con las prédicas malsanas engendradoras de egoismos y envilecedoras de almas nobles. Hay que actuar con toda serenidad del juicio procedente, y resolver de inmediato el problema obrero, donde quiera que éste se manifieste.

La sociedad, está quebrantada, está entristecida, viste muchas veces los crespones de duelo por tantos martirios como la agobian, o por la desaparición violenta de uno de sus componentes, como si este ultimo caso resolviera los gravísimos males que nos afligen.

Ningún hombre, por sabio que sea, debe ni puede considerarse infalible. Un señor magistrado, puede equivocarse, y si el error produce daños irreparables, la conciencia debe aconsejarle, elevar sus resoluciones a tribunales superiores, cuando las pugnas entabladas en la litis, se justifican inconformes a sus veredictos. Los fallos del señor Presidente de la Comisión de Inteligencia Obrera, dada la magnitud contenida en los determinismos que lo motivaron, interpelados en su tiempo a instancia de la representación patronal de la Habana, deben ser oídos por la superioridad, debieron, a nuestro entender, ser admitidos los recursos de apelación interpuestos, por requerir esos fallos, el estudio completo en armonía con su trascendencia.

Admirable ha de ser la escuela jurídica que provea con amplitud la subsanación de errores, o la confirmación de los fallos. Los errores que causan perjuicios irreparables, originan gravísimos males para la sociedad, y entronizan los temores consiguientes en la marcha normal de las funciones sociales, atinentes a los intereses de la generalidad, supremos intereses, a los que se enmarquen favoreciendo sectores determinados.

Parodiamos unas frases históricas de un formidable jurista italiano. «Sobre justicia, cuando se quebrantan sus fueros divinos, brotados de la lógica determinación abrazada a la moral»...

El problema obrero que distrae en estos momenos la atención de gobernantes y gobernados, no tiene más trascendencia, no tiene más importancia, que la desprendida de aquellos hechos lamentables en que perdieron la vida, ciudadanos honrados, trabajadores dignísimos que han querido buscar el pan de cada día, en las trincheras del noble trabajo, abatidos por las pasiones violentas entronizadas en los sentimientos de otros hombres, que no tienen mayor ni menor derecho que los demás.

La Secretaría del Trabajo, es un organismo orientador, regulador de los sectores inherentes a la materia para que ha sido creada.

¿Tiene la Secretaría del Trabajo facultades superiores para intervenir en los problemas suscitados en materia proletaria?... Y si las tiene, ¿cuál es la causa de que no haya interesado del señor Presidente de la Comisión de Inteligencia Obrera los expedientes fallados y que dichos fallos interpelados en tiempo y forma, no fueron admitidas las instancias por el juzgador, disponiendo de manera reiterada que se cumplan sus resoluciones, estén o no ajustadas a derecho?...

Cuando las controversias llegan a adquirir proporciones extraordinarias y lesionan los hechos intereses dignos de respeto, la intervención tutelar de los organismos superiores, no puede hacerse esperar en modo alguno, si, efectivamente, queremos y propendemos al encauzamiento de los destinos públicos por derroteros de amplia reconstrucción nacional.

Nosotros, al comentar estos hechos, lo hacemos con la más diáfana actuación por el bien general de nuestro pueblo. Entendemos, y así lo venimos exponiendo a la consideración pública, que la Secretaría del Trabajo, debe pedir a la Comisión de Inteligencia, todos los expedientes que ha fallado el señor Presidente, para que, con vista de los mismos, resolver en justicia esos casos, o enviarlos al Pleno del Tribunal Supremo, para la debida jurisprudencia o doctrina que marque la fiel interpretación de las leyes especiales que regulan el funcionamiento de organismos de tanta importancia, como la que justifica la Comisión de Inteligencia Obrera que venimos haciendo mención.

¿Cuál es la razón de derecho apuntada por el señor Presidente de la Comisión, para no admitir las apelaciones interpuestas por la patronal de bahía?

Si los patronos, inconformes con los fallos de la Comisión, apelaron oportunamente para ante el Secretario del Trabajo, ¿por qué no fueron admitidas las apelaciones?

A la vista tenemos una importante sentencia del Pleno del Supremo Tribunal de Justicia, resolviendo un caso típico al que actualmente se encuentra planteado.

Y si en aquella fecha, la Ley que regula los procedimientos y el Reglamento que autoriza su ejecución, fuéeron interpretados por el juzgador que presidía el organismo de la Comisión de Inteligencia en el sentido de que debía de admitirse y admitió las apelaciones, no se explica ahora, que sin estar modificada la Ley ni el Reglamento para su aplicación, no tenga la misma interpretación que tuvo en aquella fecha. Y en este caso, uno de los dos señores jueces tiene que estar equivocado, en cuyo extremo debe la Secretaría del Trabajo intervenir juiciosamente, para dar la solución que proceda a una cuestión que no debe, que no puede prolongarse, si es que deseamos estabilizar las corrientes progresivas de la vida nacional».

LA CONFERENCIA DE FRENTE UNICO QUE SE CLEBRARA A FINES DE MES

El propio líder obrero señor Ceferino Martínez, con relación a la próxima Conferencia de Frente Unico que organiza la «Unión Sindical de Torcedores de la Habana y Pinar del Río», con sede en Bejucal, nos envía las siguientes líneas:

«Ante la enorme confusión existente dentro de la clase trabajadora organizada, en la Provincia de la Habana, producto de las tácticas perturbadoras de origen político que despliega la Confederación Nacional Obrera de Cuba, se disponen más de veinte organizaciones de trabajadores, legal y jurídicamente constituídas, engrosar un Frente Unico de clase, para contrarrestar con toda la capacidad de lucha de que disponen, a aquel organismo que sólo trata de desorientar, más de lo que aún se encuentra, a la clase trabajadora organizada de Cuba.

«Es de imprescindible necesidad, para bien no sólo de la clase trabajadora de Cuba, para bien del país todo, que la lucha del trabajo se defina en un ambiente de tranquilidad, de orden y de derecho, que no pueden estar a merced de los trasnochados agitadores de oficio, de los eternos mangoneadores de las organizaciones obreras de Cuba, aquellos organismos que al constituirse lo hicieron con una finalidad más moral, más en armonía con la realidad histórica.

«Porque estamos convencidos de que existe una efectiva fuerza organizada; porque creemos que cumplimos con una misión plena del derecho y la moral, contenida en la necesidad de los que trabajan, no permitiremos, a pesar de la enorme confusión que estos agitadores de oficio han entronizado en el seno de las organizaciones obreras, no consentiremos, aunque para ello tengamos que arrostrar lo que queda de fuerza organizada en Cuba, que los políticos de Moscú sigan interviniendo en las cuestiones de nuestros intereses. Para ello organizaremos el Frente Unico de la clase trabajadora, independiente de toda influencia extraña que castre nuestras iniciativas. Ni anarcosindicalistas, ni comunistas de Moscú, sino llana y sencillamente trabajadores organizados, en una línea de defensa a nuestros intereses de clases hoy maltrecha y desintegrada por esa propia política convulsiva y exótica que nos importan estos explotadores de la ideología.

«Nuestro Frente Unico lo organizaremos frente a la enorme confusión que envuelve a las organizaciones obreras, pese a toda la lucha revolucionaria que emplean estos farsantes y especuladores de una ideología que no sienten.—**Ceferino Martínez**, Secretario del nuevo gremio «Unión de Obreros Libres».

ACLARACION SOBRE LOS SUCESOS DEL MUELLE EL DIA CINCO DE AGOSTO

El señor Carlos Manuel Peirallo, residente en Guanabacoa, nos ruega la inserción de las siguitnes líneas, sobre los sucesos del cinco de Agosto, en relación con la actitud de los obreros de la Ward Line.

—Como de costumbre—dice—el citado día concurrimos los obreros de la Ward Line a nuestro trabajo, sin que hasta ese momento se hubieran adherido los obreros portuarios al movimiento de huelga. Con noticias los estibadores de la mencionada Compañía, que se pretendía utilizar compañeros del muelle en nuestras labores, fuímos a respaldar nuestros intereses en el muelle, siendo visitados por unos compañeros que tenían la misma duda. Aclarado el reror se pactó, que si ellos no manipulaban las mercancías en el muelle, nosotros no recibiríamos mercancías a bordo. Se pretendió que trabajáramos con personal de la oficina, y nos negamos a ello, aduciendo que tendría que ser manipulada la mercancía en los muelles por compañeros de estos. En tales momentos se acercó una lancha en la que algunos compañeros venían a buscarnos, y fué tiroteada por el entonces capitán de Policía del Puerto señor Ureña.

Esto motivó una protesta general por parte nuestra, rechazando el procedimiento empleado, llegando a sospechar nuestros compañeros, ya en huelga en aquellos momentos, que nosotros habíamos hecho la agresión, produciéndose la confusión que dió origen al «choque» que hoy todos lamentamos.

La dificultad del Transporte, cuyos obreros se habían adherido al movimiento de huelga, impidió nuestro traslado, antes de las doce del día, hora fijada para la retirada de aquellos lugares, lo que dió lugar a que pensaran que éramos traidores. Es infantil pensar, si ellos entendían que éramos rompehuelgas, fuéramos nosotros los atacantes y no los agredidos, la agresión fué injusta y se hizo con mala fé, esta es la verdad. Esperemos que esta y la justicia resplandezca algún día con la claridad de un sol!

Yo Uso ESMALTE **SAPOLIN**

Es fácil de aplicar y a poco costo puede renovar la apariencia de los muebles y el maderaje. Una mano cubre satisfactoriamente y produce un acabado de porcelana. ¡Dura años! No deja marcas de brocha.

SECA RAPIDO—LAVABLE—LUSTROSO

BARATISIMAS CORTINAS DE ENCAJE
Blanca, crema y cruda con 5 yardas de largo a $1.75, $2.25 y $2.50, es un regalo.

LA ZARZUELA
Neptuno y Campanario

VAJILLAS DE CRISTAL
Lo Mejor y mas Barato.
VEALAS
Ferretería OLAVARRIETA
Neptuno 106 entre Campanario y Perseverancia.
A-9480, LA LLAVE

Defunciones ocurridas ayer en La Habana hasta las 4 p. m.

Filomena Lamas Castellanos, mestiza, 73 años, Rayo número 64. Cirrosis del hígado.

Mercedes Fernández, negra, 33 años, San Ignacio 9 y medio. Hemorragia cerebral.

Salomé Lázaro Lázaro, negro, 90 años, Cerro número 55. Arterio esclerosis.

Marta González Valdés, blanca, 33 días, Armonía letra B. Bronconeumonía.

Laura Núñez, negra, 5 meses, Hospital Universitario. Bronconeumonía.

Carmen González, blanca, 3 días, Hospital Universitario. Nacimiento prematuro.

René Travería Sarabozo, blanco, años, Hospital Las Animas. Poliomielitis anterior aguda.

Pablo Bravo Jiménez, blanco, 84 años, 19 número 259, Vedado. Arterio esclerosis.

Felina Sotolongo Valdés, mestizo, 17 años, Nueva número 3, entre Estévez y Universidad. Tuberculosis pulmonar.

María Valdés, blanca, 36 años, San Gregorio número 2. Bronquitis crónica.

José Atilano Valdés, mestizo, 79 años, Churruca número 17. Bronconeumonía.

Juan Martín Almirantearena, blanco, 45 años, Hospital Universitario. Traumatismo por aplastamiento.

Esperanza Labrador Herrera, negra, 7 años, Hospital Universitario. Quemaduras.

Oscar Barait Roig, blanco, 24 años, Pasaje Este número 3. Tuberculosis pulmonar.

Julián José Sante Garteiz, blanco, 53 años, Lugareño número 53. Hipertensión arterial.

Rafael Marín Miaful, negro, 45 años Escobar número 198. Obstrucción intestinal.

Jesús González Yero, blanco, 76 años A. número 1. Bronquitis crónica.

Paula Alonso Marquetti, negra, 52 años, Hospital número 1. Obstrucción intestinal.

José Pérez y Rojas, blanco, 35 años Hospital Las Animas. Fiebre tifoidea.

Adolfina Boquet Torres, blanca, 31 años ,Quinta Dependientes. Tuberculosis pulmonar.

Otilio Gómez Cabrera, blanco, 48 años, Quinta Depndientes. Tuberculosis pulmonar.

Miguel Sánchez, blanco, 26 años, Quinta Canaria. Tuberculosis pulmonar.

Germana Wust, blanca, 5 años, Oquendo número 123. Toxinfección intestinal.

Olimpia Estévez, blanca, 62 años, San Miguel número 254. Enfermedad rogánica del corazón.

Alfreda Boufartique, mestiza, 77 años, Marqués González número 18. Arterio esclerosis.

DEL LYCEUM

Esta tarde, a las cinco y media, en los salones del Lyceum, ofrecerá una conferencia la señora Raquel Catalá viuda de Barros, sobre la vida y la obra de la gran Annie Bessant.

La señora Catalá, especializada en los estudios teosóficos, de los que fué insigne propagandista la señora Bessant, no es una desconocida en nuestro mundo intelectual. Sus artículos en «El Fígaro», en «El Sol» y en otras publicaciones con el pseudónimo de Arana, le dieron fama merecida, siendo en la actualidad uno de nuestros más altos valores feministas.

Su traducción de la obra de Maeterlink «El huésped desconocido», tuvo gran resonancia.

Con este notable trabajo de la señora Catalá, cierra el Lyceum, el magnífico ciclo de conferencias de este mes de septiembre.

Otro acto celebrará hoy la simpática sociedad del Vedado.

Está señalado para las nueve y media de la mañana en el Hotel «Nacional», y consistirá en competencias y demostraciones de ejercicios náuticos por las socias del Lyceum, alumnas de la señorita Harestein.

DE REGRESO

Los Condes de Chateuvieux, el joven León d.Armand de Chateuviuex y su bella y gentil esposa Lucerito Weiss, regresaron ayer de su viaje de bodas por los Estados Unidos.

Llegaron en horas de la mañana, a bordo del «Florida», siendo recibidos en el muelle por gran número de familiares y amigos.

Se proponen permanecer algunos días con sus padres, en la residencia de éstos en el Vedado, antes de salir para Camagüey, a las colonias que posee el Conde, en aquella provincia.

DOMINGO MORALES Y MONTALVO

Tras larga dolencia, que lo mantuvo postrado en su lecho por más de un año, dejó de existir ayer, confortado con los santos auxilios espirituales, el respetable caballero Domingo Morales y Montalvo.

Quedan llorándolo, entre otros familiares su hija Manina Morales y Bruzón, para quien vá con estas líneas nuestro pésame sentidísimo.

El sepelio se efectuará hoy, a las nueve de la mañana, partiendo el cortejo fúnebre de su residencia de la Avenida de Wilson, número 120, entre L y M, en el Vedado.

Paz a sus restos.

JOVENES VIAJEROS

Con el propósito de ingresar nuevamente en los planteles norteamericanos, donde reciben educación, embarcaron anteayer en el «Cuba» varios jóvenes conocidos.

Eran ellos Froilán Hidalgo Gato, Eugenio de Sosa, Blas Rocafort, Joaquín Rionda, Pancho Miranda, Pepe Sabatés y Roberto Chomat.

BODA EN MARIANAO

En la Parroquia de los Quemados de Marianao, se celebrará el próximo sábado, a las seis de la tarde, la boda de la señorita Chela Cruz Delgado, con el joven ingeniero Antonio Fernández Rodríguez.

La señorita Generosa Fernández Rodríguez, hermana del novio, y el padre de la novia, señor Julián Cruz, serán los padrinos.

Testigos por ella, los doctores Pedro Cubiñá y Paulino Fernández Bofill y el señor Emilio Fernández y por él, el señor Manuel Delgadillo y los doctores Antonio Pérez Ara y Hermenegildo Martínez Cortés.

El ramo de mano, para la señorita Cruz, ha sido encargado al acreditajardín «El Clavel» y será un lindo modelo de última novedad.

MR. PETER L. SCHELLENS

Embarcó anteayer para los Estados Unidos, a bordo del «Cuba» Mr. Peter L. Schellens, sub-gerente del National City Bank of New York, en esta ciudad, y persona muy estimada en nuestros círculos sociales.

Mr. Schellens. va en viaje de recreo, acompañado de su distinguida familia.

Un feliz viaje le deseamos.

DEL CAPITULO NUPCIAL

Una nueva boda que anunciar, del selecto capítulo de octubre.

Para el día diecinueve, a las cinco de la tarde, está concertado el enlace matrimonial de Esther Gandia, bella y gentil señorita, con el joven Mario de Cárdenas y Carricaburu.

Esta ceremonia se llevará a efecto en la Capilla de los Padres Agustinos, la que lucirá un artístico decorado, que como el bouquet nupcial, será obra de los hermanos Armand, siempre tan celebrados.

(Continúa en la Pág. NUEVE)

E. P. D.
EL SEÑOR
Domingo Morales y Montalvo
HA FALLECIDO

Y dispuesto su entierro para hoy, a las 4.30 p. m., los que suscriben, en su nombre y en el de los demás familiares, ruegan a las personas de su amistad se sirvan acompañarles desde la casa mortuoria, Línea número 20, entre L y M, al Cementerio de Colón; favor que sinceramente agradecerán.

Habana, 27 de septiembre de 1934.

María Ana Morales y Bruzón, Rosario y Pedro de Jesús Morales y Montalvo, Dolores Soldevilla de Valdés Pagés, Alejandro Morales, Pedro José Morales, Alberto Morales, Ramón Montalvo, Leandra Bruzón Viuda de Portillo, Juan de Goyeneche, José Felipe y Antonio Bruzón, Mario y Federico Soldevilla, Pablo Valdés Pagés, Doctores Francisco Viñas y Pedro Manuel Souza.

Se suplica no envíen flores.

SUSCRIBASE Y ANUNCIESE EN EL «DIARIO DE LA MARINA»

M.E.C.D. 2016

SOCIEDADES ESPAÑOLAS

LA TERRAZA DE EL CARMELO Y SUS CONDICIONES PARA LA CELEBRACION DE LAS FIESTAS

El «Deportivo Carmelo» que radica en el Vedado y que todos los domingos, por la tarde y por la noche celebra animados bailes en Línea y 18, adquiere más importancia cada día que transcurre. Como ya saben todos los buenos bailadores, la terraza del restaurant «El Carmelo» en la que celebra sus bailes dicho Club, es amplia y magnífica en el más amplio sentido de la palabra. A este respecto, el dueño de la propiedad, señor Saturnino Alonso, ofrece dicha terraza a todas las sociedades españolas que deseen celebrar banquetes y bailes. Insistimos en que el lugar es bellísimo. El local amplio, fresco y hermoso.

Todo el que se interese por ocupar en determinada fecha la bella terraza a que nos referimos puede dirigirse al señor Saturnino Alonso, dueño del restaurant «El Carmelo»; calle Línea esquina a 18, Vedado. Teléfono F-6030, quien atenderá las peticiones con la gentileza de siempre.

CLUB DE FERRETEROS

Inusitada animación reina en esta sociedad, para el gran Festival que prepara el simpático Club de Ferreteros, que preside el señor José Lorido, el cual se verificará el martes 9 de Octubre venidero, en su sede de la Calzada del Cerro No. 547.

Los bailables estarán a cargo de la famosa orquesta de los Hermanos Castro, de la excelente orquesta de Belisario López y del popular septeto Nacional, de Piñeiro.

Ochenta centavos valen las entradas para los caballeros y las damas por invitación, que concederá la Directiva del Club.

Será una fiesta plena de alegría y animación.

Brillantísima.

ASOCIACION CANARIA

En la noche de hoy, jueves, celebrada la Sección de Recreo y Adorno de la «Asociación Canaria» un Recibo bailable en el Roof Garden de su local social, Prado y Neptuno.

Será amenizado por una afamada orquesta y será requisito indispensable la presentación de la invitación a la Comisión de puerta.

Esta reunión dará comienzo a las 9 de la noche.

Solicite su invitación en la Secretaría de la Sección de Recreo y Adorno de esta Asociación.

FIESTA DEL «ATLETICO»

La Verbena que con el título «Una Noche Contigo», organiza el "Club Atlético de la Habana" para el sábado 29 del actual en el Hotel «Plaza» será la sorpresa de la temporada otoñal.

Los bailables estarán a cargo de los siguientes magníficos conjuntos musicales: Hermanos Cahtro, Raimundo Pla, y Segundo Nacional.

Se bailará desde las 9 p.m. hasta las cuatro de la mañana.

Recordamos a las señoras y señoritas, que la invitación es requisito indispensable, pudiendo obtener éstas en la Secretaría del Club.

FUNCION DE LOS «LABRISTAS» EN LA «ARTISTICA GALLEGA»

No se dan punto de reposo los «labristas» en la organización de la función-beneficio», que el día 6 de Octubre llevarán a efecto en el salón-teatro de la «Artística Gallega».

Nos participan hagamos saber por este medio que todas las entradas adquiridas para la función que debió de efectuarse en el teatro Martí, son válidas para dicho día.

El programa combinado es excelente, figurando en el mismo la zarzuela «Tres Mujeres para un Hombre», que representará la Compañía Cómico-Lírica que dirige el primer actor señor J. Riera. Habrá números de baile y guitarra por los hermanos Barranco y la Soprano señorita G. Santos, cantará bellas composiciones del Maestro Gongalo Roig,, el que tomará parte también con la orquesta de su dirección.

715 NUEVAS INSCRIPCIONES HA OBTENIDO EL C. ASTUR

Setecientos quince. Hé aquí el número de los socios que ya han ingresado en los días hábiles del presente mes de Septiembre. Con un entusiasmo sin igual vemos a los socios del Centro Asturiano laborando en esta campaña de inscripciones que se viene llevando a cabo. Y hay motivo para decirlo, ya que faltan pocos días para que finalice el mes de Septiembre y ya se están haciendo entregas de boletas para socios que han de figurar en la lista social a partir del mes de Octubre.

Los setecientos quince socios obtenidos se dividen así: cuatrocientos ochenta y dos socios ciento noventa y ocho socias y treinta y cinco bajas levantadas, es decir, socios que vuelven a figurar en la lista social.

SIGUEN LOS PREPARATIVOS PARA EL REGIO FESTIVAL DEL CENTRO CASTELLANO

Prosiguen las iniciativas entre los «chicos» de la Sección de Recreo y Adorno, con motivo de la gran verbena que tendrá lugar en los salones del Centro Castellano la noche del sábado seis del próximo mes de Octubre.

Los conjuntos musicales: Hermanos Martínez, Antonio María Romeu y la Sonora Matancera, que amenizarán, el acto, prometen para esa noche lo más escogidos de sus repertorios y aseguramos que dada la calidad de las orquestas, los preparativos que han sido hechos y el gran número de atractivos que serán puestos a la consideración de los asistentes, promete ser la noche del seis de Octubre el acontecimiento bailable del año de mayor atracción y que quedará con huellas imborrables en la mente de cuantos se sientan atraídos a las fiestas que organiza el Centro Castellano.

EL SERVICIO DOMICILIARIO EN EL C. DE DEPENDIENTES

La casa de Salud de la Asociación de Dependientes del Comercio no se detiene en los límites del lugar donde está enclavada. Marcha, cada vez que es necesario, a la casa particular del niño enfermo o de la asociada que reclama su atención. Y lleva hasta allí asistencia médica, medicamentos, todo el cuidado, en fin, que es menester para reponer la salud quebrantada.

El servicio de asistencia médica a domicilio lo sostiene la Asociación de Dependientes en beneficio del niño y de la mujer. Con sólo avisar al Sanatorio o a Centro Social, mediante la presentación del carnet de identidad y del recibo del mes en curso, el facultativo de turno se personará, sin pérdida de tiempo, en la residencia del socio, y se ocupará del enfermo no al modo conocido, aspavientoso y falaz, sino yendo directamente al objetivo de su misión: el diagnóstico y las indicaciones correspondientes. Tanto en horas del día como en horas de la noche este servicio lo puede utilizar la asociada y el asociado de Dependientes. Se trata, por tanto, del máximo servicio por la mínima contribución; del mayor beneficio por el menor esfuerzo económico. Y no cabe pensar otra cosa, ya que el asociado menor de doce años sólo paga en Dependientes un peso al mes; y la asociada dos pesos; menos de siete centavos cada día.

CONCURRENCIA A LOS BILLARES

Desde su inauguración la concurrencia al Salón de Billares de la Asociación de Dependientes viene aumentando mucho. Lo que se explica dadas las mejoras que se han introducido en el mismo.

Como saben nuestros lectores los billares de la Asociación se hallan en la sala que hace esquina con Paseo de Martí y América Arias, y los precios que rigen para las personas que usan las mesas no pueden ser más bajos.

Reina animación en esta dependencia del Centro. Y es de esperar que sea mayor cada día.

FUE OPERADO EL SR. RUFINO MEIS, ADMINISTRADOR DEL SANATORIO «CONC. ARENAL»

En la casa de salud «La Benéfica», ha sido sometido a una delicada operación, por padecer de hernia, el señor Rufino Meis Martínez, destacada personalidad de la colonia gallega en la que disfruta de muy arraigadas simpatías por su caballerosidad y por sus reconocidos méritos como entusiasta organizador y valioso propulsor del engrandecimiento de diversas sociedades regionales, entre las que se encuentra «Hijas de Galicia», de cuyo sanatorio «Concepción Arenal' es competentísimo y muy apreciado administrador.

La intervención quirúrgica fué practicada por el reputado cirujano doctor Rogelio Stincer, teniendo de auxiliar al doctor Guillermo. Rivero

El estado post-operatorio del señor Meis es en extremo satisfactorio, lo cual sinceramente celebramos, a la vez que nos complacemos en consignarlo así para conocimiento de las numerosas amistades de tan distinguido enfermo.

ADOLFO GARCIA FERNANDEZ

En el día de hoy celebra su onomástico el señor Adolfo García Fernández, secretario del «Círculo Salense», Vocal del Centro Asturiano y director del «Diario Español del Aire».

Por tal motivo el popular Adolfo —que tiene una popularidad más sólida que Hitler—ha adoptado una actitud heroica, consistente en reunir a varios amigos hoy a las 8 de la noche en «El Ariete», sito en San Miguel y Consulado. No pueden quejarse los «picadores», pues nuestro hombre además de presentar la cara está dispuesto a pagar...

El cronista, que sabe aquilatar la nobleza, laboriosidad y simpatía del amigo Adolfo García Fernández, le envía el más cordial abrazo de felicitación.

Los del Ayuntamiento de Cerdido irán de fiesta el 30 a "Bastién"

Con motivo de la fiesta que la sociedad palaica «Hijos del Ayuntamiento de Cerdido» celebrará el próximo domingo en la finca «Bastién», el secretario de la misma, Sr. Gumersindo López, ha dirigido a sus coasociados una comunicación, de la cual extractamos los párrafos más interesantes. Hélos a continuación:

En junta general celebrada el día 29 de Julio próximo pasado, se acordó llevar a cabo la fiesta anunciada hace algún tiempo, para conmemorar el feliz acontecimiento de la terminación e inauguración de nuestros Edificios Escolares de Cerdido y La Barquera, cuya fiesta consistirá en un almuerzo y matinée bailable, que se celebrará el día 30 del actual en el Park-Hotel (Quinta Bastién) de esta ciudad.

«Esta fiesta es en homenaje de los señores socios fundadores así como de los demás socios y sus familiares, y tanto la Comisión de Fiestas como la Directiva esperan ver en ella reunidos, en la mayor cantidad posible, a los cerdidenses, para disfrutar de un día fraternal.

Tendrá derecho al almuerzo todo socio y su señora con su recibo del mes en curso.

«Los señores socios que deseen hacer uso de su derecho deben recoger el correspondiente ticket en la Secretaría,, Villegas 99, altos, todos los días de 8 a 10 de la noche, en donde se le facilitarán todos los informes que necesite.

«Quedando siempre a sus órdenes,

Gumersindo LOPEZ,
Secretario.»

Centro Gallego

ASAMBLEA DE APODERADOS

SECRETARIA

Por acuerdo de la Mesa de la Asamblea, de orden del Sr. Presidente de la misma, se convoca a los señores Apoderados para la reunión ordinaria, que se celebrará a las 8 de la noche del día 7 de Octubre próximo en el salón principal de este Centro, y de conformidad con lo que se previene en el artículo 18 de los Estatutos sociales.

Habana, 26 de Septiembre de 1934.

Vto. Bno.
JESUS MARIA BOUZA
Presidente.

VICENTE BARRO
Secretario Actuante.

DESPIERTA ENORME INTERES LA MAGNIFICA EXCURSION A MATANZAS, DEL C. GALLEGO

El enorme interés que ha despertado en los socios del Centro Gallego y aun entre los que no lo son, pero que gustan de las expansiones campestres, la gran excursión a Matanzas que la Sección de Propaganda llevará a cabo el domingo 14 de octubre próximo, lo nemuestra el crecido número de nuevas inscripciones que diariamente se presentan, además del considerable pedido de billetes por aquellas personas a quienes no les ha sido posible hacer ninguna y que no quieren privarse de figurar en ese magnífico exponente de entusiasmo social y de sano regocijo al mismo tiempo.

En nota anterior hubimos de publicar el excelente menú del almuerzo que se servirá a los excursionistas en el «Hotel Velasco», que es el mejor de la ciudad matancera. Hoy tenemos que informar, a ruego de la Comisión organizadora, que por dificultades inesperadas de última hora, el baile que había de celebrarse en la Quinta «Galicia», propiedad del Centro será en los espléndidos salones de la Colonia Española de la ciudad yumurina.

Hemos de recordar a nuestros lectores que las personas que cuatro días antes del señalado para la excursión no tengan más que dos inscripciones hechas pagarán un peso; las que tengan olamente una, dos pesos, y las que no tengan ninguna, dos pesos cincuenta centavos. Los ecursionistas serán provistos de un tick para cada uno de los actos que constituyen el programa de festejos.

ACTOS PARA HOY

CENTRO GALLEGO: Apertura de la matrícula de Bellas Artes. La de varones en Dragones y Prado, de 7 a 9 de la noche; y la de hembras, durante todo el día en el palacio social.

CLUB RIBADESELLA: Junta general de elecciones a las ocho y media de la noche en el Centro Asturiano. El secretario, señor Ezequiel Martínez, ruega a todos los asociados la más puntual asistencia.

PRO-DEFENSA DEL CENTRO GALLEGO: Junta general muy importante a las ocho y media, de la noche, en los salones del Centro Gallego.

HIJOS DEL AYUNTAMIENTO DE CEDEIRA: Junta general ordinaria por la noche, en el Centro Gallego.

EL VALLE DE ORO: Juntas generales, ordinaria y extraordinaria, a las ocho de la noche, en el Centro Gallego.

HIJOS DEL AYUNTAMIENTO DE CAPELA: Junta de la Directiva a las ocho y media, de la noche, en Acosta número 48.

TABOADA, CHANTADA Y PUERTO MARIN: Junta de la Directiva por la noche, en los salones del Centro Gallego.

UNION NACIONAL DE VENDEDORES DE CALZADO: Junta por la noche, en el Centro Gallego.

LA VERBENA EN «LA POLAR»

Se aproxima ya la tan anunciada Verbena Balompédica. El sábado desde las 9 de la noche hasta las 6 de la mañana se convertirá La Polar en el lugar de reunión de toda la grey bailadora.

A divertirse a «La Polar» el sábado, donde habrá muchas sorpresas.

MUCHA ANIMACION EXISTE PARA EL FESTIVAL DE LOS REPSTTES. DEL COMERCIO

A medoida que se acerca la fecha fecha en que ha de celebrarse el gran Festival «Ideales» en todos los jardines de «La Tropical», se nota mayor entusiasmo entre el elemento bailador.

Carmelo y Valeriano Ferrer, José Alonso, Manuel A. del Toro y Amaro Rosete, organizadores del Festival «Ideales», vienen desplegando gran actividad para que resulte el más grande del año.

La Comisión Organizadora recuerda que los merenderos se encuentran casi agotados y que cualquier petición relacionada con los mismos deben dirigirse a la Asociación de Representantes del Comercio en la calle Reina No. 3, altos. Así mismo hace saber la comisión, que ese día no habrá colectas de ninguna clase.

Dicho importantísimo acto será amenizado por Antonio Ma. Romeu, Belisario López, Hnos. Martínez, Sonora Matancera, Invasora Habana y el Quinteto Barcalés.

LA ACADEMIA NOCTURNA DEL «CENTRO DE DEPENDIENTES»

Las escuelas nocturnas de la Ass. de Dependientes tienen ya abierto el período de inscripción de alumnos y alumnas. Bajo la dirección del doctor Vicente Hernández, Director se viene efectuando el ingreso de la juventud estudiosa.

En la Academia Nocturna de esta Asociación pueden cursarse las siguientes disciplinas: estudios comerciales, en opción al título de Tenedor de Libros; estudios libres, para adquirir conocimientos de determinada materia, según desee el estudiante; y estudios especiales, en la Escuela de enseñanzas de este nombre o escuela de artes. Integran el segundo grupo las enseñanzas de Aritmética, Gramática, Inglés, Mecanografía, Taquigrafía Lectura y Escritura; y en la escuela de enseñanzas especiales o de arte, se estudiará Corte y Costura, Solfeo y Piano, Violín, Guitarra, Mandolina ,Instrumentos varios, en fin.

Para matricularse hay que presentar el recibo del mes en curso y contar más de doce años de edad.

FIESTAS PROXIMAS

CENTRO DE INSTRUCCION Y RECREO DE SANTIAGO DE LAS VEGAS: Formidable verbena el día 29, amenizada por la orquesta de Belisario López y el septeto «Sonora Matancera». El precio de la entrada será muy limitado.

CAMPO POLAR: Gran verbena futbolística el 29 por la noche.

DEPORTIVO LUYANO: Gran fiesta bailable en honor del Comité de Damas el día 29 por la noche y en sus propios salones de Teresa Blanco 49.

HIJOS DEL AYUNTAMIENTO DE CERDIDO: Almuerzo y matinée bailable el día 30 del presente en la finca «Bastién», a las doce del día.

ASOCIACION DE REPRESENTANTES DEL COMERCIO: Magnífico festival el próximo día 30 en todos los jardines de «La Tropical».

DEPORTIVO CARMELO: Animado baile el próximo domingo por la tarde y por la noche en su magnífica terraza, sita en Línea y 18, Vedado; altos del restaurant «El Carmelo».

CLUB ESPAÑOL DE ALMENDARES: Verbena-aniversario el 30 por la noche, en sus propios salones en 17, esquina a 6.

SECRETARIA DE HACIENDA

DIRECCION GENERAL DE LA LOTERIA NACIONAL

Lista de los números premiados en el Sorteo No. 930, ordinario, celebrado en la Habana el 26 de Septiembre de 1934.

NUMEROS	PESOS
DECENA	
18.	— 50
27.	— 50
41.	— 50
42.	— 50
51.	— 50
67.	— 50
CENTENA	
100.	— 50
104.	— 50
124.	— 50
133.	— 50
135.	— 50
139.	— 50
154.	— 50
161.	— 50
169.	— 50
173.	— 50
184.	— 50
189.	— 50
232.	— 50
243.	— 50
281.	— 50
297.	— 50
298.	— 50
316.	— 50
333.	— 50
346.	— 50
357.	— 50
378.	— 50
413.	— 50
438.	— 50
450.	— 50
455.	— 50
485.	— 50
494.	— 50
501.	c.— 50
502.	c.— 50
503.	c.— 50
504.	c.— 50
505.	c.— 50
506.	c.— 50
507.	c.— 50
508.	c.— 50
509.	c.— 50
510.	c.— 50
511.	c.— 50
512.	c.— 50
513.	c.— 50
514.	c.— 50
515.	c.— 50
516.	c.— 50
517.	c.— 50
518.	c.— 50
519.	c.— 50
520.	c.— 50
521.	c.— 50
522.	c.— 50
523.	c.— 50
524.	c.— 50
525.	c.— 50
526.	c.— 50
527.	c.— 50
528.	c.— 50
529.	c.— 50
530.	c.— 50
531.	c.— 50
532.	c.— 50
533.	c.— 50
534.	c.— 50
535.	c.— 50
536.	c.— 50
537.	c.— 50
538.	c.— 50
539.	c.— 50
540.	c.— 50
541.	c.— 50
542.	c.— 50
543.	c.— 50
544.	c.— 50
545.	c.— 50
546.	c.— 50
547.	c.— 50
548.	c.— 50
549.	c.— 50
550.	c.— 50
551.	c.— 50
552.	c.— 50
553.	c.— 50
554.	c.— 50
555.	c.— 50
556.	c.— 50
557.	c.— 50
558.	c.— 50
559.	c.— 50
559.	a. 500
560.	60,000
561.	p. 500

NUMEROS	PESOS
561.	c.— 50
562.	c.— 50
563.	c.— 50
564.	c.— 50
565.	c.— 50
566.	c.— 50
567.	c.— 50
568.	c.— 50
569.	c.— 50
570.	c.— 50
571.	c.— 50
572.	c.— 50
573.	c.— 50
574.	— 50
574.	c.— 50
575.	c.— 50
576.	c.— 50
577.	c.— 50
578.	— 50
578.	c.— 50
579.	c.— 50
580.	c.— 50
581.	c.— 50
582.	c.— 50
583.	c.— 50
584.	— 50
584.	c.— 50
585.	c.— 50
586.	c.— 50
587.	c.— 50
588.	c.— 50
589.	c.— 50
590.	c.— 50
591.	c.— 50
592.	c.— 50
593.	c.— 50
594.	c.— 50
595.	c.— 50
596.	c.— 50
597.	c.— 50
598.	c.— 50
599.	c.— 50
600.	c.— 50
603.	— 50
622.	— 50
624.	—500
644.	— 50
646.	— 50
665.	— 50
673.	— 50
674.	— 50
697.	— 50
700.	— 50
714.	— 50
749.	—100
760.	— 50
774.	— 50
775.	— 50
777	— 50
784.	— 50
786.	— 50
791.	— 50
794.	— 50
805.	— 50
836.	— 50
849.	— 50
859.	— 50
865.	— 50
881.	— 50
905.	— 50
930.	— 50
932.	— 50
934.	— 50
936.	— 50
970.	— 50
974.	— 50
978.	— 50
992.	— 50
MIL	
1000.	— 50
1002.	— 50
1018.	— 50
1020.	— 50
1023.	— 50
1036.	— 50
1058.	— 50
1060.	— 50
1068.	— 50
1072.	— 50
1108.	— 50
1138.	— 50
1143.	— 50
1156.	— 50
1185.	—500
1202.	— 50
1221.	— 50
1230.	— 50
1247.	— 50
1248.	— 50

NUMEROS	PESOS
1269.	— 50
1270.	— 50
1272.	— 50
1284.	— 50
1293.	— 50
1295.	— 50
1296.	— 50
1324.	— 50
1345.	— 50
1346.	— 50
1351.	— 50
1368.	— 50
1374.	— 50
1375.	— 50
1410.	— 50
1429.	— 50
1438.	— 50
1467.	— 50
1468.	— 50
1484.	— 50
1507.	— 50
1513.	— 50
1548.	— 50
1570.	— 50
1579.	— 50
1593.	— 50
1597.	— 50
1600.	— 50
1603.	— 50
1612.	— 50
1619.	— 50
1657.	— 50
1724.	— 50
1757.	— 50
1763.	— 50
1786.	— 50
1790.	— 50
1849.	— 50
1851.	— 50
1862.	— 50
1873.	— 50
1874.	— 50
1894.	— 50
1900.	— 50
1908.	— 50
1913.	— 50
1926.	— 50
1931.	— 50
1945.	— 50
1953.	— 50
1954.	— 50
1969.	— 50
1985.	— 50
DOS MIL	
2018.	— 50
2019.	— 50
2021.	— 50
2032.	— 50
2037.	— 50
2049.	— 50
2051.	— 50
2063.	— 50
2078.	— 50
2106.	— 50
2136.	— 50
2147.	— 50
2150.	— 50
2153.	— 50
2161.	—100
2175.	— 50
2180.	— 50
2181.	— 50
2201.	— 50
2210.	— 50
2234.	— 50
2321.	— 50
2342.	— 50
2385.	— 50
2394.	— 50
2399.	— 50
2402.	— 50
2409.	— 50
2415.	— 50
2418.	— 50
2449.	— 50
2450.	— 50
2454.	— 50
2459.	— 50
2462.	— 50
2475.	— 50
2527.	— 50
2546.	— 50
2560.	— 50
2583.	— 50
2595.	— 50
2613.	— 50
2614.	— 50
2625.	— 50
2645.	— 50
2658.	— 50
2677.	— 50

NUMEROS	PESOS
2679.	— 50
2694.	— 50
2696.	— 50
2706.	— 50
2720.	— 50
2728.	— 50
2735.	— 50
2741.	— 50
2744.	— 50
2761.	— 50
2770.	— 50
2783.	— 50
2830.	— 50
2841.	— 50
2842.	— 50
2869.	— 50
2891.	—500
2899.	— 50
2904.	— 50
2909.	— 50
2974.	— 50
2976.	— 50
2988.	— 50
2992.	— 50
TRES MIL	
3008.	— 50
3017.	— 50
3023.	— 50
3043.	— 50
3062.	— 50
3081.	— 50
3084.	— 50
3128.	— 50
3133.	— 50
3166.	— 50
3183.	— 50
3197.	— 50
3211.	— 50
3215.	— 50
3230.	— 50
3240.	— 50
3247.	— 50
3248.	— 50
3270.	— 50
3272.	—100
3274.	— 50
3303.	— 50
3310.	— 50
3393.	— 50
3397	— 50
3406.	— 50
3409.	— 50
3427.	— 50
3431.	— 50
3437	— 50
3440.	— 50
3464.	— 50
3473.	— 50
3475.	— 50
3486.	— 50
3501.	— 50
3517.	—100
3530.	— 50
3539.	— 50
3544.	— 50
3545.	— 50
3571.	— 50
3572.	— 50
3595.	— 50
3613.	— 50
3619.	— 50
3639.	— 50
3659.	— 50
3675.	— 50
3679.	— 50
3681.	— 50
3688.	— 50
3720.	— 50
3725.	— 50
3749.	— 50
3751.	— 50
3753.	— 50
3795.	— 50
3842.	— 50
3859.	— 50
3864.	— 50
3885.	— 50
3888.	— 50
3907.	— 50
3908.	—100
3930.	— 50
3973.	— 50
3998.	— 50
CUATRO MIL	
4014.	— 50
4035.	— 50
4039.	— 50
4052.	— 50
4073.	— 50

NUMEROS	PESOS
4102.	— 50
4146.	— 50
4148.	— 50
4164.	— 50
4185.	— 50
4196.	— 50
4201.	— 50
4207.	— 50
4229.	— 50
4243.	— 50
4254.	— 50
4279.	— 50
4292.	— 50
4313.	— 50
4321.	— 50
4336.	— 50
4337.	— 50
4359.	— 50
4363.	— 50
4381.	— 50
4383.	— 50
4432.	— 50
4438.	— 50
4439.	—100
4457.	— 50
4470.	— 50
4473.	— 50
4476.	— 50
4491.	— 50
4511.	— 50
4523.	— 50
4553.	— 50
4560.	— 50
4584.	— 50
4586.	— 50
4620.	— 50
4628.	— 50
4634.	— 50
4645.	— 50
4652.	— 50
4749.	— 50
4757.	— 50
4814.	— 50
4832.	— 50
4865.	— 50
4888.	— 50
4890.	— 50
4919.	— 50
4929.	— 50
4942.	— 50
4976.	— 50
4979.	— 50
4986.	— 50
4992.	— 50
4999.	— 50
CINCO MIL	
5001.	— 50
5019.	— 50
5035.	— 50
5054.	— 50
5055.	— 50
5058.	— 50
5065.	— 50
5092.	— 50
5099.	— 50
5101.	— 50
5103.	— 50
5136.	— 50
5151.	— 50
5162.	— 50
5170.	— 50
5171.	— 50
5173.	— 50
5184.	— 50
5209.	— 50
5225.	— 50
5229.	— 50
5246.	— 50
5247.	— 50
5263.	— 50
5264.	— 50
5283.	— 50
5301	— 50
5305.	— 50
5309.	— 50
5333.	— 50
5336.	— 50
5346.	— 50
5350.	— 50
5358.	— 50
5362.	— 50
5363.	— 50
5377.	— 50
5389.	— 50
5392.	— 50
5398.	— 50
5401.	— 50
5412.	— 50
5413.	— 50
5417.	— 50
5427.	— 50

NUMEROS	PESOS
5430.	— 50
5437.	— 50
5462.	— 50
5476.	— 50
5490.	— 50
5502.	— 50
5503.	— 50
5506.	— 50
5564.	— 50
5565.	— 50
5580.	— 50
5667.	— 50
5687.	—100
5730.	— 50
5749.	— 50
5752.	— 50
5756.	— 50
5767.	— 50
5775.	— 50
5787.	— 50
5823.	— 50
5832.	— 50
5833.	— 50
5834.	— 50
5841.	— 50
5860.	— 50
5862.	— 50
5870.	— 50
5882.	— 50
5912.	— 50
5956.	— 50
5974.	— 50
5976.	— 50
5987.	— 50
5998.	— 50
SEIS MIL	
6010.	— 50
6020.	— 50
6032.	— 50
6064.	— 50
6078.	— 50
6126.	—100
6127.	— 50
6161.	— 50
6167	— 50
6174.	— 50
6178.	— 50
6199.	— 50
6201.	— 50
6202.	— 50
6209.	— 50
6218.	— 50
6225.	— 50
6263.	— 50
6270.	— 50
6275.	— 50
6276.	— 50
6277.	— 50
6286.	— 50
6299.	— 50
6329.	— 50
6347	— 50
6376.	— 50
6395.	— 50
6472.	— 50
6477.	— 50
6482.	— 50
6492.	— 50
6556.	— 50
6580.	— 50
6581.	— 50
6585	— 50
6597.	— 50
6611.	— 50
6618.	— 50
6619.	— 50
6633.	— 50
6636.	— 50
6639.	—100
6673.	—100
6699.	— 50
6712.	— 50
6716.	— 50
6723.	— 50
6725.	— 50
6728.	— 50
6734.	— 50
6742.	— 50
6765.	— 50
6779.	— 50
6788.	— 50
6805.	— 50
6817.	— 50
6835.	—100
6838.	— 50
6851.	— 50
6863.	— 50
6890.	— 50
6917.	— 50
6931.	— 50
6932.	— 50

NUMEROS	PESOS
6951.	— 50
6953.	— 50
6960.	— 50
6993.	— 50
6996.	— 50
SIETE MIL	
7016.	— 50
7033.	— 50
7131.	— 50
7139.	— 50
7141.	— 50
7149.	— 50
7155.	— 50
7182.	— 50
7188.	— 50
7191.	— 50
7192.	— 50
7194.	— 50
7229.	— 50
7266.	— 50
7308.	— 50
7314.	— 50
7388.	— 50
7402.	— 50
7418.	— 50
7420.	— 50
7423.	— 50
7468.	— 50
7470.	— 50
7496.	— 50
7505.	— 50
7525.	— 50
7549.	— 50
7576.	— 50
7582.	— 50
7587.	— 50
7596.	— 50
7621.	— 50
7644.	— 50
7653.	— 50
7654.	— 50
7669.	—100
7677.	— 50
7680.	— 50
7685.	— 50
7705.	— 50
7708.	— 50
7714.	— 50
7722.	— 50
7752.	— 50
7771.	—100
7781.	— 50
7808.	— 50
7812.	— 50
7813.	— 50
7838.	— 50
7848.	— 50
7874.	— 50
7878.	— 50
7882.	— 50
7901.	— 50
7914.	— 50
7920.	— 50
7938.	— 50
7951.	— 50
7960.	— 50
7971.	— 50
7980.	— 50
7985.	— 50
OCHO MIL	
8007.	— 50
8020.	— 50
8034.	—100
8059.	— 50
8081.	— 50
8091.	— 50
8095.	— 50
8096.	— 50
8118.	— 50
8131.	— 50
8155.	— 50
8173.	— 50
8181	— 50
8189.	— 50
8198.	— 50
8213.	— 50
8224.	— 50
8227.	— 50
8247.	— 50
8252.	— 50
8259.	— 50
8278.	— 50
8323.	— 50
8388.	— 50
8392.	— 50
8407.	— 50
8413.	— 50
8438.	— 50
8454.	— 50
8468.	— 50

NUMEROS	PESOS
8472.	— 50
8478.	— 50
8521.	— 50
8524.	— 50
8547.	— 50
8548.	— 50
8572.	— 50
8582.	— 50
8599.	— 50
8632.	— 50
8645.	— 50
8659.	— 50
8667.	— 50
8674.	— 50
8683.	— 50
8684.	— 50
8696.	— 50
8712.	— 50
8723.	— 50
8742.	— 50
8745.	— 50
8762.	— 50
8778.	— 50
8781.	— 50
8798.	— 50
8803.	— 50
8813.	— 50
8829.	— 50
8839.	— 50
8849.	— 50
8869.	— 50
8871.	— 50
8876.	— 50
8891.	— 50
8898.	— 50
8915.	— 50
8917.	— 50
8923.	— 50
8926.	— 50
8938.	— 50
8940.	—100
8951.	— 50
8959.	— 50
8963.	— 50
8967.	— 50
8991.	— 50
NUEVE MIL	
9010.	— 50
9031.	— 50
9078.	— 50
9099.	— 50
9114.	— 50
9116.	— 50
9130.	— 50
9131.	— 50
9139.	— 50
9150.	— 50
9152.	— 50
9187.	— 50
9216.	— 50
9225.	— 50
9281.	— 50
9295.	— 50
9298.	— 50
9309.	— 50
9343.	— 50
9502.	— 50
9517	— 50
9535.	— 50
9555.	— 50
9557.	— 50
9584.	— 50
9590.	— 50
9605	— 50
9614.	— 50
9619.	— 50
9654.	— 50
9684.	— 50
9694.	— 50
9712.	— 50
9783.	— 50
9791	— 50
9836.	— 50
9844.	— 50
9864.	— 50
9871.	— 50
9886.	— 50
9895.	— 50
9910.	— 50
9923.	— 50
9936.	— 50
9957	— 50
9987.	— 50
9994.	— 50
DIEZ MIL	
10015.	— 50
10055.	— 50
10061.	— 50
10065.	— 50
10067.	— 50

NUMEROS	PESOS
10085.	— 50
10096.	— 50
10106.	— 50
10108.	—100
10121.	— 50
10149.	— 50
10208.	— 50
10226.	— 50
10237.	— 50
10298.	— 50
10299.	— 50
10304.	— 50
10307.	— 50
10311.	— 50
10321.	— 50
10343.	— 50
10360.	— 50
10369.	— 50
10391.	— 50
10409.	— 50
10415.	— 50
10469.	— 50
10475.	— 50
10499.	— 50
10515.	— 50
10532.	— 50
10534.	— 50
10558.	— 50
10566.	— 50
10576.	— 50
10585.	— 50
10636.	— 50
10649.	— 50
10650.	— 50
10671.	— 50
10675.	— 50
10688.	— 50
10698.	— 50
10727.	— 50
10739.	— 50
10764.	— 50
10769.	— 50
10782.	— 50
10833.	— 50
10842.	— 50
10881.	— 50
10893.	— 50
10916.	— 50
10977.	— 50
10990.	— 50
10994.	— 50
ONCE MIL	
11006.	— 50
11012.	— 50
11038.	— 50
11069.	— 50
11076.	— 50
11078.	— 50
11090.	— 50
11096.	— 50
11113.	— 50
11124.	— 50
11176.	— 50
11180.	— 50
11181.	— 50
11194.	— 50
11244.	— 50
11256.	— 50
11293.	— 50
11301	— 50
11306.	— 50
11342.	— 50
11378.	— 50
11381.	— 50
11384.	— 50
11462	— 50
11482.	— 50
11508.	— 50
11534.	— 50
11541.	— 50
11546.	— 50
11565.	— 50
11568.	— 50
11576.	— 50
11595.	— 50
11598.	— 50
11612.	— 50
11647.	— 50
11655.	— 50
11673.	— 50
11700.	— 50
11710.	— 50
11727.	— 50
11734.	— 50
11755.	— 50
11772.	— 50
11805.	— 50
11813.	— 50
11819.	— 50
11841.	— 50

NUMEROS	PESOS
11863.	— 50
11900.	— 50
11918.	— 50
11929.	— 50
11952.	— 50
11966.	— 50
11975.	— 50
11976.	— 50
DOCE MIL	
12003.	— 50
12022.	— 50
12062.	— 50
12067.	— 50
12112.	— 50
12122.	— 50
12148.	— 50
12150.	— 50
12161.	— 50
12182.	— 50
12232.	— 50
12270.	— 50
12285.	— 50
12292.	— 50
12296.	— 50
12311.	— 50
12334.	— 50
12335.	— 50
12336.	— 50
12344.	— 50
12353.	— 50
12359.	—500
12392.	— 50
12396.	— 50
12397.	— 50
12398.	— 50
12443.	— 50
12450.	— 50
12459.	— 50
12472.	— 50
12499.	— 50
12550.	— 50
12556.	— 50
12560.	— 50
12564.	— 50
12597.	— 50
12609.	— 50
12633.	— 50
12659.	— 50
12672.	— 50
12680.	— 50
12683.	— 50
12689.	— 50
12718.	— 50
12728.	— 50
12768.	— 50
12774.	— 50
12779.	— 50
12781.	— 50
12794.	— 50
12832.	— 50
12858.	— 50
12867.	— 50
12873.	— 50
12875.	— 50
12881.	— 50
12897.	—100
12899.	— 50
12900.	— 50
12915.	— 50
12923.	— 50
12924.	— 50
12955.	— 50
12964.	— 50
12995.	— 50
TRECE MIL	
13035.	— 50
13050.	— 50
13058.	— 50
13063.	— 50
13069.	— 50
13077.	—100
13105.	— 50
13133.	— 50
13136.	— 50
13137.	—100
13143.	— 50
13192.	— 50
13195.	— 50
13197.	— 50
13223.	— 50
13240.	— 50
13283.	— 50
13285.	— 50
13293.	— 50
13310.	— 50
13316.	—100
13328.	— 50
13338.	— 50
13381.	— 50

NUMEROS	PESOS
13384.	— 50
13390.	— 50
13445.	— 50
13459.	— 50
13473.	— 50
13480.	— 50
13537.	— 50
13568.	— 50
13571.	— 50
13585.	— 50
13586.	— 50
13588.	— 50
13613.	— 50
13689.	— 50
13707.	— 50
13720.	— 50
13723.	— 50
13732.	— 50
13755.	— 50
13806.	— 50
13812.	— 50
13815.	— 50
13827.	— 50
13835.	— 50
13836.	— 50
13861.	— 50
13884.	— 50
13920.	— 50
13932.	— 50
13939.	— 50
13940.	— 50
13949.	— 50
13981.	— 50
CATORCE MIL	
14007.	— 50
14021.	— 50
14043.	— 50
14044.	— 50
14051.	— 50
14057.	— 50
14079.	— 50
14080.	— 50
14082.	— 50
14093.	— 50
14101.	— 50
14103.	— 50
14110.	— 50
14127.	— 50
14134.	— 50
14152.	— 50
14179.	— 50
14205.	— 50
14208.	— 50
14212.	— 50
14213.	— 50
14217.	— 50
14227.	— 50
14251.	—100
14260.	— 50
14274.	— 50
14276.	— 50
14277.	— 50
14288.	— 50
14323.	— 50
14333.	— 50
14334.	— 50
14349.	— 50
14350.	— 50
14354.	— 50
14357.	— 50
14358.	— 50
14368.	— 50
14374.	— 50
14386.	— 50
14426.	— 50
14440.	— 50
14469.	— 50
14501.	c.— 50
14502.	c.— 50
14503.	c.— 50
14504.	— 50
14504.	c.— 50
14505.	c.— 50
14506.	c.— 50
14507.	c.— 50
14508.	c.— 50
14509.	c.— 50
14510.	c.— 50
14511.	c.— 50
14511.	c.— 50
14512.	c.— 50
14513.	c.— 50
14514.	c.— 50
14515.	c.— 50
14516.	c.— 50
14517.	c.— 50
14518.	c.— 50
14519.	c.— 50
14520.	c.— 50
14521.	c.— 50

NUMEROS	PESOS
14522.	— 50
14522.	c.— 50
14523.	c.— 50
14524.	c.— 50
14525.	c.— 50
14526.	c.— 50
14527.	c.— 50
14528.	c.— 50
14529.	c.— 50
14530.	c.— 50
14531.	c.— 50
14532.	c.— 50
14533.	c.— 50
14534.	c.— 50
14535.	c.— 50
14536.	c.— 50
14537.	c.— 50
14538.	c.— 50
14539.	c.— 50
14540.	c.— 50
14541.	c.— 50
14542.	c.— 50
14543.	c.— 50
14544.	c.— 50
14545.	c.— 50
14546.	c.— 50
14547.	c.— 50
14548.	c.— 50
14549.	c.— 50
14550.	c.— 50
14550.	a. 200
14551.	15,000
14552.	p. 200
14552.	c.— 50
14553.	c.— 50
14554.	c.— 50
14555.	c.— 50
14556.	c.— 50
14557.	c.— 50
14558.	c.— 50
14559.	c.— 50
14560.	c.— 50
14561.	c.— 50
14562.	c.— 50
14563.	— 50
14563.	c.— 50
14564.	c.— 50
14565.	c.— 50
14566.	c.— 50
14567.	c.— 50
14568.	c.— 50
14569.	c.— 50
14570.	c.— 50
14571.	c.— 50
14572.	c.— 50
14573.	c.— 50
14574.	c.— 50
14575.	c.— 50
14576.	c.— 50
14577.	c.— 50
14578.	c.— 50
14579.	— 50
14579.	c.— 50
14580.	c.— 50
14581.	c.— 50
14582.	c.— 50
14583.	c.— 50
14584.	c.— 50
14585.	c.— 50
14586.	c.— 50
14587.	c.— 50
14588.	c.— 50
14589.	c.— 50
14590.	c.— 50
14591.	c.— 50
14592.	c.— 50
14593.	c.— 50
14594.	— 50
14594.	c.— 50

NUMEROS	PESOS
14595.	c.— 50
14596.	— 50
14596.	c.— 50
14597.	c.— 50
14598.	c.— 50
14599.	c.— 50
14600.	c.— 50
14608.	— 50
14615.	— 50
14617.	— 50
14628.	— 50
14643.	— 50
14648.	— 50
14652.	— 50
14684.	— 50
14705.	— 50
14712.	— 50
14722.	— 50
14749.	— 50
14766.	— 50
14792.	— 50
14799.	— 50
14816.	— 50
14857.	— 50
14863.	— 50
14866.	— 50
14907.	— 50
14908.	— 50
14936.	— 50
14937.	— 50
14968.	— 50
14972.	— 50
QUINCE MIL	
15024.	— 50
15065.	— 50
15088.	— 50
15090.	— 50
15115.	— 50
15118.	— 50
15131.	— 50
15159.	— 50
15160.	— 50
15177.	— 50
15186.	— 50
15189.	— 50
15226.	— 50
15240.	— 50
15245.	— 50
15308.	— 50
15321.	— 50
15342.	— 50
15349.	— 50
15366.	— 50
15370.	— 50
15378.	— 50
15380.	— 50
15397.	— 50
15400.	— 50
15428.	— 50
15436.	— 50
15446.	— 50
15454.	— 50
15483.	— 50
15520.	— 50
15525.	— 50
15526.	— 50
15527.	— 50
15537.	— 50
15538.	— 50
15552.	— 50
15553.	— 50
15554.	— 50
15561.	— 50
15610.	— 50
15616.	— 50
15628.	— 50
15676.	— 50
15679.	— 50
15684.	— 50
15710.	— 50

NUMEROS	PESOS
15715.	— 50
15726.	— 50
15754.	— 50
15758.	— 50
15764.	— 50
15777.	— 50
15778.	— 50
15784.	— 50
15786.	— 50
15820.	— 50
15833.	— 50
15847.	— 50
15848.	— 50
15876.	— 50
15892.	— 50
15894.	— 50
15907.	— 50
15923.	— 50
15932.	— 50
15947.	— 50
DIECISEIS MIL	
16030.	— 50
16032.	— 50
16051.	— 50
16054.	— 50
16071.	— 50
16072.	— 50
16100.	— 50
16106.	— 50
16110.	— 50
16153.	— 50
16176.	— 50
16202.	— 50
16228.	— 50
16231.	— 50
16238.	— 50
16247.	— 50
16260.	— 50
16268.	— 50
16269.	— 50
16270.	— 50
16299.	— 50
16303.	— 50
16313.	— 50
16319.	— 50
16327.	— 50
16328.	— 50
16381.	— 50
16403.	— 50
16411.	— 50
16418.	— 50
16425.	— 50
16464.	— 50
16472.	— 50
16480.	— 50
16481.	— 50
16489	— 50
16538.	— 50
16567.	— 50
16632.	— 50
16638.	— 50
16667.	— 50
16672.	— 50
16676.	— 50
16688.	— 50
16704.	— 50
16718	— 50
16762.	— 50
16779.	— 50
16780.	—100
16784.	— 50
16806.	— 50
16807	— 50
16815.	— 50
16839.	— 50
16914.	— 50
16919.	— 50
16928.	— 50
16937	— 50
16950.	— 50

NUMEROS	PESOS
16961.	— 50
16963.	— 50
DIECISIETE MIL	
17004.	— 50
17005.	— 50
17031.	— 50
17048.	— 50
17056.	— 50
17067.	— 50
17094.	— 50
17095.	— 50
17097.	— 50
17107	— 50
17126.	— 50
17129.	— 50
17135.	— 50
17149.	— 50
17157.	— 50
17174.	— 50
17195.	— 50
17200.	— 50
17207.	— 50
17235.	— 50
17239.	— 50
17260.	— 50
17263.	— 50
17273.	— 50
17287.	— 50
17291.	— 50
17303.	— 50
17313.	— 50
17331.	— 50
17341.	— 50
17343.	— 50
17363.	—100
17384.	— 50
17389.	— 50
17447.	— 50
17471.	— 50
17496.	— 50
17502.	— 50
17518.	— 50
17534.	— 50
17542.	— 50
17552.	— 50
17572.	— 50
17593.	— 50
17622.	— 50
17629.	— 50
17639.	— 50
17642.	— 50
17655.	— 50
17658.	— 50
17662.	— 50
17668.	— 50
17679.	— 50
17683.	— 50
17708.	— 50
17719.	— 50
17756.	— 50
17788.	— 50
17797.	— 50
17811	— 50
17829.	— 50
17854.	— 50
17864.	— 50
17882.	— 50
17889.	— 50
17893.	— 50
17899.	— 50
17900.	— 50
17909.	—100
17911	— 50
17919.	— 50
17929	— 50
17955.	— 50
17963.	— 50
17969.	— 50
17972.	— 50

NUMEROS	PESOS
DIECIOCHO MIL	
18012.	— 50
18056.	— 50
18066.	— 50
18076.	— 50
18078.	— 50
18087.	— 50
18104.	— 50
18117.	— 50
18121.	— 50
18128.	— 50
18133.	— 50
18138.	— 50
18148.	— 50
18156.	— 50
18176.	— 50
18179.	— 50
18201.	— 50
18226.	— 50
18227.	— 50
18231	— 50
18239.	—100
18283.	— 50
18294.	— 50
18326.	— 50
18341.	— 50
18354.	— 50
18364.	— 50
18377.	— 50
18417.	— 50
18436.	— 50
18442.	— 50
18479.	— 50
18491.	— 50
18493.	— 50
18495.	— 50
18501.	— 50
18525.	— 50
18531.	—500
18537.	— 50
18555.	— 50
18560.	— 50
18563.	— 50
18586.	— 50
18588.	— 50
18615.	— 50
18623.	— 50
18636.	— 50
18643.	— 50
18659.	— 50
18663.	— 50
18669.	— 50
18673.	— 50
18691.	— 50
18699.	— 50
18712.	— 50
18725.	— 50
18747.	— 50
18760.	— 50
18770.	— 50
18775.	— 50
18787.	— 50
18789.	— 50
18792.	— 50
18796.	— 50
18806.	— 50
18822.	— 50
18828.	— 50
18849.	— 50
18855.	— 50
18856.	— 50
18860.	— 50
18936.	— 50
18939.	— 50
18944.	— 50
18958.	— 50
18961.	— 50

NUMEROS	PESOS
18980.	— 50
18996.	— 50
DIECINUEVE MIL	
19002.	— 50
19010.	— 50
19023.	— 50
19046.	— 50
19062.	— 50
19121.	— 50
19125.	— 50
19128.	— 50
19129.	— 50
19131.	— 50
19132.	— 50
19133.	— 50
19141.	— 50
19154.	— 50
19167.	— 50
19171.	— 50
19180.	— 50
19181.	— 50
19203.	— 50
19212.	—100
19261.	— 50
19283.	— 50
19286.	— 50
19289.	— 50
19310.	— 50
19312.	— 50
19316.	— 50
19327.	— 50
19333.	— 50
19346.	— 50
19350.	— 50
19358.	— 50
19402.	— 50
19405.	— 50
19412.	— 50
19415.	— 50
19428.	— 50
19429.	— 50
19445.	— 50
19459.	— 50
19475.	— 50
19479.	— 50
19499.	— 50
19506.	— 50
19516.	— 50
19524.	— 50
19531	— 50
19536.	— 50
19540.	— 50
19560.	— 50
19569.	— 50
19582.	— 50
19595.	— 50
19602.	— 50
19610.	— 50
19634.	— 50
19635.	— 50
19637.	— 50
19654.	— 50
19676.	— 50
19688.	— 50
19705.	— 50
19712.	— 50
19721.	— 50
19737	— 50
19740.	— 50
19760.	— 50
19773.	— 50
19790.	— 50
19792.	— 50
19796.	— 50
19812.	— 50
19815.	— 50
19837.	— 50
19848.	— 50
19864.	— 50

NUMEROS	PESOS
19869.	— 50
19872.	— 50
19874.	— 50
19875.	— 50
19877.	— 50
19903.	— 50
19912.	— 50
19936.	— 50
19938.	— 50
19939.	— 50
19959.	— 50
19960.	— 50
19970.	— 50
19983	— 50
19990.	— 50
19996.	— 50
VEINTE MIL	
20019.	— 50
20025.	— 50
20037.	— 50
20064.	— 50
20069.	— 50
20070.	— 50
20121.	— 50
20135.	— 50
20173.	— 50
20176.	— 50
20181.	— 50
20187.	— 50
20219	— 50
20256.	— 50
20258.	— 50
20291	— 50
20318.	— 50
20320.	— 50
20365.	— 50
20374.	— 50
20376.	— 50
20397.	— 50
20406.	— 50
20408.	— 50
20412.	— 50
20417.	— 50
20433.	— 50
20434.	— 50
20444.	— 50
20457.	— 50
20476.	— 50
20479.	— 50
20506.	— 50
20509.	— 50
20550.	— 50
20552.	— 50
20555.	— 50
20560.	— 50
20568.	— 50
20584.	— 50
20604.	— 50
20606.	— 50
20624.	— 50
20638.	— 50
20649.	— 50
20653.	— 50
20655.	— 50
20660.	— 50
20681.	— 50
20711.	— 50
20712.	— 50
20764.	— 50
20799.	— 50
20803.	— 50
20808.	— 50
20818.	— 50
20821.	— 50
20839.	— 50
20841.	— 50
20865.	— 50
20876.	— 50
20913.	— 50
20934.	— 50

NUMEROS	PESOS
20971.	— 50
20974.	— 50
20978.	— 50
20979.	— 50
20987.	— 50
20993.	— 50
VEINTIUN MIL	
21008.	— 50
21019.	— 50
21021.	— 50
21047.	— 50
21053.	—100
21071.	— 50
21073.	— 50
21075.	— 50
21082.	— 50
21115.	— 50
21126.	— 50
21137.	— 50
21147.	— 50
21159.	— 50
21170.	— 50
21179.	— 50
21197.	— 50
21233.	— 50
21261.	— 50
21290.	— 50
21293.	— 50
21312.	— 50
21313.	— 50
21348.	— 50
21404.	— 50
21445.	— 50
21480.	— 50
21484.	— 50
21492.	— 50
21515.	— 50
21518.	— 50
21540.	— 50
21544.	— 50
21549.	— 50
21558.	— 50
21573.	— 50
21580.	— 50
21605.	— 50
21638.	— 50
21639.	— 50
21645.	— 50
21677.	— 50
21711.	— 50
21718.	— 50
21719.	— 50
21729.	— 50
21745.	— 50
21766.	—100
21775.	— 50
21796.	— 50
21812.	— 50
21821.	— 50
21827.	— 50
21836.	— 50
21843.	— 50
21927.	— 50
21934.	— 50
21942.	— 50
21944.	— 50
21953.	a. 100
21954.	5,000
21955.	p. 100
21963.	— 50
21989.	— 50
21991.	— 50
21994.	— 50
VEINTIDOS MIL	
22000.	— 50
22043.	— 50

NUMEROS	PESOS
22061.	— 50
22065.	— 50
22068.	—100
22071.	— 50
22129.	— 50
22131.	— 50
22147.	— 50
22180.	— 50
22186.	— 50
22213.	— 50
22226.	— 50
22244.	— 50
22255.	— 50
22269.	— 50
22288.	— 50
22313.	— 50
22333.	— 50
22341.	— 50
22343.	— 50
22344.	— 50
22354.	— 50
22356.	— 50
22358.	— 50
22371.	— 50
22389.	— 50
22426.	— 50
22463.	— 50
22479.	— 50
22480.	— 50
22481.	— 50
22498.	— 50
22502.	— 50
22513.	— 50
22534.	— 50
22544.	— 50
22559.	— 50
22570.	— 50
22586.	— 50
22618.	— 50
22631.	— 50
22651.	— 50
22658.	— 50
22664.	— 50
22701.	— 50
22744.	— 50
22748.	— 50
22769.	— 50
22801.	— 50
22854.	— 50
22878.	— 50
22893.	— 50
22894.	— 50
22929.	—100
22943.	— 50
22951.	— 50
22981.	— 50
22990.	— 50
VEINTITRES MIL	
23026.	— 50
23034.	— 50
23038.	— 50
23042.	— 50
23044.	— 50
23076.	— 50
23120.	— 50
23153.	— 50
23158.	— 50
23160.	— 50
23167.	— 50
23170.	— 50
23181.	— 50
23203.	— 50
23224.	— 50
23225.	— 50
23226.	— 50
23270.	— 50
23286.	— 50
23292.	— 50
23300.	— 50
23337.	— 50

NUMEROS	PESOS
23344.	— 50
23362.	— 50
23412.	— 50
23423.	— 50
23425.	— 50
23430.	— 50
23431.	— 50
23438.	— 50
23444.	— 50
23462.	— 50
23488.	— 50
23502.	— 50
23518.	— 50
23548.	— 50
23566.	— 50
23567.	— 50
23570.	— 50
23571.	— 50
23594.	— 50
23627.	— 50
23629.	— 50
23664.	— 50
23676.	— 50
23708.	— 50
23737.	— 50
23739.	— 50
23759.	— 50
23761.	— 50
23773.	— 50
23815.	— 50
23822.	— 50
23832.	— 50
23843.	— 50
23848.	— 50
23864.	— 50
23867.	— 50
23871.	— 50
23878.	— 50
23911.	— 50
23933.	— 50
23966.	— 50
23972.	— 50
23985.	— 50
23997.	— 50
23998.	— 50
VEINTICUATRO MIL	
24007.	— 50
24009.	— 50
24045.	— 50
24053.	— 50
24075.	— 50
24086.	— 50
24110.	— 50
24168.	— 50
24174.	— 50
24182.	— 50
24226.	— 50
24236.	— 50
24245.	— 50
24262.	— 50
24283.	— 50
24321.	— 50
24325.	— 50
24364.	— 50
24399.	— 50
24420.	— 50
24426.	— 50
24435.	— 50
24471.	— 50
24484.	— 50
24485.	— 50
24495.	— 50
24499.	— 50
24512.	— 50
24515.	— 50
24547.	— 50
24548.	— 50
24552.	— 50
24583.	— 50
24587.	— 50

NUMEROS	PESOS
24593.	— 50
24600.	— 50
24610.	— 50
24611.	— 50
24617.	— 50
24629.	— 50
24644.	— 50
24711.	— 50
24721.	— 50
24722.	— 50
24728.	— 50
24758.	— 50
24764.	— 50
24773.	— 50
24783.	— 50
24792.	— 50
24812.	— 50
24850.	— 50
24879.	— 50
24913.	— 50
24921.	— 50
24934.	— 50
24944.	— 50
24954.	— 50
VEINTICINCO MIL	
25014.	— 50
25027.	— 50
25030.	— 50
25065.	— 50
25097.	— 50
25119.	— 50
25121.	— 50
25137.	— 50
25167.	— 50
25168.	— 50
25184.	— 50
25197.	— 50
25205.	— 50
25258.	— 50
25265.	— 50
25270.	— 50
25305.	— 50
25341.	— 50
25342.	— 50
25350.	— 50
25361.	— 50
25367.	— 50
25391.	— 50
25393.	— 50
25417.	— 50
25427.	— 50
25433.	— 50
25458.	— 50
25489.	— 50
25500.	— 50
25501.	— 50
25521.	— 50
25537.	— 50
25557.	— 50
25568.	— 50
25609.	— 50
25612.	— 50
25623.	— 50
25637.	— 50
25644.	— 50
25648.	— 50
25659.	— 50
25662.	— 50
25666.	— 50
25667.	— 50
25686.	— 50
25765.	— 50
25768.	— 50
25799.	— 50
25801.	— 50
25816.	— 50
25850.	— 50
25927.	— 50
25938.	— 50
25969.	— 50
25997.	— 50

El premio de $60,000 ha correspondido al número 560.
Las 2 aproximaciones anterior y posterior al Primer premio han correspondido a los números 559 y 561.
Las 99 aproximaciones a la centena del Primer premio han correspondido a los números del 501 al 559 y del 561 al 600.
El premio de $15,000 ha correspondido al número 14551.
Las 2 aproximaciones anterior y posterior al Segundo premio han correspondido a los números 14550 y 14552.
Las 99 aproximaciones a la centena del Segundo premio han correspondido a los números del 14501 al 14550 y del 14552 al 14600.
El premio de $5,000 ha correspondido al número 21954.
Las 2 aproximaciones anterior y posterior al Tercer premio han correspondido a los números 21953 y 21955.
El Siguiente Sorteo No. 931, ordinario, se celebrará el día 3 de Octubre de 1934 y constará de 28.000 billetes a $10 el entero dividido en centésimos a 10 centavos cada fracción.
Lo que se publica para general conocimiento.--Habana, 26 de Septiembre de 1934.

REPUBLICA DE CUBA-LOTERIA NACIONAL — DIRECCION GENERAL

DIRECTOR GENERAL.

Imprenta y Librería "LA MODERNA POESIA" Obispo 129 al 135-Habana.

M.E.C.D. 2016

Crónica Habanera

(Continuación de la Pág. SIETE)

EN EL ENCANTO

Tal como se había previsto, toda la sociedad habanera presenció ayer en el teatro «Encanto» el pre-estreno de «Wonder Bar», la bellísima cinta de la Warner Bros, donde actúan Kay Francis, Al Jolson, Dolores del Río, Ricardo Cortez, Guy Kibee y otros.

Esta comedia musical, por su lujo, por su belleza y por su inspirada música, agradó extraordinariamente.

Hoy también será día de gran gala en el «Encanto».

Se estrena «La Buenaventura», una deliciosa opereta, editada con la fastuosidad que lo hace la Warner Bross, y en la que hace su debut en la pantalla Enrico Caruso, que reúne muchas de las cualidades de su ilustre padre.

Dado el interés que existe por conocer esta film, le auguramos un éxito magnífico.

Entre la enorme concurrencia de ayer, se encontraban las siguientes damas:

Señoras:

Guillermina Zaldo viuda de Morales, Sara Castillo viuda de Ponce de León, Conchita Fernández de Armas, Margot Forcade de Cárdenas, María Martín viuda de Plá.

Silvia Hernández de Rivero.

Lolita Colmenares de Castelciro.

Julita Plá, Ada Espinosa de García Bango, Marietta Galindo de Crusellas, Conchita Fernández Mederos de Plá, Sara Varela de Osuna, Lucrecia Aguilera.

Blanquita Maruri de Hornedo.

Cristina Fernández de Castellvi.

Piedad Díaz de Martínez, Adolfina Vignau de Cárdenas, Sofía Arenal de Cárdenas, María Julia Arenal de Gorigolzarri, Cuca Casteleiro de Salaya.

Celia Comas de Hidalgo Gato.

Ritica Fernández Mercané de Crusellas, Pastora García de Tolón, Helena Lobo de Montoro, Alejandrina del Junco de Aranda, Teté Robelín.

Graziella Párraga de Maduro.

Ofelia Pérez Vento de la Valette, Manolita Coello viuda de Ramos Izquierdo, Josefa Duany viuda de Fuentes, Alicia López Aldama de Godoy.

Cheíta Aróstegui de Pedroso.

Consuelo Lamar de Mendoza.

Clara Carreras de Mendieta, Elvira de Armas de Fritot, Ana del Monte de Rionda, María Cabezas de Solís, Nena Tremols de Maciá, Margot Barreto de Bru.

Rita Martins de Thompson Flores, esposa del Encargado de Negocios de Brasil.

Raquel Larrea de Plá.

Josefina Barraqué de Sabatés.

Silvia Orr de Bruzón, Lolita Montalvo de Castillo Pockorny, Otilia Ramos, Cuca Pons de Texidor, Cachita Fernández Roger de Argüelles, Enriqueta Piquer.

Conchita Bosque.

Magdalena Hernández de Pujals, Carmen Teresa Santos de Muñoz, Zoila Noroña de Reyes, Conchita Mejías viuda de González del Real, Elvira Pérez de Errasti.

Isabel Reyes de Zúñiga.

Olga Oliva de Montalvo, Margarita Contreras de Beck; Nela Suárez de González, Betty S. de Gómez, María Teresa Collazo de Morales, Berta Pina de Cárdenas, Tomasita Ramos de Guiral, Margarita Olózaga de Molino, Cecilia Fernández de Fundora.

Lucrecia Aguilera.

Ofelia Cortina de Arango.

Nina Martínez Armand, Margot Hidalgo Gato de Solís, Rita Allie Betancourt de Staff, Milly Schuman de Rodríguez, Nena Ferrer de Bethart, Daysi Curbelo de Recio, Leticia Pamies de Michelena, Silvia Gamba de Gómez Loredo.

Margarita Mendoza de Miyares.

Moraima del Pico de Portela.

Mimí Sánchez Montoulieu de Vinent.

Margarita Scull de Alvarez, Estela Díaz Cruz, Anita Vinent de Maciá, Nena Cañal de Cowley, Cheché Pérez Chaumont de Rionda, Claudina Sosa de Morales.

María Teresa de Varona.

Regla Sueiras de Recio, Tomasita Ramos de Guiral, Estela Baena de Ruiz, Luz Suárez de González del Valle, María Isabel Suárez, Juanita C. viuda de Arreguí.

Gloria Montalvo de García Ordóñez.

Bebita Alonso de Belt.

Cusa Abreu de Bolívar, Adolfina Betancourt de Mederos, Carolina Parellana viuda de Zanon, Dolores Meléndez viuda de Fernández, María Antonia Mac Nenney de Fernández, Virginia Quesada de Mac Nenney.

Josefina Barraqué de Sabatés.

Conchita Montoto de Cerra, Gloria Montoto de Lezcano, Albertina Casanova de Sánchez, Rosita Pina de Torres Viera, Aurorita García Feria de Areces, Serafina Lastra de Giquel, Lidia Dotrés de Blez, Mercedes Ulloa.

Evangelina de la Vega de Céspedes.

Tulita Bosque de Baguer.

Bebita Díaz Brigman de Rivero.

Caridad Iglesias de Cape, María Antonia Rodríguez de Gottardi, Julia de Prío Socarrás, Matilde Diez de Lissarragui, Josefa Alvarez de Onetti, Patria Marrero viuda de Alvarez.

Margot Sastre de Bonich, Nena André de Valenzuela, Carmen Gálvez viuda de Cortiñas, Ana D. Gómez de Dumois, Jacinta Torres de Salazar, Chichí Etchegoyen de Muñoz, María del Carmen Fernández, Argentina Marrero de Kaba.

Ana María Carrillo de Salazar.

Lourdes de la Torre de Diehl, Elena H. de Escandón, Amelia Mederos de Morán, Elena García de González del Real, María Eugenia Alvarez de la Campa de Fuentes, Leopoldina Masó de Negret, Hortensia Muñiz de Menéndez.

Esther Cortina de Carbonell.

Luisa Rodríguez de Romagosa, Patria Pina de Pantoja, Amelia Alvarez de Morejón, Amelia Morejón de López Miranda, Angela de la Pezuela viuda de Schumann.

María Radelat de Fontanills.

Dulce María Chacón de Salas, Isolina Díaz, Margarita P. de Rembrandt, Esther Olivero de Martínez, Gilda Gross de Pavón, Lola Renaud de Solórzano.

Rita Alvarez Maruri de Somoano.

Esther Carranza de Maruri.

Lolita Morera de García Alonso, Pilar del Toro viuda de Piquer.

Señoritas:

Carmina de Cárdenas, María Luisa Ortiz, Lidia Lombard, Alicia Morales, July Abreu Plá, Muñequita Gastón, Chita Diehl, Teresita Rionda.

Loló Casteleiro.

Hortensia y Elena Montalvo.

Josefina Bonnet, Julia Morales Zaldo, María Teresa Rojas, Esperancita Tremols, Dora Mestre, Silvia Carranza, Loló Vinent, Margarita de Armas, Isabel Padró.

Hortensita Scull.

Cristina y María Kindelán; Carmelina Solís; Elena Hidalgo Gato; Rosita, Margarita y Enita Rayneri, Mercy Montoulieu, Silvia Maceo y Centurión, Elena y María Macía y Trémols.

María Antonia Mendoza.

Marta y Berta Fontanills; Beba Rodríguez Franca; Vicenta Aldecoa; Lilia Marín; Albertina O-Farrill.

Celita Hidalgo Gato.

Conchita y Ofelia López Bosque.

María Matilde Aróstegui; Isolina Cano; Silvia López Miranda; Margot y María Antonia Jorge; Rosita Barraqué; Panchita Martínez; Zeida y Chita Ochoa.

Lidia Pla.

Gloria Barraqué.

Beba Romagosa; Aimée Molino; Bebitina Torruella Robelin; Amalia y María Luisa de Llano; Josefina de la Cotera; Margarita Madrazo; Antonieta Jorge.

María Elena y Mercedes Alvarez Pedroso.

María Luisa y Gina Arango.

Alina Fuentes; Bebé Arozarena; Rosario de Cárdenas; Armantina Cuervo; Silvia Hernández Miyares Portuondo; Rosa Texidor; Lolita B. Pons; Mercedes Texidor; Elena y Rosario González Labarga.

Elena Brú.

Cuca Menocal; Marta Montes; Beba y Maggie Smith; Teresita Bernet; July Gutiérrez; Lily Batet; Minín Abello; Mina Errasti; Carmelina Cortiñas; Margot Zúñiga.

Marina Tamargo.

Blanquita Alvarez Marrero.

Flavia Argüelles.

Mercedes Onetti; Alicia Godoy; Marina Noroña; Carmelina Muñoz; Julia Becherelli; Aida Puig; Carmela Garmendía; Gloria Menacho; Delia Morales.

Ninina de los Reyes.

María Pérez; Lourdes Caballero; Carmita Pérez; Blanca Torres.

Manuelita y Juana María Catá; Pucha Dueñas; Evangelinita Gutiérrez; Berta Gutiérrez; Emilia María y Antolina de Cárdenas; Lidia Bustillo.

Cuqui Ponce de León.

Hortensia y Ofelia Rionda.

Gloria, Celia y Pilar Rodríguez Franca.

Aimée Molino; Adelaida Codina; Margot Ugarte; Margarita Suárez; Josefina y Cristina Zanón; Celia y Corona Perrote; Marie y Bobby D. Apud; Sara Suárez.

Aristela Ruiz; Amadita, Josefina y Generosa Núñez Calvo.

Rosina Guastella.

Lourdes Ramos Izquierdo.

Margot y Mercusa Vázquez; Loloíta Mesa; Edith y Borjita Escalante; Bicho Martínez; Rosario López Lemon; Ofelia López Gobel.

Odette y Fita Kohly.

Raquel Jaquet.

Alicia González del Real; Gisela García Espinosa; Ada y Graziella de Blank; Carmita y Fina Montero.

Teresa Pujals.

Aida y Raquel Fundora; Mimí Kaba; Hilda Castro; Lidia Fariña; María Julia Casanova; Mercedes Pina; Ana María González Rubio; Silvia y Berta Gottardi; Carmelina Boudet; Josefina Gutiérrez.

Olga del Pico.

Carmen Teresa y Ana Blanco; Alicia Fitz Gibbon; Estrella Fajardo; Hilda y Laura Fariña; Rita Alvarez.

Edel FARRES.

ASALTADO UN CIUDADANO POR VARIOS DESCONOCIDOS

Luis Granda Ferrer, vecino de Universidad 95, dió cuenta a la Policía, que en ocasión de transitar por Avenida del Oeste, en el barrio de Santos Suárez, fué asaltado por cinco individuos, los que cuchillo en mano, lo obligaron a entregarles a suma de seis pesos con 50 centavos, dándose acto seguido a la fuga.

Guanabacoa al Día

BODA ELEGANTE

La que tendrá efecto el día 29 del actual a las 6 y media de la tarde en la Iglesia del Santo Cristo, de la Habana.

Una parejita encantadora y muy simpática unirá ese día ante Dios sus corazones, jurándose eterno amor.

Hildelisa Zorrilla Pérez.

Bonifacio Martínez García.

Jóvenes muy estimados en nuestros principales círculos sociales donde se les quiere por sus dotes de bondosidad.

Boda que reseñaré.

CARTA

El señor José A. Puga, estimado compañero, Director del periódico local «La Publicidad» me remite la siguiente carta:

Sr. José R. Arango.
Cronista del DIARIO DE LA MARINA.
Villa.

Distinguido amigo y compañero:

Con motivo de iniciarse en Guanabacoa, el arreglo de la calle de Avenida de la Independencia, desde el tramo comprendido desde el entronque de la carretera de Luyanó hasta el puente Fe, y como esta obra ha sido aprobada ya por el señor Secretario de Obras Públicas, y se debe a las gestiones realizadas por los señores José Villalobos y Ernesto Franca, conjuntamente con el Ingeniero Jefe de la ciudad de la Habana señor Luis Martínez Sáenz, es por lo que te envío la presente con el objeto de que des tan grata noticia por medio de tu crónica de Guanabacoa al Día».

Sin más por hoy quedo a tu disposición.

José A. Puga.

Como estimo esta carta de un interés público y que ella por sí dice mucho de los señores José Villalobos y Ernesto Franca, dos jóvenes entusiastas por el progreso de esta Villa, muy dignos de imitación, así como del Ingeniero Sr. Luis Martínez Sáenz, siempre atento a las necesidades de las obras públicas y dispuesto a complacer las peticiones razonadas, he querido darla a la publicidad íntegramente sin hacer un comentario de ella y sí solo felicitar a estos dignos jóvenes que actúan tan desinteresadamente.

CONCURSO

Hasta las doce del día de hoy 27, se recibirán las soluciones del sobre lacrado depositado en una de las vidrieras de la tienda «Los Precios Fijos» conteniendo la fotografía de un artista del cinema, cuyo concurso ha sido organizado por la gerencia de la citada casa.

Las cinco personas que acierten a qué artista pertenece la fotografía que contiene el sobre lacrado ante el Notario Dr. Oscar M. Blanco Arenas, se les obsequiará con una entrada para la función del estreno de la magistral obra cinematográfica en el teatro «Carral» en la noche del propio día de hoy, titulada «Escándalos de George White».

Al mediodía se procederá a abrir los sobres recibidos conteniendo las soluciones y después el sobre que contiene la fotografía del artista elegido, todo lo cual se hará en presencia del público que acuda a este acto.

GRAN BAILE

Pasado mañana domingo a las 9 de la noche tiene anunciado un magnífico baile en sus salones de la calle de Martí, la novel Institución «Alianza Juvenil».

Dos conjuntos musicales han sido contratados para amenizar tan simpática fiesta: Orquesta «Alianza» y el septeto «Los Invasores».

Baile que ha de quedar muy lucido.

DE INTERES

A partir del próximo lunes los suscriptores del DIARIO DE LA MARINA recibirán después de las once de la mañana «El Noticiero», editado por esta Empresa, con el plausible fin de darles a conocer las noticias habidas durante el tiempo señalado por el descanso dominical a los periodistas.

Esta innovación del DIARIO viene a llenar el vacío hecho al no ver la luz el referido día por las causas de todos conocidas y es de gran necesidad.

Se tiene el propósito de que «El Noticiero» sea del agrado de todos publicándose en él, todo aquello de mayor interés.

TEATRO «CARRAL»

A las 8 y cuarto de esta noche dará comienzo un espléndido programa cinematográfico nuestro incomparable teatro «Carral».

Función de gala con el estreno de la magistral obra «Los Escándalos de George White» donde artistas de gran relieve como Rudy Valle, Alice Fay, y otros interpretan a las mil maravillas sus papeles en esta obra acompañan los coros de George White.

Otra cinta de gran argumento lo es sin duda «Entre dos Esposas», por Ralph Bellamy.

José R. Arango de la Maza.

Serán multados los que andan en camiseta

Desde hoy comienza a funcionar la taquilla recaudadora del Acueducto. Recaudación de ayer

La Secretaría de Gobernación ha trasladado al Municipio una denuncia presentada por sastres y cortadores de esta capital contra el solo uso de las camisetas por las calles de esta capital, con infracción del Artículo 180 de las Ordenanzas Municipales. Dicho escrito será enviado al Jefe de la Policía Nacional para su cumplimiento, multándose a los infractores.

CESANTIA Y NOMBRAMIENTO MUNICIPAL

El doctor Gómez Arias, Alcalde Municipal, continúa concurriendo a su despacho del Ayuntamiento, habiendo dispuesto ayer la cesantía del señor José Brea, recudador del matadero de Luyanó, designando en su lugar al señor Ricardo Daumí.

INTERESANDO UN INFORME

El Alcalde ha recibido una comunicación de la Secretaría de Justicia, interesando se le informe si el matadero de Luyanó pertenece al Municipio de la Habana.

FUNCIONAN HOY LAS TAQUILLAS DEL ACUEDUCTO

Debido a haberse terminado la reorganización en las oficinas del acueducto de esta capital, hoy jueves funcionarán las taquillas recaudadoras del mismo, donde pueden acudir los contribuyentes por el concepto de suministro de agua.

HABILITARAN VARIAS TAQUILLAS PARA PAGAR

El doctor Miguel Mariano Gómez ha dispuesto que para pagar los haberes a los empleados del Municipio, correspondientes al presente mes de septiembre, se habiliten las taquillas 8, 9 y 13, las que conjuntamente con el Departamento de Caja, liquidarán durante el viernes y sábado próximos, a todos los empleados.

AUTORIZACION PARA CUIDAR AUTOMOVILES

Al Municipio se ha dirigido el señor Luis Dueñas y Fonseca, solicitando autorización para cuidar los automóviles que se estacionan entre el «Centro Asturiano» y Manzana de Gómez, como lo viene haciendo desde hace algún tiempo. No pide retribución alguna por parte del Municipio, pero sí desea la autorización oficial de la Alcaldía.

El Alcalde Municipal, autorizará al peticionario, a la vez que dispondrá la regulación de esos servicios, por considerarlos eficientes y prácticos para los propietarios de autos en esta capital.

EXPEDIENTE DEL DOCTOR MANUEL BARROSO

La Sala Segunda de lo Civil interesa del Alcalde lo relacionado a la cesantía del doctor Manuel Barroso, sub-Director del Necrocomio, que fué hace algún tiempo, ya que dicho profesional ha pedido su jubilación.

RECAUDACIONES DEL MUNICIPIO

El Municipio ha recaudado las siguientes cantidades: por el Ejercicio Corriente, $9,455.26; por Resultas, $4[illegible]9.69; por Consejo, $815.16; por [illegible]as, $455.38; por Multas, $3.00, y por Espectáculos, $104.08. Existencia Total en Caja: $682,298.12.

COMISION DE PROFESORES EN EL AYUNTAMIENTO

Una comisión de profesores de la Escuela Municipal «José Miguel Gómez», compuesta de los señores Delio González, Luis García Ferrera, Félix Santos Borges, Rolando Valdés de la Paz y Julián Barrionuevo, trataron de entrevistarse en la mañana de aye con el doctor Gómez Arias, para conocer su resolución, respecto al memorándum presentado por dicha comisión, en la que le exponían que se encontraban injustamente separados de dicho plantel, por el Director, señor Ricardo de la Torre.

Desde el día 1 de Octubre próximo...

¡Oiga!

La VOZ de la CONCIENCIA

Todas las noches, de 8 a 9.
(Menos los domingos y cuatros de Septiembres)

por la estación CMCQ

de la loma del Mazo.
(680 Ks. 440.9 Mts.)

Redactores:
Tartarín de Tarascón, Juan Criollo, Inocencio Solís, Nipso Pérez de la Enramada, el Bachiller Francisco Borgóñiz y Muslera, el Príncipe Alejo de Rusia y otros aristócratas.
Caricaturistas:
Roseñada y Hercar
Jefe de Publicidad:
Amen Abar.
Caballo Blanco:
Exmo. Sr. Don Rosario Pérez Soa, Primer Marqués de Marimelena.

La Sala de Urgencia que cesó ayer, comenzará a funcionar hoy como Sala Cuarta de lo Criminal

Durante los tres meses de su funcionamiento se radicaron 915 procesos. La Ley de Orden Público empieza a regir también hoy. El último juicio, y las últimas sentencias y conclusiones

Ayer cesó de funcionar la Sala de Urgencia de la Audiencia de la Habana, la que ha pasado a ser Sala Cuarta de lo Criminal, con todo el personal con que contaba aquella, o sea con el Tribunal compuesto por el Presidente, Dr. José Ignacio de Almagro Elizaga y los Magistrados doctores Miguel A. Busquet Hernández, Braulio González Miranda, Ceferino Saiz de la Mora y Eugenio González Pérez de Alejo; de Secretario, Miguel A. Lavastida Lavastida, de Oficial de Sala Abelardo Aguiar de la Torriente, de Oficial de Secretaría, Osvaldo Crespo Caamaño y de Mecanógrafos Paulino Sierra y Carlos Lima, estando el personal subalterno integrado por Julián Martiartu, Conserje, y los Alguaciles Magín Wilson y Alfredo Reyes Pérez y el Mozo Antonio Plá. De Abogados de Oficio actúan los doctores Fabián García de la Vega y Carlos Gilberto R. Menció. En cuanto a los Fiscales, doctores Ramiro Cuesta Rendón y Gilberto Mosquera, no pasarán a la Sala Cuarta de lo Criminal, sino seguirán prestando servicios en la Sala Primera de Urgencia, que, con la Segunda de Urgencia, son los dos tribunales de esa naturaleza que comienzan a funcionar a partir de hoy, en que entra en vigor la Ley de Orden Público, o sea el decreto-ley 491 de 14 de Septiembre actual, con las modificaciones hechas por el decreto-ley 499 de 21 del mes en curso, y a los cuales nos hemos referido en ediciones anteriores.

La nueva Sala de lo Criminal, como se puede observar, ha contado y sigue contando con muy escaso personal, con el cual ha rendido una improba labor durante los tres meses de su funcionamiento, habiendo radicado 915 procesos, celebrando hasta cinco juicios orales diarios y dictado setenta y dos sentencias, además de haber dictado númerosos autos de sobreseimiento libre y provisional y otros por aplicación de amnistía e inhibitorias, entregando a las nuevas Salas que, como antes decimos, comienzan a actuar hoy, más de doscientas causas, según los Juzgados de que corresponda conocer cada una.

Nos hemos referido a la ardua labor desarrollada por la Sala de Urgencia, y hemos de añadir que se da el caso de que, sin contar con el personal completo, en cuanto a la Secretaría se refiere, desde luego, se han cumplimentado, con regularidad cronométrica todas las disposiciones del Tribunal, habiendo tenido necesidad el personal de dicha Secretaría de laborar en horas extraordinarias, tanto por la tarde como por la noche, a fin de dejar, como ha dejado, todos los asuntos al día, sin atraso alguno.

EL ULTIMO JUICIO, LA ULTIMA SENTENCIA, LAS ULTIMAS CONCLUSIONES FORMULADAS

No completamos esta información sino nos referimos al último juicio señalado y que, por cierto, hubo de suspenderse, fué el del proceso seguido a Marcial González Cárdenas, por infracción del decreto 292,—delito de atentado a agente de la autoridad.

La última sentencia notificada, lo fué al Dr. Fabián García de la Vega, culto letrado de esta Capital, Abogado de Oficio desde hoy de la Sala Cuarta de lo Criminal, defensor de Jesús Pérez Pérez, a quien se imputó un delito de atentado a agente de la autoridad,—consagrado en el artículo 258, y caso segundo y tercero del 259, ambos del Código Penal, tal como quedaron modificados por la Orden 225 de 21 de Octubre de 1901, en relación con el artículo 32 del decreto-ley 292 de 15 de Junio de este año; a Jesús Pérez Pérez, se apreció, conforme a la tesis del Dr. García de la Vega, la atenuante de embriaguez no habitual, imponiéndosele, solamente, seis meses y un día de prisión correccional, por cuanto se encontraba en dicho estado de embriaguez al agredir al Vigilante 641, Alberto Costales y al Vigilante 1410, Arturo de la Rosa, en Consulado y Neptuno, no habiendo escogido para delinquir tal embriaguez, por lo que hubo de apreciársele tal atenuante, que la alegó oportunamente.

Y las últimas conclusiones provisionales formuladas, lo fueron por el propio Dr. Fabián García de la Vega, como defensor de Marcial Cruz, acusado de infracción del decreto-ley 292,—tenencia de materias explosivas—, para quien el Fiscal pide seis meses de arresto mayor. Sostiene el doctor García de la Vega que su patrocinado debe ser absuelto, por cuanto que, según consta de las propias actuaciones sumariales, no realizó delito alguno, que consistiera en la fabricación, tenencia o venta de sustancias explosivas, ni resulta ser el propietario de los objetos ocupados, que tampoco se encontraban en su posesión o tenencia.

No se ha determinado aún donde funcionará la Sala Cuarta de la Criminal, pero para la misma y su Secretaría, se está adaptando un local en las antiguas Oficinas de la Cárcel y Vivac, bajos del edificio de la Audiencia.

SUIZA OPUESTA A RECLUTAR LA POLICIA PARA EL SARRE

BERNA, septiembre 26. (AP.)—El Gobierno se reunió ayer tomando el acuerdo de desaprobar cualquier reclutamiento de suizos para la policía del territorio del Sarre.

EVITE ACCIDENTES
VIAJANDO EN
TRANVIA

Pensión Completa en el Gran Hotel desde $3.00 diarios

Comprende este precio, además, desayuno, almuerzo y comida en su Restaurant de primera clase, baños y uso de las aguas y de todos los atractivos
DEL BALNEARIO

Si no puede descansar en estas bellas montañas, a 800 piés sobre el nivel del mar, pida las aguas de los manantiales. Botellón de 20 litros a $0.90. Doce litros, $1.25. 24 medias botellas, $1.50. 24 cuartos, $1.20

UNICO DEPOSITO: TACON NUMERO CUATRO, TELEFONO A-7627.

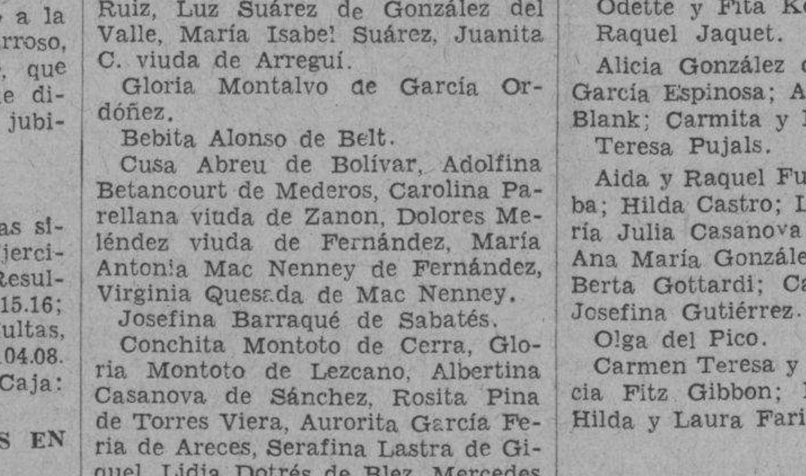

GRAN HOTEL DEL BALNEARIO Y PLANTA DE ENVASES DE LAS AGUAS.

SAN MIGUEL DE LOS BAÑOS
EL PARAISO DE CUBA

Aguas alcalinas bicarbonatadas recomendadas por los Médicos más eminentes, para la curación de enfermedades de las vías digestivas y urinarias; diabetes y todos los trastornos de la nutrición.
PIDALA EN TODAS PARTES
Infórmese por algún amigo que haya visitado el Balneario o utilizado las aguas para combatir sus enfermedades y en ello hallará la mejor recomendación. Pídanos, si desea, testimonios de la eficacia de las aguas
Cúrese el cuerpo y dele paz y belleza a su espíritu en San Miguel de los Baños. A dos horas en máquina desde la Habana. Pasaje económico y directo por $0.60 en ómnibus seguro y confortable que sale todos los días del Gran Hotel, Zulueta y Teniente Rey, a la 1 y 45 de la tarde habiendo además un ómnibus de fin de semana que sale todos los domingos a las 7 y 45 de la mañana.

M.E.C.D. 2016

BROMAS Y VERAS

Por JOAQUIN ARISTIGUETA

HE descubierto New York. Los compañeros de viaje me instalaron para enrolarme en una caravana (¿serán camellos?) que salió a ver Nueva York, lo que se dice a dar una vuelta. La idea de que me contaran muchas mentiras y que, al final, me vendieran maracas, que es lo que hacen en Cuba con los pobres turistas, fué un freno para mí. Además, eso de ser turista se me hacía cuesta arriba. Con lo mal que yo he pensado siempre de los turistas, que son unos seres infelices porque van por el mundo sin enterarse. En fin, que no quise ser turista y me fuí a perderme en New York, y a descubrirlo.

Los neoyorquinos sí que son turistas todos; por lo menos tienen cara de turista. Este fué el primer descubrimiento de un hombre, como yo, que está acostumbrado a ver turistas.

He observado que, en Nueva York, está de moda el uso de la pluma en el sombrero. La pluma en el sombrero la usan las mujeres; una plumita de color vivo o, a lo sumo, dos. Los hombres no usan plumas, aunque todos los sombreros que se exhiben en las vidrieras la tienen también. Yo pensé comprarme un sombrero de esos, de invierno (desde el día quince de septiembre, los neryorquinos no usan sombrero de paja así se frían los pájaros al vuelo) pero me contuve: si yo me aparezco en la Habana con una plumita de esas en el sombrero, dado lo profusamente que se usa «la recortá», me cazan. Y, como no tengo ninguna mujer que me desplume... Porque, si los americanos no usan la pluma con que les venden el sombrero es, sin duda, porque los despluman las mujeres.

Pero, de todos modos, a los americanos se les ve la pluma: todos llevan la pluma-fuente en el bolsillo. Y ellos en el bolsillo y ellas en el sombrero, constituyen un pueblo que se esfuerza en que se le vea la pluma, según he comprobado.

Los norteamericanos, cuando van solos, sin mujeres, caminan indiferentes al bello sexo. Bien es verdad que no es muy bello, porque para encontrar en New York una mujer bonita hay que encargarla. Yo me he figurado que, las pocas que hay, las cazan para los teatros. Y lo digo porque anoche fuí, curioso, al enorme teatro, suntuoso y magnífico, de la Radio City y vi unos números de revista que cualquiera se siente matemático con esos números. ¡Menudas cifras hará el empresario con números así!

Pero, por la calle, no hay una mujer de esas que en la Habana paran el tránsito, o el «tráfico» como dice la gente desde que un Ayuntamiento mal hablado lo denominó de ese modo. Y, naturalmente, los americanos van por la calle corriendo y sin distraerse en mirar a las mujeres; porque ¿para qué van a mirar lo que tiene tan poco que ver?

¿He dicho que el teatro de la Radio City es magnífico?: pues lo repito. Entré en él con Pena, con Frade y con curiosidad. (Pena es el Cónsul de Cuba en Gijón; Frade es un ciudadano de Asturias que ha comprado un radio y la curiosidad es la madre de todos los vicios, y no la ociosidad que es virtud muy rica).

Es admirable. Sacamos nuestra entrada, vulgo norteamericano «ticket», y nos costó ochenta y cinco centavos y muchas fatigas, porque había que ver qué cola. Pues este es el país de las colas: para todo hay que hacer cola, como cualquier aprendiz de carpintero. Cola para todo y para refrescar «Coca-Cola». Y claro que nosotros, cuando vimos tantas americanas en la cola, nos pegamos. En fin, que el pueblo americano es un pueblo eternamente arrimado a la cola.

El teatro de la Radio City es una maravilla. Cuatro pisos inmensos, mármoles, alfombras, dorados: da gusto. Como una hora estuvimos parados (¡otra cola! Tanta cola es como para pegarse uno hasta con su sombra!) Y al fin nos dejaron entrar. Las lunetas son sillones espléndidos. Y como la película era muy aburrida y las variedades ñoñas, nos dormimos en aquel divino teatro, divinamente. Porque no hay mejor teatro en el mundo que este suntuoso teatro de la Radio City, para dormir una siesta.

Una de las variedades las componían sobre veinte pianistas, la orquesta y casi un centenar de chiquillas «standard» admirables. Todas rubias, todas de igual estatura, todas del mismo peso, parecen hechas a troquel como las galletas. Y todas se movían a compás de esta música norteamericana que ha robado sus «melodías» al motor de explosión. En fin, todas iguales, todas mecánicas y la música con reminiscencias de este trajín que tenemos a bordo con las maquinillas de la carga.

Y como el público aplaudió muchísimo, nos despertó y nos marchamos a comer al «Fornos» (calle 52; dos pesos por un caldo gallego) porque si seguimos en ese gran teatro donde tan bien se duerme, creo que, en vez de comer, nos hubiéramos ido a bebernos un par de galones de gasolina, completamente maquinizados.

Verdad es que la mecánica del teatro es maravillosa. Cambian la escena en las narices del espectador, sin que se entere. Pero resulta que cambian y lo otro es igual que lo anterior y valía más que no cambiaran.

Y así es esta gigante Nueva York.

SEÑORA LESIONADA AL ARROLLARLA UN OMNIBUS

La señora Delia Fernández, de 42 años de edad y vecina de Santa Delicia 27, sufrió ayer graves lesiones, al caerse en los momentos que huía para no ser alcanzada por un ómnibus cuando se bajaba de un tranvía en la esquina de 10 de Octubre y San Nicolás.

Regresó el Dr. Braulio Sáenz conduciendo los restos de sus hijos, víctimas del 'M. Castle'

Hoy llegarán los vapores «Munargo» y «Quirigua» con carga y pasajeros. En el «Oriente» fueron embarcados 8,000 huacales de frutas y vegetales, 30 cajas de ron, y 300 bultos de tabaco

INFORMACION GENERAL DEL PUERTO DE LA HABANA

El violinista Elman

Mañana viernes por la mañana arribará a nuestro puerto el vapor americano «Santa Elisa», de la Grace Line, que trae 700 toneladas de carga para la Habana, y pasajeros.

Procede de Valparaíso y escalas vía Panamá.

En este barco llegarán el notable violinista Mischa Elman y el pianista acompañante Vladimir Padwa.

Los que vienen en el «Orinoco»

En la moto nave alemana «Orinoco», de la Hamburguesa Americana, que desde Vigo navega rumbo a la Habana, a donde llegará el día 3 del próximo mes de octubre, vienen Cristoph Jansen y familia; Abbelies Kaupp y familia; Rundolph Muller, José A. Barnet Vinageras y señora Ismael Bernabeu; doctor Edwind Haxel y señora; Ana M. Gener; María Alice Moore y familia; señora de Clemente Hernando e hijo; Rosario Puente, Antonio Baranda y señora, Vicente Guzmán, Ramón Vélez, José A. González, Luis González Suárez, Carmen Alvarez y familia.

El «Oriente»

El turbo eléctrico «Oriente», de la Ward Line, salió ayer tarde para New York, conduciendo carga general y pasajeros, entre ellos Clifford Bundag, John Burrell, José C. Cao García, Florence Cleveland, Frederick R. Hunter, Frances Wolswer, Joseph J. Dorf y otros.

El «Argual»

El vapor hondureño «Argual» llegó ayer de Boston con carga general.

Los que se esperan hoy

Hoy llegarán el vapor americano «Munargo», procedente de Miami, y el de igual nacionalidad «Quirigua», procedente de Cristóbal, ambos con carga y pasajeros.

Regresó el Dr. Braulio Sáenz

Por la vía aérea, y en compañía de su hermano político, el señor Guillermo Aguilera, y el doctor Julio San Martín, que había embarcado el día anterior para esperarlo en Miami, llegó ayer por la vía aérea el doctor Braulio Sáenz, que ha traído los cofres conteniendo las cenizas de sus hijos Braulio y Marta, víctimas del incendio que destruyó el «Morro Castle».

Numerosos amigos, compañeros de profesión y familiares acudieron al muelle del Arsenal a recibir al doctor Sáenz, que ha pasado terribles momentos al convencerse de la pérdidad de su esposa y sus hijos, que vió partir alegres.

La recaudación

La Aduana de la Habana recaudó ayer la cantidad de $137,293.04.

Carga para el Norte

En el turbo eléctrico «Oriente» fueron embarcados ocho mil huacales de frutas y vegetales, 300 cajas de ron, 300 bultos de tabaco en rama, 14 cajas de tabaco torcido, con trasbordo para Santander, y 40 bultos varios.

EVASIONES CELEBRES

(Traducción del italiano, por Carlos M. ANDREU)

En una época como la nuestra en que las evasiones son, si no imposibles, por suerte, no tan fáciles como en otros tiempos, merecen recordarse algunas, que ya por el nombre o el carácter de los fugitivos, ya por el modo o las circunstancias en que se efectuaron, se han hecho famosas.

CELLINI Y CASANOVA

Empecemos por recordar las de un gran artista y un famoso aventurero. Presi en el castillo de Sant'Angelo, Benvenuto Cellini reduce a tiras su sábana y la esconde debajo del jergón con un par de tenazas y un puñal. Una noche, llevando consigo estos utensilios, se sube al tejado, sujeta las tiras con un nudo a una teja que sobresalía del alero y se deja caer hasta el suelo. Pero le faltan aún dos pisos: al caer de nuevo pierde el conocimiento y permanece inmóvil un buen rato. Vuelto en sí, nota que tiene fracturada la pierna derecha. Con todo, logra arrastrarse hasta las puertas de Roma donde un amigo lo recoge y lo pone a salvo.

Giacomo Casanova fué aún más afortunado. Preso en los Plomos de Venecia, célebre prisión cuyo nombre se debe a que tenía los tejados de plomo, logra enviar una nota al prisionero que está en el piso superior, el monje Balbi, y ambos horadan el piso que los divide. Casanova tenía por compañero de celda a un espía. El aventurero le hace creer que estaba bajo la protección de la Virgen, que habría de mandarle un ángel para salvarlo. El ángel es Balbi, que, en efecto, desciende del cielo a través del piso horadado. Casanova, provisto de cuerdas y de un traje, se sube al techo del piso alto (que también ha sido previamente horadado) con la ayuda de un gancho, llevando al monje agarrado a la cintura. Una vez allí comienza una extraña y peligrosa excursión hasta el hueco de un granero, en el que penetra, siempre seguido por el compañero; echa abajo varias puertas, atraviesa una porción de salas, baja otras tantas escaleras y llega al primer piso del palacio. Los dos fugitivos atraviesan el último patio, se dirigen a la orilla; se precipitan dentro de una góndola y la fuga queda consumada.

DOS ESPECIALISTAS EN ESCAPATORIAS

Latude fué uno de los más audaces. En el Fuerte de Vincennes se salvó gracias a su presencia de espíritu: en un día de niebla echa a correr y los custodios lo siguen gritando: «¡Ataja!»... Entonces él también se puso a gritar «¡Ataja! ¡Ataja!», evitando de este modo que lo detuvieran, pues pareció que era de los perseguidores. Otra vez, con ánimo de hacer fortuna, pensó mandarle a la marquesa de Pompadour una caja de polvos inofensivos para denunciar luego un complot urdido para envenenarla, creyendo que la marquesa, agradecida, premiaría su celo. Por el contrario, fué encerrado en la Bastilla junto con un tal Antonio Allegre. Pensó huir por el tubo de la chimenea. Esta se hallaba llena de basura y alambres rotos y apenas si dejaba pasar el humo; pero había más: al llegar a lo alto de la torre, los dos prisioneros tendrían que tirarse desde más de treinta metros de altura para escalar de nuevo otra pared. Latude y su compañero no se amilanaron; con la ropa blanca que poseían, hicieron una cuerda para subir por ella hasta lo alto de la chimenea, y otra mucho más larga para bajar desde la torre al foso. Los muebles de la prisión, mesas, candeleros, etc., fueron transformados por ellos en cuchillos, sierras, etc... Todo lo escondían bajo el pavimento que estaba hueco hasta cierta profundidad. El trabajo más fatigoso fué el de quitar los hierros de la chimenea, que se hallaban incrustados en un cemento durísimo. Para ablandarlo, los dos prisioneros, manteniéndose en una posición sumamente incómoda dentro de la chimenea, le arrojaban aguua que llevaban en la boca. Cinco años duraron los preparativos de la evasión que se efectuó el 25 de febrero de 1756. Poco después Latude era arrestado en Amsterdan y de nuevo encerrado en la Bastilla.

Emulo suyo fué el barón de Trenk, oficial de guardia del cuerpo de Federico II. Encerrado en la ciudadela de Gratz, logró escaparse, pero cayó en una cloaca. Una semana después, quitándole la espada a un oficial que entró en su celda, se abrió paso entre oficiales y soldados, siendo al fin alcanzado y encarcelado. De nuevo logró escaparse sobre un caballo sin ensillar, con la ropa hecha pedazos, la cabeza descubierta y la espada rota. Arrestado al cabo de algunos años, lo encerraron en la fortaleza de Magdeburgo, sujetándolo con cadenas en una oscura y triste celda. Logra zafarse de las cadenas y con la punta de un cuchillo empieza a forzar las cerraduras de las puertas; cuando llega a la tercera, la hoja del cuchillo se rompe y queda fuera de su alcance. Con el pedazo de cuchillo que le queda en las manos, desesperado, se corta las venas; pero lo socorren, le venda y le curan. Exasperado por el sufrimiento, con la barra de hierro de una cadena, Trenk destruye un asiento de ladrillo que hay en la celda y hiere a uno de los guardianes. De nuevo lo esposan y cubren las puertas con una lámina metálica. A pesar de ello no desmaya y sigue trabajando para fugarse, a costa de enormes esfuerzos, por una galería subterránea, y pudo, al fin, recobrar la libertad, no por la fuga, sino gracias al indulto que Federico II le concedió después de dieciocho años de prisión casi continua. El indómito barón, sin embargo, acabó peor que había vivido, porque fué guillotinado en París, durante el Terror, cuando era emisario del Rey de Prusia. Más astuto y afortunado, Latude murió en su lecho, cargado de años y de fama.

NAPOLEON III... ALBAÑIL

Dos fugas por medio del disfraz se han hecho célebres: una es la del conde Lavalette, otra la del príncipe Luis Bonaparte, que más tarde fué proclamado Emperador bajo el nombre de Napoleón III. Condenado a muerte por los Borbones por haber permanecido fiel a Napoleón I, el conde Lavalette fué salvado por su esposa. Ésta, después de haber solicitado en vano el indulto de Luis XVIII, fué a ver a su marido en compañía de su hija Josefina; y mientras la niña estaba junto a la ventana de la celda, los dos cónyuges cambiaron de ropa. El conde, vestido de mujer, con guantes y velo y un pañuelo sobre el rostro, sale dando el brazo a su hija, atraviesa la sala de la Cancillería, pasando junto al carcelero, y alcanza el cuerpo de guardia donde oficiales y soldados esperaban, atentos y curiosos, para ver pasar a la condesa. Entra muy tranquilo en el coche que les esperaba fuera y después de permanecer escondido durante tres semanas, logra llegar a Bélgica. Indultado en 1822 volvió a Francia. Su esposa, una vez que se descubrió la fuga, había sido puesta en libertad, pero las tremendas emociones que sufrió le hicieron perder la razón.

Condenado a arresto por haber tratado dos veces de sublevar las tropas, Luis Bonaparte fué encarcelado en el castillo de Ham, cerca de S. Quintín, donde permaneció seis años. Un amigo de la infancia, el Dr. Conneau, y Thelin, criado, que aun estando en libertad, permanecía a su servicio, se ocuparon de preparar la evasión. En 1846 se hicieron unas reparaciones en el castillo Thelin consiguió un coche y pasaportes. En la mañana del 25 de mayo llegaron, como de costumbre, los obreros a eso de las seis y fueron sometidos a la inspección habitual. El príncipe, mientras tanto, se había cortado el bigote. Se puso peluca, calóse una gorra. Con la cara sucia y calzado con un par de pantuflas; llevando puesta una tosca camisa de tela y el traje sucio propio de un albañil en día de faena, con una pipa de barro en la boca, admirablemente disfrazado, salió, llevando una mesa en los brazos seguido del astuto Thelin. Guardias y soldados se prepararon a registrar el falso obrero; pero la mesa les impedía contemplar de cerca la cara maquillada del príncipe. En la misma puerta, junto al puente levadizo, dos obreros se pusieron a examinar atentamente a aquel compañero que no conocían. Pero uno de ellos exclamó: «¡Ah, si es Berton!»... Y fué esta fortuíta semejanza lo que salvó a Luis Bonaparte, el cual, una vez cruzada la última reja del castillo, se alejó en el coche previamente alquilado por Thelin, para tomar el tren de Bruselas. Dos años después era elegido Presidente de la República; paso previo para dar el golpe de Estado que lo hizo Emperador de los franceses.

Giuseppe SILVESTRI

Burla Burlando

Otra vez sobre las huelgas

Perdone el lector si vuelvo sobre el «tema», de las huelgas... He logrado algunas veces olvidarlo, como que es tema poco grato: una especie de pesadilla.

Pero cuando me parecía haber logrado ese olvido, un nuevo pellizco o un nuevo porrazo de la huelga, me hace colocarlo otra vez en la primera línea de mis impresiones.

—Caballero,—me dice la criada—no ha venido el pan.

¿Cómo?

—Parece que hay huelga de panaderos.

Vuelve, pues, a colocarse el «tema», entre los puntos de mi pluma.

* * *

A pesar de que el derecho a la huelga está ya «universalmente reconocido», hay algo en él que no me cabe en la cabeza

Ese derecho en la forma que actualmente se practica se parece al que se le pudiera conceder a las pandillas de mozalbetes de dilucidar sus cuestiones a pedrada limpia en la vía pública. Con esto el ciudadano pacífico y neutral se verá imposibilitado de transitar por la calle, sopena de recibir una pedrada.

El derecho a la huelga es un absurdo cuando puede redundar en daño de tercero, y más si ese tercero es el público nuestro señor.

Un gremio o sindicato ha acaparado o monopolizado un servicio de vital importancia para la ciudad: el de panaderos, por ejemplo. Por pitos o por flautas el gremio de obreros panaderos no quiere seguir prestando sus servicios y se declara en huelga, esto es, decreta la abstinencia de pan en toda la ciudad.

Un derecho que hace posible tales enormidades no puede ser viable sino cuando en el mundo se haya perdido la noción de toda moral y de toda justicia.

Hasta ahora casi todas las huelgas que hemos presenciado y que hemos padecido se han organizado y declarado contra el Capital. El Capital es, pues, el causante de todas esas perturbaciones.

Pero observando las cosas algo más de cerca, se echa de ver que las huelgas se producen después que el Capital ha fundado una industria o un comercio o una empresa determinada.

Es decir, que el Capital ha establecido un comercio, empresa o taller sin el concurso inmediato del obrero, el cual se ha presentado después a solicitar trabajo.

Pusiéronse de acuerdo sobre el precio y condiciones del trabajo el obrero y el patrono; más al poco tiempo los obreros se mostraron inconformes con lo convenido, júntanse en gremio o cofradía, y le exigen al patrono tal o cual modificación ventajosa para ellos y perjudicial para aquel.

Niégase éste y surje la huelga con todas sus «amenidades»... Es la historia de todas las huelgas que hemos presenciado en nuestra ya larga vida. Realmente nos parece increíble que ninguna industria pueda subsistir con este sistema. Tanto que consideramos al capitalista que hoy establece una industria un hombre completamente refractario al escarmiento.

Y es lo que uno se pregunta: ¿por qué los obreros no se adelantan a establecer las fábricas o las industrias por su cuenta para librarse de esas eternas disputas entre el Capital y el Trabajo?

Francamente, yo creo que este sería el modo más honrado de evitar tantos conflictos y de suprimir espectáculos tan poco edificantes como los de las huelgas. Pero parece que es más cómodo y más seguro esperar a que el Capital se adelante a establecer, fundar y fomentar, para luego salirle al paso con este dilema:

¡La sumisión o la vida!...

* * *

La oportunidad de las huelgas.

Cuando ocurren graves sucesos en el mundo o en nuestra misma nación es la mejor coyuntura para declarar una huelga de periódicos.

Si sobreviene una epidemia en la ciudad, es la mejor ocasión para decretar la huelga de médicos y boticarios.

Si estalla un gran incendio en la capital es la mejor oportunidad para proclamar la huelga de los bomberos.

Cuando surje el motín en las calles, con amenazas de muertes y destrucciones, es la hora más propicia para que se declare en huelga la policía.

Cuando la anarquía amenaza enseñorearse del pueblo, es la ocasión más oportuna para que la autoridad se declare en huelga.

Dicen que los «líders» huelguistas revelan gran talento y habilidad para eso de aprovechar las «oportunidades».

Yo creo, sinceramente, que lo que revelan es... una despreocupación infinita.

M. Alvarez Marrón.

700 niños han quedado sin padres por una explosión en Inglaterra

GREXHAM, Inglaterra, septiembre 26. (AP).—Ha ocurrido otra explosión en la galería principal de la mina de esta localidad, causando la muerte a otro minero, por lo que la lista de las víctimas asciende ahora a 262 desde el sábado.

A causa de la explosión de hoy, los trabajos de salvamento se hacen más difíciles, pues la entrada de la galería ha quedado cerrada.

Se tiene entendido que como resultado del desastre ocurrido en esta mina, 700 niños han quedado sin padres y 2,500 obreros sin trabajo.

El Jefe del Ejército aclara el motivo de la detención del Dr. R. Rendueles, Juez Municipal

Dice que el citado Juez, defensor del agresor de un soldado, quiso que éste se retractara de su acusación. Orden general sobre los festejos que tendrán lugar el próximo 10 de Octubre

El Cuartel General del Ejército Constitucional dió ayer tarde a la prensa la siguiente nota:

«En relación con la detención de que fué objeto el doctor Anselmo Rodríguez Rendueles, Juez Municipal Primer Suplente de San José de las Lajas al Cuartel General del Ejército Constitucional le interesa aclarar que el motivo de la misma no es político, ni tiene nexo alguno con el cargo oficial que desempeña el doctor Rodríguez Rendueles. Este señor que es el defensor de Antonio Cabrera y Rodríguez, agresor del soldado Carlos Novo Ponce, en su carácter de tal defensor, no de Juez Municipal Suplente visitó al herido y utilizando su condición de Juez y fingiéndose amigo personal —lo cual no es cierto, y en caso de serlo no estaría autorizado para cometer semejante coacción— del Jefe del Ejército Coronel Fulgencio Batista, intentó que el soldado agredido volviera sobre sus pasos retractándose de la primera declaración del suceso que diera al Juzgado de Instrucción de Marianao. Estos motivos, únicamente, fueron los que dieron lugar a su detención sin que pueda suponerse que el Ejército, al realizarlo, se haya extralimitado en sus funciones».

Por el Cuartel General del Ejército Constitucional se ha dictado la orden general número 155 que entre otras cosas comprende todas las disposiciones relacionadas con el acto que se efectuará el día 10 del próximo mes de octubre a las 11 de la mañana en el polígono de Columbia. La orden citada está de acuerdo con lo dispuesto en el artículo 362 del Reglamento Genreal para el Ejército tal como fué modificado en 31 de enero de 1930.

La ceremonia que se efectuará en Columbia consistirá en la imposición de la Orden del Mérito Militar al Jefe del Ejército Constitucional, Oficiales, Sub-Oficiales, clases y soldados del Cuartel General del Ejército, Regimiento «Martí», Regimiento «4 de septiembre», Regimiento «Máximo Gómez», Cuerpo de Ingenieros y miembros de la Marina de Guerra Constitucional, a los cuales se hubiera concedido dicha condecoración desde el 4 de septiembre de 1933, a la fecha.

En los demás Regimientos se llevará a efecto en dicho día y hora la ceremonia a que se refiere al párrafo anterior en relación con las condecoraciones de oficiales y soldados de cada mando. Todos los mandos del Ejército, dice la Orden General interesarán del Cuartel Maestre General la cantidad de medallas necesarias, con la debida antelación, para que sean impuestas en el citado día debiendo los jefes de los mismos, dictar las órdenes oportunas para el cumplimiento de lo dispuesto en este párrafo.

Aunque la citada orden militar determina la imposición de condecoraciones a todos aquellos a quienes se le hubiese concedido, lo acostumbrado en estos actos es condecorar al Jefe de mayor graduación, en este caso el Coronel Batista al cual se le impondrá la medalla de Mérito Militar y la Orden de Mérito Naval, concedidas con anterioridad, entendiéndose que las demás condecoraciones quedan automáticamente impuestas.

Ha sido suprimido el puesto de «El Cristal» perteneciente al Regimiento número 1 «Maceo». Ha sido reinstalado el puesto de «Marcané» el que pertenecerá a la segunda tenencia del escuadrón 17 del Regimiento número 1, y cuyo puesto está situado en el Término Municipal de Mayarí.

De acuerdo con lo dispuesto en el artículo 557 del Regimiento General del Ejército se ha dispuesto que la Academia Militar se considere dependencia del Cuartel General; que los oficiales que forman su plantilla tengan derecho al cobro de la gratificación señalada en el artículo 1669, y que todo el personal de oficiales, sub-oficiales, clases y soldados que prestan servicios en la Academia o estén como alumnos en ella, perciberán sus haberes por la Pagaduría del Regimiento número 5 «Martí».

Celebrado un juicio contra 4 estudiantes

Sus compañeros exigen que se les ponga en libertad. Varios petardos en Pinar del Río

PINAR DEL RIO, septiembre 26. (Por teléfono de larga distancia).—Ayer se celebró el juicio contra los estudiantes Fila, Cantón, Mora, Turina y otros, acusados de desórdenes públicos.

El Fiscal Gobel mantuvo la acusación, quedando el juicio concluso para sentencia.

Gran número de estudiantes, que se encontraban en la Audiencia, exigieron la libertad de los acusados, dirigiéndose después en manifestación a la casa del nuevo alcalde, señor Agapito Guerra, con el fín de solicitar que haga gestiones para obtener la libertad de Antonio Ismail y Jesús López, a quiénes se les acusa de terroristas.

PETARDOS OCUPADOS

Un soldado del servicio secreto ocupó un petardo sin haber hecho explosión en la casa del doctor Biada y otro en el solar anexo.

También fué hallado otro petardo en la Notaría del doctor Sarmiento, donde trabaja como procurador el señor Francisco Sarmiento, alcalde electo en las últimas elecciones celebradas.—**Corresponsal.**

En las oficinas del Acueducto no se dictarán cesantías, dice el Alcalde, Dr. Miguel M. Gómez

Se ha aumentado la capacidad de la planta de asfalto para terminar lo más rápidamente posible las obras de las calles. Se están sustituyendo los álamos con árboles más apropiados

Hoy se abrirán de nuevo las oficinas de la Recaudación del Acueducto, instaladas en el edificio de la Secretaría de Obras Públicas, por la calle de Cuba. Han terminado las operaciones del inventario, y organización para el funcionamiento de las oficinas.

Al frente del Departamento de Recaudación, continuarán los señores Miguel Angel Masvidal, y el doctor José María de la Aguillera, como Delegados del señor Alcalde Municipal, y el Sub Administrador señor Julián La Villa, competente funcionario a quien no le fué aceptada la renuncia presentada.

El señor La Villa terminada la licencia por enfermedad que disfrutaba, ha vuelto a tomar posesión de su cargo.

NO HABRA CESANTIAS

El Alcalde Municipal se halla muy satisfecho de la labor y eficiencia de los empleados, y de la cooperación que han venido prestando en la labor administrativa, y organización adoptada para el servicio mas eficiente del público, por lo cual hay la impresión de que no habrá cesantías, y pueden estar tranquilos los funcionarios y empleados del Departamento de Recaudación, pués serán repetados en sus cargos, siempre que cumplan con su deber.

EL SR RUIZ WILLIAMS

El Secertario de Obras Públicas, dedicó la mañana de ayer a despachar con los Jefes de Departamentos, los asuntos de la Secretaría, y lo concerniente a las obras de las carreteras auxiliares iniciadas ya en distintas provincias, y sobre las que ván a comenzar sin demora, de acuerdo con lo dispuesto con los Jefes de Distritos en sus recientes viajes al interior.

Se retiró temprano de las oficinas para asistir al Consejo de Secretarios.

HABLANDO CON EL INGENIERO JEFE DE LA CIUDAD

Según nos informó el ingeniero Jefe de la Ciudad, señor Gastón, se están activando las obras de bacheo en la ciudad. Se ha aumentado la capacidad de la planta de asfalto, para terminar lo más rápidamente posible las obras en las calles que están preparadas para recibir la capa de desgaste asfáltica, cuyos trabajos han tenido que sufrir demoras, por la poca producción de la planta que abastecía este material. Las lluvias que caen a diario estorban algo el adelanto de esos trabajos.

EL ARBOLADO DE LOS PARQUES

También nos informó el señor Gastón de que se hallan adelantados los trabajos de los parques, en los cuales se está sustituyendo el arbolado, arrancando los álamos que además de la suciedad que producen son árboles perjudiciales para las aceras y las casas, cercanas a los mismos y generalmente su estética deja mucho que desear, por lo que se cambian por laureles o «ficus benjaminus».

EN EL PARQUE CENTRAL

Con el fín de que guarde el arbolado del Parque Central relación con el Paseo de Martí, se han plantado hermosos laureles alrededor del mismo, y los tres o cuatro álamos que aún quedan en el interior, serán sustituidos también.

EL PASEO DE LA AVENIDA DE LA INDEPENDENCIA

El arbolado de este hermoso paseo, será en toda su extensión de «ficus benjaminus» faltando solamente un pequeño tramo, para que desde la Avenida de Padre Varela hasta las faldas del Castillo del Príncipe, luzca el nuevo arbolado, que muy pronto ha de ofrecer una bella perspectiva.

ACTIVIDAD EN LAS OBRAS DEL NUEVO MALECON

Se ha aumentado el personal jornalero en las cuadrillas que se emplean en la apertura de las calles que han de comunicar la nueva Avenida del Malecón nuevo, en la entrada del puerto, con las calles de la ciudad. Estas son amplias para favorecer la rápida circulación, descongestionando las antiguas y estrechas calles de esa parte de la ciudad.

La Moral y la Política

EN el orden de las ideas políticas y sociales, apuntaremos como una de las mejores formas de gobierno, aquel cuya constitución estimule al ciudadano a ser virtuoso, y, por reflejo de esta cualidad, lo lleve a disfrutar de una vida feliz. Es preciso, sin embargo, dilucidar si la felicidad del individuo es, en su esencia, semejante a la del Estado.

Quienes creen hallar la felicidad en la posesión de riquezas materiales, reconocen tácitamente que el Estado será feliz cuanto más rico sea; en cambio, quienes estiman que el Poder absoluto lo es todo, reputan como Estado más feliz aquel que cuenta con más extensos dominios y un mayor número de súbditos.

Mas, si ha de estimarse al hombre por su virtud y juzgarlo feliz en la medida en que sea virtuoso, también será el Estado más feliz, y por tanto, el mejor gobierno, aquel que esté integrado por tales ciudadanos.

Si tomamos la virtud por guía, es indudable que la vida más apetecible será la más virtuosa, y de ella se derivarán grandes beneficios para el Estado, ya que el individuo, salvo casos excepcionales, se siente más inclinado a la vida pública, con todas sus actividades, que a la contemplación indiferente de las cosas del Estado.

Analicemos las formas en que se proyecta la actividad política hacia objetivos, al parecer opuestos; pero que coinciden en su punto de origen, y convergen hacia un mismo centro.

Hay individuos que juzgando preferible la inactividad, el alejamiento de las cosas del Estado, rehuyen el desempeñar cargos públicos, por estimar que así gozan de más entera libertad. Pero no se detienen a considerar que las acciones de los hombres justos y virtuosos no tienen, ni pueden tener, otra finalidad que no sea la de ejecutar cosas útiles y bellas.

Otros, por el contrario, juzgan que la vida no tiene más objetivos que el acumular honores y riquezas. Someten todos sus actos al fallo exclusivo de su desmedida ambición y llegan hasta a considerar que difícilmente pueden obrar el bien aquellos que niegan su concurso al Estado.

Sin duda alguna, que la vida del hombre libre, desligado de toda responsabilidad política, es más cómoda y menos azarosa que la de aquel que ejerce autoridad. Este último necesita en grado sumo el talento, amén de cordura y de gran habilidad, si ha de orientar a sus gobernados y conducirlos con firmeza y seguridad por el derrotero de las virtudes públicas; mas éstas no puede practicarlas quien está lejos de sentirlas, ni sentirlas quien ambiciona riquezas y honores. Por eso han de ser los hombres virtuosos, es decir, aquellos que las rechazan, quienes desempeñen las altas funciones del Estado.

Si la política es una ciencia encaminada a establecer mejores formas de gobierno, los hombres a ella consagrados han de ser forzosamente seleccionados y elegidos de entre lo más connotado de la sociedad, entre aquellos que posean, de modo irrefutable, cualidades sobresalientes y una bien cimentada reputación como virtuosos.

En Cuba, donde por lo común la capacidad política no ha sido aquilatada en el orden moral, sino juzgada en el campo de las estridencias, nos vemos con frecuencia en la vergonzosa necesidad de tolerar, y aún de convivir, con elementos sin escrúpulos, desligados en parte de la moral pública, y que esquilman al Estado, dilapidando los caudales que éste pone a su disposición.

Hora es ya de que meditemos seriamente antes de elegir a los llamados a regir los destinos de la Patria, y encauzar por sendas de verdadera justicia al conglomerado social, cuya única estructura debe descansar en la virtud, lo mismo de gobernantes que de gobernados, propiciando así una nueva era de superación colectiva.

A. R. CASAL.

3 ofertas que reclaman su atención.

CAMISAS

Una interesante colección de camisas interpretadas según los nuevos modelos en telas de superior calidad, de novísimos diseños.

Cuellos extraordinariamente elegantes.

1.85

CAMISETAS

De semiseda, irrompibles, en blanco y en colores.

Excelente calidad.

58c.

"Shorts Encanto"

Confeccionados en excelentes telas blancas y de colores.

45c.

Planta baja.

El Encanto

M.E.C.D. 2016

9A SECCION

TELEFONOS:
Dirección. A-3577
Jefe de Redacción. A-3205
Sección de Sports. M-7912

DIARIO DE LA MARINA

TELEFONOS:
Quejas. M-7911
A. Clasificados. . A-3333
Agencia Marianao FO-7380

9A SECCION

AÑO CII — EL PERIODICO MAS ANTIGUO DE CUBA — LA HABANA, JUEVES, 27 DE SEPTIEMBRE DE 1934 — ACOGIDO A LA FRANQUICIA POSTAL — PAGINA ONCE

LA ACTUALIDAD

La Ley del 50 por ciento es más perjudicial a los cubanos que a los españoles

(Por LEON ICHASO)

OTRO caso dolorosamente típico de las terribles consecuencias que para el inmigrante español y para el cubano nativo ha traído la Ley del 50 por ciento.

El señor Lorenzo Mier y Pérez me envía la copia de una exposición que dirige al Secretario del Trabajo.

Consta en ella que dicho señor, natural de España, lleva más de cuarenta años de residencia en Cuba.

Vive en la Isla desde antes del comienzo de la Guerra de Independencia. Es ciudadano nacionalizado en Cuba, según el Tratado de París, por no haberse inscrito como español al terminar dicha guerra y por haberse inscrito además como cubano en el Juzgado Norte de esta ciudad Se casó con una mujer cubana perteneciente a una familia revolucionaria. Su padre fué preso varias veces por conspirar a favor de la Independencia y dos hijos suyos pelearon en la manigua cubana.

Tiene el señor Lorenzo Mier Pérez siete hijos nacidos en Cuba. A fuerza de luchas y de bregar llegó a disfrutar una posición comercial desahogada. Pero vino la crisis económica y con ella los reveses de la suerte hasta tal punto que hoy trabaja con un mezquino sueldo como dependiente en un café. Con este mísero salario viven —si eso es vida —él, su esposa cubana y sus siete hijos cubanos, los cuales todos están sin trabajo.

Pero tienen el escasísimo pan del trabajo paterno hasta el último día de este mes. Entonces la Ley del 50 por ciento arrancará de su puesto al anciano inmigrante, cubano nacionalizado señor Lorenzo Mier y Pérez y arrojará al hambre, a la miseria y a la desesperación a su esposa cubana y de familia revolucionaria y a sus siete hijos, también cubanos.

No puede ser. Es una injusticia que clama al cielo, cometida no ya sólo contra españoles que llevan en Cuba doble número de años que en España, sino todavía más contra cubanos y cubanas nativos, a quienes el Estado tiene ineludible obligación de amparar y proteger. Y como son incontables los casos semejantes a éste que pudiéramos referir, resulta que la ley del 50 por ciento castiga más con la indigencia extrema a esposas, madres e hijos cubanos que a los inmigrantes españoles. Por favorecer a una parte de los cubanos nativos, condena a otra mayor al más triste e inicuo desamparo y a las más angustiosas torturas de la penuria y del hambre.

Según cálculos estadísticos enviados al muy benemérito compatriota nuestro Don Miguel Castillo por la Alianza Nacional del Trabajo, pasan ya de siete mil los españoles inmigrantes que sólo en la provincia de la Habana han sido desplazados de su trabajo por la mencionada Ley del 50 por ciento. La mayor parte de estos españoles llevan residencia de años en Cuba y están casados con mujeres cubanas. Puede, por lo tanto, calcular el lector los millares y millares de cubanos y cubanas nativos que por la citada ley han sido llevados a la ruina y al hambre.

El Gobierno mexicano cayó en la cuenta de todos estos enormes perjuicios que a la vecina República causaba una ley de nacionalización semejante a la de Cuba. Y la ha reformado de tal manera que no sólo alivia notablemnte la situación desdichada de los españoles residentes en Méjico, sino que facilita también y fomenta la inmigración de nuestros compatriotas.

Ni Cuba ni Méjico ni apenas ningún pueblo hispano-americano pueden prescindir del español sin que se conturbe en sus mismas entrañas no sólo su marcha económica, sino también su proceso y su vida nacionales. En algunos de estos países, en Cuba, por ejemplo, están de tal modo fundidos los intereses de los españoles inmigrantes, con los de los cubanos, que ninguna medida puede ir en perjuicio de los primeros sin que vaya también en grave daño de los segundos.

¡Bien tristemente lo estamos probando todos con la Ley del 50 por ciento!

Dos hermanos perecieron electrocutados en ocasión de bañarse en el río Ebro

MIRANDA de EBRO. septiembre 26. (SE) En el pueblo de Santa María de Rivarredonda se hallaban bañándose en el río dos hermanos, de siete y nueve años. Cerca de ellos se encontraba su madre,que lavaba ropa. Se desprendió un cable de alta tensión y los muchachos intentaron recoger el alambre, pereciendo electrocutados.

Ha fallecido ayer el ex ministro de Hacienda Sr. Carner

Hacía 18 meses que se había retirado del Gabinete a causa de una enfermedad cancerosa

D. Jaime Carner, ex-Ministro de Hacienda del Gabinete de Azaña.

BARCELONA, septiembre 26. (A.P.).—Ha fallecido en esta ciudad, a consecuencia de un cáncer en la garganta, el ex-Ministro de Hacienda de la República, don Jaime Carner.

Hace dieciocho meses que se retiró del Gobierno, padeciendo ya de esa dolencia, y, desde entonces, se sometió a varias operaciones.

El estado del señor Carner, empeoró en las últimas tres semanas.

Salazar Alonso es indeseable para el Ateneo

Por 125 socios contra 4 se tomó ese acuerdo contra el Ministro de Gobernación

MADRID, septiembre 26. (WP.).—Ayer noche celebró junta general el Ateneo de Madrid, que, como se recordará, fué registrado recientemente, por la policía.

De los dos mil socios con que cuenta, sólo asistieron 130 a la junta general y, finalmente, se acordó, por 125 votos contra cuatro, considerar indeseable, como socio, al actual Ministro de Gobernación, señor Salazar Alonso.

El Ministro, hablando con los periodistas, acerca de este asunto, declaró que el Ateneo olvida los principios democráticos y los preceptos constitucionales que fijan la igualdad de los ciudadanos ante la ley.

«Correspondo al acuerdo del Ateneo—dijo—declarándome incompatible con aquellos socios que votaron mi incompatibilidad.»

Ocuparon en Lugo noventa bombas, nueve mil balas y materias para explosivos

LUGO, septiembre 26.—(WP) La policía ha encontrado en la bodega del concejal socialista Ramón Somoza noventa bombas y nueve mil balas de pistola, así como ingredientes para confeccionar explosivos.

El ministro de Hacienda, Sr. Marraco, mantiene la cotización de la peseta, a pesar de los consejos en contrario

Para el próximo mes de Octubre espera tener terminada su labor con respecto a los presupuestos nacionales y dice que: «por esta vez, los cuervos han tenido un fracaso»

MADRID, septiembre 26. (SE).—El Ministro de Hacienda, señor Marraco, antes de marchar a la Fuenfría, conversó con algunos periodistas, hablando con ellos sobre diversos temas de actualidad en relación con la confección del presupuesto que ha de presentarse a las Cortes en el mes de octubre.

El señor Marraco dijo que sólo falta estudiar el presupuesto del Ministerio del Trabajo.

Como ustedes saben, hemos examinado uno por uno los presupuestos parciales de los distintos Departamentos, y ello nos ha permitido ver muchas cosas y enterarnos con detalle de las interioridades de cada Departamento. Pienso en breve someter a estudio del jefe del Gobierno y del Consejo de Ministros todo lo relacionado a gratificaciones, horas extraordinarias, emolumentos, etcétera, de funcionarios públicos, al objeto de poder confeccionar un Estatuto de funcionarios en el que quede comprendido el problema de las plantillas y en el que se marquen normas fijas para lo sucesivo con el fin de que no haya desigualdades de ningún género. Terminada la redacción del presupuesto de gastos, y después comenzaremos el acoplamiento de las leyes complementarias. Yo calculo que con los refuerzos que se introducirán en el presupuesto de ingresos habrá un aumento por este concepto de unos cien millones. Tengo en proyecto la reducción de la base del impuesto sobre la renta, y en breve se dictará un decreto sobre amillaramiento, que aumentará el producto de la contribución territorial.

Hablando sobre estos temas el ministro de Hacienda resaltó las ventajas que para esta cuestión representan los trabajos modificar al caudal relicto a beneficio de los hijos. Respecto a la renta del alcohol, este

Don Manuel Marraco, Ministro de Hacienda

Ministerio mantendrá inflexible las normas que tiene hasta que el Ministerio de Agricultura modifique el decreto dictado sobre el particular.

Un informador le preguntó acerca de la situación de la moneda, y el Ministro respondió que recibía algunos consejos para la baja de la peseta al objeto de seguir la trayectoria marcada por la libra, pero como pudiera ser que esta baja fuera ficticia, yo estimo conveniente mantener la cotización». No dudo que la baja pudiera favorecer momentáneamente nuestro comercio, pero la estabilidad de la peseta favorecería la importación de capitales extranjeros. «Refiriéndose al comercio exterior dijo que espera que con la política de contingentes se normalice la situación.

Terminó diciendo que seguría la labor emprendida, a la que dará fin en el mes de octubre, y pueden ustedes decir que por esta vez los cuervos han fracasado en sus predicciones».

Se ocuparon cuatro tractores dispuestos para convertirlos pronto en tanques blindados

Cuatro agentes de policía declararon que habían permitido el desembarco de armas en Bilbao, cumpliendo instrucciones del señor Azaña, que entonces era Jefe del Gobierno Español

MADRID, septiembre 26. (AP.).—El Departamento de Seguridad anunció hoy que la policía de Sevilla se ha incautado de cuatro tractores embarcados desde Portugal, por Juan de Silva, con el objeto de ser convertidos en tanques por los revolucionarios.

Agregó que en Cádiz se hallaron por los agentes, varias planchas de acero, a prueba de balas, destinadas a convertir los tractores en tanques blindados.

Otro de los acontecimientos del día, ha sido la declaración de cuatro agentes de policía ante el Juzgado que entiende en la causa por el contrabando de armas, los cuales manifestaron al Juez, que habían permitido el desembarque de armas en Bilbao, en cumplimiento de órdenes de Azaña, que era a la sazón, Jefe del Gobierno.

El Juzgado ha dictado auto de procesamiento contra el comunista Partos, al que acusa de excitar a la rebelión.

También fueron dtenidos siete sujetos sospechosos cerca de la Universidad. a los cuales se les ocuparon pistolas. Todos dijeron ser de filiación socialista.

Contrabando de tabaco, valuado en 30,000 ptas. confiscado en La Coruña

LA CORUÑA, septiembre 26. (SE). Fuerzas de Carabineros, en una motora de la Delegación Marítima, sorprendieron a una embarcación que navegaba a motor y vela y que les infundió sospechas.

Los carabineros persiguieron a la embarcación sospechosa, que hacía rumbo a Mera, logrando alcanzarla.

Antes, los tripulantes de la embarcación habían arrojado al mar ocho fardos de tabaco, de un valor aproximado a 30 mil pesetas.

Los carabineros detuvieron a los tripulantes de la embarcación y recogieron el tabaco que flotaba.

UNA AVIONETA CAE A TIERRA Y QUEDA DESTROZADA

PAMPLONA, septiembre 26. (SE.) Se ha sabido que en el Quinto Real, cerca de Euzqui, ha entrado en barrena una avioneta extranjera que quedó completamente destrozada. Las dos personas que la ocupaban resultaron gravemente heridas.

Cuadros pictóricos por valor de cerca de 400.000 pesetas, robados a una Sra. en Valencia

En la Sierra de Culebras, provincia de Zamora, las fuerzas de carabineros, sorprendieron a una partida de cuarenta hombres, los que conducían 40 sacos de café de a 50 kilos

VALENCIA, septiembre 26. (SE.)—Doña Aurora Vera López ha denunciado que de su domicilio le han sido robados cuadros por valor de 385.000 pesetas. Entre los diversos objetos robados figura un cuadro de Goya, valorado en 200.000 pesetas. Se ignoran quiénes sean los autores del robo.

SE FUGAN VARIOS PRESOS DE LA CARCEL DE CASTELLON

CASTELLON, septiembre 26. (SE.) En la cárcel, capaz para sesenta presos, había 177 y se les permitía una gran relación con el exterior, lo cual ha servido para que alguien les facilitara herramientas y pudieran así abrir tres boquetes de 35 centímetros en los muros, que tienen un espesor de veinticinco.

A las siete de la noche, se efectuó la requisa, y no se notó nada anormal; pero pocas horas después los vecinos avisaron a la guardia de la cárcel que los presos se fugaban. Una vez comprobado esto, los soldados dispararon contra los fugitivos, de los cuales se rindieron dos y lograron evadirse ocho.

SE DESCUBRE UN ALIJO DE CAFE

ZAMORA, septiembre 26. (SE.)—Las fuerzas de Carabineros de los pueblos de Requejo de Sanabria y Padornelo han sorprendido, a media noche, en la sierra de Culebras, una partida de cuarenta individuos que llevaban varios bultos. Los carabineros les dieron el alto, y los contrabandistas huyeron por la sierra, después de abandonar cuarenta sacos de café de cincuenta kilos cada uno.

INCENDIO EN UN BOSQUE

TARRAGONA, septiembre 26. SE. En Montreal se declaró un violento incendio de un bosque propiedad de José Ferrer Ferrer, que, favorecido por el viento huracanado, tomó grandes proporciones. El fuego destruyó siete kilómetros cuadrados de bosque.

EN TOLEDO SE OPONEN AL TRASLADO DE LAS ACADEMIAS MILITARES A ZARAGOZA

TOLEDO, septiembre 26. (SE.)—Ante la noticia que publica la prensa zaragozana, de que con toda urgencia se estudia en Madrid el traslado de las academias militares a Zaragoza, traslado que dicen se realizará probablemente a primeros de octubre, el Ayuntamiento, a propuesta de la minoría derechista, ha designado una Comisión de concejales, que, de acuerdo con las entidades locales y de los diputados, contrarreste las gestiones de Zaragoza para el traslado a dicha ciudad de las academias militares.

El diario local «El Castellano» requiere de las representaciones toledanas que activen la evitación del proyecto y dice que las circunstancias sociales y económicas de Toledo demandan del Poder público refuerzo de los medios de vida de la población, lejos de suprimirle ninguno.

EN UN ACCIDENTE PERECE UN MINERO Y OTROS TRES RESULTAN HERIDOS

LERIDA, septiembre 26. (SE.)—El fuerte viento reinante en el Valle de Arán arrancó la armadura de tejado de la estación del cable aéreo de la mina «Margarita» de la Sociedad Anónima La Victoria, sito en término de Borost, y al derrumbarse aprisionó, en la entrada de la mina, a un grupo de mineros qué abandonaban el trabajo. Rápidamente se acudió en su auxilio, y tras grandes esfuerzos pudieron salir, completamente ilesos, diez mineros; otro, llamado Andrís Sibirá, falleció a los pocos momentos de ser extraído, y tres más, cuyos nombres y apellidos son Francisco Carrera, Jerónimo Badía y Juan Pérez Miguel, resultaron gravemente heridos. El suceso ha causado enorme impresión en la comarca.

ES DESTITUIDO EL ALCALDE ACCIDENTAL DE SEVILLA

SEVILLA, septiembre 26. (SE.)—El gobernador ha facilitado una nota en la que dice que, con motivo de la nota publicada por el alcalde accidental señor Rodríguez Alarcón éste ha sido sustituído, en sus funciones de alcalde interino y de concejal, sin perjuicio de las responsabilidades de otra índole que pudieran derivarse.

La reunión que el alcalde accidental ha convocado para tratar de los asuntos relacionados con el auxilio económico de Sevilla ha sido suspendida.

Un delegado comunicó al alcalde el oficio de destitución. Por su parte, el señor Rodríguez Alarcón ha facilitado una nota en la que dice que se reserva todas las acciones civiles y criminales que pudieran asistirle ante la determinación adoptada por el gobernador.

LA HUELGA DE CAMPESINOS DEL VALLE DE OROTAVA

TENERIFE, septiembre 26. (SE.) Según noticias que se reciben del Valle de Orotava, dicen que la huelga de campesinos se ha agravado. A las once y treinta de la noche estalló un petardo en la carretera del Jardín Botánico. La explosión se oyó en el Puerto de la Luz.

Se declaró sin previo aviso la huelga general en el Puerto de la Luz. suspendiéndose la circulación. El comercio permaneció cerrado y todas las actividades están paralizadas.

Las carreteras amanecieron llenas de tachuelas. Por la tarde se ha normalizado algo la situación, pues abrió el comercio. De la plaza de la Constitución salieron autobuses para Orotava y Realejos protegidos por guardias. El tránsito entre esta capital y pueblos noroestes de la isla ha quedado suspendido a causa de la huelga de Orotava. El gobernador ha publicado una nota muy enérgica.

Ha circulado el rumor en esta capital de que fué incendiado un automóvil en el Valle de Orotava, sin que en el incendio hubiera que lamentar ninguna víctima.

El Sr. Samper califica de grotesca y pedante la nota de Companys, contestando a la del Gobierno

Por el Ministro de la Gobernación ha sido convocada de nuevo a otra reunión la Junta de Seguridad de Cataluña, para tratar de la situación de orden público en la región

MADRID, septiembre 26. (WP.).—Los periódicos de esta mañana han publicado la nota que el Presidente de la Generalidad de Cataluña, señor Companys, dirige al Jefe del Gobierno español en respuesta a la comunicación de éste, dándole cuenta de que las decisiones del Consejero de Cataluña, señor Lluhí, no tenían fuerza de obligar en derecho en aquellos extremos que se refieren a la inmovilidad de los funcionarios del Poder Judicial.

La nota de Companys rechaza la palabra «disponiendo» que contenía la comunicación del Gobierno español, por considerar que la Generalidad catalana, al disfrutar la autonomía, no está en situación de dependencia, que es a lo que equivale la palabra «disponiendo», emanada del Gobierno Central y dirigida al Gobierno de Cataluña.

Esta mañana se reunieron casi todos los Ministros con Samper. La reunión tenía por objeto, tratar de la nota de Companys.

Samper, después de la reunión, declaró a los periodistas, lo siguiente:

«Algunos periódicos publican una comunicación atribuída a Companys que me resisto a creerla auténtica. Me parece demasiada pedantería. Tengo muy buen concepto acerca de lo corrección de Companys, y deben ser muy serias las relaciones entre el Estado y la Región Autónoma, para marchar por caminos grotescos. Espero recibir la verdadera comunicación, si es que existe. En vista de su texto, el Gobierno adoptará las determinaciones que estime oportunas.»

NUEVA REUNION DE LA JUNTA DE SEGURIDAD DE CATALUÑA

MADRID, septiembre 26. (WP.).—El Ministro de Gobernación ha convocado a una nueva reunión a la Junta de Seguridad de Cataluña, para el viernes.

No se tratará de una reunión protocolaria como la anterior, sino que tratará sobre la situación del orden público en Cataluña.

La "Ceda" está dispuesta a dar su colaboración al Gobierno, o a hacerse cargo del mismo

El Consejo Superior del Partido concedió ayer un voto de confianza a su Jefe, Gil Robles, aprobando su táctica para derribar al Gobierno de Samper o a cualquier otro

MADRID, septiembre 26. (WP.).—El Consejo Ejecutivo de la Confederación Española de Derechas Autónomas, conocida por la CEDA, ha tenido una excepcional importancia.

Gil Robles se dirigió a los Diputados de todas las minorías que integran la CEDA, los cuales contestaron por unanimidad, en el sentido de que debe formarse un Gobierno fuerte, capaz de afrontar la grave situación de orden público que prevalece en España, y de decidir definitivamente si Cataluña debe estar o no bajo la Soberanía del Estado español.

El Consejo concedió un voto de confianza a Gil Robles y la táctica de éste, será derribar en las primeras sesiones que celebre el Parlamento no sólo al Gobierno de Samper, sino a cuantos pudieran formarse, semejantes al que preside.

La CEDA está dispuesta a colaborar con el Gobierno, asumiendo un número de Carteras, proporcional a la fuerza que tiene en el Parlamento. Si el Partido Radical no se aviniese a formar Gobierno con la colaboración de la CEDA, Gil Robles reclamaría, íntegramente, el Poder para su Partido.

Es de notar la excepcional firmeza que revelan estas decisiones en los momentos presentes, cuando es público y notorio que los elementos extremistas tienen condicionada la actividad revolucionaria a la entrada en el Gobierno de la CEDA.

Esta mañana el señor Gil Robles visitó a Samper para comunicarle los acuerdos del Consejo Ejecutivo de la CEDA, y rogarle que los haga llegar a conocimiento de la minoría radical, que se reunirá el viernes.

GIL ROBLES ORGANIZARA LA »CEDA« EN CATALUÑA

MADRID, septiembre 26. (WP.).—El viernes marchará a Zaragoza el Jefe de Acción Popular, señor Gil Robles, para presidir la reunión preliminar de la organización de la CEDA en Cataluña.

Las tentativas de Ventosa para disuadir a Gil Robles de que actuara en Cataluña, han resultado infructuosas.

LAS JOYAS HALLADAS EN LA CASA DEL PERRO SIGUEN AUN EN EL BANCO

Hace días dimos cuenta del hallazgo de valiosas joyas en La Casa del Perro. Estas joyas aún no han sido reclamadas. Siguen depositadas en la caja de un Banco. Rogamos nuevamente a nuestros clientes examinen su colección para poder entregar este tesoro a quien pertenezca. Se trata de joyas de valor importante. Presente su documentación al reclamar.

LA CASA DEL PERRO NEPTUNO 38

Especialistas en artículos finos de piel.

Otros cincuenta millones han sido agregados al crédito de préstamos a los agricultores

En el edificio de la casa de Correos de Bilbao, ha sido atracado por dos pistoleros enmascarados, el cobrador de una fábrica, logrando escapar éstos con 13,500 pesetas

MADRID, septiembre 26. (SE.) El ministro de Agricultura manifestó que se han incrementado con otros 50 millones de pesetas los fondos del Crédito agrícola para la regulación del mercado del trigo.

Pronto se darán las disposiciones oportunas para que el servicio de concesión de préstamos se lleve a cabo con la celeridad necesaria.

Excita a los labradores a que acudan con todo interés al Crédito y no malvendan su trigo, cuyo precio oficial es remunerador.

Esto se hace para cortar los abusos de algunos compradores que, explotando el estado de necesidad de los agricultores, han conseguido hacer compras de trigo por bajo de su precio legal.

DOS PISTOLEROS ATRACAN EN BILBAO AL ORDENANZA DE UNA FABRICA

BILBAO, septiembre 26. (SE). Un atraco se ha perpetrado en el edificio de la Casa de Correos de Bilbao.

Sobre las cinco de la tarde se ressentó en la Administración de Correos a recoger el apartado, como de ordinario, Hilario Lorenzo Torrijos, de veinticinco años, casado, natural de Valladolid, ordenanza de la fábrica de barnices de Muñuzuri.

Seguidamente penetraron tras él en el recinto de Correos dos individuos armados con pistolas, los cuales se arrojaron sobre el ordenanza, al que amordazaron, tapándole la boca, con su propio pañuelo, y arrebatánle la cantidad de 13.500 pesetas en billetes y plata que llevaba, producto de los cobros efectuados en varios Bancos de la villa.

Luego ataron al atracado con ligaduras y le dejaron tendido en el suelo, dándose los atracadores a la fuga.

En la dependencia donde ocurrió el atraco presta de ordinario servicio un ordenanza, pero en esta ocasión no se encontraba presente.

El atracado permaneció tendido en el suelo hasta que fué visto por algunos oficiales de Correos y denunciado el hecho a un guardia que acudió a recogerle.

Hilario, al prestar declaración hace unos momentos ante el jefe de la Brigada social ha manifestado que los atracadores llevaban el rostro tapado con unos pañuelos desde la nariz hacia abajo; que eran jóvenes y que vestían trajes obscuros.

Hasta el momento no han podido ser capturados los atracadores.

SOLEMNES FUNERALES EN SANTIAGO POR EL FINADO ARZOBISPO FRAY ZACARIAS

SANTIAGO, septiembre 26. (SE).—En la catedral se han celebrado solemnes funerales en sufragio del que fué arzobispo de Santiago, fray Zacarías Martínez. Ofició de pontifical el obispo de Tuy, asistido de la orquesta y voces de la capilla. Entre la numerosa concurrencia figuraban los testamentarios del finado y numerosos sacerdotes.

En conmemoración también del aniversario del fallecimiento se repartieron bonos de comidas entre los pobres.

SE PARALIZA EL TRABAJO EN UNA MINA

JAEN, septiembre 26. (SE.)—Se ha anunciado la paralización del trabajo en la mina «San Gabriel», de Santa Elena, por falta de recursos para continuar la explotación, pues al declarar los mineros la huelga de brazos caídos por exigencia de subida de jornales, ha quedado en mala situación económica. Se calcula que pasarán de 800 los obreros sin trabajo.

INCENDIO EN UNA FABRICA DE ABANICOS.

VALENCIA, septiembre 26. (SE.) En la fábrica de abanicos que don Vicente Carbonell Rubio tiene instalada en el número ocho de la calle de Sevilla se ha declarado un formidable incendio, que, gracias a la rápida intervención de los bomberos, no ocasionó una verdadera hecatombe. A las dos aproximadamente los vecinos advirtieron que de la fábrica, donde no había nadie, salía gran cantidad de humo. Mientras unos procedieron a avisar a los bomberos, otros empezaron a desalojar los pisos, pues las llamas tomaron proporciones aterradoras. Los bomberos comenzaron enseguida—destruída ya la fábrica—a evitar que el siniestro se propagara a un almacén de papel y a un depósito de lubrificantes próximos al lugar del siniestro.

Ya dominado el incendio se notó la falta del bombero Ramón Duarte Rovira, de veinticuaro años, que había perecido carbonizado cuando, desde las galerías del entresuelo, arrojaba agua al interior de la fábrica.

El valor de lo destruído asciende a 150 mil pesetas.

Unos malvados, aprovechando los momentos de terror, se dedicaron a realizar robos de alhajas y dinero. La policía ha practicado ya bastantes detenciones.

La dimisión del ministro de Justicia

Se dice que Samper lo ha disuadido a mantenerse en el puesto hasta Octubre

MADRID, septiembre 26. (AP.)—El periódico «La Voz», publicau n rumor, que no se ha confirmado, diciendo que el ministro de Justicia, señor Cantos, ha presentado la renuncia como resultado de la nota publicada en la prensa por el presidente de la Generalidad.

«Se sabe—dice «La Voz»— que el ministro Cantos y Samper celebraron una larga conferencia, expresando el primero su extremo disgusto acerca de las relaciones entre el Poder Central y la Generalidad.

«En centros bien informados se dice que Cantos presentó la dimisión, pero que Samper le persuadió para que la retirase hasta que el Parlamento reanude sus tareas».

«La Voz» termina diciendo que la CEDA se reunirá mañana para decidir si apoy al Gobierno o se retira del Congreso.

NIEGA INDALECIO PRIETO UNA INFORMACION

MADRID, septiembre 26. (WP.)—El ex ministro socialista Indalecio Prieto ha rectificado una información publicada por los periódicos de esta capital, en la cual se afirmaba que Horacio Echevarrieta obtuvo algunos créditos del Estado, durante la permanencia de Prieto al frente de la cartera de Hacienda.

SERAN DESPEDIDOS LOS HUELGUISTAS QUE NO VUELVAN A SU PUESTO

ALGECIRAS, septiembre 26. AP.—En vista de que muchos huelguistas no han retornado al trabajo después de las cuarenta y ocho horas de la huelga de simpatía, las autoridades han anunciado que aquellos que no se presenten a trabajar antes del mediodía de mañana serán despedidos.

Oiga todos los días de 7a8 de la noche

LA HORA del DETALLISTA

Las últimas noticias del día Artículos de fondo. "Cruzando el Pantano", por Alberto C. Vila. Entrefilets. Cables de última hora. Las siete mentiras diarias. Exquisita colaboración.

LA HORA DEL DETALLISTA se trasmite por la

C M X

Lavín, a 890 Kilociclos

La Estación que se oye de San Antonio a Maisí.

Director:
Dr. Felipe Rivero

Cuentecillos de mi Tierra

Amor y misterio

(Por Narciso Díaz de ESCOVAR.)

DON Joaquín Olmedo, era un tipo verdaderamente andaluz. Había llegado a viejo burlándose de la humanidad. Nada le preocupaba, aparte de su tresillo y de sus tertulias del antiguo Liceo.

Noche tras noche, ocupaba su rincón, tomaba su café, leía algún otro periódico y se guaseaba del que cogía más cerca. Algunas veces sus bromas eran bastante pesadas. En un tiempo tuvo grandes disgustos, desafíos y hasta algún chichón en la cabeza que curar, pero después se decían Cosas de Don Joaquín, y todo se lo pasaban. Era además hombre muy simpático, instruído y de amena conversación.

Llegó cierta noche al Liceo y mientras tomaba el café, empezó de tertulia con Don Remigio Solano.

Era éste un segoviano que acababa de venir de Málaga, con un alto destino en las oficinas de Hacienda. Hombre muy serio, de mal genio y todavía con pocos amigos. Acostumbraba a charlar poco. No obstante con Don Joaquín echaba sus párrafos.

La noche a que nos referimos, le confesó a Don Joaquín que era un carlista acérrimo, que su padre fué Coronel en la primera guerra civil y que él estaba dispuesto a jugarse todo, por la causa absolutista, sintiendo únicamente que ya por sus años, pues era sexagenario, no podría unirse a la facción, peleando por sus ideas.

Don Joaquín pensó entonces tomarle el pelo y con cierto misterio le dijo:

—Amigo mío, resulta que somos correligionarios.

—¿De veras? Pues lo celebro mucho —Le replicó Don Remigio, estrechándole la mano.

Olmedo continuó:

—En Málaga hay muchos carlistas. Estamos conspirando para ver la manera de reclutar una buena partida y que salga al campo dentro de la Provincia, donde por tener a Málaga como muy liberal, no hay fuerza que la combata.

Nos apoderaremos de varios pueblos y obtendremos de las cajas municipales y de los contribuyentes bastantes recursos pecuniarios que enviar a las Provincias Vascongadas. Voy a serle franco, pues me inspira completa confianza. Estos días está aquí de incógnito el cabecilla Dorregaray.

—¿Es posible? ¿Y dónde se reunen Vds.?

—En una casa de la calle Parras.

Al decir esto Don Joaquín pensó en la Inclusa, viejo edificio donde una docena de Hermanas de la Caridad, ejercían su santa misión recogiendo recién nacidos abandonados por sus madres.

Don Remigio bajó más la voz y casi al oído de su bromista amigo agregó:

—No sabe Vd. qué grata noticia me da. Me gustaría conocer al cabecilla ilustre. ¿Tendría Vd. inconveniente en llevarme?

—Me es imposible, pues la reunión es mañana a las once de la noche y yo tengo a mediodía que salir en el tren de Córdoba para un asunto urgente de nuestra causa.

—¡Qué contrariedad, amigo Don Joaquín!

—No se apure Vd. lo tenemos todo previsto. La casa donde nos juntamos es un edificio grande, que está destinado a fábrica de jabón. No tiene pérdida. Está en el centro de la calle de Parras, tiene un pórtico de piedra con dos o tres escalones. Se emboza Vd. en su capa, llega y da tres aldabonazos pues la puerta estará cerrada. Le preguntarán qué desea y Vd. no tiene más que decir, sino Amor y misterio Es nuestra contraseña. Le abrirán en seguida.

—Muchas gracias —contestó Don Remigio—.

Ahora vamos a callar, que vienen amigos y echaremos nuestro tresillo.

Deseando estaba el segoviano que llegara el día siguiente.

Minutos antes de la hora ya estaba en la calle de Parras, frente a la inclusa, envuelto en su capa azul, con el sombrero bajado hasta los ojos y decidido a todo.

Dió tres aldabonazos, a poco sintió gente en el portal, se abrió una ventanilla y una voz femenina, dijo:

—¿Qué desea usted?

—Amor y misterio, —exclamó en voz baja el entusiasta de Don Carlos.

—¿Qué dice? No entiendo —repitió la voz dentro del zaguán.

—Amor y misterio.

Entonces la monjita, suponiendo de lo que se trataba, añadió dulcemente.

—Bien, hermano. Eche al niño por el torno.

No padezca más:
Si el mal es del
ESTOMAGO,
hígado, VESICULA,
úlcera gastro-duodenal,
COLITIS o intestinos
BISMAGEN
lo sanará.

Si ha tenido usted fracasos con otros remedios, olvídelos. La salud comienza en la primera cucharadita del polvo "Bismagen". Ensaye usted con un frasco de este maravilloso patente moderno y

bendecirá la hora en que decidió tomarlo.

EN LIBERTAD LOS ALCALDES Y CONCEJALES VIZCAINOS

BILBAO, septiembre 26. (WP.)—Han sido puestos en libertad los alcaldes y concejales de los ayuntamientos de Vizcaya que se hallaban encarcelados con motivo del pasado conflicto.

M.E.C.D. 2016

DESDE EL BULL PEN

La efectividad de los hermanitos Dean ha sido realmente notable por Brooklyn y New York, las dos grandes ciudades del Este

Por Gali

Haciendo un curioso repaso de las actividades de los hermanos Dean por Gotham, se ha logrado observar que los Dodgers de Brooklyn quedaron peor que los Gigantes ante los dos hermanitos... Los Giants ganaron dos juegos y perdieron doce... Los Dodgers no pudieron salir airoso una sola vez en 10 chances... El otro día Paúl Dean dejó en cero hits, cero carreras al team de Casey Stengel, pero parece que el umpire que actuaba en primera le ayudó bastante en su avance hacia el «Hall of Fame»... En el noveno inning de ese game, después de dos outs, Ralph Boyle disparó un arranca margaritas por el territorio de Leo Durocher... El veterano infielder ejecutó una preciosa parada y tiró rápidamente a la inicial, pero aparentemente Boyle arribo segundos antes que la pelota... El umpire Sears, sin embargo, declaro out al bateador y nadie se puso bravo, ni siquiera Boyle, teniendo en cuenta que esa decisión proporcionaba a Paúl el chance de pitchear el primer juego perfecto de la temporada... En ese doble header Dizzy Dean demostró más efectividad y velocidad que Paúl, y sin embargo, tuvo que soportar tres singles, dos de ellos al cuadro... El domingo último se ofreció la fiesta de despedida a Babe Ruth en el Stadium de los Yankees... Pero, no crean ustedes que esto significa la retirada definitiva del Bambino... El famoso slugger se ha despedido más veces de su público que Esperanza Iris de los cubanos... Contestando a los que me preguntan puedo informar que los juegos cancelados no se juegan en las Grandes Ligas... De este modo, aunque el schedule señala 154 matches para cada club, puede darse el caso de que uno de ellos termine con sólo 153 ó 152 jugados... Los New York Giants tienen un match cancelado con el Chicago y puede que ésto decida el pennant...

Los records del baseball dicen que el equipo de los Yankees de 1927 fué superior a la maquinita que poseen este año los Tigres... Ese conjunto de New York fué el que impuso el record de 110 victorias en la Liga Americana, ganando después los cuatro choques seguidos en la serie mundial... El batting average de los Yankees en 1927 fué de .307... Los Tigres están finalizando con un promedio de .301... Dazzy Vance, estando con el Brooklyn, pitcheó un game de cero-hits, cero-carreras frente a los Phillies... Schumacher ha pitcheado mejor que Hubbell este año... Babe Ruth recibió 114 bases por bolas el año pasado... En este no ha trabajado consistentemente.. Van Mungo tiene más velocidad que Leroy Parmalee.. El Bambino ha conectado 15 home runs con las bases llenas en su carrera basebolera... Ningún player ha podido meter la pelota de aire en las graderías de sol del centerfield de Polo Grounds... Babe Ruth ejecutó esta hazaña en 1923, pero en ese entonces las cercas estaban un poco más próximas... Nota para los anotadores baseboleros que nos gastamos por aquí: cuando un fielder pifia un foul fly, debe cargársele siempre un error a su cuenta... Dizzy Dean ha pitcheado este año mejor pelota que Harold Schumacher... Sean los Cardenales o los Gigantes, Cuba siempre tendrá este año un representante en la serie mundial.

Mike González está muy interesado en ofrecer una gran temporada invernal este año... El popular «Pan de Flauta» tiene en cartera un campeonato interesantísimo... Bill Rogell, de los Tigres, es mejor short stop que Frankie Crosetti... Vernon Gómez ha mantenido este año un promedio de 3.18 carreras limpias por desafío pitcheado... Los mejores outfielders de las Grandes Ligas hoy día, en el aspecto defensivo son: Joe Moore, Melvin Ott, Paúl Waner, Kiki Cuyler, Wally Berger, Henie Manush, Al Simmons, Sammy West, Benny Chapman, Roy Johnson, Earl Averill y el Pato Goslin... Vernon Gómez sólo ha ganado un juego como relief pitcher en la presente temporada.. .Fué contra el Cleveland... Hughey Critz no batea más de .235, pero se embasa con muchísima frecuencia... Lazzeri luce superior al Hughey... Fred Fitzsimmons está pitcheando mejor que Red Ruffing... Billy Dickey es mejor que Al López, de los Dodgers... Carl Hubbell pitcheó 46 innings consecutivos sin permitir anotaciones el año pasado... Este año el pobre Carl no ha pasado de 15 actos en escones consecutivos.. .La presente temporada es la tercera en que Vernon Gómez alcanza más de 20 victorias... Observando la forma en que están trabajando ahora los pitchers Cardenales, el manager de los Gigantes ha dicho: «¡Me alegro mucho de haber terminado ya con esa gente!» ...Y con esto ha expresado realmente el sentir de toda la ciudad de New York.

AL NO EMPLEAR DEBIDAMENTE A RICARDO TRUJILLO, EL FIVE DEL DEPORTIVO DE CARDENAS, PERDIO SU CHANCE OLIMPICO

Completamente gardeado por dos atléticos, el prolongado center del Cárdenas, debió haber abandonado su posición anotadora para pasar la bola a su standing guard que estaba solo

PARECE QUE EL TEAM ESTA DECAYENDO

(POR DOMINO)

Pudiera iniciar esta historia diciendo: «¿No se los dije? pero, me parece demasiado cruel. Aparte de que no parece propio. Sin embargo, algún recordatorio tendré que hacer sobre algo que afirmé en otros tiempos, a fin de que todos los cardenenses se dén exacta cuenta de que cuando escribí lo que escribí a raíz de terminarse el campeonato senior, lo hacía en bien del conjunto de sus simpatías

Se recordará que en aquel entonces, todo el mundo se deshizo en elogios para el Deportivo, afirmando que era un conjunto invencible y que «no necesitaba de nada para imponerse en el floor», después que los muchachos de Enrique González dominaron al team del Deportivo Hispano América en cuatro games. Uno de los pocos, quizás el único que no opinó igual, fué este servidor de ustedes, que gusta tanto del basket ball que se pasa la vida leyendo cuando de interés encuentra sobre el game.

HABIA QUE APROVECHAR A TRUJILLO

Observando las dos demostraciones ofrecidas en la Habana por el team del Deportivo en aquel entonces, llegué a la conclusión de que el five cardenense dependía enteramente de su velocidad y de la efectividad de sus tiradores. «El día que esos muchachos no se presenten claros»—dije—«el team encontrará múltiples dificultades para triunfar»

Además, observé que el team campeón, teniendo en sus filas un jugador de la estatura y condiciones de Trujillo, no lo utilizaba como realmente debiera en sus jugadas ofensivas y defensivas. Y escribí largo y tendido sobre eso.

Claro está que al presentarme cocomo espina en un lugar donde sólo abundaban hermosas flores, me convertí en el blanco de todos los tiros cardenenses, y creo que hasta los muchachos pusieron mi nombre en circulación iniciando una simpática cadena que, lejos de molestarme, me hizo buena impresión, puesto que indicaba a las claras que en la bella Perla del Norte, ciudad donde nemos conocidos muchos buenos depor. tistas, nohabía muerto el entusiastistas, no había muerto el entusias atleta local con idéntico celo que un sin trabajo protege ahora una moneda de cinco pesos.

LAS INDICACIONES...

Sin ánimo de molestar, sino tratando simplemente de ayudar, hice algunas indicaciones al coach cardenense, le aconsejé que hiciese mejor uso de Trujillo, le informé que México y Panamá estaban practicando los últimos sistemas del basket ball moderno, y que habríamos de perder con ellos si no presentábamos mejores combinaciones en el floor, y hasta me le ofrecí para enviarle las notas que pudieran interesarle, pero, se me interpretó muy mal, por no decir pobremente, y se creyó que en mi ánimo solo abundaba la crítica sistemática, que buscaba tan solo la manera de opacar el hermoso triunfo conquistado por los muchachos sobre el team del Hispano.

NUESTRA IMPRESION

Mi intención era otra, sin embargo. Yo, que prestando mis servicios como jugador había jugado varias veces contra Carlés, el Guajiro, Mike González, y los demás, y que sabía perfectamente la velocidad que poseían esos muchachos, me dí entonces exacta cuenta de que el team no contaba ya con su derroche de velocidad característica, y comprendí que el quinteto, iniciando su «down fall» perdería con un conjunto pimentoso y joven, tan pronto como sus players perdiesen también el excelente contacto que tenían con el goal.

Y entonces, observando la excelente estatura de Trujillo, consideré que el team podía resultar un magnífico defensor de los colores cubanos en las Olimpiadas, si su coach le sacaba más producto al muchacho.

Mal interpretado, mis observaciones produjeron un efecto contraproducente en Cárdenas, y creo que fuí declarado «persona no grata que fuí ciudad». No pude comprender nunca como era posible que mi buena intención no fuese bien interpretada y al escribir mis últimos comentarios sobre el asunto, recuerdo que dije a los cardenenses:

«El tiempo se encargará de darme la razón, cuando vuestro conjunto pierda parte de su velocidad y sus players no puedan anotar sus goals con la frecuencia que lo hacen actualmente perderán la supremacía que ahora poseen».

EL TIEMPO CONTESTO...

Y el tiempo ha contestado El team del Deportivo, que es el mejor que tenemos en la isla, ha perdido su chance de representarnos en los Terceros Juegos Deportivos Centro-Americanos solo por que sus players, cansados por el exceso de trainning y faltos ya de esa velocidad que les hizo lucir en nuestros floors durante algunos años, no han podido romper el juego corajudo puesto en práctica por el team del Atlético de Cuba, y no han podido anotar sus goals con la misma frecuencia que otras veces.

D etodo el team, sólo dos hombres parecen haber jugado en la eliminatoria: Trujillo y Ramiro Carlés, por que el mismo Billy Fernández, que tanto lució en la serie con el Hispano, llegando al extremo de impresionar a toda la cátedra con sus demostraciones, ha sido una completa desilusión y no ha podido ofrecer una efectiva contribución a su conjunto.

El Guajiro García jugó mucho, mucho, en el match del martes—segundo con el Atlético— pero el primer día estuvo wild, y todos los que le conocemos desde que visitó por primera vez esta ciudad, cuando sorprendió a los guards enemigos con sus sensacionales canastas de una mano, comprenden fácilmente que ya «ha visto sus mejores días» Creemos que el mismo Guajiro ha manifestado ya que éste es su último año en el floor.

CAYERON BONITAMENTE

Los altos oficiales del Deportivo achacan al mal arbitraje la eliminación que han sufrido Nosotros, a fuer de sinceros, debemos decir que el trabajo de Argüelles y Canosa fué aceptable y parejo para los dos conjuntos, habiendo permitido el martes un juego un poco más duro que la noche inaugural.

Trujillo fué gardeado muy «cerrado» lo mismo que Ramiro Carlés y el Guajiro García, pero, en idéntica situación se vieron Cardoso, Mike Díaz y Torricella y creemos que tanto unos, como otros, se llevaron sus golpes fuertes, recibidos inesperadamente en el calor de la lucha sostenida.

Los juegos celebrados hasta ahora en la eliminatoria han sido bastante duros, pero, aunque parezca mentira, eso conviene a los basketbolistas cubanos, por que México y Panamá juegan mucho más duro aún y el team que nos represente en el Salvador tiene que estar acostumbrado a esa clase de choques

VERDADEROS ASES

No cabe duda que el Deportivo posee un equipo envidiable, merecedor de todas las simpatías Sus muchachos han luchado duramente por triunfar y han caído bien, superados por un team como el Atlético que fué a jugar con su viejo lema de «corazón o lo otro» e hizo bueno su propósito de recuperar para la Habana la supremacía del sport.

Creemos que los muchachos de Enrique González han caído bien, por la más mínima diferencia y ofreciendo una resistencia espectacular, pero, es opinión nuestra que el team no hubiese perdido nunca su chance de haber seguido nuestros consejos, cuando indicamos que sacarán más provecho a esa prodigiosa estatura que posee el ídolo de Colón.

MAS ENTRADAS Y FAKES

Rodríguez Knight colocó a dos hombres para anular a Trujillo y el Deportivo, aunque se dió cuenta de ello, insistió en sostener a Ricardo como anotador para alcanzar sus triunfos, cuando la lógica indicaba que debieran haberse hecho algunas combinaciones con Puigpalat en el standing guard, que estaba siempre solo, para lograr que éste hiciese las veces de anotador En el match del match último Cueto tiró un millón de veces al aro, completamente solo (por que su hombre estaba ocupado en ayudar al guarding que se le hacía a Trujillo) y no pudo anotar una sola canasta. Puigpalat es mejor tirador, y puesto en acción, tras bonitas combinaciones, hubiese podido encestar algunos puntos

Otra cosa, el mismo Trujillo no empleó debidamente su inteligencia y dió siempre el pivot hacia el mismo lugar. ¿Qué hubiera pasado si Ricardo se hubiese virado alternativamente de una y otra parte? Yo se los diré: «hubieran cristalizado muchas más canastas, y el Atlético hubiese encontrado más dificultades para anular su labor». Pero, Trujillo insistió en virarse siempre en la misma forma y los Tigres le cayeron encima para impedir que pudiese tirar con libertad al goal

También Carlés, que es un gran jugador, parecía preocupado cada vez que entraba en juego Cardoso y no trabajaba con la misma efectividad. Menos dribbling, más combinaciones y algunas entradas interesantes de Trujillo por el centro del floor, alzándose delante de la defensa enemiga para dejar caer la pelota en el mismo goal, hubiesen hecho mejor provecho a los bravos campeones de Cuba, justamente como aconsejamos que hiciesen a raíz de dominar al team del Hispano, pero, los muchachos se empeñaron en sostener su sistema, pensando quizás que siempre habrían de tener gran efectividad en las tiradas que hacían al aro desde todos los ángulos del terreno, sin pensar que los «breaks» podían romper un día en sentido contrario, y ésto les ha costado la eliminación.

Es realmente doloroso que ello haya ocurrido, por que, francamente, resulta desconsolador que un team captase cinco veces seguidas el campeonato de un país y al momento de optar por la representación cubana para ir a unas Olimpiadas, resulte eliminado.

Esperamos un «come back» impresionante de los Cardenenses, y creemos que no pondrán inconveniente alguno para que varios de sus jugadores puedan reforzar el equipo nacional. Trujillo, una bella cosa, pudiera ser con buena práctica y más recursos, un center peligroso del team Cuba y Ramiro Carlés y el Guajiro García, pese a encontrarse en el inicio del término de sus brillantes carreras, parecen todavía lo suficientemente buenos para proporcionar dos puntales de interés a la representación nacional.

Función estelar esta noche en el Viejo Frontón de Jai Alai

LOPE TENORIO Y HUMBERTO CASAL TERMINARAN HOY SU TRAINING PARA PELEAR EL SABADO

GRAN PROGRAMA SE DARA EL SABADO POR LA LIGA SOCIAL

En el turno principal jugarán las campeonas de Cuba con el gran equipo junior del Hispano

Un interesantísimo programa es el señalado por la Liga Social para el próximo sábado en «Gran Stadium Cerveza Tropical».

El primer turno de la cartelera lo cubre el match «Asociación de Empleados de la Whiz», vs. «Havana Electric», último del campeonato veraniego de baseball social. Será esta la última oportunidad en el Campeonato que los fanáticos tendrán para admirar la perfecta máquina beisbolera del «Whiz», con su infranqueable cuadro de Cobas en el C., «Quince y Medio» Estévez en primera, Rafaelito Ruiz en segunda, el sensacional Perfecto Alonso en la tercera y el papá de los shorts amateurs cubanos; el maravilloso Joe Dopico.

Camarón, Vázquez, Justo Pérez y Vitico Muñoz estarán en los jardines, y Juan Noa, el as de la Social, irá al centro del diamante —después de 28 skunks consecutivos— para tratar de batir el record de ceros consecutivos.

Su contrincante posiblemente, lo será Tomás de la Cruz, y resultará sensacional este duelo entre los dos formidables lanzadores derechos.

LAS SELECCIONES

Apenas concluído el primer game, saldrán al césped tropicalino las grandes Selecciones Olímpicas «A» y «B», de la Social, con la «crema» de los players de la Liga

Cuando tú, fanático veas desplegarse al campo o sucederse al bat al trabuco de la «A», seguramente que exclamarás: «Esa sí que es una verdadera selección olímpica». Pero luego tropezarás con las estrellas de la «B» (sangre moza y coraje, producto social), y comprenderás que el cuadro inexpugnable de la Selección «B», no debe ser batido, teniendo a Padilla en el C., Panchín Suárez en primera, Pazos, segunda, «Pollo» Rodríguez tercera y Joe Dopico ss.

La selección «A» está integrada por veteranos players ex-unionistas. La «B» la integran atletas formados en la Social, y, por la abundancia de estrellas en ambos conjuntos, se comprenderá que no fuera necesario buscar grandes jugadores con linternas de Diógenes, en el circuito social.

Estas selecciones son la que la Liga inscribiera para las eliminaciones olímpicas beisboleras.

LINE UPS:

Los probables line ups, aun cuando los managers Argimón y Gómez Calvo no los han dado oficialmente, son:

SELECCION «A»

J. López, rf.
A. Falla, 2da.
A. Alvarez, lf.
F. Guerra, c.
V. Muñoz, cf.
R. Vega, 3ra.
J. Estevez, 1ra.
A. Reta, ss.
L. Ruisánchez, p.
P. Alonso, p.
J. Noa, p.
T. Cruz, P.

También están seleccionados: César Batán, Paituvi, Dávila, Costales.

SELECCION «B»

L. Pazos, 2da.
J. Dopico, ss.
G. Valdivia lf.
C. Padilla, c.
R. Barreras, rf.
A. Rodríguez, 3ra.
M. Michelena, cf.
M. Suárez, 1ra.
A. Torres, p.
E. Boffill, p.
M. Fernández p.
M. Alonfos, p.

Por la «B» están seleccionados Juan Llusá, Germán García, Ramón Cobo, Mario Morera y Fernando Clavel.

SEGUIRA EL TEAM «ACCION»

Héctor Peláez, líder del team «Acción Republicana», nos ha enviado para su publicación la siguiente aclaración:

Señor Pedro Galiana,
Cronista de Sport del periódico DIARIO DE LA MARINA,
Ciudad.

Mi distinguido amigo:

En estos días han circulado rumores de que «Acción Republicana» no competirá en el próximo Campeonato de invierno en la «Liga Social de Amateurs de Cuba».

Deseo hacerle saber que son inciertas tales versiones, y que por el contrario me siento tan satisfecho, que ya estoy preparándome para dicho evento; significándole que haré una completa reorganización en el team para presentar un fuerte conjunto que sea del agrado de los fanáticos.

Algunas sorpresas preparo para dicho próximo campeonato, y aspiro a tener un perfecto team amateurs que se destaque como de los mejores que se puedan haber organizado en los últimos tiempos.

Le agradeceré haga llegar estas impresiones a los fanáticos, para evitar que se siga extendiendo la «bola» lanzada por personas que parecen les interesa la retirada de Acción Republicana de la «Liga Social de Amateurs de Cuba».

Sin otro particular, me reitero suyo afectísimo amigo,

Héctor E Peláez Presidente.

FRONTON JAI-ALAI

—Un programa de interés.
—Se ofrecerá esta noche.
—Partidos y quinielas.

RESULTADO OFICIAL DE LA FUNCION CELEBRADA ANOCHE

PRIMER PARTIDO

	Tantos.
Ochoa Menor y Adolfo, blancos	25
Paco Menor y Amancio, azules	14

Ganador: BLANCOS.

PRIMERA QUINIELA

	Tantos.	Pagos.
1.—Paco	5	$ 3.54
2.—Mir	2	4.90
3.—La Paz	4	5.70
4.—Morales	3	7.96
5.—Ferrer	6	4.25
6.—Iturriaga	5	6.37

Ganador: FERRER. $4.25.

SEGUNDO PARTIDO

	Tantos.
Ferrer y La Paz, blancos ..	23
Morales y Paco, azules	30

Ganador: AZULES.

SEGUNDA QUINIELA

	Tantos.	Pagos.
1.—Esquivel	4	$ 4.35
2.—Lasa	2	6.33
3.—Escarza	6	4.97
4.—Juanito	3	6.97
5.—Goyo	1	4.97
6.—Aguiar	2	4.10

Ganador: ESCARZA. $4.97.

TERCER PARTIDO

	Tantos.
Juanito y Lasa, blancos ..	19
Román y Escarza, azules	30

Ganador: AZULES.

PROGRAMA OFICIAL PARA LA FUNCION QUE SE CELEBRARA HOY, JUEVES 27 DE SEPTIEMBRE DE 1934

(A las 8 y 30 p. m.)

PRIMER PARTIDO, A 25 TANTOS: Ochoa Menor y Esquivel, blancos; contra Vales y Goyo, azules. A sacar los primeros del cuadro 9 y los segundos del cuadro 9 y medio, con ocho pelotas finas.

PRIMERA QUINIELA, A 6 TANTOS: Creus, Ochoa, Hugues, Paco, Salazar y La Paz.

SEGUNDO PARTIDO, A 30 TANTOS: Ochoa y Salazar, blancos; contra Morales y Paco, azules. A sacar los primeros del cuadro 10 y los segundos del cuadro 9 y medio, con ocho pelotas finas.

SEGUNDA QUINIELA, A 6 TANTOS: Mir, Juanito, Iturriaga, Morales, Aguiar y Lasa.

TERCER PARTIDO, A 30 TANTOS: Juanito y Mir, blancos; contra Aguiar e Iturriaga, azules. A sacar los primeros del cuadro 10 y los segundos del cuadro 9 y medio, con ocho pelotas finas.

COCKTAIL DE MODA

Havana-Club Special

1 Cucharadita de azúcar
1 Vasito RON HAVANA CLUB
El jugo de 1 Limón
El jugo de 3 cerezas en almíbar
Hielo menudo, se bate bien en la cocktelera y se pasa por un colador fino.

SPORTS — DIARIO DE LA MARINA — SPORTS

PAGINA DOCE — LA HABANA, JUEVES, 27 DE SEPTIEMBRE DE 1934 — AÑO CII

T. O. M. Sopwith, sportman británico, aparece aquí al timón de su famoso yate «Endeavour», que ha sido vencido por el «Rainbow», en la lucha entablada por ambos por la posesión de la Copa América. El «Endeavour» ganó las dos primeras regatas, pero después perdió cuatro consecutivas.

TONY CANZONERI LE GANO A DUBLINSKY

BROOKLYN, New York, septiembre 26. (AP).—Tony Canzoneri, ex campeón mundial de los pesos ligeros, alcanzó hoy una impresionante victoria sobre Harry Dublinsky, de Chicago, después de 10 rounds de lucha.

El ex campeón pesó 134 libras y 3 cuartos, por 140 que tuvo Dublinsky.

El vencedor del encuentro entre Lope Tenorio y Humberto Casal se enfrentará contra Relámpago

Esta tarde ambos pugilistas terminarán su entrenamiento en la Arena Cerveza Cristal. Pincho Gutiérrez y Jess Losada se muestran optimistas, pues aseguran que Lope puede perder

La pelea para el sábado en la Arena Cristal entre Humberto Casal, recién llegado de España, y el filipino Lope Tenorio, ha despertado, muy lógicamente, gran interes.

Los fanáticos recuerdan las últimas exhibiciones de Casal en la Habana; no olvidan su tremendo golpe de derecha que tantos éxitos le ha proporcionado, y por referencias han sabido de sus «combates» en Barcelona, Madrid, Salamanca y otras ciudades de la Vieja Patria.

El filipino ha sentado sus reales en la Habana, según dice él, hasta que sea derrotado. Todas sus peleas en esta ciudad han sido del agrado general y no son pocos los que aseguran que no hay en la actualidad en Cuba quien pueda derrotarlo. Casal, según los diarios españoles, ha progresado enormemente adquiriendo durante un invierno en aquel país frío la estamina que carecía. Como críticos, después de haber visto al simpático muchacho de Losada en training creemos que su nuveo estilo «fajador» es muy peligroso frente al filipino. Como fanáticos nos alegra saberlo, pues así veremos una pelea reñida y bien discutida. Una pelea entre fajadores, siempre ha gustado más a los fanáticos que una exhibición de boxeo científico.

HOY, ULTIMO DIA DE ENTRENAMIENTO

Esta tarde completarán su entrenamiento todos los boxers que tomarán parte en el programa —segundo de la serie— que nos presentarán Pincho y Parga. De dicho entrenamiento nada hemos podido sacar en limpio a no ser que ambos están en magníficas condiciones físicas. Juzgar a los «peleadores» en training es querer sentar cátedra de críticos a la fuerza.

Pincho Gutiérrez y Jess Losada han dirigido el training de Humberto y le han inculcado que la única manera de vencer a un peleador como el filipino, carente de velocidad en las piernas, es atacándolo siempre que éste esté fuera de balance. Cuando un peleador como Tenorio logra poner la norma de velocidad y pelea, como ha hecho en todas sus peleas en Cuba, «flatfooted», es difícil ser vencido por novatos, pero si estos novatos le quitan el ataque y sacándolo de balance lo atacan en ese momento lo pueden derrotar. Como ejemplo ponemos el caso de Castillo, que hizo lo mismo en sus peleas en Cuba hasta que el panameño lo hizo pelear moviéndose continuamente y Castillito, falto de piernas, hubo momentos en que no sabía dónde estaba el contrario.

Si Casal logra imponer su ataque seguido y cuando el filipino está en posición de pegar logra sacarlo de balance, puede vencerlo, quizás si más fácil de lo que los fanáticos creen. Si comete el error de los anteriores de dejar que el filipino imponga su norma y cambie golpes con él en el clinch, le sucederá lo que a los demás.

UNA BUENA SEÑAL

Cada vez que una pelea causa interés entre los fanáticos, el termómetro de la entrada es la petición de pases de «botella». Hasta ahora ya han sido muchos los que se han acercado a los promotores a pedirlos, señal inequívoca de que tenemos razón al decir que la pelea del sábado en la Arena Cristal es la más interesante y pareja que se ha presentado éste año. Para el vencedor la victoria significaría, quince días después, una pelea contra Relámpago Sagüero.

Como la situación no es como quisiéramos, los precios continúan bajos. Por 65 centavos la grada una pelea que en otra época hubiera sido cobrada a dos dóllars.

EN LAS GRANDES LIGAS

RESULTADO DE LOS JUEGOS DE AYER

LIGA NACIONAL

Brooklyn, 3; Boston, 1.
Pittsburgh, 3; San Luis, 0.
Filadelfia, 5; New York, 4.
El juego de Piratas y San Luis se suspendió por oscuridad en el octavo inning.

LIGA AMERICANA

New York, 4; Filadelfia, 3.
Cleveland. 6; San Luis, 2.
Detroit, 12; Chicago, 10:
Detroit, 10. Chicago, 3.
(Sólo se jugaron ocho innings por oscuridad).

ESTADO DE LOS CLUBS

LIGA NACIONAL

Clubs:	G.	P.	Ave.
New York	93	58	.616
San Luis	91	58	.611
Chicago	83	64	.565
Boston	74	73	.503
Pittsburgh	73	73	.500
Brooklyn	69	81	.456
Filadelfia	56	89	.382
Cincinnati	52	95	.354

LIGA AMERICANA

Clubs:	G.	P.	Ave.
DETROIT	99	52	.656
New York	93	58	.616
Cleveland	83	68	.550
Boston	75	75	.500
Filadelfia	67	81	.453
San Luis	67	83	.447
Washington	64	85	.430
Chicago	51	97	.345

JUEGOS SEÑALADOS PARA HOY

LIGA NACIONAL

Boston en Filadelfia.
Pittsburgh en Chicago.
Cincinnati en San Luis.

LIGA AMERICANA

Filadelfia en Boston.
Es el único juego que hay señalado en el circuito.

TOPICOS FUTBOLISTICOS

Por Peter

—La gran verbena del sábado.
—Benjamín Fernández, Pte.
—Acuerdos de la Federación.

¿Ha separado usted su entrada para la gran verbena futbolística que tendrá lugar en el «Campo Cerveza Polar», el próximo sábado?

Si no la tiene en su poder, adquiérala antes del sábado, porque de lo contrario va a tener que hacer cola, porque es cosa segura que habrá aglomeración en las taquillas.

La gran verbena futbolística que ofrecen los repórters que tienen a su cargo la información balompédica en los periódicos diarios va a ser el acontecimiento del año. Por varios motivos: Por el número de orquestas que amenizarán, por los regalos que habrá entre la concurrencia, por el gran número de kioscos, en los cuales se expondrán nuestras más populares industrias, por las horas que podrán los verberos disfrutar de una verdadera noche de verano y por el gran número de lindas mujeres que coadyuvarán con su presencia al éxito de la fiesta.

Todo el mundo, y su tío, se han dado cita para el sábado por la noche en el Campo Cerveza Polar.

El próximo día diez de octubre debutará en la Habana el equipo «Hatuey», de Santiago de Cuba, que trae la representación de la Casa Bacardí.

Podemos asegurar que el conjunto que vendrá ha de ser de los buenos, tal vez el mejor que nos ha enviado Oriente Prueba al canto:

Soto, Piruli, Delmonte, Caveda II, Marín, San Emeterio, Rodríguez, Regojo, Ardilla, Quico, Rosillo y Juan. Además se están haciendo gestiones para que venga también el goalkeeper Canto, que fué la sensación en el match en que se discutió el Campeonato Nacional.

La Casa Bacardí, por conducto del amigo y compañero Manolo Fernández Campa, nos obsequió a los repórters balompédicos, con senaos pequeños garrafones del sabroso licor orientla de fama mundial Agradecemos la gentileza.

El Deportivo Luyanó, la simpática institución que tiene su local social en Teresa Blanco 49, celebrará el próximo sábado una fiesta bailable en honor de su Comité de Damas

La fiesta ha de resultar muy interesante.

Agradecemos la atención del señor Modesto Sandá, Presidente del Deportivo Luyanó, que nos invita, pero lamentamos en el alma no poder asistir, porque esa noche nuestra presencia en el Campo Cerveza Polar es casi imprescindible

Ayer por la tarde hubo Asamblea de Delegados en la Asociación de Foot Ball de la República de Cuba, y el asunto de más trascendencia fué el nombramiento de Presidente de dicho organismo, que recayó nuevamente en la persona del señor Benjamín Fernández, el mismo que venía desempeñándolo y, a quien en su oportunidad dimos el pésame, y no una felicitación como hicieron todos los demás señores que estaban presentes en la reunión.

También se habló sobre el equipo cubano que irá a representarnos en los Terceros Juegos Deportivos Centro Americanos de El Salvador

A juzgar por lo que allí se dijo, podemos asegurar que esta vez no han de encontrar obstáculos los señores de la Nacional, pues los clubs que estaban presentes se pusieron incondicionalmente a disposición del máximo organismo, y hasta se habló de que si los juegos por fin se celebran en marzo, fecha en la que ya habrá comenzado nuestro campeonato, se acuerde de antemano la suspensión del mismo con el objeto de no entorpecer los trabajos de preparación del equipo

Realmente salimos muy satisfechos de la reunión, cosa que no nos sucedió cuando con igual motivo, se reunieron Nacionales y Presidentes de Clubs para enviar un once a Haití primero y a México después.

A continuación van los acuerdos adoptados por el Comité Directivo en su reunión ordinaria del pasado martes:

En cuanto a los acuerdos del Sub-Comité Directivo se acuerda: (a) Que visto el informe del árbitro señor Luis Borrazas, que dice: Que durante el partido Cultural-Atheletic, celebrado el pasado domingo en el Stadium Tropical, tuvo que expulsar del terreno de juego al jugador del Atheletic señor Ricardo Mas, por juego peligroso. (B) Que el señor Presidente del Club Cultural, en comunicación enviada a la Federación hace formal denuncia contra dicho jugador señor Ricardo Mas, de agresión premetida, pues pues cuando el jugador señor Enrique Morales del club Cultural que resultó lesionado, era conducido para ser curado, el señor Ricardo Mas manifestó, que la agresión no iba dirigida contra el equipier señor Morales, sino contra otro jugador llamado el Montañés (C) Que el señor Delegado Ulpiano López, que había tenido que delegar a su vez, con el señor Alfredo Fernández presenta en la sesión, a dicho señor que declara que presenció el incidente, e informa que vió como el jugador señor Ricardo Mas dejó pasar el balón y acometió al jugador señor Enrique Morales poniéndole los pies en la cara.

Se acuerda dejar en suspenso al jugador señor Ricardo Mas y pedir al Arbitro señor Luis Borrazas, una aclaración o ampliación de dicho informe para una vez con todos los antecedentes del caso poder fallar el mismo.

Se aprueban las siguientes altas de jugadores: Por la Juventud Asturiana: Julio Alvarez Robledo, Santiago Couto Villadoniga, José Martínez y Martínez, Valentín Rey Mérida, Manuel Rey Mérida y Abelardo Miusal Hernández y por el Atheletic F C., el señor Manuel Campa Alvarez.

Se acepta la baja de los jugadores señores Carlos Díaz, y Julio Straus ambos pertenecientes al Fortuna S.C.

Darnos por enterados de los acuerdos adoptados por la Asociación de Foot Ball de la República, en su sesión del día 19 del corriente.

Se aprueban las actas de los partidos celebrados el pasado domingo en el Stadium de la Tropical

De acuerdo con el artículo 48 del Reglamento, se acuerda pasar una comunicación a los Clubs de Primera Categoría Serie A. para que antes del día primero de octubre, señalen a la Federación cual ha de ser el Campo que utilizarán como home-club advirtiéndoles, que si antes de esa fecha no lo declaran, se entiende que seguirán con el mismo que tenían designado

Se acuerda, en vista de la falta de luz con que terminan los partidos, que desde el día primero de octubre próximo, la hora para empezar los mismos, será a las 12:50, 2 y 10 y 3:45 respectivamente.

Corresponder a la comunicación que nos remite el Club Deportivo Centro Gallego, manifestándonos haber acordado enviar su Delegado al Comité Directivo de la Federación, dejando sin efecto el acuerdo anterior, y aceptar en principio, las gestiones realizadas por el señor Presidente y el señor J. Martínez, haciendo votos para q. cristalicen en un acuerdo beneficioso para ambas partes, y para el deporte, acordando felicitar sinceramente a dicho Club. por el acuerdo citado, ya su digno Presidente señor Eugenio González, aquí presente, manifestándole todos los delegados de los demás Clubs, la satisfacción que su presencia les produce.

Aprobar el acta de la esión celebrada el día 22 del corriente por el Comité Directivo, para la reorganización del Organismo Arbitral, en la que fué nombrada una comisión, para la solución de dicho asunto, compuesta por el señor Manuel Vila y Otero, Jesús Bacera y Eugenio González.

Aceptar la proposición hecha por el señor Manuel Fernández Campa, Delegado del Club Hatuey de Santiago de Cuba, para concertar dos partidos con el equipo de dicho Club, los días diez y doce de octubre próximo en esta ciudad.

Programa para el domingo día 30 de septiembre en el Stadium de la Polar.

CONCURSO DE VERANO

1:30 Nacional F. C. vs. D. Puentes Grandes.

TORNEO DE CAMPEONES

2:40 Olimpia vs. Iberia F. C.
4:15 Fortuna vs. Deportivo Centro Gallego.

Delegado Deportivo señor Jesús Lacera.

JUEGA EL HISPANO CON EL BEJUCAL EN BASKET EL SABADO

El team campeón del Circuito celebrará un importante juego con el nine de la H. Eléctric

Los que aseguraban hace poco que el team junior del club Hispano, ganador del campeonato celebrado por la Asociación, podía hacer mejor papel frente al Liceo de Bejucal que las chiquillas del club Fortuna, debido a poseer mejor defensa, encontrarán una oportunidad de confirmar o desilusionarse de esa creencia el sábado por la noche.

Según una información dada a la publicidad por Isidro Ruiz, secretario de la prestigiosa AsociaciNn Atlética Femenina, el sábado ha de celebrarse un interesantísimo programa de basket ball femenino en el floor del Club Atlético de Cuba, apareciendo en el turno de mayor importancia el team del Hispano, campeón junior de Cuba, con el poderoso conjunto del Liceo de Bejucal, campeón senior.

Este match, aunque parece perfectamente bueno para que el Liceo se apunte una buena victoria, promete resultar altamente interesante si las estupendas chiquillas de Nardo Zapico batallan con el coraje que es característico en todos los equipos de los Tigres.

Maruja García, una de las mejores jugadoras cubanas, Conchita Fernández, unidas a la simpática Gallito Tamargo, aparecerán una vez más para enfrentarse con Totó López Senén, Cuca Gómez Roca, Rosalía Pachó y otros ases de don Eduardo de las Casas.

El programa combinado es:

A las nueve: Tous vs. Estrella.

A las 10.30: Hispano vs. Liceo de Bejucal.

Paco Muñoz actuará de anotador; Raúl Argüellee y Canosa, de referees y Valdés Ortas será el time-keeper. La entrada costará 10 centavos.

LA JUNTA DE LA ASOCIACION

La Asociación Atlética, en su última reunión, tomó los siguientes acuerdos:

Primero: Se declara improcedente y sin causa justificada alguna, la retirada del Fortuna Sport Club del Campeonato Senior Femenino de Basket Ball y de la Asociación Atlética Femenina de Cuba.

Segundo: Condenar por antideportiva la actitud tomada por la directiva del Fortuna Sport Club con motivo de dicha retirada, con la que han faltado a las más esenciales reglas de spormanship.

Tercero: Declarar públicamente que la directiva del Fortuna Sport Club y su presidente el señor Ramón Pérez, han faltado a su compromiso moral, contraído con este organismo, según carta sin fecha que fué entregada al señor secretario el día 31 del pasado mes de agosto y por la cual aceptaban de antemano todos los pormenores del Campeonato Senior Femenino de Basket Ball.

Cuarto: Declarar en consecuencia rotas las relaciones deportivas de la Asociación Atlética Femenina de Cuba con el Fortuna Sport Club, prohibiendo a los clubs inscriptos en la Asociación la celebración de competencia alguna con dicha sociedad, a excepción del Club Liceo de Bejucal, que por obstentar el título de Campeón Senior Femenino Nacional de Basket Ball debe defender dicha supremacía contra cualquier equipo que se inscriba en las eliminaciones, convocadas por el Club Olímpico de Cuba, a fin de seleccionar el team que ha de representar a este país en los próximos Juegos Olímpicos que se han de celebrar en la República de El Salvador.

Y para remitir a la directiva del Fortuna Sport Club, expido la presente con el Visto Bueno del señor Presidente, en dos hojas de papel timbrado de esta Asociación Atlética Femenina de Cuba, en la ciudad de la Habana, a 25 de septiembre de 1934.— **Isidro Ruiz**, Secretario.—Vto. Bno.— **Marcelo Albareda**, Presidente p. s. r.

ACOMPAÑA AL TEAM DE BASKET DE ORIENTE, UN JOVEN PERIODISTA

Se encuentra en esta Ciudad, acompañando a los atletas orientales que nos visitan con motivo de la eliminatoria Olímpica de basket ball, el joven periodista santiaguero Pedro Rivera, que colabora en las páginas del periódico «Adelante». El muchacho tiene la mejor impresión de la Habana y nos decía ayer que el team oriental jugará «a morir hasta el último momento'.

Nuestra bienvenida.

CRONICA DE ESGRIMA

(Por Attaché)

LAS ELIMINACIONES DE SABLE

Anoche dieron comienzo las eliminacione sde sable en la Sala de Armas del Colegio de Arquitectos.

Tiró el grupo «A».

El primer lugar fué conquistado por el joven Julio Cayado, de la Sala de los Arquitectos.

El segundo lugar correspondió a José M. González Prendes, de la Sala Alesson. Y el tercero a Carlos Lamar, de los Arquitectos.

El Jurado, bajo la Presidencia de Ramón Fonts, estuvo integrado por los señores Vivanco, Alfert, Temes y Herrera.

Hoy continuarán las eliminaciones de sable. Corresponde tirar al grupo «B».

Yesta misma noche, después de terminar el grupo antes mencionado, los que ocupen los tres primeros lugares, se enfrentarán con los vencedores de anoche, para que así, con los vencedores finalistas, quede formado el equipo cubano de sable que representará a Cuba en los Terceros Juegos Deportivos Centroamericanos, y nombrar, a la vez, el Campeón Nacional de esa arma.

A las ocho y media de la noche, como en las competencias anteriores, es la hora fijada.

M.E.C.D. 2016

Waite Hoyt dió los nueve escones a los Cardenales del San Luis

SE CONFIRMA LA SUSPENSION DE LOS JUEGOS DEPORTIVOS HASTA MARZO DE 1935

SPORTS DIARIO DE LA MARINA SPORTS

AÑO CII LA HABANA, JUEVES, 27 DE SEPTIEMBRE DE 1934 PAGINA TRECE

Comparando los rivales de la Serie Mundial

JOJO-WHITE vs. HANK LEIBER

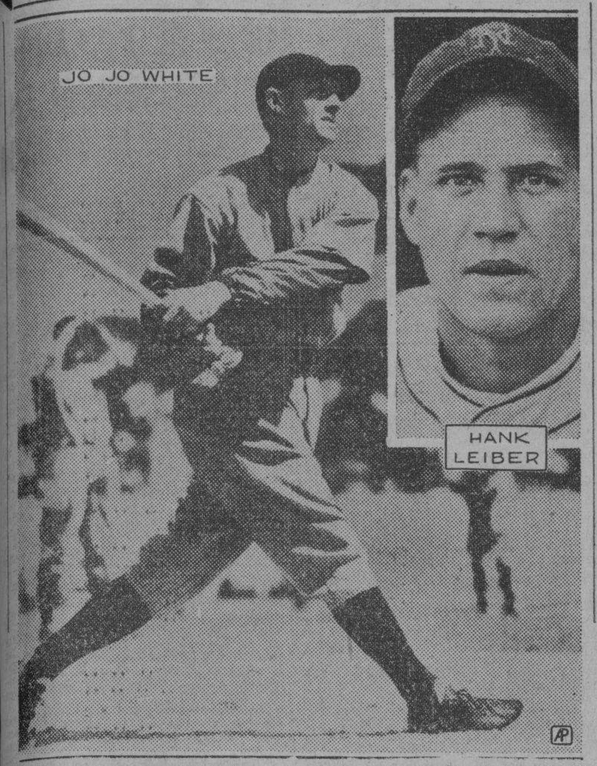

NOTA: (Este es el séptimo de una serie de artículos que iremos publicando analizando los contendientes de la próxima serie mundial — Giants y Tigres— que se iniciará el próximo día 3 e nlos terrenos de Navin Field, Detroit).

RECORD DE LOS CENTER FIELDERS

	J.	V.	C.	H.	Sb.	Ave.
Weintb	NY.	16	71	13	25	15	.352
O-Doul	NY.	76	173	27	56	43	.324
Leiber.	NY.	55	160	14	41	24	.256
Watkins	NY	98	277	34	66	31	.238
White.	Det.	103	329	79	101	39	.307
Walker.	Det.	93	337	52	101	38	.300

Por JAMES B. RESTON
(Cronista especial de la Prensa Asociada).

NEW YORK, septiembre 26. (AP). El centerfield, una de las posiciones llaves mas importantes de un equipo championable, es el punto mas debil que tienen los Tigres y Gigantes.

En el jardín central de los Newyorkinos está Hank Leiber, comprado al club Nashville, algunas semanas después de iniciada la campaña, y en el de los Tigres está Jojo White, que pertenece al team desde 1932 en que fué comprado al club Beaumont, de la Liga de Texas.

WHITE ES BUEN PRIMER BATE

Jo-jo White parece el mejor de los dos, y puede esperarse algo muy bueno en él en la próxima serie. El muchacho puede correr, fildear, batear y tirar, y parece una de las promesas mas grandes que tiene el Detroit en sus filas. Nadie puede decir que sea el mejor outfielder del club, desde luego, pero en el papel hace lo suficientemente bueno para superar al mejor hombre que los Giantes puedan presentar.

Los numeritos dicen que White es superior a Hank Leiber, que según todas las noticias, es el hombre que va a jugar el centerfield de los Giants en los matches del clásico. Hank solo batea por un promedio de .266, en tanto que Jo-jo está por encima de los trescientos.

WATKINS PUDIERA EQUILIBRAR

Si el manager Terry hace una jugada inteligente y utiliza la experiencia de George Watkins en serie mundial, Jo-jo se verá trabajando frente a un hombre que, sin haber logrado tan impresionante record como él en la temporada, podrá superarle en el clásico.

Watkins juega sus mejores choques cuando se decide una serie importante, y tiene la rara virtud de producir interesantísimos home runs. Este año no ha hecho nada en favor de los Giants, pero, nadie sabe si puede reaccionar en la serie mundial.

Lefty O-Doul sería otra figura de importancia, pero el zurdito está completamente manco y sería una locura enviarle al jardín central en choques tan importantes como los que se avecinan.

LOS SUSTITUTOS

Los numeritos dicen que el Detroit está mejor preparado en este departamento que los Giants, pues si fallase White, Cochrane tiene a mano a Gerald Walker, que es un ladrón de bases muy audaz, un excelente centerfield y un bateador muy oportuno en los momentos oportunos. Walker debió haber sido el jardinero regular de los Tigres durante todo el año, pero sus majaderías le condenaron al interior del dougout en favor de Jo-jo, que se ha aduañedo de la posición, jugando con verdadera inspiración.

El centerfielder, aunque débil para los dos teams, parece mejor defendido por el Detroit, pudiendo registrarse una sorpresa interesante si Terry abre la serie con Watkins y éste decide jugarle la pelota que jugó cuando actuó en el clásico de 1931. Entonces, los pitchers del Detroit tendrán que cuidarse mucho de sus jonrones.

DESMIENTEN QUE SE TRATE DE VENDER AL FAMOSO CHUCK KLEIN

Dice el Presidente de los Cubs, que su team luchó mucho para obtenerlo de los Phillies

CHICAGO, Sept., 26. (AP).—Phillipas K. Wrigley, propietario de los Cubs de Chicago, ha puesto hoy término a los rumores circulantes de que su club pensaba desprenderse de los servicios de Chuck Klein, outfielder, champión bate de la Liga Nacional en 1933

Conversando en las oficinas del club con algunos oficiales, después de retornar de su casa de Avalon, California, Mr. Wrigley ha dicho:

«Estuvimos tras los servicios de Klein por tres años, y no intentamos venderle por que haya fracasado en uno».

Wrigley admitió con franqueza que su club estaba dispuesto a pagar lo que fuese necesario por conseguir a uno de los hermanos Dean. «Si los Cardenales tienen intención de ponerles en el mercado, pueden comunicarse con nuestro club. El Chicago está dispuesto a pagar el precio que pongan a sus servicios».

110 kilómetros con un galón de gasolina?

Escriba por detalles completos, gratis. **Scientific Laboratories, K-142, Wheaton Illinois, U. S. A.**, anuncian un nuevo y sorprendente aparato automático para economizar gasolina y aceite. Sirve para todo auto y cualquiera puede instalarlo. Solicitamos agentes locales y generales. Se envía uno gratis para hacerlos conocer pronto. Envíenos hoy su dirección y marca de su carro. Escríbanos en inglés.

Famosos Cronistas de la Prensa Asociada Escribirán la Serie Mundial Para DIARIO DE LA MARINA

La Serie Mundial se aproxima a pasos verdaderamente gigantescos... El próximo día 3 de Octubre se rompen las hostilidades en los campos de Navin Field, en Detroit, ofreciéndose a los fanáticos de esa ciudad el primer juego de serie mundial desde 1909... La Prensa Asociada, como siempre, cubrirá admirablemente estos choques del clásico, empleando para ello a un grupo de sus mejores reporteros... Aquí tenemos dos de los que cuidarán de la parte más importante... Alan Gould, se encargará de enviarnos las jugadas por jugadas, y Edward J. Neil, nos brindará muy interesantes historias sobre los players... Los lectores del DIARIO, como siempre, serán los primeros en conocer todas las noticias, para lo cual hemos contratado varios servicios especiales... Estos dos grandes comentaristas yankees serán auxiliados por Hugh Fullerton y Eddie Brietz, en los matches que se efectúen en Polo Grounds y por Paul Mickelson y Charley Dunkley, cuando los encuentros tengan lugar en Navin Field... Si usted no puede dar un viaje hasta los Estados Unidos para presenciar la Serie, lo mejor que puede hacer es seguirla a través de las páginas del DIARIO DE LA MARINA, que le brindará hasta el más mínimo detalle de tan importante clásico.

EDWARD J. NEIL

ALAN GOULD

LOS ASES DE LOS GIGANTES NO PUDIERON CON LOS PHILLIES

En su afán de ganar el juego, Terry utilizó 3 pitchers y correspondió a Luque la derrota

NEW YORK, septiembre 26. (AP). La suerte se puso hoy de parte de los Gigantes, impidiendo de este modo que el San Luis Cardenales pasara al primer lugar.

El team de Terry volvió a perder con los Phillies de Jimmy Wilson, con score de 5 por 4, pero los Cardenales resultaron blanqueados por Waite Hoyt, y eso mantuvo a las dos novenas en la misma posición.

Ahora los Gigantes tienen pendientes dos matches más—con el Brooklyn—mientras que el San Luis tiene que jugar cuatro con los Reds de Cincinnati.

En el juego de hoy los Gigantes emplearon tres pitchers, pero ninguno pudo contener a los Phillies, Schumacher abrió el game, a éste le siguió Carl Hubbell y cerró el cubano Adolfo Luque que fué víctima de la carrera decisiva.

El score:

FILADELFIA

	V.	C.	H.	O.	A.	E.
G. Davis, cf.	5	1	4	2	0	0
Bartell, ss.	4	0	3	1	2	0
Chiozza, 2b.	4	1	3	6	4	0
J. Moore, rf.	4	0	1	2	0	0
Camilli, 1b.	5	0	0	13	0	1
Allen, lf.	4	1	2	0	0	0
Walters, 3b.	3	0	0	0	2	0
Wilson, c.	4	1	1	3	0	0
E. Moore, p.	3	0	1	0	3	0
Johnson, p.	1	1	1	0	1	0
Totales	37	5	16	27	12	1

NEW YORK

	V.	C.	H.	O.	A.	E.
J. Moore, lf	5	0	1	2	0	0
Critz, 2b.	5	0	1	3	3	1
Terry, 1b.	5	1	1	10	2	0
Ott, rf.	3	0	0	0	0	0
Jackson, 3b.	3	0	0	1	6	0
Watkins, cf.	3	1	1	2	0	0
Mancuso, c.	3	2	2	5	2	0
Ryan, ss.	3	0	1	2	2	0
Schumacher, p.	1	0	0	1	1	1
O-Doul, z.	0	0	0	0	0	0
Hubbell, p.	0	0	0	0	1	0
Weintraub, zz.	1	0	1	0	0	0
Luque, p.	0	0	0	1	0	0
Danning, zzz.	1	0	0	0	0	0
Totales	33	4	8	27	17	2

z Bateó por Schumacher en el 5o.
zz Bateó por Hubbell en el 7o.
zzz Bateó por Luque n el 9o.

ANOTACION POR ENTRADAS

Filadelfia	000 021 101—5
New York	000 010 210—4

SUMARIO

Carreras empujadas: Wilson, Mancuso 4, Allen, Chiozza. Two bases hits: G. Davis. Home runs: Mancuso 2. Sacrifice hits: Ryan Bartell, Walters, J. Moore, Jackson. Double plays: Critz, Ryan a Terry. Quedados en bases: New York 5, Filadelfia 5. Bases por bolas: E. Moore 3, Johnsen 2, Luque 1. Struck outs: Schumacher 1, Hubbell 1, Moore 1, Luque 2, ohnson 1. Hits: a Schumacher 8 en 5; a Hubbell 5 en 2; a Luque, 3 en 3; a E. Moore, 7 en 7; a Johnson, 1 en 2. Passed ball: Mancuso. Gana: Johnson. Pierde: Luque.

HUMBERTO LINARES PELEARA CON "KID" CHAROL EL DOMINGO

Este es el star-bout de la fiesta de puños que ofrece Oliva en la «Arena Cerveza Cristal»

Kid Charol II, vencedor de Manuel Vázquez, Castor Fernández, Soldado Molina y otros peleadores de la categoría welter, que estuvo firmado para combatir con Lope Tenorio en su segunda pelea en esta capital, será el contrario elegido para combatir el próximo domingo 30 en la pelea estelar del excelente programa que presenta a la afición dominical el match-maker Juan Oliva en el stadium Arena Cerveza Cristal.

No queremos elogiar la labor de Juan Gallard, nombre de pila de Charol II, los fanáticos bien conocen su labor en el cuadrilátero y, aunque no tiene aún los conocimientos de su malogrado hermano, parece seguir sus pasos. Charol, será el adversario de Humberto Linares el sensacional peso welter villareño que contratado por Oliva, llegó ayer de su ciudad natal, Linares cuenta entre sus víctimas a Orestes Menéndez el "Zurdo Peligroso", Kid Maravilla,—Santiaguero— Young Firpo a quien concedió 12 libras derrotándolo.

El programa es atractivo, en el mismo hace su primera presentación profesional el Campeón Amateur del 1934-35, Andrés Machín pugil que labora en el Mercado Unico y todos los empleados del mismo desean verlo en acción, también Machín, como hijo nativo de San José de las Lajas, traerá dos guaguas atestadas de fanáticos, que ansían verlo en acción... El contrario de Machín lo será Edmundo Cárdenas el sensacional peso welter ídolo de Santos Suárez. Manuel Pineda, el agresivo "Carnicerito" se presenta por segunda vez en el cuadrilátero de la Arena Cristal, frente a un adversario peligroso en cualquier momento, Antonio Valdés, ídolo del barrio de los Sitios; a Pineda, lo conocen todos los fanáticos del boxeo, siempre ha demostrado su valor y conocimientos, siendo un peleador de campana a campana, de los que nunca da un paso atrás.

Un preliminar caliente da apertura a la magna función. Mañana daremos a conocer el programa completo.

Las damas, como de costumbre tendrán derecho a presenciar la función gratis, pero la que no vaya acompañada tendrá que solicitar en la Oficina una invitación.

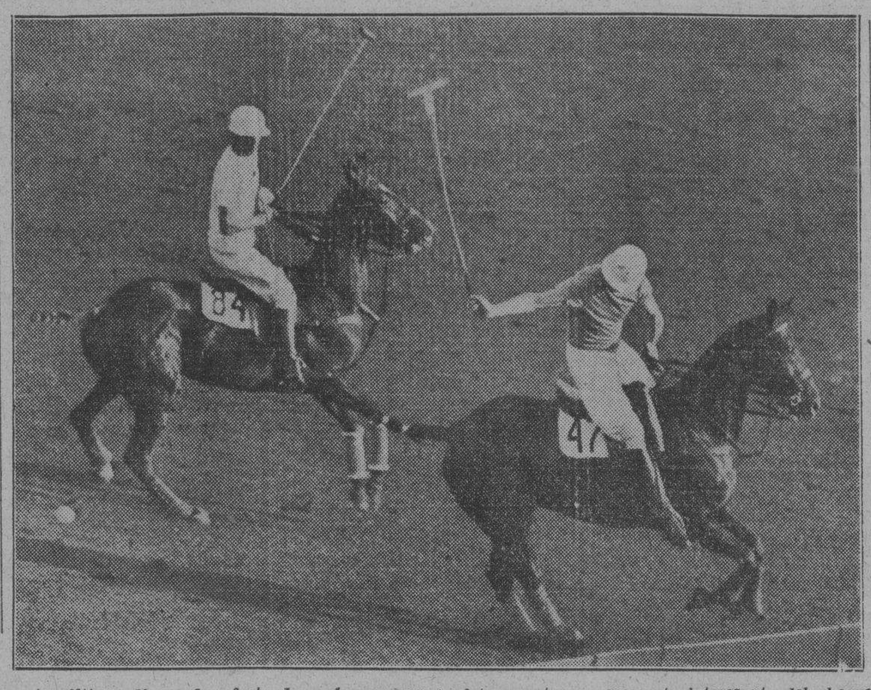

En estos últimos días se h aefectuado en los campos de Westbury, N. Y., la discusión del campeonato de Polo de los Estados Unidos, ganando el team del Este con score de 10 por 8. Los bravos jinetes anotaron seis brillantísimos goals en la segunda parte del match para empatar el score y ganar sensacionalmente. La foto muestra un momento interesante del choque... ¿Por qué no tendremos en Cuba idéntica afición por el Polo? Es que sus sostenedores no quieren impulsarlo debidamente ahora que la NRA deportiva está luchando por colocar a nuestros deportes en buen sitial? ¡Que falta hace que el Coronel Silva vuelva por sus fueros!

A TERRY SE LE PUSO AYER UN GRAN NUDO EN LA GARGANTA QUE SE LE BAJO CUANDO SUPO LO DEL OESTE

—Falló la trilogía Schumacher-Hubbell-Luque.
—Nos parece que a Tenorio hay que traerle a don Luis.
—Luis Angel Firpo quiere pelear contra Jack Dempsey.

Los Gigantes de Terry que han navegado con bastante suerte en todo el largo trayecto de la justa de la Liga Nacional, han venido a encontrar sus primeros obstáculos en la recta final. Están ahora, pudieramos decir, en un «skating ring», no hacen más que patinar. Están batiéndose a brazo partido por mantener la ventaja de una nariz que le llevan a los Pajaros Rojos, y de esta batalla han de terminar tan extenuados, que nos imaginamos que para los Tigres no van a constituir la amenaza tan seria que pronostican los críticos norteamericanos en la próxima Serie Mundial.

La famosa combinacion de Schumacher-Hubbell-Luque, una trilogia que pasma al team más potente, falló ayer contra los infelices Phillies. A Schumacher le ligaron cinco hits en el quinto acto, batting que produjo su salida del box, pero a Hubbell le dieron otros tantos hits en el sexto y séptimo y tambien fué enviado a la ducha, teniendo que terminar el juego el cubano Adolo Luque, quien pitcheó admirablemente el octavo acto, ponchando a Camilli y Walter, pero en el inning de recoger los bates le sonaron tres hits que fueron los que produjeron la carrera del triunfo.

Mancuso fué el único hombre peligroso entre las huestes neoyorquinas. En el quinto episodio puso la pelota del tamaño de un corojo por el right-field y despues volvió a hacer la misma gracia, pero por el left, y estando en primera Watkins, siendo así como se anotaron las tres primeras carreras de los Gigantes. Por cierto que, como ya en el «lucky-seventh» le habian sonado tres cohetes a Eddie Moore, y ademas Terry le inicio el octavo con un single por el left, cuando puso en tres bolas malas y dos strikes a Ott, que le siguió al manager en el uso de la jeringuilla, lo enviaron al cuarto de los chorritos, saliendo a sustituirlo Johnson, quien ganó el juego, pero trabajó más con el cerebro que con su brazo. Y decimos esto porque en los dos innings que pitcheó concedió dos transferencias intencionales que le dieron muy buen resultado.

Fué emocionante el noveno inning de este encuentro: Wilson bateó de roller al short y fué out en la inicial, pero le dieron entonces tres hits seguidos a Luque, y como si ésto fuera poco, Mancuso cometió un «passed» que provocó la entrada en home de Johnson con la carrera del desempate. Entonces le dieron la base intencional a Chiozza y J. Moore termino el acto con fly al centro.

Con una carrera en contra Danning salió a batear por Luque y se quedó hecho una sota de bastos, se ponchó. Joe Moore roleteo por primera y Camilli se amantequillo. Esto hizo concebir grandes esperanzas de un empate por lo menos. Y mucho más, cuando a continuación Critz disparó su único hit de la tarde, pero cuando más contentos estaban los muchachos... se poncho la máquina, es decir, Terry bateó un inofensivo fly al short. Después le dieron la base por bolas, intencional, a Ott y Jackson bateó un foul-fly por primera al que Camilli «le fajó» como un bull-dog tratando de que su error no fuera a producir la carrera del empate. Y así acabo el juego que produjo a Terry y sus muchachos uno de los tarugos más grandes que han sentido en sus gargantas en todo el año, pero éste se les bajó poco después cuando se enteraron de que los Cardenales habian sido blanquados en ocho innings en el Oeste, por los Piratas.

Esta noche se despide de la afición boxistica cubana el Campeon de Panamá, Baby Quintana. Este muchacho, que jugó con Gilberto Castillo como gato con raton, puede encontrar más dificultades para vencer que el pasado sabado. Valentín Pedroso es un zurdo peligroso, y el panameño parece que «no le batea bien» más que a los derechos.

La próxima pelea de Lope Tenorio será con Humberto Casal, el sábado en la Cristal. Decía «Llillo», días pasados que Humberto estaba dispuesto a acabar con la fama de Tenorio... pero nosotros somos de opinion que para vencer a ese filipino hay que traerle un don Luis, que valga lo menos dos.

Firpo, el argentino, se está preparando para volver al ring.

Ya la afición lo daba por muerto, pero el Toro Salvaje de las Pampas, demuestra todo lo contrario, es decir, que «es un vivo», porque según se anuncia, lo que quiere es pelear con Jack Dempsey. El resultado de la pelea poco importa, pero se pudiera adelantar desde ahora que produciria mucho dinero a don Luis.

PETER

Resultados de los juegos en las Mayores

LIGA NACIONAL

		C.	H.	E.
Boston	100 000 000	1	7	1
Brooklyn	120 000 00x	3	8	0

BATERIAS: Rhem, R. Smith y Hogan; Babich y López.

		C.	H.	E.
Pittsburgh	001 002 00	3	6	1
San Luis	000 000 00	0	2	1

BATERIAS: Hoyt y Grace; P. ean, Hallahan y Delancey.

(Suspendido en el 8o. por obscuridad).

		C.	H.	E.
Filadelfia	000 021 101	5	16	2
New York	000 010 210	4	8	2

BATERIAS: Schumacher, Hubbell, Luque y Mancuso; Moore, Johnson y Wilson.

LIGA AMERICANA

		C.	H.	E.
New York.	020 000 010 01	4	9	2
Filadelfia	000 020 010 00	3	8	2

BATERIAS: Devens y Jorgens; Cain Caster y Hayes.

		C.	H.	E.
San Luis	200 000 000	2	5	1
Cleveland	000 021 30x	6	11	0

BATERIAS: Newson y Hemsley; Hudlin y Brenzel.

Primer juego:

		C.	H.	E.
Chicago	003 001 000	10	13	5
Detroit	340 100 40x	12	15	2

BATERIAS: Lyons, Heving y Madjeski; Bridges, Sorrell y Hayworth.

Segundo juego:

		C.	H.	E.
Chicago	200 001 00	3	8	1
Detroit	240 010 03	10	11	2

BATERIAS: Gaston, Caithawer y Madjeski; Auker y Cochrane.

(Suspendido en el 8o. por obscuridad).

PROTESTA LA PRENSA INGLESA DEL TRATO DADO A MR. SOPWITH

LONDRES, Inglaterra, septiembre 26. (AP).—La prensa británica ha protestado hoy escandalosamente de la forma en que los americanos han tratado al yatista inglés T. O. M. Sopwith. Dicen los periodistas que el Comité de las regatas no hizo caso a las protestas de Mr. Sopwith, obligándole a competir el último día en condiciones desventajosas.

«Lo mejor que pueden hacer los británicos es olvidar la Copa América»—decían los periódicos hoy.

Se tiene entendido, sin embargo, que si Mr. Sopwith insiste en no competir más por ese trofeo, la representación inglesa irá a parar a las manos de Charles Fairie, otro mecánico-aviador como él.

LOS SEIS DE LA FAMA

Gehrig	151	571	126	205	.359
P. Waner	144	593	121	213	.359
Gehringer	151	590	133	211	.358
Terry	151	595	109	209	.351
Manush	137	556	89	194	.349
Cuyler	139	548	74	184	.336

DUELO DE BATAZOS FUE EL GAME DE DETROIT-CHICAGO

A pesar de un rally de 9 carreras que hicieron los White Sox no pudieron llegar al triunfo

DETROIT, septiembre 26. (AP).—Los Tigres de Detroit derrotaron esta tarde a los Medias Blancas en un par de encuentros, con scores de 12 por 10 y 10 por 3, habiendo sellado ambas victorias después de registrar muy pobres comienzos.

En el primer match el Detroit permitió que le hiciesen nueve carreras en un inning, y así y todo ganó el game.

El score del primer match:

Primer juego:

CHICAGO

	V.	C.	H.	O.	A.	E.
Conlon, cf.	5	2	2	1	0	0
Maulin, 3b.	5	0	1	2	3	0
Kinzy, p.	0	0	0	0	1	0
Simmons, lf.	5	1	2	1	0	0
Bonura, 1b.	5	1	2	4	1	0
Appling, ss.	4	1	1	2	3	1
Radcliffer, rf.	5	1	1	1	0	0
Hayes, 2b.	4	2	1	5	2	0
Madjeski, c.	4	1	1	8	3	0
Lyons, p.	1	1	1	0	0	0
Heving, p.	1	0	0	0	0	0
Haas, x.	1	0	1	0	0	0
Hopkins, xx.	0	0	0	0	1	0
Totales	40	10	13	24	14	1

x Bateó por Heving en el 8o.
xx Corrió por Haas en el 8o.

DETROIT

	V.	C.	H.	O.	A.	E.
Fox, rf.	6	2	2	2	0	0
White, cf.	6	3	2	1	0	0
Gehringer, 2b.	4	3	3	2	1	0
Greenberg, 1b.	6	3	4	9	1	0
Goslin, lf.	3	0	3	3	0	0
Rogell, ss.	3	0	0	1	4	0
Schuble, ss.	1	0	0	1	1	0
Owen, 3b.	2	0	0	0	1	0
Clifton, 3b.	1	0	0	1	2	0
Haywerth, c.	5	0	1	7	0	0
Bridges, p.	3	0	0	0	0	0
Sorrell, p.	0	0	0	0	0	0
Cochrane, z.	1	1	0	0	0	0
Totales	41	12	15	27	10	0

z Bateó por Bridges en el 7o.

ANOTACION POR ENTRADAS

Chicago	009 001 000—10
Detroit	340 100 40x—12

SUMARIO

Carreras empujadas: Greenberg 6, Gehringer 3, Hayes 2, Madjeski 2, Conlon 2, Simmons 2, Goslin, Bonura, Radcliffe. Two bases hits: Greenberg 2, Gehringer, Lyons, Bonura, Haas. Three bases hits: Conlon 2, Greenberg. Home runs: Madjeski. Sacrifice hits: Schuble. Quedados en bases: Detroit 13; Chicago 6. Bases por bolas: Bridges 3, Lyons 3, Neving 3, Kinzy 1. Struck outs: Bridges 7, Heving 6, Lyons 1. Hits: a Lyons, 7 en 2; a Kinzy, 1 en 1; a Sorrell, 2 en 2; a Heving, 7 en 5; a Bridges, 11 en 7. Wild pitcher: Heving. Passed balls: Majeski. Gana: Sorrell. Pierde. Heving.

JONRONEROS

Gehrig, Yankees	48
Foxx, Atléticos	44
Ott, Gigantes	35
Collins, Cardenales	34
Crosky, Atléticos	34
Johnson, Atléticos	34
Berger, Braves	34

TOTALES POR LIGAS

Liga Americana	682
Liga Nacional	643

LOS AFICIONADOS AL BUEN BOXEO SE EXTASIARAN ESTA NOCHE VIENDO A LA MARAVILLA BOXISTICA BABY QUINTANA

Una gran velada pugilística la que esta noche se le ofrece a los aficionados en Miramar Garden. El panameño puede que pase un susto, porque Pedroso no constituye ninguna paloma

Esta noche veremos caer a una estrella y surgir otra, o consagraremos definitivamente al que tiene todos los visos de serla? Esta pregunta se la hace el cronista, al revisar mentalmente las peleas de Valentín Pedroso, el invicto zurdito del Cerro y ver su chance frente al sensacional peleador panameño. Baby Quintana, es sin disputa de ninguna clase, una estrella internacional, un peleador llamado a llegar hasta la más alta cima de la popularidad y de la Gloria. Pero ese modesto muchacho, que lo reune todo, que para pelear en la Habana ha tenido siempre que conceder ocho o diez libras, que ahora mismo, cuando los promotores buscaban afanosos un contrario para el panameño, se brindó, anhelante de tener un chance frente a una figura de renombre; él que es tan bueno, que no será capaz de hacer hoy?

QUINTANA A LAS PUERTAS DE UN FRACASO

La confianza demostrada por Enrique Cambra, cuando firmó la pelea contra Valentín Pedroso, se ha traducido después en un "nudo georgiano" que no lo deja en paz. Cambra ha visto a Valentín Pedroso entrenarse, y Cambra sabe, lo peligroso que es ese muchacho. Pedroso llevará todas las ventajas a la pelea de esta noche: Mayor peso, más estatura, más alcance, mayor corpulencia, más "punch", igual resistencia física, igual juventud, igual ambición, igual coraje, más ciencia, menos experiencia y menos aire... No queremos ser optimistas, pero, quizás si el maravilloso peleador panameño, se lleve un recuerdo amargo de su última pelea en Cuba.

EL ZURDO CUEVAS EN EL SEMI-FINAL

En la batalla semifinal del programa de esta noche, figura una de las mayores atracciones de nuestro boxeo en el interior de la República. Nos referimos al Zurdo Cuevas, conocido de un extremo a otro de la Isla, por su fenomenal record de 17 knock outs consecutivos, entre los cuales figuran hombres como Cheo Morejón, actualmente en España, y Malibran. Cuevas, que es un welter perfecto, peleará contra Macho Moré, terrible peleador de esta ciudad.

Kid Bururú, compañero de Cuevas, actuará en la tercera pelea frente a Joaquín Jorge.

Joe Pedroso, orgullo camagüeyano, peleará con Jesús López en la segunda pelea, mientras Tony Cruz, campeón bantan amateur de Sancti Spiritus se bate con Roberto Bermúdez en la pelea inicial. El programa no será suspendido por lluvia, y las peleas comenzarán a las 9 en punto.

YA NO EDIFICARAN NUEVAS GRADERIAS EN NAVIN FIELD

Los Gigantes protestaron ante el Juez Landis de los trabajos q. se realizaban en Navin Field

NUEVA YORK, septiembre 26. —(AP).—Hoy se ha anunciado aquí que los Tigres de Detroit no podrán continuar la construcción de las graderías que estaban edificando por el left field de sus terrenos, reduciendo en 20 metros el campo de juego.

Una protesta presentada por los Giants ha sido atendida por el Juez Landis, quien ha dado las órdenes oportunas para que el Detroit detenga sus labores. Esta nueva gradería que podría servir de estancia para 17.000 espectadores, pero los Gigantes dicen que puede arruinar el resultado artistico de los juegos, ya que cualquier batazo de fly puede caer facilmente en ella para convertirse en home run.

Terry se ha negado a decir hoy quien había firmado la protesta, pero ha declarado que el Juez Landis atendió enseguida la petición del New York. En consecuencia, el terreno de Navin Field quedará exactamente que ahora para los choques de la serie mundial, reduciéndose la posible entrada a 39 mil fanáticos.

AMATEURS

—Suspendidas las Olimpiadas.
—Lo avisó Miguel A. Moeck.
—Pero se seguirá practicando.

(Por DAN)

Parece que lo de la posposición de los Juegos Deportivos va en serio. Ayer por la tarde se recibió un cable de Miguel Angel Moenck, enviado desde El Salvador, donde se leía lo siguiente:

«Los Juegos han sido pospuestos para marzo. Hay que seguir practicando. El entrenamiento no se suspenderá en modo alguno. Esperen carta nuestra. Embarcamos en seguida. Miguel Angel Moenck».

Como resultado de esto, nos encontramos que las competencias olímpicas han sufrido una suspensión larga que puede perjudicar grandemente a nuestro equipo, pues no puede olvidarse que muchos atletas llevan ya largos meses de práctica y acabarán por ponerse «over training» si continúan ensayando hasta marzo.

No nos explicamos cómo es posible que el Comité Permanente de los Juegos haya asentido a la petición salvadoreña, pero, pudiera ser que algunas razones de peso hayan decidido el asunto. Habrá que esperar, pues, a la carta de Miguel Angel, y mientras tanto, todo el mundo debe continuar su preparación como hasta ahora.

Una cosa es conveniente que se sepa. A pesar de la posposición de las competencias, las eliminaciones Olímpicas se efectuarán en las fechas previamente acordadas, lo que significa que el que no clasifique en esas pruebas perderá totalmente su chance. Y los teams y atletas que ya han clasificado, no perderán su derecho. El five del Atlético de Cuba, por lo tanto, está perfectamente dentro del viaje a El Salvador.

A propósito del basket olímpico. Ayer no hubo juegos en el floor del Atlético, debido a la lluvia que cayó desde temprano. Numeroso público desafió la inclemencia del tiempo para ver nuevamente en acción a los Tigres del Glorioso Anaranjado, pero el comisionado del deporte creyó conveniente suspender el programa para esta noche. En consecuencia, hoy se ofrecerá la última fiesta de la eliminatoria, jugando los teams de Oriente y Atlético en el primer turno y Deportivo de Cárdenas y Camagüey en el segundo.

Se rumoró ayer por la noche que los muchachos del Deportivo no continuarían jugando, embarcando hoy para Cárdenas, pero nada ha pedido confirmarse. El coach González retornó ayer a la Perla del Norte, pero puede que vuelva hoy a la ciudad.

Los players están un poco desalentados e insisten en que fueron víctimas de un pobrísimo arbitraje.

Esta tarde se conocerá la declaración de los referees en relación con la protesta presentada por el Deportivo y se fallará. La impresión existente es que la protesta no caminará, declarándose perfectamente legal el éxito de los Tigres.

José Rodríguez Knight, afortunado coach, cuyos valores empiezan a ser reconocidos ahora por todos los que se empeñaban en ignorarlo a pesar de que valía algo más que un millón de pesos en oro, ha declarado ayer que sus atletas continuarán practicando una vez terminada la eliminatoria, aun cuando los Juegos se posponga no para el mes de marzo. Rodríguez tiene intención de añegar dos atletas más a su squad, siendo muy probable que uno de ellos resulte Enrique Cartaya, el center del Hispano.

Alguien se ha empeñado en correr la especie de que Mike Díaz, Felo Torricella, Pedro Cardoso y Raúl Girard no podrán representar a Cuba en los Juegos Deportivos por haber competido en la Liga Social, como atletas Maristas, en la época en que éste circuito era considerado «no grato» a la Unión Atlética de Amateurs... Es conveniente aclarar, para dar término a esas habladurías, que la prohibición de la Unión era solamente en base ball, no existiendo ningún acuerdo contra el basket. De otro modo, ni Torricella, ni Arredondo—que jugaron en aquel entonces el basket inter-social—hubiesen podido representar a Cuba en los Segundos Juegos.

Esta tarde deben reunirse otra vez en la Unión Atlética los solones del base ball amateur para escoger al «player más útil de la Liga Nacional por 1934». Muchos son los candidatos que se barajan, pero parece que Manolo Fortes, del Hershey, tiene los mejores probabilidades. Suenan también los nombres de Fleites, Ricardo Morales, Gilberto Torres, Mario Lecubet, López, del Hershey y Alfonsito Rodríguez.

Estos señores ya seleccionaron el team que ha de representar a la Liga Nacional en la eliminatoria de base ball olímpica. El trainer será Bartolo Portuondo que, según noticias, fué designado por el doctor Areny desde hace algunos meses.

El team estelar del DIARIO DE LA MARINA, por 1934, es:

Pitchers: Gilberto Torres; Manolo Fortes; Panchón Hernández; Picazo; Maiala.
Primera base: Nieto, del Fortuna.
Segunda base: Izquierdo, del Yara.
Tercera base: González, del Hershey.
Short stop: Quilla Valdés, del Hershey.
Left field: J. L. García, del Yara.
Center field: Morales, del Vedado.
Right field: Emilio García, del Hershey.
Utilities: Santa Cruz, Nápoles, Salvador Hernández, Del Sol y Echevarría.

El domingo tendrá lugar el gran homenaje a Ramiro González, popular trainer del Vedado Tennis. Se ofrecerá a los fanáticos un interesante doble header, jugando en el primer turno los teams del Fortuna y Yara, para decidir el tercer lugar. A última hora jugará el actual team del Vedado con un team estelar formado por los jugadores que vistieron el uniforme azul en otras campañas, entre ellos Raúl del Monte, Ramiro Seiglie, Gallardo y otros más.

El lunes, día primero, se ofrecerá el «Día Olímpico» en el Teatro Nacional, exhibiéndose una serie de películas altamente interesantes que pueden servir de hermosa lección objetiva a nuestros atletas. Por la pantalla plateada del gran coliseo desfilarán interesantes exhibiciones de track, natación, base ball, futbol, diving y otros eventos de sport. Nadie debe perder esta fiesta...

M.E.C.D. 2016

LOS TENEDORES DE CRUDOS DE CUBA, EX-ALMACEN, PEDIAN AYER 2.95 Y 2.97 DERECHOS PAGOS

Bolsa de New York

Cotización oficial al cierre de ayer, en la Bolsa de New York, recibida por el hilo directo de Luis Mendoza y Compañía

—A—	
Am. Radiator	31¾
Adams Expr.	7⅝
Air Reducc.	102⅞
Alaska Jun	19⅜
Alleghany	1⅞
Allied Chem	125¼
All's Chal	13
Amer. Can	98¼
Am. Car. Fou	17¼
Am. F. Pow	6⅞
Amer. Ice	4
Amer. Inter	6½
Amer Loco	16½
Am. P. Light	5¼
Amer. Smel	34⅝
Amer. Sugar	67¼
Amer. T. and T	112½
Am. Tobac A.	74½
Am. Tobc. B	76⅜
Am. W. works	17⅝
Am. Woolen	9⅜
Anaconda C.	11⅝
Atchison	50¾
Atlan. Coast	31
Atlan. Ref	24½
Ass. D. Goods	11
Auburn Auto	25⅜
Aviat Cor	4⅛
Amer. Bank	14
Amer. Metal	16
—B—	
Baldwin Lo	8
Balt and Ohio	15¾
Bendix Avi	12½
Best and Co	33
Beth Steel	28⅝
Borden Co	25¼
Briggs	16½
Brook Man	38½
Byers A. M.	16¾
—C	
Can. Pacif	14
Cann. Mills	32½
Case T. Mach	43½
C. de Pasco	36⅞
Ches and Ohio	42⅞
Chi. R. Isl	
Chrysler	33⅞
Col Carbon	67
Comm and Sout	1⅝
Congoleum	28
Cons. Cigar	7⅜
Cons. Gas	29⅝
Cons. Oil	8¼
Cont. Can	82¼
Cont. Oil	1⅜
Corn Prod	63½
Coty Inc	5½
Cub. Amer S.	7⅜
C. Am. Sug p	58
Cunn-l Solv	22⅞
Col. Fuel	4¼
Cruc Steel	19⅜
Cons. R. Cuba	3½
—D—	
Del. Hudson	40
Rel and Lack	17⅜
Drug Inc	12
Dupont	90⅝
—E—	
East Kodak	99
El. Auto Lit	23⅜
El. Pow Lig	4½
Erie (R.R.)	12½
—F—	
Fox Film C.	12⅜
Frep. Texas	23½
—G—	
Gen. A. Tank	33
Gen. Asphalt	16½
Gen. Elec.	18½
Gen. Foods	30
Gen Motors	29½
Gillet Saf	11
Gimbel Bros	3¾
Gold Dust	17⅜
Goodrich R	10½
Goodyear	22
Gen. Bronze	5½
Great North	15¼
—H—	
Houston Oil	15⅞
Hudson Mot	8⅝
—I—	
Illi. Cent	17
Interb R. T.	13¾
I. B. Machine	139⅜
Int. Nickel	25
Inter Tel	10½
Illin Glas	65½
—J—	
Johns Mansv	47⅝
—K—	
Kroger Groc	28½
Kresge S. S.	18⅛
Kelvinator	13¼
Kennecot	19¼
—L—	
Lambert Co	24
Ligg. Myers	97⅝
Loew-s Inc	28½
Loose Wiles	38½
Lorillard	18
Louisv. Nas	41½
Lehman Cor	70
Liquid Carb	21½
—M—	
Macy (H.R.	40½
May. Depo-t	38¼
Mc Keesport	86¼
Montkomery	26⅜
Murray Corp	5
—N—	
Nash	14¾
Nat-l Dist	20¼
Nat-l Bisc	30
Nat-l Cash	14⅛
Nat-l Dairy	17
Nat-l P. Li	8⅜
N. Y. Central	22½
North Amer	14¼
Nort Pacif	18⅝
—O—	
Ohio Oil	10⅜
Otis Elev	14¼
—P—	
Packard Mot	3¾
Pennsylvann	23½
J. C. Penney	60
Pullmann Co	39½
Pub. Serv	31⅜
Proc Gamble	37⅝
Puré Oil	7¾
Puerto Rico	31¼
—R—	
Radio Corp	6
Rep. I. Steel	13⅛
Reynolds	47
—S—	
Safeway Sts	46⅞
Sears Roeb	40
Simmons Co	10¼
Soc Vacuum	14⅜
St. Paul p	5¼
So. Pacific	18⅜
South Ry	16¾
Stan Brands	19¼
Stand Gas	8½
Stan. N. J.	43¾
Stan Oil C	31⅞
Steward war	5⅞
Studebaker	3
Hexas Co	23½
Texas Gulf	36
Timken Roll	29⅝
—U—	
Union Carb	43
U. Pacific	101⅛
Union Oil	14⅞
United Cor	4⅛
Uni. Cor. pfd	27¾
Unit Fruit	74½
U. S. Rubber	16½
U. S. Steel	33½
U. Aircraft	9
U. S. Ind. Alc	37½
—W—	
Warner Bros	5¼
West Union	34¾
W. wrigley	66
West Elec	32¼
Woolworth	43⅞

RESUMEN DE NOTICIAS DE LA AGENCIA «DOW JONES»

NEW YORK, septiembre 26. (Por el hilo directo de Luis Mendoza y Compañía.). —La producción mundial de plomo sumó en agosto 112,328 toneladas cortas contra 123,166 en julio.

Sosteniendo que la supensión de la Ley Algodonera de Bankhead sería en estos momentos una injusticia para la generalidad de los agricultores de Texas, salvo en contadas localidades, la Cámara de aquel Estado ha acordado pedir que se mantenga en vigor dicha lye por lo que resta del año algodonero.

La Dirección de Estadística del Trabajo informa que el índice de productos alimenticios al detalle en las dos semanas terminadas el 11 de septiembre fué 116.8, cifra máxima registrada desde octubre de 1931.

La producción de electricidad en la semana terminada el 11 de septiembre fué de 1,630.947 000 kilovatios-horas contra 1,638.575,000 en la misma semana de hace un año: merma de ½%.

LOS MERCADOS EUROPEOS

(Por el Hilo Directo de Luis Mendoza y Compañía.)

PARIS, septiembre 26.—El franco se cotizó hoy a $0.06649.

LONDRES, septiembre 26.—El oro en barras se cotizó hoy en el mercado libre de Londres a 141 chelines, 3 peniques, contra 141 chelines 2½ peniques el martes.

El dólar abrió a $4.96¼ por libra esterlina contra 4.97 ayer.

Han sido adquiridas por cuenta ignorada las £426,000 en oro en barras que había disponibles en el mercado libre de Londres.

El mercado de la plata abrió hoy en Londres algo más alto, merced a compras por cuenta del Oriente.

MERCADO DE MANTECA

Cierre ayer en Chicago, por el hilo directo de Luis Mendoza y Cía.:

Septiembre	9.25
Diciembre	9.32
Enero	9.42
Granel	9.42

MERCADO DE METALES

Cierre ayer en New York, por el hilo directo de Luis Mendoza y Cía.:

Cobre	6.85
Níckel	22.00
Plata	49.50
Plomo	3.65
Zinc	4.35

AZUCARES

(Por LUIS MENDOZA Y COMPAÑIA)

Habana, Septiembre 26 de 1934.—3 P. M.

AZUCAR CENTRIFUGA:	Anterior	Hoy
Costo, Seg. Flete N. York, precio mínimum oficial	2.2963	2.2963
Costo y flete, mercado libre	1.85	
Costo y flete Filipinas N. York, cuota de 1935	2.75	
Almacen Afianzado New York	2.00	2.00
Ex-Almacén New York. (Derechos pagados)	2.87	2.90
Ex-Almacén New York. (Derechos libres) Agosto 10	3.20	
Libre a bordo EE. UU. Cuota Septbre. y Octubre		1.80
Libre a bordo Cuba para Estados Unidos, 1935	1.63	1.63
Libre a bordo Cuba para otros países, 1934	0.81	0.81
Libre a bordo Cuba para consumo local .(Habana)	0.85	0.85
Libre a bordo Cuba. Promedio 4 cuotas	1.39	1.40
AZUCAR REFINO:		
De Ref. Americanas en New York, menos 2%	4.75	4.75
De Ref. Americanas en N.Y., Sda. mano, menos 2%	4.65	4.65
De Ref. Insulares, New Rork, menos 2%	4.62	4.62
Consumo local en la Habana, con impuestos pagados	2.67	2.67

BUFETE DE
JOSE I. RIVERO
Notario: FELIPE RIVERO
Chacón No. 25
HABANA
Teléfonos:
M-1472
A-3142

Cotizaciones

NUEVA YORK, septiembre 26.—(AP)— Cotizaciones del cierre en la Bolsa de New York:

Acciones: 796.460
Bonos: 11.625.300

COTIZACION DE LA PESETA

La peseta española se cotizó al cierre del mercado, ayer, a razón de 7.23.06 por dólar.

COTIZACION DEL FRANCO

El franco francés se cotizó, ayer, al cierre del mercado, a razón de 14.94 por dólar.

COTIZACION DE LA LIBRA

La libra esterlina se cotizó, ayer, en el mercado local, a $4.97 1|2.

HABANA CLEARING HOUSE

Las compensaciones de cheques entre los Bancos asociados al Habana Clearing House, ascendieron en la liquidación de ayer, a la suma de $1.387.787.26

VALORES

En el mercado local de valores, los bonos de la República, actuaron ayer irregulares, pues mientras los de Speyer del cuatro y medio ofrecían acentuada firmeza, los del cinco estaban sostenidos, y en igual tono los de Morgan del cinco y medio. Firmes actuaron los Seriados de Morgan, y flojos los de Obras Públicas.

De los valores industriales y servicios públicos, acuaron sostenidos los bonos del Gas, de la Havana Electric Railway; de la Jarcia de Matanzas; de la Nueva Fábrica de Hielo, y las acciones de esta empresa también.

El resto del mercado estuvo encalmado. Y las operaciones fueron pocas, dentro de los tipos de la cotización de la Bolsa.

La recaudación de los Ferrocarriles Unidos de la Habana, es la siguiente:

Semana terminada el 22 de septiembre de 1934	$ 68.020.49
Igual período del año 1933	„ 70,508.72
Diferencia de menos esta semana	$ 2,438.23
Total desde el primero de julio	$ 998,073.85
Igual período del año 1933	„ 257,945.26
Diferencia de más este año	$ 240,133.59

COTIZACION OFICIAL PARA EL AZUCAR A EE. UNIDOS

El precio para el azúcar, "cotización pronta entrega" (spot), señalado para hoy, por el Comité de Permisos de Exportación creado por el Decreto-ley 456, para ventas en New York, es de:

2.29636 cts.

libra, costo y flete, 96 grados de polarización.

MERCADO DE CAFE

Cierre ayer en New York, por el hilo directo de Luis Mendoza y Cía.:

Diciembre	7.68
Marzo	7.87
Mayo	7.94
Julio	8.01

Bonos de Cuba

Cierre ayer en la Bolsa de New York, por el hilo directo de Luis Mendoza y Compañía:

	Comp.	Vend.
República de Cuba:		
Speyer, 5 por 100	96	—
Speyer, 4 y medio	82⅜	85
Morgan, 5 por 100	91	95½
Morgan, 5 y medio	74⅛	74⅞
O. Públicas, 5½%	27½	28
Hav. Elec. Ry., 5%	39	42½
Hav. Elec. Ry., 5½	7⅛	8
Cuba Railroad, 5%	32⅛	32⅞
Cuba Railroad, 7½	27	30
Cuba Nort, 5 y medio	33¾	34¼
Eastern Sugar, 7½%	14	15
Manatí Sugar, 7½%	18	20
Intel. Tel.	65¾	67

Se reportaron ventas de crudos hechas a última hora del martes a la National y American, a 2.90

A la hora del cierre se daban por seguro otras ventas a 2.92
Los futuros perdieron de uno a dos puntos en la Bolsa del Azúcar. No ofreció cambio el refino. Londres sostenido

En la mañana de ayer se reportó que la National Sugar había comprado, a última hora del martes, 6.000 toneladas de Cuba, ex-almacén, a 2.90, y que la American Sugar había comprado, también a última hora del martes, 4.000 toneladas de la mencionada procedencia, ex-almacén y al mismo precio. Más tarde, pero antes de la apertura del mercado, se aseguraba en centros bien informados, que el total comprado por ambas refinerías el día anterior, ascendía a 17.000 toneladas al precio dicho.

Con esas noticias y debido a otros factores conocidos, el mercado abrió ayer firme en el fondo, y en ese tono permaneció hasta el cierre. Desde primera hora los refinadores de New York eran compradores a 2.90 y los de otros puertos parecían dispuestos a pagar uno o dos puntos más. Pero los vendedores solicitaban compradores de 2.95 a 2.97, derechos pagados. Al cierre se dijo de ventas a 2.92; pero no se daban detalles.

Las ventas de crudos de Cuba, ex almacenes en la costa del Atlántico, durante los pasados treinta días, a los refinadores, se estima ascendieron a 225.000 toneladas, para entregar hasta la segunda quincena de octubre. Y los señores Lamborn, de New York, calculan sin vender unas 100.000 toneladas, aunque otros especializados en estos asuntos, estiman que solamente quedan 75.000.

LAS EXISTENCIAS. Las existencias de crudos en los almacenes afianzados de New York, eran ayer de 1.059.969 sacos, y el día anterior de 1.110.158 sacos.

La cotización «spot» de Willett y Gray el martes, era de 2.90.

LOS FUTUROS. Los futuros abrieron sostenidos de 0 a 1 punto más bajos. No obstante la firmeza del mercado de costo y flete, en los primeros momentos de la tarde los futuros acusaban una baja de 1 a 3 puntos netos. Esta flojedad se debió a la toma de utilidades, la liquidación y las operaciones de cubertura contra azúcares disponibles, en tanto que las casas del ramo compraban en escala descendente.

Los precios en las distintas posiciones, al cierre de la Bolsa del Azúcar, quedaron como sigue:

	Cierre del 25	Cierre del 26
Diciembre	1.97	1.95
Enero	1.93	1.91
Marzo	1.93	1.91
Mayo	1.96	1.94
Julio	1.99	1.98
Septiembre	2.04n	2.03

Las ventas en todas las posiciones, durante la sesión de ayer, solamente sumaron 16.400 toneladas.

EL REFINADO. El refinado estuvo sin variación e incoloro. Las extracciones fueron buenas. Los nuevos pedidos, moderados, encargándose de satisfacerlos los azúcares en reventa, generalmente disponibles a 4.63c. para marcas americanas y 4.60 para las insulares.

MERCADO DE LONDRES. Cerró sostenido. Había pequeñas ofertas de crudos a 4 chelines 5 y medio peniques cif., tipo equivalente a .85c. libre a bordo. El refinado subió 1 y medio peniques tras de situarse pedidos abundantes.

Las cotizaciones de la Terminal al cierre, quedaron como sigue:

	Cierre del 25	Cierre del 26
Septiembre	4/2	4/3
Octubre	4/3	4/3½
Diciembre	4/4¾	4/5¼
Enero	4/5¼	4/5½
Marzo	4/6¾	4/7½
Mayo	4/8¾	4/9½
Agosto	4/11	4/11½

DISTRIBUCION DE AZUCAR. La distribución de azúcar en los Estados Unidos durante el mes de agosto de 1934, ascendió a 559.258 toneladas de 2240 libras, valor azúcar crudo, comparado con 526.820 toneladas durante igual mes el año de 1933; un aumento de 32.438 toneladas, o ligeramente por arriba del 6 por ciento, según cálculos preliminares de Lamborn y Co., Inc., de New York.

La distribución de azúcar durante los primeros ocho meses de 1934, (enero a agosto), ascendió a la cantidad de 3.928.801 toneladas de 2240 libras, valor azúcar crudo, comparado con 4.034.761 toneladas durante igual período de tiempo el año pasado: una baja de 105.960 toneladas, o aproximadamente el 2.6 por ciento.

La distribución de azúcar de remolacha ascendió a 1.040.619 toneladas de 2240 libras, valor azúcar crudo, comparado con 831.718 toneladas durante igual período de tiempo el año próximo pasado: un aumento de 208.901 toneladas o un aumento del 25.1 por ciento.

La distribución de azúcar de caña ascendió a 2.888.182 toneladas: una baja de 314.861 toneladas, o el 9.8 por ciento.

LOS CAMBIOS EN NEW YORK

Cierre ayer en New York, por el hilo directo de Luis Mendoza y Cía.:

Libras	4.97
Francos	6.65
Pesetas	13.82

Los directores de la Cámara de Comercio esperan la aceptación de su criterio en una petición

Creen que el Alcalde alienta una disposición favorable sobre la tributación única de los fabricantes de sombreros. Varios acuerdos adoptó la directiva de la mencionada Corporación

La Junta Directiva de la Cámara de Comercio de la República de Cuba celebró su sesión ordinaria correspondiente al mes de Septiembre, bajo la presidencia del señor Juan Sabatés y actuando de Secretario el Dr. Francisco González del Valle.

Después de aprobada el acta de la junta anterior, así como el movimiento de fondos de Agosto último, y de conocer que se cumplieron los acuerdos tomados en la precedente reunión, la junta tomó interesantes acuerdos, entre los cuales se encuentran los siguientes:

SOLICITUD DE DEVOLUCIONES

Conocido que, a pesar de haberse consignado en el presupuesto la cantidad de $250.000 para atender a las devoluciones ordenadas por los Tribunales de Justicia a los comerciantes e industriales, sin que hasta ahora se haya hecho ningún reintegro, se acordó gestionar de la Hacienda que ordene dicha devoluciones sin mayor demora.

CAMBIO DE MANIFIESTO DE BUQUE

Se dió por enterada la junta de la resolución favorable dictada por la Secretaría de Hacienda a la solicitud que fué apoyada por la Corporación para que se modificara el Manifiesto de un buque que traía carga para Sagua y Caibarién y la que quería dejar en la Habana.

LA TRIBUTACION DE LOS SOMBREREROS

La junta impartió su aprobación a lo gestionado por la presidencia en favor de los almacenistas de sombreros que poseen fábricas, para que el Municipio de la Habana no les cobre doble tributación; dándose por enterada de que en entrevista que se celebró con el Alcalde se tuvo la impresión de que este funcionario era favorable a lo gestionado por la Corporación.

EL PROYECTO SOBRE TURISMO

También se dió por enterada la junta de que la Comisión de Turismo de la Cámara había impartido su aprobación al proyecto de reorganización de la Comisión Nacional de Turismo, en el que es refunden los cuátro proyectos que se habían redactado.

LA JUNTA DE PUERTOS

Conoció la junta después de la actuación del Presidente de la Cámara, que es miembro de la Junta de Puertos en representación de la entidad, para que se derogue un Decreto, dictado en 1928 y que mermó a dicha Junta las facultades a ella concedida por la Ley que la creó. Fué aprobada la actuación del Presidente, siendo unánime el parecer de los asistentes de que se continúe gestionando la derogación de dicho Decreto, pues la Junta de Puertos es organismo que debe funcionar autonómicamente que fué la intención que se tuvo al crearlo.

REBAJA DEL IMPUESTO A LOS NAIPES

Atendiendo a una solicitud de una firma asociada, se acordó gestionar que se rebaje a cinco centavos el impuesto de treinta centavos que actualmente grava cada juego de naipes.

EL IMPUESTO A LA SOSA CAUSTICA

También a solicitud de firma asociada se acordó gestionar la supresión del impuesto de consumo que grava la sosa cáustica importada.

OTROS ASUNTOS

Finalmente la junta conoció otros asuntos, como son:

Felicitación al señor Sabatés, por su labor en la Comisión de Revisión del Tratado de Reciprocidad, y contestación de la Cámara.

Felicitación al nuevo Secretario del Trabajo señor Rogelio Pina.

Visita y varias cartas de pésame con motivo de la catástrofe del vapor «Morro Castle».

Voto de confianza al Presidente de la Cámara para que nombre una comisión de la entidad que estudie la solicitud hecha por la Cámara de Comercio de Cárdenas, pidiendo apoyo a su idea de crear depósitos francos en todos los puertos de Cuba.

LINEA FRANCESA
¡A ESPAÑA en 9 dias!
VERACRUZ en 45 horas
POR EL VAPOR CORREO FRANCÉS
MEXIQUE
16.000 Toneladas
18 MILLAS P/hora
Para VERACRUZ: 31 de Octubre
Para CORUÑA, GIJÓN (facultativo), SANTANDER y ST. NAZAIRE
7 de Noviembre
Linea de NEW YORK-PLYMOUTH-HAVRE
por los 4 maravillas de los mares
"Ile de France" "Champlain"
"Paris" "Lafayette"
Para más informes, dirigirse a la Agencia General de la
CIE. GLE. TRANSATLANTIQUE
Pelte. Zayas (entre O'Reilly Nº 9
TEL. A-1476
Apartado 1090
HABANA

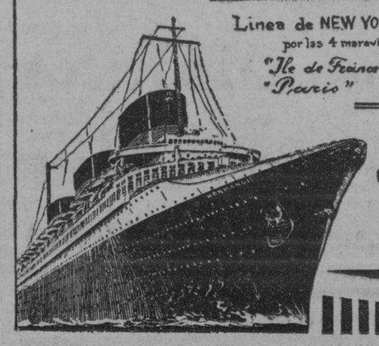

"Omnibus de Camagüey"
(LOS MEJORES DE CUBA)
TRASLADO DE SU PARADERO O ESTACION DEL
Hotel SARATOGA para el Hotel PASAJE
CINCO SALIDAS DIARIAS DE LA HABANA
A las 5 a m., 7.30 a. m., 12.30 p. m., 4.30 p. m. y 8 p. m.
DE CAMAGUEY PARA LA HABANA
A las 5 a. m., 9 a. m., 1 p. m., 5.30 p. m. y 8 p. m.
DE SANTIAGO PARA LA HABANA DIRECTO
A las 5 A. M.
INFORMESE POR EL TELEFONO M-1715
"Omnibus de Camagüey"

GODOY & MALARET
SEGUROS
Y FIANZAS
(Insurance and Bonding)
Teléfono M-9866
AGUIAR 77
HABANA,
CUBA

CAMBIOS

Tipos de venta al cierre ayer, en Bancos de esta capital:

New York, cable	1/10P.
New York, vista	1/10P.
Londres, cable	4.97¾
Londres, vista	4.97½
Madrid, cable	13.33
Madrid, vista	13.32
París, cable	6.69
París, vista	6.68
Italia, cable	8.68
Italia, vista	8.67
Bélgica, cable	23.80
Bélgica, vista	23.79
Alemania, cable	40.40
Alemania, vista	40.38
Hong Kong, cable	39.90
Hong Kong, vista	39.85
Toronto, cable	3½P.
Toronto, vista	3⅜P.
Buenos Aires, cable	28.40
Buenos Aires, vista	28.35
Amsterdam, cable	68.55
Amsterdam, vista	68.53
Zurich, cable	33.05
Zurich, vista	33.04

TABACO

Están finalizando las labores de selección en los puntos donde quedaban funcionando talleres de escogida. Procedentes de ellas entraron ayer en la plaza las partidas de tercios y pacas siguientes:

De Remedios, para la General Cigar Company, 239.

De Cumanayagua, para Puente y Compañía, 20.

De Encrucijada, para Menéndez y Compañía, 356.

De Camajuaní, para Siney Rothschild, 290.

De Florencia, para Hijos de Diego Montero, 162.

De Santa Clara, para Sobrinos de Antero González, 223.

Del mismo Santa Clara, para Menéndez y Compañía, 356.

De Placetas, para las firmas siguientes:

Muñiz y Hermanos, 159.

I. Kaffenburgh Sons, 70.

Jovino Fernández, 104.

General Cigar Company of Cuba, 427.

De San Luis de Pinar del Río, para la Cuban Land and Leaf Tobacco, 215.

MERCADO DE GRANOS

Cierre ayer en Chicago, por el hilo directo de Luis Mendoza y Cía.:

Trigo:	
Diciembre	103½
Mayo	103⅝
Julio	—
Maíz:	
Diciembre	78⅛
Mayo	79⅝
Julio	—
Avena:	
Diciembre	53
Julio	—
Centeno:	
Diciembre	77⅜
Trigo Winnipeg:	
Octubre	81⅞
Diciembre	82½
Mayo	87½

ACCIONES DE LOS BANCOS

Cierre ayer en New York, por el hilo directo de Luis Mendoza y Cía.:

City	21¼
Chase	22¼
Guaranty	288
Bankers	50
Irving	14¼
First National	1.350
Royal Bank	159
Boston	28½

El Oro y la Plata

Al cierre ayer del mercado local del dinero, tomamos los siguientes tipos:

ORO:	
Compradores	62 P.
Vendedores	64 P.
PLATA:	
Compradores	1⅛D.
Vendedores	1 D.

Bolsa de la Habana

Cotización oficial al cierre de ayer, a las 2.30 p. m., en la Bolsa de la Habana

Bonos y Obligaciones	Comp.	Vend.
República de Cuba:		
Speyer, 1904	96	102
Deuda Int., 1905	67	72
Cuatro y medio, 1909	82	88
Morgan, 1914	—	—
Morgan 5½, 1923	75½	78¼
O. Públicas, 5½, 1945	27	28½
Oblig. oro, 5½, 1935	20	40
Recibos de Depósito de Obligaciones oro	10	20
Azúcar, 5½, 1940	78	96
Rep. Cuba, Morgan (Seriados) 5½% — 1927:		
G. Vence 1 julio 1934	80	100
H. Vence 1 julio 1935	74	90
I. Vence 1 julio 1936	71	90
J. Vence 1 julio 1937	70	90
Ayunt. Hag. 1a. Hip.	85	100
Ayunt. Hab. 2a. Hip.	85	106
Centro Asturiano	35	50
B. Territorial, Serie B	—	—
Cervecera	29	36
Cervecera (Obl. no hip.)	7	12
Gas	91	—
Hav. Elec. (Consol.)	40	44
Hav. Elec., Debentures, (Oblig. no hipt.)	7½	9
Jarcia Matanzas	87	—
Edificio La Metropolitana, S. A.	—	—
Mercados de Abasto y Consumo 1a. Hip.	25	50
Nueva Fábrica de Hielo	85	104
Papelera Serie B	75	—
Teléfono	54	—
Unidos	12	—

Acciones	Comp.	Vend.
Banco Territorial	—	—
B. Territorial (Benef.)	—	—
Cervecera	30	—
F. C. Consolidados de Cuba, P	3¼	4
Cuba, R. R.	5	10
Fibras y Jarcia	10	—
Hav. Elec. Utilities Co., P. 6 por 100	22	25
Hav. Elec. Utilities Co., P. 5 por 100	8	9¾
Hav. Elec. Railway Co., preferidas	4	6
Hav. Elec. Railway Co., comunes	⅝	2
Jarcia, P	20	—
Jarcia P. Ex-Dvdo. en Acciones	20	—
Jarcia, C	3½	7
Licorera de Cuba	3½	8
Metropolitan Auto	95	—
Naviera, P	—	—
Naviera, C	—	—
Nueva Fábrica de Hielo	85	—
Nueva Fábrica de Hielo, beneficiarias	17	23
Perfumería, P	—	—
Perfumería, C	—	—
Pesca, P	20	—
Pesca, C	4	—
Teléfono, P	24	40
Teléfono, C	7	—
Unidos	3½	4½
Unión Oil	1	2½

COTIZACION A TERMINO

Ayer, a las 3.30 p. m.
Vencimiento: Octubre 15

Bonos y Obligaciones	Comp.	Vend.
República de Cuba:		
Speyer, 5 por 100	95	102
Deuda Interior	67¼	71
Speyer, 4½ por 100	82	88
Morgan, 5 por 100	80	100
Morgan, 5½ por 100	75½	77½
O. Públicas, 1945	27½	28½
Obligaciones oro	20	—
Recibos de Depósitos de Oblig. oro	10	—
Azúcar	81	—
Julio 1934, G. Morgan	80	—
Julio 1935, H. Morgan	73	—
Julio 1936, I. Morgan	—	—
Julio 1937, J. Morgan	—	—
Ayuntamiento, 1a.	90	105
Ayuntamiento, 2a.	90	105
Centro Asturiano	38	50
Cervecera Internacional	29	39
Cervecera Internacional, (Oblig. no hipt.)	7	12
Gas y Electricidad	95	110

Hav. Elec. Railway Co.	40	—
Hav. Elec. Ry. Comp., (Oblig. no hipt.)	7½	8¾
Jarcia de Matanzas	—	—
Nueva Fábrica de Hielo	85	110
P. Cubana, Serie B	71	—
Cuban Telephone Co.	54	—
Unidos	12	—

Acciones	Comp.	Vend.
Cervecera Internacional	30	—
F. C. Consol. (Pref.)	3½	4¾
Cuba Railroad, P.	5¼	—
H. E. Utilities, P.	23	25
H. E. Utilities, Pretes	8	10
Hav. Elec. Ry. Co., P	4	7
Jarcia, P	20	—
Jarcia, Ex-Div. en Acciones	21	—
Jarcia, C	4	—
Licorera de Cuba	4	8
Naviera, P	—	—
Naviera, C	—	—
Nueva Fábrica de Hielo	90	140
Nueva Fábrica de Hielo, beneficiarias	18	23
Teléfonos, P	23	33
Ferrocarriles Unidos	3½	4¾
Unión Oil Co.	1	3

GANADO

LOS PRECIOS EN PIE

Precios pagados por compradores entregado el ganado en esta capital:

	Cts. Kilo
Vacuno, de 3¾ a	4
Cerda, de 7½ a	8
Lanar, de 15 a	20

PRECIOS DE LA CARNE

Los precios que rigen en los Mataderos de esta capital para las carnes, son los siguientes:

	Cts. Kilo
Vacuno, de 14 a	15
Cerda, de 25 a	30
Lanar, a	20

MATADERO DE LUYANO

Se sacrificaron en el Matadero de Luyanó:

Vacuno	81
Cerdos	26
Carneros	20

MATADERO INDUSTRIAL

Se sacrificaron en el Matadero Industrial:

Vacuno	216
Cerdos	140
Carneros	15

CARROS ENTRADOS

Entraron 9 carros procedentes de Oriente y 5 de Las Villas, para el Matadero Industrial.

MERCADO DE TABACO

Cierre ayer en la Bolsa del Tabaco de New York, recibido por el hilo directo de Luis Mendoza y Compañía:

Enero	31.15
Febrero	—
Marzo	31.25
Mayo	31.35
Julio	31.60

MERCADO DE PIELES

Cierre ayer en New York, por el hilo directo de Luis Mendoza y Cía.:

Viejo:	
Diciembre	6.45 N
Marzo	6.60 N
Junio	—
Nuevo:	
Diciembre	7.45
Marzo	7.91
Junio	8.20

GANANCIAS Y PERDIDAS DE LAS EMPRESAS AMERICANAS

Chicago Great Western obtuvo en agosto un ingreso neto por explotación de $289,000 contra $195,700.

American Ice declaró su dividendo trimestral ordinario sobre las acciones preferidas.

Belding Hemingway ha reanudado el pago de dividendos sobre las acciones con la declaración oro.

Great Northern obtuvo en agosto un ingreso neto por explotación de $1.718,000 contra $2.284,000.

American Tel. & Tel., se dispone a redimir el 11 de diciembre a 105 e intereses $760,000 en bonos-oro con garantía colateral del «trust», vencederos en 1946.

MERCADO DE ALGODON

Cierre ayer en New York, por el hilo directo de Luis Mendoza y Cía.:

Octubre	12.46
Diciembre	12.57
Enero	12.62
Marzo	12.71
Mayo	12.76
Julio	12.81

COMPANIA
Trasatlántica Española
SERVICIOS DE VAPORES CORREOS TODO EL AÑO
El rápido y conocido correo
"HABANA"
saldra el
16 DE OCTUBRE
para
VIGO, CORUÑA, GIJON, SANTANDER, BILBAO
vía New York
Para Veracruz, vapor "Habana" . . . . . Octubre 9.
Para CANARIAS (LAS PALMAS) vía C. América
El moderno correo
"MAGALLANES"
9 DE OCTUBRE
Para CADIZ Y BARCELONA, vía New York
El moderno correo
"MARQUES DE COMILLAS"
21 DE OCTUBRE
Excelentes cámaras.—Tercera clase moderna con camarotes y comedor
GARCIA & DIAZ, Ltda. Agtes Grales.
Palacio de la Lonja. Telfs M-6911 y M-6912.

M.E.C.D. 2016

ORGANIZA EL NACIONALISMO UNA GRAN FIESTA POLITICA EN LA CIUDAD DE SANTA CLARA

Información Telegráfica DEL INTERIOR DE LA ISLA

Por nuestros Corresponsales a través del hilo directo del DIARIO

PINAR DEL RIO

PROPOSITOS QUE ANIMAN AL NUEVO ALCALDE DE PINAR DEL RIO

PINAR DEL RIO, septiembre 26.—DIARIO. Habana.—Con verdadero entusiasmo comenzó a laborar el nuevo Alcalde señor Agapito Guerra, instalado desde ayer en la Administración Municipal. Propónese realizar obras de gran utilidad, entre ellas la reparación de las calles de la ciudad y gestionar del Poder Central el crédito suficiente para la canalización del arroyo «Yagruma e inmediata instalación de filtros para purificar el agua. **Guillermo.** Corresponsal.

ESTUDIANTES PROCESADOS

PINAR DEL RIO, Sept. 26. DIARIO, Habana. — Esta tarde fueron procesados por el Juez de Urgencia, los estudiantes Antonio Ismail y Jesús López Alamo, acusados de infracción del Decreto-Ley número 272, ingresando en la cárcel.

HOMENAJE AL TENIENTE CORONEL BENITEZ

Esta mañana, por las clases y alistados, le fué ofrecido un gran homenaje al Teniente Coronel Manuel Benítez, Jefe del Octavo Regimiento «Rius Rivera».

Costeada por los Oficiales de dicho Regimiento, le fué entrgada una Medalla del «Cuatro de Septiembre» toda de oro.

EL TERCER PREMIO DE LA LOTERIA

El tercer premio de la Lotería Nacional, correspondiente al sorteo de hoy, fué vendido en esta capital, habiendo favorecido a las clases pobres.—**Guillermo Rodríguez**, Corresponsal.

HABANA

TOMO POSESION EL ALCALDE DE GUANAJAY

GUANAJAY, septiembre 26. DIARIO. Habana.—A las once de la mañana de hoy, tomó posesión de la Alcaldía Municipal, el doctor Patricio Sánchez López, entregándole el doctor Moreno, ante numeroso público que se congregó en la Casa del Pueblo. Entre los Alcaldes entrante y saliente, cruzánronse frases de mútuo respeto y se hicieron votos por el mayor progreso de la localidad. La banda municipal amenizó el acto, ejecutando el Himno Nacional, prorrumpiendo el público en entusiastas vítores. Después una nutrida manifestación recorrió las calles de la población dando vivas al Partido Nacionalista y al Gobierno Central. Corresponsal.

SORPRENDE LA POLICIA UNA FABRICA DE MONEDAS FALSAS. LAS ENVIABAN A SANTIAGO DE CUBA Y RECIBIAN MARIGUANA

MARIANAO, septiembre 26.—El teniente Supervisor Juan J. Ravelo, el comandante Agustín G. Brito, los cabos del Servicio Secreto, Izquierdo, Marimón, y varios vigilantes se personaron en la casa Díaz, letra B, Reparto Columbia, con el objeto de sorprender a varios individuos que se dedicaban a fabricar monedas falsas.

UN REGISTRO

En un registro verificado en el interior de la casa, encontraron un anafe, treinta pesos falsos, un pomo conteniendo ácido nítrico, depósitos para fundir el plomo, un cartucho con yeso en polvo, y otros útiles más para la confección de las monedas, no pudiéndose ocupar los troqueles que se suponen los tengan escondidos.

LOS DETENIDOS

En el interior de la casa, se encontraban los medio hermanos Rolando Roca Pacheco, mestizo, natural de Santiago de Cuba, de 23 años de edad, vecino de Pasaje B, y calle 2, en Buena Vista, éste es conocido por el Mexicano en esta provincia, y en Oriente por el Santiaguero; Andrés Roca s. o. a., de la raza blanca, natural de Santiago de Cuba, de 27 años y residente en la casa donde fueron ocupadas las monedas falsas, Díaz letra B. Andrés declaró a la policía que no se dedicaba a fabricar monedas, que sólo había ido a dormir la noche anterior a casa de su hermano, y que no sabía nada del caso. Rolando dijo que lo ocupado, así como el dinero le había sido entregado por Domingo Fernández, vecino de Santa Aurora 34, en este pueblo, el que se encontraba cumpliendo condena en la Cárcel de la Habana, y que le dijo que le guardara esos aparatos hasta que saliera de la prisión.

OTRO DETENIDO

El vigilante No. 315, Ortelio García, se personó en la calle San Nicolás 38, domicilio del estudiante del Instituto, Arsenio Junio Mumar, natural de Santiago de Cuba, de 24 años de edad, por tener las autoridades confidencias que era uno de los cómplices de los Roca, procedió a hacer un registro, ocupándole dos pesos falsos, manifestando que no conocía a los otros detenidos, y que esos pesos se los habían dado en un cambio y esperaba al que se los dió para que se los cambiara. Los acusados ingresaron en el Vivac a disposición del Sr. Juez de Instrucción.

SE DEDICAN AL COMERCIO DE MARIGUANA

Las autoridades locales, han tenido confidencias de que los acusados, las monedas que fabricaban las mandaban para Santiago de Cuba, donde tienen agentes que las introducen en el comercio, y ellos aquí recibían mariguana que la expendían por la Playa y la Capital.

EL MEXICANO ES PROFUGO

Rolando, más conocido por el Mexicano, tiene una causa pendiente por robo en Santiago de Cuba, en la que le piden cuatro años un día, por el delito de robo, y se encontraba huyendo a las autoridades.

TENIAN COMBINACION DE DOS CASAS

También la policía pudo saber que los monederos, tenían la casa contigua vacía, en la que sentaban a un sujeto de la raza de color para que espiara a la policía, y les avisara en caso de su proximidad, pues por la puerta trasera de la casa existe un gallinero que tiene una puerta que da a la casa en la que fueron encontrados los artefactos para la fabricación de la moneda falsa.

OCUPAN ARMAS EN CASA DE UN FISCAL

El Dr. Anaya Murillo, Juez de Instrucción, por mandamiento, ordenó practicar un registro en la casa Calle B y 13, a petición del teniente coronel Pedraza, Jefe de la Policía Nacional, por estimar que en dicha casa residía en ex-teniente de Aviación Torres Navarra, y que se guardaban armas.

En el registro se ocupó una pistola y juego de floretes, y un machetín de los usados por el Ejército, resultando que Torres Navarra no residía en dicho lugar, y sí el Fiscal Fernández Velasco.

LESIONADO GRAVE

En el Centro de Socorro el doctor Jiménez Reyes, asistió a Rolando Villamil Lima, de 7 años, vecino de Valdés Carrero 797, de lesiones graves, las que se causó al caerse de un automóvil en la calle Real y Avenida de Buen Retiro. Fué trasladado al Hospital Universitario.

DAÑOS A LA PROPIEDAD

Rufino Martínez Contreras, residente en Real 154, denunció que le alquiló su casa de Camino 5 a Julio San Juan sin saber su actual domicilio y que éste al abandonar la casa rompió un tabique e hizo otros daños en la propiedad, estimándose perjudicado en la cantidad de ciento cincuenta pesos.—A. Martínez, Corresponsal.

HERIDA UNA JOVEN EN UNA REYERTA FAMILIAR

MARIANAO, septiembre 26. DIARIO, Habana.—El soldado Félix Bauta condujo esta noche al Centro de Socorro a Lola Oropesa, de 17 años y vecina de Vigía 17, la cual fué asistida por el doctor Sampedro de una herida incisa en la espalda, menos grave.

La mencionada joven declaró que se hallaba acostada en su domicilio, en el que se encontraba su tío Bernardo Ibáñez Brunet, y que al irrumpir en el mismo la concubina de éste, a quien conoce por «Paulina», sostuvou n altercado con Ibáñez, y al promediar ella fué herida con un cuchillo por «Paulina», la cual se dió al af uga inmediatamente— **Martínez**, corresponsal.

MATANZAS

NUEVO CASO SOSPECHOSO DE POLIOMIELITIS

MATANZAS, septiembre 26. DIARIO. Habana. Los doctores Juan Saavedra y Luís Cuni, han diagnosticado hoy el caso sospechoso de poliomielitis, en la niña María del Carmen Montenegro, de tres años de edad, vecina de Daoiz 101, siendo trasladada al Hospital Civil, solicitándose de la Dirección General de Sanidad que sea trasladada al Hospital «Las Animas» a fín de que sea debidamente atendida. Se han ordenado medidas sanitarias de desinfección y saneamiento en la manzana en que se halla enclavado el domicilio de la niña, así como la fumigación de la ambulancia y de la Casa de Socorro, después que se efectuó el traslado.

El caso ha despertado gran inquietud en el vecindario.

Puesta en Libertad

Hoy fué puesta en libertad por el Juzgado de Instrucción, la joven de 18 años de edad, Angela Fleitas a la que se acusaba de ser la autora de la muerte de Cipriano García González, ocurrida ayer en la finca «Dolores del Junco» en el Término de Limonar, por haberse comprobado que se trata de un suicidio. **Lovio.** Corresponsal.

TRES CASAS FUERON DESTRUIDAS POR LAS LLAMAS EN BAINOA

CARABALLOS, septiembre 26. DIARIO. Habana.—A las tres de la madrugada fueron pasto de las llamas tres casas del pueblo de Bainoa. Quedaron totalmente destruídas, la tienda de ropa «La Barata», del señor Juan Strizak, de nacionalidad rusa; la formacia del señor Luís Martínez y otra casa vacía destinada a local para tienda de víveres.

Estas casas estaban situadas en la misma esquina de la manzana que fué totalmente destruída por un incendio hace 10 años, en el mismo mes de septiembre y a la misma hora que se registró éste.

Se calculan las pérdidas en 2.700 pesos. El Juzgado se constituyó en el lugar de los hechos.

Han sido detenidos y puestos a disposición del Juzgado de Instrucción de Jaruco, por el término de 72 horas, el señor Strizak, dueño de la tienda de ropa, y Gregorio Díaz, dependiente de la misma.

Según versiones, el fuego fué intencional, sin que hasta el momento recaigan sospechas sobre persona alguna. **José L. González**. Corresponsal.

CAMAGUEY

UNA BOMBA EN LA JUNTA ELECTORAL DE FLORIDA

FLORIDA, septiembre 26. DIARIO. Habana.—Anoche, a las once, estalló una bomba en el edificio en que radica la Junta Electoral, causando daños a la puerta. La pareja de custodios se encontraba en los altos. Corresponsal.

UNA BOMBA EN EL DOMICILIO DEL PRESIDENTE DE LA JUNTA MUNICIPAL DE CAMAGUEY

CAMAGUEY, Sept. 26. DIARIO, Habana. — Esta madrugada estalló una bomba en la residencia del señor Julio Bringuier, Presidente de la Junta Municipal, en la calle Avellaneda, destrozándole los muebles de la sala. Un soldado que custodiaba la Cuban Telephone, colindante con la casa citada, declaró que vió a dos jóvenes poniendo la máquina infernal, les disparó y ellos repelieron la agresión, no pudiendo detenerlos. — **Lechuga**, Corresponsal.

ORIENTE

INTENTO SUICIDARSE UN JOVEN

STGO. DE CUBA, Sept. 26. DIA-

I N F O R M A C I O N   P O L I T I C A

Actividades de Acción Republicana, que preside el Dr. Gómez.— La Legión Azul del Conjunto Nacional Democrático.—Protesta en favor de un Alcalde.—Comisión de pinareños visi ta al Sub de Obras Públicas.—Las C del sub ramal 36.—Notas de la Oficina Auténtica.—La Juventud Nacionalista de la Acera del Louvre.—Otras noticias interesantes sobre política

GRAN FIESTA NACIONALISTA EN SANTA CLARA

El próximo día 7 de octubre tendrá efecto en la ciudad de Santa Clara un mitin nacionalista en honor de los coroneles Carlos Mendieta, Cosme de la Torriente y Gabino Gálvez, a los dos primeros como jefes máximos del Partido y al tercero como jefe provincial de Villaclara.

A esta fiesta asistirán entre otros las siguientes personalidades del Partido, coronel Celestino Baizán, doctor Cosme de la Torriente, doctor Lorenzo Delgado, José A. Navarro, doctor Gonzalo del Cristo, coronel Gonzalo Pérez André; doctor Agustín Acosta, ingeniero Carlos M. de la Rionda, doctor Pelayo Cuervo, señor Justo Luis del Pozo y doctor Juan Rodríguez Pintado.

Después de terminado el mitin que se celebrará en la Boulanger Park y en el cual harán uso de la palabra destacados oradores del Partido, se procederá a un almuerzo campestre dedicado por los nacionalistas de Santa Clara a sus visitantes.

LA LEGION AZUL DEL CONJUNTO

El señor A. García de la Torre, secretario de la Legión Azul del Conjunto, invita por este medio a los jóvenes que deseen representar a esa Legión en los barrios, pueblos y ciudades de la República, para de esa manera laborar por el engrandecimiento del CND y alcanzar una renovación en las filas del Partido.

Para cualquier asunto relacionado con esta Legión, diríjanse a Rayo 112, altos.

UNA COMISION DE PINAREÑOS

Distintos elementos de Pinar del

RIO. Habana.—El joven José Angel Pacheco, de 19 años y vecino de Concordia 43, en Manzanillo, fué asistido en la Casa de Socorros de esta ciudad, de una herida de arma de fuego en la región precordial que se produjo al dispararse un tiro por estar aburrido de la vida.

MULTADO EL CITY BANK POR NO CUMPLIR LA LEY DE OCHO HORAS

El National City Bank fué multado por la Secretaría del Trabajo en 20 pesos por infringir la ley vigente relacionada con las horas de trabajo de los empleados.

INCIDENTE GRAVE ENTRE UN JUEZ Y UN ABOGADO

El Juez de Instrucción, doctor Armando Rodríguez Garrido, tuvo hoy un incidente con el doctor Gil Ibáñez, abogado asesor del Coronel Rodríguez, quien había establecido una reclamación al ser puesto en libertad Rafael Sánchez, acusado de asaltar la máquina que conducía 60 mil pesos del Banco de Canadá ,en Holguín.

El incidente surgió al protestar el doctor Garrido ante el Presidente de la Audiencia, de la intromisión del Ejército en las resoluciones del Poder Judicial.

GRANDES DIFICULTADES EN LAS LABORES DEL CENSO

En Censo en esta provincia continúa anormal. En muchos lugares no ha comenzado, por ejemplo en esta ciudad y en San Luis. En otros lugares, parcialmente. Los enumeradores que trabajan encuentran enormes dificultades ante los centenares de ciudadanos que cumplen órdenes de agrupaciones revolucionarias al no dejarse enumerar.

NI DESLINDES NI INSCRIPCIONES

Los vecinos del «Realengo 18» celebraron una asamblea, acordando impedir a toda costa el deslinde de aquellos terrenos. Tomaron el acuerdo, también, de no inscribirse en el Censo.

ESTALLO FUERTE BOMBA EN PALMA SORIANO

Anoche estalló una bomba en los almacenes de café de Garcés y Puente, en Palma Soriano, ocasionando daños materiales de bastante consideración. Dicha explosión guar da relación directa con el litigio existente entre cosecheros y refaccionistas.

ACUERDAN VOLVER AL TRABAJO LOS ENUMERADORES

Los enumeradores del Censo visitaron hoy al Gobernador Pérez André, con el fin de manifestarle que aceptaban volver al trabajo por el sueldo de 40 pesos acordado en el Consejo de Secretarios, siempre y cuando los nombramientos sean reconsiderados por la dirección general del Censo.

DESCUBIERTA UNA FABRICA DE BOMBAS EN EL DOMICILIO DE UN SARGENTO DE POLICIA

Esta tarde el cabo del Ejército Piloto, con varios soldados a sus órdenes, registró el domicilio del sargento de la Policía del Cobre, sito en Sagarra y Reloj, en esta ciudad, ocupándosele gran cantidad de clorato de potasio, tornillos, alambre, tubos, cartón, flejes, etc. destinados a la fabricación de bombas. Dicho sargento, nombrado Anselmo Giró, fué conducido al cuartel Moncada. En otras ocasiones este individuo había sido acusado de actividades terroristas.

LLEGO LA SEÑORA DE LA SOLANA

Isabel Gutiérrez de la Solana, distinguida escritora española, autora de la gran novela histórica «El Emigrado», acaba de llegar a esta ciudad.

García, Corresponsal.

SOLUCIONADA LA FALTA DE MATERIAL

MAYARI, septiembre 26. DIARIO. Habana.—Solucionada la falta de material, dieron principio hoy en algunos barrios las labores del Censo Electoral. En los barrios distantes comenzarán los trabajos mañana. El doctor Veitia, Presidente de la Junta Municipal Electoral y los empleados a sus órdenes actúan eficazmente. Seguiré informando del curso de su labor. **García.** Corresponsal.

Río, han visitado en la mañana de ayer al Secretario de Obras Públicas, a quien dejaron una exposición interesando que los señores Longino Rivera, Nicolás Cordero y otros fueran respetados en sus cargos.

PROTESTA EN FAVOR DE UN ALCALDE

El Comité Gestor del Partido Revolucionario de Morón, hace constar su más enérgica protesta por la noticia publicada de que sería sustituído el actual alcalde de esa localidad, señor Gómez Oliva, por el doctor Pino. Alega dicho Comité que el señor Gómez Oliva fué designado por la revolución atendiendo a sus méritos.

DE LAS OFICINAS CENTRISTAS

El martes dos de octubre se inaugurará la «Hora Centrista».

Estas trasmisiones de alto interés patriótico por las orientaciones cívicas que en ellas se desarrollarán, se radiarán los martes y jueves, de 5 a 6 p. m. y los sábados de 8 a 9 p. m.

El jueves 27 del corriente se reunirá el Comité Ejecutivo del Barrio de Arroyo Apolo de la Conjunción Centrista Nacional en Estrada Palma 73, esquina a O-Farrill, a las 8.30 p. m.

El próximo sábado se inaugurará el Comité del Barrio de Jesús del Monte, de la Conjunción Centrista Nacional, en Mangos 9, a las 8 p.m.

El 12 de Octubre se efectuará en Marianao un grandioso homenaje al coronel Carlos Manuel de Céspedes por los elementos centristas que en el vecino término cuentan ya con una gran mayoría.

La Comisión Organizadora está integrada por las siguientes personas:

Doctor Armando Rodríguez Puyes, Presidente; señor Demetrio P. Valiente, Director; señores Isaac Godínez, Secretario, Virgilio Gómez Muro, Ing. Julio Jiménez, Sr. Félix Aranguren, señorita Dolores Gómez Muro; doctor Nicasio Silverio, señores Enrique Trujillo, Tomás Suárez, Adriano Medina, Marcelino Alpízar, capitán Ignacio Machado, comandante Rafael Gutiérrez, capitán José Irigoyen, señor Ignacio Ramírez Estenoz.

La Comisión Organizadora está representada por los señores Antonio Cadenas y Agustín Vera.

El viernes 28 se constituirá el Comité Ejecutivo del Barrio de Santa Teresa, de la Conjunción Centrista Nacional, en Luz 82, a las 8 p. m.

ACCION REPUBLICANA LIBERAL EN EL VEDADO

Días pasados, en el domicilio del señor Francisco Tiant, quedó constituído el Directorio del barrio del Vedado, del Partido «Acción Republicana Liberal», que dirige el doctor Miguel Mariano Gómez. Presidió el acto el coronel Enrique Quiñones, asistiendo al mismo connotadas personalidades del Patrido, como el doctor Alberto Blanco, el doctor Dorta Duque y el doctor José R. García Pedrosa, Subsecretario del Trabajo.

Después de nutrida votación y escrupuloso escrutinio, fué proclamada la siguiente Directiva:

Presidentes de honor: doctor Miguel Mariano Gómez, doctor Alberto Blanco, Manuel Dorta Duque, Rogelio Pina, Zenón Zamora, Alfredo Alvarez, coronel Enrique Quiñones, Heriberto Madrigal, Urídico Hernández y José R. Garría Pedrosa.

Presidente efectivo: Francisco Tiant y Alberto; Vires: Julián Delgado, Eneas Castellanos, Hilario Castillo, José Lens, Alberto Morrera, Joaquín Domínguez; Secretario de Actas, Eulogio Tomé; Vice, Reinaldo Silva; Secretario de Corresponrencia: Luciano García; Vice, Mercedes Tiant; Tesorera, Hortensia Tiant y Lara; Vice, Rita Blanco. Director Político: Ramón Velasco; Vice, Raimundo Pino.

Vocales: Julio Pedroso, Andrés Rodríguez, Carlos M. del Pino, Julio Lara, Enrique Arriota, Lázaro Cañizares, Aurora Montalvo, Fernando Enríquez, María del Carmen Barrera y Alvaro López.

Fueron proclamados candidatos a Delegados a la Asamblea Municipal por este barrio los señores Manuel Dorta Duque, Francisco Tiant y Eulogio Tomé.

COMITE EJECUTIVO NACIONAL DEL «PAN»

El «Partido Agrario Nacional», (PAN), hace constar por este medio ante el pueblo de Cuba, su más enérgica protesta por los hechos realizados por la fuerza pública en el Círculo del Partido Revolucionario Cubano en la tarde del día de hoy, y la detención de algunos de sus miembros, que no es sino la comprobación de lo que siempre hemos sostenido: la imposibilidad de retornar a la estabilidad nacional a no ser por medio de una intensa actuación cívica que termine con el actual régimen de supeditación civil y de gobierno tradicionalista.

Comité Ejecutivo Central del Partido A. Nacional (PAN).

A LAS «C» DEL SUBRAMAL 36

Se cita por este medio a las «C» del Subramal 36, para la reunión de las mismas que se ha de celebrar hoy jueves 27, a las 5.30 p. m. en las Oficinas del Subramal 36, Manzana de Gómez, Departamento 528.

Dr. José M. Vidaña,
Sec. Subramal 36

ACTIVIDADES DE ACCION REPUBLICANA LIBERAL

Santa Isabel de las Lajas, 25 de septiembre de 1934.

Sr. Redactor Político del DIARIO DE LA MARINA.

La Habana.

Señor: Han quedado constituidos los Comités de la Agrupación Política «Acción Republicana Liberal» en los barrios Parque y Paradero de ésta Cabecera en la forma siguiente:

Barrio Parque: Presidentes de

PROXIMA FIESTA ABECEDARIA EN MADRUGA

La filial abecedaria del término de Madruga se dispone a celebrar una gran fiesta de carácter político-social, la cual tendrá efecto el próximo domingo, día 7 de octubre.

Al acto, que promete resultar brillante, asistirán representaciones de todas las filiales de la provincia.

Honor. doctor Miguel Mariano Gómez, señor Carlos M. Pelaez, doctor Rogelio Pina, Coronel Enrique Quiñones, doctor Rigoberto G. Ramírez, doctor Rafael Santos Jiménez, doctor José R. García Pedrosa, doctor Carlos J. Font, señor Alfredo Alvarez, doctor Vicente Meruelos, señor Rafael Pichardo y Francisco Castro. Presidente: señor Pedro F. Chis, Secretario de Actas: Francisco N. Alpizar, vice: José T. Villarpanda; Secretario de Correspondencia, Reinaldo Cordero, Vice: Estanislao Mora; Tesorera: Amparo Cuéllar, Vice: Juana Suárez Villegas: Vocales: Jorge Severiano Villegas; Evaristo Valdés, Benito Gutiérrez, Teodoro Cruz, Liberato Moré, Angel Suárez, Julio Charles, Justo Mora, Salvador de León, José R. Castellón, Florencio Mora; Demetrio Moré, Ciprián Contreras, Prudencio Contreras, Loreto Suárez, Máximo Abreu, Teodoro Argüelles, Luis Armenteros, Ramón Hernández, Waldo Jorge, Crescencio Miranda, Mauricio Armenteros, Celino Quesada, Perfecto Morales y Emiliano del Hoyo.

Barrio Paradero: Presidente de Honor. (Los mencionados anteriormente). Presidente: Pedro Mora, Secretario de Actas: Abelardo R. Heredia, Vice: Lázaro Mora, Secretario de Correspondencia: Domingo Mora, Vice: Toribio Hernández, Tesorera: Emilia Bruna Rodríguez y Arencibia; Vice: Dionisia Rodríguez Chacón, Vocales: María Antonia Cruz, Rafael Mora, Antonio Mora, Teófilo Mora, Ramón Cabezas, Anselmo Madrazo, Antonio Rodríguez y Mora, Jacinto Aguila, Joaquín Mora, Miguel Rodríguez, Jorge Mora, Manuel Gutiérrez, Antonio y Humberto Díaz, Blás Labrado, Serafín Cruz, Santos Pereda, Ramón Sánchez Dionisio Hernández, Hilario Oropesa y Pascual Griñán.

Asistieron a la constitución de dichos Comités el Presidente actuante del Directorio Municipal don Andrés María González y el Secretario que suscribe.

Rogándole la publicación en su lei da Sección de ese prestigioso periódico y con gracias anticipadas me repito con toda consideración atto s. s.

..Conrado Rodríguez. Secretario General.

ACCION REPUBLICANA LIBERAL

En la calle Torrecilla 65 en el barrio de Coco Solo, del Término Municipal de Marianao, quedó constituído el Comité Provisional del barrio, del Partido Acción Republicana Liberal con las siguientes personas: Presidente: Ricardo Rivero, Vices: Estanislao Ferreiro, Ramón Castañeda, Aurelio Pérez, Cándido Alonso, José G. Forniás, Secretario de Actas, José M. Carrancá, Vice: Juana Díaz, Secretario de Correspondencia: Rodolfo Salgado, Vice: Vicente Valdés, Tesorero: Jesús Herrera., Vice: Nemesio Salgado, Vocales: Ricardo Rivero, Diego Cordero, Cristóbal Díaz, Guillermo Capdevila, Waldo Carrancá, Jaime Miguel, Juan Carrancá, Juan María Valdés, José L. García y José Valdés Cañizares. Se acordó designar Director Político, al señor Rafael Verdaguer, y Vice al señor Joaquín Valdés.

En el barrio Norte, Término Municipal de Ciego de Avila se ha constituido el Comité de Barrio del Partido Acción Republicana Liberal. Dicha constitución se llevó a efecto en el domicilio del doctor Mariano García Pérez, sito en Honorato Castillo 17. La integran las siguientes personas: Presidente: Florentino Hernández Soler, vices: José S. Mases, Manuel de la Cruz Olvera, Cecilio Hernández, Benito Delgado, Juan Aragón, Angel Morgado, José A. Morgado Martínez, Secretario de Fernando Mases Companioni, Secre- Actas: Mariano García Pérez, vice: tario de Correspondencia: Vicente Aragón era, Vice: Ildefonso Cruz, Tesorero: Heriberto Morgado Sori, Vice: Mariano Aragón: Vocales: Porfirio Mayola, Roque Aguila, Filiberto Gómez, Eusebio Hernández, Modesto Cervantes, Vicente Hernández, Agustín Echemendía, Rafael Cepeda, Juan García Cruz, Jesús Basulto y Gabino Gómez y Anterio Morgado, Angel Morffi, Angel Morgado y Abraham Cervantes.

NOTAS DE LAS OFICINAS AUTENTICAS

De la Oficina del P. R. C. se nos envía la siguiente nota:

Se han recibido infinidad de telegramas y comisiones de todo el interior de la República, protestando por los hechos realizados en las oficinas del Partido Revolucionario Cubano, y de la detención de sus miembros, y ofreciendo su cooperación para cualquier medida que acuerde el Partido.

INSISTEN LOS AUTENTICOS EN LA LABOR DE PROSELITISMO

Interesa aclarar, para evitar interpretaciones que el hecho de que el «PARTIDO REVOLUCIONARIO CUBANO», recomiende a sus afiliados que se abstengan de inscribirse en el censo que se lleva a efecto, por el Gobierno, no significa, en manera alguna, que se detenga la campaña de «proselitismo», porque una cosa es obra del Gobierno y la otra sólo va encaminada a sumar valores para el autenticismo que es, por el momento, lo único que le interesa al PRC de acuerdo con la línea que sigue.

Sépase pues, que activar el «proselitismo» no tiene nada que ver con todo aquello que tienda a impedir la realización de una obra que, como la del censo, la considera el PRC viciada desde su origen por la falta de garantías en que se lleva a efecto.

FIESTA NACIONALISTA EN RANCHO BOYEROS

La Juventud Nacionalista de la Acera del Louvre nos envía la siguiente nota:

«Para el próximo 10 de Octubre anuncia la JUVENTUD NACIONALISTA DE LA ACERA DEL LOUVRE una concentración de sus fuerzas en Rancho Boyeros (General Peraza), y según afirman los «muchachos» será un acontecimiento extraordinario.»

«La propaganda es intensa y eficaz,—como la que realiza siempre esa pléyade de luchadores de la Acera del Louvre,—y se puede suponer un nuevo y ruidoso triunfo para estos elementos que se destacan en primera linea por mantener el entusiasmo y la fe del nacionalismo que comanda Justo Luis del Pozo.

«En Rancho Boyeros, (General Peraza) es preciso reconocer que la «Juventud Nacionalista de la Acera del Louvre», ha realizado una labor digna de tomarse en consideración, pues cuenta allí con un núcleo formidable de agentes jóvenes,—y también viejos que sienten todavía los impulsos de la dichosa juventud,—para hacer del Partido Nacionalista lo que en realidad tiene que ser.»

«Según el criterio de Perera, y Buenaventura Ramirez,—que dirigen la «Juventud de la Acera del Louvre»—«el nacionalismo se encauza por una linea recta y bien dirigido y cumplirá en las luchas cívicas que se avecinan el programa que premeditamente se acordó después de meditados estudios y amplias discusiones donde triunfó el criterio de las mayorías representadas por las Asambleas que han podido expresar con toda autoridad el sentimiento y las necesidades de las masas». Esto significa que la democracia encuentra dentro del Partido de Mendieta y de Justo Luis del Pozo las garantías necesarias para que cada ciudadano sepa conquistar el puesto que merece por sus esfuerzos y sus sacrificios.»

«Agregan los «muchachos» de la Acera del Louvre «que a ellos no les preocupa ni el celo ni la envidia ni tampoco las campañas. Repiten una vez más que son políticos y que su misión, dentro de las necesidades del Estado, es probar que saben hacerla y sobre todo: QUE SABEN SER UTILES a todos y en todos los momentos.»

«Sobre la responsabilidad de Camilo Vázquez, Delfín González, José y Manuel Armengós, Miguel Albisú, Abilio Suárez, y un grupo de damas de tan simpático lugar descansa el éxito de la gran fiesta de CONFIRMACION NACIONAL que celebrará allí la Acera del Louvre como gran apoteosis del monumental banquete celebrado en todos los salones y portales del Hotel Inglaterra cuando fué designado Justo Luis del Pozo para presidir el Nacionalismo.»

- OFICIAL -

TRIBUNAL SUPERIOR ELECTORAL.—AVISO DE SUBASTA.—Se hace público que hasta las 3 p. m. del día 28 de Septiembre de 1934, se recibirán en la Secretaria de este Tribunal proposiciones en pliegos cerrados para el suministro y entrega de impresos, utensilios de limpieza y efectos electorales que adquirirá este Tribunal para el uso de su oficina y del material que habrá de suministrarse a las Juntas Electorales hasta el 30 de Junio próximo y las proposiciones se abrirán públicamente a dicho día y hora Los pliegos de condiciones están de manifiesto en esta Secretaria.- Habana, 6 de Septiembre de 1934. Dr. Arturo Menéndez Carballo, Secretario».

Anunciarse en
DIARIO DE LA MARINA
es vender
la mercancía que se **PROPONGA**

ANUNCIOS CLASIFICADOS DE ULTIMA HORA

ALQUILERES

a1 HABANA

Proximo a desocuparse
Se alquila barato el magnífico primer piso alto, de la casa
O'REILLY 51
Propio para extensa oficina o negocio comercial.
Informes:
En el segundo piso alto, y por el Telf. M-7911

ALQUILO CASA ANTIGUA, $25.00, sala, comedor, cuatro habitaciones, baño, cocina y patio, Figuras número 20, frente a Manrique. Informes: U-2099. Llave, Bodega.

ALQUILO LA CASA DE CUBA 34, 6 cuartos, dos baños intercalados, servicio de criados. Informes: Dr. Lamelas, Habana, 66.

a2 VEDADO

SE ALQUILA MODERNA CASA, D. número 7, entre Quinta y Séptima, 3 cuartos, sala y comedor, cuarto y servicio de criados. La llave en la Tienda de Séptima. F-5432.

A4 Marianao y sus Repartos

SE ALQUILA, SAN JOSE NUMERO 6, Marianao, cerca de los tranvías, amplia casa, con 9 habitaciones, hermoso portal, sala, comedor y corredor, baño intercalado, patio y local para automóvil. Precio de situación. Informan en la misma. A-4

b1 NAVES y LOCALES

SE ALQUILAN HABITACIONES, A matrimonio sin niños, señoras solas o a hombres, en casa formal. Se piden informes y se dan. Tiene todo servicio, el que necesite, con Telf. F-4777. Calle 16 número 12, entre 9 y 11, Vedado. B-1

CASAS de HUESPEDES

GALIANO 84, ALTOS DEL CAFE «La Isla». Alquilo espléndidas habitaciones a la calle, exquisita comida. Trato esmerado, para estudiantes u hombres solos, $20.00. Asistencia completa. B-5

SE SOLICITAN

sa Solicitud de Alquileres

DOS JOVENES EXTRANJEROS BUScan fresco apartamento, discreto, bien amueblado, con baño, nevera, radio. Informes, detalladamente, indicando también el precio. Contestar: XYZ, Departamento de Anuncios Clasificados, DIARIO DE LA MARINA. S-A

s1 CRIADAS y CRIADOS

SE SOLICITA UNA MUCHACHA española, para cuidar dos niños y ayudar a la limpieza de la casa. Sueldo 12 pesos, casa, comida y ropa limpia, O-Farrill 54, entre Luz Caballero y Saco, Víbora. Telf. U-2280. S-1

SE SOLICITA UNA CRIADA ESPAñola, para cocinar y limpiar a corta familia. Presentarse después de las 8. Sueldo: $10.00. Hospital 63, segundo piso «B».

s2 COCINERAS y COCINEROS

SOLICITO BUEN COCINERO, PARA finca, cerca de La Habana. Sueldo: $15.00. Si no cocina muy bien, que no se presente. 17 número 467, Vedado. De 11 a 4 de la tarde. S-2

VEDADO: CALLE 15 NUMERO 453, entre 10 y 12, se solicita una peninsular, para cocinar y limpiar. S-2

s13 SOCIOS

SOLICITO SOCIO PARA UNA INdustria, con 8,000 pesos y necesito uno con 1,500 pesos para un café y otro para un hotel. Informes: Prado y San Rafael, Bar, Sr. García. S-13

SE OFRECEN

s1 CRIADAS y CRIADOS

CRIADO DE MANO SE COLOCA. EN la misma un gran Chauffeur, los dos tienen referencias de personas conocidas. F-4242, sueldo de situación. O-1

JOVEN ESPAÑOLA DESEA COLOcarse para criada de mano, sabe cumplir con su obligación. Teléfono M-7727. María. Sabe algo de cocina.

SE DESEA COLOCAR UNA SEÑOra del país, de mediana edad, para limpiar o cocinar. Tiene buenas referencias, 23 número 200, entre G. y H., casi frente al Cine «Riviera».

SE OFRECE UNA JOVEN ESPAÑOla, para criada de mano o manejadora. Desea casa seria. F-6169.

SE DESEA COLOCAR UNA MUchacha española, para criada de mano o cuartos, o cocinar y limpiar a matrimonio. Sabe trabajar y tiene eferencias. Prefiere el Vedado. Telf. F-3669.

SE DESEA COLOCAR UNA OVEN española, para cuartos ó comedor. sabe coser, es formal y sabe cumplir con su obligación. Desea casa de moralidad y tiene quien la represente. Prefiere Vedado. Telf. F-1699.

SE DESEA COLOCAR UNA SEÑOra española, de mediana edad, para criada de cuartos o comedor no le importa ayudar a la cocina. Tiene buenas referencias. Calle 15 número 454, entre 8 y 10. Telf. F-6248.

SE DESEA COLOCAR UNA MUCHAcha española, de criada de mano o para cocinar y limpiar para corta familia. Tiene referencias. Informan: Calle 19 número 302. Telf. F-6232.

s2 COCINERAS y COCINEROS

SE DESEA COLOCAR UNA JOVEN española, para cocinar y limpiar, siendo corta familia. Calle 15 número 454. Telff. F-6248. O-2

REINA 74, ENTRE LEALTAD Y Campanario.Se desea colocar una Española para corta familia, de cocinera, en a misma casa se coloca un muchacho. O-2

SE OFRECE UNA BUENA COCINEra, parda, sabe hacer dulces y una buena lavandera, para casa particular. Tienen referencias. Informan: Baños número 15, Vedado. O-2

SE DESEA COLOCAR UNA ESPAñola, de mediana edad, para cocinar y ayudar en la limpieza. Cocina a la criolla y a la española. Telf. M-5246. O-2

SE DESEAN COLOCAR DOS MUchachas españolas, una para cocinar y la otra, para criada de mano. Informan: Telf. F-6260. O-2

SE OFRECEN

s2 COCINERAS y COCINEROS

SE DESEA COLOCAR BUENA COcinera, española, de mediana edad, cocina muy bien a la criolla y española, es limpia y cumplidora. Tiene buenas referencias y desea familia formal. Gana buen sueldo. M-5254. O-2

MANEJADORAS

SE COLOCA UNA MUCHACHA ESpañola para manejadora o criada de mano, tiene referencias. Teléfono M-5394. O-3

s10 OFICINISTAS

EMPLEADO COMPETENTE EN GIro de víveres y Tenedor de Libros, se ofrece para casa de comercio, sin suledo, en sociedad. J. Balseiro, Campanario 194, altos. O-10

COMPRAS

9 MUEBLES y PRENDAS

Aqui está el que compra
Muebles, máquinas de coser y escribir y todo objeto de valor. Liquido casas enteras. Llame: M-1556. C-9

VENTAS

1 CASAS

VENDO $1,200.00, CASA MODERNA, jardín, portal, sala, 2 habitaciones, baño intercalado, cocina y patio, D-Strampes, entre Santa Catalina y San Mariano, Santos Suárez, Alberto Cuervo, Edificio Metropolitana 711. M-1537. V-1

SE VENDE HERMOSA RESIDENcia, por ausentarse su dueño, en lo más fresco del Reparto Lawton. Calle 12 número 15, entre San Francisco y Concepción. Informan, en la misma. V-1

2 SOLARES

VEDADO, PASAJE ARANGO. CALzada entre 10 y 12 lindo piso alto, acabado de pintar, muy rebajado de precio, agua siempre por bomba, a familia de toda moralidad. Informan Manzana de Gómez No. 219 2o. piso. Llaves en la misma. V-2

4 ESTABLECIMIENTOS

VENDO $1,500.00, LOCAL MODERno, para establecimiento, esquina, mucho movimiento, (Paradero Omnibus Habana), D-Strampes y San Mariano, Santos Suárez. Superficie: 227 metros, Alberto Cuervo, Edificio Metropolitana 711. M-1537. V-4

VENDO UN GRAN BAR, EN PRAdo, un Café, una Bodega, en 1,500 pesos; un Hotel y un Café y Fonda, en 3,000 pesos. Venta diaria, 90 pesos. Informes: San Rafael y Prado, García, Bar. V-4

6 AUTOMOVILES

SE VENDE UN MAGNIFICO AUTOmóvil Packard, de 6 cilindros, 7 pasajeros, cerrado, forrado en cuero, gomas nuevas, modelo 1929, pintura de fábrica. Su precio: $600.00. Informan: M-7638 y M-9100. Se puede ver en la Avenida de La Paz número 1, Alturas de Almendares. V-6

POR EMBARCARME
Urge venta de un magnífico camión Dodge, con carrocería cerrada, en perfectas condiciones. Gomas casi nuevas. Precio de verdadera ganga. Informan: Monte número 385. Telf. M-6593, Santos García. De 8 a 10 y de 2 a 4.

VENDO FORD SEDAN, 2 PUERTAS, muy buen estado, del año 29, con 5 ruedas, V-8, gomas nuevas, San Mariano 40, entre San Lázaro y San Anastasio, Víbora. V-6

7 MAQUINARIAS

SE VENDE UNA MAQUINA DE HAcer picadura granulada para pipa, en perfectas condiciones. Informan F-4827. V-7

DE OCASION, VENDO MOLINO PAra arroz, completamente nuevo, equipo completo, sistema moderno, alemán, convertible a moler maíz. Garantizo la perfección, Delicias y Cruz Verde, Guanabacoa, Mr. Mais. V-7

DINERO-HIPOTECA

d2 SE OFRECE

DOY DINERO EN HIPOTECAS, AL 7 por ciento, cualquier cantidad. Habana y sus Repartos. Operación en 24 horas. Absoluta reserva. Alberto Cuervo, Edificio Metropolitana 711. M.1537. D-2

ENSEÑANZAS

e1 Profesoras y Profesores

PROFESORA INGLESA, TIENE ALgunas horas disponibles, para dar clases a domicilio. Para más informes, llame: F-3437. E-1

PROFESORA ALEMANA DA CLAses particulares de alemán, inglés y español domicilio y en su casa. Precios económicos. F-6784, Calzada 49, Vedado. E-1

INTERES GENERAL

HERNIADOS

NO COMPRE SIN PROBAR, PRUEBE Y DESPUES COMPRE

La casa más antigua ofrece lo más moderno. El Super-Braguero «ALL ROUND». Nuevo Braguero distinto a los demás, inoxidable, 5 años garantía; control de presión fija, precisa e invariable. El Super-Braguero 'ALL ROUND» reune todas las mejoras; es suave, cómodo ligero, sin bordes molestos, adaptación perfecta DEJANDO VER SU HERNIA RETENIDA, eliminado 100x100 todo peligro de extrangulación; por eso ningún médico recomienda faja o braguero corriente, porque carecen de esta primordial cualidad: VER SU HERNIA RETENIDA. El Super - Braguero «ALL ROUND» no necesita tiras por entre las piernas, permitiendo libremente toda clase de ejercicios y movimientos. El Super-Braguero «ALL ROUND» ofrece lo que nadie puede ofrecerle: DIEZ DIAS DE PRUEBA GRATIS del propio Super-Braguero «ALL ROUND» que usted ha de usar, Precio desde $5.00. Se vende únicamente en la antigua y acreditada casa de A. D. ROMAN, Luz 87. IG

M.E.C.D. 2016

Crónica Católica

Brillantes fiestas en honor de la Virgen de la Merced, en la Iglesia de su nombre

La Venerable Comunidad de Padres Paúles y la Muy Ilustre Esclavitud de Nuestra Señora de la Merced, celebraron brillantísimas fiestas en honor a esta advocación de la siempre Virgen María, en su iglesia de Cuba y Merced.

Se ajustaron al siguiente programa:

Solemne novenario.—Del 15 al 23, ambos inclusive, tuvo lugar solemne doble novenario.

Por la mañana, a las ocho y media, misa cantada. A continuación de la misa, el devoto ejercicio de la novena, gozos y despedida cantados.

El altar, a cargo de los Padress Paúles, de esta iglesia de la Merced.

La parte musical, la interpretó el maestro señor Francisco Saurí, organista de este templo.

El adorno del templo, a cargo del Hermano Tobar, de la Congregación de la Misión o Padres Paúles.

A las cinco y media de la tarde, canto de salutación a Nuestra Señora de la Merced, Santo Rosario, Letanías cantadas, epercicio de la novena con gozos cantados, sermón, Salve y despedida.

Los sermones estuvieron a cargo de los Padres Paúles Hilario Chaurrondo, Bruno García y Gregorio Arnais, C. M.

Versaron sobre motivos de la Salve.

La parte musical la interpretaron, en unión del pueblo, las tiples del templo, las señoritas catequistas de esta iglesia Teresa Menéndez, Delia Martínez, Adolfina Núñez, Celia, María, Olga y Gloria Reguera.

Les acompañó al órgano la distinguida profesora señorita María Tula.

Los piadosos ejercicios fueron dirigidos por el director de la Muy Ilustre Esclavitud de la Merced, Padre Bruno García, C. M., dirigiendo asimismo el canto popular del pueblo.

En los oficios del altar se turnaron los Padres Antonio, López, Visitador de los Padres Paúles y Ramón Subirón, de la Merced.

A estos solemnísimos cultos de la novena, asistió buen concurso de fieles, viéndose frecuentada la mesa eucarística.

La gran Salve.—El domingo 23, víspera de Nuestra Señora de las Mercedes, después del solemne novenario, se cantó la gran Salve tradicional en este día de la Madre de las Mercedes, oficiando el Superior Padre Ramón Subirón, C. M., asistido de los Padres Hilario Chaurrondo y Gregorio Ar? nais C. M.

El coro de señoritas que designado queda, interpretó magistralmente la Salve a dos voces de O. Ravanello, mereciendo unánimes elogios del numerosísimo concurso de fieles.

Predicó en estas grandiosas vísperas el R. P. Florencio García, C. M.

Versó su notabilísimo sermón sobre estas palabras de la Salve: «Muéstranos a Jesús, fruto bendito de tu vientre.»

Manifiesta que en cuarenta siglos todo el mundo esperó con ansiedad este fruto de vida eterna, que debía devolver a la Humanidad la gracia santificante que Eva perdió por haber desobedecido al Señor, comiendo del fruto vedado en el Paraíso terrenal.

La muerte vino al mundo por la desobediencia de Eva, nuestra primera madre. Y la vida nos vino por la humildad y obediencia de María, que se declaró la Esclava del Señor, dándonos al Redentor de los hombres, que dió su vida en el Santo Arbol de la Cruz, para restituirnos a la condición de Hijos de Dios y herederos de su gloria. Pero así como el comer el fruto prohibido del Paraíso causó la muerte, para adquirir la vida eterna, es de absoluta necesidad comer el fruto bendito del vientre de María, Cristo-Jesús, como el mismo nos lo dice: «Si no coméis mi carne no tendréis parte conmigo en la vida eterna.» Pero aun para el bienestar de la vida temporal es necesaria esta comida, pues desde un punto histórico del mundo, se contempla ahora cómo la humanidad, separándose del Cristianismo, que se levanta como una montaña iluminada como los rayos del sol entre el cenegal de los vicios, se hunde de nuevo en las tinieblas del paganismo. Cristo nos ha traído la verdadera libertad; no la libertad de la corrupción y de la muerte; sino la libertad del orden de la vida.

Pide a la Virgen María muestre a los hombres el fruto bendito de su vientre para que los dirija hacia su verdadero fin, cumpliéndose aquello que dice el apóstol: «Vosotros fuisteis llamados para la libertad, hermanos; solamente no convirtáis la libertad en ocasión para la carne, antes por la caridad, haceos siervos unos de los otros.

Y el Príncipe de los Apóstoles, nos exhorta «a honrar a todos, a amar la fraternidad, a temer a Dios y a honrar la autoridad».

Estos bienes traen al mundo temporal el fruto bendito del vientre de María y después la gloria eterna.

Ese fruto está a vuestra disposición en el Sagrario del altar, de nosotros depende el disfrutar de sus beneficios de paz, amor fraternal y vida eterna.

Grandiosa fiesta patronal.—El 24, festividad de Nuestra Señora de las Mercedes, se abre el templo a las cinco de la mañana. A las seis se celebra la primera misa y a las siete, la segunda. Se adelanta la misa de cimunión general a las siete y media, porque las sagradas formas, consagradas por centenares el día anterior, se agotaron. Celebró esta misa el Superior Padre Ramón Subirón, la cual concluyó a las ocho y media de la mañana. Otra se celebró a las ocho de la mañana, consagrándose nuevas formas.

Bien puede afirmarse que comulgaron unas 2.500 personas.

A las nueve de la mañana, el templo de la Merced presenta imponente aspecto. Una inmensa muchedumbre se agrupa en su grandioso recinto.

Da comienzo la solemnísima misa, que celebra el M. R. Padre Antonio López, Visitador de los Padres Paúles, asistido de los Padres Gregorio Arnais y Juan Alonso, C. M., en el altar mayor, que luce sus más suntuosas galas y esplendente iluminación.

Predicó el P. Florencio García, el cual pronunció elocuentísimo sermón sobre los siguientes puntos:

Concepto de la libertad: Jesús y María, verdaderos libertadores de la Humanidad; institución de la Orden de la Merced, redentora de cautivos; historia de esta ilustre Orden como redentora de cautivos cristianos en tierra de moros; sus apostólicos trabajos en América y especialmente en Cuba y en su capital la Habana; construcción del templo de la Merced; su expulsión; ampliación de la obra de los Mercedarios por los Padres Paúles; defensa de la Iglesia Católica en lo referente a la esclavitud en América, a la cual se opuso y condenó, y no pudiendo abolirla, trabajó por dulcificarla; María, Madre de bondad y misericordia, tiene poder para otorgar mercedes, y las otorga, siendo testimonio de ello sus santuarios y ex votos y vuestra presencia en esta fiesta en tan extraordinario concurso y ferviente exhortación a la paz y al amor fraternal, con súplica ferviente a la siempre Virgen María para que nos sean otorgados estos beneficios, de que tan necesitados estamos.

Fué elogiadísimo el gran sermón del Padre doctor Florencio García, C. M.

Orquesta y voces, bajo la dirección del maestro Suari, interpretaron magistralmente la misa de Ravanello a tres voces; al Ofertorio, «Monstrate esse Matrem», de Aldega y después de la misa, despedida a Nuestra Señora de la Merced.

Más de una hora duró el desfile de aquel inmenso concurso de fieles, que observó un profundo fervor religioso.

Jubileo de fieles.—Durante toda la tarde, millares de personas de todas las clases sociales subieron al camerino de la Virgen de la Merced orando con gran devoción ante la sagrada imagen.

Los Padres Subirón, Bruno García e Hilario Chaurrondo, C. M., atendieron a los devotos e impusieron numerosos escapularios de la Merced.

Grandiosa procesión.—A las cinco y media de la tarde, el Padre Bruno García, rezó el Santo Rosario y piadoso ejercicio. A continuación se llevó a cabo por las naves del templo la grandiosa procesión de Nuestra Señora de las Mercedes, a la cual escoltaba numeroso concurso de niños de ambos sexos con farolas y estandartes, una vistosa corte de ángeles y centenares de fieles.

Presidió el Padre López, de capa pluvial.

Recogida la gran manifestación de fe y amor a Nuestra Señora de las Mercedes, se cantó solemnemente la Salve y Despedida, después de la Consagración de aquella inmensa multitud a Nuestra Señora de la Merced por el Director R. Padre Bruno García, C. M.

A las siete de la tarde se dió por terminado el gran día de la conmemoración de Nuestra Señora de las Mercedes.

El DIARIO DE LA MARINA se complace en felicitar a la Venerable Comunidad de Padres Paúles y a la Directiva de la Muy Ilustre Esclavitud por tan suntuosas fiestas.

GABRIEL BLANCO

La cooperación para la obra del Catecismo

Sobre las solidísimas bases echadas por el señor Arzobispo con su áureo Documento, debe levantarse el Edificio Catequístico, la gran obra, cuya influencia será tanto más transcendental cuanto mayor sea el cariño con que se la mire y el esmero con que se la atienda.

Es necesaria la cooperación de todos. Nnngún católico debe quedar indiferente. Nadie se cruce de brazos, en actitud escéptica, como dudando de la eficacia de la Cofradía... Esta eficacia está en nuestras manos: Depende en gran parte del interés con que se tome la empresa, sin arredrarse por el sacrificio que envuelva.

Ahora en que todas las agrupaciones sociales, culturales, políticas.... hacen ostentación de sus ideas, muchas veces subversivas, ¿seremos los católicos tan remisos en hacer pública y solemne manifestación de nuestro ideal, el más sublime que existe en el mundo?

Todas las entidades católicas, cualquiera que sea su carácter, tienen que coincidir en lo fundamental, que es la propagación de la Doctrina Cristiana. Todos los fieles deben engrosar la Institución básica del pueblo cristiano.

El celo acendrado del dignísimo clero de ambas diócesis se encargará de disipar los pesimismos de los que juzguen como estériles los trabajos que se inviertan.

Seis meses señala nuestro amadísimo Prelado para ultimar la organización de la gran empresa.

En el frontispicio del colosal Edificio podemos colocar con plenísimo derecho la inscripción «Religión, Patria, Cultura.

La Dirección General de los Catecismos inaugurará de nuevo las Secciones Catequístico-Aapologéticas semanales para señoras y señoritas en los locales, días y horas que a continuación se expresan:

Habana: Iglesia del Corazón de Jesús, Reina 145, los sábados, a las cuatro y media de la tarde. Desde el sábado 6 de octubre inclusive.

Vedado: Colegio de Madres Teresianas, 17, entre 12 y 14, los lunes a las tres y media de la tarde. Desde el lunes 8 de octubre inclusive.

Habana: Colegio de Madres Salesianas, María Auxiliadora, los martes, a las siete y curto de la tarde, desde el martes 9 de octubre inclusive.

CULTOS CATOLICOS PARA MAÑANA

EN LA IGLESIA DEL ANGEL

El Jubileo Circular en la iglesia del Angel.

La misa del Sacramento, a las 9 a. m. Después de la misa, la exposición. A las 5 p. m. rosario, visita a Jesús Sacramentado, cánticos, bendición y reseva.

EN SAN FRANCISCO

A las ocho de la mañana, misa cantada y ejercicio de la novena a San Francisco. A las 5 p. m., exposición, Corona seráfica, devotas preces de la novena, sermón, bendición y reserva.

EN JESUS, MARIA Y JOSE

A las nueve de la mañana, misa cantada a Jesús Nazareno, exposición, ejercicio, bendición y reserva.

EN SAN NICOLAS DE BARI

A las ocho de la mañana, misa cantada a San Judas Tadeo. A las cuatro y media de la tarde, solemne ejercicio con sermón.

EN SAN FRANCISCO DE PAULA

A las siete de la mañana, misa cantada y ejercicio de los viernes de San Francisco de Paula.

EN LA PARROQUIA DE BAUTA

Solemnes cultos en honor a San Judas Tadeo, a las diez de la mañana, en la iglesia parroquial de Bauta, en Hoyo Colorado.

EN LA IGLESIA DE DE LOS PADRES FRANCISCANOS DE GUANABACOA

A las siete de la noche, solemne novenario en honor del Serafín de Asís.

Los tres últimos días habrá sermón por el Guardi;n, R. P. Pablo Salinas; R. P. Mario Cuende, Vicario de la Camunidad y R. Padre Rafael Inurrieta, O. F. M.

En la festividad de San Francisco, a las siete de la mañana, misa de comunión general. A las 9 a. m., misa solemne, presidida por el Excelentísimo y Reverendísimo Señor Arzobispo de Atalia, monseñor Pedro González Estrada.

Oficiarán los Padres Escolapios de las Escuelas Pías de Guanabacoa.

Pronunciará el panegírico un R. P. Dominico. A las siete y media de la noche, la tierna y conmovedora ceremonia del tránsito de San Francisco.

EN LA CAPILLA DE CRISTO POBRE

A las cuatro de la tarde, solemne novenario a Cristo Pobre.

Se invita a sus devotos y se suplica una caridad para los pobres del Dispensario de Nuestra Señora de la Caridad y para el Asilo de Niños de Cristo Pobre.

EN LA IGLESIA DEL CERRO

Solemne súplica a Jesús Nazareno para que el Señor nos otorgue la paz moral y material y nos libre de los efectos destructores de los ciclones.

El programa de estas súplicas es el siguiente: A las ocho y media de la mañana, Santo Rosario, devotas preces, misa armonizada y plática por el párroco, R. P. José Viera, quien se complace en invitar a los fieles.

APOSTOLADO DE LA ORACION DE LA IGLESIA DE REINA

Mes de Octubre.

Hora Santa: El jueves d6a 4. Asistamos a ella con verdadero espíritu de reparación, por tantos pecados como contra El se cometen.

Viernes primero. Dío 5. Este mes es el más apropósito para comenzar la devoción de los Nueve Primeros Viernes, porque se terminan en junio, el mes del Sagrado Corazón. ¿Qué mejor preparación para su fiesta?

Pongámosla, pues, en práctica y tomemos parte en los solemnes cultos que el Apostolado dedica al divino Corazón, tanto por la mañana, a las ocho, como a las 5 p. m., los viernes primeros.

La guardia de Honor al Santísimo el primer viernes, corresponde a los coros desde el 22 hasta el 33.

El día 26 comienza el solemne Triduo a Cristo Rey, a las 8.

Día 26—Junta de las Celadoras del Apostolado, a las nueve.

A LOS COFRADES DE LAS BENDITAS ALMAS DE LA IGLESIA DE REINA

Celebrando su fiesta onomástica el Director de la Archicofradía de la Asunción en sufragio de las benditas almas del Purgatorio, R. P. Plácido Llanes, S. J., el día 5 de octubre, pero debido a ser primer viernes, se anticipa la misa y comunión que en su honor celebrará la Archicofradía al jueves 4 a las ocho de la mañana.

Nota:—Se suplica entreguen el ramillete espiritual antes del primero de octubre en la portería de la iglesia de Reina.

LECTOR

Cuando usted quiera:

Vender, comprar, cambiar, alquilar, solicitar criados o empleos, etc.

Revise estas páginas de anuncios corrientes o los de ULTIMA HORA, y usted realizará su negocio.

DIARIO DE LA MARINA llega a manos de miles de suscriptores, tanto en la capital como en el interior.

Utilice la página de ULTIMA HORA.

ANUNCIOS CLASIFICADOS A-3333

PROFESIONALES

p1 DRES. EN MEDICINA

DR. MANUEL LOPEZ PRADES. Médico Cirujano. Graduado Madrid y Habana con 40 años ejerciendo. Enfermedades de la sangre, pecho, señoras y niños, partos, tratamiento especial curativa de las afecciones genitales de la mujer. Consultas de 1 a 4, San Nicolás 82, bajos. P-1

p7 ABOGADOS Y NOTARIOS

Dr. ISIDORO CORZO
ABOGADO
Especialidad: DIVORCIOS. Calle 9 número 25, entre H. e I. Telf. F-5086 Vedado.

BUFETE Y NOTARIA DEL
Dr. Fernando Barrueco
Divorcios, tramitación de Accidentes del trabajo, Desahucios y toda clase de Asuntos Civiles, Administración de Bienes. Especialidades en asuntos administrativos. Departamento de Contabilidad para Comerciantes. Consultas: de 1 a 5. Telf. A-4829. Oficios 18, Departamentos 301, 302, 303, 304 y 305.

DR. HERNANDEZ AMOR
ABOGADO
Asuntos civiles y criminales. Rápida tramitación de divorcios. Igualas con establecimientos, a precios convencionales, y toda clase de asuntos notariales, Banco Nova Scotia, Departamento 213, Cuba y O-Reilly. De 10 a 12 a .m, y de 2 a 4 p. m.

TINTORERIAS

TINTORERIA "FRANCE"
José Villas. Esta casa ofrece seriedad y esmero en teñir, lavar y planchar ropa de señoras y caballeros. 10 de Octubre 236. Telf. X-2701.

VISTA ELEGANTE
¿Cómo conseguirlo? dando sus trajes lo mismo de señoras como de caballeros, a la tintorería «EL PAIS». Servicio eficaz y precios moderados. Tintorería «EL PAIS», Campanario entre San Rafael y San Miguel. T

ALQUILERES

a1 HABANA

ALQUILO AMPLIO SEGUNDO PI. so, sala, comedor, cinco habitaciones, servicios, $30.00. Espada 31, entre Neptuno y San Miguel. Informan en mismo diez a.m. H-1

CUBA Y SANTA CLARA, SE ALQUI- la piso alto, 3 habitaciones a la calle, sala, saleta, comedor, baño intercalado, cuarto y servicio criados. Fabricación moderna. Informan, allí. Rodríguez y Compañía. A-1

ALQUILO LOS NUEVOS, FRESCOS y espaciosos altos, Dragones número 39, por Campanario, 5 cuartos, uno de criados, sala, saleta, comedor, 2 patios, doble servicio. Todo amplio y confortable. Informes: Dragones 39. A-1

SE ALQUILAN LOS ESPLENDIDOS bajos de la Calle Zulueta 36-E., frente a La Cruz Roja, propios para familia. Informan: A-1544. La llave, en Prado 111. A-1

EDIFICIO MENENDEZ, VIRTUDES 119 B esquina Escobar, alquilo lo moderno baratísimo, sala, comedor, tres habitaciones, baño intercalado, cuarto y servicio criados. Informan Gervasio y Virtudes. Bodega. A-1

SAN LAZARO 120, ENTRE AGUILA y Crespo, edificio moderno. Se alquila piso alto, sala, comedor, tres cuartos, demás servicios. Hay elevador. Informes en el mismo. Telf. M-4150. A-1

SE ALQUILAN LOS ESPACIOSOS y frescos altos de Montoro número 20, compuestos de sala, recibidor, cuatro cuartos, baño intercalado, comedor al fondo, terraza y cuarto de criados. La llave en los bajos. Informes: Prado 90, por Animas. Telf. A-8903. A-1

TENIENTE REY 61, PISO, SALA, comedor, dos cuartos, baño, cocina y demás. Llave: Lamparilla 48. A-1

CONSULADO 19, ENTRE PRADO Y Genios. Se alquilan los bajos, con sala, comedor, tres cuartos, baño completo, cocina, baño de criados y patio. Informan: F-1872. A-1

AGUACATE 37, ENTRE OBISPO Y Obrapía. Alquilo el segundo piso, con sala, comedor, dos habitaciones. Llaves: Sombrerería. Telf. F-5248. A-1

ESPLENDIDA PLANTA BAJA, ACA bada de reparar, Prado 118, frente Parque Central, acera Louvre. Informan Cosmopolita y en el teléfono F-3317. A-1

SE ALQUILA MODERNO PRIMER pisito alto, Virtudes 132, casi esquina a Gervasio. U-1946. A-1

SE ALQUILA, EN BELASCOAIN NU- mero 125, entre Reina y Estrella, precioso, fresco y ventilado primer piso, compuesto de 3 habitaciones, cocina de gas y demás comodidades. Para más informes: Manzana de Gómez 240. Telf. A-4893.

ALQUILO LOS NUEVOS, FRESCOS y espaciosos altos. Dragones No. 39, por Campanario, 5 cuartos, uno de criados, sala, saleta, comedor, 2 patios, doble servicio. Todo amplio y confortable. Informes Dragones 39. A-1

¡BUSCA CASA!
LLAME AL
M.6747
SEGURAMENTE ALLI ENCONTRARA LA QUE VD NECESITA
O VAYA A
MORRO Y GENIOS
EDIFICIO "GOMEZ"
ALLI LE INFORMARAN

SE ALQUILAN LOS HERMOSOS AL- tos de la casa San Lázaro número 327, entre Basarrate y Mazón, con tres habitaciones, sala, comedor y demás servicios. Informan: Telf. A-1752.

a2 VEDADO

ALQUILO LOS HERMOSOS ALTOS 23 esquina H, sala, comedor, recibidor, tres cuartos y su gran terraza. $35.00. A-2

SUSCRIBASE Y ANUNCIESE EN EL «DIARIO DE LA MARINA»

ALQUILERES

a2 VEDADO

SE ALQUILAN, A LA ENTRADA del Vedado, en lujosa residencia, de familia honorable, espléndidas habitaciones, con terraza, con toda asistencia y garage, si se desean. Se cambian referencias. Informan en la Calle O. número 10, entre 17 y 19.

CALLE 27 NUMERO 326, ENTRE A. y B., Vedado. Se alquilan modernos altos, con 5 habitaciones y demás comodidades, más 3 habitaciones en azotea, con servicios. Llaves: esquina A. A-2

ALQUILO CASA MODERNA, ACERA sombra, 15 núm. 188, entre H. e I. 4 habitaciones, baño, sala, comedor, garage, dos cuartos criados y demás servicios. Precio: $45.00. Informan: H. número 144, esquina a 15. A-2

SE ALQUILAN LOS ALTOS DE LA casa 27 número 76, entre L. y M., sala, hall, comedor, cuatro habitaciones, etc. Precio: $60.00. A-2

CALLE 27 NUMERO 326, entre A y B., Vedado. Se alquilan modernos altos, con 5 habitaciones y demás comodidades, más 3 cuartos en azotea, con servicios. Llaves, esquina A. A-2

CASA AMUEBLADA E INSTALADA completamente, moderna, en el Vedado. Se alquila a matrimonio o familia sin niños. Módico precio $40. Informes de 9 a 11. F-6325. A-2

ALQUILO, 11 ENTRE 14 Y 16, CON jardín, portal, sala, tres cuartos, servicios intercalados, comedor al fondo ,patio, cerca tranvías y guaguas, $18.00. Llaves e informes, al lado. A-2

a3 CERRO y PALATINO

SE ALQUILA LA ESQUINA DE Palatino y Meyreles para establecimiento en 15 pesos. Informes Campanario 38, altos. A-3

TERCERA NUMERO 6, CASI ES- quina Albear, Reparto Palatino, Cerro, moderna, 3 cuartos, sala, comedor, patio interior, etc. $15.00. Llave bodega. Más informes: Sardiña, M-M-7245. A-3

ALQUILO A FAMILIA DE GUSTO, los espléndidos altos de Primelles y Pezuela. Terraza, sala, recibidor, 4 habitaciones, baño intercalado, comedor amplio, cocina, 1 cuarto y servicios criados, pisos finos, puertas vidrieras, hermosas escalera mármol azulejada, Llave la misma. I-4541. Cerro No. 518. A-3

ALMENDARES. SE ALQUILA B, entre 12 y 14, altos, 4 habitaciones, sala y comedor, portal, terraza al fondo. Llave en la Farmacia, 18 pesos. A-4

ALMENDARES. SE ALQUILA CA- lle de Consulado entre C y D frente Red Telefónica, 20 pesos, con garage, tres habitaciones, sala, comedor, espléndido baño y cocina, pantry portal y jardines. Llaves D 200 entre 21 y 23, Vedado. A-4

A4 Marianao y sus Repartos

SE ALQUILA, ALMENDARES, CA- lle C. entre 14 y 16, portal, sala, comedor, 3 cuartos, garage. Una cuadra tranvías y Omnibus Cubanos. Alquiler: $18.00. Dos meses en fondo. F-4985. A-4

ALQUILO, FRESCA Y PRECIOSA casa, esquina de Parque, Calle 18 y D. número 40, Reparto Almendares, sala, comedor 3 cuartos, baño, cocina, garage y servicio criados completo, 22 pesos. Telfs. M-9112 y FO-2250. Llaves: D. número 24, Almendares. Dueña: De 1 a 6.

MARIANAO, SAN JULIO 16, EN tre Avenida Columbia y Medrano, casa moderna, 6 habitaciones, tres bajas, tres altas, baños intercalados, pantry, lavadero, garage, jardín, Informan: FO-7106. Llave al lado. A-4

SE ALQUILA HERMOSA CASA, LU- gar alto y fresco, acabada pintar, cinco dormitorios y demás posesiones, gran patio y arboleda, veinte minutos Parque Central, cerca Colegios Belén y Candler, Calzada Real 136, Ceiba, entre Cerro y Marianao), Puentes Grandes. Ganga: $30.00. Algunos muebles, si se desean. Informan en la misma. A-4

a5 J. del MONTE y la VIBORA

ZAPOTES NUM. 4
Entre Dolores y San Indalecio, gran residencia, 2 salas, 7 habitaciones, 3 cuartos baño completos y demás servicios, edificio parte. Garage para 2 máquinas, 5 habitaciones y 3 cuartos. Informan: Luz 19-A. M-1541. A-5

SE ALQUILA 10 DE OCTUBRE No. 252, el mejor local para comercio, para verlo, informan Panadería Toyo, su dueña San Benigno 6 y Santos Suárez. A-5

SE ALQUILAN LOS HERMOSOS bajos, de moderna construcción, propios para familia de gusto, con portal, sala, recibidor, cuatro habitaciones, baño intercalado, comedor al fondo y servicio de criados. Precio: $25.00. Calle de Armas número 65, entre la Avenida de Acosta y San Mariano, Víbora. A-5

ALQUILO CASA, VENTILADA Y fresca, sala, comedor, tres habitaciones, Avenida de Acosta y Primera, altos, una cuadra de la Calzada. Llaves: Calzada Jesús del Monte 632, Bodega. Informes: Alonso y Compañía, Inquisidor 10. Telf. M-3198.

ALQUILO CHALET DOS PLANTAS, acera brisa, 5 habitaciones, garage, una cuadra colegios Maristas y Lourdes, precio situación. Luz Caballero 6, entre Milagros y Santa Catalina, Mendoza, Víbora. A-5

GANGA. AUQUILO NOVENA 3, VI- vora, portal, sala, dos saletas, dos habitaciones, bao intercalado, tres habitaciones con servicios, entrada independiente cerca tranvía y ómnibus. Informes I-6570. A-5

ESTRADA PALMA 82 ESQUINA A Concejal Veiga, Víbora. Moderno chalet, gran sala, recibidor, vestíbulo comedor decorado, pantry, siete habitaciones, tres baños completos, dos cuartos de criados y servicios. Garage para dos máquinas, jardín, portal. Llaves de 8 a 12 m. y de 2 a 5 p.m. Renta 45 A-5

ALQUILO EN QUIROGA DOS, UNA cuadra Calzada J. del Monte, casa de 3 cuartos, sala, comedor, baño y patio. Informan: F-5919. A-5

ALQUILO, EN CARMEN Y LUZ CA- ballero, Víbora, chalet espléndido, con gran terreno para jardín, sala, comedor, cinco habitaciones, espléndidos baños, garage, gas, etc. Informan: Manzana de Gómez 240. Telf. A-4893.

ALQUILO HERMOSO CHALET DOS plantas, hall, comedor, 6 cuartos, garage, lavaderos, jardín. Calle Segunda y Josefina, Víbora, llave en la misma. Informan FO-1100. 16 entre 3a y 5a, Miramar. AS

a6 Stos. SUAREZ y MENDOZA

BARATISIMAS, ALQUILO PEQUE- ñas casas, modernas, en la Calle Vega entre Tamarindo y Serafines, frente a «La Ambrosía Industrial». Informan, allí, en el número 41. Telf. FO-3271.

A $7.00 Y $8.00, CASITAS MODER- nas, a una cuadra de las guaguas y dos de los tranvías Santos Suárez, San Bernardino número 24, entre Durege y Serrano. Informan en la misma. A-6

ALQUILERES

a7 LUYANO

CONCHA Y VELAZQUEZ, BAJOS, compuesta de portal, sala, comedor, 3 cuartos, baño y cocina. Informes: Ramón G. Fernández, Infanta 47, esquina Peñalver. U-1157. A-7

SE ALQUILA, EN CONCHA Y GUA- sabacoa, magníficos bajos y altos, compuestos, cada uno, de sala, tres habitaciones, baño y cocina, desde 12 pesos. Véalos e infórmese, en la Manzana de Gómez número 240. Telf. A-4893. A-7

a12 GUANABACOA Y COJIMAR

GUANABACOA: CASA MODERNA, Máximo Gómez 74-A., $20.00, sala, saleta, 4 cuartos, baño intercalado, cocina y servicio criados. Llave al lado. Informes: I-5569, Agustina número 2, Víbora, de 2 a 2 y media y de 8 a 10 p. m. A-12

b1 NAVES Y LOCALES

SE ALQUILA LA ESQUINA DE Suárez y Esperanza, para negocio, de una sola planta. Varios departamentos, con 400 metros. Informes: M. G., Aguila 131, Habana. B-1

SE ALQUILA UN BUEN LOCAL, DE esquina, para Café o Fonda. Informan en la misma, Damas 28. B-1

PARA ALMACEN DE TABACO, AL- quilo. Reina 22, con pisos barbacoas, etc., con capacidad para tres mil tercios. La llave en los altos. Informan: Malecón 12.

ALQUILO O VENDO BARATISIMO nave estructura acero 600 metros entrada por dos calles, Flores 8, por Agua Dulce, Carbonería está la llave. B-1

PANADEROS: LOCAL PREPARADO, listo para trabajar, hornos recién construídos, exterior azulejeado, magnífica situación, Aguacate cerca de Obispo. Precio razonable. Llave e informes: Aguila 71, segundo piso. B-1

LOCAL PARA ALMACEN O COMER- cio, Paula 42, amplio, con cuartos altos. Ganga: $17.00. Llave Bodega esquina. Más informes: Sardiña, Aguiar 106. M-7245. B-1

¡BUSCA LOCAL PARA NEGOCIO?
LLAME AL
M.6747
CON TODA SEGURIDAD ENCUENTRA EL QUE VD. NECESITA
O VAYA A
MORRO Y GENIOS
EDIFICIO "GOMEZ"
ALLI LE INFORMARAN

PRADO 11, SE ALQUILA UN HER- moso local, muy propio para comercio. La llave e informes: Prado 90, por Animas. Telf. A-8903.

PROPIO PARA OFICINA, CONSU- lado número 142, esquina a Neptuno. Se alquila un amplio y fresco salón alto. Para verlo en la misma. Es una oportunidad, por su situación inmejorable. Véalo e infórmese, Prado 90, por Animas. A-8903. B-1

ALQUILO AMPLIA Y HERMOSA nave de acero, 23 metros de luz, por 40 de longitud. También, otra, con amplias y modernas caballerizas. Capacidad para 60 mulos, Cerro 514.

COMERCIO ALQUILO VISTA ALE- gre esquina Luz Caballero, casa propia para bodega, carnicería, puesto fruta y vivienda, precio módico. Informa Cuevas, Bernaza 39, A-3568.

NAVE MODERNA CON PISOS MO- nolítico, muy clara, siete metros de frente, treinta y seis fondo, propio para cualesquier clase giro, Monte 178, Informes Lamparilla 60.

EN OBISPO NUMERO 22, FRENTE a la Seretaría de Hacienda, amplio local para establecimiento, con vidrieras al frente. Precio reducido. Informan: Manzana de Gómez 240. Telf. A-4893.

ALQUILO, EN LUZ Y OFICIOS, LO- cal de esquina, propio para establecimiento, con varias divisiones y servicio. Informan: Manzana de Gómez 240. Telf A-4893.

ALMACENISTAS Y COSECHEROS de Tabaco: Alquilo la casa, Calle Figuras 39, que por más de 50 años ha estado dedicada a ese giro, con capacidad para seis mil tercios. Se puede ver, de 8 a 11 y de 1 a 5. Informan: Malecón 12.

ALQUILO AMPLIA NAVE, EN SU- birana 99 entre Desagüe y Benjumeda. Agua abundante. Precio de situación. Informes: Dr. López Ibáñez, Oficios 12. Telf. M-1518. Las llaves, en la Bodega de la esquina. B-1

ALQUILO ESPLENDIDO LOCAL PA ra oficinas, industria o comercio, en el mejor punto y más céntrico de la ciudad, esquina de Amistad y Barcelona, 10 puertas a estas calles y 350 metros superficiales. Informan: F-2546. B-1

ALQUILO CERRO 624 FRENTE PA- radero tranvías, gran local esquina, propio para industria o comercio por su capacidad y buen punto, muy barato. Informan en el mismo. Teléfono I-5720. B-1

b2 APARTAMENTOS

EDIFICIO «AGUIAR», INDUSTRIA 72½. Modernos apartamentos, 2 habitaciones y bao completo. Luz, limpieza, teléfono, agua caliente, ascensor, vigilancia nocturna. Solo per sonas morales. B-2

APARTAMENTOS FRESCOS Y CO- modos en el 'Edificio Arcos». Calle F entre 19 y 21, Vedado, informa el conserje. B-2

EDIFICIO «AJURIA»
Frescos y ventilados apartamentos para profesionales y oficinas ,$10 y $15, con limpieza y electricidad. Informes en el elevador, Habana 86, frente al parque. B-2

b3 DEPARTAMENTOS

SE ALQUILAN DEPARTAMENTOS muy frescos y baratos, en el Vedado, Calle 17 esquina a 4. Se componen de sala, comedor, dos o tres cuartos, baño, cocina y patio. Para más informes, diríjanse al Encargado y también en Prado 90, por Animas. Telf. A-8903. B-3

SAN LAZARO 9½, DEPARTAMENTO interior, independiente, en el piso bajo; sala, 2 cuartos servicios, etc. Informes M-286* y F-6635, Llaves en el primer piso al frente. B-3

LENS COURT, 6 ESQUINA 11, VE- dado. Apartamentos, con y sin muebles, comida servida a los apartamentos, a precios r educidos. B-3

b4 HABITACIONES

VEDADO: SE ALQUILAN DOS HA- bitaciones, con todo servicio, 17 número 279, entre E. y D. Telf. F-6123 B-4

ALQUILERES

b4 HABITACIONES

SE ALQUILA ACCESORIA, A $10.00 y habitaciones a $3.00, $4.00, $5.00 y $6.00, Damas 28 esquina a Acosta. También en Peñalver 68, buenas habitaciones a $6.00. B-4

ALQUILO HABITACIONES AM- plias, ventiladas, agua corriente, comida si se desea, $28 dos, estrictas referencias. San Rafael 101, altos. B-4

HABITACION HERMOSISIMA, PRO pia matrimonio; otra pequeña, personal; lavabos agua corriente, baño caliente, estricta moralidad, comida exquisita. Admito socio habitación (baratísima). Lo más céntrico: Galiano 90, principal. B-4

A HOMBRE SOLO, SE ALQUILA una habitación amueblada. Precio de situación., Cuba número 44, departamento 5. B-4

FAMILIA HONORABLE, ALQUILA una habitación, con comida, a señora sola o matrimonio, sin niños Precio muy reducido. Amistad 89, altos.

GALIANO 103, ENTRE SAN JOSE y Barcelona: Habitaciones espléndidas desde $25 para uno; dos, $37. Lavabos, baños intercalados, agua caliente abundante, excelente comida, limpieza, luz, teléfono. Sólo moral absoluta. Teléfono M-7380. B-4

b5 CASAS de HUESPEDES

SAN MIGUEL DE LOS BAÑOS
Casa de Huéspedes de Mercedes Urquijo. Habitaciones frescas y ventiladas, trato exquisito, comida sana y abundante, pensión médica. Casa de estricta moralidad, se exijen y se dan referencias. Escriban a Mercedes Urquijo, San Miguel de los Baños. B-5

b6 HOTELES

HOTEL "IDEAL ROOM"
PRADO 93 B, (POR PASAJE)
Hay habitaciones disponibles, apartamentos de dos habitaciones, balcón a Prado, comida para dos, muebles y más servicios, 50 pesos. Visite antes de mirar en otro lado, no perderá el tiempo. Exíjense referencias de moralidad y pagos. B-6

Hotel Roosevelt
AMISTAD Y SAN MIGUEL
$50 Matrimonios, con tres excelentes comidas: mensuales.
Apartamentos para familias. Todos con baño privado. Elevadores día y noche. B-6

VIVA EN SAN RAFAEL E INDUSTRIA «HOTEL BELMONT»
100 habitaciones, baño propio, agua fría y caliente. Una cuadra Capitolio; Parque Central. Matrimonio desde 40 pesos con comida. Individual, $28 en adelante. B-6

HOTEL SANTANA
CAMPANARIO ESQ. CONCORDIA.
Ventiladas habitaciones, vista a la calle con baño privado y todo servicio y comida a precios módicos para familias estables. Visítenos antes de alquilar. B-6

b10 PERDIDAS

CAZADORES: PERDIDO EN COUN- try Club Park, el día 19, perro perdiguero, blanco y salpicado de carmelita. Responde por «Dandy». Se gratificará generosamente, al que lo devuelva a Víctor Batista, Edificio «Bacardí». B-10

SE SOLICITAN

sp Personas de Ignorado Paradero

PURA RIVERA, DESEA SABER EL paradero de su Primo José Bouza Rodríguez, para asuntos de familia. Informes: Reparto La Sierra, 9 entre 4 y 6. S-P.

sa Solicitud de Alquileres

DESEO ALQUILAR, PARA MATRI- monio solo, casa pequeña, con todas comodidades y de buen aspecto. Telf. I-2167. Preferiblemente, de 1 y media a 2 y media. Pago y buen con cuidado con la casa, se garantiza. S-A.

SEÑORITA FRANCESA SOLICITA un pequeño apartamento en azotea o familia privada. Desde 21 para arriba, Vedado. Informan F-3552. S-A

b8 AGENCIAS de MUDANZAS

«LA AMISTAD», MUDANZAS
Casa de garantía y seriedad. Múdese pronto y le cuesta barato. Corrales y Factoría. M-9748. B-8

b9 Agencias de Colocaciones

AGENCIA DE COLOCACIONES: CO- locados, Taquígrafo cubano, con casa americana, $110.00. Necesitamos mujeres para cocineras, $12.00, $15.00 y $20.00, familias americanas. **Agencia Beers,** O-Reilly 9 y medio A-3970. B-10

s1 CRIADAS y CRIADOS

SOLICITO JOVEN ESPAÑOLA, SOL- tera, para criada de cuartos. Que sepa zurcir bien y hacer dobladillo de ojo. Con referencias de casa particular. Sueldo: 12 pesos. N y 25, Vedado. Entrada por el túnel. S-1

SE SOLICITA UNA JOVEN PENIN- sular, que no duerma en la colocación y traiga referencias, para cocinar y ayudar a la limpieza. Teniente Rey 26, primer piso. S-1

SE SOLICITA UNA BUENA CRIA- da, limpia y trabajadora; un criado, para limpiar y cuidar un jardín. Que traigan referencias de la última casa que han servido. De 1 a 4. Calle I, número 33 esquina a 15, Vedado. S-1

SOLICITO JOVEN ESPAÑOLA PA- ra corta familia que sepa planchar y algo de costura, buen trato, sueldo diez pesos. Informan Infanta y Salud, Ferretería. S-1

s2 COCINERAS y COCINEROS

SOLICITO JOVEN ESPAÑOLA PA- ra cocinar y ayudar a la limpieza para matrimonio solo. Tiene que cocinar bien y traer referencias. Sueldo $12.00. Avenida Almendares esquina Calle 14. Alturas Almendares. S-2

SE SOLICITA UNA BUENA COCI- nera muy limpia y formal. Se dá buen sueldo y se exigen referencivas. Calle Línea esquina a G, altos, de 3 a 5 p.m. S-2

COCINERO LIMPIO, POCAS PRE- tensiones, solicítase para cocinar cuatro profesores colegio. San Rafael 139, altos. S-2

SE SOLICITA UNA COCINERA Y repostera, muy buena, con recomendaciones, para Calzada 120, esquina a 8, Vedado. De 2 de la tarde en adelante. S-2

SE SOLICITAN

s2 COCINERAS Y COCINEROS

SE SOLICITA UNA COCINERA Y una criada de mano, que sepan su obligación y tengan buenas referencias, Infanta 47, bajos, entre Sitios y Peñalver. S-2

s6 COSTURERAS y MODISTAS

A LAS COSTURERAS DE LOS AL- macenes Bellita y a nuevas costureras que sepan trabajar, hay trabajo para su domicilio. Horas, de 8 a 10 a. m. y 2 a 4 p. m., Almacenes Bellita, Neptuno esquina a Amistad, último piso. S-6

S11 Agentes y Vendedores

SOLICITO AGENTES PARA EL IN- terior de la Isla que sean honrados y con referencias para negocio conocido y productivo. Ricardo Alonso, Apartado 347, Habana. S-11

s14 VARIOS

NIÑAS Y NIÑOS; SE SOLICITAN para cuidarlos y educarlos, de madres extranjeras o cubanas, empleadas o colocadas, cobrándoles barato. Informes: Animas 168, bajos, (Colegio). S-14

PARA ACOMPAÑAR Y SERVIR A dos señoras, se solicita muchacha blanca, que sepa de servicio fino y algo de costura. De 30 a 35 años. Sueldo: 15 pesos. Salidas, cada quince días. Calle 21 número 357, entre 4 y 6, Vedado. S-14

SE SOLICITA UN VENDEDOR, PA- ra plaza, conocedor del giro de Farmacia y que sea chofer. Laboratorio Herrera, Calle K. número 8, Vedado, exclusivamente de 2 y media a 4, de la tarde. S-14

DENTADURAS
Aviso: Para los que usan dentaduras postizas. Por $1.00, arreglo su dentadura o le pongo los dientes que le faltan, no cobrando nada más que $1.00 por diente. Presente el anuncio. Reina 114, altos, esquina a Gervasio. A-6825. S-14

ATRACTIVA PROPOSICION PARA hombres interesados ganar sobre $100.00 mensuales en honorable ocupación trabajando desde su casa. Pida informes. Universal, (Box 3, Station D). New York. S-14

SE OFRECEN

s1 CRIADAS y CRIADOS

SE OFRECE UNA JOVEN ESPAÑO- la para criada de mano, manejadora o criada de cuartos. Calle F. esquina a 21. Informan F-6105. O-1

JOVEN ESPAÑOL OFRECE SUS servicios para casa particular como primer criado. Tengo inmejorables recomendaciones. Informes teléfono F-3737. O-1

SE DESEA COLOCAR UNA JOVEN española, para todos los quehaceres de corta familia. Sabe cocinar bien y tiene referencias. F-6086. O-1

SE DESEA COLOCAR UNA ESPA- ñola, de sirvienta de habitaciones, comedor o para los quehaceres de un matrimonio. Tiene referencias. No llamen antes de las 10. Informan: Telf. F-1515. O-1

JOVEN ESPAÑOLA OFRECE SUS servicios para casa particular, cuartos y costura y también comedor. Informes F No. 11 entre 9 y 11, Vedado.

CRIADA PARA LIMPIEZA QUE SE- pa cumplir su obligación, lavar y plancar ropa fina. Sueldo, 10 pesos, dormir colocación. 12 No. 17 Vedado entre 11 y 13. O-1

JAPONES SE OFRECE PARA CRIA- do mano primer orden, referencias. A-8780. O-1

JOVEN JAPONES SE DESEA COLO- car en casa particular para criado de mano, tiene buenas referencias, llame Flor de Tokío, telf. A-6932 O-1

DESEA COLOCARSE UN BUEN criado de mano español, joven, práctico en todo esmerado servicio, sin pretensiones, y con referencias de buenas casas. Teléfono A-4792. O-1

SE DESEA COLOCAR UNA JOVEN española, de criada de mano o para cuartos, sabe coser y cortar algo y servir mesa a la rusa. Tiene referencias. Informan: Telf. M-5381. O-1

SE DESEA COLOCAR UNA MUCHA- cha española ,para cuartos o comedor. F-3014. O-1

SE DESEA COLOCAR UNA MUCHA- cha española, para cuartos o criada de mano, sabe coser. Tiene buenas referencias. Informan: Paseo número 23, entre 13 y 15, Vedado. Telf. F-3014. O-1

SE DESEA COLOCAR UNA ESPAÑO- la, de criada de mano o manejadora. Tiene referencias. Informan: Telf. F-1849. O-1

SE DESEA COLOCAR UNA MUCHA- cha española, de criada de mano, manejadora o comedor, sirve a la rusa, no le importa salir al campo y es cumplidora de su obligación. Tiene referencias, Sol 24, altos. O-1

SE DESEAN COLOCAR DOS MU- chachas peninsulares, una de criada y otra de cocinera. No tienen pretensiones, San Rafael número 141, entrada por Oquendo, bajos. O-1

SE DESEA COLOCAR UNA MUCHA- cha peninsular, para limpiar sólo o para cocinar y limpiar, si es matrimonio solo. Tiene buenas referencias, San Ignacio 70. O-1

SE OFRECE UNA ESPAÑOLA, CON buenas referencias, para criada de cuarto, comedor o para cocinar a familia americana. Infórmese, en 9 esquina F., Vedado. O-1

s2 COCINERAS y COCINEROS

DESEA COLOCARSE ESPAÑOLA PA ra cocinar, cocina española y criolla, sabe repostería, ayuda limpieza. Galiano 5. O-2

DESEA COLOCARSE UNA SEÑORA americana para cocinar, repostera, con buena experiencia, llame María, Línea 150, Vedado. O-2

MUCHACHA JOVEN, JAMAIQUINA, desea colocarse de cocinera, criada de mano o manejadora. Tiene buenas recomendaciones. Llame: Mayble. Telf. F-2663. Calle J. número 254, entre 25 y 27. O-2

SE DESEA COLOCAR UNA ESPA- ñola, de mediana edad, para cocinar y limpiar. Sabe cumplir con su obligación. Informes: Maloja 53, entre Rayo y San Nicolás. O-2

SE COLOCA ESPAÑOLA DE MEDIA na edad para cocinar o limpiar por horas, sabe hacer plaza, tiene referencias, Informan Patrocinio 7, departamento No. 11, Víbora. O-2

SE DESEA COLOCAR JOVEN ES- pañola para cocinar y limpiar o cocinera sola, tiene buenas referencias teléfono X-2229. O-2

COCINERO REPOSTERO. JOVEN español se desea colocar en casa particular, cocina toda clase comidas y hace oda variedad de dulces, limpio cumplidor, inmejorables referencias. M-4257. O-2

M.E.C.D. 2016

SE OFRECEN

2 COCINERAS y COCINEROS

SE DESEA COLOCAR UNA COCInera, española, de mediana edad. Si la cocina es corta, ayuda a otros quehaceres. Sueldo: De $15.00 a $20.00. Informan: Telf. I-4041. O-2

SE OFRECE JOVEN ESPAÑOLA PAra cocinar y limpiar, entiende de repostería, tiene referencias. Informes Maloja 112, altos, entre Manrique y Campanario. O-2

BUEN MAESTRO COCINERO REpostero joven chino, cocinar comida criolla, española y americana. Muy buen sazón, siempre muy limpio, tiene recomendaciones. Informan Dragones 49, preguntar por Juan Lluy, teléfono M-4859. Desea colocarse casa particular. O-2

JOVEN CHINO, MAESTRO COCINEro, reposero, desea colocarse en casa particular, cocina criolla, española, americana y francesa. Sabe hacer pan, muy práctico. Cumple con su obligación. Tiene buenas referencias. Informes: Manrique 103, teléfono M-4774. O-2

BUENA COCINERA REPOSTERA SE solicita, formal y con referencias, calle 8 entre 3a y 5a Avenida, Reparto Miramar. Casa de toldo azul. O-2

COCINERA QUE SEPA COCINAR bien, no sacar comida, si no sabe no moleste, sueldo 12 pesos, pequeña limpieza. Calle 12 No. 17 entre 11 y 13, Vedado. O-2

BUEN MAESTRO, COCINERO Y REpostero, chino, cocina toda clase de comidas, criolla y española, buena sazón, bien limpio. Tiene referencias. Informan: San Nicolás 120. Telf. M-4823. Andrés León. O-2

SE DESEAN COLOCAR DOS ESPAñolas, una para cocinar y otra para cocinar y limpiar, Aguila 231. Telf. A-3090. O-2

EXPERTA COCINERA Y REPOSTEra blanca para casa particular, cocina sólo, para familia de buen gusto. Menos de 30 pesos, no llame. Tiene recomendaciones. Línea 147 entre 22 y 24. O-2

SE DESEA COLOCAR UNA ESPAñola, para cocinar y limpiar, siendo corta familia. Tiene buenas referencias. Llame: Telf. A-6313. O-2

ESPAÑOLA, BUENA COCINERA, de mediana edad, sabe cocinar toda clase de comida, a la criolla y española. Tiene buenas referencias y cumple con su obligación. Es limpia y ha de ganar buen sueldo. Telf. M-5529. O-2

SE DESEA COLOCAR UNA ESPAñola, de mediana edad, para cocinar y limpiar. Duerme fuera. Informan: Reina número 134. O-2

SE DESEA COLOCAR UNA COCINEra de color, sabe hacer dulces, es muy limpia en su persona y servicio, puede dormir en la casa, si lo desean. Esperanza No 52. Altos. O-2

UN BUEN COCINERO Y REPOSTEro chino desea colocarse para casa particular, sabe cocinar muy bien a la criolla y española, tiene muy buenas referencias de la última casa. Informan M-4823. O-2

UN JOVEN COCINERO REPOSTEro desea colocarse en casa particular, sabe cocinar bien a la criolla y española, cumplidor de su obligación, tiene buenas referencias, informan y preguntar por Alfredo, teléfono A-3481. Zanja 17, letra A. O-2

SE DESEA COLOCAR UN COCINEro del país, es persona sola, bien sea huéspedes, establecimiento o particular. Sale al interior. Informan: Telf. M-4067. O-2

JOVEN ESPAÑOLA DESEA COLOcarse de cocinera, repostera, tiene buenas referencias. Duerme fuera. Teléfono X-1368. O12

3 MANEJADORAS

SE DESEA COLOCAR UNA JOVEN española, para manejadora, con muchos años en el Norte. Habla correcto inglés. Tiene referencias y experiencia con los niños. Telf. F-6244 O-3

4 CRIANDERAS

DESEA COLOCARSE UNA ESPAñola de criandera con seis meses de cuba y tres de leche. Informan Mercaderes 12, habitación No. 10.

8 CHOFERES

SE DESEA COLOCAR UN CHOFER español, soltero, con 12 años de práctica. Tiene referencias de familias conocidas. Informan: F-2312 y F-6086. O-8

SE DESEA COLOCAR UN CHOFER español, con 20 años de práctica, es mecánico y entiende toda clase de máquinas. Tiene muy buenas recomendaciones. Es serio y trabajador. Informes: Telf. X-3569. O-8

SE OFRECE CHOFER-MECANICO, 27 años, español, particular o comercio; fijo o por horas. Bruzón 23. U-6606. O-8

9 JARDINEROS

SE DESEA COLOCAR UN JARDInero español, soltero. Sabe fregar automóviles y limpiar portales. Tiene recomendaciones. Informan: Rastro y Corrales, Bodega. O-9

10 OFICINISTAS

SEÑORITA TAQUIGRAFA Y MECAnógrafa joven cubana, desea empleo en oficina o comercio, lo mismo de cajera, telefonista o dependienta, buenas recomendaciones y sin pretensiones de ninguna clase. Escriba apartado 1089, señorita Graciela Morfi. O-10

14 VARIOS

ENFERMOS DEL ESTOMAGO

Hígado, Vesícula Biliar, Ulcera Gástrica o Duodenal, Colitis o Intestinos. Probad con un frasco del maravilloso patente, en polvo, «BISMAGEN» y bendeciréis la hora en que decidisteis tomarlo. S-14

COMPRAS

1 CASAS

COMPRO CASA ALREDEDOR 3,000 pesos, de Belascoaín a Cuba y de Malecón a Monte, o en Vedado, techos monolíticos. Si no es ganga, no se moleste. Escriba: Sr. Huber, Cuba núm. 26, Habana. C-1

COMPRO CASAS GRANDES Y CHIcas, Habana y sus barrios, a precios de situación. También deseo colocar dinero en hipoteca en pequeñas partidas, reserva absoluta. Rodríguez, Consulado 62. C-1

9 MUEBLES y PRENDAS

M-3268: COMPRO MUEBLES FInos, corrientes, máquinas escribir, coser, archivos. Liquido casas completas, pianos, pianolas, baúles, objetos Arte, bronces, porcelanas plata juegos café, vajillas, cubiertos. Compro todo.

U-2126: COMPRO MUEBLES FInos, corrientes. Liquido casas completas, oficinas, baúles, maletas, libros, objetos Arte, adornos bronce, porcelana, plata, máquinas escribir, coser, archivos. Todo lo que quiera vender.

PUPITRES, COMPRO MAQUINAS escribir, sumar, calcular, mimeógrafos, archivos, cajas para documentos, sillas giratorias, burós, libreros Kardex, tarjeteros, satélites, armarios de acero, Progreso 3, esquina Aguacate. M-8638. C-9

U-4800 COMPRAMOS MUEBLES

Modernos y antiguos, Porcelanas, bronces, vajillilas, muebles Oficinas, efectos sanitarios, jarrones, lámparas, Pianos, Radios, máquinas coser, baúles. ¡El Ras...! Zanja y Lealtad. U-4800. C-9

SALUD 11

Cuando usted quiera comprar o vender muebles, visite esta casa. Tenemos juegos de cuarto, sala, comedor, recibidor, neveras, lámparas, camas, sillones, pianos radios, victrolas, equipajes, cajas hierro, contadoras, pupitres, vidrieras, armatostes, mesas café, sillas, Salud 11. Telf. M-9136. C-9

SE COMPRA MAQUINA SINGER 6-8 avisar a Luís Caldero en Camagüey Avellaneda 130½. C-9

¿SE EMBARCA USTED? LE COMpramos sus muebles: Objetos de arte, antigüedades. Le vendemos los equipajes. Salud número 9, esquina a Rayo, M-7179. C-9

COMPRO ENSERES COMERCIO, EN cualquier cantidad: Vidrieras, contadoras, mesas, sillas, mostradores, cristales, espejos viejos. Pago más y rápido. Cano, Habana 116 y medio, entre Amargura y Teniente Rey.

A-6620: COMPRO MUEBLES

En todas cantidades. Liquido casas, oficinas, establecimientos, baúles, maletas, máquinas de coser, efectos sanitarios, radios. Negocio rápido. A-6620, «La Moderna», Salud 3.

COMPRAMOS MUEBLES

De todas clases, máquinas de coser y radios. «La América». Diez de Octubre 230, teléfono I-2262. C-9

ORO Y PLATA

Compramos prendas, monedas de oro cubanas, americanas y otras Naciones. Juegos u objetos de plata de cualquier clase, sanos o rotos.

CARBALLAL HERMANOS

San Rafael 138, entre Gervasio y Belascoaín. Pagamos más que nadie.

COMPRO JUEGO DESPACHO REsidencial, buen estado y precio módico. Trato directo con vendedor. Teléfono M-1095 de 3 a 4 p.m. C-9

U-4300. COMPRAMOS MUEBLES, modernos y antiguos, porcelanas, bronces, vajillas, muebles oficinas, efectos sanitarios, jarrones, lámparas, pianos, radios, máquinas coser, baúles. ¡EL RAS!.. Zanja y Lealtad. U-4800. C-9

M-2655 COMPRO MUEBLES

Baúles, radios, máquinas de coser, neveras, juegos de todas clases. También vendemos de todos estos objetos, a precios muy reducidos. «LA NUEVA REGENTA», Salud 1, casi esquina a Galiano. M-2655. C-9

ORO, PLATA Y PLATINO

Se compra a los mejores precios. «La Nacional», Villegas No. 93, entre Teniente Rey y Amargura. C-9

M-7002: COMPRO MUEBLES

Máquinas de coser, de escribir, radios de todas marcas, baúles, maletas y objetos de Arte. Pago más que nadie. C-9

A-4775: COMPRO

No venda sus objetos de arte, plata y muebles finos, sin avisar antes al teléfono A-4775. Pagamos mejor que nadie, «Los Tres Hermanos», Consulado 94 y 96. C-9

VENTAS

1 CASAS

ALMENDARES. VENDO LINDA CAsa tres amplias habitaciones, sala, saleta, baño colores, sala completo próxima tranvía. $3,500 oficina 14 y B, FO-1121. Curva Montalvo, Rodríguez. V-1

ALMENDARES. VENDO REGIA REsidencia esquina fraile, cinco habitaciones, hall central, citarón, monolítica decorada, precio $6.000, dejo $3,000 6 por ciento anual. Abel Rodríguez, 14 y B, FO-2212 Curva Montalvo. V-1

VENDO PROPIEDAD A UNA CUAdra de Egido, mide 6x31, azotea, y teja, en $2,250-00 no corredores. Informes Amistad esquina Monte, café Marte y Belona. Vidriera tabacos Olegario García. De 9 a 11 y de 2 a 4 p.m. V-1

VENTAS

1 CASAS

AMPLIACION DE ALMENDARES: Vendo chalet, 2 plantas, moderno. Precio: $1,200.00 y reconocer 2,800 pesos, a pagarlos a $8.00 al mes. Dueño: J. P. Quintana, Chacón 23. F-7733 y FO-2188.

VENDO ZEN LO MEJOR DE AMpliación de Almendares hermosa r sidencia 2 plantas, en perfectas condiciones. Costó 24,000. Precio: $8,500, a pagar en ocho años. Dueño: teléfono F-2064. V-1

CASAS, VEDADO:

EN LA CALLE A., CERCA 23, UNA planta, techos cemento, 4 cuartos, baño intercalado, sala, saleta de comer, $6,000.00.

CALLE D., CERCA 23, UNA PLANta, brisa, 4 cuartos, techos cemento, $6,000.00.

CALLE 8, CERCA 17, UNA PLANTA, techos cemento, 4 cuartos, $6,000.00.

CALLE 11, CERCA G., UNA PLANta, techos cemento, brisa, 4 cuartos, $6,000.00.

CALLE 9, CERCA G., UNA PLANta, techos cemento, brisa, 5 cuartos y garage, $6,000.00.

CALLE D., CERCA 23, CHALET DOS plantas, 4 cuartos, $8,000.00.

CALLE 19, CERCA 12, CHALET DOS plantas independientes, techos cemento, 4 cuartos en cada planta, $9,000.00.

CALLE 9, CERCA G., CHALET DOS plantas, brisa, techos cemento, 4 cuartos, garage 2 máquinas, $9,500.00.

JULIO C. GRANDA

Obrapía 33. Telfs. M-5921 y F-5759. V-1

CASA ESQUINA FRAILE, HABANA, frente Parque Maceo, 150 metros; se vende parte contado resto casa Habana o Vedado. Directamente, N. Quintero, F 266, Vedado. V-1

SE VENDE LA ESQUINA SAN José y Manrique, con 417 metros libre de todo gravámen, costó 40 mil pesos, se dá por menos del 50 por ciento, pago cash, documentación perfectamente limpia, para más informes, José Cape, Jr. Zanja núm. 143. V-1

VENDO 1,500.00, LOCAL MODERNO para establecimiento, esquina, mucho movimiento, Paradero Omnibus Habana), D-Strampes y San Mariano, Santos Suárez. Superficie: 227 metros, Alberto Cuervo, Edificio Metropolitana 711. M-1537.

VENDO $1,200.00, CASA MODERNA, jardín, portal, sala, 2 habitaciones, baño intercalado, cocina, patio, D-Strampes F., entre Santa Catalina y San Mariano, Santos Suárez, Alberto Cuervo, Edificio Metropolitana 711. M-1537.

LA PROPIEDAD TIENDE A RECUperar su valor. Si desea comprar casa, hágalo ahora. Aproveche y vea la que le brinda Nicolzs Gómez, última novedad. Calle 8 entre 1a y 3a. La Sierra. V-1

SOLARES

ALTURAS DEL RIO ALMENDAres, vendo la mejor esquina fraile para construir de gusto, $2.90 vara. 1,500 varas. Abel Rodríguez 14 y B. FO-2212. Curva Montalvo. V-2

REPARTO KOHLY: SE VENDEN solares, desde $2.50 vara. Acera sombra, Avenida Central. Manzana de Gómez 264, de 1 a 6 p. m. V-2

ALTURAS DEL RIO ALMENDArez: Avenida La Paz. Vendo 4 solares, de 10 por 53, a $1,800.00, cada uno; otro, de 22.58 por 36.25, en $2,500. Dueño: Telfs. FO-2188 y A-7733. V-2

SOLARES EN GANGA

QUINTA AVENIDA, PROXIMO MIramar Yacht Club, brisa, 1,061 metros, a 75 centavos metro.

ALTURAS DE MIRAMAR, AVENIda de Ramón Mendoza, esquinas y centros, solares completos, parcelas grandes y pequeñas, manzanas chicas, Todo a razón de $3.00 vara.

ALTURAS DE ALMENDARES, AVEnida de La Paz, parcela de 40 por 53 o la mitad, a $3.00 vara.

CALLE J., VEDADO, CERCA DE LInea, 683 metros, a $10.00 metro.

CALLE J., CERCA 17, BRISA, 683 metros, a $12.50 metro.

CALLE J., CERCA 23, BRISA, FONdo de esquina. Doy medida de frente, que desee el comprador, a $15.00.

JULIO C. GRANDA

Obrapía 33. Telfs. M-5921 y F-5759. V-2

DOS SOLARES REGALADOS, CAlle Montoro, próximo Carlos III, $6 vara; otro Loma Chaple, próximo tranvía con 20 varas frente, $2 vara. Facilidades pago. Dueño B, número 260. F-2225. V-2

VEDADO: VENDO SOLAR, A LA brisa, buena calle. Mide 21 por 50. Precio: a $7.75 metro. Dueño: Telfs. FO-2188 y A-7733. V-2

3 FINCAS RUSTICAS

OCASION: FINCA 1 Y MEDIA A 5 kilómetros Habana, para vaquería, cría, labranza, muchos frutales y palmas, buena aguada. Barata, parte contado o casa chica. Habana, Vedado. Directamente. N. Quintero, F-266. Vedado. V-3

4 ESTABLECIMIENTOS

GARAGE, ESTACION DE SERVICIO. Se vende, por tener otro negocio y no poderlo atender. Situado en la Calzada de Belascoaín. Informan: Rastro 26, primer piso, altos. V-4

VENTAS

ESTABLECIMIENTOS

GARAGE: POR TENER QUE EMbarcarme, vendo el mejor situado en la Habana. Buen storage y venta de gasolina. Mariño, O-Reilly 68, bajos. V-4

VENDO UNA LICENCIA DE BODEga-Cantina, Municipio Guanabacoa, una pesa de plataforma, para mostrador, pesa hasta 300 libras, un molino-café francés No. 2. están en buenas condiciones. San José 66. Se da barato. V-4

SE VENDE ESTABLECIMIENTO preparado para fuente de soda, bar, lunch, y restaurant, tres años contrato, alquiler baratísimo. Calzada y 18, Vedado. Véalo de 8 a 11 y de 2 a 5 p.m. Informe en el mismo. V-4

BODEGA REMATADA JUDICIALMENTE

Sola esquina, cerca Obispo; surtidísima. Ce vende por cuarta parte tiene existencias. No pierdan tiempo los averiguadores. Informes: Suáres, Belascoaín y Figuras, Café. V-4

SE VENDE EN $70.00 BODEGA frutos país, con armatoste, nevera, un trapiche de caña y alguna latería. Véala hoy mismo. 'El Bohío», O-Reilly No. 13, entre Cuba y Aguiar V-4

REGALO BODEGA

Por desavenencia de socios vendo una gran bodega, lo que se pide por ella lo tiene en mercancías. Vea este negocio que le conviene. No corredores. Informan en la misma Espada y Valle, Sr. Cillero. V-4

VENDO BODEGA POR MOTIVO SAlud venta $20 y $30 rodeada de industrias, vida propia. Usted la puede comprar con poco dinero. M-3265.

6 AUTOMOVILES

VENDO BUICK DEL 28, CERRADO, 5 pasajeros, Exsex 29, cerrado, 4 puertas, 4 gomas nuevas.. Chyler, abierto 5 pasajeros, magníficas condiciones. Línea y 4, Vedado. V-6

VENDO FORD 31, 4 PUERTAS, 6 ventanas, Hospital 20, esquina San Lázaro. Valdés. V-6

FORD SEDAN 1930, CUATRO PUERtas, seis ruedas, seis gomas nuevas, completamente nuevo. Se vende o se hace negocio con otro carro. 10 de Octubre 500. V-6

SE VENDE UN CHOVROLET $75, que está como nuevo, en 23 y C, por embarcarse. V-6

SE VENDE UNA CUÑA FORD, moderna, casi nueva; un camión Jurbul, de 3 y media toneladas, en perfecto estado. Garantizado su funcionamiento. Informes: Aramburo 8 y 10. V-6

SE VENDE UNA CUÑA FORD, MOderna, casi nueva; un camión Jurbul, de 3 y media toneladas, en perfecto estado. Garantizado su funcionamiento. Informes: Aramburu números 8 y 10. V-6

SE VENDE UN GRAHAM PAIGE, cerrado, 6 cristales, 4 gomas nuevas, 2 medio uso. Verlo en G., entre 23 y 25, Garage, Vedado. V-6

SE VENDE UN AUTOMOVIL MARca Peerlees, siete pasajeros, cerrado, Limousine del ao 28, está completamente nuevo y con gomas nuevas. Línea No. 75, esquina a Dos, Vedado. V-6

GANGA: CUÑA CHRYSLER 75, EN magníficas condiciones, 5 gomas nuevas, cubiertas metálicas, gomas repuesto, doble parabrisa, $400.00. Véase: Villa «Ofelia», B., entre 12 y 14, Almendares. V-6

SE VENDE UN MAGNIFICO AUTOmóvil Packard de 6 cilindros, 7 pasajeros, cerrado, forrado en cuero gomas nuevas, modelo 1929, intura de fábrica. Su precio $600-00, informan M-7638 y M-9100. Se puede ver en la Ave. de la Paz No. 1, Alturas de Almendares. V-6

SE VENDE UNA MAQUINA STUDEbaker, Presidente, siete pasajeros. Puede verse, después de la 1 p. m. Calle E. número 2-A., entre 1 y 3, Vedado. V-6

GUAGUAS FORD Y CHEVROLET, de 1930 al 31, completas, con carrocería, desde 200 a 300 pesos, con facilidades de pago, Agencia Ford de Marianao, Real y Avenida de Columbia. V-6

PARA MOTOCICLETAS, PIEZAS O cualquier reparación, la casa «Presas» cuenta con el más perfecto taller. Garantía y precios módicos, informes: Presos, Amargura 51, entre Aguacate y Compostela. A-7769. V-6

7 MAQUINARIAS

DULCEROS: TELAS DE BRONCE Y cobre, perforadas, para pasar Guayaba, O-Reilly 68. V-7

VENDO UN MOTOR DE PETROLEO Diesen marca Bens, desarrolla de 9 a 14 caballos, precio $575.00. Un péndulo de pie todo montado en bolas lo más moderno, precio $130.00. Un aparato de calar con su tapa giratoria, lo mejor que se conoce, precio $80.00. Un trompo montado sobre madera con su trasmisión, precio, $50.00. Un Soldador Eléctrico d e corriente 110, precio $ 35.00. Una lijadora de bombo doble, precio $35.00. Una Barrenadora doble, del país, precio $50.00. Un lote de chapa de caoba de 1500 pies a 07 c. pie y y un lote de chapa de nogal negro de 1,500 pies, a 08 c. pie y un lote de rejilla fina de 1,400 pies cuadrados entre medidas, a 20 centavos pie, de calidad americana, de la mejor marca. Informan San Rafael No. 134. E. Roca. V-7

DE OCASION, VENDO MOLINO PAra arroz, completamente nuevo, equipo completo, sistema moderno alemán, convertible a moler maíz. Garantizo la perfección, Delicias y Cruz Verde, Guanabacoa, Mr. Mais. V-7

«EL CENTRAL», COMPRA Y VENta de maquinarias, motores de petróleo ,gasolina, eléctrico y de vapor, bombas de agua y tuberías, trasmisiones, poleas, correas, chumaceras, calderas y efectos eléctricos, Cristina 38-D., esquina a San Felipe. X-1615, Vicente Sánchez, Habana.

VENTAS

7 MAQUINARIAS

VENDO $15.00 UNA PESA DE PLAtaforma, pesa 300 libras y un molino francés No. 2. Están nuevos. San José 66 de 12 a 2 p.m. B. García. V-7

VENDO MOLINOS HARINEROS Y para otros productos, clasificadora de harina y para limpiar el maiz. Bombas rotativas de 1 y 2 pulgadas, todo muy barato. Calle Samá 44 Marianao. V-7

9 MUEBLES y PRENDAS

URGENTEMENTE VENDO CUARto moderno, $30; otro, 3 cuerpos, último tipo, baratísimo, muy fino. Sala arte moderno, recibidor caoba 25; comedor $25. San Joaquín 60, Monte-Omoa. V-9

POR EMBARCAR, VENDO ESPLENdido juego de sala, con alfombra de gran calidad, espejo con consort y vitrina. Buen estado. Calle 15, entre Paseo y A., Vedado. (Al fondo, casa del Sr. Gelats). V-9

LA CASA MOSQUERA

San Rafael 129 y 131. Telf U-5437

Amueble su casa con gusto y con poco dinero. También le cambiamos sus muebles o hacemos el negocio que más le convenga. Háganos una visita, no perderá su tiempo. La Casa Mosquera, San Rafael 129 y 131. Telf. U-5437.

MUEBLES. FAMILIA VENDE URgente cuarto moderno caoba tres cuerpos, con butacón y chifforrobe, comedor y lámpara renacimiento, finísimos objetos de arte, todo baratísimo. Véalos. Prado 43, altos. V-9

JUEGO CUARTO, CAOBA, OPORTUnidad. Costó, hace 10 días, $350.00. Regalo $180.00. Ultimo modelo, San Nicolás 95, entre Dragones y Salud. V-9

SE VENDE JUEGO DE CUARTO, $25.00, todo de caoba, compuesto de cama camera, escaparate dos lunas, mesa noche, cómoda y comadrita, en F. número 194, entre 21 y 23. V-9

BOLSA DE MUEBLES

DE OFICINAS, COMPRAMOS

Vendemos, Propietarios de la Fábrica «Nóbregas». Procedentes remates: Archivos, Máquinas: Escribir, Sumar y Calcular. Cajas Caudales y Documentos. Libreros, Bufetes, Butacas, Mimeógrafos y Adresógrafos. Todo de Oficina. Liquidamos muebles acero. **Compostela 55, frente a «Estrella Italia». A-7744.** V-9

VENDO JUEGO CUARTO, MODERno, $35.00 otro, 3 cuerpos, barniz muñeca, muy fino, barato; aparador, $5.00, Maloja 151, entre Lealtad y Escobar.

VISITE NUESTRA EXPOSICION permanente, donde encontrará los más modernos estilos de muebles, hechos con el más refinado gusto y las mejores maderas del país y chapas finas. Unicos representantes del acreditado radio «Colonial» para todas las ondas. Solicite una demostración y se convencerá de la inigualable calidad de estos magníficos aparatos. Ventajosos precios al contado y atractivas facilidades de pago. Tenemos comprador para sus muebles o radio, si desea cambiarlos por los nuestros. La Casa Ruisánchez, Angeles 13, esquina Estrella del 29 al 31, teléfono A-2024. V-9

MUEBLES EN GANGA

Juegos cuartos, $30.00; sala, $15.00; comedor, $30.00; escaparates, $7.00; con lunas, $12.00; mesas correderas, $4.00; aparadores, $5.00; seis sillas, y 2 sillones, $10.00; máquinas coser. Compramos y cambiamos muebles.

LA PRINCESA, SAN RAFAEL 107 V-9

PROPIO PARA SOCIEDADES, OFIcinas, Comercios, vendo un Escaparate valuado en 600 pesos, tallado en varias maderas país, con reloj eléctrico, en menos de $50. Aguila 90 Cuadros. V-9

¡EL RAS! ZANJA 52

Liquidamos objetos de Arte, para regalos, muebles de todas clases, lámparas; sala, comedor, cuarto, alfombras, butacones, neveras, pianos, muebles antiguos, cuadros óleo. Zanja y Lealtad, U-4800. V-9

MUEBLES A PLAZOS

Nuevo sistema de venta a plazos.

Juegos de cuarto, comedor, sala, recibidor. Los modelos más en moda. Precios económicos.

"EL CAPRICHO"

Neptuno 64, esq. a San Nicolás.

BAULES Y MALETAS A-6827

TENEMOS UN SURTIDO COMPLEto, Vea nuestros precios rebajados para este mes solamente. Haga una visita a esta casa y se convencerá. «La Competidora», Gloria e Indio. García, Arango y Compañía. V-9

VENDO JUEGO DE SALA ARTE moderno, terminándolo. Fué un encargo, mueble de garantía. Embarnizado y tapiz, gusto del cliente. Dolores 50 F y Porvenir. Víbora. V-9

SE VENDE UN JUEGO DE TRES cuerpos, caoba, nuevo, o se cambia y dos escaparates, sueltos, calle 13 entre Dolores y Concepción Pasaje Iberia, José Maradona. V-9

CAS AARECHAGA, SI USTED NEcesita muebles, visite los talleres de 'El Siglo», donde encontrará preciosidades, por poco dinero. Compre directamente y comprará lo mejor. Manrique 189, Ebanistería.

VENTA ESPECIAL

Sólo por este mes, Muebles de todas clases y estilos. Objetos de arte, antigüedades, sillones de inválidos, equipajes de todas clases. Le tomamos sus muebles en cambio Visítenos y se convencerá. Salud 9, esquina a Rayo.

«LA CASA INGLESA»

VENTAS

9 MUEBLES y PRENDAS

GANGA. VENTA OCASIONAL. SE vende baratísimo cama doble antigua española cicelada de arte,, única en Cuba, también juego sala mimbre moderno americano. Sra. Kahler, Reina esquina Robau, Buen Retiro, Marianao, cerca paradero Robau, tren Zanja. V-9

EN MUEBLES

Somos únicos por el surtido más extenso y novísimo, su sólida construcción y enormes facilidades en los pagos.

CAO Y VARELA

Neptuno números 183 y 187

10 UTILES de OFICINAS

SE VENDE EN $14.00 UNA MAQUIna de escribir marca 'Underwood». También se vende un piano «Kallmann», muy barato. Lealtad No. 141, entre Zanja y Dragones. V-9

MUEBLES PARA OFICINA, VENdemos y compramos: Máquinas de escribir, sumar, calcular, mimeógrafos, adresógrafos, archivos burós Pardex, libreros, cajas seguridad, Compostela 43, entre O-Reilly y Progreso, frente National City Bank. M-8638. V-10

INSTRUMENTOS DE MUSICA

REGIO PIANO, DE SONIDO ELEVAdo. Lo más finos y elegante, en mueble, casi nuevo. Lo vendo sumamente barato. Véalo y convénzase, Dragones, frente Teatro Martí. De 4 a 7. V-11

PIANO «KALMAR» COMPLETAmente nuevo, último modelo, tres pedales. $200 pesos; otro de estudios $50; por embarcar y una lámpara de 6 velas. San Rafael 82, altos. V-11

PIANO DE LA GRAN MARCA GORS, Kallmann, ocho meses de uso, costó $800. Se dá muy barato. Véalo que lo comprará. San Rafael 153 D, entre Hospital y Espada. V-11

VENDO EN $110-00 ELEGANTE PIAno último modelo, color nogal, poco uso, gran marca; no molesten los empeñistas. Milagros No. 122 entre Porvenir y Octava. Víbora. V-11

VENDO PIANO TRES PEDALES COlor caoba poco uso con teclado de marfil. Se da barato. También Vitrola la Ortofónica Víctor portátil de maleta. Aguila 139. V-1

13 RADIOS

VENGA Y OIGA EUROPA: DE 5 a 9 p. m., en San Miguel 129, altos, entre Escobar y Gervasio. Radios Majestic, Grunow y Kadete, desde $5.00, mensuales. Pida una demostración al Telf. U-4205. V-12

VENDO RADIO «MAJESTIC», MUEble muy lujoso. Informes: Manrique 151, altos. V-12

RADIOS, CON GARANTIA ABSOLUta, desde 19 pesos 80 centavos. Para automóvil y de corriente continua, fincas o yachts. Facilidades de pagos, «La Predilecta», San Rafael 171, o Neptuno 76. M-1729 y U-1729. V-12

RADIOS, CON GARANTIA ABSOLUta, desde 19 pesos 80 cts. Para automóvil y de corriente continua, fincas o yachts. Facilidades de pagos, «La Predilecta», San Rafael 171 o Neptuno 76. M-1729 y U-1729.

14 LIBROS E IMPRESOS

TRES BONITAS NOVELAS SE ENvían por correo. Cecilia Valdés, La famosa novela de Cirilo Villaverde publicada en seis números de «Perfiles». Al recibo de 35 centavos en sellos de correo. Gemelas, Publicada en 4 números, 20 centavos. ¿Casada o Soltera? Publicada en ocho números, 40 centavos. Seis piezas de música publicadas en «Perfiles», 35 centavos. Revista «Perfiles», Apartado 1277. Habana. V-13

15 CAJAS REGISTRADORAS

REGISTRADORA «NATIONAL», A plazos cómodos, 50 por ciento más baratas que el fabricante. Hago cambios, limpiezas, reparaciones niquelados, esmaltados caoba. Compro. Atiendo órdenes del Interior, J. R. Ascencio, San Rafael 51. V-14

16 OBJETOS VARIOS

TOSTADOR DE CAFE DE 50 LIbras casi nuevo, se dá barato. Para verlo, Belascoaín 22, entre San Miguel y Neptuno casa de óptica, de 9 a 12 y de 2 a 6. V-15

VENDO, CAMBIO, REPARO: VIDRIEras, contadoras, molinos café, pesas todas marcas, sillas, mesas, banquetas, enseres comercio en general. También compro. Cano, Habana 116 y medio, entre Amargura y Teniente Rey. V-15

SE VENDE MOTOCICLETA HARley Davison, propia para Reparto, $60.00. Buenas condiciones. Informan: 16 y 11, Bodega, Vedado. V-15

BODEGUEROS

Se venden los enseres de la Bodega de Empedrado y Aguacate, por la cuarta parte de su valor. Urge la venta. Aproveche esta oportunidad. Informan en Angeles 62, Lechería. V-14

VENDO ARMATOSTES DE TIENDA de Ropa y mostradores y demás enseres. Otros, para Bodega y demás enseres; dos escaparates de lunas y neveras. Informan: Belascoaín 635, por Campanario. V-15

VENTAS

16 OBJETOS VARIOS

A LOS SASTRES: LIQUIDAMOS MAniquíes de caballero, nuevos y modernos; una máquina de sumar y una máquina contadora. Todo como nuevo y a bajos precios, Belascoaín 65. V-15

SE VENDE UNA FLAMANTE CAJA de hierro, de grandes dimensiones y una registradora National, grande. Informes: I-6023. V-15

REPARACIONES

9 MUEBLES Y PRENDAS

REPARAMOS SUS MUEBLES, POR poco dinnero, dejándolos nuevos. Casa Pardo: U-5761. Los modernizamos, barnizamos a muñeca, esmaltamos «Duco», pinturas mimbres, a vapor, tapicería general. Azogamos espejos. Trabajos garantizados, San Rafael núm. 130. R-9

EN TODAS LAS ALTERNATIVAS de la vida, el hogar es el punto dó se alivia y conforta el espíritu. Procure que su estancia en él sea alegrada por el aspecto flamante de sus muebles. Pedro García Espinosa, en San Rafael 143, letra B, entre Aramburo y Soledad, para cualquier trabajo de tapicería y demás arreglos de sus muebles. Su teléfono es: U-4424. Ya está funcionando. R-9

13 RADIOS

RADIOS MAJESTIC GRUNOW ULtimos modelos, onda corta-larga des de $60 a plazos, $5 mensuales, aceptamos Radios ,Pianos, ortofónicas usados. Jesús del Monte 27, altos, una cuadra Esquina Tejas, A-5704. V-12

NO IMPORTA DONDE USTED HAya comprado su radio. Nosotros lo reparamos. Servicio, de 2 de la tarde, a 10 de la noche. Sres. Jiménez. M-7380, Galiano 103.

DINERO-HIPOTECA

d1 SE TOMA

COMPRO HIPOTECAS MORATOriadas de cinco a treinta mil pesos sobre bloques de casas, calles céntricas. Precio situación. Informan: Zanja y Espada, Bodega, el dueño. D-1

d2 SE OFRECE

DIRECTAMENTE DOY EN HIPOteca setecientos pesos, en propiedad que lo garantice, 27 No. 94, entre D y Baños, entrando izquierda., Sra. viuda de Gómez. D-2

HIPOTECAS: ME URGE COLOCAR $5,000.00, fraccionados Habana y sus Repartos. También para Bóvedas y Panteones, desde $50.00. Interés bajo. Mucha reserva y rapidez, J. Llanes, Sitios 42, esquina San Nicolás. M-2632. D-2

FACILITO PRIMERA HIPOTECA, DE 500 a 2,000 pesos, Almendares, Sierra, Habana, Vedado, Cerro. También compro crédito hipotecario o casa, hasta $5,000.00. Marrero, Aguiar 25. U-3188 y U-6671. D-2

DOY DINERO EN HIPOTECAS, AL 7 por ciento, cualquier cantidad, Habana y sus Repartos. Operación en 24 horas. Absoluta reserva. Alberto Cuervo, Edificio Metropolitana 711, O-Reilly y Aguacate. M-1537.

FACILITO DINERO SOBRE BOVEdas y panteones. Operación rápida. De 1 a 3, Carmen 1-D., esquina Campanario. R. Valdés. Telf. A-9118. D-2

PRESTAMOS

Desde el 1 por 100
Dinero sobre joyas
Vendemos joyas, baúles y maletas.
Se compra oro.
«LA PERLA»
Animas 84, esq. a Galiano

DINERO

No pierda tiempo. Cuando necesite tomar dinero en Hipoteca o Pagarés vea a M. Fernández, San Ignacio 50 teléfono A-4432, de 2 a 5. Operación rápida y absoluta reserva. D-2

DINERO

Doy grandes y pequeñas cantidades en primera hipoteca, desde el 7 por ciento en adelante, para la Habana y sus Barrios. Compro y vendo casas y solares.

Compro y vendo Bonos y Acciones.

JULIO C. GRANDA

Obrapía 33. Telfs. M-5921 y F-5759. D-2

BONOS Y ACCIONES

BANCO COMERCIAL DE CUBA Y Banco Digón y Hnos Compro cheques y libretas de ahorros. Compro y vendo bonos y acciones, cotizables y no cotizables en Bolsa, Obrapía 17. Manuel Piñol. D-2

N. GELATS Y COMPAÑIA

106 Aguiar 108 esquina a Amargura

CAJAS RESERVADAS

Las tenemos en nuestras bóvedas construidas con todos los adelantos modernos y las alquilamos para guardar valores de los interesados. En esta oficina daremos todos los detalles que se deseen. D-2

PARA LAS DAMAS

pd3 MASAJISTAS

IMPERIA. DEPILATORIO DE MOda, para embellecer las piernas. Al aplicarse dá a la epidermis una suavidad agradable y fina, admirable tersura que no comunica la navaja de afeitar. Rápido uso sin peligro ni preocupación. Imperia hace a la piel lozana, juvenil. Uselo en sus piernas y axilas. Depilatorio Imperia. Se envía al recibo de 10 centavos en sellos de correo. Envase original, 20 centavos. Dra. F. Viciana, Apartado 1277. Habana. PD-3

MADAME KUZMA: EX MODELISTA principales casas París y Viena. Creadora de sombreros finos. Avisa a su clientela, que tiene a la venta sombreros, últimos modelos, desde $2.50. Se arreglan sombreros, desde $1.00, Amistad y San Rafael, frente Ten Cent.

PARA LAS DAMAS

pd4 Interés para las Damas

SEÑORAS Y SEÑORITAS

Existe un medicamento, exclusivamente para las mujeres. Se llama: «Gotas Metrol». Tomando las «Gotas Metrol» desaparecen los dolores y se regulariza el período menstrual Las «Gotas Metrol» son de efecto seguro en las suspensiones, de 30 a 60 días. Pidan prospectos. Depósito. Farmacia del Dr. Mata, San Lázaro 402, Habana, teléfono U-6815.

ENSEÑANZAS

e1 Profesoras y Profesores

INGLES, ABOGADO DE BOSTON

(Graduate of Yale University)

Clases colectivas: Lunes, miércoles y viernes, 8 a 9 y 11 a 12 a. m. y 9 a 10 p. m., ($2.00). También clases particulares. Método moderno, rápido y eficaz. (No Spanish in class). Academia, San Rafael 139, altos, entre Marqués González y Oquendo. U-1152.

ENGLISH INDIVIDUAL AND class instruction in all branches of English. Miss Benet. M-2803. E-1

ENSEÑANZAS: SEÑORITA, CON DOS títulos universitarios, se ofrece para dar clases de Primera y Segunda Enseñanza, a domicilio, Quinta 29-C., altos, entre F. y G., Vedado. E-1

PROFESORA FRANCESA GRADUAda Universidad de París, da clases de francés a domicilio y en su Academia en Vedado, calle 6 esquina a 23, No. 189, primer piso, derecha, F-2658. E-1

APRENDA CORTE Y COSTURA

Por mi gran sistema Matilde Alemany, «Academia Central». Invento nuevo, práctico, precioso. Clases por ajuste. Terminará en 2 meses, con título de profesora garantizada. Clases a domicilio. Se cortan moldes exactos y trajes. San José 9, altos, entre Galiano y Aguila. Sucursales: Profesoras Máxima, Octava y Tejar, Lawton y Hortensia, Atocha 6, Cerro y Luz número 26, Sra. Orfila. E-1

PROFESORES COMPETENTES SE ofrecen para dar clases de Primera y Segunda Enseñanza en su casa o a domicilio. Especialidad en Matemáticas. Informa Colegio Luz Caballero, Bruzón No. 9 E-1

ASCENSION SERRANO, PROFESOra Piano, Mandolina, graduada en Madrid incorporada Orbón. Todos sistemas. Domicilio desde $5, su casa desde $2, detalles correo o personal, admite pagos semanales. Porvenir No. 4, Víbora. E-1

PROFESOR DE BAILES

Precios módicos. Enseñanza rápida de Son, Fox, Tanto, Blues, etc. etc. Doy clases a domicilio. Ismael Servalló, Cárdenas número 3, segundo piso. PB

FRANCES POR PROFESORA FRANcesa graduada. Largas e inmejorables referencias cubanas. Da clases a domicilio o en su casa. Clases económicas por grupos de 4 personas. Calle 19 No. 109, entre L y M, 2o. piso. E-1

INGLES, TAQUIGRAFIA (INGLESA y española), Teneduría, Cálculos Mercantiles, Aritmética, Algebra, Caligrafía, Mecanografía y Ortografía. Enseñanzas a domicilio, por el Profesor F. Heitzman, Monte 103, altos. M-9247.

INGLES

Enseñado por Profesora americana. Sorprendentes resultados en pocas semanas. El discípulo leerá, escribirá y hablará el inglés en breve tiempo. Lecciones a domicilio también. Miss Kapan, Hotel Royal Palm. A-7277. E-1

ACADEMIA RABIÑA

NEPTUNO ESQUINA A MANRIQUE, altos. Clases individuales: Inglés, Francés, Alemán, Taquigrafía «Pitman» y «Gregg», Mecanografía, Ortografía, Teneduría de Libros, Correspondencia, Aritmética. CLASES POR CORRESPONDENCIA. Ingreso E. Ingenieros, Arquitectos y Veterinaria. Curso Procurador. Pida prospectos, **Neptuno 78 y 80, altos, esquina Manrique. Telf M.7849.**

e2 COLEGIOS

ATENCION, COLEGIOS: SE OFREce buen servicio de ómnibus, mucha práctica y buenas referencias. Escriba: Departamento de Anuncios Clasificados, DIARIO DE LA MARINA, A. C. E-2

ACADEMIA DE IDIOMAS ROberts, Malecón 31, teléfono A-1317. ¿Desea usted aprender inglés? Compre el Método Roberts, se recomienda por sí solo. Distinción, eficiencia, garantía. Cuarta Edición $2. E-2

INTERES GENERAL

HERNIADOS

Seis nuevos tipos de fajas antiherniarias creadas por Carrasco. Lavables. Cómodas. Eficaces. Duraderas. Retienen mejor que el braguero. No agrandan la hernia como el braguero. Son más baratas. Defiéndase. No use fleje de acero sobre su cuerpo. Se daña. El braguero amplía su inutilidad. Prolonga su inutilidad. Si usa braguero, compare su hernia de ahora con lo que tenía cuando comenzó a usarlo. Si no lo usa, pruébelo. Se convencerá a costa de su salud. Todos los bragueros de fleje son nocivos. Rechace el fleje sobre su cuerpo. Es antifisiológico y está contra todas las leyes de la vida del ser humano. Lo puedo demostrar científicamente. Use fajas. Fajas elásticas, que son como músculos. Use nuestras fajas Alacant y Habana a $2.00 y $3.50 Son el resultado de un concienzudo estudio de Carrasco, Enfermero Graduado. Ortopédico especializado en hernias, Neptuno 138. Telf. M-7519. I-G.

EN MEXICO ARREGLAMOS SU NEGOCIO CUALQUIERA QUE SEA

Tramitamos permisos para entrar al país, cartas de ciudadanía, rectificación de actas, legalización de firmas en las dependencias del Gobierno y Consulados Extranjeros. Divorcios. Informes todas clases. Ejecutamos cobranzas, administración de casas, toda clase de representaciones y comisiones. Cía. Pan-Americana de Inversiones. Ave 16 de Septiembre 73, Apartado Postal 9090, México, D. F. IG.

FOLLETIN 41

JUAN CARREÑO VARGAS

EL FIN DE UNA AVENTURA

NOVELA

EDICION EDITA
BARCELONA

De venta en «La Moderna Poesía», Obispo 135. Telé. A-1171.

...mo siempre que vuelvo a esta bendita tierra, se encaminaron, en su primera salida, en demanda de la playa.

Esta playa deliciosa, que en amplio anfiteatro se extiende randada de espumas, gozosa de luz, lindada por gayos verdores, en la que las olas desgranan su adormecedor arrullo, en rutilante joyel, y en la que los sentidos que abandonan al voluptuoso y dulce olvido y el alma se sumerge en el ensueño de una inmensa renunciación.

Brillaba el astro del día en todo su esplendor y no se escuchaban otros ecos que los de las bañistas y el susurrante rumor del mar en la arena.

Aunque han transcurrido algunos años, sentía la dulce emoción de los sitios familiares.

Algún leve y buído grito femenil se confundía con el irisado romper de una ola.

Juveniles carcajadas llegaban hasta la orilla, desprendidas de la jugosa pulpa de unos labios. Eran como un torrente de besos escapados antes de estallar.

Neptuno estrechaba la estremecidas formas buscando a Venus reencarnada en estas nuevas hijas de Eva que disputan, llenas de jocunda vida, a la encantadora diosa su cuna de espumas. A la fresca caricia responden argentinas risas. Notas de cristal enredadas en los rutilantes rayos del sol que se quiebran como un suspiro. Cruzaba por el mar, sobre las inquietas ondas, un estremecimiento inmenso.

Las olas parecían derramar sobre la arena núbiles ingenuidades. Todos los deseos de los abismos profundos, en rizadas algas de promesa, ascienden a la superficie los verdinegros ojos de una ola que rompe en penachos de plata porque en ellos trae palpitaciones de juventud.

¡Después de tanto tiempo, unos instantes en la orilla del mar! Deseaba olvidar y hundir mis ojos en el azul profundo, gustar sus sabores acidalios, plenos de sensualidad, y sentirme muy lejos de estos últimos días de pesadilla contemplando cómo deliciosas mujeres, juventud y alegría de vivir, gozaban del mar cortando las aguas con brazos que podían competir con el nácar de sus profundos.

Ciñe el agua redondeces venustas y cuenta, a la sombra ruminal, sabrosas leyendas de ninfas encantadas que ante los tostados tritones huyen y huyen llevando en el tercio pelo de la mirada inmensidades de deseada posesión.

Tienen estas rizadas olas de los días esplendentes embelesos de enamorado. Después del tierno abrazo se retiran fingiendo velos de pudor, se detienen un momento para contemplar las tibiezas aterciopeladas y de nuevo asaltan a la amada rodeándola con rumores de besos que se deshacen sobre la carne blanca cubriéndola de sutiles encajes de espumas.

Llegaban y llegaban a la orilla olas que reían gozosas como si se contaran las intimidades que sorprendieron al pasar. Dejaron en su ondulante camino palpitante vida en las vírgenes floraciones. Parecían tales cual si hubieran ofrecido leche y miel a Rumilia. Las olas se alejaban llenas de vida mientras la roja pulpa de los labios reía bajo húmeda luminosidad de los zarcos ojos.

* * *

En la línea difusa del horizonte, dos azules que se abrazan sin llegar a confundirse, más que verse empezó a adivinarse la silueta de un navío. Minúscula sombra sólo direfenciada por los ojos avezados a las cosas del mar. Es el enigma, que constantemente surge vomitado por la imprecisa bruma, hijo del misterio, en demanda del puerto.

El balneario se había ido poblando de gente. Los bañistas aumentaron. Ellas y ellos competían nadando. Se mezclaban los tonos alegres de los bañistas.

Malsinaban bisbiseantes dos señoras a mi espalda. Tenían en los ojos remotas nostalgias de días grises, como los cabellos que el airecillo arrojaba sobre sus rugosas frentes.

—No está bien que se bañen juntos. Otras veces había un barquero para que los caballeros no pudieran llegar al lado de las señoras. ¿Se acuerda usted de aquel viejecito de la barca?

La otra le respondió como un eco, perdida la mirada en la lejanía de los recuerdos:

—Sí; me parece que lo estoy viendo.

La primera continuó:

—Es un escándalo. ¿No ce cómo enseñan todo lo que Dios les dió?

Y los ojos de la anciana querían devorar ávidos las formas gloriosas, que las cantarinas olas, en su constante ir y venir, dejaban al descubierto. Espléndidas flores de la vida, suaves, de curvas armoniosas y redades de mieses en sazón.

* * *

Dos jóvenes remaban en una lancha; el sol resbalaba como una caricia sobre la carne que el bañador, generosamente, dejaba al descubierto.

Las ancianas señoras seguían su malsinadora plática recordando lejanos días de bañadores con sacos que tapaban honestos desde el cuello a los pies; tan herméticos a las aguas como a sana y alegre confianza de vivir espléndido e inmenso bajo la serena mirada de los cielos, recibiendo el ardiente beso del sol y la aterciopelada caricia del aire.

Bajaron un poco la voz, inclinando hasta juntarse las dos cabezas blancas.

Quizás en el fondo sintieran la amargura de sus existencias sacrificadas a un fantasma, ídolo de Jagrenat, nunca harto de truncadas vidas. Juventud perdida para siempre, sin dejar en el alma el perfume de haberla gozado sanamente, abierta a la luz infinita que cae de lo alto, oro y azul, rosa y sangre, y en el fondo oscuro y olvidado de la conciencia tal vez se alce el espectro de pescador beso, único perfume de una vida, confesado entre rubores.

Callaron las dos señoras, separando sus cabezas. La más anciana elevó sus ojos al firmamento. Al cielo radiante, cegador, que puso en su mortecina pupila un rayo de luz azul.

Poco a poco fué destacándose con vigorosos trazos—niebla y oro— el casco del magnífico correo, hasta perfilarse airoso abriendo un enorme boquete, blanco y negro, con finos desgarones hacia arriba, en el cobalto inmenso.

Los viejos marinos enarcando las cejas bajo la mano puesta de pantalla zahiriaban el pabellón que en la popa daba al viento sus colores.

Se agolpaba la gente en los muelles.

La llegada de un barco tiene siempre la emoción de lo desconocido, de lo imprevisto. Cuando zarpa le acompaña ferviente jaculatoria de un deseo; los que se curtieron en largas singladuras ponen su pensamiento en el arribo feliz. Esta emoción que se siente ante la nave que enfila su proa hacia el mar son lejanas nostalgias de aquellos viejos bajeles de madera y ambiciosas arboladuras que llevaban al viento por fuerza y el corazón de sus decididas tripulaciones por escudo.

Un barco es un pedazo del vivir de otros pueblos que trae la renovación cotidiana de la espiritual atmósfera.

Un puerto es un ojo abierto a las inquietudes del mundo. Por eso en las riberas del mar es más fuerte el sentimiento libre de la vida.

Los caminos de los océanos son fecundos viveros de ideas.

La estepa fué seca y tenaz: místico e inquisidores. Fulgurantes civi-

M.E.C.D. 2016

Nuevos partidos políticos en el Brasil para las elecciones del 9 de Octubre

Desde Washington

Por DIPLOMATICUS

ESPECIAL PARA EL «DIARIO DE LA MARINA»

— Temas Económicos —

LA complejidad de los problemas económicos es extraordinaria, y legislar y gobernar en relación con los mismos, una de las cosas más aventuradas y difíciles. Una medida de carácter económico que afecta a una práctica establecida industrial, agrícola, mercantil o financiera, modificándola en tal o cual sentido con la mira de alcanzar un objetivo determinado, puede que obtenga o no éste, pero casi siempre hará surgir, al cambiar las condiciones existentes, nuevos problemas imprevistos.

El Secretario de Agricultura, Wallace, y algunos de sus más distinguidos asesores técnicos, están comprobándolo una vez más, con no pequeño desagrado y no escasa preocupación de parte de todos ellos. Los lectores del DIARIO DE LA MARINA saben, y a ello nos hemos referido en estas crónicas, que el precio del algodón, que es para los Estados del Sur lo que la caña para Cuba, estaba «por el suelo» como suele decirse. Había caído, de un nivel medio de 10 o 12 centavos, a 5 centavos, el valor más bajo registrado en toda la historia de los Estados meridionales. Como natural consecuencia, la crisis en la extensa región, centro de la fuerza del partido Democrático, era terrible. Mr. Wallace y sus técnicos llegaron a la conclusión de que mientras los inmensos sobrantes de algodón almacenados no se redujeran, el precio no subiría y el estado de miseria se prolongaría indefinidamente. La reducción no podría alcanzarse sino disminuyendo las cosechas. El plan de restricción azucarera de Cuba. Cuando el Departamento de Agricultura adquirió esta convicción, en el primer año del Gobierno de Roosevelt, ya el algodón, que se siembra aquí de año en año, estaba plantado en el campo. Mr. Wallace decidió que debía «metérsele el arado» al 30 por ciento del algodón sembrado, y como los agricultores no habrían de destruir buenamente cultivos que les habían costado trabajo y dinero, el Gobierno declaró que indemnizaría con dinero en efectivo a todo cultivador que destruyera la parte correspondiente de sus siembras, de acuerdo con los funcionarios del Departamento de Agricultura. Así se efectuó, por la cooperación espontánea a base de pago inmediato, la primera gran reducción algodonera.

Lo que primero fué cooperación más o menos libre; después se impuso, para el segundo año, obligatoriamente, por una ley aprobada por el Congreso y sancionada por Roosevelt, de la cual dimos cuenta en su oportunidad. Los efectos del plan parecieron altamente satisfactorios. Aparte del gasto, medio millón de pesos al día, en la actualidad, que el contribuyente americano tendrá que pagar más o menos pronto, porque ha engrosado y continúa engrosando la deuda pública, el precio del algodón subió rápidamente alcanzando un nivel actual de 13 centavos y fracción. Un triunfo completo. El Sur se halla —dícese— en estado próspero.

Sin embargo, no ha tardado en descubrirse que la prosperidad es relativa y no alcanza a toda la población. Una parte considerable de esta ha empeorado. Mr. Wallace y sus técnicos acaban de comprobarlo personalmente en una inspección por varios Estados.

La razón es clara y lo extraño es que los innovadores no lo hubieran previsto. Estas reacciones del organismo económico se advierten a posteriori. En el Sur, una gran parte del algodón se cosecha por propietarios de grandes fincas o grandes arrendatarios de las mismas que tienen numerosos pequeños cultivadores «a partido», como decimos en Cuba. Cuando esos propietarios o arrendatarios en grande se han visto obligados por la ley a una reducción permanente de las siembras, han entendido que la mejor manera para ellos de obtenerla era despidiendo el número de «partidarios» suficiente. Estos, que vivían pobremente con sus familias, pero que «vivían» después de todo, se han encontrado de pronto echados de sus «sitios» de labor y puestos en las carreteras. Con grande y desagradable sorpresa de Wallace y sus técnicos la **A A A**, con la restricción algodonera, ha creado un agudo problema de desempleo agrícola en el Sur. Una estadística calcula ya en un 15 o un 20 por ciento el número de «partidarios» y «pequeños arrendatarios» que vagan sin trabajo ni hogar con sus familias, y que han ido a engrosar las enormes filas de los que viven a expensas de los socorros del Gobierno. Y la cifra va en aumento.

Lo que más preocupa a ciertos funcionarios es que los comunistas están realizando una intensa propaganda entre estos desdichados, con un éxito muy efectivo, según parece, especialmente entre los negros.

21, Septiembre, 1934.

El supuesto secuestrador del hijo de Charles Lindbergh, que fué procesado ayer, ha perdido toda la serenidad de los primeros momentos

Richard Hauptmann tiene una hermana

Se cree en la posibilidad de que Hauptmann tenga un cómplice, y en tal sentido se dieron instrucciones cablegráficas a un detective americano que está en Alemania para que investigue

Mrs. Enma Gloeckner (arriba), de Los Angeles, hermana de Bruno Richard Hauptmann, procesado por exigencias de dinero al coronel Charles A. Lindbergh, y su hija Mildred, (abajo), confían en que el preso podrá demostrar su inocencia.

NUEVA YORK, sept. 26. (AP).—Mientras Hauptmann era procesado por el Gran Jurado del Bronx, no cesó de llorar en la celda donde se encuentra encerrado, habiendo perdido aquella compostura estoica que le caracterizó en los primeros días.

La cantidad entregada por Lindbergh por el rescate, que ha sido recuperada por la Policía, alcanza ya a la suma de $14.590 con los 840 dólares hallados hoy por los agentes en el garage de su casa.

Charles Appel, Jr., experto calígrafo del Departamento de Justicia, ha declarado que está plenamente convencido de que Hauptmann escribió las cartas recibidas por Lindbergh, en las cuales se le exigía dinero a cambio de la entrega del niño.

Cuando los periodistas interrogaron hoy al Fiscal de la República, Mr. Cummings, acerca de si cree a Haoptmann autor del secuestro, dijo: «No sé de nadie que pueda dudarlo».

Los funcionarios del estado de New Jersey se preparan para solicitar la extradición de Hauptmann, al que acusan de secuestro y asesinato.

La Junta de Gobierno de la Bolsa de Nueva York ha pedido a sus miembros que informen acerca de las cuentas que aparezcan antes del secuestro a nombre de parientes y amigos de Hauptmann. Se sabe que Hauptmann, antes del secuestro, adquirió valores por la suma de 15,000 dólares, la mayor parte de los cuales se hallan a nombre de su esposa.

EL GRAN JURADO DEL BRONX DICTO VEREDICTO DE CULPABILIDAD CONTRA HAUPTMAN

NUEVA YORK, sept. 26. (WP).—Bruno Richard Hauptmann ha sido procesado hoy por exigencia de la suma de 50,000 dólares al Coronel Charles A. Lindbergh por el rescate de su hijo, y ahora queda listo el camino a las autoridades del estado de New Jersey, para pedir la extradición del carpintero alemán como supuesto autor del asesinato del niño secuestrado.

El Gran Jurado del Bronx dictó esta tarde un veredicto de culpabilidad contra Hauptmann, después que el Coronel Lindbergh declaró personalmente que había pagado la suma de dinero indicada por salvar la vida de su hijo, el cual ya había sido sacrificado.

Mientras el Coronel Lindbergh declaraba ante el Gran Jurado del Bronx, la policía continuó sus investigaciones en el garage de la casa del carpintero alemán, encontrando escondido un revólver pequeño y cinco rollos de billetes de banco, por la cantidad 850 dólares, encerrados en un agujero practicado en una de las vigas del garage.

Cuando los agentes de la policía presentaron a Hauptmann estas nuevas pruebas, el acusado admitió que se trataba del dinero dado por Lindbergh para el rescate de su hijo, pero persistió en negar que hubiera tenido ninguna relación con el secuestro.

El veredicto de culpabilidad dictado esta tarde por el Gran Jurado, lo expone a una pena de veinte años de prisión en el caso de que el tribunal sentenciador ratifique la culpabilidad.

Las autoridades no parecen tener ninguna prisa para la terminación del sumario de la causa contra el alemán Hauptmann, por lo que probablemente no será presentado al Juzgado hasta el lunes.

La posibilidad de un nuevo arresto se advirtió esta tarde con motivo de las misteriosas instrucciones cablegrafiadas al detective de Nueva York, Arthur Johnson, que se halla actualmente en Alemania investigando las bases del crimen en ese país. Al parecer las instrucciones dadas a Johnson están relacionadas con la precipitada partida de un individuo a bordo de un vapor que salió de Nueva York para Bremen, el sábado. Aunque este sujeto vestía pobremente, fletó un remolcador para dar caza al buque que ya se encontraba en medio de la bahía cuando llegó en un automóvil al muelle para tomarlo.

Perú estudia el convenio con Colombia

Ha sido concertado en Río Janeiro en Mayo último y aún no ha sido ratificado

LIMA, Sept. 26. (AP.)—Se sabe de fuente fidedigna que ayer, por el mediodía, se reunió privadamente la Comisión de Relaciones Exteriores del Congreso para comenzar a estudiar el convenio de amistad y cooperación entre Perú y Colombia que se firmó en Río el día 25 de mayo de 1934, sobre el cual la Comisión debe rendir un informe lo antes posible.

La mayoría de los diputados asistieron y también el jefe de la delegación del Perú en Río, Víctor M. Maurtua, que describió en un extenso informe el conflicto desde el comienzo hasta el final del convenio celebrado en Río Janeiro.

LAS EXPORTACIONES DE INGLATERRA A LOS VARIOS DOMINIOS, AUMENTARON

LONDRES, septiembre 26. (WP.)—Durante los ocho primeros meses del presente año y por vez primera en la historia de la Gran Bretaña, el valor total de las exportaciones de la Metrópoli a los países que componen el imperio, ha superado al valor de las exportaciones enviadas a países extranjeros.

Las exportaciones fueron de 98 millones 795.810 libras esterlinas, con un aumento de 14.2 por ciento.

Más detalles sobre el caso de Lindbergh

Se cree que la escalera que sirvió para el secuestro no ha sido hecha por Hauptmann

NUEVA YORK, Sept. 26. (AP)—Edgar Hoover, Jefe del Bureau de Investigación del Departamento de Justicia, indicó que espera se hagan más detenciones en relación con el secuestro del hijo de Lindbergh, agregando que no cree que la escalera de mano construída por los secuestradores fuera con destino al uso de Hauptmann, debido al gran peso de éste, inclinándose a suponer que lo fué para Fischer, que era de menos peso.

El periódico «Daily News» dice que ha podido enterarse que Hauptmann sufrió una luxación en el tobillo en la primavera de 1932.

El inspector Sullivan, de la Policía de Nueva York, está tratando de obtener informes acerca de un individuo que agitando en una mano un rollo de billetes de banco fletó un remolcador que alcanzó al trasatlántico «Columbus» del Lloyd Alemán, cuando zarpó de Nueva York el sábado.

Por otra parte el inspector Schwarskoph ha revelado que Hauptmann abandonó el empleo que tenía en un hotel de Nueva York horas antes de la indicada para el pago del rescate así como que la gubia hallada cerca de la casa de Lindbergh en Hopewell es de la misma marca que las herramientas de Hauptmann encontradas en el garage.

LAS TROPPAS PARAGUAYAS HAN OCUPADO EL PUESTO DEL DORADO, EN EL CHACO

ASUNCION, Sept. 25. (AP.)—Los paraguayos tomaron hoy un puesto importante boliviano en el área de Ballivian lladado Dorado, donde el cuadragésimo primer regimiento de infantería boliviano fué derrotado nuevamente, según informa el Ministro de Defensa. Los bolivianos dejaron abandonados ochenta y nueve cadáveres.

Se predice que el mundo volverá al patrón en oro

Francia dirige el movimiento para evitar la dispersión de su bloque de oro almacenado

PARIS, Sept. 26. (AP.)—Una conocida autoridad predijo hoy que se intentaría seriamente mantener el patrón oro con la esperanza de que el resto del mundo establezca la moneda estable, como resultado de la conferencia celebrada por los representantes de los países que mantienen el patrón oro en Ginebra.

Añadió que los países que mantienen el patrón oro tienen serias razones para favorecerse entre sí por medio de convenios comerciales, ejerciendo de esa manera presión sobre los demás.

Francia, que cuenta con ochenta mil millones en oro en las cajas de seguridad del Banco de Francia, tiene verdaderas razones para dirigir el movimiento que se ha iniciado para evitar la dispersión del bloque de oro que hace frente a la fuerte campaña de depreciación llevada a cabo en Holanda, Suiza, Bélgica y Francia misma.

SE HA CONVOCADO A LA COMISION DE LOS PAISES DEL BLOQUE ORO

GINEBRA, ept. (AP.)—M. Jaspar, Ministro del Exterior Belga, convocó la primera junta de la comisión formada por los representantes de los países que sostienen el patrón oro que se celebrará a fines de Octubre en Bruselas.

LO QUE SE OPINA EN INGLATERRA SOBRE LAS GESTIONES DEL BLOQUE ORO

LONDRES, Sept. (AP.) — Los círculos financieros consideran la declaración hecha por el Bloque del Oro en Ginebra como un intento de inducir a Inglaterra a que establezca de nuevo el patrón oro. No obstante, la declaración acercó la libra al dóllar en los últimos meses dando lugar a que se renueven las conversaciones sobre la estabilización bilateral.

NIEGASE QUE EL GOBIERNO DE FRANCIA HAYA HECHO LA NIVELACION PRESUPUESTAL

PARIS, septiembre 26. (AP.) — La Comisión de Hacienda de la Cámara de los Diputados ha sostenido hoy una discusión acerca de los presupuestos generales presentados por el Gobierno de Doumergue para el próximo año. El ponente Jacquier insistió en que el déficit es por lo menos de mil millones de francos y que, por tanto, no se han llevado a cabo las economías que se prometieron al país.

Detenido el que asesinó a una menor

El cadáver de la niña fué hallado en un baúl, después de una semana del suceso

DETROIT, Septiembre 26. ((WP.) Un individuo reclamado por los tribunales de Justicia como supuesto autor de la muerte de Lillian Gallagher, niña de once años de edad, ha sido arrestado esta tarde en Adrian, Michigán.

El cadáver de la pequeña Lillian fué hallado en un baúl en un apartamento desalquilado en el día de hoy, después de una semana de intensa búsqueda desde que desapareció de la casa de los padres.

El apartamento había estado ocupado por un individuo llamado Goodrich, a quien la policía identificó como un tipo maleante que había sido enviado a un hospital del Estado de Ohio hace cinco años a raiz de cometer un crimen que, según los médicos forenses, se había realizado en un rapto de demencia.

Inmediatamente comenzaron a hacer circular por radio la descripción de Goodrich, y un sujeto que respondía a la descripción fué detenido en una piscina de Adrián.

Dijo que había llegado ayer a Adrián.

La policía está siguiendo las investigaciones ahora para averiguar el paradero de Helen Nowak, de trece años de edad, que desapareció tres noches después que la Gallagher.

Un lago, conocido sólo de los indios, ha sido hallado en Costa Rica

SAN JOSE, Costa Rica, septiembre 26. (FP). Un lago conocido hasta ahora solamente por los indios de Costa Rica, situado en una porción deshabitada de la provincia de Alajuela, ha sido localizado por el ministro de Educación Teodoro Picado y el comandante A. R. Harris, agregado militar a la Legación de los Estados Unidos.

El lago se halla a 2.100 pies sobre el nivel del mar y tiene dos millas de largo y más de una milla de ancho, por lo que ofrece un espléndido lugar para el descenso de los hidroplanos. Se halla entre San Juan y la frontera de Nicaragua, cerca Laguna de Arenal.

Hace unos dos años, durante un vuelo, el comandante Harris advirtió la existencia del lago que más tarde no pudo encontrar en ningún mapa.

SE ASOCIA LA CONFERENCIA INTERPARLAMENTARIA AL DUELO INGLES Y JAPONES

ESTAMBUL, Septiembre 26. (WP) Pierre Mortier, en nombre de la delegación francesa a la Conferencia interparlamentaria que se ha reunido en esta ciudad, propuso hoy a la Asamblea que se acordara enviar a Inglaterra y al Japón mensajes expresando simpatía a esos dos países por las catástrofes que acaban de experimentar.

El Japón sufrió recientemente enermes pérdidas de vidas y propiedades a causa de un tifón y en Gales ocurrió en días pasados una explosión de gas grisu en una mina, en la cual quedaron sepultados más de un centenar de mineros.

Escogido por Ina Claire, un príncipe

Ina Claire, que escogió a John Gilbert para el papel de esposo y se divorció más tarde de él, ha demostrado tener buen ojo para seleccionar actores. Merced a su influencia, el príncipe Fernando Liechtenstein ha obtenido un papel en una de las producciones que se presentan en Stockbridge, Massachussetts, donde su trabajo parece haberle abierto el camino de los grandes teatros de Broadway. En el reparto aparece el príncipe con el nombre de Edward Ruethberg.

La nueva Constitución de ese país concede a las mujeres derecho a emitir sus votos

El ex-Presidente Artur Bernardes regresó del exilio hace poco, como la mayoría de sus colegas y se apresuró a formar un grupo de oposición, que aspira a ser el primer Partido

RIO DE JANEIRO, septiembre 26. (FP).—Las elecciones que se celebrarán en el Brasil el día 9 de octubre para Senadores, Congresistas y miembros de la Asamblea Constituyente de los Estados llevarán a los comicios más de dos millones de electores con una amplia selección de candidatos postulados por varios grupos políticos regulares sin mencionar las facciones políticas dentro de cada Estado.

La formación de estos nuevos grupos políticos nacionales es el resultado natural de los acontecimientos políticos de los últimos cuatro años. la revolución de 1930 dirigida por el señor Getulio Vargas que desalojó de la presidencia a Wáshington Luís Pereira de Souza, y evitó la toma de posesión de Julio Prestes, que fué electo para la presidencia, así como acabó con la rebelión de 1932 en el Estado de San Paulo.

El ex-Presidente Arturo Bernardes, jefe del más importante grupo de oposición, regresó del exilio recientemente, como lo han hecho la mayoría de sus colegas. El doctor Bernardes no ha perdido el tiempo y cuenta con un grupo de oposición a la Administración de Vargas. En este nuevo grupo, los políticos del viejo régimen van a encontrarse en gran intimidad con los ex-revolucionarios, en otro tiempo amigos de Getulio Vargas.

Trás el movimiento de Bernardes está la idea de formar un partido político que si tiene éxito será el primer partido nacional del Brasil desde que existe la República. La coalición, sin embargo, se lleva a efecto sin programa, insistiendo en que los electores respaldarán sus candidatos, con la simple seguridad de que mantendrán la Constitución y curarán al país de los males políticos.

La prensa generalmente favorece la idea de uno o más partidos políticos nacionales fundados sobre base sólida pero expresa su desagrado en cuanto a lo que considera el débil intento de un partido de coalición nacional sin un programa bien definido.

Es difícil determinar el éxito que han de tener los candidatos de esta coalición, pero la elección debe resultar un índice de los sentimientos políticos actuales.

Los 2.000.000 de electores masculinos y femeninos inscriptos, por segunda vez en la historia política del país, ejercerán sus derechos en votación secreta.

Se concedió el derecho temporal del sufragio a las mujeres por el Gobierno Provisional, y ello favoreció la elección de dos mujeres a la Asamblea Constituyente. La nueva Constitución garantiza definitivamente el voto a la mujer y ellas desarrollarán una gran influencia en la política brasileña.

NUEVE MUERTOS Y DIEZ HERIDOS EN UN CHOQUE

BERGAMO, Italia, septiembre 26 (AP.)—Un tren de mercancías chocó hoy contra un autobús, resultando nueve pasajeros muertos y diez heridos.

Se propone el Presidente de los Estados Unidos, Mr. Roosevelt, dividir la "NRA" en secciones

Casi todas las fábricas textiles reanudaron el trabajo con su antiguo personal. Tres policías y ocho obreros no huelguistas acusados de la muerte de siete huelguistas

WASHINGTON, septiembre 26. (WP.)—El Presidente Roosevelt y Donald R. Richberg celebraron hoy una conferencia acerca de las medidas iniciales para dividir la NRA en tres secciones, una legislativa, otra ejecutiva y la tercera judicial, pero a la terminación de la entrevista nada se dijo acerca de los acuerdos tomados.

Richberg, a quien se considera como el factor más importante en la decisión del Gral. Hugh S. Johnson de retirarse del cargo de administrador de la NRA, no quiso hacer comentarios con los periodistas acerca de los asuntos tratados en la conferencia, y el Presidente Roosevelt se limitó a decir que la NRA va a ser reorganizada de acuerdo con líneas evolutivas.

Una de las cosas que dió a entender claramente el Presidente Roosevelt ha sido que no se propone contestar al cuestionario que le envió la Cámara de Comercio de los Estados Unidos acerca del tema.

SOLO UNAS POCAS FABRICAS TEXTILES SIGUEN CERRADAS

WASHINGTON, Sept. 26. (AP.)—Sólo unas cuantas fábricas de tejidos continúan cerradas, pues la mayoría ha comenzado a trabajar con su antiguo personal.

Sloan, perteneciente a la clase patronal, declaró hoy que no sabe si los fabricantes aceptan el plan de arreglo de la Comisión mediadora designada por el Presidente Roosevelt.

Tres policías y ocho obreros no huelguistas son acusados como autores de la muerte de siete huelguistas durante los desórdenes de Noheapth.

EN DICIEMBRE SE CELEBRARA UN CONGRESO SOBRE DELINCUENCIA EN WASHINGTON

NUEVA YORK, Sept. 26. (WP.)—El Fiscal de la República, Mr. Cummings, anunció hoy que en diciembre se celebrará una conferencia general sobre la delincuencia en Wáshington, de la cual espera que surgirá el Instituto Nacional de Criminología.

«Todo el problema se estudiará—añadió—como no se ha intentado nunca.»

Repitió que actualmente hay mas delincuentes en los Estados Unidos que alistados en el Ejército y la Armada combinados.

CONTRA LOS ATAQUES A ROOSEVELT POR LOS CORREDORES DE BOLSA

NUEVA YORK, Sept. 26. (WP.) Se creyó por un momento hoy que Wall Street estaba dispuesto a poner el otro carrillo al New Deal cuando la Bolsa dió un aviso a los corredores que han venido atacando duramente la política del Presidente Roosevelt en sus cartas semanales del mercado, pero la Bolsa no les ha recomendado que cesen en sus críticas, sino que se limiten a pedir a los corredores que pongan algo de su sardina.

La mayor parte de las naciones de América-entre ellas Cuba-van a mediar para la paz en El Chaco

Se invitará al Brasil y a los Estados Unidos a colaborar con las veintidós naciones que formarán un grupo especial encargado de conciliar las diferencias paraguayo-bolivianas

GINEBRA, septiembre 26. (AP.)—El representante de la Argentina en la Liga de las Naciones, señor Cantilo, pronunció hoy un discurso en la Comisión Política de la Liga de las Naciones, recomendando que se invite al Brasil y a los Estados Unidos a colaborar con las veintidós naciones que formarán un grupo especial encargado de conciliar las diferencias entre Paraguay y Bolivia.

Rivas Vicuña, Costa Durels y Bedoya, apoyaron los puntos de vista expuestos por Cantilo, acordándose a continuación recomendar a la Asamblea que busque la ayuda de naciones que no sean miembros del Consejo proponiendo a Venezuela, China, Estado Libre de Irlanda y más tarde a Cuba, Colombia, Perú y Paraguay.

La resolución también recomienda que, sin abandonar la conciliación, la Asamblea tome medidas inmediatamente a fín de preparar un informe de acuerdo con el artículo XV.

En el caso de que la comisión no lograra solucionar la disputa redactará un informe de conformidad con el párrafo cuarto del artículo XV, dando a conocer las circunstancias de la disputa, las soluciones que crea pertinentes y las consecuencias que puedan resultar de esas soluciones y de la aplicación del embargo de armamentos.

Finalmente autoriza la resolución a la Asamblea para celebrar una reunión extraordinaria a instancias de la Comisión de conciliación, en la que figura la mayor parte de las naciones americanas.

Cree los jefes de las delegaciones que la Comisión designará varias subcomisiones, una de las cuales recomendará inmediatamente la conciliación de los beligerantes y otra formulará recomendaciones para el arreglo de las diferencias entre los dos países.

La Comisión espera continuar trabajando en octubre.

La Comisión Política ha designado hoy una subcomisión para que estudie si la Liga puede establecer legalmente el embargo de armamentos.

NO SE CONSIDERA CONVENIENTE PLANTEAR EL ASUNTO DEL DESARME EN LA ASAMBLEA

GINEBRA, septiembre 26. (AP.)—El Comisario de Relaciones Exteriores de Rusia, Maxim Litvinoff, conferenció hoy con Sandler pidiendo que la próxima sesión plenaria de la Asamblea de la Liga de las Naciones solicite del Presidente de la Comisión del Desarme un informe acerca de la situación al objeto de permitir al Consejo de la Liga juzgar el mejor método para el logro del desarme internacional.

Sandler manifestó a Litvinoff que considera inoportuno tratar ahora del desarme a causa de que la Asamblea no designó la Comisión del desarme. Se muestra partidario de que la Asamblea apruebe la resolución que ha presentado y que virtualmente invita al Consejo a que decida si la conferencia del desarme puede reanudarse con probabilidades de éxito.

Construcción de dirigibles para E. Unidos

Ha sido propuesta con el objeto de dedicarlos a un servicio mundial de pasaje

WASHINGTON, Septiembre 26. (AP)—Ewin Mitchell, Subsecretario de Comercio, encargado de la Aeronáutica, ha propuesto a la Comisión de Aviación que el Gobierno construya dos dirigibles gigantescos que, explotados por la Goodyear Zeppelin Company, en combinación con intereses germano-holandeses, se dedicarían a un servicio de pasajeros alrededor del mundo.

Mitchel llamó la atención acerca de los vuelos que viene realizando, sin novedad, el dirigible alemán «Graf Zeppelin».

El Secretario de Marina, Mr. Swanson, ha dado a entender que la Junta General de la Armada se opone a la construcción de un nuevo dirigible que reemplace al «Akron».

LA NUEVA JUNTA DE TRABAJO DE LA INDUSTRIA TEXTIL

WASHINGTON, Septiembre 26. (AP—El Presidente Roosevelt ha designado ya la Junta del Trabajo de la Industria Textil, que se compone del jurista Walter P. Stacy, del Contralmirante Henry A. Wiley, retirado, y de James Mallenbach.

LA HIJA DE UN PASTOR PROTESTANTE, AYUDO A SU ESPOSO A ROBAR UN BANCO

DEDHAM, Mass., (septiembre 26 (WP.)—Norma Millen, hija de un predicador protestante, fué convicta de haber ayudado a su marido y a otros dos hombres en el asalto al banco de Dedham el invierno pasado y fué sentenciada hoy a un año en la cárcel correccional.

El esposo de Norma, su hermano y Abe Faber, esperan ser electrocutados después que se compruebe el crimen en el cual dos policías de Dedham resultaron muertos por el fuego de sus ametralladoras.

HA MUERTO EN DUBLIN LA MARQUESA DE WATERFORD

DUBLIN, Estado Libre de Irlanda, septiembre 26. (AP.)—La Marquesa de Waterford, de 33 años de edad, ha sido hallada cadáver en una de las habitaciones de su casa ancestral. Presenta el cadáver una herida de proyectil de arma de fuego, ignorándose si se trata de un suicidio o un accidente.

DEL ATRACO FRUSTRADO EN MATARO

BARCELONA, septiembre 26. SE. Continúa la Policía sus pesquisas para la captura de los autores del atraco frustrado en Mataró.

La Policía ha comprobado que en la montaña de Moncada existe una mina que va a desembocar a la barriada de Vallcarca, de esta ciudad. Dicha mina la construyó la Compañía de Aguas hace unos años y tiene además de varias ramificaciones hastantes kilómetros de longitud, pudiendo andar por ella un hombre de regular estatura.

Se supone que por esta mina han debido fugarse los atracadores.

BERTA SINGERMAN DIO UN RECITAL EN S. FRANCISCO

SAN FRANCISCO, septiembre 25. (AP.).—La famosa recitadora Berta Singerman dió hoy un recital en el Teatro de la Opera, siendo muy ovacionada.

REFORMAS FRANCESAS

Por ANTONIO ESCOBAR

CUANDO estas líneas se publiquen en la Habana ya será conocido el proyecto de reforma de la Constitución francesa, elaborado por el Presidente del Consejo de Ministros, Mr. Doumergue, político de talento y de fibra.

Esa reforma se está necesitando hace años, porque la Constitución, obra de los monárquicos, que estaban en mayoría en la Asamblea de Versalles, tiene defectos, denunciados algunas veces por los republicanos juiciosos.

Su defecto más grave es que el Presidente de la República no puede disolver el Parlamento, compuesto de dos Cámaras, sin el asentimiento de una de ellas: el Senado. En los primeros años de la República no hubo más que una disolución; y el haber el Senado dado su asentimiento, tuvo por consecuencia una reforma de la composición de aquel Cuerpo, en el cual se suprimieron los Senadores vitalicios, los más de los cuales habían votado en pro de la disolución.

—El hecho —ha dicho Mr. Doumergue— de que no haya habido más disoluciones de la Cámara de Diputados significa que el Parlamento es el verdadero dueño de la situación.

Ha censurado el distinguido hombre de Estado que sean tan numerosos los grupos parlamentarios, los cuales dificultan la obra del Gobierno, sobre todo cuando éste pertenece a la Izquierda.

También propondrá Mr. Doumergue una reforma muy radical y benéfica, tomada del régimen inglés y consiste en que el Ministro de Hacienda tendrá la iniciativa y dirá la última palabra en materia de gastos; esto es lo que ha impedido en la Gran Bretaña el abuso en la votación de créditos.

Allí no se puede votar más que por aquellos que han sido propuestos por el Ministro de Hacienda; y los miembros del Parlamento podrán rebajarlos pero no aumentarlos. Esta última disposición es probablemente lo más sabio y eficaz que se ha dispuesto en un pueblo libre para impedir el crecimiento de los gastos públicos.

También se nos ha comunicado que entre los planes de Mr. Doumergue figura una rebaja radical en los gastos del personal civil, que es enorme en la República Francesa, devorada por los oficinistas, de lo alto y de lo bajo. Se le atribuye a Mr. Doumergue, en esta materia el programa de «menos empleados y mejor pagados»; programa que podría aplicarse en otros países unos europeos, otros americanos, y todos devorados por los oficinistas; o como dicen en México, los **tinterillos**.

Todo hombre, en las naciones libres, europeas o americanas, deseará un gran éxito al respetable político francés en la noble tarea que va a emprender y que podrá servir de ejemplo a aquellas otras naciones que son víctimas de la empleomanía.

Eliminarán a las mujeres del trabajo

Campaña en Italia con el fin de combatir el desempleo y lograr aumento de población

ROMA, Sept. 26. (AP.)—Mussolini ha comenzado una campaña para eliminar gradualmente a las mujeres de la industria, el comercio y los negocios, en su esfuerzo para resolver el problema del desempleo y aumentar la población. El Gobierno ha ordenado que sea reducido el número de mujeres admisibles a los empleos del Estado, y también ha decretado que los solteros que deseen obtener empleos del Gobierno deben demostrar sus intenciones de casarse.

Se pedirá a los patronos privados que establezcan condiciones similares.

La Federación Fascista Textil ha ordenado que los hombres compongan por lo menos el treinta por ciento, y en la oficina de exportación se ha decretado que los empleados sean varones.

LLEGAN A BUENOS AIRES LOS PEREGRINOS PARA EL CONGRESO EUCARISTICO

BUENOS AIRES, Sept. 26. (AP.) Los primeros altos dignatarios de la Iglesia que asistirán al Congreso Eucarístico que comenzará el día 10 de Octubre llegaron a ésta hoy, entre ellos el Arzobispo del Paraguay, Monseñor Sinforiano Bogarín; y el Obispo de León, Nicaragua, Monseñor Nicolás Tijerino. Se espera que llegarán peregrinos diariamente hasta que comience el Congreso.

CHILE NO COMPRARA MAS ARMAS A LAS EMPRESAS OBJETO DE INVESTIGACION

SANTIAGO DE CHILE, septiembre 26. (AP.)—El Ministro de Defensa, señor Bello, manifestó hoy a la Associated Press que ha dado instrucciones a la Comisión Asesora de las Fuerzas Aéreas para que consideraran las proposiciones para la venta de aeroplanos, hechas por empresas americanas con excepción de las compañías comprendidas en las investigaciones del Senado, quedando por lo tanto, sin efecto la primera orden que se había dado de boycotear las firmas americanas.

Esta determinación fué tomada después que John Montgomery, que representa tres compañías americanas de aviación, habló con el Ministro, recordándole que su compañía no se había visto nunca envuelta en la investigación de Chile.

M.E.C.D. 2016

No publicaremos ningún trabajo que no sea realizado por nuestros fotógrafos, que estarán debidamente identificados con el carnet del Diario de la Marina

DIARIO DE LA MARINA

HABANA, JUEVES, 27 DE SEPTIEMBRE DE 1934

SUPLEMENTO DIARIO EN ROTOGRABADO; DE ACTUALIDAD MUNDIAL TELEFONO M-3775

UN CASTILLO HUMANO que sube hasta los balcones de una estrecha y típica calle de la ciudad de Villafranca, en España, fué aplaudido, durante una de las fiestas alegres y llenas de sabor regional que se celebró en la citada ciudad catalana (Foto Wide World)

TROPAS DE CABALLERIA ligera realizaron en los campos de Edinburgo, en Escocia, sus anuales maniobras de guerra. Aquí aparece la caballería cruzando por un sector cubierto de llamas (Foto W. W.)

EL DOCTOR Juan B. Qouiri, notable médico y hombre de sólidos estudios, que, ante un nutrido e inteligente auditorio, pronunció una brillante conferencia. El acto tuvo lugar en el Lyceum, la brillante sociedad femenina del Vedado (Foto D. M.)

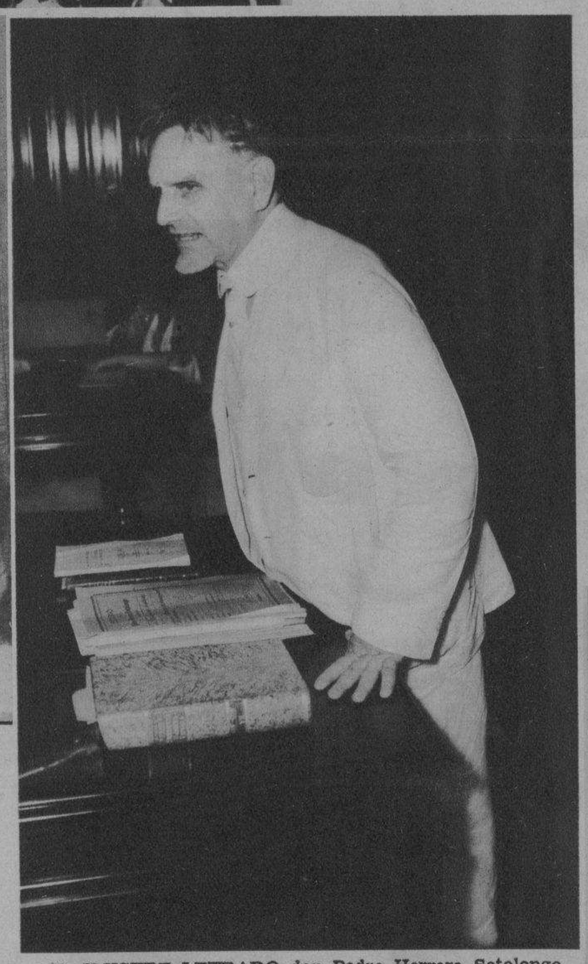

EL ILUSTRE LETRADO don Pedro Herrera Sotolongo, en los momentos en que informaba ante el Consejo de Estado a nombre de la Asociación Nacional de Médicos, acerca del problema médico mutualista. El acto tuvo lugar en el Capitolio (Foto D. M.)

LA COMISION de la Asociación Nacional de Médicos, que informó ante el Consejo de Estado. Presidió el doctor Carlos del Valle, presidente de la referida institución (Foto D. M.)

EN EL SALON principal del Auditorium, en el Vedado, tuvieron efecto los exámenes de las alumnas de Pro Arte Musical. En esta foto mostramos al jurado calificador, integrado por la señora Laura Raynery de Alonso, como presidenta; señora Lizzie Morales de Batet, Secretaria del Tribunal, y como vocales la señorita Margot Díaz Dorticós y Félix Guerrero (Foto D. M.)

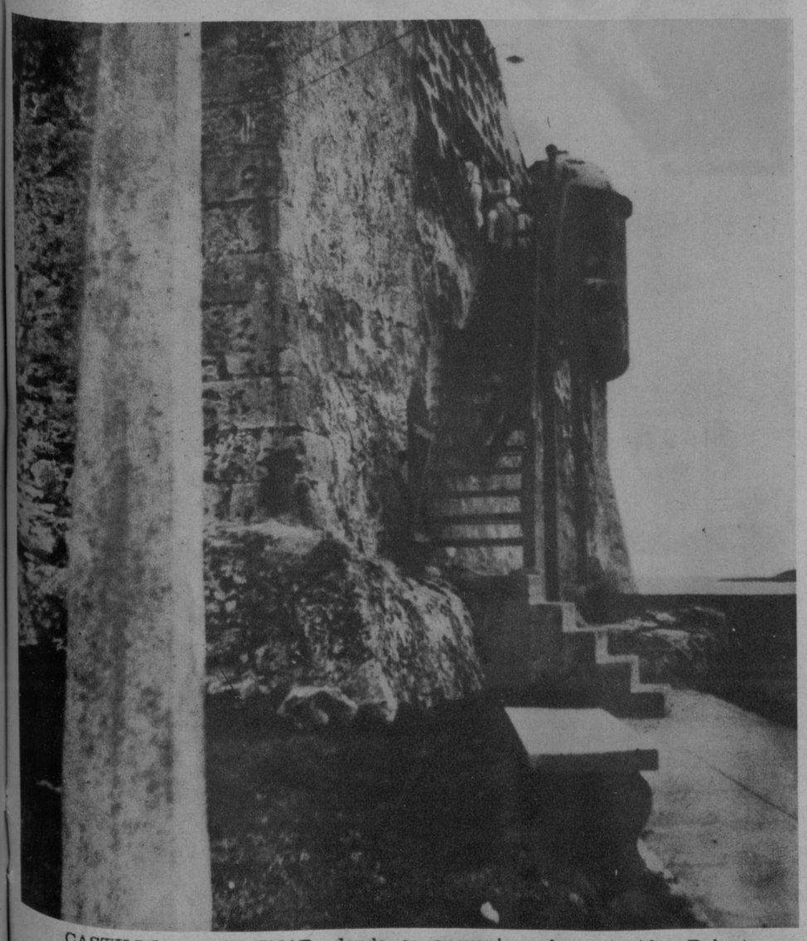

CASTILLO DE COJIMAR, donde se encuentran los detenidos Roberto Gutiérrez, hermano del dueño de la embarcación que conducía el contrabando de tres mil libras de dinamita; Bebito Hevia, alcalde de barrio de Cojímar, y Roberto Grave de Peralta, con el custodio que lo condujo a la Cabaña (Foto D. M.)

MOMENTOS EN QUE ATRACABA al malecón de Cojímar el "Chichí", embarcación que conducía el contrabando de dinamita sorprendido en la madrugada de ayer por fuerzas destacadas en la Cabaña (Foto D. M.)

FUERZAS DEL EJERCITO, cargando en un camión el contrabando de dinamita. En el yate "Chichí" fueron sorprendidas sesenta cajas de dinamita de a cincuenta libras cada una; diez cajas de fulminantes, con cien cada una; cuatro cajas conteniendo cada una 25 fulminantes eléctricos y cinco rollos de mecha blanca (Foto D. M.)

M.E.C.D. 2016

Roberto Fernández Riaño

Juanita Autrán y González

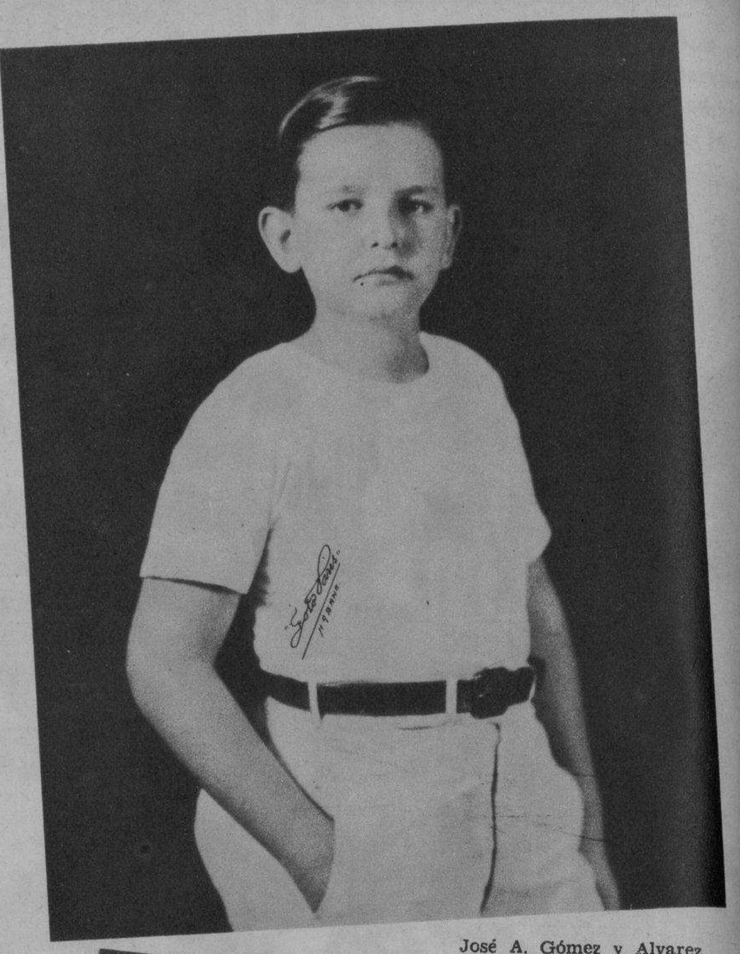

José A. Gómez y Alvarez

Panchito, Mirta y Marta Mayolre y Martínez

Orlando J. Antonio, Mario y May Hope

Daisy Beráha

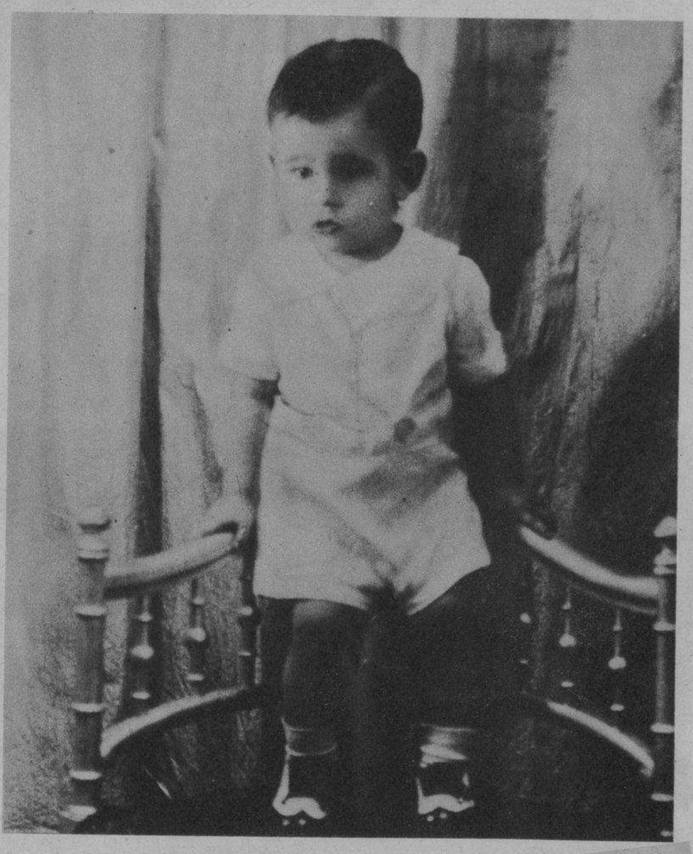

Rafael Valle Lloret

Ma. Rosa Fernández Riaño

Nirka Leal

Miguelito Medina Soler

Gladys Denis Calvo

Gonzalo Cima y Pérez

M.E.C.D. 2016

MODAS

SENCILLO TRAJE de noche confeccionado en tafetán negro con óvalos de lamé. El estilo es griego, donde se puede apreciar mejor la pureza de la línea, así como la esculural figura de la modelo

A veces, por largos períodos, la silueta apenas sufre cambios notables pero de repente otro año varía completamente y sucede como éste que nos deja perplejas ante la novedad que se aproxima.

Aunque esas variaciones se hicieran gradualmente, siempre se notaría en los estilos y detalles el cambio efectuado, pero ese rápido contraste de lo que estamos usando a lo que nos presentan los grandes "couturiers" tiene que sorprendernos.

Lo natural será que en las actuales innovaciones se escoja aquello que más favor ofrezca dejando las excentricidades y los violentos cambios que caigan fuera de la moda por su propio peso.

La atmósfera de los "sports" se mantiene aun a la hora de los "cocktails" o del "bridge" con los trajes especiales de una pieza para estas ocasiones, aplicando contrastes de colores tiernos en los generales conjuntos para invierno.

La novedad principal de la estación estriba en la técnica que emplean los artistas de la moda al hacer las mangas, permitiendo una absoluta libertad en los movimientos sin hacer cambio alguno en la blusa o chaqueta. Los "couturiers" de París han dedicado un estudio especial a este problema, obteniendo soluciones de una elegancia extrema.

Los efectos rusos y militares de tanta popularidad se prestan muy bien a los cómodos trajes para "sports" empleados con gran discreción. notándose en las blusas, abrigos y túnicas que no pierden con el nuevo estilo la belleza de su feminidad.

M. R. de FONTANILLS

ENTRE los últimos modelos de sombreros aparece éste en el nuevo estilo, acompañado con grandes plumas de paraíso que sólo podrá usarse para gran vestir

UNO DE LOS últimos modelos creados en París por la casa de Schiaparelli, que ha obtenido más éxitos. Véase el nuevo sombrero con el velo al estilo turco

INTERESANTE "evening gown" de terciopelo azul zafiro. El movimiento principal de esta bella creación de Patou está en la espalda de la falda

VUELOS y ruches, en colocaciones graciosas, admiramos en la mayoría de los trajes de otoño e invierno. Aquí vemos uno de última novedad

BELLOS y artísticos muebles son fabricados constantemente por la gran mueblería LA MODA, de Galiano y Neptuno. Aquí tenemos una demostración, donde puede apreciarse la verdad de lo que decimos

M.E.C.D. 2016

GARANTIA
BELWARP
PETRONIO
FAVORITA
MURALLA 70

AVISO

APERTURA NUEVOS ESTILOS TELAS INGLESAS INVIERNO Y REPARTO DE MUESTRARIOS A LOS SASTRES EL 1º DE OCTUBRE.

SOBRINOS DE NAZABAL

LA INSTANTANEA DE LA SUERTE

ESTA FOTO PERTENECE a la ciudad de la Habana, y la joven que aparece marcada con el círculo es la agraciada con el obsequio de la REAL SILK, debiendo pasar por la oficina de dicha Compañía, Bernaza número 3, frente al Parque de Albear, a fin de recoger su regalo. Al personarse debe llevar el Rotograbado del DIARIO DE LA MARINA, único medio que tendrá para identificarse (Foto D. M.)

FERNANDEZ ANDES y Ferre-Elías en El Salvador, son los dos únicos cubanos que actúan de coaches en la República hermana. Aparecen en esta foto en el campo donde han de efectuarse parte de las competencias internacionales (Foto D. M.)

"¿LA MADRE del presunto secuestrador?". No. Ese es el título con que un colega publicó esta excelente fotografía de la no menos excelente y respetable madre del Presidente Roosevelt: un hombre de acción que tan maltratado resultó en este caso por otros hombres de acción. La foto fué tomada con ocasión de cumplir 80 años la distinguida dama (Foto W. World)

"BALCELLS"
ACEITE PURO DE OLIVA

DOMINE LA REBELDIA DE SU CABELLO PEINANDOSE CON
"LA BELLE LATINE"
DE VENTA EN: FARMACIAS-SEDERIAS Y VIDRIERAS

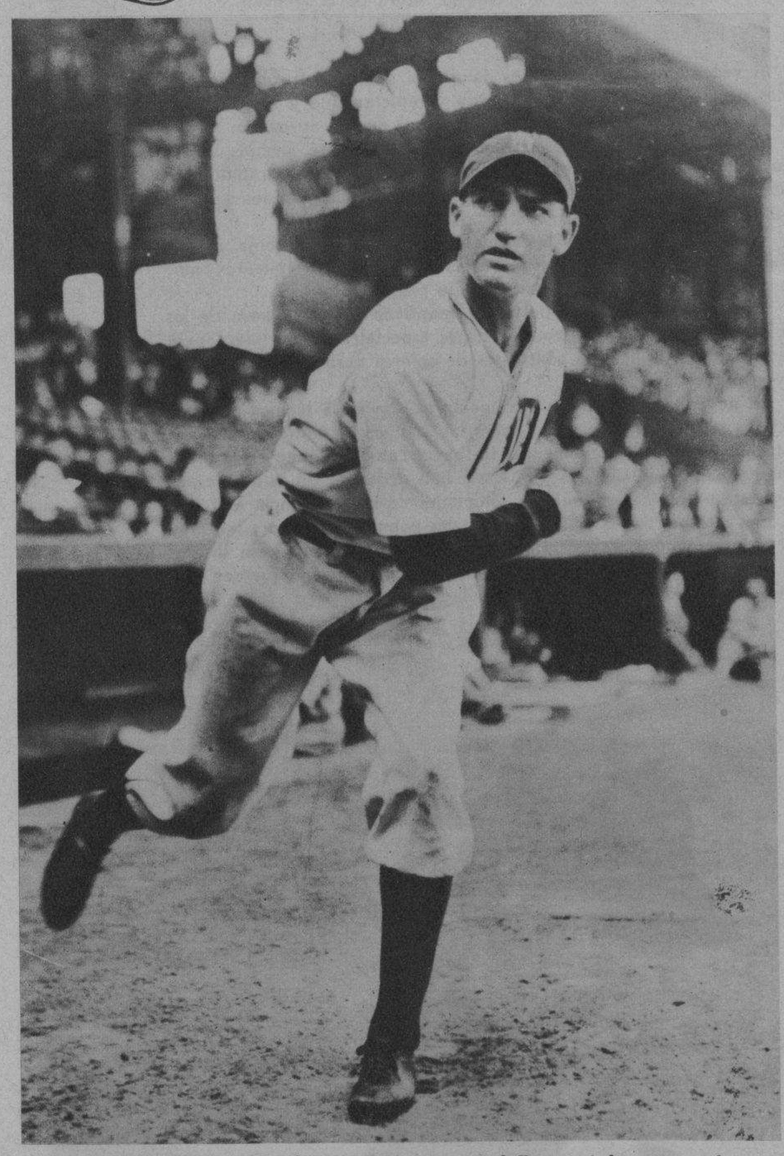

LA MEJOR ARMA DE LOS TIGRES.—Lynwood Rowe, el famoso escolar, parece la mejor arma que poseen los Tigres para ganar la próxima Serie Mundial. El chiquillo—só'o tiene 22 años—ha pitcheado este año brillantemente y será utilizado en el primer encuentro del clásico (Foto W. W.)

LA GENTIL Candita Quintana, simpática artista del Teatro Martí donde cosecha todos los días los aplausos del público que la admira y aprecia su va'or. Candita Quintana celebra su beneficio el día 2 del entrante octubre (Foto D. M.)

CTRA VEZ EL MEJOR CATCHER.—A pesar de tener encima la preocupación natural de la dirección del club, Mickey Cochrane, ha sido considerado otra vez el mejor catcher de la Liga Americana, lo que demuestra que, a pesar de cuidar solícitamente de sus jugadores, conservó espíritu suficiente para jugar pelota impresionante (Foto D. M.)

UN CUBANO ENTRENADOR OLIMPICO.—Pablo Ferre-Elías, veterano futbolista local, está actuando de instructor olímpico en tierra salvadoreña y parece destinado a presentar un magnífico conjunto. Aquí le vemos dando instrucciones a sus discípulos (Foto D. M.)

ROSITA DIAZ GIMENO, es una de las nuevas estrellas del cine americano. Como su nombre indica, es latina, y tiene toda la gentileza y la gracia de la raza. Presentamos por primera vez a esta gentil muchacha, de quien los estudios esperan muchos éxitos de su actuación (Foto D. M.)

TRIANON
VENTA SORPRESA
NEPTUNO Y SAN NICOLAS

CERUSE Y SU FAMOSA orquesta sinfónica argentina, que se presentará ante el público de la Habana en el Teatro Auditorium, en el Vedado, la próxima semana. La crítica ha hecho de este conjunto musical cálidos y merecidos elogios (Foto D. M.)

M.E.C.D. 2016