1A SECCION

SERVICIO DE ASSOCIATED PRESS. Esta queda autorizada para usar nuestro servicio y noticias de información.
HILO DIRECTO CON NUEVA YORK

DIARIO DE LA MARINA

EL DIARIO DE LA MARINA es el periódico más antiguo de Cuba. Fué fundado en el año mil ochocientos treinta y dos.
SERVICIOS ESPECIALES DE ESPAÑA

1A SECCION

AÑO CIENTO DOS.—NUM. 241 | ACOGIDO A LA FRANQUICIA POSTAL | LA HABANA, MIERCOLES, 26 DE SEPTIEMBRE DE 1934.— SANTOS EUSEBIO, NILO Y CIPRIANO | TIEMPO PARA HOY: BUENO EN GENERAL. POSIBLES LLUVIAS. | PRECIO: 5 CENTAVOS

FIJADO EN CUARENTA PESOS EL SUELDO MINIMO PARA TODOS LOS ENUMERADORES DEL CENSO

La Hermandad Ferroviaria ya acordó el movimiento de paro sin haber señalado fecha aún

Si el Gobierno no interviene y hace cumplir sus propias leyes, la huelga se decretará de un momento a otro, siendo posible q. la secunden otros sectores obreros de la República

CONFORME anunciamos en nuestra edición anterior, en el problema suscitado entre la Hermandad Ferroviaria de Cuba, Delegación número 12, de Santiago de Cuba, y la empresa de los Ferrocarriles Consolidados de Cuba, al no cumplir ésta el Decreto-Ley número 2940, de dos de diciembre de 1933 y el Decreto-Ley 446, de 24 de agosto próximo pasado, sobre regulación de la jornada máxima de 8 horas, la Hermandad ha acordado la huelga, sin señalar fecha, que cuenta con el apoyo de otras entidades obreras, según parece.

El Gobernador de Oriente, señor Pérez André, ha comunicado, en el día de ayer, al Secretario del Trabajo que de nuevo la Delegación 12 pide la intervención del Gobierno Central en este problema. Agrega, que por boca de los delegados de la Delegación 12, sabe que ya se acordó el movimiento de huelga que se extenderá a toda la República, no habiéndose señalado fecha, con el propósito de dar nueva oportunidad al Gobierno para que haga cumplir sus propias leyes.

OTRA PROTESTA

Por su parte el Alcalde Municipal de Caibarién, señor López, en telegrama dirigido al doctor Pina, Secretario del Trabajo, le comunica el descontento existente entre los empleados ferrovarios, con motivo de haber sido desplazado el maquinista Miguel Díaz Díaz, cubano nativo, colocándose en su lugar a Agustín Balbín Suárez, extranjero, alegando el Superintendente del Departamento de Locomotoras que ello obedece a una resolución de la Secretaría del Trabajo.

Rogaron los obreros al Alcalde de Caibarién interceda para que se deje sin efecto todo movimiento de personal, hasta tanto los delegados de la Hermandad aclaren el asunto con los Ferrocarriles Unidos de la Habana y la propia Secretaría del Trabajo.

SIN RESOLVER NADA

Hasta la hora en que abandonó su despacho para dirigirse al Palacio Presidencial y tomar parte en el Consejo de Secretarios, el doctor Pina no había resuelto nada en relación con la posible huelga de los ferroviarios, así como tampoco en lo del desplazamiento del maquinista Miguel Díaz Díaz.

No obstante, podemos anticipar que la Dirección del Trabajo está actuando ya en ambos asuntos a fin de evitarle al Gobierno nuevos conflictos.

IMPRESIONES

Vedado, Sep. 1934.

Dr. José Ignacio Rivero.
Muy señor mío:

Hace días leí en su sección que reanudaba usted sus escritos dispuesto a quebrar lanzas, como siempre, por los desvalidos que necesitaran de su pluma. Pues bien, señor Rivero, ahora se le presenta la oportunidad de hacer buena su palabra. En mí tiene usted una viuda sin amparo de ninguna clase a la que se le quiere despojar de una finca sobre la cual tengo respetable hipoteca. Y ¿sabe usted quién, o a nombre de quién, se quiere perpetrar el despojo? ¡A nombre de la Revolución! Pero vayamos al grano, ya que quiero ser lo más sintética posible haciendo una relación escueta de los hechos, pues ellos son tan elocuentes que huelgan los comentarios.

Nov. 3 de 1917. El señor José Ulmo y Truffin prestó la cantidad de diez mil pesos ($10,000) al 8½%, por un año, prorrogable a otro, al Sr. Octavio Seiglie, sobre su finca de Santiago de las Vegas, ante el Notario, Dr. Mañas.

Diciembre 22 de 1919. Aumenta el préstamo hipotecario en $10,000 al mismo señor, sobre la misma finca y ante el mismo Notario que dió fe del primer préstamo.

Julio 25 de 1923. Ante el Notario Leonardo Sorzano Jorrín se emitieron 10 bonos a $10,000 cada uno, por escritura, para garantizar las ya referidas hipotecas; siendo entregados los bonos al Sr. José Ulmo y Truffín.

Cumplió el Sr. Octavio Seiglie el pago de los intereses, con bastante regularidad, hasta el 31 de Mayo de 1927.

Estos datos están tomados del libro de contabilidad del Sr. José Ulmo y Truffin. Cada asiento, de su puño y letra.

Catorce meses después del último pago fallece el señor Ulmo y Truffin, el 16 de Julio de 1928, pasando el crédito hipotecario a su viuda María Gracia Caminero y a su hermano Marcial Ulmo y Truffin.

Más de un año después del fallecimiento del señor Ulmo y después de inútiles gestiones para cobrarle al señor Seiglie, o llegar a un acuerdo con él en **agosto de 1929**, se subastaron los bonos ante el Notario Carlos Alzugaray, iniciando y llevándose a cabo el sumario hipotecario por el Dr. Gonzalo Andux. La finca fué adjudicada por indiviso a la viuda de Ulmo y Truffin y al hermano señor Marcial Ulmo y Truffin, en escritura del **12 de Febrero de 1931** ante el Dr. Radio Cremata, de Bejucal, tomando posesión de ella los nuevos dueños unos días después.

Siete meses después de la adjudicación fué vendida la finca al Sr. Manuel Villapol, como consta en escritura ante el Notario Dr. Carlos Alzugaray, el **24 de Septiembre de 1931.** El convenio fué de pago a plazos.

Cumplido un plazo y quedando aún más de las dos terceras partes por cobrar, llega el **12 de Agosto,** y la finca fué saqueada y quemada erróneamente en la creencia de que el daño se lo hacían al Sr. Manuel Villapol, cuando en realidad los perjudicados resultaban ser los hipotecarios, puesto que dicho señor Villapol sólo había pagado escasamente la tercera parte del precio fijado para la venta de la finca.

Unos meses más tarde regresa a Cuba el señor Seiglie. Toma posesión revolucionariamente de la finca; deja allí a un encargado, a quien paga un pequeño sueldo para que la cuide y la cultive, gozando el Sr. Seiglie de lo que produce. Asegura haber dado ese paso con la aquiescencia del Coronel Batista y del Dr. Ramón Grau San Martín. Como no me consta, ni lo doy por cierto y no dejo de creer que sea un **bluff.**

Por medio del Dr. Fernández Marcané (padre de una concuña suya) entabla una reclamación de **mayor cuantía** (tan **mayor** que sólo pide 74 mil pesos), por daños y perjuicios a **su** finca, contra la viuda de Ulmo, contra el Sr. Ulmo y López, dueño ya del crédito hipotecario de su padre, por fallecimiento del mismo; contra sus respectivos abogados, Dres. Alzugaray y Andux; contra el Sr. Villapol; y **hasta** contra el Sr. Escobar. Digo **hasta** contra el señor Escobar, porque dicho señor sólo entró en escena después del saqueo, por haberle traspasado su crédito el Sr. Ulmo y López, en pago de una deuda, como consta en la escritura, cheques, etc. adheridos al juicio.

Aparte de 2 o 3 puntos de ley que toca el Dr. Fernández Marcané, el voluminoso documento dedica buena parte a relatar la labor revolucionaria que hizo el señor Seiglie, etc., etc.

Lo demás está dedicado a una de las acusaciones más fantásticas y faltas de veracidad que se puede confeccionar. Según ella, se deduce que todos los nombrados en la reclamación del Sr. Seiglie nos conjuramos (aprovechando su invalidez en el exilio) junto con el ex-Presidente Machado, que usaba de testaferro al Sr. Villapol, para despojarlo de su finca!!

Según el Sr. Seiglie, lo respaldan en su justa reclamación los más altos poderes de la Revolución que le han prometido que recuperará la finca. ¿Es cierto esto? ¿Es **bluff**? No lo se.

Lo único que sé, señor Rivero, es que el señor Seiglie ocupa una finca a la que tiene tanto derecho como yo al Parque Central, pues no le pertenece ni moral ni legalmente, ya que la perdió, adjudicándosela unos hipotecarios cuyos créditos tienen una antigüedad de ocho años anterior a la subida del General Machado a la Presidencia.

Cumplida la finalidad de esta carta, que es la de pedirle protección para una mujer a la que se quiere atropellar sin reparar en los medios, queda de usted atenta y s. s.

María Gracia Caminero
viuda de Ulmo.

ES INMINENTE UN CIERRE GENERAL DE FARMACIAS Y DROGUERIAS

Los propietarios de Farmacias han mandado a imprimir carteles, previniendo al público y achacando la responsabilidad del aumento de precio de las medicinas a la Asociación Farmacéutica Nacional.—VEA información en la Pág. TRES)

SERAN NOMBRADOS HOY LOS NUEVOS JUECES DE URGENCIA

CUBA ABONO 6.500 FRANCOS A LA UNION INTERNACIONAL DE SOCORRO A LA QUE SE ENCUENTRA ASOCIADA

No pudo tratarse ayer el problema de las Alcaldías. Se acordó restituir al Fondo Especial de las Granjas la cantidad de $892.63. Acuerdos del Consejo de Secretarios celebrado ayer

EL concluirse el Consejo de ayer, —después de las diez de la noche—, el doctor Agustín Acosta, Secretario de la Presidencia, hizo entrega a los periodistas de la siguiente nota sobre los acuerdos adoptados por el Gabinete.

EL FONDO ESPECIAL DE LAS GRANJAS

A propuesta del Secretario de Agricultura fué aprobado un proyecto de Decreto-Ley por el cual se restituye al Fondo Especial de Granjas, la cantidad de $892.63 que en total importan los ingresos parciales realizados por la Estación Experimental Agronómica, con anterioridad al Decreto-Ley número 362 que dispuso que los fondos provenientes de la venta de productos fueran a engrosar el de Rentas Terrestres.

ABONO A LA UNION INTERNACIONAL DE SOCORROS

El Consejo acordó a propuesta del Secretario de Estado, abonar a la Unión Internacional de Socorros, 6.500 francos que le corresponden a Cuba como asociada al Convenio que creó ese organismo.

ACEPTADA LA RENUNCIA AL DR. GRANADOS

El señor Presidente de la República informó al Consejo con la renuncia presentada por el Secretario de Defensa Nacional (Guerra y Marina) doctor Félix Granados, la cual le fué aceptada por los motivos que aduce.

Para sustituír interinamente al doctor Granados se nombró al ingeniero Carlos de la Rionda, Secretario de Agricultura.

LOS JUECES DE URGENCIA

El propio doctor Acosta, hablando con los periodistas de Palacio, les informó que hoy miércoles se procederá a la designación de los Jueces de Urgencia, de acuerdo con la Ley de Orden Público que creó los Tribunales ne que dichos funcionarios han de actuar.

LAS ALCALDIAS

A causa de que el Consejo empleó todo el tiempo de la sesión en discutir el Código Electoral y la Ley del Censo, no pudo dedicarse a resolver el problema pendiente de las Alcaldías, designando, como se había anunciado, los elementos civiles que han de suplir a los Alcaldes militares de facto que desempeñan todavía la mayor parte de las posiciones municipales de la República.

Se espera a que el viernes el Consejo considere esta importante cuestión.

Un cargamento de armas fué ocupado ayer

Fué hallado en la residencia del ex-Senador Félix del Prado. Se ignora a quién pertenezcan

EL capitán Rogelio González, al mando de la décimatercera estación de Policía y el Supervisor de la misma, teniente Losolla, se personaron ayer tarde en la casa Milagros y Juan Bruno Zayas, con motivo de que su inquilina, la esposa del ex Senador Félix del Prado, le denunció que en horas de la madrugada, individuos para ella desconocidos, habían introducido en un cuarto que está situado en el patio, un cargamento de armas.

Las armas ocupadas son una ametralladora, dos Springfield; dos escopetas recortadas y un paquete conteniendo las cápsulas para dicho armamento.

Solamente 6 enumeradores del Censo entregaron ayer cédulas en las Juntas de esta Capital

El Dr. Solórzano, Director del Censo, declaró ayer después de una visita a Palacio, que estimaba se había resuelto el problema de los enumeradores. Se organizan varios Negociados

NO rindieron labor ayer, como en días anteriores, los enumeradores del Censo de la Habana. En la Junta Municipal Electoral de la Primera Sección sólo 5 enumeradores entregaron cédulas, y 1 en la Segunda Sección.

Los trabajos de enumeración, pues, continúan paralizados en la capital.

A las oficinas, en el Capitolio, llegó una gran cantidad de certificados del interior, contentativos de documentos del Censo.

El problema de Antilla quedó resuelto, trabajando normalmente todos los Distritos. También la huelga de San Luis fué conjurada y todos los enumeradores trabajan. En Santiago de Cuba persisten los obstáculos.

Por la oficina central del Censo fué despachada ayer la aprobación de límites y derroteros de cada uno de los 26 Distritos de Enumeración de Bayamo, así como los nombramientos correspondientes. Se espera que hoy se inicien los trabajos en esa localidad, la única por cierto que no había ultimado aún sus límites y derroteros.

La noticia más importante que pudo captar ayer el repórter en el Censo, fué la que señalaba que el doctor Julián de Solórzano, Director General del Departamento, había sido llamado a Palacio a conferenciar.

A última hora de la tarde, cuando ya el repórter abandonaba el Capitolio, llegaba el doctor Solórzano.

A preguntas del periodista expuso que creía que sería resuelto rápidamente el problema de los enumeradores.

Varios miembros del PRC fueron arrestados ayer

Se hallaban en las oficinas del Partido, donde la Policía encontró diversas proclamas

LAS oficinas del Partido Revolucionario Cubano, situadas en la Manzana de Gómez, fueron ayer visitadas por la policía, con noticias de que en las mismas existía gran cantidad de proclamas cuyo texto contiene palabras que fueron estimadas injuriosas para el Ejército Constitucional que fueron ocupadas.

La fuerza pública procedió al arresto de los señores Aurelio Alvarez, ex Senador; Gabriel Díaz, Francisco Meove, Armando Rodda Mari Blanca Sabás Alomá, Armando Rivas y Dr. Angel Arce, siendo todos puestos a disposición de la Comandancia Militar.

Cinco altas y 2 nuevos casos de Poliomielitis

TRES nuevos sospechosos de padecer poliomielitis o parálisis infantil ingresaron ayer en el Hospital Las Animas, y en este mismo centro benéfico fueron dados de alta cinco niños que padecieron la terrible enfermedad.

Los nuevos atacados son los hermanos Eduardo e Israel González Velis, de uno y dos años de edad, respectivamente, de la raza blanca y con residencia en la Villa de Guanabacoa. El tercero es el niño Adalberto Núñez Guerra, residente en esta capital, pero que se encontraba desde hacía unos días en el pueblo de Artemisa, de donde fué traído nuevamente a la Habana e ingresado en Las Animas. Adalberto es vecino de la calle Valle número 3.

SUMARIO DE ESTA EDICION

	Páginas.
Anuncios clasificados	15-16-17
Audiencia	3
Barcos que se esperan	8
Cables	18
Cables de España	11
Caricatura. (Por Mariano Miguel)	3
Cartel del día. (Teatros y cines)	6
Católica. (Cultos para mañana)	16
Columna editorial	3
Consejo de Guerra	2
Consejo de Secretarios	3
Crónica Habanera. (Social)	5-7
Crucigramas	4
Defunciones	7
Ejército Constitucional	2
Escenario y pantalla. (Crítica)	6
Estado del tiempo	5
Farmacias de turno	4
Gacetillas	6
Guanabacoa al día	6
Habaneras	4
Hacienda	3
Juzgados de Instrucción	2
Matanceras	4
Mercantil	14
Municipio	6
Música y Músicos	6
Noticias de los Juzgados de Primera Instancia. (Vida Civil)	8
Obras Públicas	9
Palacio	2
Política	15
Puerto	8
Sanidad	2
Sociedades Españolas	4
Sports	12-13
Telegráficas	8
Viboreñas	5
Villaclareñas	7

LECTURAS:

Bromas y Veras. (Por Joaquín Aristigueta)	10
De día en día. (Por Tartarín de Tarascón)	10
El discurso de Alcalá Zamora. (Por León Ichaso)	11
General Córdova. (Por Antonio Escobar)	18
Inventos, innovaciones y curiosidades	4
Por fin. (Por XX)	11
¿Queda aún mucho oro por extraer de la tierra? (Por Clemente D'OR)	10
Toño Salazar, joven antiguo. (Por Rafael Heliodoro Valle)	10
Vida Mudial. (Por Tiburcio Castañeda)	18

La renuncia del Dr. Granados, Secretario de Defensa Nacional ha sido aceptada por el Consejo

El Secretario dimitente eutsvo en Palacio, conferenció con el Presidente y con los Secretarios y se retiró. Fué nombrado interinamente para sustituirle el Dr. Rionda, de Agricultura

Dr. Félix Granados, Secretario de Defensa Nacional, cuya renuncia fué aceptada ayer

Dr. Carlos Manuel de la Cruz, de quien se afirma que será nombrado Secretario de Defensa Nacional

EL doctor Félix Granados ha dejado de pertenecer al Gabinete. La renuncia que de su cargo de Secretario de Defensa (Guerra y Marina) había presentado hace días, le fué aceptada ayer por el Consejo.

El Presidente de la República dió cuenta de ella al Gabinete y éste, en atención a los motivos expuestos por el doctor Granados, accedió al ruego del dimisionario.

En horas del mediodía, antes de comenzar el Consejo su sesión el doctor Grandos estuvo en Palacio. Subió a la segunda planta; conferenció brevemente con el Jefe del Estado; permaneció algunos minutos en el salón donde estaban reunidos los Secretarios y salió inmediatamente.

Cuando abandonaba la mansión palatina, el Secretario de Defensa concurrió al local de los repórteres con los cuales charló afablemente.

Les dijo que se había despedido del Presidente de la República y de los Secretarios sus compañeros, y que ahora lo hacía de los periodistas, viejos amigos de los cuales solo pruebas de consideración y afecto había recibido mientras desempeñó la Secretaría de Guerra y Marina.

Manifestó que acudiría más tarde a despedirse del coronel Batista, Jefe del Ejército.

LA RENUNCIA DEL DOCTOR GRANADOS

En la oportunidad en que el doctor Granados manifestó verbalmente en el Consejo de Secretarios su propósito de renunciar la Cartera de Defensa Nacional, inconforme con la línea de conducta seguida por el Gobierno en sus procedimientos respecto del Orden Público, el DIARIO DE LA MARINA recogió tan importante noticia y desde entonces mantuvo la impresión de que el doctor Granados se retiraría del Gabinete, a pesar de las afirmaciones hechas en contrario por los miembros del Gobierno.

El doctor Granados —pese a la ocultación que de ello se hizo— presentó su dimisión por escrito, y desde ese momento dejó de asistir a las sesiones del Gabinete. Su ausencia del Consejo del viernes fué advertida por el DIARIO, que al dar cuenta del caso preguntaba: «¿Ha renunciado el doctor Granados?», dando a entender al final del reportaje que el Secretario de Guerra Marina no regresaría al Gobierno.

Así ha ocurrido, sin embargo de las dos entrevistas que celebró con el Presidente Mendieta, a propósito de la dimisión, y en las cuales el Jefe del Estado—según se ha dicho— trató de hacer desistir de su propósito al doctor Granados.

Por lo demás se ha comprobado plenamente el anuncio del DIARIO DE LA MARINA cuando afirmaba no hace mucho que habría crisis:

Primeramente renunció la Secretaría sin Cartera el doctor Mario Díaz Cruz.

Ahora dimite la de Guerra y Marina el doctor Félix Granados.

Personas bien enteradas afirman que el doctor Granados representaba en el Gobierno una tendencia marcadamente civil.

SECRETARIO INTERINO

El Consejo designó al ingeniero Carlos de la Rionda, Secretario de Agricultura, para servir interinamente la Cartera de Guerra y Marina.

CIRCULADO UN AUTO EN QUE VIAJABA UN TENIENTE SEPARADO DE LA POLICIA

POR disposición del Jefe de la Policía Nacional, fué circulado ayer un auto cerrado que tenía colocada una chapa de fondo blanco con letras rojas y cuyo vehículo iba conducido por el ex teniente Patricio Echevarría, de la Policía Nacional.

Momentos después fué arrestado el mencionado ex oficial, quien en esos momentos viajaba en otro automóvil, siendo puesto a disposición del teniente coronel Pedraza.

Se estima que el Dr. Carlos M. de la Cruz ha sido designado Secretario de Defensa Nacional

Conferenció largamente con el Presidente de la República. Se atribuye gran importancia a esta entrevista. El Dr. de la Cruz niega su nombramiento. Almorzó con el Cnel. Mendieta

FUE visita ayer de Palacio el doctor Carlos Manuel de la Cruz.

El doctor Cruz constituye, siempre que visita la mansión palatina, motivo de expectación y curiosidad.

El nombre del ex-jefe del Comité Ortodoxo se ha venido combinando repetidamente para desempeñar una Cartera en el Gabinete, extremo que el propio interesado negó en todo momento.

Como se recordará, hace poco se habló del doctor Cruz en el debatido asunto de la reforma del Gobierno a propósito del proyecto de instituir el cargo de Premier.

El doctor Cruz, apenas llegado a Palacio ayer, pasó al despacho del Presidente de la República, con quien estuvo conferenciando largamente. A esa entrevista se le concede gran importancia.

Pero antes de ella el doctor Cruz habló con los periodistas palatinos.

—Doctor, —le dijeron— sabemos que el Secretario de la Guerra acaba de presentar la renuncia de su cargo. El mismo doctor Granados ha venido a ratificarnos la noticia. ¿Podía decirnos si es usted el indicado para sustituir al doctor Granados?

El doctor Cruz afirmó que no deseaba en modo alguno pertenecer al Gobierno, negando toda posibilidad de ser designado en lugar del doctor Granados o de otro Secretario.

—Mis empeños del momento—dijo el doctor Cruz—están perfectamente delineados y son conocidos: laborar por la Constituyente, en la que estoy vivamente interesado.

Y no dijo más el doctor Cruz.

Luego los periodistas interrogaron al doctor Guillermo Belt, Consejero de Estado, sobre el nombramiento del doctor Cruz como Secretario de Defensa.

El doctor Belt desvaneció esa posibilidad.

Pero hablando más tarde con el Secretario de Gobernación, éste ni afirmó ni negó, limitándose a sonreir.

ALMORZO EN PALACIO

Después de la entrevista con el Presidente—la que duró más de hora y media—el doctor Cruz permaneció en Palacio, siendo invitado a almorzar por el Jefe del Estado, gentileza que aceptó el doctor Cruz.

EL DOCTOR CRUZ EN EL CONSEJO

El doctor Carlos Manuel de la Cruz, especialmente invitado concurrió al Consejo de Secretarios que se celebró ayer.

El problema de los teléfonos toca a su fin

EL Secretario del Trabajo doctor Rogelio Pina, informó anoche en Palacio que había puesto ayer mismo en manos del Presidente de la República el Dictámen sobre la huelga de los teléfonos.

Dicho informe le fué encargado hace días al doctor Pina por el Consejo de Secretarios.

A lo que parece algunos puntos contenidos en el Dictámen que han trascendido al público han originado la protesta del Comité de Huelga de la Cuban Telephone.

Se afirma que el Dictámen propone la admisión al trabajo de cierto número de huelguistas, quedando exceptuados unos cuarenta obreros.

El Secretario del Trabajo manifestó también a los periodistas que la solución definitiva de la huelga de los teléfonos, depende ahora de la ejecución del Dictámen emitido.

La cuestión queda a cargo del Presidente de la República quien resolverá en definitiva el conflicto.

EXIJA el SUPLEMENTO en ROTOGRABADO con esta EDICION

SE LES DARA $6.00 PARA PASAJES, 7 CTS. POR CADA INSCRIPCION EN DISTRITO URBANO Y 12 EN RURAL

Modificada la Ley del Censo en cuanto a su reglamentación y ejecución. Las Juntas Provinciales quedan facultadas para disponer libremente del personal, nombrándolo y separándolo

LA mayor parte del tiempo la consumió anoche el Consejo de Secretarios en considerar dos problemas importantísimos: la promulgación del Código Electoral y la modificación de la Ley del Censo, en cuanto a su reglamentación y ejecución.

Sobre el Código Electoral y las reformas que son necesarias al mismo fueron oídos el dictamen del doctor Carlos Manuel de la Cruz y los informes del Presidente del Tribunal Superior Electoral y del Director del Censo.

Respecto del Censo, el Secretario de Gobernación, doctor Pelayo Cuervo propuso modificaciones que fueron ampliamente discutidas, y que presentó en forma de proyecto.

El Consejo aceptó y aprobó dicho proyecto por el cual se faculta a las Juntas Provinciales Electorales para aceptar renuncias, separar libremente y nombrar los enumeradores que se requieran para los distritos de enumeración de los términos municipales de sus respectivas provincias, pudiendo hacer esas designaciones:

a) Escogiendo enumeradores de las listas enviadas por las Juntas Municipales.

b) De listas adicionales, y

c) Libremente, entre personas capacitadas para realizar esos trabajos.

El Tribunal Superior Electoral queda facultado para:

a)—Resolver como lo estime procedente todos los conflictos que se presenten con motivo de la confección del Censo Electoral y confección de los Registros Permanentes y de Colegios.

b)—Podrá designar los Agentes Especiales que estime convenientes, quienes realizarán los trabajos y desempeñarán las funciones que el Tribunal Superior Electoral les encomiende, el que les asignará las correspondientes retribuciones.

Los enumeradores que terminen debidamente sus trabajos de enumeración en su distrito, no PERCIBIRAN MENOS DE CUARENTA PESOS, sea cual fuere el número de electores de dicho distrito, y se fija la remuneración de siete centavos en los distritos urbanos, y doce en los rurales.

Los enumeradores de distritos urbanos percibirán para gastos de transporte la suma de SEIS PESOS en total. Sobre los enumeradores de distritos rurales, se seguirá el procedimiento que fije el Tribunal Superior Electoral para los gastos de transporte.

Otra fábrica de bombas fué descubierta

Estaba instalada en Corrales No. 153. Fabricaban explosivos huelguistas de la Casa Sarrá

MIEMBROS del Servicio Secreto del Ejército descubrieron ayer tarde una fábrica de bombas que había sido instalada en la casa Corrales 153, donde se ocuparon clorato, dinamita, tubos, niples y otros utensilios.

En dicho lugar fué detenido el encargado de la casa Constantino Ameigeiro y los que tales hechos realizaban, todos huelguistas de la Droguería Sarrá, nombrados Lázaro Sánchez Aguirre, vecino de Peñalver número 86; Ginés Luis González, de Campanario 33; Juan García Remedios, de Chacón número 28; Antonio Pichel, de Egido 11; Herminio García, de Salud 2 y Lázaro Carbonell, de Carmen número 1.

A pesar de lo ocupado los detenidos negaron su participación, siendo puestos a disposición de la autoridad correspondiente.

37 detenidos en tres estaciones radioemisoras, bajo la acusación de hacer propaganda subversiva

Las Estaciones CMBK, CMCU y COK fueron sorprendidas por la [illegible] cuando trasmitían discursos contra el Gobierno. Los detenidos fueron puestos a disposición de la Comandancia Militar

MIEMBROS de la Sección de Especiales, auxiliados del personal de varias perseguidoras, se personaron ayer tarde en la estación de radio de la CMBK, situada en San Miguel 194, con motivo de que los allí reunidos trasmitían discursos en contra de los poderes constituidos, según la Policía.

LOS DETENIDOS

Fueron arrestadas y conducidas en ambulancias a la Jefatura del Cuerpo, las siguientes personas:

José Vega, vecino de Goicuría número 5; Primitivo Rodríguez Rodríguez, de Goicuría 20; Onoris Toledo González, de Cuba 54, en Güira de Melena; Adolfo Carrillo Miranda, de Hospital 49; Ricardo Antiga Ravelo, de La Salud; Rafael Castellanos Gómez, de Marianao; Pedro González Llanes, de Güines; Rafael Triana Pacot, de Los Pinos; Luis Huego González, de San Miguel y Lucena; Armando López González, de Concordia 147; Angel Mata Riebord, de Hospital 44; Carlos del Río Valle, de Flores 14; Nelio Andrade Medina, de San Rafael 152; José Bujan Márquez, de Campanario 143; Francisco Pérez Alonso, de San Rafael 142; José Antonio Cruz Moreno, del Hotel Recreo; José Cruz González, de San Miguel 187; Calixto Alcalde Cabrera, de San Anastasio y Cerro; Evaristo Ramírez, de G, número 32, en La Salud; José Ramón Talavera, de Santiago de las Vegas; Eusebio Mesa, de Lagunas 25; Reinaldo Gómez, de Zanja 128; Alberto Alvarez, de Hospital 100; Orlando Carballido, de San Miguel y Oquendo, y Domingo Rodríguez, del Reparto Batista.

Una vez iniciadas las actuaciones los detenidos fueron enviados a la Comandancia Militar.

Cuando hicieron su entrada en el patio de la Jefatura, los detenidos prorrumpieron en gritos al igual que cuando eran trasladados a la Comandancia Militar.

EN LA ESTACION «CMCU», HORA DEL FANTASMA VERDE

La Policía se constituyó ayer tarde en la estación de radio CMCU, situada en San Francisco número 13, en la Víbora, por donde se trasmite la Hora del Fantasma Verde, con motivo de haberse hecho trasmisiones que fueron calificadas de subversivas por el actual Gobierno.

La fuerza pública detuvo a Jorge García Serra, propietario de la estación; Enrique Carrasau Rodríguez, Rafael Gómez Colón, Julio Berrea Fernández, Enrique Cabaleiro Martínez y José Rubio Rebola, no así a Luis González Díaz, director de dicha hora; Américo Castellanos y el señor Casas, que en aquel momento no se encontraban presentes, tratándose de inquirir su paradero.

Los acusados quedaron a disposición de la Comandancia Militar.

SORPRENDIDA POR LA POLICIA OTRA ESTACION DE RADIO

La Policía se personó ayer tarde en la estación de radio COK, situada en Marqués González y Estrella, por la que se trasmite el diario del aire «Corre, Ve y Dile».

Por la misma se trasmitían discursos que fueron apreciados subversivos.

Quedaron detenidos Víctor Manuel Antuna, director del referido diario; Ramón Cabrera del Villar y José Castaños Rafael, propietarios de la estación; Luis Reynante, Pedro Cruz Díaz y Emeterio Falsea, que fueron puestos a disposición de la Comandancia Militar.

DOS ENUMERADORES DEL CENSO FUERON ASALTADOS, PERDIENDO LOS DOCUMENTOS

GUANAJAY, septiembre 25. DIARIO. Habana.—Un enumerador del Censo de este término fué asaltado hoy en el barrio rural «San José», por un enmascarado, quien revólver en mano le exigió la documentación que llevaba. El enumerador Elio Núñez, no tuvo otro remedio que acceder ante la amenaza de que era objeto, desconociendo en absoluto al asaltante. De este hecho conoció el Juzgado.—**Corresponsal.**

ASALTADA UNA ENUMERADORA DEL CENSO

CIENFUEGOS, septiembre 25. — DIARIO. Habana.—Al transitar por la calle de Santa Clara y Hourrutinier, la enumeradora del Censo, María Veitia, fué asaltada por dos desconocidos, quienes despojáronla de la cartera con la documentación, dándose a la fuga. Momentos después apareció parte de la documentación quemada. El Dr. Canals, Presidente de la Junta Municipal Electoral, dió cuenta del hecho al Juzgado de Instrucción. — **Obdulio García,** Corresponsal.

Las estaciones de Radio están bajo custodia

EL teniente coronel Pedraza, Jefe de la Policía Nacional, en vista de que por distintas estaciones de radio, se ha venido propalando noticias calumniosas para el Gobierno, dispuso que las mismas fueran vigiladas estrechamente por vigilantes con armas largas.

Los miembros de la policía que custodien las estaciones emisoras, deberán ejercer una energica actitud contra las personas que usen el micrófono para injuriar a las autoridades, procediendo a su arresto.

ANOCHE ESTALLO UN PETARDO EN LA VIBORA

Al fondo del Paradero de los Tranvías de la Víbora, estalló anoche un petardo, que fué colocado en las paralelas, sin que produjera daño.

M.E.C.D. 2016

"EL TELEGRAMA ENVIADO POR MENENDEZ VILLOCH AL "CUBA", PRODUJO GRAN CONFUSION"

DIARIO DE LA MARINA

Fundado en 1832
Dirigido hasta 1919 por D. Nicolás Rivero y Muñiz
OFICINAS: HABANA, PRADO 103.—NEW YORK: Joshúa B. Powers Inc. 220 E. 42nd. St.

Editado por la Cía. DIARIO DE LA MARINA (S. A.) cuyo programa consiste en la defensa de los intereses generales y permanentes de la Nación cubana, de los especiales de la Colonia española, la establecida en la misma y de la unión y armonía entre los diversos elementos que conviven en el país.

—Art. 1o. de los Estatutos.

Teléfonos del DIARIO

Dirección . . . M-3577
Administración . M-7911
Suscripciones . M-7911
Quejas M-7911
Clasificados . . A-3333
Jefe Redacción . A-3205
Redacción . . . M-7912
Sports M-7912
Agcia. Marianao FO-7380
» Guanabacoa XO-1584

PRECIOS DE SUSCRIPCION AL «DIARIO DE LA MARINA»

Habana y Provincias
Mes . . . $ 1.20
Trimestre . » 3.25
Semestre . » 6.25
Año . . . »12.00

Extranjero
Trimestre . $ 4.25
Semestre . » 8.00
Año . . . »15.00

Edición Dominical (Para el extranjero solamente)
Semestre . $ 3.00
Año . . . » 5.00

El Ejército rendirá tributo a la memoria de los caídos en las distintas acciones de guerra

Se convoca a las plazas de sargentos montadores de radio. Se suprime la gratificación a los sargentos de ametralladoras. Se construye el edificio para el alojamiento de la tropa

PALACIO

ENTREVISTA

El señor Francisco Valle, líder del Comité de Huelga de la Cuban Telephone Company, celebró una larga entrevista en Palacio con el Secretario de Gobernación doctor Pelayo Cuervo.

Aunque la conferencia fué muy reservada se ha sabido que en ella se trató del conflicto de los teléfonos.

JORNALEROS DE O. P.

Una comisión de jornaleros de Obras Públicas estuvo en Palacio gestionando el pago de una mensualidad de los atrasos que se les adeudan desde 1933.

LA LEY DE ORDEN PUBLICO

El Secretario de Justicia doctor Raúl de Cárdenas informó en Palacio ayer que a partir del día de hoy estará en vigor la Ley de Orden Público.

EL DR. CARLOS DE LA TORRE.

El Presidente del Consejo de Estado doctor Carlos de la Torre, concurrió ayer a la sesión del Gabinete, pero negándose a hacer a los periodistas la menor manifestación.

Se mostró quejoso el doctor de la Torre de algunos repórters «que ponen en sus labios palabras que no ha pronunciado y que les indisponen con sus compañeros del Consejo de Secretarios».

LOS CONTADORES PUBLICOS.

Una comisión de Contadores Públicos formada por los señores Sebastián Puntanet y Celestino Aguilar estuvo en Palacio a entrevistarse con el Secretario del Comercio para darle las gracias por haber incluido a los Contadores en la Secretaría del Comercio.

El señor Aguilar, miembro de la Caja de Jubilaciones de los Ferrocarriles manifestó a los periodistas que a partir del presente mes los pensionados ferroviarios cobrarán un dos por ciento más sobre el 24 por ciento que vienen percibiendo.

EL MINISTRO DE INGLATERRA.

Acompañado del Introductor de Embajadores estuvo en Palacio ayer el señor Ministro de Inglaterra S. E. Grant Watson, quien conferenció con el Presidente de la República en visita de cortesía.

EL PERIODISTA CANCIO BELLO.

El señor Emilio Cancio Bello, director del semanario «El Fuego» comunicó a los repórters de Palacio que dentro de poco embarcará para el extranjero en viaje de estudios.

LOS FERROVIARIOS Y EL PRESIDENTE

El Presidente de la República recibió al mediodía de ayer una comisión de líders de la Hermandad Ferroviaria; Comisión nutridísima de la que formaban parte Julio Mederos y el Jefe de la Comisión de Transporte de Comunicaciones señor Hernández Trujillo.

Terminada la entrevista el señor Mederos declaró a los periodistas que el Presidente Mendieta le había prometido solemnemente que en un plazo de dos o tres días será aprobado el Reglamento de Tránsito por Carreteras del que ya tiene conocimiento el público.

A virtud de la promesa del Jefe del Estado—dijo el señor Hernández Trujillo—la Hermandad Ferroviaria pospone su actitud que amenazaba con una huelga, hasta que la palabra del Presidente sea cumplida.

EMPLEADOS RECLAMANTES

Una comisión de ex-empleados de la Secretaría del Trabajo estuvo en Palacio e hizo entrega de un escrito con destino al Presidente de la República en el que reclaman sus haberes del mes de agosto, que han devengado.

Explican que el doctor Miguel Suárez, cuando era Secretario del Trabajo les declaró cesantes, para colocar en sustitución de ellos personas ineptas.

El Ejército Constitucional se dispone a rendir tributo a la memoria de los miembros del mismo que fueron muertos en las acciones del hotel «Nacional», Castillo de Atarés y otros lugares. Este homenaje se efectuará el día 2 y otros siguientes del próximo mes de octubre, aniversario de dichas fechas. A ese efecto serán colocadas ofrendas florales sobre las tumbas que guardan los restos de los compañeros caídos, concurriendo al acto la banda de música del Estado Mayor, que ejecutará los himnos Nacional y «4 de Septiembre», así como una marcha fúnebre, haciendo uso de la palabra un oficial y un alistado.

LOS SARGENTOS MONTADORES DE RADIO

Se ha ordenado por la Ayudantía General del Ejército que, a fin de cubrir las plazas vacantes de Sargentos de segunda «Montadores de Radio», creada por la orden general número 118, se haga una convocatoria a todos los alistados del Cuerpo de Señales, que considerándose aptos para dichos cargos, deseen concurrir a los exámenes que se efectuarán en los talleres del Centro Electrotécnico del Cuerpo de Señales, Regimiento 4 de Septiembre y cuyos exámenes comenzarán el día 15 de octubre y terminarán el 31 del propio mes.

NO MAS GRATIFICACIONES

Ha sido dejado sin efecto el párrafo de la orden por el que se disponía que los sargentos de los pelotones de ametralladoras percibieran una gratificación de 5.00 pesos mensuales.

VELADAS EN FECHAS PATRIOTICAS

Se ha dispuesto que en todas las fechas patrióticas que se celebren en el Ejército se efectúen veladas culturales en todos los clubs de alistados y oficiales, alusivas a la fecha que se conmemora.

ALOJAMIENTO A LAS TROPAS

Continúan con actividad los trabajos iniciados en Columbia para la construcción de los edificios que servirán de alojamiento a la tropa. En estos momentos se están realizando los correspondientes a tres batallones. En la Cabaña, según nos informó el teniente coronel Tabernilla, comenzarán esos mismos trabajos, con actividad, dentro de la presente semana.

REVISTA MILITAR EL DIA 10

El día 10 de Octubre se efectuará en el polígono de Columbia una revista militar, en la que marcharán, entre otras fuerzas, la Compañía de Cadetes del Morro. Al mediodía se efectuará un banquete en el Club de Oficiales, al que asistirán, aproximadamente, 500 comensales del Ejército y de la Marina de Guerra.

LA BODA DEL TENIENTE CORONEL GALINDEZ

El día 12 de octubre se llevará a efecto, en el Club de Oficiales de Columbia, la boda del teniente coronel Galíndez, Jefe del Regimiento «4 de Septiembre». Terminada la ceremonia los invitados a este acto concurrirán a la casa que se construye en Columbia con destino a morada del coronel Batista. Más tarde se efectuará una fiesta bailable de socios, en el Club de Oficiales, en honor del teniente coronel Galíndez.

CLASES DE ESGRIMA A LOS CADETES

En la mañana de ayer el Instructor de Esgrima del Ejército, capitán Antonio D. Torra, ofreció la primera clase de esgrima a los cadetes de la Academia del Morro. Concurrió a esa clase el primer grupo, que integran 36 cadetes, recibiendo la instrucción de posición, marcha, guardia, etc. Los alumnos mostraron magnífica disposición de ánimo, buena voluntad y excepcionales condiciones físicas, ya que se trata de elementos jóvenes y fuertes. La organización de la esgrima en el Ejército se ha hecho de manera que en la Escuela de Oficiales de Atarés se den tres clases a la semana, de hora y media cada una habida cuenta que el curso de los oficiales es de nueve meses únicamente; y de dos veces a la semana, por ese mismo espacio de tiempo, en la Academia del Morro, donde los alumnos cursarán dos años.

La causa contra el teniente del Ejército, Powell

Apareció cambiado el automóvil desde el cual se supuso que se había agredido a los detenidos

Al medio día de ayer, en la Jefatura de la Policía Técnica, se personaron el Capitán del Ejército, Blanco Montalván y los Tenientes Antonio T. Ramos y Ramón Ferrer, el primero oficial investigador en la causa número 135 de 1934, por el delito de homicidio de los jóvenes Ivo Fernández y Rodolfo Rodríguez, que se inició en el Cuartel General del Ejército, contra el Teniente Powell, acusado de esos hechos.

Los Oficiales Ferrer y Ramos, comparecieron solamente como peritos y expertos tiradores, a fin de examinar las huellas de balas que aparecen en el automóvil A.M.273, marca Buick, desde donde se hizo fuego a los detenidos la madrugada en que iban conducidos en un camión del Ejército, al Castillo del Príncipe.

A esa diligencia compareció también el Segundo Jefe de la Policía Técnica, señor Quesada, quien informó que el automóvil en cuestión no era el mismo ocupado en la carretera de la Habana a Rancho Boyeros, pudiéndose comprobar por los citados peritos que no presentaba impactos en la carrocería.

Supone el Segundo Jefe de la Técnica, que el automóvil ha sido cambiado el mismo día en que se procedió a su ocupación, ignorándose por qué persona.

En vista de la anormalidad se ha ordenado una amplia investigación en los hechos que dieron lugar con el cambio del automóvil.

Protesta por la moratoria sobre el café

Varias Cámaras de Comercio de la República se dirigen al Presidente contra esa medida

Reproducimos la siguiente carta que recibimos con el ruego de su publicación:

Sr. Presidente de la República.
Habana.

Honorable Señor:

Las entidades y personas que suscriben, que representan la inmensa mayoría de los intereses económicos de esta Provincia, acuden a Ud. respetuosamente, para significarle su protesta más enérgica y fundada, contra la moratoria de los créditos garantizados con café, y expresarle las razones que, a su entender, aconsejan desechar semejante medida.

Es muy cierto que el país entero sufre las consecuencias de un régimen improvisor y tiránico, que lo puso en plena crisis económica. Y ello ha producido, naturalmente, un trastorno general de nuestras finanzas, que abarca, desde la siembra y recolección de los principales frutos, hasta las altas esferas bursátiles de su negociación, venta y consumo.

Ahora bien, si es cierto que el Gobierno está en el deber de procurar un restablecimiento de valores, ello ha de ser sin que, para favorecer a algunos, se perjudiquen los intereses de otros y los del pueblo en general.

En efecto los cosecheros de café, cuyos intereses son respetables ciertamente, no son sino una parte de la economía nacional, pequeña en relación con todas las demás, y éstos,—y entre ellos la de todo el comercio, resultan enormemente perjudicadas con la moratoria en cuestión. Los motivos fundamentales de tal perjuicio, son, en concreto, los siguientes:

1o. El respeto que en todo país civilizado se debe y se otorga a la contratación privada, la que, realizada dentro de los preceptos legales vigentes al tiempo de su celebración, es, por principios constitucionales severísimos, absolutamente inviolable. Máxime, cuando esa contratación no tiene ribetes usurarios ni caracteres de injusticia notoria que la hagan acreedora a una sanción de nulidad, en nombre de una elevada moral política o una sabia previsión financiera.

2o. Porque, si atendibles con los intereses de los agricultores, también lo son,—y en gran escala—los de los comerciantes y ciudadanos en general a la vez, para que pudieran realizar las labores de la zafra, y atender a las necesidades de familiares y empleados hasta que la cosecha les rindiera lo suficiente para cubrir sus obligaciones.

3o. Porque, de decretarse esa moratoria, se produciría, sin verdadero beneficio para el agricultor, como después probaremos—la ruina de muchos comerciantes que han acreditado grandes cantidades de los cosecheros para los fines que se expresan en el párrafo anterior.

4o. Porque, esa ruina, sobre determinar un gran trastorno en la economía nacional, principalmente en esta Provincia, y, por consiguiente, cuantiosos daños a todo el comercio, haría disminuir de modo considerable las recaudaciones fiscales, por la infinidad de bajas que ocasionaría entre los contribuyentes en quiebra.

5o. Porque, en tal sentido, el principal perjudicado sería el propio agricultor, que, con la desaparición del refaccionista, se encontraría, para la próxima y sucesivas zafras quien lo refaccione, ya que, los que, entre aquellos subsistan, no se encontrarán decididos a subvencionar de nuevo al cosechero, ante la amenaza inminente de nueva moratoria.

6o. Porque, además, la demora en el cobro de las cantidades que lógicamente se les debe a los comerciantes, impediría a éstos, por su parte, cumplir obligaciones que no están en manera alguna moratoriadas, y que darían lugar a su ejecución inmediata por acreedores extranjeros.

7o. Porque estas moratorias producen, como daño mediato en todo el país la desconfianza de los capitales en general, que no aportarán su indispensable ayuda a nuestra reconstrucción económica, y la huída del capital extranjero en particular, tan necesaria en un país como el nuestro, en que tiene, por desgracia, tan pequeña proporción el capital nativo.

Quedamos de Ud. con la mayor consideración,

Sr. Calixto Borgnes, Sr. Venancio Martí, Sr. Andrés García, por el National City Bank of New York; Sr. José Notó, Sr. Antonio Guerra, Sr. Carlos Maristany, por la Cámara de Comercio de Palma Soriano; Sr. Carlos M. Ayala, Sr. Justo Martínez, por Sobrinos de Abascal Ltda. Sr. Carlos Sabouria, Sr. Fulgencio Garcés, por Garcés y Puente; señores Fernández y Hno., Sr. Alonso Martínez, Sr. Victoriano Sanza, por González y López; Sr. Antonio Díez Santos, Sr. José Llarch, Sr. Valentín Gómez, por J. Soler y Co.; J. Jover y Co., J. Parellada y Co. y Co. Cafetelar Comercial S. A., señores Juan Alonso Gómez y Manuel Díez, por la Cámara de Comercio de la Maya.

Como Presidente de la Asamblea:
Sr. Calixto Bergnes.
Presidente Cámara de Comercio.

JOVEN DESAPARECIDA

María Torreira Sánchez, de 42 años, vecina de Revillagigedo 70, dió cuenta a la policía, que su hija Rosa Campanería, de 16 años, ha desaparecido de su casa, por lo que teme le haya sucedido alguna desgracia.

FUE HALLADO EL CADAVER DEL ANCIANO HERRERA QUE DESAPARECIO DE S. CLARA

Se hallaba comido por los animales, y en avanzado estado de descomposición. Se supone que se extravió y murió de inanición en el campo. Se creía que lo habían secuestrado

Estado en que fueron hallados los restos del anciano Lázaro L. Herrera, desaparecido misteriosamente desde el 13 del actual de su domicilio en el chalet «Villa Aurelia», de la carretera de Camajuaní, en esta ciudad, encontrado en la madrugada del 25 del actual en el lugar conocido por «La Mondonguería». (Foto. Gómez).

Miembros de la Policía Municipal de Santa Clara, con los detenidos como supuestos autores de la muerte de Lázaro León Herrera, acaudalado anciano de esta ciudad, desaparecido de su domicilio el 13 del actual. (Fot. Gómez).

SANTA CLARA, septiembre 25, DIARIO. Habana.—En el lugar conocido por «La Mondonguería» fué hallado el cadáver del anciano Lázaro Herrera León. Dicho señor había desaparecido el día 13 del actual de su domicilio, el chalet «Villa Aurelia», en la carretera de Camajuaní en esta Ciudad. No se tuvieron más noticias de él hasta ahora en que fué hallado el cadáver con las ropas destrozadas y comido por los animales, en un lugar distante cuatro kilómetros de la Ciudad.

Distintos comentarios se hacían en esta Ciudad por la desaparición del anciano Herrera, persona muy estimada, por saberse que tenía bienes de fortuna en las provincias de Camagüey y Matanzas, llegando a creer sus familiares que había sido secuestrado.

El Juzgado se constituyó inmediatamente en el lugar, ordenando el levantamiento del cadáver que fué entregado a sus familiares con la obligación de presentarlo en el Necrocomio, para la práctica de la autopsia.

El anciano Herrera León era algo distraído a causa de sus años, y es posible que caminando el día de su desaparición, perdiera la orientación para regresar a su hogar, internándose en los campos donde—perdiendo fuerzas por la carencia de alimentación—le sobrevino la muerte.

A. Machado,
Corresponsal.

LIBERTADOS LOS SEÑORES GUMA HERRERA EN LA CAUSA POR ATENTADO A UNA JOVEN

La noche anterior recibió graves lesiones en una pierna, la señorita Mercedes Ruiz Préstamos, a consecuencia de dos bombas que arrojaron al automóvil en que la conducía a la Iglesia, para contraer nupcias con su prometido Luciano Iglesias, chofer de la Policlínica Nacional.

Debido a ello, miembros de la Policía, procedieron a la detención de los señores Joaquín Gumá Herrera y de su hijo Joaquín Gumá Soler, así como también de Antonio Arcas, acusándolos de haber sido los que lanzaron los petardos sobre el vehículo, cuando éste cruzaba por Cerro y Carvajal.

Abierta una amplia investigación alrededor de este doloroso hecho, la Policía dejó en libertad a los señores Gumá, en vista de haberse comprobado que no tuvieron participación alguna en el atentado.

35.650 casos de paludismo en la República

En 15 días ha disminuído la Malaria en 2,925 casos y 12 menos de Fiebre Tifoidea

Treinta y cinco mil quinientos sesenta casos de paludismo existen actualmente en las seis provincias de la República, siendo la más afectada Oriente y la que con menos casos cuenta la Habana. La primera arroja un balance de 21.993 y la segunda, 74.

Pinar del Río, que hace apenas un años y ocho meses contaba con cerca de cien mil casos, sólo tiene 6.662; Matanzas, 324; Santa Clara, 3.276 y Camagüey, 3.321.

Los términos municipales más afectados aún por la malaria son Consolación del Sur, con 1.266; Guane, con 493; Mantua, 2.160; Pinar del Río, 551; San Cristóbal, 483 y San Luis, 451. En Santa Clara: Encrucijada, con 508; Sagua la Grande, 343; Vueltas, 1.027; Santo Domingo, 522 y Yaguajay, con 232. En Camagüey: Florida, 384; Morón, 2.395; Nuevitas, 150 y Santa Cruz del Sur, con 133. En Oriente: Baracoa, 1.310; Bayamo, 1.508; Campechuela, 534; Gibara, 708; Holguín, 3.195; Manzanillo, 545; Niquero, 507; Palma Soriano, 1.482; Puerto Padre, 2.267; Santiago de Cuba, 3.774 y Victoria de las Tunas, 6.001.

Además, según los datos oficiales facilitados por la Dirección de Sanidad existen en la República 266 atacados de fiebre tifoidea, 13 de difteria y 35 de sarampión.

Las anteriores cifras, comparadas con la estadística del día 10 de los corrientes, arrojan una disminución de 2.925 casos de paludismo y 12 de fiebre tifoidea.

El Dr. Sánchez Fernández declaró ante el Consejo de Guerra que la noticia del cambio de Jefe de la Marina Constitucional no fué bien interpretada

Terminó ayer la prueba testifical del Ministerio Fiscal, y comenzó la de las defensas, que seguirá el próximo martes. Era normal el estado de los oficiales que enviaron telegramas

Terminó ayer la prueba testifical del Ministerio Fiscal en el Consejo de Guerra que se sigue contra la oficialidad del crucero «Cuba» y del Puerto de Punta Blanca, en Santiago de Cuba, y comenzó la de las defensas, que seguirá el próximo martes, día dos del entrante mes de octubre; esta prueba es extensa pues los defensores han presentado una lista de diez y nueve testigos, que son los Alféreces de Fragata Guillermo Driggs, Roberto Comesañas, Marciano Gajate, Antonio Cuadras y Onelio Pino. los Subtenientes Maquinistas Oscar Comesañas, Guillermo York, Feliciano Risech y Manuel de la Paz; el Capitán de Fragata, Tomás García Gamba; el Dr. Angel Sánchez Fernández, Médico del «Cuba», que declaró ayer; el Comandante de la Marina de Guerra Constitucional y ex Jefe de Estado Mayor de la misma, Salvador Menéndez Villoch; los marineros de segunda José Savigné, Luis Gallardo, Isaac Navea, Concepción Rivero, Alfredo Torres y Federico Cobote, todos del Puesto de Punta Blanca y el Policía Municipal de Santiago de Cuba Luis Cobote, quienes fueron aceptados por el Tribunal y deberán concurrir dicho día 2 a declarar. El doctor Enrique Roig, defensor del Teniente de Navío, ex Comandante del crucero «Cuba» al comenzar la sesión de ayer presentó dicha lista al Tribunal, explicando que todos los defensores llegaron a un acuerdo sobre dichos testigos, desechando a todos los que no figuran en la antes citada lista, en obsequio a la brevedad, aparte de considerar que con esa prueba hay bastante para rebatir los cargos que hace el Ministerio Fiscal.

El primer testigo que declaró ayer es el Contramaestre Tomás Cepero, quien se refirió a los sucesos del día 22 de junio a bordo del «Cuba»; achaca a Ulloa el dicho de que no podía ser Jefe del Estado Mayor de la Marina de Guerra Constitucional el comandante Angel Aurelio González, el Sargento Oficinista Pedro, como le decían, sin que oyera otras frases respecto a dicho Jefe; estuvo en la formación donde se leyó el telegrama de Menéndez Villoch, dando cuenta de que había sido destinado a una misión en el extranjero y en el que recomendaba se acatara al comandante González como Jefe de la Marina, pero no puede precisar quién leyera el telegrama; el testigo se muestra nervioso y a preguntas del doctor Raúl Fernández Fiallo, uno de los defensores no contesta concretamente si oyó, personalmente, decir a Ulloa las frases que le atribuye.

Le sigue el ayudante maquinista Miguel Angel Zapata, quien comienza diciendo que el telegrama de Menéndez Villoch recomendaba acatar las órdenes del Estado Mayor y daba cuenta de la designación del comandante Angel Aurelio González. El testigo, seguidamente, manifiesta al Tribunal, que al dirigirse, en este acto, a declarar ante él, se le ha dicho por alguien «que la T N T lo va a coger». Ante esa declaración, el Presidente del Consejo, comandante doctor Hilario González, invita al testigo a que puntualice quién le ha hecho la amenaza y se dirige al escaso público allí presente, en su mayor parte familiares de los encartados, preguntando si alguien ha expresado lo que el testigo afirma; todos niegan y niegan, también los militares que custodian el local y que están junto al público, incluyendo al teniente Collazo, Segundo Jefe de las Prisiones, que tiene a su cargo el traslado de los presos de sus celdas al local del Tribunal y de éste a aquéllas. entonces el doctor Fernández Fiallo propone que Zapata sea examinado por algún facultativo, a fin de que dictamine sobre su estado mental; el Tribunal accede y dispone que el teniente Collazo conduzca a Zapata al lugar destinado al reconocimiento, que lleva a cabo, poco después, el doctor J. Valdés Barrera, capitán médico, quien expide certificado médico expresivo de que el repetido Zapata sufre un «nerviosismo transitorio». Ya nos ocuparemos de la declaración del testigo.

Mientras, es examinado el auxiliar de señales telegrafista del «Cuba», Antonio Díaz, quien dice que el comandante Ulloa le ordenó cortar la comunicación con el Estado Mayor, de lo que dió cuenta a su jefe, el teniente Fo gueras, testigo que ha declarado en sesión anterior. Díaz habla de las protestas que se suscitaron en el «Cuba» ante el telegrama de Menéndez Villoch, en el que recomendaba al comandante González, pero nada anormal vió, ni oyó frases despectivas para el nuevo jefe; sabe del emplazamiento de las ametralladoras y de los disparos que se hicieron con ellas, pero sin saber la causa y aunque afirma que no observó actitud rebelde por parte de la gente del «Cuba», dice que se pasaron telegramas a Cienfuegos, Matanzas y Santiago de Cuba;—Puesto de Punta Blanca,—contentivos del disgusto existente en el «Cuba» por la designación de González y pregutando qué actitud tomarían dichas dependencias de la Marina. Preguntado por los doctores Roig y Alfredo E. Herrera, defensor éste del Teniente de Navío, Segundo Comandante del «Cuba», dice que nada sabe sobre el telegrama que en clave se recibió en dicha nave y que no pudo descifrarse. Contestando a preguntas de los doctores Raúl López Ibáñez, defensor del teniente Marcos Pérez Medina y Antonio Fernández Pérez de Alejo, que lo es de los tenientes Ocampo, Braulio Fernández y Constantino García, dice que a bordo del «Cuba» lo que hubo fué mucha confusión, protestas en general, pero no recuerda las palabras que se expresaron y que hubo mucho murmullo entre la tripulación, agregando, a preguntas del doctor Fernández Fiallo, que fué el teniente Ocampo quien leyó, durante la formación, el telegrama de Menéndez Villoch; dichos letrados puntualizan el hecho de que el testigo dijo ante el Oficial Investigador que algunos oficiales, sin citar los nombres, habían protestado y ahora expresa sus nombres, terciando en el debate el doctor Carlos M. Estévez, defensor de los teniente Eulogio D. Echevarría y Fernández Palau, que acababa de llegar y que «automáticamente» se hizo cargo de la defensa, en la que hubo de sustituírlo, durante su ausencia, el doctor Fernández Fiallo. El testigo se afirma en su dicha última aseveración,—o sea, la de precisar los nombres de los acusados,—y el doctor López Ibáñez hace presente al Tribunal la disparidad de las declaraciones de Díaz. Sobre Rodríguez Palau, asegura a preguntas del doctor Estévez, que no lo vió hacer carbón en la noche del 22 de junio; a preguntas del miembro del Tribunal, teniente Casanovas, dice que los oficiales del «Cuba» estaban armados al siguiente día del hecho, o sea el 23; y a requerimiento del también miembro del Tribunal, teniente de Navío Teófilo González Radillo, expresa que oyó decir a los marineros que Rodríguez Palau iba a hacer carbón.

Vuelve a ser llamado Miguel A. Zapata, leyendo el Presidente del Tribunal el certificado del doctor Valdés Barrera, a que hemos hecho referencia, y aclarando al testigo que nada tiene que temer, porque todos están garantizados y que el Tribunal tiene el natural interés de esclarecer la verdad.

Refiere Zapata que al llegar al «Cuba» se acostó y oyó llamada general poco después, concurriendo a la formación, en la que el Comandante Ulloa leyó el telegrama que todos conocemos, oyéndole decir a Ulloa «que no podía ser Jefe de la Marina el Comandante Angel Aurelio González, conocido por «Pedro el Sargento», sin recordar si oyera frases rebeldes ni despectivas contra dicho Comandante en boca de Ulloa, ni del Teniente Gaspar Maspons Jordán ni del también Teniente Braulio Fernández. Dice haber oido gritar al Sub-Oficial, Constantino García que «él tenía bastante corazón para bombardear el Castillo de la Punta» y haber oído también al Teniente Armando Rodríguez Palau, que «había que hacer carbón», suponiendo él que fuera para venir a la Habana a bombardear el Castillo; nada sabe de las ametralladoras. Afirma que en la protesta, porque en realidad fué una protesta, tomaron parte no solamente Maspons, Ocampo y Braulio Fernández, sino el Teniente Manuel Antonio Mallo, y que oyó también manifestar al palero, Juan Fernández lo del bombardeo al Castillo de la Punta.

El Fiscal, Capitán doctor Julio D. Argüelles, y el Presidente del Tribunal, Comandante doctor Hilario González, invitan a Zapata a que señale el banco donde estaba la persona que, según él, lo amenazó; (el testigo señala el banco, el cuarto de la derecha, entrando, y va hasta él), pero no ve a la persona que le ha hecho la amenaza y añade, que debe haberse marchado; pero los militares que custodian el local, con el Teniente Collazo al frente, aseguran que nadie ha salido del local y que no han oído ni visto nada de lo que el testigo afirma. El Presidente declara terminado el incidente.

Buenaventura del Mazo, el siguiente testigo, Administrador de Correos de Antilla, no reconoce en los Oficiales acusados, a pesar de que se pusieron de pie, a ninguno de los tres o cuatro que se personaron en las Oficinas citadas a imponer telgramas ni al que, como Comandante del «Cuba», le dió orden de que no pasara ningún telegrama oficial sin la debida identificación del que lo imponía, explicando que era la primera vez que el «Cuba» con esa dotación fué a Antilla.

El testigo no precisa qué telegramas fueron, pero puéstoles de manifiesto esos despachos, los reconoce, recordando que dichos Oficiales fueron por dos ocasiones, en la tarde y en la noche. Se suscita entre el testigo y los señores Ulloa y Torres Curbelo, un careo, a petición del doctor Roig, en el cual dichos Oficiales aclaran su actuación, recordando que el telegrama que impusieron a Menéndez Villoch, a las dos de la tarde, era particular, con contestación pagada, en el que preguntaban sobre el rumorado cambio en la Marina de Guerra, sin que Ulloa hubiera bajado a tierra posteriormente a dicha hora. El testigo repite que no puede precisar qué Oficiales del «Cuba» impusieron el telegrama, contestando, a preguntas del doctor Estévez, que aquel día no hubo alarma en el pueblo de Antilla.

A continuación declaró el Comandante de Marina, Rafael de la Paz, quien se refirió a las protestas que se formularon por la designación del Comandante González, aclarando que cuando él se personó en el «Cuba» todo estaba normal y Ulloa y Torres Curbelo habían partido para la Habana, habiendo sido informado de las antes citadas protestas a bordo del «Cuba»; también Punta Blanca estaba normal.

Luis Prim, marinero de segunda, el testigo que siguió al anterior, manifestó que la actitud de Echevarría en Punta Blanca fué de protesta por la designación de González y que dejó la jefatura del puesto a cargo del Teniente Aragón, al que dijo que no recibiera más órdenes que del Cuartel Moncada, del Ejército Nacional, pero que Aragón reunió a la tropa y le dijo que de dónde tenía que obedecer órdenes, era del Estado Mayor de la Marina. Explica que las noticias en el puesto eran las de que había estallado un golpe de Estado y que el Contramaestre Cadalso, acusado, estaba de acuerdo con Echevarría en todo, así como el marinero Eusebio A. Rivera, también acusado, pero que éste manifestó que estaba dispuesto a defender la Marina de Guerra, porque entendía que iba a ser atacada y que los rumores de la tropa eran en el sentido de que el puesto iba a ser acometido, existiendo en dicho centro naval un estado de confusión y de exaltación por saber lo qué ocurría respecto al cambio de jefatura en la Marina.

José Dueñas Fonseca, otro testigo, se expresa en parecidos términos al anterior, respecto a Punta Blanca, en cuanto a la actitud de Echevarría, que él estima fué violenta. Repitió que Echevarría dejó el mando a Aragón, quien les expuso que sólo había que recibir órdenes del Estado Mayor de la Marina; que Echevarría fué convencido por Cadalso de que viniera para la Habana a ver lo qué ocurría y que mandó a preparar los cañones del puesto, supone el testigo que para atacar y defenderse; agregando, también, que Ribera estaba en un todo con el Teniente Echevarría. Añadió que ya antes de los hechos, Echevarría se había manifestado contra González y que en el puesto se estimó que hubo un golpe contra Menéndez Villoch.

El último testigo del Fiscal fué el Alférez de Fragata, Juan Rodríguez Alonso, quien expuso que no vió emplazar las ametralladoras y que si se probaron ese día, fué como de costumbre, porque se había hecho en veces anteriores, oyendo seis o siete disparos de dichas armas. No fué a la formación general a bordo del «Cuba», pero sí vió que todo era normal en la nave después de las protestas del primer momento.

Con el doctor Angel Sánchez Fernández, comienza la prueba testifical de las defensas; es Médico del «Cuba» e inicia el interrogatorio, el doctor Roig. No recuerda el testigo que Seijas haya expresado algo relativo a la prueba de las ametralladoras, pero sí que éstas se hicieron de ocho y media a nueve de la noche, después de lo cual la normalidad más absoluta reinó en la nave.

Recuerda el telegrama de Menéndez Villoch, a la gente del «Cuba», en el cual dicho ex-Jefe de la Marina daba cuenta de la misión que el Gobierno le había encomendado al extranjero y de la recomendación que hacía del Comandante Angel Aurelio González, para Jefe de la Marina, se pasó un radio o telegrama a Menéndez Villoch, pidiéndose que no se marchara sin que se llevara a cabo la reorganización en la Marina, pero en ningún momento vió actitud bélica en el «Cuba» ni oyó frases despectivas, habiendo oído aplausos en el buque.

Dice el testigo que el telegrama de Menéndez Villoch, produjo discrepancias entre los Oficiales del «Cuba», respecto a su significado, porque como estaba firmado por dicho Comandante, como Jefe de Estado Mayor, se suscitó la duda de que si aún seguía siéndolo o si en los momentos en que se leía el despacho había sido ya sustituído. El testigo es preguntado sucesivamente por los doctores Roig, López Ibáñez, Fernández Alejo y Herrera, contestando a diversas preguntas para puntualizar el estado de ánimo de la gente del «Cuba» ante el telegrama, que fué, indudablemente, de confusión y que muchos estimaron era de consulta sobre la designación de González, y termina, a preguntas del doctor Antonio Fernández Pérez de Alejo, afirmando que la interpretación del telegrama, como antes he dicho, llevó a la Oficialidad de la nave al punto de confusión y desorientación que hemos apuntado.

Y con el testigo anterior, terminó el acto. Como decimos, el Consejo reanudará sus sesiones el próximo martes, día 2, a las dos de la tarde.

Machado y varios partidarios han sido procesados

Se les acusa de conspirar para restablecer en Cuba el régimen que sostenían

El juez de Instrucción de Urgencia, doctor Morales del Castillo, ha ordenado al Jefe de la Sección de Especiales, proceda a la mayor brevedad a la investigación sobre la causa que tramita por sedición para la rebelión, en la cual se encuentran acusados Gerardo Machado Morales, Julián Alonso, Eusebio Coterillo, Rafael Hernández Clavijo, Eduardo F. Lores, Federico Rasco Ruiz, R. Grau Inclán, Carmelo Urquiaga, Antonio Bosch, Carlos Miguel de Céspedes, Belisario Alvarez, Orestes Ferrara, Viriato Gutiérrez un tal San Pedro, Manuel Rodríguez Batista, más conocido por «Colinche», Elio Alvarez Ramírez, Domingo de Para, Pelayo de Para, Pepito Izquierdo, Manuel Crespo Moreno, Próspero J. González, Alberto Herrera, Saul Herrera, M. Delgado, Pedro Ahyaumat, Molinet y Arsenio Ortiz.

Según aparece de la denuncia, estos señores, así como otros que radican en esta capital, tratan de llevar a cabo una revolución en Cuba, para restablecer el régimen antiguo.

Debido a ello, el doctor Morales del Castillo solicita se informe a su autoridad lo que haya de cierto en la denuncia para la causa que instruye en calidad de juez especial y aporte suficientes datos sobre quiénes puedan ser las demás personas complicadas.

INTOXICADO CON MERCURIO

José Alvarez Sotelo, natural de España, de 44 años de edad, vecino de Paula 98, fué asistido de síntomas graves de intoxicación, que sufrió al ingerir mercurio en vez de un jarabe para el catarro.

M.E.C.D. 2016

EL DOCTOR CARLOS MANUEL DE LA CRUZ INFORMO AL CONSEJO SOBRE EL CODIGO ELECTORAL

Continuará hoy el juicio por la muerte de la señora Franca y de González, encargado de la finca

La Sala de Gobierno de la Audiencia protesta contra lo que le ocurrió a un Juez de San José de las Lajas. Suspendido el juicio contra los obreros de Regla. Noticias de los Tribunales

Seguirá hoy, a las dos de la tarde, conociendo la Sala Tercera de lo Criminal de esta Audiencia del juicio oral de la causa instruída con motivo de los trágicos sucesos que tuvieron por escenario la finca «La Chorrera», en el Calvario, propiedad del señor Porfirio Franca Alvarez de la Campa, durante los cuales perdieron la vida la señora Josefina Franca de Gómez Calvo, hija de aquél y el encargdo de la finca, Máximo González González. Comenzará el acto con la prueba de confesión.

El proceso se sigue, hasta ahora, contra el ex vigilante de la Estación de Policía del Calvario, Mario Calá Alfonso, para quien pide el Ministerio Fiscal y el acusador particular la pena de muerte, por robo con ocasión del cual resultó doble homicidio, apreciando en los hechos la concurrencia de siete circunstancias agravantes, que son: disfraz, abuso de superioridad, nocturnidad, astucia, despoblado, cuadrilla y morada de las víctimas.

El citado Ministerio y la acusación particular, ostentada ésta por el doctor Gabriel García Echarte, someten a la consideración del Tribunal la relación de hechos siguientes: «De dos a dos y media de la madrugada del día 18 de diciembre del año 1933, penetraron en la finca «La Chorrera», situada en el barrio del Calvario, en esta capital, propiedad del señor Porfirio Franca Alvarez de la Campa, siete u ocho individuos, uno de los cuales era el procesado en esta causa Mario Calá Alfonso, a la sazón vigilante de Policía del Calvario, sin que se sepan quiénes fueran los demás, llevando varios de ellos cubierta parte de la cara con pañuelos a modo de antifaz, y portando unos armas largas y otros revólvers se dirigieron todos a una nave que estaba alumbrada por estar en ella trabajando varios empleados de la finca, a los que dijeron que venían en busca de armas, siéndoles contestado que allí no las había, visto lo cual el que fungía de jefe de los asaltantes ordenó a sus compañeros que condujeran a esos empleados a una habitación próxima donde les ataron las manos y quedaron vigilados por dos de los asaltantes. Los demás, entonces, haciéndose acompañar por Manuel Pérez, empleado de la finca, se dirigieron a la casa del encargado de la misma, Máximo González González, haciendo que Pérez lo llamara y al acudir González fué maniatado por Calá y otro individuo a presencia de su esposa María Fraga, siendo también maniatado el empleado Antonio Miyares y el chauffeur Segundo Cajaravilla y quedándose dos de los asaltantes custodiando a los que en esa casa se hallaban. Hecho lo anteriormente relatado, los demás asaltantes se dirigieron junto con el encargado González a la casa que en la finca ocupaba con su familia el señor Franca y una vez en el portal que hay en el fondo de la misma obligaron a González a que llamara al señor Gustavo Gómez Calvo, hijo político del señor Franca, el que entrabrió la puerta, mas al ver que se trataba de hombre sarmados, trató de cerrarla de nuevo, sin resultado, pues la empujaron y entraron en la casa, levantándose entonces el doctor Franca, que se había despertado con el ruido, el cual cogió su revólver y preguntó a los asaltantes lo que deseaban, sin obtener respuesta, cruzándose entonces varios disparos entre ellos y Franca y al volver a preguntar éste se le dijo que eran revolucionarios que querían la entrega de las armas y el dinero que allí había, a lo que Franca contestó que allí no había ni una cosa ni la otra y entregó su revólver. Los señores Franca y Gómez Calvo fueron conducidos entonces al cuarto de baño, mientras los asaltantes registraban la casa, oyéndose en estos momentos que la señora Josefina Franca y Echarte, esposa de Gómez Calvo, decía estar herida, por lo que éste y Franca salieron del baño para acudir en su auxilio, encontrándola herida en su cuarto y al salir, cuando ya se habían retirado los asaltantes hallaron al encargado González con ls manos atadas y herido en el portal del fondo de la casa. La señora Josefina Franca y el encargado González fallecieron momentos después de recibir las lesiones; la señora Franca presentaba una herida causada por bala en la región costal derecha, interesándole el pulmón, el diafragma y el hígado; y Gonzjlez una herida, también de bala, en la región occípito frontal izquierda, encima del pabellón de la oreja».

DECLARACIONES DEL DOCTOR EPIFANIO CALA, DEFENSOR DEL ACUSADO

La defensa de Mario alá está a cargo del doctor Epifanio Calá Palacios, letrado de Santa Clara, tío del encausado, quien mantendrá y tratará de demostrar la inocencia de su patrocinado, basada en que cuando se cometían los hechos Mario estaba tranquilamente en su hogar, ajeno, por completo a aquellos.

El doctor Calá Palacios, al respecto del proceso que nos ocupa, ha hecho las siguientes declaraciones:

«Los que tenemos alguna experiencia en estos asuntos sabemos que los juicios orales son a veces verdaderas cajitas de sorpresas. De ahí lo aventurado que es predecir el resultado de un acto en el que es el Tribunal quien dirá la última palabra. No obstante, como que en el caso presente la acusación se funda en el testimonio de personas que, en su mayoría, son de mentalidad equilibrada y conscientes de su responsabilidad moral, no es presumible que en el acto del juicio oral la pasión sustituya a la verdad que tales personas consignaron en el sumario, verdad que exime a mi defendido de toda culpabilidad. Mas, si por desgracia, ocurriera lo contrario, el Tribunal que preside el Licenciado Almagro, cuya ejecutoria es tan conocida como su título de Buen Juez, no se prestaría a consignar en su fallo ningún hecho extraño a la realidad de lo probado; y en este caso, el fallo sería siempre absolutorio. Tal es la confianza que a todos inspira cada uno de los cinco funcionarios que integran ese Tribunal».

LA DETENCION DEL JUEZ DR. R. RENDUELES

La Sala de Gobierno de la Audiencia acordó ayer dirigir al Fiscal del Tribunal Supremo, para que éste lo haga al Presidente de la República, la queja que ante dicha Sala formulara el doctor Anselmo Rodríguez Rendueles, Juez Municipal Primer Suplente, de San José de las Lajas, el que imputa a un soldado del Ejército el haberlo detenido arbitrariamente durante cuatro horas, enviándolo a la Comandancia Militar y, después, al Campamento de Columbia y, otra vez, a dicha Comandancia donde le informaron que estaba arrestado por acusarlo el soldado Novo de amenazas y coacción. La repetida Sala hace constar en su acuerdo el ruego dirigido al Presidente de la República de que se sirva acordar lo más procedente con objeto de evitar que en lo sucesivo se repitan hechos como los denunciados y se haga respetar y se guarden todas las garantías necesarias para que puedan desempeñar sus funciones con la dignidad e independencia a que son acreedores.

POR INFRACCION DE LA LEY DE EXPLOSIVOS

El Fiscal ha pedido cuatro años, cuatro meses y un día de prisión correccional, para Ovidio de Armas Quintero, Julio Cáceres Cobiella y Augusto Garcés Fontelva, a los que achaca infracción de la Ley de Explosivos con motivo de la ocupación de materias explosivas en la casa del doctor Rubén Peñate, Refugio 37, y el cual aparece rebelde y, tambien en la casa de Garcés Fontela, Lagunas 2.

LOS OBREROS DE REGLA

Fué suspendido ayer por la Sala Primera de lo Criminal, el juicio de la causa contra Jacobo López, José de Jesús Capaz, Juan Casanovas y Juan Artiles, por disparos y lesiones con motivo de la lucha habida en el pueblo de Regla, el 5 de agosto del pasado año, entre obreros de la Ward Line. La suspensión se debió a la solicitud del doctor José M. Soublette, quien se encontraba indispuesto. Pronto se conocerá el nuevo señalamiento.

Columna Editorial

DILUCIDACION

AQUELLOS pactos y contratos de trabajo impuestos por la corrupción sindical post-machadista a los obreros y sus patronos, cayeron prácticamente en desuso, por absurdos e inícuos, tan pronto como se disipó un tanto el estupor suscitado por el izquierdismo sovietizante que floreciera en tiempos del Dr. Grau San Martín.

No hay realidad social ni conciencia medianamente equilibrada que acate imposiciones como aquellas, de fuerza mayor, en cuanto se les presenta la coyuntura de eludir o quebrantar la coacción.

A esta liberación de la tiranía sindicalista contribuyeron el advenimiento de un nuevo gobierno, el desprestigio de los plenos sindicales, la reacción de la conciencia obrera, el agrupamiento de los trabajadores en colectividades independientes, y, por modo esencial, la mejoría de la situación económica.

Sin embargo, para nuestra sofisticada Secretaría del Trabajo no existe ninguna de estas realidades de hecho, y para sus simpatías comunistoides resulta la contradicción flagrante y cada día más aguda entre la verdad oficial de la Secretaría del Trabajo y la verdad verdadera de las relaciones entre patronos y obreros no-comunistas.

Así, mientras que para ese criadero de conflictos sociales hay una huelga telefónica, una huelga de los Ten Cents, etc., para los patronos y los obreros de esas empresas, para el público y para el mundo de los negocios no existen tales huelgas.

Pero, es el caso que «técnicamente», según las directrices sindicalistas de la Secretaría del Trabajo, perduran esas huelgas y existirán hasta que los sindicatos comunistas que en su día fueron derrotados por los propios obreros y que vegetan diezmados por sus mismos vicios, mellvan a sojuzgar a aquellos obreros y a encararse con los patronos.

Por eso es que ahora, contra toda lógica y contra la realidad de los hechos que ya tenían abolidos aquellos contratos o pactos de trabajo ruinosos para las empresas y para los genuinos obreros, la desorbitada Secretaría pretende galvanizarlos como medio heroico de inyectar vigor a los tales sindicatos en derrota, e impartir vigencia a su política disolvente.

Ante tan lastimosa aberración, preferimos no extremar la crítica y poner a discusión el evidente desprestigio de la política sindical que una todo esfuerzo por reeditarla.

Sometemos el asunto a una suerte de referendum que consiste en que la Secretaría del Trabajo reconozca la inexistencia de los viejos contratos y disponga la concertación de otros nuevos, con plena garantía de libertad para todos.

Es una petición formal que dejamos formulada al Gobierno: revisión de la organización del trabajo, del capital y de sus mutuas relaciones bajo la tutela imparcial del Estado, y garantías para el ejercicio de la libre determinación proletaria dentro de esas normas.

Si el sindicalismo rojo tiene la preferencia obrera, es la oportunidad de dejarlo demostrado. También es hora de que cada cual sepa el límite de sus deberes y sus derechos incluso la Secretaría del Trabajo de un gobierno liberal democrático.

UNA BOMBA ENORME HIZO EXPLOSION ANOCHE EN EL PUEBLO DE PALMA SORIANO

PALMA SORIANO, septiembre 25. DIARIO. Habana.—A las ocho de la noche, aproximadamente, estalló una bomba de gran tamaño en el patio de la descascaradora de Garcés y Puente, por la calle Maceo. La detonación se sintió a mucha distancia de la ciudad. Los trabajadores vieron lanzar la máquina infernal. Hasta el momento, no hay detenidos.—Ruiz Arias, Corresponsal.

UN CUBANO PUSO FIN A SU VIDA EN LA CARCEL DE WEST PALM BEACH

WEST PALM BEACH, Fla., septiembre 25. AP.—Un individuo de nacionalidad cubana, nombrado Pablo Alvarez González, que se encontraba en la cárcel acusado de haber herido a puñaladas a dos extranjeros en los momentos en que se bajaban de un ómnibus, se ahorcó anoche con su propio cinturón. González estaba en la cárcel en espera de que se celebrara el juicio.

EN CASA DEL CONSUL DE CHECOESLOVAQUIA SE HA PRETENDIDO ROBAR, AYER

Individuos que trata de localizar la policía, intentaron realizar un robo en la casa calle 13 número 23, residencia del señor Aquiles Martínez Atres, Cónsul en la Habana de la República de Checoeslovaquia.

Se pudo comprobar en la inspección realizada por la policía, que los ladrones realizaron catorce barrenos en la puerta principal, así como que penetraron en la casa sin que llegaran a sustraer objeto alguno de la misma.

EL SUBSECRETARIO DE ESTADO RUMANO, MURIO

BUCAREST, Rumania, septiembre 25. (AP.)—Alejandro Myrodi, subsecretario de Estado y ex presidente del Consejo de Ministros, ha fallecido.

Se proyecta crear un tributo sobre la industria minera

Los fondos recaudados se destinarán a pagar las pensiones de veteranos

Para robustecer los fondos de las pensiones de Veteranos, se tiene en proyecto en la Secretaría de Hacienda la redacción de un decreto creando un tributo a la industria minera.

Dicho proyecto establece la formación de un libro de análisis de minas y el nombramiento de un ingeniero civil que intervendrá en el laboratorio de Química que se establecerá en cada una de ellas, y el que recibirá las muestras del mineral extraído de la tierra.

El tributo se impondrá al material que se exporte, excepto en los casos en que medie un concierto entre la Secretaría y la compañía, empresa o sociedad explotadora de una mina o de varias a la vez.

El hierro pagará un peso por tonelada métrica; el oro y otros metales el 50 por ciento de cada metal específico, excepto cuando el mineral se exporte tras de ser fundido en el país, utilizando técnicos y personal nativo en su elaboración. En este caso pagará un 25 por ciento del metal extraído si es oro, plata o platino, entregado en barras o planchas, que serán depositadas en la Tesorería General de la República.

El mineral de oro pagará por el tanto por ciento de cobre que arroje el análisis un peso o fracción por cada tonelada métrica del mineral exportado, más un 25 por ciento de la plata u otro metal precioso que pudiera arrojar dicho análisis por cada tonelada destinada a embarque. Quedan exceptuados del impuesto o tributo los sulfuros y los óxidos, que serán objeto de conciertos especiales.

El proyecto también establece reglas para la fiscalización del tributo y se crea una oficina anexa a la Dirección de Rentas, con el personal técnico necesario.

SE GRATIFICARA AL QUE ENTREGUE UN LLAVERO

En el trayecto que va desde Obrapía y Cuba a la Aduana se extravió ayer un llavero con una docena de llaves.

La persona que haga entrega del mismo en la Administración del DIARIO DE LA MARINA será debidamente gratificada.

Se proyecta un reglamento para el juego

El Gobernador de Oriente opina que la reglamentación podría ser beneficiosa para el Estado

SANTIAGO DE CUBA, Septiembre 25.—El Gobernador de esta Provincia doctor Pérez André, le ha dado curso al siguiente despacho telegráfico dirigido al Presidente de la República:

«Interpretando los deseos de las clases pensantes de Oriente y el sentir popular, le ruego encarecidamente su apoyo para que el Consejo de Secretarios apruebe un Decreto-Ley reglamentando oficialmente el Juego de Azar.

«Esa medida nos evitaría grandes trastornos originados por el clandestinaje del juego.

«Por otra parte la Reglamentación produciría ventajas positivas, al dedicarse la recaudación por concepto de impuestos al juego a beneficencias públicas y obras públicas municipales.

«Naciones como Francia, Alemania y Venezuela han establecido ese sistema tan ventajoso para los ciudadanos.

«Es mi opinión que de implantarse en Cuba la reglamentación del juego daríamos un gran pase de avance dentro de las realidades existentes en nuestro país»

El despacho reproducido más arriba fué cursado con esta fecha.

García, Corresponsal.

EL PAN SIN YUCA. por Mariano Miguel

—¡Señora! un pedacito de pan, aunque tenga yuca.

ES INMINENTE EL CIERRE DE LAS FARMACIAS Y DROGUERIAS, A CAUSA DEL DECRETO DE LA COLEGIACION

Los propietarios de farmacias han mandado a imprimir carteles previniendo al público y achacando el aumento del precio de medicinas a la Asociación Farmacéutica

La demora gubernativa en resolver la justificada solicitud de los propietarios de farmacias, que han pedido la suspensión del Decreto-Ley de Grau San Martín estableciendo la colegiación forzosa de los farmacéuticos, parece que hará inevitable un cierre casi general de boticas y de todas las droguerías.

La actitud de los firmantes de la solicitud de referencia, está respaldada por la «Institución Nacional de Prácticos de Farmacia» en la que se hallan agrupados la inmensa mayoría de los dependientes y prácticos de esos establecimientos, que desde hace años vienen laborando por el «Título de suficiencia» para el Práctico de Farmacia, al igual que existe en otros países.

ANTECEDENTES

La situación existente en el comercio de farmacia es esta:

Una gran mayoría de los establecimientos del giro, posiblemente más del ochenta por ciento, son propiedad de prácticos no titulares, que unos los han adquirido por herencia y otros como consecuencia de largos años de esfuerzos y privaciones.

Todos ellos, sin embargo, tienen al frente un Director Facultativo que en muchos casos figura como propietario único, con personalidad acreditada ante la Ley, debido a que una disposición legal votada por el Congreso, conocida por el nombre de Ley Figueroa, prohibió, sin razón convincente para ello, que el que no fuera titular, pudiera poseer una farmacia.

Y como consecuencia de esa Ley resulta que un ciudadano cualquiera, asociado a un profesional que se ponga al frente del negocio, puede establecer una Droguería y hasta un laboratorio de productos farmacéuticos, pero no una farmacia, no obstante que en estos últimos establecimientos se realiza una labor de menor responsabilidad profesional, como salta a la vista.

Esto, desde luego, es tan injusto, como si se exigiera que las empresas ferroviarias tuvieran que ser propiedad, exclusivamente, de ingenieros.

LA COLEGIACION FARMACEUTICA

Convencidos los farmacéuticos que aspiraban a adueñarse de las boticas establecidas por arte de biribiloque y no por la vía natural de montar establecimientos de esa especie, o de comprar los existentes, como ocurre en cualquier otra rama del comercio, recabaron en la propicia época de Grau San Martín, un Decreto de Colegiación forzosa que los invistiera de omnímodas facultades.

Tal fué el origen del Decreto 1895, que los facultó, incluso para establecer impuestos dentro de los artículos del giro, y a cuyo calor surgió la Asociación Farmacéutica Nacional, organismo con plenos poderes para legislar y fallar sin apelación contra sus resoluciones, cosa que está reñida con todas las Leyes Fundamentales que han regido desde la fundación de la República, incluyendo el período revolucionario, desde su inicio hasta la fecha.

La Asociación Farmacéutica Nacional, ni tarda ni perezosa, con el burdo pretexto de favorecer al público, comenzó a hablar de la necesidad de fijarles precio a las medicinas, y, efectivamente, en lugar de fijarles un precio máximo—que no siempre sería razonable, al menos ocultaría mejor su propósito—se apareció con un precio mínimo, con severas penalidades para vender por debajo de la tarifa y obligando, como medida general, a una utilidad de 55 por ciento sobre el valor de los productos farmacéuticos.

Amén de eso, estableció un impuesto disfrazado de sello de garantía del precio, a beneficio exclusivo de los fondos sociales y para invertirlo, a todas luces, en empleomanía, contándose entre ella un crecido número de inspectores, para perseguir a los propietarios de farmacias no titulares.

Aún decretaron otras exigencias impracticables, cual la de la permanencia constante y a todas horas y minutos del día y de la noche del Director facultativo en las farmacias, obligando a éstas a que en cualquier momento de la ausencia de su «Regente», se cierren sus puertas y se coloque un gran cartel a la puerta, advirtiendo que se cierra el despacho de mercancías por ausencia del Director Facultativo.

PRUEBA DE MALA FE

Como demostración de que esta última medida es arbitraria y no responde a una verdadera necesidad de las operaciones que se efectúan en las farmacias, puede darse el dato de que se exime de esa obligación de permanecer constantemente en el establecimiento a los Directores Facultativos que sean catedráticos de la Universidad.

Es decir, que en esas farmacias, si hubiera peligro con ausencia del Regente, el público tendría que correr el riesgo.

No lo hay, naturalmente, porque los prácticos son los que llevan en realidad, tanto en farmacias como en droguerías, el peso de las operaciones.

Pero, a lo que parece, había que buscar pretextos para clausurar boticas... y adueñarse de ellas.

ANTE EL PRESIDENTE

Viendo el peligroso giro que tomaba la Colegiación Farmacéutica, y las claras intenciones de perjudicar al amparo del impensado Decreto-Ley 1895, de 1933, a los propietarios no titulares de farmacias, éstos, constituídos en asociación nacional, telegrafiaron al Presidente de la República coronel Carlos Mendieta para que suspendiera ese Decreto de Colegiación, como se hizo con el de Colegiación Médica, Enfermeros y Enfermeras y Comadronas, en tanto se legislara, teniendo en cuenta todos los intereses existentes. Y posteriormente fué elevada al Jefe del Estado una documentada exposición.

Pero, según han podido averiguar los miembros de la Asociación del Comercio de Farmacia, alrededor del Coronel Mendieta hay personajes interesados en que tan razonada solicitud no prospere o sea estudiada cuando ya sea tarde para remediar los daños causados.

El caso es que, hasta la fecha, los representantes de la mayoría comprobada del comercio farmacéutico, no han recibido un simple acuse de recibo de su solicitud.

PREPARANDOSE A UN CIERRE

En tales circunstancias y al saberse que los Directores Facultativos de las farmacias propiedad de no titulares, están siendo coaccionados para que abandonen las regencias y pida, consecuentemente, la clausura de los respectivos establecimientos, los propietarios de éstos se disponen a cumplir el acuerdo de cerrar éstos en señal de protesta, contra la abusiva actitud de la Asociación Farmacéutica Nacional, que, por perjudicarlos a ellos, sacrifica el interés del público, obligándolos a una elevación en los precios de venta de las medicinas.

Los miembros de la Asociación del Comercio de Farmacia de la República de Cuba, unidos en comunidad de legítimas aspiraciones a la Institución Nacional de Prácticos de Farmacia, se preparan para tomar esa decisión, habiendo acordado colocar en las vidrieras de sus establecimientos, un aviso en estos términos:

«AVISO AL PUBLICO

«Esta Farmacia cerrará sus puertas si se mantiene el Decreto de Colegiación Farmacéutica que nos obliga a elevar el precio de las medicinas, **prohibiéndonos venderlas por debajo de la tarifa que se nos señale.»**

EL GOBIERNO DEBE ACTUAR

Como se vé, no se trata de un movimiento subversivo, sino de una protesta razonada contra esa nueva manifestación del parasitismo profesional, que pretende resolver sus problemas económicos, sin duda muy respetables, creándoselos a otras clases, no dignas de menor respeto por el hecho de que no hayan tenido la suerte de pasar por una Universidad a estudiar, si bien los conocimientos teóricos que se adquieren en los centros docentes, en los prácticos de farmacia están ampliamente compensados por su conocimiento de las operaciones que se realizan en esos establecimientos.

Y el Gobierno, para el cual todos los ciudadanos deben ser dignos de respeto en sus intereses, está en el caso de suspender esa Ley de Colegiación Farmacéutica, que crea una casta privilegiada dentro de ese giro comercial, dándole, incluso, facultades legislativas y de administración de justicia, sin la intervención de los tribunales ordinarios, que son los llamados a aplicar la Ley.

Los profesores de música celebraron magna asamblea

Desmintieron que se haya pedido más créditos. Piden aprobación del reglamento

En la asamblea de artistas, profesores y alumnos de música que se celebró ayer en el Círculo de Bellas Artes, bajo la presidencia del señor Alberto Falcón, los asistentes, entre los que se encontraba lo más granado de nuestro mundo artístico y profesional, tomaron el acuerdo de redactar un manifiesto dirigido al Presidente de la República, a los Secretarios de Despacho y al pueblo de Cuba en general con relación al Conservatorio o Escuela Nacional de Música y Artes Dramáticas y la conducta que últimamente se ha seguido con relación al mismo.

Señalan que es absolutamente incierto, como se ha hecho suponer, que se pensase en solicitar nuevos créditos para atender a su sostenimiento, ya que en los presupuestos de la nación se encuentran consignados los créditos necesarios, ascendentes a 90.000 pesos, para cubrir sus necesidades.

Con relación al argumento que se ha esgrimido de que existe la necesidad de crear un cierto número de aulas y escuelas rurales, señalan que no es posible admitir que a los sesenta días de puestos en vigor los presupuestos se vaya a considerar que resulta un escollo monetario lo que pocos días antes no lo era.

Basados en esos argumentos y en otros en cuya consideración no nos podemos extender por la falta material de espacio, solicitan la aprobación del reglamento de dicho conservatorio que, en repetidas ocasiones, ha presentado el Secretario de Educación a la consideración del Consejo de Secretarios.

También se interesan por la solución del problema existente en la Academia Municipal de Música, instando el Alcalde para que proceda a reorganizarla de acuerdo con la Secretaría de Educación.

Y finalmente hacen constar su adhesión al doctor Vitier para lograr que, en breve, sea una realidad tangible el proyecto de creación de aulas y escuelas rurales, suprimiendo ciertos gastos nacionales sue resultan inútiles, y no del organismo que se pretende crear, ya que es necesario que el Gobierno le ponga coto a la expedición de títulos poco escrupulosa que vienen haciendo determinados centros de esa naturaleza.

La Ley del Censo fué sometida a larga discusión, participando en ella el doctor de la Cruz

Concurrieron a la sesión el Director del Censo y el Presidente del Tribunal Superior Electoral. Se dijo en Palacio que el Dr. Cruz sería designado para sustituir al doctor Félix Granados

EN el Consejo de Secretarios que tuvo efecto ayer tomó parte el doctor Carlos Manuel de la Cruz, que tenía el encargo de rendir informe sobre la Ley Electoral, ya aprobada por dicho Consejo, y sometido a la corrección de estilo de los doctores Agustín Acosta, Secretario de la Presidencia, y Raúl de Cárdenas, Secretario de Justicia.

Se había atribuído a la presencia del doctor Cruz en el Consejo la posibilidad de que iba a encargársele la Cartera de Guerra y Marina, dimitida por el doctor Félix Granados.

Pero el Gabinete, luego de aceptarle la renuncia al doctor Granados, designó para servir la Cartera interinamente al ingeniero Carlos de la Rionda, Secretario de Agricultura.

Si esa posición fué o no ofrecida al doctor Cruz es cosa que no ha trascendido.

Lo que efectivamente es cierto—confirmado en Palacio por los Secretarios— es que el doctor Cruz rindió un amplio informe sobre el próximo Código Electoral del que hizo un detallado estudio.

El dictamen fué expuesto ante el Presidente del Tribunal Superior Electoral, doctor Francisco Llaca Argudín y del doctor Solórzano, Director General del Censo.

Ambos funcionarios fueron también consultados y escuchados a propósito del Código.

El doctor Cruz, después del Consejo, declaró a los periodistas que su labor en el Consejo se había limitado a ofrecer su criterio sobre la Ley Electoral proponiendo modificaciones y reformas que estima prudentes y necesarias.

De las reformas expuestas por el dictaminante, tomó el Consejo buena nota para acomodarlas al texto de la ley en la corrección de estilo a que ha sido sometida.

Anunció el doctor Cruz que el Consejo en la sesión del viernes aprobará seguramente el Código con algunas modificaciones.

En la sesión de ayer fué largamente discutida la Ley del Censo Electoral tomando parte en el debate el doctor Cruz e informando el Director del Censo doctor Solórzano.

¿EL DOCTOR CRUZ SECRETARIO DE DEFENSA?

Al terminarse el Consejo, algunos observadores políticos afirmaron en Palacio que el doctor Carlos Manuel de la Cruz será designado Secretario de Defensa (Guerra y Marina).

Se dice que el nombramiento ha sido acordado.

25,885 TONELADAS DE AZUCAR EXPORTO CUBA A E. U. EN UNA SEMANA

NEW YORK, septiembre 25. (AP.) En la semana que terminó el 23 de este mes, Cuba exportó 42.702 toneladas largas de azúcar, de las cuales 25.885 llegaron a los Estados Unidos, contra 27.742 y 23.705 toneladas respectivamente el año pasado.

A los estudiantes universitarios

EL Comité Universitario nombrado en Asamblea General de estudiantes para luchar por la aplicación de la Justicia Integral, contra la suspensión indefinida de las garantías Constitucionales y por la supresión de la Ley de Orden Público y del fuero Militar, —leyes o disposiciones cuyos antecedentes hay que buscarlos en los ominosos tiempos de la colonia— hace a los estudiantes universitarios las siguientes declaraciones:

1º—Este Comité, mantiene íntegramente el pliego de demandas de la Asamblea General de estudiantes, oponiéndose resueltamente de la misma manera que la Asamblea General, a que sea modificado para incluir en el mismo la exigencia de Matrícula y Transporte Gratis. Estimamos que en un pliego de demandas de tan elevado carácter nacional, en el cual se pide el castigo de los asesinos de un compañero, los estudiantes no pueden introducir reivindicaciones tan particulares como la Matrícula y el Transporte Gratis. Consideramos que el estudiantado no ha necesitado nunca, ni necesita hoy, de esa clase de estímulos para defender con vigor una causa de Justicia. Pensar lo contrario sería insultar al estudiantado cubano.

2º—Los directores del Ala Izquierda Estudiantil, han citado a una Asamblea para el día de hoy, amenazando a los estudiantes pobres que no concurran a la misma, con despojarlos de sus derechos a la matrícula gratis, pretendiendo hacer así, de una justa reivindicación del estudiantado necesitado, el forzado banderín de enganche de una facción política. Este Comité garantiza a los estudiantes pobres todos—independientemente de sus ideas sociales políticas y religiosas—que no serán lesionados en sus derechos.

3º—Este Comité, acusado constantemente de partidarista, precisamente por aquellos únicos elementos que pretenden imponer una política determinada —la comunista— en la Universidad, quiere, de una vez y para siempre, aclarar que respalda las legítimas demandas del estudiantado necesitado, advirtiendo al mismo tiempo, que está firmemente decidido a impedir, y así lo hará, el que ellas sean convertidas en instrumentos para encadenar el Alma Mater, a la línea política trazada por el Partido Comunista y señalada por mediación de los dirigentes, más o menos enrojecidos, del Ala Izquierda Estudiantil.

COMITE UNIVERSITARIO DE LUCHA: Roberto Lago, Guillermo Barrientos, Juan Febles, Augusto Valdés Miranda y Salvador Vilaseca.

Fué absoluta la paralización de las actividades en Caibarién por la clausura del embarcadero

El Jefe del Ejército dió órdenes de que provisionalmente se siguiera haciendo los embarques de azúcares por «Chicola», pero se le contestó que era preciso resolver el asunto en definitiva

CAIBARIEN, septiembre 25. DIARIO. Habana.—Amplío mi telegrama de ayer y telefonema de anoche anunciando la protesta de todo el pueblo de Caibarién al saber la orden gubernativa suspendiendo los embarques de azúcar del central «Adelaida» por el embarcadero de «Chicola». El acuerdo tomado anoche por la Federación Obrera Local en el sentido de ir al paro, ha sido ejecutado por el Comité designado.

Hoy han amanecido cerrados todos los comercios e industrias y cuanto da vida y vigor a esta villa ha cesado en su actividad. Existe el firme propósito de no volver a la vida activa hasta tanto no se deje sin efecto la medida de suspensión que ha venido a perturbar a toda una sociedad que ve defraudadas sus esperanzas de progreso.

Las comisiones actúan en las calles, reinando el más completo orden, pero se teme sea alterado si no se atiende esta justa demanda.

TELEGRAMAS A LAS AUTORIDADES

Con motivo de la protesta del pueblo de Caibarién al considerarse atropellado por la suspensión del embarcadero de «Chicola», se han cursado varios telegramas a las autoridades superiores.

El dirigido al Presidente de la República dice así:

«Honorable Sr. Presidente de la República. Habana.—La Federación Obrera de este puerto, integrada por veinte gremios debidamente organizados, elevan respetuosamente a usted formal y enérgica protesta contra el atropello cometido con Caibarién, al ordenar la prohibición de embarques de azúcares del Central Adelaida por el embarcadero «Chicola». La Federación Local Obrera apelará a los recursos a su alcance para evitar que el atropello llevado a cabo se perpetúe, y espera de usted que, compenetrado con la justicia que nos asiste, ordene quede sin efecto la arbitraria orden. **Federación Obrera de Caibarién. Mesa Ejecutiva».**

Asimismo, fué dirigido otro mensaje telegráfico al Secretario del Trabajo, en el que se transcribe lo expuesto al Jefe del Estado. Y añadiendo: «Recientemente nosotros elevamos a usted formal protesta contra el inicuo atentado que se preparaba al puerto de Caibarién, y sorprendenos que, sin conocer el resultado de esa protesta, se ordene el cese de embarques de azúcares. La Federación Obrera de Caibarién, unida por estrechos vínculos a las demás de la República, irá inclusive al paro de actividades hasta lograr las justas reivindicaciones».

Otro telegrama fué enviado al coronel Batista. Dice así:

«Coronel Fulgencio Batista. Campamento de Columbia. Habana. Confirmando nuestro telegrama, paralizamos a las 6 de la mañana de hoy las actividades de la industria, comercio y trabajo en este puerto,, en protesta por el atropello infundado que originó la suspensión de embarques de azúcares por el embarcadero «Chicola». Firmes en nuestros propósitos, recibimos en estos momentos el telegrama que transcribimos: «Columbia, septiembre 24, las 10 p.m. Recibido el 25. Jefe del Puesto de Caibarién. Refiriéndome do que ordiginó la suspensión de a su despacho de esta fecha, se ha ordenado al Jefe del Escuadrón 36, de Morón, permita embarques de azúcares por «Chicola» provisionalmente. Por orden del Ayudante General; San Julián, Segundo Teniente, oficial de guardia». No aceptamos nada provisional en derecho legítimo que nos asiste, tácitamente reconocido por ese Estado Mayor. Volveríamos al trabajo si definitivamente fuesen reconocidos nuestros derechos. Comunicamos que irán al paro escalonadamente, si la situación nos obliga, la provincia de Santa Clara y los puertos de Oriente. Esperamos se nos haga justicia; queremos salvar responsabilidades. Comité No. 1, Pro Defensa del Puerto de Caibarién».

También la Federación Obrera de Caibarién se dirigió al Jefe del Ejército, en los siguientes términos:

«Coronel Fulgencio Batista. Jefe de Estado Mayor del Ejército. Habana.—La Federación Local Obrera, integrada por veinte gremios organizados, protesta ante usted del atropello que se ha cometido al no permitir embarques de azúcares por el embarcadero «Chicola» y le recordamos que usted ordenó la continuación de los trabajos para llevar a efecto los embarques, en gesto digno y justo que fué motivo de alegría de los obreros en general. Los obreros de Caibarién apelan a su justicia para que el atropello que se cometa con este puerto quede sin efecto. Sorprende a las colectividades obreras de Caibarién que siendo ellas laboriosas y amigas del Gobierno, sean tratadas por éste en forma que nos lleva a la miseria. **Federación Obrera de Caibarién».**

Telegramas que transcribo con gusto, por ser de justicia.—A. MARTINEZ ILLA, Corresponsal.

SE AGRAVA POR MOMENTOS EL ESTADO DE HUELGA DE CAIBARIEN

CAIBARIEN, septiembre 25. Por teléfono de larga distancia.—El estado de huelga que existe en esta villa se agrava por momentos, toda vez que la Delegación número 4 de la Hermandad Ferroviaria le ha pasado ya un telegrama al Gobierno Central declarando que, de no resolverse a la mayor brevedad el asunto del embarcadero de «Chicola», irán al paro.

Las actividades en la población se encuentran completamente paralizadas.

El problema del embarcadero de «Chicola» resulta de una importancia trascendental para esta localidad, ya que la suspensión de la autorización concedida para los embarques de azúcar por el mismo, afecta a más de 4.000 obreros.—CORRESPONSAL.

SAGUA HA BATIDO EL RECORD DE INSCRIPCIONES

SAGUA LA GRANDE, septiembre 25. DIARIO, Habana.—Hasta el día de hoy, Sagua ha batido el record de las inscripciones electorales. En la visita hecha a la Junta Municipal, pude comprobar que hay 4,261 cédulas buenas, expedidas en cinco días en nueve barrios con treinta y dos enumeradores. Hay 250 cédulas anuladas. Cinco enumeradores de filiación auténtica, han renunciado, y han sido sustituídos en el acto. La labor realizada por el doctor Barreras, activo Presidente, y por los empleados a sus órdenes es digna del mayor elogio y felicitación.

UN PETARDO

En la peletería «El Encanto», situada en la calle Maceo, explotó un petardo, rompiendo tres vidrieras. Ignórase quienes fueron los autores. Las autoridades están investigando.

PARA PEDIR LA ZONA FRANCA

Celébrase una reunión en los salones del Casino Español, para pedir y gestionar varias mejoras, y la Zona Franca, para el puerto de Sagua.—ISOBA, corresponsal.

M.E.C.D. 2016

Del 1º al 6º: los años doblemente peligrosos

La ciencia ha demostrado la necesidad vital de darle al niño los alimentos adecuados, pues está comprobado que los peligros que amenazan la infancia son mayores del primero al sexto año.

Las madres no deben olvidar que el simple hecho de crecer—para no decir nada del desgaste ocasionado por la incesante actividad—requiere una increíble cantidad de energía. Para proteger a sus niños—para renovar la energía indispensable durante este período crítico—déles Crema de Trigo en el desayuno y en la cena. Es un alimento delicioso y fácil de digerir, que robustece los cuerpecitos infantiles y satisface su gran demanda de energía. Es el método natural de hacerlos crecer y engordar. Comience hoy mismo a dar Crema de Trigo a sus niños y obsérvelos crecer sanos, activos y robustos.

CREMA DE TRIGO
(Cream of Wheat)

Inventos, Innovaciones y Curiosidades

Las soldaduras pueden hacerse a la intemperie, aún en los días de más fuerte brisote, con una soldadoras de nuevo tipo, en las que se calienta el hierro en una llama de acetileno, que se encuentra encerrada dentro de una cámara redonda.

Un reloj gigante, con la esfera colocada horizontalmente, ha sido instalado en un aeropuerto inglés para informar a los pilotos de los aeroplanos de pasajeros.

Los ingenieros alemanes han construído un proyector que reproduce, sobre una pantalla, las palabras escritas o los dibujos hechos por la persona que está dictando una conferencia, con el fin de ilustrarla.

Durante el último invierno se registró en la cúspide del Monte Washington la velocidad más alta que hasta ahora han logrado recoger los instrumentos metereológicos, o sea 231 millas por hora.

FARMACIA
DROGUERIA
DE
"JOHNSON"
DE TURNO LOS LUNES
Obispo Nº30 TELEFONO-A-2129

LA MAYOR
35 EDIFICIOS
700 EMPLEADOS
SARRA
DROGUERIA
ABIERTA TODOS LOS DIAS
TODA LA NOCHE LOS MARTES
A-8026 A-3641

FARMACIAS

de turno hoy

MIERCOLES

HABANA

Tenerife y Carmen	M-5121
E. Palma y Trocadero	M-5052
Ave. Simón Bolívar 107	M-4188
Villegas 33	M-4030
Suárez y Apodaca M-5190	A-7628
Escobar 48	U-6813
Ave. Independencia y Ave. Menocal	U-6308
Zenea y Oquendo	U-6924
Neptuno y Manrique	M-4160
S. José y Gervasio U-6969	U-3030
Avenida de la República y Gral. Aranguren	M-4486
Habana 187	M-4604
Gral. Carrillo 172	U-7077
Bélgica 2, por Dragones	M-4117
Muralla y Mercaderes	A-5413
M. Gómez 246	M-5086
Castillo y S. Rosa	M-4655
Amistad y S. José	A-6663
Cristina 22 y medio	M-4113
San Ignacio y Luz	M-6677

VEDADO

Calle 12 y 15	F-3339
Calzada 84, entre A y B	F-6271
Calle 23 y G	F-6119
Calle 9 esquina a I	F-6161

VIBORA

10 de Octubre 695	I-7678
San Francisco y Buenaventura I-7207	I-7518
Milagros y F. Poey	I-7633

JESUS DEL MONTE Y SANTOS SUAREZ

Rodríguez y Dolores	I-7613
Santos Suárez 10	I-7338
J. Delgado y Lacret	I-7755

LUYANO

J Alonso e Infanzón	K-2271

CERRO

Palatino y Atocha	I-7719
Vista Hermosa 14, esquina a La Rosa	I-7878
Calzada del Cerro 859	I-7486
Agua Dulce 10	

NOTA: Este grupo deberá prestar servicio público todo el día y toda la noche de los domingos, días festivos y Duelo Nacional siguientes: Enero 7; Febrero 18; Abril 1; Mayo 13; Junio 24; Agosto 5; Septiembre 16; Octubre 10; Octubre 28; Diciembre 9 tubre 23; Diciembre 8.

HABANERAS

LA MODA ACTUAL

En los caracteres principales de la moda de invierno aparecen como detalle principal la riqueza de las telas en su elegante presentación, los bustos ajustados, la amplitud de las faldas y la línea natural de los hombros con las mangas subidas encima del hombro y con el codo tan ancho que ofrece el efecto de las capas.

Para los trajes de noche hay varios estilos diferentes: unos estan inspirados en la época de Luis XIII en telas de seda rigida, los de escotes altos, con artisticos remates de encajes con cuellitos y los vestidos de túnicas amplias con bordados de lentejuelas.

Como de costumbre, la colección de **Paquín** es de las más completas en todos los géneros de creaciones, donde se ven varias líneas diferentes. La falda estrecha para los trajes de día y blusas de colores con vestidos de chaquetas cortas en los conjuntos sastres. Los de tarde en **marocain** negro con mangas largas en telas brillosas, túnicas de colores claros combinados con lamé y abrigos de tres cuartos adornados con ricas pieles.

Chanel ofrece la línea más femenina buscando en los detalles juveniles la impresión distinguida que sobresale siempre en sus modelos. La silueta es obtenida por medio de las telas que moldean suavemente la figura adaptándose en forma de pliegues y vuelos para de día, ajustándose en los trajes de noche hasta más abajo de las caderas, hombros y espalda en relieves variados.

BUENOS CONSEJOS

Para no envejecer es preciso saberse contener el carácter, evitando las incomodidades y tomando las cosas con una resignación exagerada.

Se debe conservar la alegria o por lo menos la serenidad, disponiendo placeres y gustos que nos hagan la vida agradable en todos los momentos, rodeándonos de personas jóvenes y alegres.

Si permanecemos amables y benévolos con los que nos rodean, aunque veamos asomar las canas en nuestros cabellos, nadie se fijará en ello, ni nos sentiremos aislados por un segundo inspirando en todo tiempo la simpatía del cariño.

TELAS DE LA ESTACION

Las primeras telas que hemos visto, en la extensa colección recibida en los grandes almacenes de **El Encanto**, puede afirmarse que son maravillosas en sus dibujos y tonalidades exquisitas. Creaciones fantásticas que demuestran el buen gusto de los fabricantes y de las personas encargadas de escogerlas.

Entre los bellos tejidos de las telas estampadas aparecen los crepes de seda a base de combinaciones de cuadros y rayas en colores con sus más finas expresiones. Cuadros sobrepuestos, listas romanas y todo un mundo de fantásticos motivos que harán verdadera sensación.

Cada nueva estación pensamos que ya la imaginación de los grandes creadores de telas está agotada puesto que no se concibe nada que pueda superar a lo que hemos visto otros años, y siempre nos sorprenden con ejemplos tan distintos que se comprende el caudal de inventiva que poseen.

El Encanto también ha recibido, como avance, las nuevas telas tejidas con hebras de metal que son consideradas como la novedad para el invierno, viéndose en los mejores modelos de Paris que son empleadas así como en los adornos de los trajes oscuros.

LAS MADONNAS DE LA MEDITACION

Todas altas, erguidas, tranquilas, arrogantes,
cargadas de infinito, plenas de exaltación,
las madonnas que andan con pasos enervantes
esas son las madonnas de la meditación.

Van por las espesuras de ideas fascinantes
como naturalistas en una exploración,
estudiando razones más y más intrigantes
hasta encontrar el árbol de su investigación.

Cuando hallado el tesoro que anhelaron constantes
fulgen las emociones en sus castos semblantes,
no se alteran las dalias de la meditacion

y serenas y graves como vinieron antes
se vuelven ostentando sus sonrisas triunfantes
donde tiembla aún el ala de orgullosa abstraccion.

Luisa Muñoz del Valle.

MENU DEL DIA

Almuerzo	Comida
Cup de frutas.	Melón de Castilla.
Huevos a la crema.	Crema de tomate.
Pollo grille.	Frituras de hueva de pargo.
Macarrones a la italiana.	Lengua asada con salsa negra.
Ensalada de vegetales.	Ensalada de frutas.
Dulce de guayaba, queso de crema.	Flan de naranja.

RECETAS DE COCINA

Timbal de Judías

Se pasan por el colador dos tazas de judías blancas hervidas, bien blandas, se le agrega dos tazas de pan rallado, una taza de almendras molidas, un pimiento verde pasado por la maquinita, un huevo batido y dos cucharadas de mantequilla.

Se pone en un molde engrasado en mantequilla cocinándose al horno mediano en 30 minutos, sirviéndose caliente con salsa de tomate por encima.

M. R. de FONTANILLS.

BUENA ATENCION RECIBEN LAS SOCIAS DE LA GRAN INST. «HIJAS DE GALICIA»

Muy satisfechas se muestran las asociadas de «Hijas de Galicia» por los excelentes servicios que a las mismas presta esa prestigiosa sociedad de asistencia sanitaria exclusivamente al niño y a la mujer, por lo cual sus médicos están especializados en enfermedades de niños y de mujeres, debiéndose a esa circunstancia y a las esmeradas atenciones y solícitos cuidados con que se rodea a cuantas para atender a su curación ingresan en el espléndido sanatorio «Concepción Arenal» el que sus tas sociales aumenten diariamente en proporciones extremadamente halagadoras para cuantos se preocupan por impulsar el engrandecimiento de «Hijas de Galicia», engrandecimiento que tiene como base fundamental el sostener y aumentar la justa fama que tiene de sanatorio modelo su magnífica casa de salud.

EN PLENA ACTIVIDAD SE HALLA EL PART. «FUERZAS VIVAS» DE DEPENDIENTES

En la noche del día 21, se reunieron los integrantes del partido «Fuerzas vivas» de la Asociación de Dependientes que, como se sabe, viene laborando por llevar como candidatos a la primera y segunda Vice Presidencia de esta gran entidad, en las próximas elecciones, a los meritísimos coasociados Ricardo Puente Caballero y Dr. Benito Larín Pelea.

Presidió tan importante y animada reunión, el señor Gregorio Alonso, asesorado de los Vicepresidentes Eudaldo Bonet y Florentino Canales, del Secretario Andrés Malpica, del Vicesecretario Felipe Solarana, del Tesorero, José Pi, del Vicetesorero, Fermín Miguelez, del Director Político, Lorenzo Mijares, de los Vocales y gran número de socios, que fueron a ofrecer su apoyo, franco y decidido, a esta campaña de noble interés colectivo.

En esta Junta como en la celebrada anterior y recientemente, se informó del desenvolvimiento de la labor, de las adhesiones que se reciben, por escrito unas y personalmente otras, y se trazaron pautas a seguir, que tienden, naturalmente, a asegurar el éxito de estas aspiraciones.

PARA ACLARAR EL CUTIS

Limpiar la sangre, Ayudar la digestión.

Tras una serie de experimentos, el Dr. Benjamín Brandreth, afamado médico de Inglaterra, logró combinar seis preciosos ingredientes vegetales en "una fórmula perfecta." Tan perfecta, que ha sido aclamada en más de 70 países, y que cuenta con millones y millones de agradecidos favorecedores.

Estos ingredientes están combinados de tal modo, que las Píldoras de Brandreth pueden tomarse indefinidamente sin riesgo de malas consecuencias ni necesidad de aumentar la dosis. No irritan ni envician. Su acción está limitada al intestino grueso, y por lo tanto pueden tomarse largo tiempo sin que interrumpan la digestión.

En los bosques de seis lejanos países se recogen las preciadas hierbas que componen las Píldoras de Brandreth y le ofrecen al público un medio ideal de combatir el estreñimiento.

Las Píldoras de Brandreth no están hechas para aquellos que buscan un efecto rápido y violento. Su acción consiste en asegurar el funcionamiento completo y regular de los intestinos, sin temor de malos resultados.

Tome las Píldoras de Brandreth por la noche... y a la mañana siguiente se convencerá de por qué se las ha llamado "una fórmula perfecta." Las venden todas las buenas farmacias.

MATANCERAS

UNA FIESTA BRILLANTE

En mansión señorial.

Tuvo caracteres de suntuosidad poco corrientes hoy, la soirée con que los esposos Carlos Cossío y Anita Colosia, presentaron en sociedad, el pasado sábado a su hija María Luisa.

Revistió lucimiento extraordinario esa recepción que congregó bajo los artesonados techos de aquella Quinta legendaria del quartier versallesco, a lo más selecto, a lo más escogido y lo más chic de nuestra sociedad.

Se desarrolló la fiesta tanto en los salones, como en las amplias galerías que bordean la casa, y los hermosos jardines que la circundan.

Para que el lector se de una idea de lo que es aquella residencia vetusta, que fué home de los Cartaya —opulentísima familia yumurina de antaño—y es hoy propiedad del señor Carlos Cossío, diré que se asemeja esa Quinta a aquellas que en el Cerro, fueron marco a la aristocrática distinción de los Fernandina, de los Arango y de los Jorrín, los dos primeros Condes de la Fernandina uno y Marqués de la Gratitud el otro.

Idéntica amplitud, igual colonial clisé, el mismo estilo de romántica y hermosura criolla.

Con sus port-cochere, sus vestíbulos y terrazas, sus soportales anchísimos y su maciza estructura, la casa de los Sres. de Cossío, es de las pocas que ya nos quedan, desafiantes al paso de los años y erguida a los embates del tiempo.

Fué allí donde en la noche del sábado para rendir homenaje a la Princesita que comienza a reinar en nuestro gran mundo, se dió cita toda la Matanzas elegante, en lo más refinado y lo más distinguido de su representación.

Con sus tres encantadoras hijas, Lupe, la fiancée de José Adolfo Macau, Nena que tenía de compañero a Laureano Alvarez y María Luisa que hacía pareja con el joven Orlando de Aragón, deshiciéronse los esposos Cossío-Colosia en atenciones, en finezas y cortesías para sus huéspedes.

Se les obsequió espléndidamente y abierto toda la noche el ambigú, satisfaciéronse con las más exquisitas pastas, con ponches y refrescos y fiambres y dulces, los que a saludar a María Luisa allí acudieron.

Imperó el baile.

Y pasadas las diez, una ola de juventud enmarcada en tules voporosos, en sedas crujantes, rindió pleitesía a la danza, al vals y al fox.

Una relación de nombres que voy a dar inmediatamente, confirmará cuanto dejo dicho sobre esa soirée de la Quinta «Anita».

Ya mencionadas las tres princesitas de la casa, Lupe, Nena y María Luisa, vayan en parejas jas jóvenes y los galanes de aquel escogido concurso.

Cuca Beato y el Dr. Elio Leyva, parejita interesantísima, que forman la hija del reputado galeno yumurino y el joven catedrático de nuestro Instituto, tan culto y tan inteligente.

Bailaron programa completo...

Alicia Amezaga y el Dr. Ignacio Uriarte y Oliva, Aidita Esquerré y el Dr. Carlos Valdés Cartaya, Maricusa Loredo y el Dr. Enrique Castellanos, Nenita Casas y el Dr. José Russinyol, y Carmen Leonor Martínez y el Dr. José Antonio Alonso.

María Antonia Casas, la hija del Director de «El Imparcial» con el Cónsul americano, Galaway Fischer.

Y Margot Esquerré y Silvio Valdés Cartaya, y Victoria Moro y José Victorero, dos parejitas engaged oficialmente.

Berta Macías, deslumbrante de gracia y hermosura en apuesta pareja con Tomás Loredo y Marcos.

Rosa Carbó y Edmundo Fernández, Gliciera Font y Fidencio Sánchez Escoto, Cuca Rossíe y Chicho Hernández, Clara Luz Alea y Totoño Moré, Teté Cabañas y Armando Araña, Dinorah Algarra y Alfonso Prado, Zenaida Saavedra y Evelio Rada, Hilda Pérez y Paquito Casas, Nena Liaño y José Luis Paredes, Albertina Cartaya y Alfredo Caballero, Carmita Moro y Pilito Botet, Cusita del Portal y Manolo Montaño, y Mercedes Dávalos y José Añorga.

Clara Pérez Heydrich jeune fille gentilísima, que comienza a frecuentar nuestras fiestas y Rico Hernández.

Josefina Sainz y Alfredo Paredes, Anita Barbadillo y Adolfo Urbes, Olga Rossíe y Luis Pérez, Rosangel Andricain y Carlos Gatell, Raquel Colosia y Benito Carballo, y Marina Moré e Isaac Lamadrid.

Miss Mawey y Juan Prado y Miss Fisher y Felito Casas, dos gentiles americanitas; Gisela Carbó y Nemesito Urrechaga, Zenaida Rossíe y Augusto Bass, Fredy Saavedra y José Isaac Hernández, Zoraida Rossíe y Fernando Marcial y Ninina Cartaya y Mario Fernández.

Entre las señoras: Dulce María García de Martínez, Rossy Heydrich de Pérez Jorge, María Dolores Núñez de Beato, Fidela Prendes de Casas, Berta Beracierto de Amezaga y Asela Díaz de Saavedra.

Elegantísima, muy celebrada por su toilette la señora de Charlon.

Las señoras de Prado, de Moro, de Cartaya, de Arrosi, de Barbadillo, de Juencio y de Cabañas.

Muy entrada la noche cesaron en aquella casa que fué todo bullicio, alegría, animación, el rasgar de los violines, el argentar de las risas y el perfume de aquel bunch de juventud y de gracia, que invadió los salones de Cossío, para congratular a María Luisa.

Las flores desmayantes en las jarras—flores en montañas que fueron obsequio a la encantadora debutante—las copas vacías, como dice la canción de Eusebio Delfín, y en el ambiente el humo de los habanos y los cigarrillos egipcios, dejaban todos aquella Quinta de los Cossío, con la satisfacción de las horas gratas allí pasadas, con el recuerdo de una de las fiestas más amenas, más brillantes que se han celebrado en esta season.

El cronista que fué de los primeros en recibir su invitación y que siente por esa familia Cossío, con un afecto bien acendrado, una admiración grande y una mayor devoción,—porque no es muy corriente el lema que predomina en aquella casa de corrección, cultura y refinadísimo don de gentes—felicita en estas líneas a María Luisa Cossío y Colosia, cuya exaltación al trono en que ha de reinar en los salones, data de esa fecha del sábado veinte y dos de septiembre del novecientos treinta y cuatro.

Las Princesas de Borbón, como se las llama en sociedad, completan hoy con el debut de Mara Luisa, la trinidad encantadora, que es preciadísima gala de nuestra juventud.

A tus pies lindísima María Luisa.

UN ENGAGEMENT

Recién formalizado.

María Isabel Bernal y Sardiñas, señorita que brillara en nuestros salones con el triple encanto de su gracia, de su elegancia y sus simpatías, mientras en Matanzas residió su familia, ha sido pedida en matrimonio por el caballeroso, correcto y apuesto joven Luis Lago y Xirau, vinculado estrechamente a ese médico yumurino Agustín Xirau, que fué de los más valientes legionarios que desembarcaron en Gibara y es hoy una de las más destacadas figuras en el Gobierno del Coronel Mendieta.

Ocupa la Inspección general del Departamento que tiene a su cargo, materia tan delicada como la leche, alimento el principal en una nación.

La señorita Bernal y el señor Lago, que son muy apreciados en esta sociedad reciben constantes felicitaciones de sus muchas amistades.

Vaya la mía con la de Rogelio Cruz, a quien corresponden las primicias de esta nota, hasta el feliz hogar donde se teje el idilio de María Isabel y Luis.

BODAS DE ORO

De una religiosa.

Las festejará el jueves, día de San Vicente de Paul la hermana Sor Josefa Zarazola, que cumple en esa fecha cincuenta años de profesa en la comunidad religiosa en que milita.

Cincuenta años de reclusión conventual medio siglo de apostolado y dedicación a la enseñanza, cincuenta años de sacrificios, privaciones, alejamiento del mundo y consagración a Jesucristo.

¡Qué hermosa vida la de esa noble mujer!

Qué grande, qué santo, qué elocuente ese medio siglo de absoluta dejación a todo lo que en el mundo es vanidad, es orgullo, es ambición, es lucha y es hoy,—hay que declararlo así desdichadamente,—es odio, es maldad y es muerte.

Qué feliz esa vida de Sor Josefa Zarazola, sin envidias ni intrigas, pasiones ni arrestos, consagrada a su Dios, a su religión y a su fe, en la austeridad y en la paz bendita de su convento.

Para celebrar este acontecimiento trascendentalísimo para la Milagrosa, se prepara allí el jueves una gran fiesta.

UNA JUNTA DIRECTIVA

En nuestra ciudad.

Se constituirá en estos días la de la Delegación en Matanzas de la «Cámara Nacional de Comerciantes e Industriales» de la que es delegado aquí, nuestro estimado amigo el señor Maximiliano Zincke.

Dicha corporación, que laboró intensamente con el Comité de Representaciones Locales por la obtención de la Zona Franca, se apresta a designar en la Yucayo una Junta Directiva, que vinculada a su sede habanera de Aguiar 45 altos, respalde, defienda y coopere al desenvolvimiento y auge de la industria en nuestra población.

En carta que tengo a la vista, muy halagüeña por cierto para el cronista, porque hay elogios que acepto, sólo a título de matancero, me participa el señor Zincke, que me pondrá en autos de la fecha de la constitución de dicha Junta Directiva.

FUUER

Un raro espectáculo.

Se presentará en Sauto el Viernes, actuando hasta el domingo la troupe que hará las delicias de cuantos concurran a aquel coliseo, con los programas interesantísimos que ha de ofrecer.

Fuuer atrae. Fuuer es alegría. Fuuer es imán para la juventud y es pasión para los muchachos.

Una Compañía de Variettes que triunfará entre nosotros.

Manolo JARQUIN

SOCIEDADES ESPAÑOLAS

ACTOS PARA HOY

CENTRO ASTURIANO: Junta a las ocho y media de la noche, de la Sección de Asistencia Sanitaria y Propaganda.

BENEFICENCIA GALLEGA: Junta general ordinaria muy importante a la ocho y media de la noche en el palacio del Centro Gallego El popular y activo secretario, señor Mayobre cita para este acto.

CLUB CHANTADA Y SU PARTIDO: Reunión del Comité de Damas, por la noche, en el Centro Gallego, para tratar del gran baile que dicha institución ofrecerá el día 21 del presente en «La Tropical»

PROGRESO DE LANZOS: Junta general reglamentaria a las ocho de la noche en Amistad número 118.

CONCEJO DE CUDILLERO y CLUB SOTO DEL BARCO: Junta Directiva de estas dos sociedades a las ocho y media de la noche en el Centro Asturiano.

COLONIA LEONESA DE CUBA: Junta de la Directiva a las ocho y media de la noche en el Centro Castellano.

PROXIMO ESPLENDIDO BAILE EN EL CLUB DE FERRETEROS

Reina inusitada animación entre la sociedad habanera, para concurrir al gran festival que ofrecerá el martes 9 de Octubre el floreciente Club de Ferreteros, que preside el señor José Lorido.

Será en sus dominios de la Calzada del Cerro No. 547.

Los bailables estarán a cargo de la famosa orquesta de Belisario López y del popular septeto Nacional, de Peñeiro.

Las entradas para los caballeros valen ochenta centavos y son muy solicitadas. Las damas asistirán por invitación, que concede la Directiva del Club, siendo hasta el presente infinitas las solicitudes de las mismas por nuestras mejores familias. Un éxito seguro obtendrá este festival.

El Dr. Bernardo Caramés, abgdo. consultor del Centro Gallego se anota un gran triunfo jurídico

El abogado consultor del Centro Gallego Dr. Bernardo Caramés, acaba de obtener un resonante triunfo en la Sala primera de lo civil y de lo contencioso administrativo de la Audiencia de la Habana, con motivo del recurso de apelación interpuesto ipor el procurador Sr. Francisco Villaverde, a nombre del Sr. Francisco Martínez Gómez, acreedor hipotecario de Víbora Park, contra el auto del Juzgado de Primera instancia del Sur, por el que se declaró improcedente la acción personal o de otra clase, ni por ningún otro procedimiento, contra otros bienes del deudor que no fueren objeto del contrato de hipoteca, de acuerdo con la ley de 3 de Abril de 1933, tachada de inconstitucionalidad por el acreedor apelante, a pesar de haber sido aplicada a este litigio en momentos en que no existía ninguna Constitución.

Como recordarán nuestros lectores el señor Francisco Martínez, para cobrarse un crédito hipotecario de $100,000 pesos sobre Víbora Park, desentendiéndose de toda clase de avenencias y consideraciones, había procedido al embargo no sólo de la piropiedad afectada por dicho crédito, sino también de la antigua casa social de Prado y Dragones y de la casa de salud 'La Benéfica», hecho éste que produjera entonces verdadera consternación en los socios del Centro Gallego.

Para satisfacción de los mismos, reproducimos a continuación la parte dispositiva de la sentencia de la Audiencia, prescindiendo, en gracia a la brevedad, de los considerandos de derecho en que la misma se funda, cuya hermenéutica jurídica robustece la tésis sustentada en el juicio por el Dr. Caramés. Dice así:

«Considerando: que declarándose sin lugar el presente recurso de apelación, procede imponer las costas al apelante, aunque no en el concepto de litigante temerario o de mala fe, a los efectos de la orden No. 3 de 1901; se declara sin lugar el recurso de apelación establecido por el procurador Francisco Villaverde a nombre de Francisco Martínez Gómez, contra el auto dictado por el Juzgado de primera instancia del Sur el día 30 de noviembre de 1933, el cual auto se confirma en todas sus partes, con imposición de las costas de esta instancia al apelante, aunque no en el concepto de temeridad o mala fe.—Así la acordaron y firman los señores de la Sala.»

Fiestas Próximas

CAMPO POLAR: Gran verbena futbolística el 29 por la noche, amenizada por los mejores conjuntos musicales.

HIJOS DEL AYUNTAMIENTO DE CERDIDO: Almuerzo y matinée bailable el día 30 del presente en la finca «Bastién» a las doce del día.

ASOCIACION DE REPRESENTANTES DEL COMERCIO: Magnífico festival el próximo día 30 en todos los jardines de «La Tropical»

CLUB ESPAÑOL DE ALMENDARES: Verbena-aniversario el 30 por la noche en sus propios salones en 17 esquina a 6, amenizada por tres conjuntos musicales.

IBERIA FOOT BALL CLUB: Regia fiesta bailable el día 7 de Octubre en los jardines de «La Tropical».

CLUB DE FERRETEROS: Estupendo baile el 9 de octubre por la noche, en sus magníficos salones de Cerro 547.

CENTRO ASTURIANO: Formidable verbena el 9 de octubre por la noche, amenizada por los mejores conjuntos musicales de la capital. Será una fiesta inolvidable.

DEPORTIVO CARMELO:—Animado baile el próximo domingo por la tarde y por la noche en su magnífica terraza, sita Línea y 18, Vedado; altos del restaurant «El Carmelo»

DEPORTIVO LUYANO: Gran fiesta bailable en honor del Comité de Damas el día 29 por la noche y en sus propios salones de Teresa Blanco 49.

LA VERBENA QUE EL CENTRO ASTURIANO CELEBRARA EN OCTUBRE, SERA MAGNIFICA

Continúan laborando los miembros de la Sección de Recreo y Adorno en el Centro Asturiano para la fiesta «Una Noche Otoñal», que se celebrará el día nueve de Octubre próximo, víspera del aniversario del Grito de Yara.

Fiesta hermosa, en la que todo está siendo objeto de un cuidadoso estudio de selección, pues con ella se quiere iniciar la temporada de grandes fiestas hasta la de la despedida del año, los miembros que componen la Sección.

Y cabe asegurar que desultará un éxito formidable, pues no hay que olvidar que la mayoría de los miembros de la Sección de Recreo y Adorno, llevan muchos años laborando en la misma, con los mismos arrestos y entusiasmos de los años juveniles, y es que la Sección capta a sus componentes y los mantiene en el seno de la misma, por espacio de varios lustros.

Y de ahí el secreto de sus triunfos y de sus éxitos.

«UNA NOCHE DE GLORIA» EN EL STADIUM DE «LA POLAR»

En el Campo Polar se efectuará el sábado próximo la tan anunciada Verbena Balompédica, donde no faltará ningún Club, ni tampoco los bizarros futbolistas.

La legión de simpáticas damas y damitas que concurren a los partidos tienen su cita para el sábado día 29 a las 9 de la noche en La Polar.

Antonio Ma. Romeu, Belisario López, Hermanos Martínez, el Nacional de Piñeiro y el Cubano 1927, amenizarán este acto.

Todo el Stadium estará adornado con infinidad de banderas que representen a los distintos Clubs.

A «La Polar», pues, el sábado a la grandiosa Verbena que comenzará a las nueve de la noche y terminará a las 6 en punto de la mañana.

FESTIVAL DEL «IBERIA» EN JARDS. DE «LA TROPICAL»

Insistentemente llaman los bailadores por teléfono a la Secretaría del Iberia Foot-Ball Club, para informarse del precio fijado a la entrada para el grandioso Festival que organiza y que tendrá efecto en todos los jardines de «La Tropical», el domingo día 7 de Octubre próximo.

La Comisión organizadora ha fijado para los caballeros el precio de 50 centavos.

Las damas podrán disfrutar del festival absolutamente grátis.

Con estos datos que publicamos hoy, queda patentizado de antemano el triunfo de la fiesta.

Las orquestas que amenizarán el programa bailable son otra garantía de éxito: Hermanos Castro, Antonio María Romeu, Belisario López, el Septeto Sonora Matancera y el quinteto Barcalés.

JUNTA DE LOS BARCALESES

Mañana día 27, en el Centro Gallego celebrará Junta Directiva la Sociedad Cultural y Benéfica «Unión Barcalesa» en la que se someterá a estudio el plano del mobiliario para la biblioteca de Seoane, enviado recientemente por la Delegación.

Promete ser muy animada dicha sesión, por lo interesados que están los barcaleses de la Habana en dotar a Barcala de un Centro de lectura pública, digno del progreso cultural del Valle Barcalés.

Nos participa el distinguido periodista Sr. Manuel Riveiro, Director de «La Voz de Barcala» y Secretario de la Delegación, que muchos barcaleses han obsequiado volúmenes para engrosar la biblioteca.

Se espera que los cultos barcaleses residentes en esta ciudad hagan lo propio, demostrando, una vez más, la devoción que sienten por su lar inolvidable.

«VACILANDO EN EL MAR»

El afamado quinteto denominado «Los Barcaleses» viene organizando una espléndida fiesta titulada «Vacilando en el mar» la que se llevará a cabo el 12 de Octubre próximo, por la tarde y por la noche, en el cabaret flotante del Muelle Luz.

Tan importante acto será amenizado por 13 conjuntos musicales. No en vano los organizadores son músicos mimados del público habanero.

Prepárese, pues, la juventud habanera. La entrada solo costará 20 centavos.

DE INTERES PARA TODOS LOS MIEMBROS DE LA A. CANARIA

La Sección de Propaganda, Inmigración y Protección al Trabajo de la Asociación Canaria, se está dirigiendo directamente a todos los socios que se encuentran atrasados en el pago de la cuota social, recordándoles la obligación en que están de abonar puntualmente sus recibos tal como lo determinan las disposiciones reglamentarias.

A la vez les significa que debiendo comenzar en primero de Noviembre próximo los trabajos de la corrida de números, que se hace cada dos años, deben ponerse a cubierto con el Tesoro Social, pues es de todos conocido el que figure con más recibos pendientes de pago que los que autoriza el Reglamento General será su nombre omitido en las nuevas listas sociales.

MUERTE MUY SENTIDA

Víctima de rápida y cruel dolencia dejó de existir en esta capital a la temprana edad de doce años, el niño Serafín Balsera Calella.

El sepelio, que se verificó en la tarde del domingo, fué exponente del aprecio que se tuvo en vida al niño «Nené», como cariñosamente se le llamaba y prueba de consideración y estima a sus padres, señora Carmen G. Calella y Serafín Balsera y demás familiares.

CRUCIGRAMA

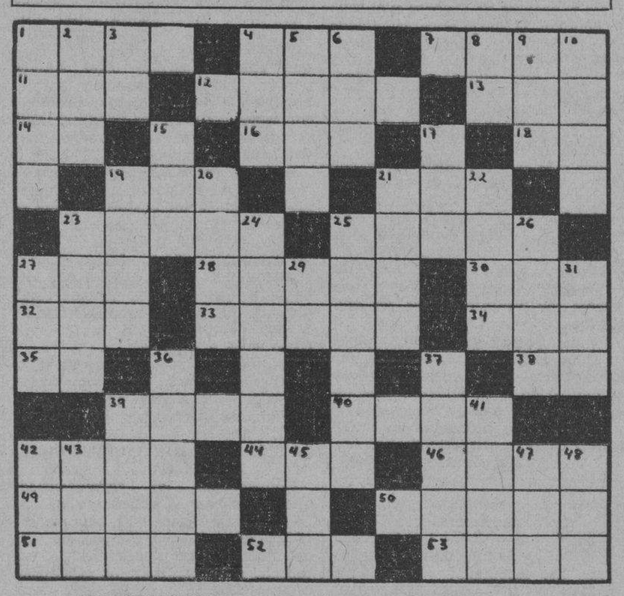

HORIZONTALES

1.—Pedazo que se corta de la fruta para probarla.
4.—Devota inclinada a la piedad.
7.—Atrever.
11.—Parte del ave.
12.—Arbusto.
13.—Rey de Wessex, en la heptarquía sajona desde 689 a 726.
14.—Negación.
15.—Río de Galicia.
18.—Asociación de Torcedoras.
19.—Oxido de calcio.
21.—Condimento.
23.—Movimiento de la boca y otras partes del cuerpo, que demuestra alegría. (pl).
25.—Poco común (pl).
27.—Hijo de Noé.
28.—Que da.
30.—Pariente.
32.—Dueña.
33.—Atrevida.
34.—Adoré.
35.—Artículo.
38.—Nape.
39.—Segundo califa árabe, primo de Mahoma.
40.—Corriente de agua dulce (pl).
42.—Lecho.
44.— Epoca.
46.—Enfermo.
49.—Amarrará.
50.—Cualquier tejido con malla. (pl).
51.—Batracio.
52.—Especie de berza.
53.—Plano libre de estorbos.

VERTICALES

1.—Cabello que se vuelve blanco.
2.—Papagayo grande.
3.—Artículo.
4.—Adverbio.
5.—Villa en la provincia de Burgos.
6.—Río de Suiza.
8.—Nota musical.
9.—Nombre femenino.
10.—Mamífero roedor.
15.—Especie de bigorneta.
17.—Título de dignidad en algunos estados.
19.—La parte mas alta de la montaña.
20.—Cualquiera de los parajes que están alrededor de un cuerpo.
21.—Nombre femenino.
22.—Molestia.
23.—Instrumento que se usa para remar.
24.—Persona que tiene el oficio de cortar vestidos y coserlos.
25.—Tiempo del verbo rodar.
26.—Concavidad profunda y oscura.
27.—Igual al 21 horizontal.
29.—Dona.
31.—Vocal (pl).
36.—Adorará.
37.—Tomar alimento.
39.—Mar al sur de Asia.
41.—Villa en la provincia de Navarra.
42.—Hombre despreciable.
43.—Delincuente.
47.—Variante.
48.—Animal despreciable.

Solución al Crucigrama anterior

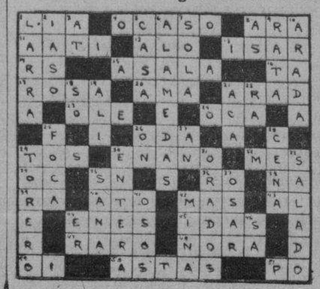

VINO y JARABE
DE
DUSART
al Lactofosfato de Cal

EL JARABE DE DUSART se prescribe a las nodrizas durante la lactancia, a los niños para fortalecerlos y desarrollarlos, así como EL VINO DE DUSART se receta en la Anémia, colores pálidos de las jóvenes, y a las madres durante el embarazo.

PARIS, 8, rue Vivienne y en todas las Farmacias.

M.E.C.D. 2016

NERVIOS

Pleno goce de todas sus energías físicas y de su clarividencia mental! Si Ud. no disfruta de esa dicha, Ud. necesita FITINA — fósforo vegetal asimilable, para tonificar sus nervios y su cerebro.

FITINA reintegra la vitalidad

Estado del Tiempo

Persisten altas las presiones en el Atlántico porción oriental de los Estados Unidos y en casi todo el Golfo de México con buen tiempo. En el Mar Caribe las presiones son normales en general con buen tiempo, exceptuando un área de nublados y lluvias en el Golfo de Honduras y desde Guatemala hasta el Canal de Yucatán, con barómetro ligeramente bajo.

Pronóstico para el miércoles: de modo general buen tiempo, con algunos nublados y posibles lluvias de carácter de turbonadas en la porción occidental. Vientos alcanzando fuerza de brisote del Nordeste al Sudeste.

Observatorio Nacional.

EVIAN CACHAT

Exija siempre el Agua de EVIAN-CACHAT y no se contente de pedir solamente Agua de EVIAN

Solo el Manantial CACHAT está prescrito por el Cuerpo médico francés

Rehuse toda substitución

¡No sufra un minuto más! Póngase unas gotas de FREEZONE sobre el callo que le atormenta, y el dolor le desaparecerá al instante. Pronto se le ablandará el callo, y entonces podrá desprenderlo fácilmente con los dedos. No hay manera más rápida de calmar el dolor y extirpar los callos. ¡Haga usted la prueba!

FREEZONE

Viboreñas

BODA NOTARIAL

Mercedes Santaella Rodríguez. Manuel Martínez Otero.

Ante el Notario Público, doctor Felipe Rivero Alonso, cumplido y muy querido compañero en la prensa, y en la residencia de los estimados esposos, señora Mercedes Rodríguez de Santaella y señor Manuel Santaella, Marqués de la Torre número 58, contrajo matrimonio su gentilísima hija, la bella y elegante figulina Mercedes, con el estimado joven, muy afortunado, Manuel Martínez Otero, que ha elegido para que presida su hogar a una mujercita de valiosísimos dones, que en él lo será, tierna y amorosa.

Ante un numeroso grupo que formaban sus familiares y más allegadas relaciones sociales se efectuó el acto, leyéndoles el doctor Rivero Alonso a los dichosos novios, los deberes que, como esposos, les señala la Ley, firmando Mercedes y Manuel el acta con los siguientes testigos:

Por Mercedes, novia que lucía una primorosa toilette, el doctor Juan Ignacio Jústiz, Juez de Primera Instancia del Distrito Sur, y los señores José C. Vior y su tío, el señor Rafael Santaella.

Lo hicieron por Manuel, el doctor Alfredo R. Sainz y los señores Oscar Gutiérrez, Cándido Méndez y Pedro J. Rodríguez.

Terminado el acto, que tan venturoso los hacía, los amables esposos Rodríguez Santaella tuvieron para todos sus más delicadas atenciones y obsequios, formulándose expresivos votos por la felicidad de los nuevos esposos Santaella-Martínez.

Para Mercedes y Manuel es reiterada ahora mi felicitación, dedicándoles esta nota preferentemente, y deseándoles la inquebrantable felicidad a que son acreedores.

FEDERACION DE LA JUVENTUD CATOLICA CUBANA

Mi distinguida amiguita Loló Solís me dice lo siguiente:

«Amigo Urbano:

Tengo el gusto de comunicarle que a partir del mes entrante, funcionará en el local del Colegio «Ntra. Señora de Guadalupe», Avenida de Pocito número 11, una Escuela Gratuita, para jóvenes obreras, dirigida por la Asociación de «Antiguas Alumnas» de dicho colegio, y bajo los auspicios de la Federación de la «Juventud Católica Cubana».

Serán admitidas todas las señoritas no menores de 15 años, que hagan su solicitud antes del día 30 del corriente mes, en el domicilio de la Directora, en Pocito número 9-D, siendo las matrículas limitadas al número de cuarenta.

Aprovecho esta oportunidad para invitarle al acto de apertura, que se celebrará en el Colegio, el día primero de octubre, a las 5 p. m., y rogándole tenga la bondad de insertar en las «Viboreñas» esta comunicación, dándole las gracias más expresivas por su atención, quedo de Vd. afectuosamente,

Lolita Solís.»

Queda complacida tan gentil amiguita, y si mis ocupaciones me lo permiten, corresponderé a su fina invitación.

JULIAN LA VILLA

El queridísimo amigo, ex-condiscípulo siempre cariñoso, Sub-Administrador del Acueducto capitalino, se vió obligado a permanecer recogido en su residencia, a causa de una molesta dolencia, felizmente no de cuidado, y que seguramente le han originado sus ímprobas labores en ese importante cargo, en el que ha demostrado con sus grandes conocimientos su ejemplar honorabilidad.

Asistido facultativamente y atendido por su amantísima esposa, la bella dama María Juana Fernández Dominicis, yo espero que el bondadoso amigo Julián pronto estará de nuevo al frente de su despacho, en el que tan solicitado es.

CLUB CHAPLE

Ha quedado constituído un nuevo Club, por muy apreciable elemento joven, animoso y distinguido, en el que no puede faltar el concurso femenino.

Hoy no puedo hacerlo, pero mañana me referiré detenidamente a este nuevo Club, que en la próxima temporada celebrará muchas y lucidas fiestas.

CABALLEROS CATOLICOS DE CUBA

En mi poder lo siguiente, que me remite el estimado amigo joven Manuel Llibre:

«Plácame comunicarle el acuerdo de la Junta celebrada el día 16 del corriente, exponiéndole el agradecimiento de esta Sección, (de la entusiasta de Sport de la que Manolo es Presidente), por la campaña periodística que hizo Vd. a favor de nuestro beneficio en el teatro Tosca.

Con gracias mil por todo lo que hizo en nuestro obsequio, mande como guste a su S. S.

Manuel Llibre,
Presidente.»

Yo, a mi vez, quedo complacido, pues sepa el amigo Manolo, que ya no es costumbre remitir comunicaciones de agradecimiento...

A LA SRTA. OLGA BASSOLS

Del mismo modo que acogí, dada por persona que sólo deseaba evitar acciones violentas... la noticia de que el fallecimiento del inolvidable joven Felo Trejo, fué el 30 de este mes, advirtiéndolo así para que no se efectuasen fiestas, acojo, con doble motivo, por ser la petición de una figulina, la de la señorita Olga Bassols, secretaria del Comité Organizador del baile que se celebrará la noche del próximo sábado, en la Avenida de Concepción y Octava.

Dicha señorita prueba, con datos publicados por la revista «Bohemia», «Almanaque de «El Mundo» y otros, que el pobre Felo fué herido el día 30 de septiembre y que falleció el día 1o. de octubre, no habiendo motivo para la suspensión de ese baile.

Yo he lamentado mucho no haber recibido su grata visita y la de sus compañeras, habiendo estado en mi casa, pero las esperé desde las doce, hora en la que se retiraron, hasta las tres de la tarde, hora en la que no volvieron, habiéndo dejado dicho que volverían antes de la una, y yo las esperé impaciente y después apenadísimo al ver que su advertencia ¡no se cumplió!

Complacida queda la señorita Bassols, y nunca olvide que yo no me escondo, siendo mi lema:

«¡Las Figulinas mandan!...»

Urbano del CASTILLO

PARA DIGERIR BIEN

La Cerveza negra "Cabeza de Perro" (Dog's Head Bottling Guinnes's Stout) es un excelente digestivo. El amargo aromático tan agradable del lúpulo favorece la secreción de los jugos digestivos. Ayuda eficazmente al cuerpo a verificar todas sus funciones. Posee tan admirables cualidades por sus insuperables componentes y científicos métodos de elaboración. No se pasteuriza sino acondiciona en las bodegas por largo tiempo, conservando íntegras sus valiosas vitaminas naturales. Pedidos: Teléfonos: XO-1888 y y XO-1777.

Un "Nip" en las comidas basta

ESMALTES Y APAREJOS
Lo Mejor de lo Mejor.
Ferretería OLAVARRIETA
Neptuno 106 entre Campanario y Perseverancia.
A-9480, LA LLAVE

Un caballo con rabia muerde a un campesino

También mordió a un torete, que fué sacrificado y sometido a tratamiento el guajiro

En la finca Santa Rosa, barrio, «Jiquimas», del término Municipal de Fomento, un caballo hidrofobo, propiedad de Nicomedes Aries, mordió al vecino Tomás Armas y a un torete.

Examinada la bestia por el Veterinario Municipal, este diagnostico estaba atacado de rabia por lo que dispuso fuera sacrificado, ya que no existía en la finca ningún lugar adecuado para tenerlo. También se dió muerte al torete.

En cuanto al señor Tomás Armas fué trasladado al Instituto Antirabico Provincial para su tratamiento.

El Mayor de la población dispuso inmediatamente que todos los vecinos inmunizaran contra la rabia sus perros, pues se tienen noticias de que un can rabioso fué el que mordió al caballo, ignorándose el paradero de aquél.

1,200 LIBRAS DE QUESO DECOMISADAS

Fué conducido a la Secretaria de Sanidad por el Inspector Mario Valdés el camión chapa 568, propiedad de Toribio Fernández, vecino del pueblo de Sancti Spiritus, el cual transportaba 1,200 libras del llamado «queso de cáscara dura» sin estar provisto de la debida licencia sanitaria, infringiendo así el artículo 107 del Reglamento de la Leche y sus Derivados.

Declaró Fernández que el queso es propiedad de Salvador Rioseco, vecino de Maceo 56, en Sancti Spiritus, el cual no había tenido tiempo de de rotularlo, siendo fabricado en la finca de Anselmo Alvarez, autorizado debidamente por Sanidad.

El Jefe Local de Sanidad de la Habana, docor Ituarte, dispuso que las 1,200 libras de queso fueran depositadas en el almacén «La Mia», a quien venía consignado, siendo responsable del mismo el señor Joaquín Cuevas, gerente del establecimiento, mientras se presenta la documentación necesaria y se comprueba que dicho alimento se encuentra en buenas condiciones.

CITADO A DECLARAR EL SEÑOR SERGIO CARBO

El juez de Instrucción de la Primera, citó, con apercibimiento de multa, si no comparece, al señor Sergio Carbó, en la causa número 729 del año actual, que se instruye por usurpación de atribuciones, seguida por Flabio López Fundora, contra Posé Domingo Morales, Jefe del Departamento de Giros Postales de la Secretaría de Comunicaciones, quien lo dejó cesante, sin poder hacerlo, pues sólo era competencia de Carbó, que fué encargado de dicha Secretaría en el año de 1933.

Crónica Habanera

MERCEDES PINA

Muy congratulada se vió en su onomástico, acaecido el pasado lunes, la encantadora señorita Mercedes Pina, hija del doctor Rogelio Pina, Secretario del Trabajo, y de su distinguida esposa Evangelina Pérez Trillo. Tuvo muchas flores y muchas felicitaciones.

VIAJEROS DISTINGUIDOS

Desde hace varios días se encuentran de nuevos entre nosotros, el conocido comerciante de esta plaza, Germán Rodríguez y su distinguida esposa María Franca.

Los mencionados viajeros llegaron la semana última, después de un delicioso viaje por tierras europeas, donde permanecieron por espacio de algunos meses.

Reciban nuestro saludo, de bienvenida.

NUEVA RESIDENCIA

En el Reparto Miramar, en una de las más bellas mansiones de la Quinta Avenida, esquina a 18, han instalado su residencia el señor Bernardo Jorge Vive-Tesorero del Habana Yacht Club y su interesante esposa Josefina Cepero.

Allí se encuentran desde hace algunos días en unión de sus hijos Chicha, la graciosa señorita, Severito y Estela.

Lo que hacemos saber, para conocimiento de todas sus amistades.

EN EL PRINCIPAL

Alfredo de Saint Malo, el celebrado violinista, se presentará nuevamente ante el público habanero en la tarde de hoy.

Ello será desde la escena del «Principal de la Comedia», a las cinco y media de la tarde, ejecutando el mismo programa que tantas celebraciones le valió en su último concierto.

Helo aquí:

—I—

Sonata en Sol Menor. J. S. Bach. (Violín solo) (685-1750).
Adagio-Presto
Rondo. W. A. Mozart. (1756-1791).

—II—

Concierto en Mi Menor. F. Mendelssohn. (1809-1847).
Allegro molto appassionato.
Andante.
Allegretto non Troppo.
Allegro Molto Vivace.

—III—

Playera. P. Sarasate.
Valse sentimentale. F. Schubert.
Zamacueca. J. White.
Jota. M. de Falla.
Zapateado. J. Sarasate.

NACIMIENTOS

El doctor José Francisco Ferrer, Profesor ayudante de la Universidad Nacional y su gentil esposa Pepa Vinent, besan con alegría un hermoso niño, nacido con toda felicidad en el día de ayer.

De igual dicha disfrutan en estos momentos el señor Manolo Díaz, Administrador de la Revista Estudiantil «Instituto» y su joven esposa.

La señora de Díaz tuvo en el Centro Médico Quirúrgico un precioso niño, siendo asistida por el notable especialista doctor José de Cubas Serrate.

Nuestra felicitación para los felices padres.

RUMBO AL NORTE

Salió en avión ayer tarde, rumbo a los Estados Unidos, el joven Fernand Penabaz, hijo del famoso médico del mismo nombre, que ejerce en el Central Jobabo, Oriente.

Se dirige a North Carolina, para ingresar en la Universidad de Duke, donde cursará sus estudios.

DEL CASINO ESPAÑOL

Un magnífico programa de fiestas ha sido acordado para fines del Verano en el Balneario del Casino Español de la Habana, por la entusiasta comisión de la Playa que preside el señor José María Ibáñez.

Son las siguientes: Un te bailable, el domingo 7 de octubre próximo, de 5 y 30 a 9 p. m., con la famosa orquesta de los hermanos Castro; el miércoles 10 de octubre, gloriosa efeméride del «Grito de Yara», será festejada, con almuerzo y baile desde las 11 a. m., hasta las 4 p. m., tocando la celebrada orquesta «Happy-Happy», del profesor Ulacia; y el viernes 12, será en dicho Balneario, la tradicional «Fiesta de la Raza», amenizada por la citada orquesta de los Castro.

Tres fiestas en una semana, para los socios del Casino y sus familias, exclusivamente.

«WONDER-BAR»

Es hoy el día señalado por la empresa del teatro «Encanto» para el pre-estreno de la maravillosa superproducción de la Warner, titulada «Wonder Bar».

Dicha cinta, después de sus exhibiciones de hoy, no será presentada a nuestro público, hasta el día 11 del próximo mes.

«Wonder Bar» que viene precedida de gran fama, reúne en su reparto artistas de tanto cartel como Kay Francis, Al Jolson, Dolores del Río, Ricardo Cortez, Dick Powell, Guy Kibee, Ruth Donnelly, Fifi D-Orsay, actuando además bellísimas bailarinas y una orquesta notabilísima.

Nuestra sociedad elegante, ansiosa por conocer esta magnífica cinta, se dará cita hoy en el aristocrático «Encanto».

ODETTE POSSO

La lindísima señorita Odette Posso, hija del estimado matrimonio Rafael Posso y Amalita Alvarado, embarcó anteayer rumbo a Miami, por la vía aérea.

Odette va invitada por la familia Coroalles, a pasar una temporada en su compañía, que le deseamos muy grata.

AMIGOS DE LA CULTURA FRANCESA

El Círculo de Amigos de la Cultura Francesa, la conocida institución de la Calzada de San Lázaro número 311, reanuda sus labores culturales, tras el cese obligado del Verano.

Comenzarán nuevamente sus magníficas sesiones de conferencias, así también se inaugurarán nuevos cursos de idioma francés, elementales y superiores.

Serán los conferencistas del mes y sus temas:

El doctor Salvador Salazar, «Heredia, el autor de los Trofeos», anunciada para el día dos de octubre.

El doctor Juan M. Dihigo, «La France et ses linguistes».

El doctor Cándido Hoyos: «Influencia de la Cultura Francesa en el desenvolvimiento de las Artes Industriales en Cuba».

Y finalmente el arquitecto Bens-Arrarte: «Estudio sobre Paul Valery».

Cualquiera tira una plancha

Nuestro artista fotógrafo se ha especializado en hacer trabajos acabados, admirables. Las mejores fotografías que se publican a diario en Periódicos y Revistas lle van el sello distintivo de

"EL ARTE", Galiano 118

HACEMOS AMPLIACIONES al CREYON, de CUALQUIER FOTOGRAFIA

Al Cambiar su Check...

estudie cuidadosamente la inversión de su dinero.

GRANDES REBAJAS EN

Telas de seda
Telas de algodón
Medias de seda
Trajes para niños
Ropa interior
Corsés
Ropa de cama
Artículos de hombre
Artículos de sedería
y todas las mercancías.

$1.00 se le puede convertir en $2.00

si aprovecha las grandes rebajas y las buenas mercancías que le ofrece

la elegante de neptuno
neptuno y aguila

---- Aviso: necesitamos agentes en el interior. Pida detalles ----

INTERESANTE CONCIERTO

En los salones de la Asociación Orbón, tendrá efecto el próximo viernes, día 28, un interesante concierto en el que tomarán parte valiosos elementos artísticos.

Se celebrará dicho concierto a las cinco de la tarde, con arreglo a un programa magnífico, entre cuyos intérpretes figura el conocido poeta Gustavo Sánchez Galarraga, quien ha ofrecido su gentil concurso.

ORQUESTA SINFONICA DE LA HABANA

El prestigioso conjunto orquestal que dirige el profesor Gonzalo Roig, ofrecerá un concierto extraordinario el jueves día 4 de octubre, en el teatro «Martí», a las cinco de la tarde.

La Orquesta Sinfónica de la Habana ha organizado este concierto para despedir a Margot Ros, la notable pianista de nueve años, cuyo arte es tan admirado en nuestros círculos artísticos y sociales.

En extremo interesante es el programa combinado.

Helo aquí:

—I—

La flauta mágica (Obertura). Mozart.
Aria de la Suite en Re. Bach.
Scherzo. Mendelsshon.

—II—

Concierto en mi bemol mayor. Mozart.
(Para piano y orquesta).
I—Allegro.
II—Andante.
III—Allegro.
Solista Margot Ros.

—III—

Finlandia. Poema. (Tonal). Sibeluis.

Le auguramos un gran éxito

(Continúa en la Pág. SIETE)

PENSIONES DE VETERANOS

La Sección de Pensiones y Jubilaciones ha resuelto los siguientes expedientes:

Informe. Artículo X de la Ley de 3 de Octubre de 1923, traspaso de pensión a la hija del soldado del E. Libertador, Manuel Pantoja Pages, fallecido, Ins. 11573.

José Inocencio Galbán, Guantánamo. Informándole esta Sección no ha recibido ningun auto que le conceda pensión. Debe gestionar eso en el Juzgado correspondiente.

Francisco Cruz Gómez. Buenavista. P; de Santa Clara. Informándole su expediente se remitió a la Co. Revisora de Pensiones, serie B. No. 17991 y debe gestionar allí su despacho.

María Palacio, Bembeta esquina a San Ramón. Camagüey. Manifestándole para su traspaso de pensión debe remitir Declaración Jurada y certificación de matrimonio de Rosario Queipo y Palacio.

Eligio Rodríguez y Rodríguez. Maximo Gómez 17, Zulueta. Informándole es necesario remita a esta oficina el auto del Juez de Primera Instancia correspondiente, declarando heredera del causante a la menor Georgelina Rodríguez Armenteros.

Administrador de la Zona Fiscal de Holguín. Manifestándole que para despachar el traslado de Venancio Sánchez Rodríguez, I. No. 10984 como Cabo debe enviar el carnet de identificación a este Centro.

Traslado. De la pensionada Dionisia Casilda Hernández Chap e Fam de Alferez I. 26697, para Camagüey. causando baja al Dto. F. Cienfuegos.

Administrador de la Zona Fiscal de Holguín. Remitiendo a usted oficio original de la inclusión en el Registro de Pensionados de Manuel Oro Rodríguez, como soldado del Ejército Libertador.

Administrador del Distrito Fiscal del Centro. Habana. Traslado de los pensionados Rivero Rodríguez, representados por su tutor Rafael Moya, familiares de sargento 2do. a Milagros 52 y que se han dado de baja en el Dto. de Batabanó.

Demetrio Cancio. Capdevila No. 88. Trinidad. Informándole que para dar curso al traspaso de la pensión a favor de la señora Nieves Naranjo Salinas, se hace necesario se cumplan los particulares que con fecha 8 de enero de 1932, se interesaron.

Hector Eduardo Lera García y otros. Sagua la Grande Comunicándole esta Secretaría ha acordado se le paguen las cantidades que dejó de percibir Consuelo Eurelina de los mismos apellidos, con el correspondiente informe y traslados al Administrador y Pagador. Dto. F. de Sagua la Grande.

Informe. Artículo X de la Ley de 3 de Octubre de 1923. Traspaso de pensión a Ana María Rivera, como hija del fallecido Justo Rivera, que estaba pensionado como sargento segundo del Ejército Libertador.

Informe; Artículo X de la Ley de 3 de octubre de 1923. Traspaso de la pensión a los familiares del capitán del Ejército Libertador, Juan Crisostomo Batista, I. 33 053, fallecido.

Informe; Artículo X, Ley 3 de octubre de 1923. Traspaso de pensión a Isabel Burunate y Ramos, como viuda del capitán del Ejército Libertador Vidal Torres.

Informe: Incluyendo en el Registro de Pensionados a Emiliano Reyes S. o. a. como soldado del Ejército Libertador.

Informe: Incluyendo en el Registro de Pensionados a Cirilo Rodríguez s. o. a. como soldado del Ejército Libertador.

Informe: Incluyendo en el Registro de Pensionados a Tomás Faure y Marín, como soldado del Ejército Libertador.

Informe: Incluyendo en el Registro de Pensionados a Narciso Reyes y Pupo, como soldado del Ejército Libertador.

Informe: Incluyendo en el Registro de Pensionados a José Leal y Rodríguez, como soldado del Ejército Libertador.

Informe: Incluyendo en el Registro de Pensionados a Gerardo Duquesne s. o. a. como soldado del Ejército Libertador.

Informe: Incluyendo en el Registro de Pensionados a Teodoro Jiménez Peña, como soldado del Ejército Libertador.

Informe: Incluyendo en el Registro de Pensionados a Sergio Lores y Nápoles, y otros. como hijos del soldado del Ejército Libertador Sergio Lores.

Informe: Incluyendo en el Registro de Pensionados a Julia Buceta y Hernández, como viuda del Alférez del Ejército Libertador, Hermenegildo López Peraza.

Informe: Incluyendo en el Registro de Pensionados a Eustaquio de la Torre, cp. por Bacallao, como Alferez del Ejército Libertador.

Informe: Incluyendo en el Registro de Pensionados a Julián de la Caridad Sosa Pacheco, cp. Sosa y Noya, como soldado del Ejército Libertador.

Informe: Incluyendo en el Registro de Pensionados a Rafael Reyes y Reyes, como Soldado del Ejército Libertador.

Informe: Incluyendo en el Registro de Pensionados a Nemesio Izaguirre Gutiérrez, como cabo del Ejército Libertador.

Informe: Incluyendo en el Registro de Pensionados a Miguel Reyes y Reyes, como soldado del Ejército Libertador.

Informe: Incluyendo en el Registro de Pensionados a Jacinto Pérez Rodríguez, como soldado del Ejército Libertador.

Informe: Incluyendo en el Registro de Pensionados a Indalecio Alvarez Silva, como soldado del Ejército Libertador.

Informe: Incluyendo en el Registro de Pensionados, a Buenaventura Desiderio Napoles cp. Ciro, como sargento 2do. del Ejército Libertador.

Informe: Incluyendo en el Registro de Pensionados a Agustín Fleitas soa, como soldado del Ejército Libertador.

tro de Pensionados a Eusebio Díaz soa, como soldado del Ejército Libertador.

Informe: Incluyendo en el Registro de Pensionados a Patricio Alfonso soa, como soldado del Ejército Libertador.

Informe: Incluyendo en el Registro de Pensionados a Pedro Cárdenas Cuéllar, como Teniente del Ejército Libertador.

Informe: Incluyendo en el Registro de Pensionados a Julia Hechavarría y Sánchez, como madre del cabo del Ejército Libertador Crescencio Hechavarría Sánchez.

Informe: Incluyendo en el Registro de Pensionados a Juana Eustasia Rojas Gómez, como hija del soldado del Ejército Libertador José Rojas.

Informe: Incluyendo en el Registro de Pensionados a Rafael Roque Tornes y Fonseca, cp. Tornes, como sargento 1ro. del Ejército Libertador.

Informe: Incluyendo en el Registro de Pensionados a Julio Carrillo Hidalgo, como soldado del Ejército Libertador.

La Ciénaga de Zapata pedida para desecarla

La Asociación Cooperativa de Agricultura se dirige al Jefe del Estado apoyando el proyecto

La Asociación Cooperativa Nacional de Agricultores, que preside el doctor Samalea Rey, nos manifiesta en una expresiva carta que hemos recibido, que dicha Asociación ha solicitado del Jefe del Estado una Audiencia para que una comisión de componentes de ella le haga entrega de un escrito firmado por mas de cinco mil agricultores, campesinos, comerciantes, industriales y miembros de la Prensa y por el Pueblo en general de las provincias de Habana, Matanzas y Santa Clara, solicitando la pronta aprobación del expediente de concesión de las obras de desecación y colonización de la Ciénaga de Zapata, que solicitó la Compañía Agrícola Industrial San Buenaventura en 4 de Mayo de 1931, de acuerdo con la ley y la cual tiene hace mas de dos años terminada la tramitación favorablemente, del expediente presentado, y desde Agosto de 1932, se halla este guardado en una gaveta de la Secretaria de Obras Públicas por obra y gracia del Secretario que fué de ese Departamento Ingeniero Narciso Onetti y de otros prominentes machadistas y Conservadores que últimamente lo han venido secundando.

La Compañía Agrícola Industrial San Buenaventura, solicitó esos terrenos para desecarlos y colonizarlos, dividiéndolos en fincas de cultivo de dos caballerías de tierra cada una, dotándolas de casas higiénicas, cercas y arbolado, aperos modernos de labranza, riego, caminos, semillas y auxiliando al Agricultor con $20.00 mensuales hasta obtener él su cosecha. Estas fincas serán entregadas en propiedad al Agricultor bajo un plan de colonización sabiamente estudiado, patriótico y humanitario.

Con estas obras y con las carreteras que proyecta la Compañía se dará trabajo inmediato a muchos obreros y campesinos que hoy se encuentran en la mayor miseria, y que de haber existido mas patriotismo entre nuestros titulados políticos, esas obras debieron haber sido empezadas desde hace tiempo, ayudando a nuestras clases trabajadoras a solucionar sus necesidades, evitándose con ello la formación del ejército del hambre, que desgraciadamente vemos a diario pulular por nuestras calles capitalinas, dando un triste espectáculo de nuestra situación política y económica a la vista de los extranjeros que nos visitan.

M.E.C.D. 2016

Escenario y Pantalla

NOTAS

PRE-ESTRENO DE «WONDER BAR» EN EL ENCANTO

Hoy solamente, como pre-estreno se presenta en todos los turnos, la maravillosa producción de la Warner Bros «Wonder Bar», la película que toda la Habana está esperando desde hace tiempo. «Wonder Bar» nos presenta por primera vez en la historia del cine una deslumbrante comedia musical, en que la trama es más importante que el espectáculo, en que más de una docena de artistas notabilísimos viven una tragedia desgarradora... en que el amor lo domina todo... en que a pesar de lo estupenda que es la presentación... todo queda subyugado a los sentidos momentos de emoción del drama. Mujeres coquetas, hombres que olvidan, celos pasionales y entre todo ese tumulto de emociones, las más deslumbrantes escenas de la vida nocturna de París, con sus intrigas y sus sensacionales momentos dramáticos.

Dolores del Río.

Kay Francis, Dolores del Río, Al Jolson, Ricardo Cortez, Dick Powell, Guy Kibbe, Halle Roy, Ruth Donnelly, Hugh Herbert, Louise Fazenda, Fifi D-Orsay y Merna Kennedy recibirán hoy la aclamación del público distinguido de la Habana por su estupenda labor en «Wonder Bar», el espectáculo musical más gigantesco que se ha hecho. Este grupo de artistas distinguidos se completa con más de 250 coristas y otros tantos jóvenes bailarines, una orquesta formidable y un cuerpo de variedades de extraordinaria proporción. Después de las exhibiciones de hoy no volverá a verse «Wonder Bar» sino hasta el 11 de octubre.

Mañana, «La buenaventura», otra fastuosa opereta, también de la Warner Bros, con Enrico Caruso, hijo, y Anita Campillo.

UN BUEN ESTRENO, MAÑANA, EN EL CAMPOAMOR

Se exhibe hoy por última vez el programa Universal con el estreno de una copia nueva de la emocionantísima cinta «El hombre invisible», con Gloria Stuart y el estreno de «Jugar con fuego», bella comedia con Genovieve Tobin y Edward E. Horton. Este programa se acompaña con Noticiario, cartón animado y episodio de «El tesoro del pirata».

Walter Connelly y Robert Young en «Lo que los dioses destruyen».

Mañana, un gran programa de la Columbia con «El remolino», un drama fuerte colmado de escenas, que harán latir el corazón y en cuyo reparto figuran Jack Holt, Jean Arthur, Donald Cook, Allen Jenkins, Lila Lee, Rita Leroy y John Miljan, cinta que irá acompañada del estreno en Cuba de «Lo que los dioses destruyen», con el veterano actor Walter Connolly, Robert Young y Doris Kenyon. «Lo que los dioses destruyen» tiene grandes momentos extraordinarios sobresaliendo entre ellos el naufragio de un gran transatlántico en el que se admiran en toda su horrible realidad las escenas de desesperación y heroísmo. Es una película que encierra una profunda y filosófica novela en que figuran la vida, la muerte, el sacrificio, el heroísmo, la cobardía y el amor.

NACIONAL: «LA EMPERATRIZ ESCARLATA»

Triunfa en el «Nacional» la suntuosa película de la Paramount «La Emperatriz escarlata», la obra en que se reproduce con justeza y lujo imponderable los principales episodios de la vida de Catalina II, según un diario de esta Soberana, que se conserva aún en Rusia y del cual se extrajeron los datos para formar la película.

Marlene Dietrich encarna con el talento y la personalidad que la distingue el tipo de la Emperatriz cuya ambición la llevó a los más extravagantes excesos con tal de conquistar el trono vacilante ya en las manos de su esposo el Gran Duque Pedro III, cuya imbecilidad no le dejó ver el peligro que para él entrañaba la princesita austriaca que llegó a su palacio nimbada de la más pura aureola de modestia y humildad.

Hoy se repite «La Emperatriz escarlata» en todos los turnos desde las 3.30, acompañada de Noticiario Paramount. Los precios en el Nacional, como de costumbre: 40 centavos hasta las 6.30 y después de esa hora, 50 centavos. Niños, 20 centavos a todas horas.

El día primero será el «Día Olímpico» en el Teatro Nacional, fiesta a la que asistirán todos los representantes de los clubs atléticos de Cuba y sus asociados. Se exhibirán películas sportivas de la Metro, Paramount, Warner y además se estrenará la película de la Paramount, «En busca de la belleza».

SAINT MALO Y «LA CURA» EN EL PRINCIPAL

Alfredo de Saint Malo, que es uno de los primeros violinistas del mundo cuya actuación ha sancionado, plena de entusiasmo, la Habana, se presenta hoy, en el «Principal de la Comedia», por última vez. Será con un programa colmado de incentivos y que pondrá a prueba su capacidad de ejecutante.

Para este postrer concierto de Saint Malo se han escogido las horas de la tarde.

El cartel del «Principal» encierra otro atractivo de fuerza para la noche. Se repondrá escénicamente «La cura», una de las obras más divertidas de Muñoz Seca, y acerca de la cual vale la pena decir que se representó en Madrid, unas cuatrocientas veces consecutivas.

Eugenia Zúffoli figura en su reparto, lo que ya es anuncio de buena interpretación.

Dos funciones celebran mañana jueves, en el «Principal».

La del viernes tiene un atractivo siempre fresco: «Amor y Amoríos».

Todos los públicos ven con gusto esa comedia, a no dudar de las más celebradas del extensísimo repertorio, quinteriano. Será cosa de ver a Eugenia Zúffoli en el «role» central.

El próximo «lunes popular» «La voz de su amo».

«LA HIJA DEL SOL», EL VIERNES, EN EL MARTI

Con mucha alegría recibió anoche el público en «Martí» a Julito Díaz. El popularísimo actor y autor, que, repuesto de la dolencia que lo mantuvo en cama varias semanas, ha reanudado sus labores sobre la escena de ese teatro. Julito Díaz es, sin duda, uno de los artistas mimados de nuestro público.

Esta noche, en primera tanda, a las 8 y 15, se repite Don Fulgencio, la obra que mayor número de representaciones ha alcanzado en la actual temporada y cuyo libro, debido a Julito Díaz y Carlos Robreño constituye un verdadero alarde de gracia y de ingenio.

La música, original del maestro Rodrigo Prats.

En segunda, a las 10 y 30, se repite «Es un Fuego,» último estreno del «Martí.»

Para ambos turnos rigen los precios de costumbre a base de 30 centavos.

La empresa del «Martí» nos promete para el próximo viernes la reposición de «La Hija del Sol», la gran revista original de José Sánchez Arcilla y Agustín Rodríguez y musicalizada por el maestro Gonzalo Roig, que constituye uno de los más preciados valores de nuestro teatro vernáculo.

«La Hija del Sol» será cantada por la señora Girón, Hortensia Coalla, Miguel de Grandy y Arturo Vila.

Todo está dispuesto para la gran función extraordinaria que, a beneficio de Candita Quintana, la simpatiquísima tiple cómica del «Martí», tendrá efecto el próximo martes.

Candita Quintana, que no lo ha querido confiar todo a sus simpatías personales, ha confeccionado para su velada de honor un programa pleno de atractivos.

Guanabacoa al Día

MARTA SUAREZ FERNANDEZ

Con brillantes notas terminó los exámenes de ingreso para cursar el primer año, en el Instituto Provincial de La Habana, de Segunda Enseñanza la gentil e inteligente señorita Marta Suárez Fernández.

Al consignar tan grata nueva lo hago con mi felicitación sincera a la bondadosa dama señora Dolores Fernández viuda de Suárez, madre amantísima de la estudiosa damita, exhortándola a ella para la conquista de nuevos triunfos.

LOS ESCANDALOS DE GEORGE WHITE

El día 27 de este mes será estrenada esta interesante «film», en el teatro «Carral».

La gerencia de los «Precios Fijos» queriendo regalar cinco entradas para este magno acontecimiento, viene celebrando un concurso simpático.

En una de sus vidrieras está expuesto un sobre lacrado conteniendo la fotografía de un artista.

Las personas que acierten a quien pertenece la fotografía, se le obsequiará con una entrada, debiendo entenderse que serán hasta el número de cinco y en caso de que sean más se sortearán entre ellas.

Son muchas las soluciones que viene recibiendo en sobre cerrado.

Es de esperar que el día 27 a las doce del día, hora en que se abrirá el sobre, sumen algunos cientos los sobres conteniendo soluciones.

EN EL CASINO

Es de admirar como adelantan las obras de embellecimiento del exterior del edificio social que vienen realizándose bajo la experta dirección del genial artista Miguel Alvarez, e ingeniero señor Manuel de Tapia Ruano.

Para la realización de estas obras se ha hecho una emisión de 36 bonos con un valor nominal de veinte pesos, para ser vendidos entre los socios y simpatizadores de la hispana institución.

Son muchos los ya vendidos y constantemente se reciben peticiones para ser adquiridos.

Una magnífica fiesta social ha de inaugurar el amplio salón una vez terminados los trabajos de embellecimiento.

Pronto daré a conocer el programa.

CARTA QUE RECIBO

En relación con el artículo que hube de publicar en mi crónica del ppdo. domingo, firmado por el consecuente amigo doctor Rufo López Fresquet; el compañero en la prensa y bondadoso amigo señor Pastor González, me dirige la siguiente carta:

Señor José R. Arango.

Cronista del DIARIO DE LA MARINA.

Estimado amigo y compañero:

Para aclarar ciertos conceptos que nuestro compañero el doctor Rufo López Fresquet expresó desde tu «Guanabacoa al Día», te ruego insertes en la propia crónica, la carta abierta que en esta fecha he dirigido al doctor López y que te adjunto para su publicación.

Con gracias anticipadas queda tuyo S. S.,

Pastor González.

Dice así:

Carta abierta al doctor Rufo López Fresquet.

Amigo distinguido:

Al leer «Guanabacoa al Día», he quedado sorprendido. «P. G.» en el decenario de Puga no es otro que Pastor González y si «El reloj de la Parroquia» no apareció firmado, no fué por rehuir responsabilidades, ni por jugar a los carnavales; fué por no firmar dos trabajos en la misma página.

Te molestó «El reloj de la Parroquia?» no creí que unas líneas te hicieran bajar de tu olímpica indiferencia. Mis iniciales «P. G.» no son mi mínima expresión; son mi única expresión.

De tu escrito, que se conoce, «debido a la instigación de paternidad cariñosa de algunos amigos» no merece contestarse más que la parte que dice:

«El criterio vertido en el suelto, está indicando una absoluta desconexión con los andares de organización de aquella indiscutible faena de prestigio para Guanabacoa que fué la «Semana Turística». Y esto, por que el que su hombro puso en la jornada, y aún el que solo se interesó a su final leyendo la prensa u oyendo en la radio la rendición de cuentas, sabe, aparte de la justa y capaz distribución de los ingresos de su total inversión. Si el autor de las dos letras está entre alguno de estos solo se explica su actitud por ignorancia o mala fé». Por ignorancia Rufo, por ignorancia. Aún ignoro qué se hizo con el producto de los caros «entretenimientos» de la «Semana Turística», que no me dirás se hicieron por el mejoramiento cultural y material de Guanabacoa.

Lamento que «El reloj de la Parroquia» sirva para «que se corra la bola»; pero el teniente Varona me dijo que aún quedaba algo de los «entretenimientos» y creí que sería algo más que «incomprensión».

Hubiera querido leer a Rufo por inspiración propia, sin obedecer a las «inspiraciones de los amigos». «P. G». es el mismo que protestó, con tiempo, de los «entretenimientos» y después de los cines de «relajo». Y ahora «el señor de las iniciales» le habla al doctor Rufo López Fresquet con la misma sinceridad de siempre.

Pastor González.

El doctor Rufo López Fresquet, me hace entrega de la repuesta a la anterior carta en los precisos momentos que esta crónica escribo, la cual doy a conocer:

Señor Pastor González.

Villa.

Distinguido amigo:

Solo dos líneas contestando tu carta. Una para agradecerte su envío. Otra para repetirte que estás en un error; que confundes absolutamente las atribuciones que tuvo el «Comité Gestor de la Semana Turística» y las del teniente Varona como autoridad municipal.

El Comité Gestor no tuvo nada que ver ni en la recaudación por concepto de «entretenimientos» ni con la autorización para que se produjeran. Y lo mismo con esos «cines» de que te haces comentarista. Insistó también en mi confianza con el amigo Varona, y termino recomendándote no pierdas más tu preciado tiempo y dirígete a él que, sin temor por estar limpio, exhibe la verdad desnuda.

Atentamente.

Rufo López Fresquet.

Quedan complacidos ambos amigos y yo por mi parte quedo relevado de todo compromiso al publicar estas cartas cruzadas, dando por terminada en esta crónica la polémica entablada.

TEATRO «CARRAL»

Un magnífico estreno el de esta noche «El expreso de Oriente» donde estrellas como Preston Foster, Ralph Morgan y Heather Angel, tienen a su cargo los principales papeles de la obra.

Otra cinta interesante la que ha sido filmada por los geniales actores Dorothy Jordan y Alexander Kirland, bajo el título: «La mujer paga».

A las 8 y cuarto como de costumbre.

José R. Arango de la Maza.

No existe el llamado trust de ganaderos

Un ganadero dice que la queja obedece a que los carniceros no tienen crédito para comprar

Septiembre de 1934.

Sr. Director del DIARIO DE LA MARINA.

Habana.

Muy señor mío y amigo:

Como suscriptor del periódico de su digna dirección me dirijo a usted en mi carácter de ganadero propietario y cebador de ganado para que tenga la bondad de publicar, si lo cree oportuno, las siguientes líneas:

Desde hace mucho tiempo viene publicando el Sr. Presidente de los Carniceros de la Habana que existe un trust para el ganado que se manda a la Habana.

Yo llevo aproximadamente 40 años cebando ganado y no conozco tal trust ni monopolio ni cosa que lo parezca. Lo cierto es que dado los precios del ganado, la mayor parte de los cebadores estamos arruinados hasta el punto que han tenido que salir a vivir a sus fincas y esperar allí que vayan a comprarles el ganado.

Parece que la Policía Judicial en el informe que rindió al Honorable Secretario de Justicia no está bien enterada, pues si lo estuviera no haría referencia a tal monopolio porque monopolio no ha habido en Cuba más que el firmado el 10 de Julio de 1931 y éste era más bien a petición de los ganaderos de la provincia de Oriente y Camagüey para vender sus ganados y arruinar a los de Sta. Clara, Matanzas y Pinar del Río.

Lo que les pasa a los carniceros, encomenderos e intermediarios es la falta de recursos y crédito para llevar trenes de ganado y porque da la distribución de la matanza tampoco pueden hacerlo los encomenderos.

Por lo anteriormente expuesto es por lo que en la Habana no hay más que tres firmas que reciban ganado, que son, Lykes Broos y Cía., para su matadero particular; la Compañía Ganadera de la Habana, para el Matadero Industrial que lo tienen arrendado a José Lopez Serrano y Segundo Tellechea, que lo reparte entre un grupo de encomenderos y algunos encomenderos que están juntos en la matanza, reciben pequeños lotes, pero de poca importancia.

El decreto del Honorable Secretario de Sanidad prohibiendo la entrada de carnes en la Habana beneficiadas en rastros del interior, no podía ser más acertado, por muchas causas:

Primera.—Porque los rastros del interior no reunen ni el local ni la higiene que tienen los de la Habana, careciendo de refrigeradores para conservar las carnes.

Segunda.—La carne de las reses que se matan en los mataderos de campo nunca es como la que se mata en la Habana, porque los ganaderos o cebadores al hacer la escogida de ganado para mandar a la Habana tienen siempre gran cuidado de mandar lo mejor, no por bondad, sino por el interés de conseguir mejoría en el precio.

La subida de precio en el ganado, que aún no ha llegado ni con mucho, a ser remunerativo, no obedece a trust ni monopolio sino al desastre del negocio debido a los precios a que se puso el ganado. Mientras el ganado gordo no suba de cuatro centavos en pié, en los potreros, y cuatro y medio en la Habana, no será remunerativo y por eso no pueden pagar la renta los ganaderos, ni el propietario puede pagar la contribución.

Anticipándole las gracias por la publicación de estas líneas, para demostrar que no hay trust de ganaderos, queda su affm y s. s.

Justo RODRIGUEZ.

El problema del agua en estudio del Dr. Gómez

Los terrenos de la finca «La Rosa» son los más apropiados para construir el Matadero

Concurrió ayer al Ayuntamiento el Dr. Miguel Mariano Gómez, Alcalde Municipal, firmando distintos asuntos de la Administración y recibiendo a distintas personalidades sociales y políticas de esta capital.

SE RESOLVERA EL PROBLEMA DEL AGUA

Prestando atención a las múltiples quejas de los vecinos de esta capital sobre la falta de agua en las principales horas del día y la noche, así como a todo lo expuesto por el DIARIO en atención a los clamores del comercio y la industria, propondrá el doctor Gómez Arias, ante el Consejo de Secretarios, próximamente, que el Acueducto de Marianao sea el que suministre al distrito de Colombia y sus alrededores, así como también que deje de suministrar el acueducto de esta capital al barrio de Pogolotti, para que se tenga abundante cantidad de agua para los vecinos del centro de esta capital y sus principales barrios.

PROPONDRAN LA FINCA «LA ROSA» PARA EL MATADERO

Reunidos los comisionados de las distintas entidades invitadas por el Alcalde Municipal para que inspeccionaran los terrenos que le han sido propuestos para la construcción del Matadero Municipal, han determinado, después de recorrerlos todos y estudiar la situación de cada uno, sus comunicaciones, posibilidad de agua en abundancia y demás pormenores, proponerle al municipio que debe instalarse y construirse el Matadero Municipal en la finca «La Rosa», cuyos terrenos son propiedad del Municipio.

RECAUDACIONES DEL MUNICIPIO

El Municipio ha recaudado las siguientes cantidades: por el Ejercicio Corriente, $9,421-91, por Resultas, $524.46; por Consejo Provincial, $637-73; por cuotas, $513-86 y por Espectáculos, $296-85. Existencia total en Caja: $671,532-01.

DETENIDOS POR PEGAR PASQUINES

En la madrugada anterior fueron detenidos por la policía, Lázaro Lazo Ortiz, de Marqués González y Pocito; Andrés Lobato Pérez, de Figuras 23 y Ernesto Power Pedroso, de Estrella 81, por haberlos sorprendido cuando pegaban unos pasquines, donde decía: «que hay que castigar a Powell y sus cómplices». Firmado por el Partido Revolucionario Cubano.

Los detenidos fueron presentados ante el Juez de Instrucción de Urgencia.

GACETILLAS

FAUSTO: «CUESTA ABAJO»

Dos películas de gran importancia forman hoy la base del programa en el popular teatro Fausto.

En los turnos de 3:30 5:30 y 9:30 se exhibe la monumental película de los Artistas Unidos, titulada «La Casa de Rothschild» cuyo elenco encabezan artistas de tanto renombre como George Arliss, Loretta Young, Boris Karloff y Robert Young.

También en el turno de 3:30 y luego a las 8:30, pasará por la pantalla la espléndida produción «Catalina la Grande» por Elizabeth Bergner y Douglas Fairbanks. Jr.

Noticiario, cartón animado y variedad completan el programa de hoy en el Teatro Fausto.

Precios: 20 centavos hasta las 6:30 y después 30 cts. Niños solamente 15 cts. en todos los turnos:

Para el Viernes se anuncia: «Así ama la mujer» por Joan Crawford y Franchot Tone.

NEPTUNO: «CUESTA ABAJO»

He aquí el programa que hoy se exhibe en el teatro Neptuno.

En los turnos de 2: 5:30 y 9:30 la interesante película «Cuesta Abajo» por el inimitable cantante de Tangos Carlos Gardel, considerado universalmente como el mejor intérprete y creador de los tangos argentinos. Acompañan a Gardel en «Cuesta Abajo» Mona Maris, Anita Campillo y Vicente Padula.

En los turnos de 3:30 y 8:30 ocupa la nivea pantalla la originalísima película «Pecadores sin careta» por el notable actor Chester Morris.

Noticiario, cartón animado y variedad completan el programa en todos los turnos.

Precios: 20 cts. hasta las 6:30 y después 30 cts. Niños 15 cts

Para el Viernes, la sensacional película «Así ama la Mujer» por Joan Crawford y Franchot Tone

RIVIERA: NUEVA AURORA»

En las tandas elgantes de 5:15 y 9:45 se exhibe por última vez la producción de la Metro interpretada por Jean Parker y Robert y Robert Young, que se titula «Nueva Aurora» revista y comedia. A las 4.15 y 8.15 «Hijos del Desierto» por Stan Laurel y Oliver Hardy.

Mañana matinée a las 1.30 «Los Busca Bulla», por Spencer Tracy y Jack Oakie «Molino Rojo» por Constante Bennet, revista y cartón.

Viernes «Así Ama la Mujer» por Joan Crawford.

Pronto «Gente de Arriba» y «La Cruz y la Espada».

REGINA: «EL EMPERADOR JONES»

Dos estrenos completan el programa de hoy en Regina presentados por Los Artistas Unidos.

«El Emperador Jones» por el gran actor Paul Roberson. Una opereta de las selvas. Emocionante argumento, y grandiosa interpretación. Se estrena también la linda película de aviación, y con un encantador Romance de amor. Dos cartones y la curiosidad «Parece Increible» completan el programa

Precios 15 centavos luneta hasta las 6 y media mayores y 20 después Niños y Tertulia 10.

Mañana: Este mismo programa.

Viernes sábado y domingo, «Su debut en Sociedad» y «Jimmy y Sally». El lunes «El Mujeriego»

AUDITORIUM: «PRINCESA POR UN MES»

Hoy anuncia en sus cartelones el regio teatro «Auditorium» de Vedado, un programa lleno de atracción, con la exhibición de las cintas «Princesa por un Mes» que interpretan admirablemente Sylvia Sidney y Gary Grant. Esta cinta irá en los turnos elegantes de las 4.30 y 8.30 con «Una Mujer para Dos» estupenda superproducción de Frederich March, Gary Cooper y Marian Hopkins. Revista Paramount y la graciosa comedia «Entrada Gratis».

Los precios para ambos turnos, mayores 15 centavos, hasta las 6:30 después 20, niños siempre 10, tertulia 10.

Mañana se exhibirá «Escándalos en Bohemia» y el viernes «La Comedia de la Vida».

TRIANON: «HIPS, HIPS, HOOLRAY»

En la tanda de las 4: Katherine Hepburn en «Las cuatro hermanitas» revista Metro y estreno de la comedia musical por Bert Wheeler y Robert Colsey, titulada Hips, Hips Hurray.

A las 8:30 Las Cuatro Hermanitas. En la de 9:45 Hips, Hips, Hurray.

Mañana: Mandalay, por Kay Francis, y ¡Qué Mujer» por Bárbara Stanwyck.

Para el viernes se anuncia el estreno de Carlos Gardel, Cuesta Abajo, hablada y cantada en español.

El domingo entrante: «Su sino era pecar» por Gary Grant.

PRADO: GRANDIOSO PROGRAMA

Un gran programa dedica hoy a su habitual y numerosa concurrencia el predilecto teatro «Prado», de Prado y Trocadero.

En los turnos de 3:30 6:30 y 9:30 «Mister X» es el drama más emocionante y misterioso que se ha producido en el que se nos relata con la acción mas vertiginosa y entre las escenas más impresionantes todo el horror en que vivió sumida una ciudad, mientras que el público se preguntaba: ¿Quién es Mr. X? Robert Montgomery con Lewis Stone y Elizabeth Allan, son los principales intérpretes de esta producción .

A petición en los turnos de 2:15 4:30 y 8:30 se exhibirá la lujosa Foto-opereta por la sugestiva Joan Crawford y Clark Gable y Franchot Tone. «La Bailarina» Además una comedia y un cartón musical.

Sábado y Domingo «Su sino era pecar» con la encantadora Loretta Joung y Cary Grants.

PAYRET: GRAN DEBUT, JUEVES, 27

Está fijado para el próximo jueves 27 el gran debut en este simpático coliseo, de la Compañía de Revistas y Zarzuelas españolas. Al frente de ella figura el gran actor de mucha gracia, Manuel Fernández, secundado por los no menos notables artistas María Hernández, el tenor cómico Leopoldo Reina, Alberto P. Arechabala, Carlos Badía, Alejandro Cobos y otros, completando el bello conjunto diez y seis vice-tiples de primera línea y ocho actores de categoría. Entre las vedettes se encuentran Isabel Reina, Anita Serrano, Angelita Méndez, muy conocidas del público. El espectáculo será por tandas a precios populares. El debut se iniciará con la jocosísima revista «Las Castigadoras» que va en primera tanda, y el éxito formidable y definitivo en la segunda a las 10:30 con «Ris Ras» muy picaresca obra. Auguramos un éxito enorme a esta Compañía que convertirá a «Payret» en el teatro favorito de la temporada.

RIALTO: «EL EMPERADOR JONES»

Los Artistas Unidos presentan hoy en «Rialto», dos grandes estrenos en un colosal programa.

«El Emperador Jones», creación formidable del gran actor Paul Robeson, el éxito más grandioso en los Estados Unidos. También «En Alas del Amor», película de aviación y emoción que será del agrado del público. Dos cartones y la curiosidad «Parece Increíble», completan el programa. Precios, 20 centavos luneta y preferencia. Mañana, Este mismo programa. Viernes, sábado y domingo, «Su Debut en Sociedad» y «Jimmy y Sally». El lunes «El Mujeriego» y «Bolero» el miércoles.

OLIMPIC: «ESCANDALO EN BOHEMIA»

En tanda de las 4 y 8:45 exhibe el mas popular y concurrido cine de Avenida de Wilson y B, en el Vedado, comedia, variedad, regia y muy interesante cinta «Basta de Mujeres», por Edmund Lowe y Sally Blane. A las 5:15 y 9:45, una de las mas graciosas y valiosas producciones del año, la incomparable producción «Escándalo en Bohemia», de Charles Farrell. Continúan los precios especiales establecidos durante la temporada de verano, mayores 15 centavos hasta las 6:30 y después 20 centavos, niños y tertulia 10 centavos. Precios incluyendo domingos y días festivos, y exhibiéndose por la tarde las dos películas de por la noche. Mañana «Pecadores sin Careta», y «Arriésguese usted».

UNIVERSAL: GRANDIOSO PROGRAMA HOY

Para hoy ha combinado la Empresa del confortable y concurrido «Universal», un regio programa. Función de 1 a 6 y de 6:30 a 11 a precios populares, con comedias, variedad, Soberbia super excelsa joya «Espigas de Oro», de Richard Arlen. Monumental producción «Noche tras Noche», de George Raft y Mae West. Episodio 3 de la interesante serie «La Clave Infernal». Mañana jueves «Déjame Soñar», «Cinemanía» y el episodio 4 de la Clave Infernal. Viernes «El Gato Negro» y «El Amigo Enmascarado» y «La Clave Infernal».

MUSICA Y MUSICOS

Esta tarde en la Comedia nos ofrece el gran violinista Alfredo de Saint Maló su cuarto concierto. Le acompañará el distinguido pianista Yascha Fischermann. El programa, complaciendo peticiones, será el mismo del último recital, el cual comprende, entre otros números, la Zamacueca de White, el Concierto de Mendelssohn, del que este insigne virtuoso ofrece una espléndida interpretación y la Sonata en si menor de J. S. Bach, para violín solo.

Comenzará a las cinco y media. Las lunetas, un peso; balcony, 60 y 40 centavos.

ASOCIACION ORBON

La Asociación Orbón anuncia para el próximo viernes 28, a las cinco de la tarde, en su local social, Reina 76, altos, un magnífico concierto para el que se ha combinado un excelente programa, que es como sigue:

Apertura. Sr. Agustín Irulegui.

Sonata en La mayor núm. 1. Haendel. Violín: Sr. Francisco Cao. Piano, Sr. Agustín Irulegui.

Pastoral Varié, Chopin. Piano: señorita Gladys Pernas.

Segunda parte:

Recitaciones. Sr. Gustavo Sánchez Galarraga.

Polonesa, Chopin. Piano: señorita Eloísa Mestre.

(a) Sueño de Amor, Liszt. (b) La Cathedrale Engloutie, Debussy. Piano: Sr. Agustín Irulegui.

(a) La Fileuse, Raff. (b) Scherzo en sí menor, Chopín. Piano. Señorita Amalia H. Delgado.

(a) Vuelo del Moscardón, R. Korsakoff-Rachmaninoff. (b) Preludio, Prokofieff. Piano: señor Juan Antonio Cámara.

Los asociados podrán concurrir con un acompañante.

Los asociados que no hayan abonado todavía su recibo correspondiente al mes de Septiembre, podrán hacerlo el día del concierto.

ACADEMIA ESTRADA

En los salones del Círculo de Bellas Artes, tendrán efecto mañana unos concursos de piano en los que la distinguida profesora Sarah Estrada presenta a sus alumnas Edith Rodríguez Casanova y Sergia Núñez Ayala. El programa que rendirán es el siguiente: Concierto en re menor de Mozart (segundo piano Enrique Carnicer). Lectura a primera vista y un fragmento de música impresa.

Para este acto se ha hecho una selecta invitación. Comenzará a las cinco de la tarde.

La enseñanza del Dibujo en las escuelas

Acuerdos de los instructores de dibujo en la reunión que celebraron el sábado último

Con objeto de cambiar impresiones acerca de un reciente Decreto-Ley que establece como requisito indispensable y único para dar clases de Dibujo y de Modelado en las Escuelas Normales, de enseñanza superior y primaria el título de «profesor» de la Academia «San Alejandro», se reunieron el sábado último en el Círculo de Bellas Artes los «instructores de Dibujo y Modelado.»

Sus diplomas, expedidos en la escuela Normal en 1919, tras un examen de admisión para demostrar competencia y conocimientos previos, un curso de seis meses y un examen final del que salieron solo 60 de los 116 presentados, facultan a estos profesionales para dar clases no sólo a los alumnos de las tadas escuelas, sino también a los maestros en ejercicio, tanto de dibujo como de Modelado y para desempeñar las plazas de Inspectores de Dibujo y de Modelado.

En tal sentido y van a presentar una instancia al señor Secretario de Educación para que sea reformado el Decreto-Ley respetando la primacía y la legalidad de esos títulos poseídos sobre los más recientemente creados. Para redactar esa instancia volverán a reunirse los «instructores» en el Círculo de Bellas Artes calle Industria, detrás del Capitolio, el martes a las 8 y media de la noche. Cita para esta nueva junta la Comisión Provisional, que a la vez ruega la más puntual asistencia.

Integran esta Comisión las siguientes personas: Alberto ... Catedrático de Dibujo de la Escuela Naval, Ernestina Pola Montoro de Bustamante, Juana María Más de Báez, María Cristina Morales, Mercedes Mestre Pereira, Julio Morillo y Armando Maribona.

CARTEL DEL DIA

POR LOS TEATROS:

PRINCIPAL DE LA COMEDIA.—A-1737:—A las 5 y 30: Concierto de Saint Malo. A las 9 y 30: La cura.

MARTI:—A-1851. Cía. Cubana de Zarzuela de Agustín Rodríguez. A las 8 y 45: Don Fulgencio. A las 10 y 30: Es un fuego.

POR LOS CINES:

ENCANTO:—A-4433. A todas horas: pre-estreno de Wonder Bar con Kay Francis, Dolores del Río, Ricardo Cortez, Al Jolson y otros, comedia y revista.

CAMPOAMOR:—A-7054. A todas horas: El hombre invisible. Jugar con el fuego, comedia y revista.

NACIONAL:—A-3730. A todas horas: La Emperatriz Escarlata y noticiario.

FAUSTO:—Cuesta Abajo y Catalina la Grande.

NEPTUNO:—Cuesta Abajo y Pecadores sin careta.

RIVIERA:—Nueva Aurora y Hijos del Desierto.

REGINA:—El Emperador Jones y En alas de Amor.

RIALTO:—El Emperador Jones y En alas de Amor.

AUDITORIUM:—Una mujer para dos y Princesa por un mes.

TRIANON:—Hips, Hips Hoolray y Las cuatro hermanitas.

PRADO:—Mister X. La Bailarina.

OLIMPIC:—Escándalo en Bohemia. Basta de mujeres.

UNIVERSAL:—Espigas de oro. Noche tras noche.

LIRA:—El Congreso baila. Muchachas de uniforme.

ACTUALIDADES:—Modas de 1934. El Honorable Wong.

WILSON:—Déjame soñar. Un bello Paraíso.

INGLATERRA:—Déjame soñar. Un bello paraíso.

LARA:—El hijo de Kong. Divina.

ROJO:—Voltaire. Hembra.

CUBA:—Así son los maridos. Que hay nena.

FLORENCIA:—El Guarda Marina. El hogar perdido.

TOSCA:—La guía social. La comedia de la vida.

APOLO:—El tigre del Mar Negro.

SUSCRIBASE Y ANUNCIESE EN EL «DIARIO DE LA MARINA»

GACETILLAS

LIRA: «EL CONGRESO BAILA»

Hoy se exhibe en el gran cine «Lira», el preferido de las familias, por sus comodidades, temperatura, sonido y buena proyección, un programa a base de dos extraordinarias y valiosas películas. Función corrida desde las dos de la tarde con comedia, cartón y variedad.

Sorprendente y muy interesante producción «El Congreso Baila», de Lilian Harvey. Suntuosa y exquisita joya «Muchachas de Uniforme» por Dorothea Weick. Mañana, «Déjame Soñar» y «Luces de Buenos Aires». Viernes «Alma de Médico» y «Vivamos Hoy», sábado, «La Sangre Manda», de José Bohr.

ACTUALIDADES: «MODAS DE 1934»

Ningún programa mejora al que hoy presenta «Actualidades» el teatro más confortable, ventilado, fresco, con su acreditado sonido perfecto y clara proyección. Función a las dos y noche a las 8 y 15 con Comedia y Variedad. Regia y lujosísima super joya «Modas de 1934» por William Powell y Bette Davis. Sensacional producción «El Honorable Wong», de Edward Robinson y Loretta Young. Mañana, «El Hogar Perdido» y «Aguilas Rivales». Viernes, «La Guía Social» y «Deshonor». Sábado, «Espigas de Oro» y «Un Hombrecito Valiente».

WILSON: «DEJAME SOÑAR»

Belascoaín y San Rafael, U-5863, 10 centavos de 1 y media a 6 y media y 15 centavos después, niños, 10 centavos a todas horas.

La mejor ventilación de la Habana, más fresco que en la playa, sin sufrir los rigores del sol.

Hoy, tarde y noche, revista, el cartón «Ríete Payaso» y las super producciones, «Déjame Soñar», magistral prducción extraordinaria, por Jack Oakie, y Ginger Rogers, y «Un Bello Paraíso», atracción superprema por Helen Twelvetrees, y Bruce Cabot.

A las 5 p. m. «Déjame Soñar» y «Un Bello Paraíso».

Mañana, «Sin el rugir del cañón», regia producción por Louis Wilson, y Frankie Darro; y «La Guía Social», por Collen Moore, y Alexander Kirkland.

Viernes, «El Precio de un Desliz», grandiosa producción por Claire Sinclair, aprobada para mayores de 16 años solamente.

INGLATERRA: «DEJAME SOÑAR»

San Rafael y Consulado, M-5527, 10 centavos de 1 y media a 6 y media y 1 5centavos después. Niños, 10 centavos a todas horas.

La mejor ventilación de la Habana, más fresco que en la playa, sin sufrir los rigores del sol.

Hoy, tarde y noche, la revista, el cartón «Betty se Divierte» y las super producciones, «Déjame Soñar», joya extraordinaria por Jack Oakie, y Ginger Rogers; y «Un Bello Paraíso», atracción especial, por Helen Twelvetrees, y Bruce Cabot.

A las 5 p. m. «Déjame Soñar» y «Un Bello Paraíso».

Mañana, «Sin el Rugir del Cañón, por Louis Wilson, y Frankie Darro y «La Guía Social», por Collen Moore, y Alexander Kirkland.

Viernes, «El Precio de un Desliz», magistral producción por Claire Sinclair, aprobada solamente para mayores de 16 años.

M.E.C.D. 2016

Un remedio que será peor que la enfermedad

La suspensión de las clases en las escuelas privadas es una medida carente de lógica

El aplazamiento de la apertura del curso en las escuelas, acordado con el pretexto de existir una epidemia de poliomielitis, continua sobre el tapete, ocasionando muy serios perjuicios a grandes centros de enseñanza de carácter privado, a quienes, no obstante las excelentes condiciones higiénicas que ofrecen, se les ha hecho correr la suerte de las escuelas públicas, donde tiene justa explicación la medida, ya que todas ellas se encuentran instaladas en locales faltos de condiciones y suficiente capacidad para el gran número de niños que a ellas concurre.

Estos, por otra parte, pertenecen en su mayoría a las clases más pudientes, lo que trae aparejada la posibilidad de una falta de aseo que puede favorecer la propagación de cualquier enfermedad, sea o no de carácter epidémico.

La medida, ciertamente, por lo drástica y poco fundamentada hace pensar que la Sanidad está dispuesta a volver a su antigua y enojosa política de los remedios peores que la enfermedad, recordándose al efecto aquel caso en que fueron clausuradas unas cincuenta manzanas de casas en la parte más poblada de la Habana, simplemente por haberse registrado uno o dos casos de peste bubónica, cuya confirmación dió lugar a muchas dudas.

Los Directores de colegios privados, que funcionan con la anuencia de las Secretarías de Sanidad y Educación, son los que resultan, precisamente, más perjudicados por la apremeditada disposición que nos ocupa, pues como su existencia consta en los registros de ambas Secretarías, no podrían, aunque quisieran, ignorar la orden de aplazamiento. En cambio, los colegios informales, conocidos con el nombre de «escuelitas» y las pequeñas academias, han continuado como de costumbre dando clases.

Pero, aparte de ese contrasentido, lo cierto es que en los buenos colegios, donde las condiciones higiénicas son patentes, no se han podido iniciar los cursos escolares, con perjuicio para los alumnos y también para el gran número de profesores que gana en esos planteles su subsistencia, sin percibir sueldos cuando no trabajan.

Una solución racional al problema planteado, sería la que sugiere un grupo de directores de colegios privados, en la siguiente forma, que suponemos y recomendamos a la consideración de los señores Secretarios de Educacion y de Sanidad:

I.—No autorizar la apertura de las escuelas públicas, por el hacinamiento en ellas de ninos de la clase social más pobre y que viven en las peores condiciones higiénicas, hasta que no sea dominado el peligro de la poliomielitis.

II.—Autorizar, previa licencia especial, concedida por la Direccion de Sanidad, a los colegios privados que tienen licencia de la Secretaría de Educacion, concedida de acuerdo con lo que dispone el decreto No. 301 de Marzo de 1926, por el que se rigen las escuelas privadas, para que abran sus cursos normales el primero de octubre próximo. «Belén», «La Salle», «Los Maristas», colegio «La Luz», «María Inmaculada», «Néstor L. Carbonell», «Caballero», «María Teresa Comas», «Instituto Edison», etc., etc., con los tipos de los colegios standard en esta capital, con organización pedagógica y sanitaria de primer orden, asistiendo a ellos alumnos de familias acomodadas, limpios, bien alimentados, no habiéndose dado entre ellos jamás un caso de enfermedades infecciosas.

III.—Los colegios privados de la Clase A, que acabamos de citar, aceptarían, tener por su cuenta, un médico que se hiciera responsable ante la Dirección de Sanidad, de la inspección de sus alumnos, mientras duren las actuales circunstancias.

IV.—Autorizar el funcionamiento de Academias, clase B, como las del Centro de Dependientes, Asturiano, Manrique de Lara, Dr. Rabiña, etc., porque a ellas asisten alumnos mayores de 12 años para Preparatoria y Comercio.

PARA LIBRARSE DE LOS TRASTORNOS ESTOMACALES

Siga los Consejos de su Médico

El conoce un método mejor y más rápido... No hay nada que mejore más las condiciones del estómago

Los trastornos estomacales—indigestión dolorosa, gases que dilatan el abdomen, dolores causados por ácidos, eructos agrios o náuseas—son demasiado serios para exponerse a ellos. Arruinan la belleza. Destruyen la juventud. A menudo acortan la vida y traen males más serios. POR ESO SIGA USTED LOS CONSEJOS DE SU MÉDICO.

No espere aliviarse con un antiácido ordinario. Tome lo que recetan los médicos—UN POCO DE BiSoDoL EN AGUA.

Las autoridades médicas consideran BiSoDoL como el método mejor y más rápido de atacar la causa de los trastornos estomacales. Al neutralizar el exceso de acidez, BiSoDoL calma la irritación y acelera la digestión, de modo que facilita el paso normal de los alimentos por el estómago.

Por eso que BiSoDoL alivia el dolor y elimina la molestia casi al instante, trayendo un alivio que no puede obtenerse de otra manera.

AHORA SIGA LOS CONSEJOS DE SU MÉDICO.

Empiece a tomar BiSoDoL. Los resultados le sorprenderán. De venta en todas las farmacias.

NO ES UN ENJUAGATORIO; ES UN POLVO DIGESTIVO

¡GRATIS! Sírvase llenar y enviar este cupón al Sr. IGNACIO SANCHEZ LEAL, Apartado 2211, Habana. Sírvanse enviarme una muestra liberal de BiSoDoL. Remito 5¢ para el franqueo.

Nombre.....

Calle..... Ciudad.....

Defunciones ocurridas ayer en la Habana

América González Valdés, mestiza, 38 años, Sitios número 82. Tuberculosis intestinal.

Angel Campuzano Romero, 68 años San Joaquín número 33. Asistolia.

Carmiña Garrido Fernández, blanca, 9 meses, Jesús María número 70. Nefritis aguda.

José Marrero, mestizo, 13 meses, Reparto Humo, Luyanó. Toxinfección gastro intestinal.

Pilar Alfaro Alfaro, negra, 59 años, Zanja número 104. Bronconeumonía.

Facunda Oviedo Carvajal, negra, 30 años, Hospital Mercedes. Fibroma uterino.

Zoila Luz Clara Elguera Hernández, blanca, 46 años, Egido número 11. Cáncer uterino.

Sabino García Cepero, mestiza, 45 años, Hospital Universitario. Anemia parasitaria.

Encarnación Martínez, blanca, 27 años, Hospital Universitario. Apendicitis aguda.

Nicolás Reyes Castillo, negro, 80 años, Llansó, Arroyo Naranjo. Enteritis crónica.

Mercedes Hernández, blanca, 60 años, Estrella número 125. Nefritis crónica.

Carmelina García, blanca, 21 años, San Lázaro número 222. Bronconeumonía.

Francisco Gómez Rubido, blanco, 75 años, Quinta La Benéfica. Arterio esclerosis.

María Galarraga Dieppa, blanca, 66 años, Aguiar número 115. Edema pulmonar.

Pedro Navarro Suárez, blanco, 6 días, Luyanó número 63. Debilidad congénita.

Alfonso Ballester Ruíz, blanco, 33 años, Hospital Las Animas. Fiebre tifoidea.

Feliciana Vázquez Nedón, blanca, 64 años, Colina letra A. Insuficiencia órtica.

Félix González Pérez, blanco, 30 años, Quinta de Dependientes. Tuberculosis pulmonar.

María Vara, blanca, 66 años, Asilo Nacional. Arterio esclerosis.

†

E. P. D.

Dolores López

Viuda de Sirera

(Ha fallecido después de recibir los Santos Sacramentos)

Y dispuesto su entierro para hoy día 26 a las 4 de la tarde, sus hijas, hijos políticos y nietos, invitan a sus amistades para acompañar el cadáver desde la casa mortuoria, Miramar 83, Rpt. Columbia, Marianao, hasta el cementerio de Colón, favor que agradecerán eternamente.

Habana, Septiembre 26 de 1934.

María, Josefina, Hortensia y Juana (ausente) Sirera y López; Juan Rebozo; Juan Santiago Knight; Dr. Angel Vieta.

SUSCRIBASE Y ANUNCIESE EN EL «DIARIO DE LA MARINA»

Crónica Habanera

(Continuación de la Pág. CINCO)

QUINCE AÑOS

Recientemente ha cumplido los quince años, la dulce edad, una señorita muy graciosa, Rosa Amparo Añorga y García.

Es hija la señorita Añorga, del doctor Joaquín Añorga, Director del Colegio «La Luz», Catedrático de la Escuela de Comercio y Presidente de la Junta de Educación, y de su gentil esposa Amparo García.

ALMUERZO-HOMENAJE

El doctor Jorge Mañach, Director del periódico «Acción» y su distinguida esposa Margot Baños, fueron objeto ayer de un afectuoso homenaje, que les fué tributado en forma de almuerzo en el hotel «Inglaterra».

Acto en la intimidad al cual asistieron, invitados especialmente, el doctor Luis del Valle, Tesorero de la Empresa que edita el periódico «Acción»; el doctor Luis Baralt, ex Secretario de Instrucción Pública y el doctor Francisco Ichaso, el culto periodista y su gentil esposa Mary Caballero.

Además se encontraban presentes la señora Evelia Méndez de Valdés Rodríguez, distinguida cronista de «Ahora»; el señor Miguel Baguer, cronista de «Información» y señora Tulita Bosque; el señor Julio de Céspedes, cronista de «El Mundo» y señora Evangelina de la Vega y nuestros compañeros Lombardo y Bravo, del DIARIO DE LA MARINA.

Se pasó el rato agradablemente en amena charla de sobremesa, que duró hasta cerca de las tres de la tarde, después del almuerzo exquisito que sirvió el acreditado restaurant del hotel «Inglaterra».

IN MEMORIAN

Cúmplese en la fecha de mañana, día 27, el segundo año de la trágica desaparición del doctor Miguel Angel Aguiar, uno de nuestros más distinguidos abogados y políticos, que fué abatido a tiros alevosa y criminalmente.

A su eterna memoria se celebrarán ese día, a las ocho y media de la mañana, solemnes honras fúnebres en la Capilla Central del Cementerio. Concluídas éstas, el doctor Carlos Manuel de la Cruz, pronunciará una breve oración fúnebre desde la tumba del inolvidable caballero.

PETICION DE MANO

Ofelia de Castro, bella y gentil señorita, ha sido pedida en matrimonio para el joven Pablo Sentmanat.

Petición que hizo a nombre del novio, el doctor Alejandro Vergara Leonard, ex Alcalde de la Habana, ante los padres de la novia, capitán Aniceto de Castro Carabeo y señora Serafina Rodríguez de Castro.

La boda ha sido señalada para el próximo mes de octubre.

EN LA PARROQUIA DEL VEDADO

Una ceremonia nupcial, de grandes simpatías, se celebró ayer tarde ante el altar mayor de la Iglesia Parroquial del Vedado.

Unieron para siempre sus destinos una simpática pareja, la señorita Marcelina Alonso Martínez y el señor Arturo Puentes Touzet.

Un adorno floral de gran belleza, lució para el acto la parroquia del Vedado, obra de «El Clavel», el renombrado jardín de los hermanos Armand.

Plantas y flores se combinaban con arte y con maestría en el altar, en la baranda del presbiterio y en la senda nupcial.

El ramo de mano era también una obra exquisita de «El Clavel», y estaba confeccionado con gardenias y dalias con caídas de jazmines de Persia que afectaban la forma de una concha.

Fueron padrinos la señora Cuca Puente de Clarck ky el conocido almacenista de tabaco, señor Eustaquio Alonso Forcelledo.

Como testigos firmaron, por ella, el doctor Miguel Garrido y los señores Pedro Arenal y Francisco Lamuiño, y por él, los señores Lucas Clarck, Manuel Santeiro y José Touzet.

Una luna de miel interminable deseamos a los cónyuges.

RAFAEL CASTRO MONTEJO

El simpático joven Rafael Castro Montejo, acaba de graduarse de piloto de aviación tras rigurosos ejercicios en la Academia de Fylod Bennet Field, una de las mejores Escuelas de Aviación de los Estados Unidos, donde ha cursado todo el año con gran aprovechamiento.

Terminado ya su grado, entra ahora en su segundo año de ingeniero aeronáutico en la New York University.

Felicidades.

Edel FARRES

PLUMAS PARA ADORNO DE SOMBRERO

Todo cuanto se puede pedir para adorno de sombrero lo tiene esta casa.

SOMBREROS

Tenemos los modelos más modernos, llegan el día 1o. de Octubre.

LA ZARZUELA

Neptuno y Campanario

Cargamento de alcoholes se saca a remate

En el día de ayer comenzó a efectuarse el traslado de los efectos existentes en la fábrica clandestina de alcoholes en El Cano denominada «El Cano Manufacturing Co», siendo su propietario actualmente en rebeldía, Charles W. Jonhnson.

Este traslado obedece a órdenes del Jefe de la Sección del Impuesto del Empréstito de 35 millones doctor Sánchez Govín. En dicho alambique existen depósitados 43,500 litros de alcohol y aguardiente, cargamento que será almacenado en la antigua Maestranza, bajo custodia de Inspectores de la referida Sección.

Oportunamente se celebrará la subasta de esos alcoholes, lo cual permitirá al Estado recuperar $8.000 que se le adeudan por infracciones cometidas por el señor Jonhnson.

A este señor también lo reclaman, por otras causas, los Juzgados de Instrucción y Correccional y el Distrito Fiscal de Marianao, suponiendo se encuentre fuera del territorio nacional.

DOS DETENIDOS POR ASALTO

Los detectives de la Policía Técnica, Rivero y Rodríguez, arrestaron ayer, a Anselmo Mesa, de 15 años y Marcelino Cárdenas Scott, sin domicilios conocidos, por ser los autores del asalto a Ricardo Lama Otaño.

DR. CABRERA

RADIOLOGO

De vuelta de su viaje ha reanudado sus exámenes y tratamientos.

San Miguel 116. A-4198.

RECORD

Excelente Revista de Modas Europeas que junto con "DISTINCION" y "TRES ELEGANT" se recibe todos los meses conteniendo las últimas creaciones de los modistos más afamados de París, Londres y Viena.

"RECORD" 166, que se distribuirá entre los suscriptores esta misma semana es el primer número que llega mejorado con 36 modelos de vestidos en colores, y hasta el total de 140, los litografiados y rotograbados; con un Patrón de Corte adicional.

Contiene además el "RE CORD" actual, diseños de vestidos para niños y variedad de labores. Los Modelos de vestidos para el Invierno de 1934-35, son todos prácticos y del más refinado gusto.

Villaclareñas

EL RECITAL DE LA COSME

Al fin ha podido disfrutar la sociedad de Villaclara del puro arte recitativo de Eusebia Cosme, motivando su presentación en el bello teatro «La Caridad», un acontecimiento de primer orden.

Abarrotada la sala, los palcos con sillas extras y las localidades altas sin un hueco, ya que toda Villaclara, deseosa de admirarla y justificar por sí los juicios sobre la Cosme, allí se congregó.

Y las esperanzas no fueron defraudadas.

Eh la Cosme un valor positivo.

Después de la presentación del Dr. Ramón Cornide, salió al palco escénico entre aplausos, y éstos se prodigaron en forma de ovaciones tras de sus magistrales recitaciones.

Un éxito de primer orden.

Terminado el acto, el Sr. Emilio de Armas, empresario del «Caridad», reunió en «El Central» en su torno a todos los intelectuales y allí desgranó su verbo siempre sugestivo el Dr. José Antonio Pascual.

Muy contenta de Villaclara se va la Cosme.

Tanto, que le dará su sorpresa al Ateneo presentándose en una de las mañanas de su ciclo.

GRATA VISITA

La de la Sra. Emilita Díaz de Iznaga designada delegada de la Alianza Nacional Femenina en esta ciudad.

Ha iniciado ella sus labores de organización de la Delegación en Villaclara y el éxito le acompaña, pues las inscripciones se multiplican.

Constante labor es la que realiza.

Y para darnos cuenta de sus propósitos, muy laudables, nos ha visitado. Tendrá la Alianza en Villaclara su casa, con clases para las féminas.

Y ante las relaciones de la señora Díaz de Iznaga es de esperarse sea una colectividad potente y de grandes beneficios a la comunidad.

CAMPAÑA PRO PAZ

La ha iniciado el Club Rotario local, que al Sr. Silvio Payrol Arencibia tiene de presidente. Ya aparecen por todas partes los pasquines, interesando de los cubanos su aporte a la gestión.

Del amor entre todos como hermanos, y después de las actividades especiales de cada cual en favor del trabajo, depende la vida de la República.

Muy felicitados están siendo los rotarios por su labor.

Por cierto, que se acordó una felicitación del Club al Sr. Angel Linares, por haber colocado en su establecimiento, en hermoso marco, un recorte del rotograbado del DIARIO, en relación con esta campaña.

ELVIRITA FABRE

Se hacen gestiones a fin de hacer posible una actuación de la notable violinista cubana, hija de Sagua la Grande, señorita Elvirita Fabré, en nuestro «Caridad».

Un valor positivo del arte musical esta dominadora del arco.

Cuba entera debe conocerla, para que admire un prestigio suyo.

NOBLE FINALIDAD

Tiene la excursión de los integrantes de las Conferencias de San Vicente de Paúl, a Placetas, el domingo.

Va al frente de los romeros el Vicario de la ciudad, Pbro. Angel Tudurí y Perera.

Oirán la Misa en la Parroquia de Placetas, se acercarán al Santo Banquete y disfrutarán de horas de esparcimiento.

El remanente de los gastos se dedicará a las Conferencias.

Obra de silencio, pero que hace llegar el bien espiritual y material a muchos hogares.

BIEN YA

Margot Andino, la interesante femina tan sociable y tan culta, ha pasado su inicio grippal en su nueva residencia de la calle de la Gloria.

Nueva que nos apresuramos a hacer pública.

Armando A. MACHADO

En Chile se hicieron pruebas de gases lacrimógenos contra 120 presos, ante funcionarios

La investigación del Senado norteamericano respecto a la venta de armas y municiones ha sido suspendida hasta noviembre. La Lake Erie Chemical, trató de violar la Ley

WASHINGTON, Sept. 25. (AP.)—(AP.)—Se han presentado pruebas a la Comisión senatorial que investiga los métodos de venta y practicas de las fábricas de armamentos y municiones de los Estados Unidos, según las cuales resulta que el agente en Chile de la Lakeerie Company hizo una demostración acerca de los gases lacrimógenos, empleándolos contra ciento veinte presos, a presencia de los funcionarios del Gobierno chileno. Dícese que cuando se comenzó la aplicación de los gases, los presos fueron encerrados.

El Senador Nye, que forma parte de la Comisión, preguntó en vista de estas pruebas:

«¿De manera que usted convirtió en curieles a un puñado de pobres diablos que no podían defenderse?»

B. C. Goss, presidente de la Lakeerie Company, contestó diciendo que los efectos de los gases no son perjudiciales a la salud.

WASHINGTON, septiembre 25.—Las investigaciones en relación con el asunto de las municiones han sido aplazadas hasta fines de noviembre después que Stevens Hamilton, Recibidor de la Aduana de New York, aseguró que el Gobierno no puede evitar la violación de los embargos de armas, debido a que las leyes no estipulan penalidades para las declaraciones falsas en las exportaciones, y dijo que el único remedio está en hacer una inspección cuidadosa, lo que requiere un gran número de empleados extras.

Anteriormente E. D. Tupper, Jefe de la División de Comercio Extranjero, Sección de Estadísticas Comerciales, había llamado la atención hacia el reciente aumento en las exportaciones al Japón de materiales utilizables para la guerra. Dijo que la exportación de algodón para el Japón aumentó un 617 por ciento entre 1929 y 19333. Los envíos de chatarra y acero aumentaron un 163 por ciento y también aumentaron considerablemente las exportaciones de plomo en barras y nitrato de sodio.

Ha demostrado que B. C. Goss, Presidente de la Lake Erie Chimical Co. fué a Turquía en 1934 con objeto de discutir la formación de un producto quimico para la guerra, aunque se violaran las reglas de la Liga de las Naciones. El Senador Pope predijo que revelaciones como las que se han hecho en la investigación, son la causa de que los gobiernos del mundo entero asuman los monopolios y la regulación estricta de la construcción de armamentos.

DETENIDO «COME EN CUBO»

Por la policía fué detenido en los muelles de la Ward Line, Francisco Rodríguez Lavín, más conocido por «Come en Cubo», por aparecer acusado de ser uno de los que disparó contra Mario Marín Rodríguez causándole la muerte, hecho ocurrido en San Nicolás y Rubalcaba, el día 31 de agosto, pasado.

«Come en Cubo», ingresó en el Vivac.

UNA SOLICITUD DEL DR. SARRA

El doctor Ernesto Sarrá, ha interesado del Secretario de Hacienda, que el cobro del impuesto por venta de hidrato de sodio y de carbonato de sosa se lleve a cabo en el futuro a medida que se vayan realizando las ventas de dichos productos farmacéuticos.

Esta petición tenemos entendido que será desestimada por el Secretario de Hacienda, por improcedente, pues resultaría un privilegio que la República no reconoce.

... *y ahora*

¡HASTA LA SEMANA QUE VIENE!

HE AQUI sólo una de las numerosas ventajas que le brinda a la moderna ama de casa un buen refrigerador eléctrico: La facilidad de comprar en una sola visita al mercado las provisiones de toda una semana, con la doble ventaja de la economía que así se realiza y la seguridad de tener los alimentos saludablemente conservados, a una temperatura uniforme y científicamente correcta a todas horas—de dia o de noche.

El Ultra-Moderno Refrigerador

GENERAL ELECTRIC

ofrece estas exclusivas características:

Gabinete todo de acero revestido interiormente de porcelana.
Congelador de acero inoxidable.
Luz interior automática
Pedal para abrir la puerta
Entrepaños corredizos.
Control para graduar la rapidez de la congelación.
Deshelador automático.
Recipiente para vegetales.
Funcionamiento silencioso.
Consumo mínimo de corriente.

¡Existen en uso más de 2.000,000 de General Electric en todo el mundo!

Cía. Cubana de Electricidad

A las Ordenes del Público

Anunciarse en

DIARIO DE LA MARINA

es vender

la mercancía que se **PROPONGA**

M.E.C.D. 2016

INFORMACION TELEGRAFICA DEL INTERIOR DE LA ISLA

Por nuestros Corresponsales a través del hilo directo del DIARIO DE LA MARINA

PINAR DEL RIO

PIDEN NO SEA REMOVIDO DEL CARGO EL JEFE DE COMUNICACIONES DE SAN LUIS

SAN LUIS de P. DEL RIO.— septiembre 25.—DIARIO. Habana.—Todas las clases sociales y elementos populares de este Término, piden al Gobierno Central no sea removido del cargo de Jefe Local de Comunicaciones el señor Heriberto Inguanzo, empleado ejemplar que ha sostenido excelente servicio desde que dirige esta oficina. Se esepra que el Secretario de Comunicaciones atenderá esta justa petición del pueblo.—Mármol. Corresponsal.

HABANA

SE DESENVUELVE NORMALMENTE EL CENSO

REGLA, Septiembre 25. DIARIO. Los trabajos del Censo se desenvuelven normalmente en este Término alcanzando las inscripciones efectuadas a unas dos mil personas. Dada la competencia y actividad de los enumeradores, quedará terminado el Censo dentro de 30 días.

LAS OPOSICIONES PARA MAESTROS DE LA ESCUELA «A. DE SANTA CRUZ»

El día 28 del actual tendrá efecto las oposiciones para cubrir plazas de maestros municipales destinados a la Escuela «Agustín de Santa Cruz» creada por Decreto del Alcalde señor Domingo Irisarri, con fecha 22 de mayo.

Entrevistado por este Corresponsal, el Alcalde Irisarri nos manifestó que prevalecerá el espíritu de justicia al juzgarse los ejercicios y que triunfarán los que muestren mayor capacidad. Han acudido a esta convocatoria maestros normales y doctores en Pedagogía residentes en la Habana, Santa Clara, Lajas, Cruces; San Fernando y Cienfuegos. En estas oposiciones asegúranos el Alcalde, no habrá privilegios para nadie ni servirán de nada los padrinazgos ni las recomendaciones. La capacidad se abrirá paso sobre todo. **Obdulio A. García.** Corresponsal.

DESALOJO DE UNA PROPIEDAD DEL ESTADO

REGLA, Septiembre 24. DIARIO. Habana.— La Secretaría de Hacienda ha comunicado al custodio de la casa de Martí número 202, Sr. Abelardo Echezárraga Mirín, que desaloje en un plazo de diez días esa propiedad del Estado.

Dicha casa está actualmente habitada por numerosas familias pobres, carentes de albergue.

Pérez, Corresponsal.

DETENIDO POR UN SOLDADO UN FUNCIONARIO JUDICIAL, ACUSADO DE AMENAZAS Y COACCION

MARIANAO, Sept. 25.—En horas de la tarde fué detenido el primer suplente del Juzgado Municipal y Correccional de San José de las Lajas, en funciones de juez en la actualidad.

La detención la llevó a cabo un soldado del Ejército en el local del propio juzgado, conduciéndolo a la Comandancia, donde lo acusó de amenazas y coacción a un soldado nombrado Novo, que se encuentra recluido en el hospital a consecuencia de una herida de bala.

Según refiere el soldado de referencia el citado funcionario judicial fué a entrevistarse con Novo en calidad de abogado de Asterio Cabrera, que lo hirió en la noche del cuatro de septiembre, para que no lo acusara.

El juez de Marianao dispuso su libertad.—**Martínez**, Corresponsal.

DENUNCIA EL DR RODRIGUEZ RENDUELES

El Dr. Anselmo Rodríguez Rendueles, Juez Municipal y Correccional, Suplente de San José de las Lajas, denunció hoy ante el Juzgado que en su carácter de Letrado defensor del soldado Arterio Cabrera Rodríguez, acusado de lesiones al sanitario del Ejército Carlos Novo Ponce, que resultó herido en una refriega a tiros con el antes citado Cabrera, el 4 de Septiembre, fué a ver a Novo para tratar de convencerlo de que no acusara a su patrocinado y que al salir de su despacho de Juez fué detenido por un soldado que portaba un rifle, quien lo condujo al Cuartel Máximo Gómez, en la Habana donde estuvo privado de libertad hasta las siete de la noche, hora en que fué trasladado a Columbia, de donde a las ocho, fué llevado al Vivac de Marianao y puesto a disposición del Juez Dr. Anaya Murillo acusado de amenazas y coacción. El citado Juez lo dejó en libertad por haber comprobado que no existen los cargos formulados contra el Dr. Rodríguez Rendueles **A. Martínez**, Corresponsal

SIGUEN EN HUELGA LOS ENUMERADORES

GUANABACOA, septiembre 25.— DIARIO. Habana.—Siguen en huelga los enumeradores de esta localidad y los de los barrios rurales del Término por haber hecho las mismas peticiones que los de la Habana, pero a pesar de eso son muchos los que se presentan en la Junta Electoral, solicitando puestos. Es necesario instalar un teléfono en esa Junta urgentemente.—**Francisco Cortés.** Corresponsal.

LESIONADO POR UNA DEUDA DE CINCO CENTAVOS

MARIANAO, Sept. 25.—Con motivo de una deuda de cinco centavos, que no le pudo pagar, un dulcero que se encuentra estacionado corrientemente en el Country Club, nombrado Sergio Osquelaza, agredió con un cuchillo, en horas de la tarde de hoy, a Luis Peral Rivero, de 17 años y vecino de Primelles y O-Farrill.

El lesionado fué asistido en el centro de urgencia, del Reparto Almendares, de varias heridas en la región frontal.

INTOXICADA

Rosa González Fernández, de 26 años de edad y vecina de Lllega y Pon, fué asistida por el doctor Anglés, en el centro de socorro, de una intoxicación de carácter grave.

Todo parece indicar que tomó tal determinación por encontrarse aburrida de la vida.

Ha sido trasladada al Hospital Universitario.

ENCONTRADA UNA BOMBA DE DIEZ LIBRAS

El sargento Trabanca, experto en explosivos, se constituyó en la tarde de hoy en la calle 6 esquina a 13, en el Reparto de Almendares, donde se encuentra situada la bodega «La Parra», de la propiedad de Rafael Amor.

Inmediatamente procedió a trasladar el niple, de 10 libras de peso, que había en la misma para un solar yermo, donde hizo explosión al descargar sobre él, desde cierta distancia, su revólver.

VIGILANTES AGREDIDOS ESTA SEMANA POR INDIVIDUOS DESCONOCIDOS

Durante los días que van de la presente semana han sido agredidos, con arma de fuego, por individuos desconocidos, los vigilantes que reseñamos a continuación: José Quijano, de posta en Pasaje D y la calle 5, en Buenavista; Tomás Jaime, en Pasaje A y la calle 6; José Rodríguez Milián, en el Reparto de Hornos; José Manuel Fernández Salavarría, en Arroyo Arenas y Eugenio Martínez, también en el Reparto de Hornos.

Los disparos han sido hechos desde máquinas que se han dado inmediatamente a la fuga.

SIGUEN A OSCURAS NUMEROSAS CALLES

Continúan a oscuras numerosas calles de esta localidad, pues la Compañía de Electricidad alega que no repone los focos porque el municipio no le paga las cantidades que le adeuda.

El alcalde Varela ha citado a los empleados del municipio para que vayan a trabajar a fin de adelantar los expedientes de apremio de los contribuyentes.—**Martínez**, Corresponsal.

SANTA CLARA

PENA DE MUERTE PARA LOS MATADORES DEL DOCTOR JOSE FERMIN FIGUEROA

SANTA CLARA, Sept. 25. DIARIO, Habana.—La Sala Primera de la Audiencia de esta ciudad comenzó a conocer, en juicio oral y público, del proceso instruido por la muerte del Jefe Local de Sanidad de Cienfuegos, Dr. José Fermín Figueroa, seguido contra Abelardo Rodríguez del Rey, Milagros Pedraja Cano y Carlos Cerro Díaz, a los que se imputa el delito de asesinato por el Fiscal, el que pide sean condenados a la pena de muerte. Se practicó la prueba de confesión de los encausados y declararon numerosos testigos, suspendiéndose el juicio para continuarlo mañana. El Tribunal está presidido por el recto magistrado doctor Ramiro Moisés Rencurrell. La defensa está a cargo de los letrados Rafael García Pérez y Horacio Meruelos.

EL ALCALDE IRIZARRI Y LA ZONA FRANCA PARA CIENFUEGOS.

CIENFUEGOS, septiembre 24.— DIARIO. Habana.—En el tren directo de esta noche partió para la Habana, el Alcalde Municipal señor Domingo Irizarri, acompañado de Fernando Alvarez, que lleva la representación de las organizaciones obreras, con objeto de recabar del Gobierno, que se active en el Consejo de Secretarios la aprobación de la Zona Franca en nuestro puerto. El compañero Porfirio de la Peña ofrecerá proximamente diversas planas en el rotograbado del DIARIO, demostrando la potencialidad industrial, comercial y agrícola de Cienfuegos en sus diversos aspectos, y las excepcionales condiciones del puerto cienfueguero, para la implantación de dicha Zona. —Obdulio. García. Corresponsal.

SE SUICIDO CON TINTA RAPIDA

BAEZ, septiembre 25. — DIARIO. A las doce m., de ayer puso fin a su existencia la señorita Juana León Díaz, de 18 años de edad, mestiza, ingiriendo para llevar a cabo sus propósitos un frasco de tinta rápida. Ignóranse las causas que la llevaron a tan extrema resolución.—Marín. Corresponsal.

INGRESARON EN EL VIVAC POR ACTOS DE SABOTAGE

REMEDIOS, septiembre 25. DIARIO. Habana.—Conducidos por una pareja del Ejército, ingresaron hoy en el Vivac municipal remitidos por el Juez Municipal de Placetas a disposición del Juzgado de Urgencia, los detenidos en aquel pueblo por la policía municipal que los acusa de practicar actos de sabotage. Nómbranse dichos señores: Marcelo Plasencia Cremata, Antonio Martínez Recio, Manuel Dapena Sousa, José Prado Vázquez, Generoso García Cid, y Arturo Cardama Cid, todos empleados de la oficina central de Teléfonos de la Habana, declarados en huelga. **Veranes.**—Corresponsal.

RANCHO VELOZ, septiembre 25. DIARIO. Habana.—Quéjanse los empleados de la Junta Electoral de que vienen trabajando horas extraordinarias durante la noche, y que no les abona el Estado por esas labores. Hilario Acana, comparecerá al Juzgado acusado de no querer inscribirse. Bellas señoritas enumeradoras están procediendo a verificar las inscripciones en los barrios rurales, trasladándose a caballo de un lugar a otro. **Sarabia.** Corresponsal.

CAMAGUEY

LA POLICIA ASALTO UN BANCO DE CHARADA

CAMAGUEY, Sept. 25. DIARIO, Habana. — Esta tarde los expertos asaltaron un banco de charada china, que funcionaba en esta ciudad, siendo detenidos muchos de los que se encontraban en el local. La policía ha iniciado una intensa campaña contra los elementos maleantes.

FALLECIO EN EL HOSPITAL UN INDIVIDUO DESCONOCIDO

Bajo los efectos de un intenso ataque, fué recogido un individuo desconocido, que se encontraba tirado en el suelo, en la calle Martí, siendo conducido al Hospital «Angel Guerra», llegando al mismo en estado comatoso, falleciendo poco después, sin haberle podido tomar declaración, ni conocer sus generales. **Lechuga.**

TOMO POSESION EL NUEVO ALCALDE, DOCTOR PINO

MORON, Sept. 25. DIARIO, Habana.—El señor Manuel Gómez, de filiación auténtico, que hasta ahora había sido Alcalde de esta ciudad, hizo entrega hoy de ese cargo, de acuerdo con una orden recibida del Cuartel Agramonte, al doctor Martín J. Pino, de filiación nacionalista. A dicho acto fueron invitados las sociedades locales, que mandaron su representación.

De ambos actos dió fe el licenciado José Tato Sánchez. En el transcurso de la trasmisión de poderes reinó la mayor armonía. Miembros del Ejército custodian el palacio municipal.

El comité local Pro-Obras Públicas espera del doctor Martín J. Pino la cooperación más decidida hasta conseguir de los poderes centrales la construcción de varias obras que hay solicitadas.— **Antonio Pila**, Corresponsal.

CONTINUA AGRAVANDOSE EL PROBLEMA DEL «REALENGO 18»

CENTRAL «ALMEIDA», septiembre 25. DIARIO. Habana.—Son muy comentadas en esta localidad las noticias publicadas hoy en el periódico «Adelante» acerca del Realengo 18. Según informes obtenidos hoy por este corresponsal, los campesinos de ese Realengo no aceptarán la proposición hecha por el Administrador del Central «Almeida» en la Secretaría de Justicia, pués consideran un ardid la continuación del deslinde, ya que de nada les sirve que se investigue durante un año si la compañía, de acuerdo con un fallo del Tribunal Supremo, es dueña de los terrenos.

Los campesinos siguen agrupados en sus campamentos, establecidos en plena manigua, dispuestos a defender con su vida las tierras que les pertenecen. Estos alegan que, de realizarse el deslinde con la protección del Ejército, sobrevendrá lo que a toda costa quieren evitar: choques lamentables y sangrientos, que pueden originar graves protestas en otros lugares de la República. En esta comarca reina honda expectación ante el cariz que van tomando los acontecimientos, protestando todos de la actitud adoptada por esta compañía extranjera que ya es dueña de más de cuatro mil caballería de tierra en la provincia de Oriente, y aún quiere las del Realengo 18.

FUERTES PROTESTAS CONTRA EL FERROCARRIL DEL ESTE

En la mañana de hoy se produjo en esta localidad un espectáculo deprimente entre los pasajeros de un ómnibus de línea, los que se vieron precisados, como de costumbre, a viajar sentados en los fardos y equipajes del expreso, así como de pie y apretujados, como las reses. Por este motivo se recrudecieron las protestas contra la empresa del Ferrocarril del Este, que viene cometiendo incontables abusos.

El público, cansado de semejantes procedimientos, forma a diario graves escándalos con el fin de que las autoridades y la comisión de ferrocarriles obliguen a la compañía a prestar mejor servicio y a asegurar la vida de los pasajeros. **R. López.** Corresponsal.

ORIENTE

POR CONSIDERARSE PRETERIDOS, PROTESTAN LOS VETERANOS

SANTIAGO DE CUBA, Sept. 25 DIAIO, Habana.—Los veteranos de Holguín celebraron una importante asamblea, en la que acordaron protestar de la pretericion de que son objeto, ya que los veteranos de otras provincias cobran mensualmente. En cambio a los orientales, según ellos, se les deben tres meses.

UN CONATO DE INCENDIO

En la noche de anteayer varios individuos pretendieron incendiar los almacenes de Garcés y Puente, en Palma Soriano. Una de las puertas de dicho establecimiento fué destruida por el fuego, el que sofocaron varios vecinos rápidamente. Se ignora quiénes son los autores de este atentado a la propiedad.

INAUGURADO EL CURSO EN LA ESCUELA DE COMERCIO

Esta noche se ha inaugurado el Curso Escolar en la Escuela de Comercio. Por tal motivo se llevó a efecto una velada brillantísima.

HERIDO GRAVE UN MENOR

Onésimo Bombale, de 13 años de edad y vecino de Lorraine, fué asistido en Emergencias de graves lesiones que se produjo al lanzarse de un ómnibus en la Avenida Garzón. El citado menor es uno de los muchos que acostumbran a viajar «gratis».

ACCIDENTE AUTOMOVILISTICO

En la carretera central y en el lugar conocido por Melgarejo, se volcó el automóvil en que viajaba el doctor Eduardo Badiola, médico de la Colonia Española de esta ciudad, resultando herido menos grave y siendo asistido en Emergencias por el doctor Riera. A dicho doctor le acompañaba el comerciante Antonio Cervera, que resultó ileso.— **García**, Corresponsal.

JUBILO EN GUANTANAMO POR LA LLEGADA DE VARIAS UNIDADES DE GUERRA

GUANTANAMO, septiembre 25. DIARIO. Habana. — Hasta ahora han entrado en la Estación Naval unos 17 barcos de guerra norteamericanos. El resto de la escuadra no llegará hasta el día 30 del presente. Entre los que llegaron hay 7 acorazados y 10 destroyers, con 20 aeroplanos. Para los primeros días de Octubre se supone que habrá en esta zona 60 barcos de todas clases, los que harán prácticas de guerra hasta el día 20 de dicho mes.

A esta ciudad bajan diariamente unos 500 hombres, menos hoy que sólo vinieron 100. En los primeros días de Octubre vendrán, los sábados y domingos, 1,000, y 500 en los demás días de la semana. Todos ellos permanecerán varias horas en tierra, esperándose que por tal motivo beneficien notablemente esta población.

Reina aquí gran entuisasmo ante la noticia de que se reunirán en aguas cubanas las escuadras americanas del Atlántico y del Pacífico, hallándose entre ellas el porta-aeroplanos «Lexington».—**Alvarez**, Corresponsal.

HONDO MALESTAR POR EL CIERRE DE UNA CARRETERA

VEGUITA, Oriente, septiembre 25. DIARIO. Habana.—La resolución del Alcalde Municipal de Bayamo, teniente Ferrer, quien asesorado según se dice del Ex-Juez de Manzanillo señor Sigfrido Solís León, ha ordenado el cierre de la carretera de Barrancas a Julia, produjo hondo malestar en esta extensa barriada, no habiéndose lamentado ayer hechos luctuosos por la serena actitud del sargento del Ejército Constitucional señor Alarcón, quien del mejor modo disolvió una manifestación integrada por cerca de mil vecinos que en actitud exaltada abrió el tránsito en la citada carretera. Hácense desfavorables comentarios alrededor de este asunto, pidiendo a los altos funcionarios del Gobierno, especialmente al coronel Batista que investigue el fondo de la cuestión, que a todas luces se considera arbitraria. —Hercasido, Corresponsal.

ASAMBLEA DE CAFETALEROS Y COMERCIANTES PRESIDIDOS POR EL GOBERNADOR PROVINCIAL DE ORIENTE

SANTIAGO DE CUBA, Sept. 25. Por tres veces han celebrado los cafetaleros y comerciantes en los salones del Gobierno Provincial importantes sesiones, bajo la presidencia del Gobernador, Dr. Pérez André. En la sesión de anoche, después de seis horas de debate no pudieron llegar a un acuerdo sobre el precio mínimo del quintal de café.

LA HUELGA CAFETALERA SE EXTIENDE

En toda la provincia se extiende la huelga cafetalera, asegurándose por los cafetaleros, que nos encontraremos en una situación anárquica, de continuar este grave problema.

Nombráronse cuatro personas por los refaccionistas y cuatro por los cosecheros, para integrar el Instituto del Café.

SUSPENSION DE LA ASAMBLEA

El Gobernador, en vista de lo prolongado de la sesión, decidió suspender la Asamblea, manifestando que el Gobierno terminaría el conflicto de todos modos, dictando un Decreto-Ley, implantando el precio mínimo.

EL ENTIERRO DE UNA VICTIMA DEL «MORRO CASTLE»

Más de mil personas asistieron al entierro del joven español Ireneo Villahoz, del Central «Tacajó», que pereció en el siniestro del «Morro Castle». El cadáver, que había sido embalsamado y trasladado a ésta, fué tendido en las salones de la Colonia Española, desfilando por la capilla ardiente muchos centenares de personas.

TERRIBLE BOMBA OCUPADA EN UNA MAQUINA

Los expertos en explosivos, declararon que la bomba ocupada anoche dentro de una máquina, es la más grande que se ha visto en esta ciudad. Hay cuatro detenidos, los que fueron llevados esta mañana al Juzgado de Urgencia para prestar declaración. El bombero Pedro Hidalgo fué detenido acusándosele de estar complicado en la conducción de la bomba.

DETENIDA LA CASILLA EN QUE SE OCUPARON VEINTE CAJAS DE DINAMITA

La casilla del ferrocarril que conducía veinte cajas de dinamita, para Ciego de Avila, encuéntrase detenida en el patio de la Estación del Ferrocarril, por orden del Juez del Tribunal de Urgencia, habiéndose efectuado esta mañana una inspección ocular, por el Juez Eduardo Núñez, acompañado del Supervisor de la Policía. Teniente Gil.

ARMAS ENCONTRADAS

En la finca «Yaguaramas», perteneciente al Término de Guantánamo, miembros del Ejército descubrieron un depósito de armas, consistente en varias escopetas, revólvers y un rifle, siendo propiedad la finca del ex-Capitán del Ejército, señor Santiago Espino, quien fué detenido y puesto a la disposición del Juez de Urgencia. Las armas fueron trasladadas al cuartel.

POLICIAS DECLARADOS CESANTES

El Alcalde Municipal, Capitán Matos, decretó las cesantías de un Teniente, un Sargento, ocho policías y un bombero, por no tener confianza en ellos como adictos al Gobierno actual.

SECUNDARON LA HUELGA

Los enumeradores de Baire, han secundado la huelga.

ASISTIDO DE GRAVES LESIONES

En Emergencias fué asistido por el Dr. Suárez Solar, de lesiones graves, Felipe León, de 20 años de edad, vecino de San Agustín, quien viajaba como ayudante en un carro transportador de leche, por la carretera de Cuabitas, volcándose el vehículo, por imprudencia del chofer que iba dormido en el timón, y el cual resultó ileso.—**García**, Corresponsal.

PRINCIPIO DE INCENDIO EN UNOS ALMACENES

PALMA SORIANO, septiembre 25. DIARIO. Habana.—En la madrugada de ayer, se produjo un principio de incendio en los almacenes de Garcés y Puentes en Ramón de Guaninao, si no hubieran logrado apagar rápidamente las llamas habría desaparecido medio poblado. Hay distintos rumores sobre el suceso, creyendo algunos que haya sido intencional. El doctor Muñoz, Presidente de los cafetaleros, dice que infiere sean los propios señores Garcés y Puentes los que intentaron quemar sus almacenes. Las autoridades actúan. Seguiremos informando. **Ruiz Armas** Corresponsal.

DECLARACION DE LOS SOLDADOS A QUIENES LES ROBARON LAS CAJAS DE DINAMITA

SANTIAGO DE CUBA, septiembre 25. DIARIO. Habana.—Los soldados Juan Pérez y Avelino Clavijo —que custodiaban una casilla del Ferrocarril en que había 20 cajas de dinamita, de las que fueron robadas dos anoche, y las que fueron ocupadas más tarde— declararon ante el teniente coronel Rodríguez que se habían quedado dormidos, de lo que se valieron los autores de la sustracción. Aseguran que no tienen participación en el hecho.

El teniente coronel Rodríguez ha ordenado se les instruya causa por abandono de servicio, quedando detenidos en el cuartel Moncada.

CONSEJO DE GUERRA EN MONCADA

Esta mañana se verificó en el cuartel Moncada el Consejo de Guerra contra el soldado Juan Socorro Vasallo, por asesinato de Domingo Callamo, hecho ocurrido en esta ciudad en marzo de 1931. El mismo Consejo juzga al cabo Ramón Pérez Basulto, cómplice de Juan Socorro. Toda la prueba testifical es favorable a los acusados. Espérase un fallo absolutorio. La mujer del occiso, Bárbara Zayas, declaró en el Consejo que los acusados eran inocentes, y que el verdadero autor del crimen la pagaría en su día.

DOS BOMBAS EN UNA SOCIEDAD CHINA

A las nueve de la noche estallaron dos bombas en la sociedad china Kuo Ming Tang, sita en Saco y Estrada Palma. No causaron daños.

MATO A SU SUEGRA A MACHETAZOS

Ramón Azahares, de 20 años, vecino de la ciudad de Baracoa, sostuvo una discusión con su suegra Manuela Vera y le propinó varios machetazos, matándola instantáneamente. Horas después se presentó en la Estación de Policía.

SUICIDIO DE UN JOVEN

Esta tarde se suicidó disparándose un tiro en la sien derecha, el joven chofer de los ómnibus «La Cubana» Francisco de la Vega. El desventurado Vega venía sintiéndose enfermo y estaba en situación económica precaria, teniendo a su madre paralítica y a su padre tuberculoso.

García. Corresponsal.

Un abogado norteamericano pide informes al Capitán del Puerto sobre el Morro Castle

El «Orizaba» rindió tributo a las víctimas del «Morro Castle», regando flores frescas sobre el casco. Llegó ayer el último millón de pesos plata. Solucionado el conflicto de Cienfuegos

INFORMACION GENERAL DEL PUERTO DE LA HABANA

Desean conocer las investigaciones

Ayer visitó la Capitanía del Puerto el abogado norteamericano, doctor James W. Ryan, que representa el bufete neoyorquino que dirige los intereses de la Ward Line.

El doctor Ryan se hacía acompañar por un representante de una compañía de seguros y por un intérprete.

Concedida audiencia por el Capitán del Puerto, Comandante Hilario González, le expresó sus deseos de conocer los pormenores de las investigaciones que habían practicado las autoridades cubanas sobre el incendio que ocurrió a bordo del «Morro Castle», que había salido de la Habana hacia New York, el día 5. declarándose el incendio el día 8.

El Capitán del Puerto informó a sus visitantes, que esas investigaciones las estaba realizando, con carácter confidencial, el Capitán de la Policía Marítima, señor Oscar Hernández, quien había rendido, como auxilio a la Administración de Justicia de los EE. UU., una serie de informes.

No pudo el Comandante González suministrar otros detalles al doctor Ryan.

Enrolamiento de tripulantes

Por el propio Capitán del Puerto, Comandante González, se ordenó ayer el despacho de los vapores nacionales «Camagüey» y «Eusebio Coterillo», que estaban pendientes de ello, debido a una consulta que se hizo a los centros superiores—Secretaría del Trabajo—, sobre la aplicación de la Ley de Nacionalización y la del 50 por 100 a la navegación.

Por lo pronto se ha resuelto que el personal técnico de los barcos sea todo nativo, con la proporción que determina la ley para los naturalizados, y por consiguiente el Capitán que manda el «Camagüey», que no era ciudadano, fué desenrolado, siendo enrolado un ciudadano cubano, con esposa e hijos cubanos, dado que la proporción de ley ya se observa en los barcos de la Empresa Naviera.

Con respecto al «E. Coterillo» se aplicó a los tripulantes la proporción de ley, tanto en lo que se refiere al Código de Comercio, como a la Ley del 50 por 100.

La Recaudación

La Aduana de la Habana recaudó ayer la cantidad de $111,996.92.

Un tributo a los muertos

El Capitán Sistron, que manda el vapor «Orizaba», de la Ward Line, en su último viaje de la Habana a New York, adquirió en nuestra ciudad una buena cantidad de flores frescas, manteniéndolas en el refrigerador de su barco, y al llegar frente al «Morro Castle», detuvo la marcha de su barco y arrojó al mar todas las flores, como tributo piadoso a las víctimas de esa catástrofe. Toda la tripulación tomó parte en la ceremonia.

El último millón de pesos

Como habíamos enunciado, ayer, por el ferry «Joseph R. Parrot», llegó el último millón de pesos plata cubana, ordenada a la Casa de la Moneda de Filadelfia.

Con las precauciones de costumbre fué conducida dicha plata a la Tesorería.

El «Songa»

El vapor noruego «Songa» llegó ayer de Newpost News con carbón mineral.

Los que van en el «Cuba»

Por la ruta de la Florida, en el vapor «Cuba», embarcarán hoy, a las 9 de la mañana, para los Estados Unidos, los señores Alberto Falcón, Leonel Cabrera, gerente de la firma L. Cabrera y ia., consignatario en la Habana, de la «Cunard Line», quien va para tratar de la próxima temporada de turismo; Teresa Melendi, Vicenta Ojea, Blanca Salvat, Graciela Bustamante, Lucrecia Zamora, Gladis Matban, Macario T. Fernández y señora; Eduardo Tomeu, Agustín Fernández Mederos y Leonila Fina en viaje de boda; Eugenio de Sosa, Arturo Alcalde, Roberto Varela, Zequeira; María A Dumas, Blas Rocafort, Ignacio Adrián, Joaquín Rionda, Berta A. de Erbite, Raoul Villa y señora; Antonio Ruiz, Julio Sanguily, Francisco Miranda, Manuel García, Arcel y Julio Cole, Carmen Porni, Eleonor Garnhan, Juan J. Sabatés, Andrés Castro, Elvira Vázquez, Eugenio Jiménez, Juan Esclarens, Roberto Chomat, Ramón Becali, Ernesto A. Fernández, Luis D. Hernández, Froilán G. Gato, Alberto H. Umpman y el presidente del National City Bank, Mr. Peter L. Schellens y familia.

El doctor Braulio Sáenz

A fines de la presente semana regresará a la Habana el doctor Braulio Sáenz, quien ha sido abatido terriblemente por la desgracia de haber perdido, en el incendio que destruyó el turbo-eléctrico «Morro Castle», a su esposa y a sus tres hijos.

El doctor Braulio Sáenz trae a la Habana tan solo las cenizas de su hija Marta, la única de sus íntimos que pudo rescatar.

De su esposa y de sus hijos Margarita y Francisco nada se ha sabido. La sociedad habanera comparte con el doctor Sáenz, su pena que es inmensa.

Prohibido el tránsito por los muelles

El Capitán Hernández ha dictado una circular ordenando a los miembros de la Policía Marítima a su mando, que impidan el tránsito público, desde las 5 de la tarde hasta las siete de la mañana del siguiente día, por las calles del muelle que comprende desde Santa Clara a San Francisco, y que sólo los automóviles de las autoridades, que se identifiquen, y los del cuerpo diplomático, podrán cruzar por dicha calle en cualquier dirección.

La Sección de Turismo

También el Capitán de la Policía Marítima está organizando ya, dada la proximidad de la época del turismo, la Sección del mismo, de dicha policía, que constará de 40 vigilantes al mando del Teniente Hernández, y dos sargentos.

Esta Sección cooperará con la de tránsito, de la propia policía, al mejor servicio durante la temporada invernal.

Solucionado un conflicto

La Sección de Navegación y Pesca ha resuelto de manera satisfactoria, un conflicto que se originó en el puerto de Cienfuegos, porque los obreros portuarios de la Perla del Sur, anunciaron sus propósitos de no manipular más carga de trasbordo, desde ayer, día 25, por considerar que esos trasbordos lesionaban sus intereses, al impedir que fueran allá barcos de travesía.

Los arreglos fueron hechos al evidenciarse que lejos de inferir perjuicios, los tales trasbordos de carga que se recibían en la Habana del extranjero y se enviaba por cabotaje a Cienfuegos, determinaban actividades obreras, tanto en el puerto de la Habana como en las empresas de cabotaje y hasta en el propio puerto de Cienfuegos.

El California.

—Directo de New York llegó ayer el turbo-eléctrico «California», de la Panamá Pacific Line, que trajo carga general y 60 pasajeros para La Habana, y conduce carga y 235 pasajeros en tránsito para Cristóbal, Los Angeles y San Francisco.

Raoúl Ros.

—En el «California» ha regresado el señor Raoúl Ros, Sub-agente de la Panamá Pacific Line en La Habana, quien fué a los EE. UU. para dejar en un colegio a su hijo Raoúl.

Otros pasajeros llegados por el «California» fueron María Castro y familia, el doctor Luis Ajamil y señora, Herman Berenki, Sara Callejo; Elvira Canales; Tomás Cano; Alicia Canosa; Concepción de Dirube e hijo, el Padre Javier Fernández, Concepción Fernández; Teresa Figueras y familia; José Friedman y familia; Carmen y María Galbis, María García; Luis Godoy; Estela Boada; Marina Gómez; Herminia Hernández; Olga Llampallas, Mercedes Llano; Jorge López y familia, Andrés Manteca; Alvaro Marrero y familia, Elisa Martínez e hijo; Emilia Martínez de la Peña; Otilia Migueles; Lcdo. J. Uavarrete y señora, Alejandro Oyangueren; Francisco Pascual; Ana Ramírez; Esperanza Rodríguez Gómez; María Ruiz; Margarita Jiménez; Sebastián Verdugo; Isabel Pase e hija y otros.

El «Oriente».

—También de New York llegó el turbo-eléctrico «Oriente», de la Ward Line, que trajo 1,500 toneladas de carga general y 78 pasajeros, entre ellos los señores doctor Leopoldo Castellanos y familia, Adalberto Masvidal, María Maso, Estéban Ortega Díaz, Gaetano Todaro y familia, Alfredo Brito; Charles Brown, Janes K. Laurie, Juan J. de Mutozabal, Enriqueta Néstor y otros.

Casos.

—El capitán T. Hans del vapor noruego «Annavore» dió cuenta a la Estación de Policía Marítima que, en la madrugada de ayer, el sereno de su barco sorprendió a bordo a dos sujetos que, al ser vistos, se arrojaron al mar, siendo recogidos por otro sujeto que tripulaba una embarcación menor y desaparecieron.

Practicado un registro se notó que faltaba de a bordo un cabo de 150 pies de largo por 3 pulgadas de diámetro que aprecia en 50 pesos, estimando que los sujetos vistos fueron los que lo robaron.

—El vigilante 31 acusó de desobediencia a Julián Rodríguez, vecino de Paula 70.

—El vigilante 34 arrestó a Ricardo Polanco, por haber maltratado de obra al menor Ricardo Blanco de Peñalver 39.

—José Pérez Soto o Mario Tenorio, vecino de Bayona número 8, fué arrestado por estar en el mar pidiendo dinero a los turistas.

—Rodolfo Ramos, de Línea número 9, fué arrestado por acusarlo el patrón de la lancha «Yara», Primitivo Lanza, del hurto de un pantalón.

Multa.

—La Capitanía del Puerto ha impuesto una multa de 20 pesos al capitán del vapor «Brandavey», por no haber puesto discos contra las ratas.

Esta multa le será impuesta o hecha efectiva cuando el barco vuelva a La Habana.

Hurto.

—El encargado del yacht «Margarita» dió cuenta de que de a bordo han hurtado un acumulador, un cuchillo y una soga, todo lo que aprecia en 10 pesos.

Salidas.

—Salieron ayer el «P. Van Buren» para San Francisco, el «Joseph R. Parrot» para Key West, el «California» para San Francisco.

El «Cuba».

—El vapor americano «Cuba» llegó anoche de Key West con 108 pasajeros, entre ellos el coronel Alfredo Lima, Aurelio Pérez Alfonso; América Zayas y familia; Adolfo Pérez; Juan Cadenas; Gilbert Muñoz; Fernando Lanza; Pedro E. Betancourt y señora; Guida Andreu; Félix Gutiérrez; Andrés Pérez Chaumont; Salustiano Villegas y familia; Gila Pedro; Manuel J. Ramos; Gerardo Castañeda; Agustín Reyes y señora; Luis Rosental; L. M. Sastra; Angel G. del Valle; Manuel Molina; Gustavo Jiménez e hija; Fernando Dumas; Juan Villanova; Alicia Echemendía; Carlos Salas y familias; Luis Losa y familia; Luis Serrano; Félix y Florencia Cruz; Antonio Ortiz Casanova; Adolfo Arocha; Armando de Armas y familia; la escultora alemana Wella Paula Mews, quien viene a estudiar. Enrique Ramos y señora; Francisco J. Camps y familia; Rosa Párraga; Pedro Pérez; María Cabrera y Carlos Pérez Lamar.

NOTICIAS DE LOS JUZGADOS DE PRIMERA INSTANCIA

DE LA VIDA CIVIL

RELACION DE LOS NEGOCIOS CIVILES TURNADOS Y REPARTIDOS DURANTE EL DIA DE AYER CON EXPRESION DE LOS JUZGADOS A QUE HAN CORRESPONDIDO

Exhortos.

De Güines en Mayor Cuantía de Mario Castellanos contra Rosario Valera y Novillo, al Juzgado del Norte.

De Mayarí en accidente a Argelio Espinosa, al Juzgado del Sur.

Accidentes del Trabajo.

Fueron turnados los de Fausto Lazo, al Oeste; Eduardo Sealey, al Centro; José Bustamante, Almendares; Luis Parpetti, al Norte; José Hernández, al Sur; Carlos Gutiérrez, al Este; Carlos Mestrada, al Oeste; Félix Robes, al Centro; José Méndez, Almendares; Rafael Díaz, al Norte; Heliodoro Pedro, al Sur; Miguel Planas, al Este; Adriano Menéndez, al Oeste; Esteban Icerna, al Centro; Jesús Patiño, Almendares; Manuel Linares al Norte; Silvio Vázquez, al Sur; Miguel Valdés, Este; Pedro Peyón, al Oeste; Eugenio Montalvo, al Centro; Heriberto Díaz, al Almendares; Federico Oropesa, al Norte; Guillermo Miller, al Sur; Orlando Fernández, al Este; José Medina, al Oeste; José Norton, al Centro; José Kurki, al Almendares; José Rodríguez, al Norte; Manuel Pozo, al Sur; Joaquín Pared, al Este; Robustiano Ozaeta, al Oeste; Esteban Freyezo, al Centro; Guillermo Alvarez, al Almendares; Aelino Carmino al Norte; Alfonso Díaz, al Sur; José González, al Este; Alfonso Moreno, Oeste; Roberto Romero, al Centro; Ramón Cruz, al Almendares; Enrique García, al Norte; Manuel Freixas, al Sur; José González, al Este; Juan Mirabal, al Oeste; Eliseo Reyes, al Centro; Fabián Esteve, al Almendares; Adolfo Sarabia, al Norte; Antonio Alvarez, al Sur; Agustín Crespo, al Este.

Apremios.

Secretaría de Hacienda en apremio contra Julián Hernández, al Juzgado del Norte.

Secretaría de Hacienda, contra Amadeo Cardoso Ramos, al Sur.

Secretaría de Hacienda, contra Segundo Peón Soto, al Oeste.

Jubilaciones.

Fueron turnadas las de Felipe Giménez Ortega, al Oeste; Enrique Corona Ferrer, al Almendares; Constantino Alvarez Fernández, al Este; Eugenio Pereira Pérez, al Oeste; Pelayo Iglesias Dubrocá, al Norte; Eufemio Yanes, al Almendares; Nicolás Castañeda, al Norte; Gustavo Moreno y Robles, al Centro; Rafaela María Luisa Pujol y Corona, pensión de Ruperto Juan Rivas, al Este; Arturo Herrera, al Sur; Eduardo Morales de los Ríos, al Almendares.

Declaratoria de Herederos.

María de la Esperanza Pinzón y González del Valle, al Norte; de Josefa Leiras, al Sur.

Apelación.

Francisco Pérez de la Riva contra Aniceto U. y Bilbao, al Oeste.

Inscripción de Nacimiento.

De Arsenio Cárdenas, al Juzgado del Sur.

Divorcios. — Mayor Cuantía.

Francisco Pico y Manteiga contra Concepción Fernández y Muñiz, al Almendares; Manuel Varela y de Cárdenas contra Clara Luz Varona y Guerrero, al Centro; Bernardo Mesa y Martínez contra Juana María de las Mercedes Batista Durán, al Este; Margarita de la Caridad Valdés contra Sergio Cifuentes y González, al Sur.

Divorcio. — Mutuo disenso.

María Margarita Veguilla y Eduardo Arenas y González, al Centro.

ASUNTOS GENERALES EN TRAMITACION

Juzgado de Primera Instancia del Almendares. Secretaría de Sainz-Silveira.

Universal Music and Commercial Co., contra Gonzalo López Trigo. Menor cuantía. En el cuaderno de prueba de la parte actora se pone auto admitiendo la prueba pericial caligráfica que en subsidio se propuso, señalándose el acto para la designación del perito, las nueve y treinta de la mañana del día cuatro de octubre próximo.

Se tiene por personado y por parte al Dr. Anselmo Rodríguez Rendueles (preso ayer en San José de las Lajas por un miembro del Ejército Constitucional) en la apelación del Juzgado Municipal del Este que establece Silverio Díaz contra Federico Puchaux.

Narciso Torrent y Arxer, en el ejecutivo que le sigue Pedro Ruax, consigna la cantidad de $14, de la que se da traslado al actor, por cinco días, para que manifieste si la acepta o no.

Secretaría de Enrique Whitmarsh y García.

Pensión de María Teresa Alemán y Valdés, como hija del fallecido General Braulio Alemán y Urquía. Auto declarando no haber lugar a reconocerle derecho a pensión ya que la promovente no acompaña a la solicitud el certificado de defunción del causante así como del matrimonio de sus padres, y tampoco acredita con la correspondiente certificación el hecho que se alega de haberse concedido pensión a otros hijos.

JUZGADO DE PRIMERA INSTANCIA DEL CENTRO

Secretaría de Manuel de la Fuente.

Divorcio recíproco disenso:

Manuel Fanjul y Boute contra María Colina Zúñiga. Sentencia con lugar sin pronunciamiento sobre pensión por denuncia de la esposa.

Secretaría de Abelardo Piedra.

En el Interdicto promovido por Almo Strenta Tenerami contra el Estado Cubano, se libra por quinta vez recordatorio al señor Secretario de Hacienda para que pague las costas causadas.

En el menor cuantía seguido por Swift and Co., contra Asunción Conill y Reyes, se dictó providencia disponiendo el guárdese y cúmplase de la sentencia dictada por la Audiencia que declaró sin lugar la apelación establecida contra el fallo dictado por el Juzgado.

En el Hipotecario seguido por el Banco Legal de Crédito S. A., contra Antonia María de los Santos Adán y Lastres, se confiere traslado de la consignación que efectúa la deudora de los intereses legales del préstamo al acreedor por cinco días.

Mayor cuantía, seguido por Obdudia Lorenzo Jamallo contra José Quintas Quintas. Prov. disponiendo el guárdese y cúmplase de la sentencia dictada por la Audiencia en el Recurso de Apelación establecido contra la que dictara el Juzgado. Por dicha resolución se revoca la dictada por el Tribunal Inferior y se disuelve en consecuencia el vínculo matrimonial existente entre los cónyugues y se dispone que el demandado pase a su ex-consorte una pensión de $25.00.

Divorcio. Mayor cuantía, seguido por William Howard Camerón contra Jeannetta Catherine Mc. Ivor. Ordenada la comparecencia que dispone el artículo 39, no comparecieron ninguna de las partes, por lo que el Juez dictó Auto declarando no haber lugar a tomar medidas provisionales en este auto.

JUZGADO DE PRIMERA INSTANCIA DEL NORTE

Secretaría de Andrés García.

Se cita urgentemente en esta Secretaría al Sr. Pablo Ocejera y Brauly.

Recurso de Amparo, establecido por Joaquín Delaville y Delgado de Oramas, contra Virginia Olivera y Armando de la Vega y Gómez. El Juzgado Municipal del Norte, previa oposición de los demandados, lo declara sin lugar y el actor estableció apelación, y el Juzgado de Primera Instancia revoca el Auto del Tribunal Inferior en parte y dispone se ampare al actor en el dominio de los bienes muebles objetos del litigio con expcepción de un estante un bureau y un aparato de radio con las costas de ambas instancias a cargo del perturbador.

En este Juzgado de Primera Instancia del Norte se solicita urgentemente, para el día de hoy, a la señora Amparo Barrera y Alcántara.

Se declara intestado el fallecimiento de Domingo Himely e Himely y por sus herederos a sus cuatro hijos naturales reconocidos Matías, María de Jesús, Cayetano y Simona Himely Valdés.

JUZGADO DE PRIMERA INSTANCIA DEL SUR

Secretaría de José Gárate y Brú.

Auto reconociendo el derecho de Leoncio González Hernández a percibir pensión del Estado como soldado del Ejército Libertador.

Secretaría de Rauchmann.

Divorcio. Mayor cuantía, seguido por Amparo del Riego y Pérez Cabello contra Angel Bello y Sobrado. Se manda a traer los autos a la vista con citación de las partes.

Se manda a ratificar su solicitud de pensión por la promovente Emilia Díaz Castillo.

Auto reconociendo a Bernardo Quiñones el derecho a percibir pensión como soldado del Ejército Libertador.

Divorcio. Mutuo disenso, seguido por Nila Margarita López Miranda y de Vargas Machuca y Guillermo Rodes Sánchez. Sé convoca a las partes para la comparecencia dispuesta en el inciso B del artículo 53 señalada para las diez de la mañana del día 29 de los corrientes.

Mayor cuantía, seguido por Antonio Fernández y Fernández, contra Serafín Fernández García, sus herederos, sucesores o causahabientes. Se abre a prueba por veinte días.

Menor cuantía, seguido por Compañía Musical Excelsior, S. A., contra Antonio Artime y Artime. Sentencia con lugar la demanda que declara rescindido el contrato celebrado entre las partes y se ordena que por el demandado se devuelva el autopiano objeto de la obligación.

JUZGADO DE PRIMERA INSTANCIA DEL SUR

Secretaría de Daumy.

Procedimiento hipotecario. Sofía Bernal y Tovar contra Eduardo Acosta Rodríguez. De la consignación de intereses hecha por el deudor se dispone se le de traslado al actor por cinco días.

Menor cuantía, seguido por Carlos Arnavat y Fortuny contra Vicente Aced y Márquez. Sentencia con lugar, condenando al demandado al pago de la cantidad de $965.00, intereses y costas.

Secretaría de F. Baños

En la apelación verbal del Juzgado del Vedado seguido por José M. Carret contra María Rodríguez Jaquet. Sentencia declarando con lugar el recurso y adsolviendo a la demandada de las responsabilidades del juicio sin costas.

Secretaría de Gárate

Divorcio mayor cuantía seguido por Luis Domínguez Veiga contra Eudosia Feijoo Conde. Se da traslado a la demandada por 10 días para contestación a la demanda.

Divorcio mayor cuantía. José Ramón Domínguez Medina contra Rosa María Barata Pérez. Se admite por providencia de 22 de sept. 1934 la prueba de presunciones documentales y testificales, así como se declaran pertinentes los interrogatorios presentados por la demandada.

Divorcio mayor cuantía, seguido por Ana María Romeu y Carrasco contra Leopoldo Lorenzo Fernández Hermo. Celebrada la comparecencia que determina el artículo 23 de la Ley de 6 de febrero de 1930. Solamente compareció la actora.

Divorcio mayor cuantía, seguido por María Tomasa de la Caridad López y Alfonso contra Toribio Lazo y Padrón. Se emplaza al demandado por nueve días.

Divorcio mayor cuantía, seguido por Darío Castro Menéndez contra Carmen Nova García. Se declaran conclusos los autos y se manda a traer a la vista para sentencia.

Divorcio mayor cuantía seguido por José López Portocarrero contra Paula María Morales Durán. Se dicta Providencia el 22 de sept. admitiendo las pruebas de confesión documental y testifical que se proponen por el actor.

Menor cuantía seguido por The National Cash Register Company, contra Jorge Quintero Madrigal. Se aplica la caducidad de instancia.

BARCOS QUE SE ESPERAN

Septiembre 27: «Munargo», de Miami; «Quirigua», de Cristóbal.

Septiembre 28: «Santa Elisa», de Valparaíso; «Contessa», de New Orleans; «Cuba», de San Cristóbal y «Virginia», de San Francisco.

Septiembre 29: «Siboney», de New York; «Orizaba», de Veracruz.

M.E.C.D. 2016

ETICION DE LAS CORPORACIONES DE SANTA CLARA

septiembre de 1934.

ngeniero Sr. Enrique Ruiz Wi-

Secretario de Obras Públicas.
Habana.

norable señor:

la sesión celebrada por el Co-Conjunto de Corporaciones micas de Santa Clara, celebra-en la noche de ayer, se acordó dar a usted, el testimonio mas de nuestro agradecimiento y ntía, por su gesto confortador acceder a nuesra inviación, vi-la Cámara de Comercio de dad, donde radica este Comi-en la tarde del domingo 16 re-mente pasado, y tenemos ver-gusto en trasladarlo a usted, nuestra personal y sincera sim-

damos también a usted las cias, señor Secretario, por sus ras contestando al saludo que nuestra representación le hizo el Jose M. Ruiz Miyar, que in-nuestras peticiones y espe-, solicitadas ya en otras oca-anteriores, y que en ninguna eron la promesa de convertr-en realidad, como en sus ofre-ientos, los cuales esperamos que hechos efectivos por usted, que ostró conocer la necesidad ur-de intervenirlos y darles solu-

ánimo de molestarlo, sino de ndarle, vamos a hacer men ión os asuntos que le fueron trata-y los que usted encontró justos que serían objeto de resolución diata: Rebaja de la Tarifa de los del Acueducto en un Cin-ta por Ciento, la Tarifa en vi-tiene exactamente los mismos que cuando fué abierta al en 1920 o sea en el llamado de «La Danza de los Millones», hay derecho a mantener una fa de aquel tiempo, cuando los lleres y los negocios han baja-en una proporción sin límites. supresión del cobro por con-de Alcantarillado. Este im-to fué creado durante el go-no del General Machado, con-toda razón y equidad, porque no mos de más de una ciudad que Alcantarillado que se le co-este arbitrio, y en Santa Clara, as a una Planta de Purifica-que nos dicen ser muy buena, as el Estado tiene gastos para entretenimiento. Además la sub-encia del cobro por el concepto Alcantarillado representa aparte la mortificación, un ingreso nu-para el Estado, porque la genera-de los contribuyentes por ese cepto no lo vienen pagando des-su creación y mantenerlo resulta bien para la Administración un chivo enorme de expedientes que fuente próxima de recauda-, porque los contribuyentes es-negados a ser objeto de esa ción.

Amnistía concedida por el De-to-Ley No. 190, fué aprovechada numerosos contribuyentes que saron fuertes sumas en la Ad-nistración, pero no todos pudie-aprovechar el corto término que da, y los pagos del Acueducto verdad que los contribuyentes n ansiosos de realizarlos, así es , se les concede un término me que han fijado hasta el de diciembre próximo, es segu-o que la recaudación ha de aumen-extraordinariamente por dicho mpo.

l mejoramiento al Acueducto Lo-es algo que asintió conocer co-de una gran necesidad, y le re-damos que las aguas que se pro-n a la ciudad, son muy escasas, muy pocas horas del día, y chas y de mal olor, pero que hay rsonas que las beben porque no en medios de adquirir otras, y rtunadamente no se ha declara-una epidemia que podría diez-r nuestra población. Es necesa-urgentemente purificarlas y au-ntar el caudal del agua.

bre la carretera que nos una Manicaragua tiene usted bas-tes noticias y conocimientos, se-nos expuso, la necesidad de es de una importancia tal, que recordar que ha sido tema in-able de todas las campañas po-icas que se han realizado en Cu-desde su advenimiento a la Re-blica, pueden darle idea de la ne-idad que llenaría.

Señor Secretario, hay otro punto e no fué tocado, pero que el Co-adoptó por unanimidad, y que e toda la base de justicia y de idad para exigir, se trata de que te de los ingresos que obtiene el educto de la Ciudad, se vienen rtiendo en obras públicas de as jurisdicciones, constituyendo a injusticia y hasta un abuso, e el sobrante de los ingresos que dicha Administración tiene, sean aplicados al propio Acueducto que, tiene necesidad de ese dinero para su mejoramiento, o mas bien para que sea útil a la ciudad a la que extrae dinero por sus servicios.

Con la esperanza que usted haga buenos sus ofrecimientos, quedamos respetuosamente de usted,

Comité Conjunto de Corporaciones Económicas de Santa Clara.

Generoso Vieites, Presidente. **José García Pérez**, Secretario.

"Debe señalarse la mayoría de edad y no los 25 años para ser delegado a la Constituyente"

Así opina la Srta. Martha García Ochoa, Vicepresidenta del Ejecutivo de la Unión Nacionalista, en carta que dirige al doctor Agustín Acosta, resaltando los méritos de la juventud

La señorita Martha García Ochoa, Vicepresidenta del Ejecutivo Nacional de la Unión Nacionalista y redactora de la sección intitulada «Holguineras», del DIARIO, nos remite para su publicación una carta dirigida al doctor Agustín Acosta, Secretario de la Presidencia, que con gusto transcribimos.

Trata con ella de interceder cerca del mismo y del doctor Santos Jiménez para que reduzcan la edad para poder ser delegado a la Asamblea Constituyente, con lo que estima que salvarán una gran laguna.

He aquí el texto íntegro de la misma:

Holguín, septiembre 15 de 1934.

Doctor Agustín Acosta.
Secretario de la Presidencia.
Habana.

Estimado correligionario y admiradísimo compañero:

Una carta larga tengo que escribirle y a fe mía que lo siento por ser usted hombre tan ocupado que dedicarme unos minutos significa un pequeño sacrificio y... no me gusta sacrificar al prójimo. Pero... se trata de un prójimo poeta, poeta que es orgullo de nuestra patria y compañero que aunque no lo he probado personalmente ha conquistado fama de saber serlo. Y sé que me atenderá, porque es poeta y yo soy dama y porque los dos somos compañeros en las duras luchas del periodismo, además, pertenecemos al mismo sector político, yo soy Vice Presidenta del Ejecutivo Nacional de la Unión de la que es usted miembro preeminente y distinguido.

Quisiera escribirle de otros temas, pero tanto usted como yo tenemos que dar tregua a nuestras labores del espíritu, tan dulces y tan nuestras para ser cubanos y servir o por lo menos en lo que a mi respecta tratar de servir al país que nos sirvió de cuna y que nos sirve de hogar, aunque un hogar bamboleante y ruinoso por los efectos del temporal de apasionadas ambiciones que en su torno se agitan sin cesar.

Quiero hablarle de la Ley Electoral tan lentamente (supongo que para lograr la perfección) confeccionada por nuestro respetable Consejo de Estado, aprobada unánimemente por el de Secretarios, aunque siempre con la reserva de algunas modificaciones ya que con justicia han designado a usted y al doctor Santos Jiménez para revisarla. A usted, el intelectual que siempre he admirado y que tanto prestigio ha dado a Cuba, y al joven letrado al que muy poco he tratado, pero conozco sus actividades del espíritu por un amigo común y muy querido por ambos, el doctor Fuentes Aguilera. Además, los dos en continuas relaciones con la juventud de la que son mentores, sabrán atenderme y podrán comprenderme. Lo sé, y por ello les escribo, porque... no me gusta perder el tiempo, aunque en Cuba desgraciadamente es hábito y no muy provechoso eso de... perder el tiempo.

Un artículo de la Ley Electoral, prescribe la necesidad de los 25 años cumplidos para poder ir a la Constituyente. ¡Enorme desencanto! Han colocado a la Ley Electoral en cuestión por encima del Código Civil que da la mayoría de edad a los hombres de 23 años y a las mujeres de 21. Hemos vuelto a la **fatídica edad** que marcaba nuestra antigua constitución para ser Representante del Pueblo. ¿Esto se llama renovación integral, que es lo que constituye el básico programa de la revolución? ¿Cual representante mayor de 25 años supo servir como es debido a su patria? ¿Fueron representantes menores de 25 años los que subordinaron sus conciencias al tirano de las Villas y colmaron de amargura, luto y ruinas a la nación cubana? ¡No! Y encuentro y conmigo toda la juventud cubana, arbitraria e ilegítima esa resolución del Consejo de Estado. La República no debe reconocer fueros ni privilegios, todos los cubanos civilmente mayores de edad debemos tener los mismos derechos para que se haga posible exigir a todos idéntico cumplimiento de nuestros deberes. ¿Se exigía para luchar contra Machado haber cumplido 25 años de edad? ¿En caso de guerra solo exponen sus pechos los cubanos mayores de 25 años? Señor Acosta, compañero distinguido, usted es intelectual de ideas contemporáneas y no atrasadas. Vd. debe comprenderme, Vd. debe interpretar el sentir de la juventud cubana que yo trato de representar. ¿Es la eficiencia cuestión de edad o cuestión de carácter é inteligencia? En el Consejo de Estado hay muchos intelectuales cubanos, casi todos viejos, es verdad, pero yo creía que sentían con TODOS y PARA TODOS, como lo soñó Martí, y que sabrían interpretar como hace falta las necesidades históricas del momento. Pertenezco a un sector que es gobierno, pero sin embargo, no dejo de comprender que vamos muy mal encaminados y tengo el suficiente civismo para declarar que es sumando, y no restando como se llega a la meta.

Nunca he pensado que sea cuestión de edad la capacidad patriótica del ciudadano ni la capacidad intelectual del hombre. Se han visto traidores de cincuenta años y se han hecho héroes de quince. Abundan los acéfalos de cincuenta y no escasean las lumbreras de veinte. ¿Por qué, pues, esa arbitrariedad del Consejo de Estado? ¿Por qué un grupo de quince hombres entre los cuales hay un mujer van a contar con el poder de excluir a la juventud cubana sin que esta juventud tenga el derecho de defenderse ante el Consejo de Secretarios? ¿Por qué esa aprobación unánime de una Ley Electoral que servirá para convocar al acto trascendental de la Constituyente que estructurará una nueva Cuba? ¿Son acaso infalibles los señores miembros del Consejo de Estado? Son muy respetables y son muy inteligentes, pero son hombres, y esta condición basta para que sus acuerdos deban ser discutidos y si es necesario, reformados.

Yo acabo de concurrir a un torneo internacional sobre cuestiones económicas y sociales, torneo al que concurrieron todas las Universidades de los 21 países latinoamericanos y en el que se permitía la entrada a los jóvenes hasta de 30 años y yo conquisté un premio a los 21 años, fuí de los concursantes mas jóvenes y además la primera mujer en el mundo que ha conquistado ese premio, habiendo esa institución efectuado análogas competencias en Estados Unidos y Europa. Sin embargo los concursantes mayores de 25 años que no demostraron capacidad suficiente para ganar un premio pueden ir en Cuba a la Asamblea Constituyente mientras yo por cuestión de años mas o menos estoy condenada a permanecer en mi casita cruzada de brazos, guardándome mis ideas porque carezco de voz con que expresarlas, mientras otros que le han dado voz carecen de ideas. ¡Que bien sabemos hacer patria, compañero Acosta! ¡Con qué esplendidez premiamos a los compatriotas que a los jóvenes que quieren ser! Yo me he convencido de ello: mientras en una ciudad extranjera como New York convocaban al cuerpo diplomático acreditado ante el gobierno americano para presenciar la entrega de mi premio y diploma al cónsul cubano y me hacían miembro de honor de una institución de intelectuales, mientras el Presidente de la Confederación Panamericana, mejor dicho, el Director General, me enviaba su amistad su testimonio de felicitación espontánea, frases de benévola admiración y con ellas, una invitación para colaborar con él en tan respetable institución internacional, mientras de allí se llueven las cartas y los libros de hombres y mujeres ilustres para mi humilde persona de cubanita oriental y «campesina», en mi patria excluyen a los de mi edad de un derecho que es nuestro y que hemos conquistado, tratan de cerrarle el paso a la mujer y pasa inadvertido a pesar de estar muy campanudamente publicado la conquista de un premio internacional por una cubana que estuvo a punto de no poder entrar en la competencia por las dificultades de su país y que no contaba en el Jurado con un solo cubano que defendiese sus derechos, pero no fué necesaria esa defensa porque allí según me han asegurado, los miembros del Jurado solo fueron a hacer justicia.

Y para terminar quiero significarle dos cosas: no he hablado de mi premio por vanidad ni autobombo, desconozco a la primera y el segundo no es necesario, porque se ha publicado ampliamente en toda América la adjudicación de los premios antes mencionados. Y con respecto a la Constituyente, no reclamo este derecho porque tenga premeditado hacer uso de él aunque me encuentro capacitada para hacerlo, reclamo este derecho y levanto mi voz lanza en ristre por la juventud cubana, porque soy enemiga de las injusticias y de los privilegios y pienso que el Consejo de Estado no ha caído en cuenta de que ha cometido ambas cosas Y me dirijo a usted y con usted en esta misma carta, al doctor Rafael Santos Jiménez, para que ustedes al revisar la Ley Electoral traten de rellenar esta laguna en que se han ahogado los derechos de una clase que supo ofrendar muchos de sus mas valiosos integrantes en defensa de la Libertad de su país, sacrificando vidas jóvenes y cerebros luminosos.

Recuerden ustedes, abogados ambos, y ambos de los inteligentes, la frase del insigne Fernando de los Ríos: «La edad puede ser soporte de la probidad o el soporte de una vida vacua y sin significación»

Es suya amiga y compañera que le admira y le distingue sinceramente.

Martha García Ochoa.
Vice Presidenta del Ejecutivo Nacional de la Union Nacionalista.
Maceo 68.

SE PAGO AL PERSONAL DE PLANTILLA DE EDUCACION PUBLICA

En horas de la mañana de ayer se pagó el mes en curso al personal de plantilla de la Secretaría de Educación.

Los temporeros y jornaleros de la misma no cobrarán hasta el día último de mes.

Este es el viaje que usted tanto ansiaba. Alrededor del Mundo por $833.50 en primera clase, visitando los países más exóticos de la tierra: Japón, China, Filipinas, India, Egipto, Italia y Francia, regresando a Cuba por el Atlántico con escala en New York. Viaje 26.000 millas en los conocidos "Presidentes" con el máximo de confort. Recuerde que su pasaje es válido por dos años. Pida nuestros folletos ilustrados.

Dollar Steamship Lines

Oficios 24, Habana — Tels. A-8226, M-8826

El "Comité Pro Mejoras de la Ciudad de Santa Cruz del Sur" hace gestiones en la Habana

Visitaron nuestra Redacción a exponernos sus necesidades. Hoy visitarán al Presidente

Miembros de la Comisión del Comité Pro Mejoras de la ciudad de Santa Cruz del Sur, de la provincia de Camagüey, visitaron ayer la Redacción del DIARIO DE LA MARINA, con el objeto de ratificarle su petición de que le preste su valiosa cooperación a las finalidades que persigue el organismo; y que es: el que por el Gobierno Provisional Revolucionario se proceda a dar comienzo de nuevo a las obras de reconstrucción de la mártir ciudad, que se encuentran paralizadas hace más de un año.

Dichos miembros son:

Doctor Segundo A. Terradas Hernández, médico, rotario y Presidente de la Comisión que se encuentra en la capital de la República.

Señor Tomás Hernández Montero, Alcalde Municipal de aquel término.

Procurador Clemente Arias, Secretario de la Comisión y corresponsal de los periódicos «Ahora» y «El Camagüeyano», y mason.

Industrial señor Miguel Martínez Milanés, rotario y masón.

Señor Octavio Oller Bárzaga, comerciante y masón.

Señor José Armada Fernández, obrero.

Señor Pedro Fernández García, comerciante.

Señor Calixto Cañete y de Quesada, industrial.

Señor Miguel Plaza Martín, industrial.

Señor Alfonso Abalo Puga, almacenista de víveres.

Procurador Rufo Hernández López, Secretario de la Administración Municipal y del Comité.

Doctor Arístides Abalos, farmacéutico.

Procurador Angel Cañete.

Señor Manuel Antonio Cañete, obrero.

Señor Guillermo Rondón Arteaga, empleado.

Señor Juan Cabrera Hernánde, colono y masón.

Señor Pablo Carreras, colono.

Señor Ricardo Carreras, colono.

Señor José Moutero, obrero.

LaL Comisión del Comité Pro Mejoras de Santa Cruz del Sur, provincia de Camagüey, fué recibida en la mañana del martes 25 por el Honorable Sr. Secretario de Obras Públicas, Ingeniero Enrique Ruiz Williams, que casi al ser de día los citó, a las siete y media de la mañana estaba reunido con los comisionados, en la Secretaría de Obras Públicas; asistieron a la entrevista los ingenieros Raúl Hermida y Feliciano Aldereguía.

La Comisión de Santa Cruz del Sur entregó al Secretario Ruiz Williams, exposición contentiva de las necesidades de aquella infortunada región, que en ese Departamento del Estado son: terminación de las calles; construcción de la casa-ayuntamiento; edificación de un centro escolar; acueducto y alcantarillado; carretera al litoral y carretera hasta Guaicanamar.

El Ingeniero Ruiz Williams prometió a los comisionados que el Gobierno Provisional afrontaría inmediatamente la solución de la triste situación de Santa Cruz del Sur en esta misma semana sale para allá el Ingeniero Feliciano Aldereguía; en la venidera irá el también Ingeniero Raúl Hermida y posteriormente irá el Hon. Sr. Secretario, personalmente a visitar la ciudad y sus nuevas obras.

A las once de este mismo día visitó la Comisión de Santa Cruz del Sur, provincia de Camagüey, al señor Luis Varona, Jefe de Despacho de la Secretara de Comunicaciones, quien la recibió a nombre del Secretario, doctor Landa; la Comisión le presentó exposición pidiendo construcción de la casa-administración de Correos; la instalación de una planta receptora y trasmisora de radio y la reinstalación del telégrafo, que no existe desde que lo destruyó el ciclón en el año 1932.

El señor Jefe de Despacho les prometió que el Departamento resolvería inmediatamente el asunto; instalando una estación de radio, mientras se tira el hilo telegráfico por los mismos postes que tiene desde el Central Vertientes a Santa Cruz del Cur, la empresa de los Ferrocarriles Consolidados de Cuba.

Hoy será recibida por el Honorable señor Presidente de la República, coronel Carlos Mendieta y Montefur, la Comisión del Comité Pro Mejoras de Santa Cruz del Sur, provincia de Camagüey, la cual le interesará pronta solución para la precaria y mísera situación que confronta la mártir población; la que habiendo sido destruida hace dos años por un ciclón, es todavía la hora que no tiene nada, absolutamente nada hecho; y ahora mismo hace más de un año que están paralizadas sus obras de reconstrucción; todo eso se lo dice en razonada exposición-memorándum la comisión de vecinos de aquel lugar al Primer Magistrado de la Nación.

MENOR ARROLLADO

Manuel Prieto Vázquez, de tres años, vecino de Sol 28, fué asistido en el primer centro de socorros, de graves contusiones por el cuerpo que sufrió en Muralla y San Ignacio, al ser arrollado por el automóvil B. M. 418, que conducía Victoriano Casanova, vecino de Príncipe número 11.

El chouffeur fué detenido y puesto en libertad.

Se estudia la devolución del acueducto municipal de Jaruco a su ayuntamiento respectivo

El Subsecretario de Obras Públicas no recibirá hoy al público. Cobró ayer el personal de plantilla. El día primero próximo empezarán las obras del Stadium de la Universidad de la Habana

Para dedicar exclusivamente su labor a los asuntos oficiales del Departamento, en el día de hoy no recibirá el Subsecretario al público. Ayer dió las órdenes oportunas al personal de la oficina, y rogó a los repórters, hicieran saber a sus amigos, esta disposición, a fin de que le permitan despachar tranquilamente con los jefes, y evitarles acudir a la Secretaría y que no pueda atenderles. La afluencia de personas es tal que no le alcanza el tiempo para atenderlo. Todos los días al terminar el trabajo a las doce y media, los soldados de marina Francisco Pérez y Antonio Echevarría, tienen que despejar el pasillo, en el que siempre hay un crecido contingente de personas que desean ver al Subsecretario, para ver si puede darles trabajo.

OBRAS EN LA SECRETARIA DE GOBERNACION

Por orden del Secretario de Obras Públicas, se ha dado traslado al ingeniero Jefe de Construcciones Civiles y Militares señor Raúl Hermida, de un escrito del señor Secretario de Gobernación, solicitando el envío de un ingeniero, para que estudie las obras que se proyecta efectuar en el edificio que ocupa dicha Secretaría.

EL ACUEDUCTO DE JARUCO

Por el Secretario de Obras Públicas, se lleva a cabo el estudio concerniente a la devolución del Acueducto de Jaruco al Ayuntamiento de dicha ciudad, que hoy está a cargo de la Secretaría.

COBRO EL PERSONAL DE PLANTILLA

Ayer recibieron sus checks, todos los empleados de plantilla de la Secretaría. En breve comenzarán los pagos de los sectores de obreros y jornaleros.

UNA CASILLA DE PEONES CAMINEROS PARA ESCUELA

El señor Ruiz Williams, ha dado las órdenes oportunas para que se proceda a la entrega de la casilla de peones camineros, radicada en Arroyo Apolo, en la bifurcación de las carreteras de Managua y Santiago de las Vegas, a la Secretaría de Educación Pública, para que pueda ser destinada a escuela pública. A ese efecto la citada Secretaría designará a las personas que hayan de recibirla y firmar el acta correspondiente.

COMIENZO DE OBRAS

El día primero de octubre se ha dispuesto que comiencen las obras del nuevo Stadium de la Universidad, que durarán cuatro meses.

UNA COMISION DE SANCTI SPIRITUS VISITA AL SECRETARIO

Una de las primeras comisiones que visitaron al Secretario después de su regreso de Oriente, fué la que presidida por el Alcalde Municipal de dicha ciudad, vino a la capital para gestionar algunas obras de urgencia. La acompañaba el ingeniero señor Francisco Gutiérrez Prada, Presidente del Colegio Nacional de Arquitectos. La comisión expuso al señor Ruiz Williams, las necesidades de aquel término, siempre olvidado por los anteriores gobiernos. Entre las obras solicitadas figura la reparación de las calles y el entronque de la carretera central, mediante la construcción de una avenida. El Secretario les prometió atenderles en sus peticiones.

SUBASTAS CELEBRADAS

En segunda convocatoria se celebró ayer la subasta de suministros de efectos de ferretería, eléctricos y de talabartería, a la que concurrieron dos postores.

La de efectos de escritorio, dibujo e impresos fué declarada desierta. No concurrió ningún licitador.

EL MONUMENTO AL GENERALISIMO MAXIMO GOMEZ

El doctor Juan Ramón O-Farrill, en nombre de la Asociación de Emigrados, estuvo a visitar al Secretario, para tratar de la erección del monumento al Generalísimo Máximo Gómez, sobre lo cual ha realizado el señor Ruiz Williams importantes gestiones para ultimar la ejecución de esa obra, que ya debiera estar erigida en la Avenida de los Presidentes, perpetuando la memoria del glorioso libertador.

CELEBRO CESION LA JUNTA DE PUERTOS

El Secretario de la Junta de Puertos, doctor José Ma. Reposo, nos informó que en la sesión celebrada por dicho organismo, se había aprobado el proyecto promovido por el Gobierno Provincial de Oriente, de los señores Permuy y Gutiérrez que interesaron autorización para establecer unas salinas en Manzanillo. Igualmente el proyecto del Gobierno de Camagüey, a solicitud del señor Aurelio Torres Romero, para explotar los playazos y salinas naturales de Cayo Romano, Costa Azul de dicha provincia. Y el proyecto del señor Leocadio Alvarez Moya, en la costa Norte de la misma, también relativo a la explotación de salinas.

EL JEFE DE DESPACHO DE LA SECRETARIA

Mejorado de su dolencia ha vuelto a sus ocupaciones en la Jefatura de Despacho de la Secretaría el señor Pérez Puelles, numerosos amigos y empleados acudieron a felicitarle por su restablecimiento y la feliz coincidencia de ser ayer el día de su onomástico. Sumamos la nuestra a las felicitaciones de que fué objeto.

Los exmilitares desautorizan a su Presidente

Estiman improcedente la circular enviada a las delegaciones del Interior

Se ha publicado la detención del Presidente de la Asociación Nacional de Ex-Militares, señor Fernando J. Hernández y los miembros del Consejo Supremo ignorando los motivos de la detención, hicieron protestas del hecho.

Posteriormente al inquirir en el Estado Mayor del Ejército Constitucional, las causas de la detención, creyéndose que pudiera tratarse de alguna intriga, los comisionados conocieron de una Circular enviada por el señor Hernández, a las Delegaciones del Interior, redactada en términos violentos e improcedentes, no teniendo conocimiento previo de ello, los miembros del Consejo.

Ante la situación creada por el acto del señor Hernández, el que se estima impremeditado y fuera de todo lugar, se celebró una importante reunión por el Consejo en las primeras horas de la mañana del domingo y por unanimidad, fué desautorizado el acto y el texto de la circular en todas sus partes. Entre los citados componentes del organismo superior de la Institución, ha causado profundísimo malestar la actuación del Presidente, ya que no había consultado de lo que no podía hacer a nombre de la institución.

Fué acordado hacer saber a las Delegaciones, que esa circular de hecho y de derecho, en manera alguna podría tener la anuencia del Consejo.

Se hacen gestiones por la libertad del señor Hernández, pero se comenta entre sus compañeros, la deplorable impresión q. ha producido en la Asociación el hecho que motivó su detención.

Mantienen los componentes del organismo superior de la Asociación, la más sólida e inquebrantable adhesión y compentración con el Ejército Constitucional y Marina de Guerra, sin la más leve reserva mental, para contribuir con las instituciones armadas, al mantenimiento del orden y la paz social en el país.

Hemos conocido a última hora del día de ayer, que se dará muy pronto una junta general extraordinaria, para conocer diáfanamente a los que prueben su pensar y sentir al mejoramiento del organismo y al bien de la República.

Labora la Sociedad Geográfica por la cultura nacional

Su participación en el Congreso Internacional de Geografía, de Varsovia

Todos los veranos la Sociedad Geográfica de Cuba recesa en sus labores, es decir, en sus juntas ordinarias, pero esto no significa que deje de trabajar, pues a menudo se la ocupa pidiéndole informes sobre determinados temas. Estos informes, cuya solicitud emana a veces de entidades particulares, y casi siempre de organismos oficiales, los rinde la Sociedad gratuitamente. En el verano que cursa, y a pesar de la dolorosa pérdida experimentada con el fallecimiento de la señora María L. Chávez de Heredia, viuda del ilustre fundador de la Corporación, ésta se ha ocupado en atender a varios asuntos de orden internacional Sobresalen entre ellos su participación en dos grandes Congresos, el Internacional de Geografía, celebrado en Varsovia en la última semana de agosto, y la Conferencia Oceanográfica Ibero-Americana que tendrá lugar en Madrid a mediados de octubre. Al primero de estos actos, efectuado bajo los auspicios de la Unión Geográfica Internacional, que tiene su Comité correspondiente en Cuba, pues la República forma parte de tan alto organismo científico, envió la Sociedad un brillante estudio de la doctora Guillermina Portela, haciéndose representar por el Sr. Luis Rodríguez Embil, Cónsul General en Hamburgo, quien al mismo tiempo ostentaba la representación del Gobierno.

Debe decirse, porque ello nos honra, que el ilustre y sabio geólogo español, don Odón de Buen, se ofreció para representar a nuestra Sociedad en el Congreso de Varsovia, pero su ofrecimiento llegó tarde, cuando ya el señor Rodríguez Embil estaba designado.

En cuanto al próximo Congreso o Conferencia Oceanográfica Ibero-Americana que ha de efectuarse en Madrid, debemos aclarar que no ha sido posible tampoco enviar un especialista, por carecer el Gobierno de fondos apropiados, y se ha designado al Lic. Manuel S. Pichardo, Encargado Negocios en España, para que lleve a dicha Conferencia la representación de la Sociedad Geográfica, a la cual pertenece como Socio Corresponsal, al mismo tiempo que la del Gobierno. Esta Conferencia, organizada por el Gobierno de España, tiene una gran importancia, por estar auspiciada por el Consejo Oceanográfico Ibero-Americano, alto organismo que reune las representaciones de España, Portugal y los países americanos de origen ibero, menos Cuba, cuyo Gobierno, a pesar de las instancias del Español, no se ha adherido todavía, a pesar de la exigüidad de la cuota anual que debería satisfacer. Tiene por objeto el citado Consejo, la compenetración de los países que lo componen en cuanto a los métodos, procedimientos, leyes y reglamentos que rigen para la explotación lógica y científica de las riquezas que el mar encierra. Cuba es uno de los países más llamados a pertenecer a dicho Centro por la extensión de sus costas y por el número de sus islas y cayos adyacentes, en una palabra, porque más que los demás países ibero-americanos, Cuba es una nación eminentemente marítima.

Es de esperar que en años venideros, sosteniendo su personalidad científica, pueda Cuba enviar sus especialistas a toda clase de congresos de índole como los señalados, sobre todo, existiendo aquí organismos adecuados, en los cuales se pueden hacer los trabajos preparatorios. Ello no significaría grandes gastos para el Tesoro Nacional, estando, desde luego, muy por debajo de los cuarenta y siete mil pesos que se dice han sido consignados para la participación cubana en los juegos deportivos de El Salvador.

La Sociedad Geográfica de Cuba, que continúa sin interrupción, y a pesar de la crisis, la publicación de su interesante Revista, acumula honores que, desde luego, cree merecer, honores que le llegan en su totalidad del extranjero, de países que tienen un coeficiente de civilidad científica mucho más elevado que el de Cuba, donde la ciencia y el arte están postergados por actividades de mayor energía, o, si se quiere, de más relieve popular.

Un día es el Gobierno de México, que por medio de su Servicio Meteorológico instalado en Tacubaya, D. F., envía a la Sociedad el soberbio obsequio del mapa completo de la República, en más de sesenta cartas; otro día es el Ministro del Uruguay, doctor Benjamín Fernández Medina, quien propone, en nombre del Instituto Histórico y Geográfico de Montevideo, un convenio, hoy en estudio, por el cual los miembros de cada una de las dos corporaciones fuesen reconocidos como miembros correspondientes de la otra: otra vez es la Real Sociedad Geográfica Italiana quien propicia un acercamiento que no se base sólo en el libre canje de las publicaciones oficiales, sino que de hecho influya para la colaboración de ambos institutos en exploraciones y misiones científicas; últimamente, dos sociedades de gran prestigio, la Sociedad Geográfica de Holanda y la Sociedad Geográfica Húngara, han enviado sendas comunicaciones acompañando la remisión de las colecciones de publicaciones de ambas; posteriormente todavía, la Academia Asiática, distinguida corporación, compuesta de especialistas en varias materias, y con domicilio en Teherán, Persia, ha nombrado Miembro Correspondiente a la Sociedad Geográfica de Cuba, remitiéndole el diploma que así lo acredita. Tal honor no se ha concedido por la aludida Institución a ninguna otra sociedad geográfica del continente americano.

La Sociedad Geográfica de Cuba, como se ve, parece vivir de los honores que se le hacen. A pesar de ser un organismo oficial adscripto a la Secretaría de Estado no percibe subvención de ninguna clase como otras instituciones similares más favorecidas por haber florecido en países de distinta estructura a la del nuestro. Pero así y todo a pesar de su modestia y de la penuria de sus recursos sigue laborando por la mayor vulgarización de la cultura, y se apresta a celebrar dentro de poco el 20o. aniversario de su fundación.

Panamá Pacific Line

HABANA A
NEW YORK & CALIFORNIA
($75.00 IDA Y VUELTA) ($157.50 IDA Y VUELTA)

BUQUES TURBO-ELECTRICOS DE 33,500 Toneladas.

CALIFORNIA *para* San Francisco
vía Panamá Septiembre 25.

VIRGINIA *para* NEW YORK
Septiembre 28.

W. HARRY SMITH AGENCIES INC.
Obispo 75. Telf. A-7322.

Anunciarse en
DIARIO DE LA MARINA
es vender
la mercancía que se **PROPONGA**

COMPANIA Trasatlántica Española
SERVICIOS DE VAPORES CORREOS TODO EL AÑO

El rápido y conocido correo
"HABANA"
saldra el
16 DE OCTUBRE
para
VIGO, CORUÑA, GIJON, SANTANDER, BILBAO
vía New York

Para Veracruz, vapor "Habana" ..... Octubre 9.

Para CANARIAS (LAS PALMAS) vía C. América
El moderno correo
"MAGALLANES"
9 DE OCTUBRE
Para CADIZ Y BARCELONA, vía New York
El moderno correo
"MARQUES DE COMILLAS"
21 DE OCTUBRE

Excelentes cámaras.—Tercera clase moderna con camarotes y comedor

GARCIA & DIAZ, Ltda. Agtes Grales.
Palacio de la Lonja. Telfs M-6911 y M-6912.

✝
E. P. D.
EL SR. DON PABLO BRAVO Y JIMENEZ
HA FALLECIDO

DESPUES DE RECIBIR LOS SANTOS SACRAMENTOS Y LA BENDICION PAPAL

Y dispuesto su entierro para las cuatro y media de la tarde del día de hoy, los que suscriben, su viuda, hijos, hijos políticos y amigos, en su nombre y en el de los demás familiares, suplican a las personas de su amistad se sirvan concurrir a la casa mortuoria Calle 19 número 259, entre D y E, en el Vedado, para acompañar el cadáver al Cementerio de Colón donde recibirá sepultura, favor que agradeceremos siempre. Habana, 26 de Septiembre de 1934.

María Puig Viuda de Bravo; Digna, Armando, Pura, Ernesto, Pablo, Pompilio, Rómulo, Edmundo, Esther, Estrella, Dulce María y Célida Bravo y Puig; María Travieso; María Oliveros; Armantina López Callejas; Elena Consuegra; Filandro Salas; doctor Pedro Mencía García; Erwin Schaeffler; René Alberich ausente); Francisco Arrojo; Faustino González; Abelardo Fernández; José Cortés; doctor Mario Pérez Arrojo; Manuel Silvar Colado; Monseñor Alberto Méndez; Reverendo Padre Evelio Díaz; doctor Ladislao Gyori.

(No se admiten, y se suplica no manden coronas ni flores).

FUNERARIA DE PRIMERA CLASE
ALFREDO FERNANDEZ
SAN MIGUEL 63 TELEFONO A-4348

M.E.C.D. 2016

DE DIA EN DIA

AYER

El número de **este** día, viernes 26 de Septiembre de 1834, no contiene otra información nacional que la emanada de los anuncios oficiales y son —entre las de más relieve, aunque ninguna tiene mucho— las que siguen:

«Por disposición del Escmo. Sr. Presidente, Gobernador y Capitán General, con consulta del asesor general segundo, en las diligencias criminales seguidas de oficio sobre averiguar el autor de la herida inferida al negro Rafael, esclavo del bachiller don Ramón Sotomayor, y robo de una chiva, se ha dispuesto se inserte en el «Noticioso y Lucero» la carta de edicto del tenor siguiente.—Don Miguel Tacón, Prócer del Reino, Caballero de las Grandes Cruces de Isabel la Católica y S. Hermenegildo, Teniente General de los Reales Ejércitos, Presidente, Gobernador y Capitán General de la Isla de Cuba, etc. etc. Por esta mi primera carta de edicto cito, llamo y emplazo al jóven don Francisco Guzmán, para que dentro de 9 días se presente en la cárcel pública de esta ciudad a descargarse de la culpa que le resulta en la citada causa, cierto de que si así lo hiciere se le oirá y administrará justicia, y no verificándolo se le declarará rebelde y contumaz, señalándosele los estrados de la Audiencia para la continuación de los demás trámites del juicio; que así lo tengo mandado con consulta del Sr. asesor general segundo en dichas diligencias. Habana y Setiembre 20 de 1834 años. —**Tacón.**—Por mandado de S. E. —**Jorge Díaz Rodríguez.**—Es copia.—**Jorge Díaz Rodríguez**».

Como se vé este primer suceso del que sacamos noticias, carece de importancia. Total un hombre herido (y para aquella fecha, menos aún, pues era esclavo) y una insignificante chiva robada. Sin embargo, la Justicia se revestía entonces de la mayor majestad, lo mismo para lo pequeño que para lo grande, y era en persona el «Presidente, Gobernador y Capitán General de la Isla, Prócer del Reino, Caballero de las Grandes Cruces de Isabel la Católica y San Hermenegildo, Teniente General de los Reales Ejércitos, etc. etc. el que emplazaba a un insignificante Francisco Guzmán (que sin duda no era descendiente del Bueno, ni ascendiente de nuestro buen amigo don Eliseo Guzmán) para que se presentara en la cárcel de la Habana garantizándole que se haría justicia, mas que, de no presentarse, se le consideraría rebelde y contumáz. La chiva, sobre todo, nunca creería que iba a llegar a tener el honor de que un Capitán General se ocupara de su suerte.

El otro suceso aludido en un edicto de los Tribunales, también es de poca monta, pero trasciende a que las quiebras fraudulentas un siglo atrás daban lugar a medidas serias por parte de la Justicia y no a simples disposiciones que más parecen acordadas para «sacarles punta».

Y vaya el aviso:

«Por auto de este día espedido por el Real Tribunal de Comercio de esta plaza, se ha declarado en estado de quiebra al comerciante, don Carlos Vidal, que ha fugado de esta ciudad donde se hallaba establecido; y mandado practicar cuantas diligencias prescribe el código de comercio en semejantes casos; lo que se hace notorio para que nadie haga pagos ni entregas de efectos al quebrado, sino al depositario don Francisco Goiry, bajo la pena de no quedar descargados en virtud de dichos pagos ni entrega de las obligaciones que tengan pendientes en favor de la masa. Asimismo se previene a todas las personas en cuyo poder existan pertenencias del quebrado, que hagan manifestación de ellas por nota, que entregarán al juez comisario que lo es el señor don Alejandro Morales, sopena de ser tenidos por ocultadores de bienes y cómplices en la quiebra. —Habana, 23 de Setiembre de 1834. —**Francisco de la Rosa**».

Es curiosa, por cierto, la forma escueta que se llama «la masa» a la masa de acreedores.

Bajo ese aspecto parece que nos hallamos ante un documento comunista.

HOY

No es posible tapar el sol con un dedo, ni siquiera una laguna con un plato.

Dentro de este ambiente turbulento, no es posible pensar en la celebración de unas elecciones, como dicen muy bien los auténticos, abecedarios y demás señores de la oposición.

Naturalmente, nuestros puntos de concordancia terminan así, porque ellos tienen varias fórmulas para lograr el restablecimiento de la normalidad, indispensable para pensar en tales fiestas cívicas, y nosotros tenemos una sola y radicalmente distinta a todas las suyas.

Pero, por de pronto, lo práctico, puesto que no está el horno para pasteles, sería suspender las labores del censo, ya que parecen destinadas a agregar leña al fuego. (¡Tanta falta que hace la leña!)

El censo, si bien se mira, no es una cosa tan indispensable como el telégrafo, los ferrocarriles o cualquier otro servicio público. Conduce simplemente a saber cuántos habitantes hay y por ahora nos basta con saber que somos pocos y mal avenidos. Más adelante y con más calma, podríamos entrar en detalles. Pero, por ahora, pasar de ahí en la investigación, se vé que resulta marcadamente peligroso.

Por lo menos, muy caro.

Los enumeradores — prácticamente sindicados — han comenzado por pedir aumento de sueldo desde el primer día y como no se lo concedieron enseguida, han aumentado «la parada». Y si el Gobierno duda unos días más, le va a salir el empadronamiento a peso "per capita".

De lo cual cualquiera puede deducir que eso, ya no sería un censo.

Porque, a todas luces sería una hipoteca.

Tartarín de TARASCON.

¿QUEDA AUN MUCHO ORO POR EXTRAER DE LA TIERRA?

(Por Clement D'OR)

Fué el oro el primer metal conocido, aun antes que el mismo cobre, siendo utilizado por los hombres prehistóricos en delgadas placas que obtenían mediante el martillo. Así vemos al «oro», divisa del capital, unido al «martillo» símbolo moderno del proletariado comunista.

Desde la más remota antigüedad se ha considerado el oro como uno de los metales más preciosos. De él se han hecho las coronas de los reyes y emperadores. Con oro puede adquirirse todo lo comprabel. El oro mueve todo lo que en el mundo es natural. Con su ayuda puede hacerse mucho bien, y el no tenerlo ocasiona enormes males.

El oro es un metal amarillo, el más dúctil y maleable de todos y uno de los más pesados.

El «oro nativo» se extrae de la ganga cuarzosa, de la tierra, ni más ni menos que el cobre, el plomo, el hierro y el estaño. Allí la naturaleza lo ha ocultado, como un tesoro enterrado, puesto a disposición del inteligente mortal que se empeñe en buscarlo. De allí lo sacará el minero, no el «lavador de oro».

También lo hallamos en los ríos, en las tierra, hoy secanas y en otras coladas regadas por corrientes de aguas. En los aluviones, depósitos de arena aurífera. De aquí los sacará el «lavador de oro» por medio de operaciones de dragado y lavado y con sencilla maquinaria.

No hay solo oro en el Oeste de los Estados Unidos, en el Transvaal y en Australia; lo hay en las cinco partes del mundo. Aun queda mucho «oro nativo» en la entraña de la tierra de Cuba. Los comunistas rusos lo sacan en Liberia y hasta en Europa se han encontrado pepitas de gran tamaño.

El «oro nativo» jamás se encuentra en el estado de pureza absoluta, puesto que siempre se encuentra aliado con otros metales, sobre todo con la plata y con el cobre.

La busca del oro nos ha enseñado gran parte de la historia del desarrollo del globo terráqueo. El oro ha sido no solamente hallado en el lecho de los ríos que corren muy lejos de su primitivo cauce; ha sido encontrado con porciones de material que en otro tiempo fué parte de una montaña, desmenuzado por la lluvia y por el viento, por la escarcha y por el calor. El material con que estaba mezclado, desapareció; pero el oro, por ser mucho más pesado que él se fué inmergiendo en el lecho de los ríos, en donde quedó para ser buscado ansiosamente, y hallado al fin, después de siglos y siglos de reposo.

Damos también con el oro en parajes secos por donde antiguamente pasó algún río. En estos lugares es donde se han encontrado las más grandes pepitas. No así en las minas en donde el oro nativo está depositado en vetas o gangas, de manera que para extraerlo es preciso barrenar las rocas y triturarlas.

En Cuba y en Santo Domingo, en el siglo XVI, los españoles con la ayuda de los indios sacaron mucho oro de los ríos y puede decirse que sólo de ese metal vivieron los primeros colonizadores. Claro está que ellos sólo abrían excavaciones muy superficiales en los yacimientos auríferos. Obtenían el oro mediante el procedimiento del lavado, recogido en la superficie de ciertos terrenos que aun hoy no han sido debidamente minados.

Son muchisimas las familias que han vivido durante los tres últimos siglos en la provincia de Oriente, del oro encontrado en la superficie de antiguas minas abandonadas por los españoles en el siglo XVI, por falta de maquinarias.

El oro de los ríos de Cuba se ha terminado; de eso estamos seguros; pero no así el «oro nativo». Hay que tener en cuenta que la extracción de oro en las grandes regiones auríferas de Australia, Africa del Sur y Alaska ya no se llevan a cabo exclusivamente en los lavaderos, sino, como cualquier otro metal en las excavaciones subterráneas, algunas de las cuales tienen medio kilómetro de profundidad.

El día que en Cuba se dispongan los dueños de minas de oro a explotarlas tenemos la seguridad de que una gran fortuna se esparcirá por todo el país.

La Unión de los Soviets ha arrendado a unos concesionarios ingleses por un plazo de cincuenta años los lavados de oro del Lena en Siberia, en donde trabajan actualmente más de ocho mil obreros. En 1927 la «Lena Goldfield», así se llama la compañía inglesa, llevó al Lena una draga de 17 pies, una de las mayores del mundo. Para transportar esta enorme máquina al lugar de su emplazamiento hubo que recurrir a la tracción animal por medio de trineos y por el mismo río Lena, pues en aquella región no existe todavía ninguna vía de comunicación.

Según comunicación reciente del presidente del Consorcio del Oro de la Unión de los Soviets, en septiembre de 1933 la mecanización de la explotación de oro en Siberia ha permitido doblar la producción del año anterior; y esto no es más que el principio.

Creemos muy necesario que los países capitalistas que, como Cuba, tienen minas de oro sigan el ejemplo de la Union de los Soviets, y extraigan todo el metal que puedan.

Las regiones más inaccesibles de la tierra son invadidas por los buscadores del metal amarillo. Como se ve en este grabado, la Siberia es hoy uno de los lugares más frecuentados por los que van en busca del vellocino de oro. Los comunistas rusos en el afán de adquirir el precioso metal han llegado hasta arrendar las regiones auríferas a compañías capitalistas inglesas.

TOÑO SALAZAR, JOVEN ANTIGUO

Por RAFAEL HERIODORO VALLE

ESTE niño ha llegado de Paris. Pero, al revés de otros lo hace para encontrar su América por los caminos de Francia. Niño cándido y feroz, que ha sabido defender con su espada de inocencia una sabiduría milenaria. Sus ojos, a pesar de todo lo que han aprendido tienen la limpia irradiación de las joyas cuya memoria total circunscribe las imágenes aéreas, los fantasmas de la subconciencia, las alegóricas pesadillas.

Vuelve el gran Toño a su México equidistante siempre en el amor de París; pero ahora de paso para las tierras vírgenes que hacia el sur le llaman en los paréntesis del sueño. Es el mismo elegante bohemio que en 1921 «bulevardeaba» desde su palacio proletario de las calles de Colón hasta el café de moda en que los pavorreales cursis gritan desde el muro su protesta contra las decoraciones que Iturbe pidió a Orozco para la colonial escalinata. Lo encontrábamos allí, invariablemente, a la hora ultrarápida del lunch en que el menú estiliza recetas de farmacia; y estaba rodeado, como un monarca absoluto por su corte boquiabierta, de los inseparables mantenedores de la tertulia, mientras aquel secretario de la Legación de Perú que tanto gustaba dejar tarjetas de visita con recadillos en francés, hacía volver el rostro a todos los parroquianos que deseaban identificar a las personas imaginarias a quienes sonreía...

Ya habían pasado —irisándose en su propia mentira— las aventuras nocturnas que tuvieron por estrados los salones litúrgicos de aquel Palacio de la Nunciatura, en que acaecieron cosas que algún día narrará el Señor del Espejo de Obsidiana, el gran poeta de «La Canción de la vida profunda», héroe de los centrífugos aquelarres. Toño Salazar estremecía con sus palabras de malicia los muros del recinto, como el faro en los farallones de una ciudad en vísperas de terremoto; y en aquel tiempo ya había puesto aquí su planta invicta un apócrifo hindú que paseaba fastuosamente en gran automóvil, por las calles de Plateros, haciendo que lo esperaran en la antesala de su consultorio de vidente las damas y caballeros que acudían para calmar la euforia de su curiosidad, a interrogarle sobre los problemas eternos, sin saber que el vidente no era más ni menos que un caballero que se había fugado de Barranquilla trayendo un turbante y una esfera de cristal...

O en los merenderos de la Plaza de Santo Domingo —uno de ellos el clásico «Monotes», a donde cierta vez llevamos a comer a Valle Inclán— nos encontrábamos con Miguel Covarrubias, otro gran niño peligroso que ya por entonces comenzaba a darse cuenta de los fenómenos del Universo y a lanzar sus dardos hacia el corazón de las larvas. Y ya Toño Salazar tenía el vino íntimo con acideces de conocimiento, porque el sol antiguo del trópico se le había tranquilizado en la copa amable de México; y sus muñecos —peleles unos, duendes otros, todos personas serias, porque tenían biografía original— se asomaban a la vida con la confianza de que irían por ella con la despreocupación de los que tienen algo que decir a las gentes, camino de la notoriedad, hasta reunirse con los otros, con Kiki con Cocteau, con Matisse.

Después, haciéndonos guiños sin despedirse, Toño se fué para París, pasando por otras partes, llevando cortesía mexicana en su equipaje y en el pecho la dulce Rosa de los Vientos. Porque este viajero, que tiene una experiencia perfectamente náutica y que ha visto y palpado a las sirenas, y cuida siempre de sus itinerarios y sus cartas de marear, antes de ser famoso ya era dueño de un pasaje para todos los barcos del mundo: su conversación entreverada de ironías angélicas, su ordenado desorden para dar a la avidez del tiempo su porción, y ese equilibrio para herir y que le den las gracias, como en el caso de la díscola Cecile Sorel.

Las mismas impresiones inquietantes de la primera vez —me dice, oprimiendo sus recuerdos— y torna a México para verlo mejor, para respirar en la atmósfera más transparente de la tierra, para recrear las pupilas que se han limpiado en el esfuerzo de la comprensión visual.

—El corazón—me dice— se me parece a una fruta que desborda de mieles, y el nuevo contacto con América, en México, en el país querido, me enciende un nuevo anhelo de vivir. Ahora comprendo al que hundió sus naves en Veracruz porque había resuelto quedarse.

Le sorprende la evolución de este país, que desearía para el resto de América: la escuela rural diciendo su mensaje en el paisaje mexicano, el caserío que tiene una biblioteca, la gente que tiene preocupaciones.

—Es reconfortable ver levantarse las ideas eternas, mientras el punteo de las balas se pierde sin eco posible... Los pintores ocupados en muros y escuelas, procurando ir a las masas, sin que el Estado los abandone. Es imposible ver en Europa al pintor cerca del Estado, imposible que haya todavía quienes pinten en el caballete naturalezas muertas...

—Pero, ¿el caso Picaso?

—Ese, como el de Deraín, son diferentes. Lo mismo el grupo surrealista, en pugna con el burgués, perseguidos por la policía, inspirando al admirable André Bretón el panfleto «La miseria de la Poesía». Yo creo que es un acierto el de México al estar con los pintores y los escritores. Girandoux decía: «Cuando el Presidente de Francia comprenda mejor el cubismo, la política francesa será mejor».

Toño Salazar cree que hay ya una vasta documentación de arte americano que puede ser muy util al que viaje por este hemisferio sin abandonar los caminos de Europa. Carlos Mérida en Guatemala es una afirmación; Figarí en el Uruguay, Elena Izcue en el Perú; y entre todos los pintores mexicanos, el que más le ha llamado la atención, Manuel Rodríguez Lozano.

—Y cuando los demás países de América —puntualiza sin énfasis— sepan verse a sí mismos, tendrán su arte propio, sin seguir las modas de Europa. Los Estados Unidos, únicamente buscando los diez pieles rojas (así con números) que les quedan, tal vez encontrarán una expresión suya. Felices nosotros, en este momento, con la herencia maya, azteca, incásica. Quiriguá, Chichén Itzá, Copán, el Cuzco, son líneas para la fisonomía inquietante y única de América. ¡Ayer he aplaudido un paisaje!

Y es que Toño Salazar estima que ha descubierto la América que buscaba, gracias a Europa. Lo mismo que les ha sucedido a otros maestros, desde Clavijero y Landívar en el destierro de Italia, cuando adueñados de una rica documentación pudieron trazar, con sobriedad de muralistas, fragmentos del gran escenario americano. Aunque se diga por los ilustres profesores de pesimismo —ya que para ellos el optimismo es un síntoma de derrota— que Europa está en decadencia, hay que insistir en que solo ella, por ahora, ha permitido el triunfo de los ojos nuevos ante los panoramas estéticos en que casi todo está por expresarse.

—En mi caricatura hay ya visión simple, de elipsis, tal como en los que dibujaron los códices, en los que dieron formas fascinantes al trabajar los vasos incaicos. Esa visión en un solo plano. El color de fruta de América, de flor tropical, estilizada, depurada, y no la suave y dulce neblina del color europeo. Así veré todo, para ver si me es posible afirmar lo que apenas he empezado.

Y como habla en un tono efusivo, que haría sospechar su pensamiento recóndito de querer quedarse en un punto, (por ejemplo, en su tierra salvadoreña) le interrogó si pretende pasar allá una temporada o gastar sus últimos días ahora que ha rebasado los límites del renombre.

—En El Salvador todavía creen —me dice— que hay que tener un aspecto trascendental y decir las mismas frases hechas. No han querido ver en mi simplicidad y mi labor un esfuerzo útil. Tal vez algún día vuelva a ensayar que se funde allá escuelas rurales, que tengan mas libros que rifles....

Mi incredulidad le sale al paso. Inútil deseo el tuyo, Toño Salazar. Si no te conociera un poco, si no supiera que tú serás el viajero incansable de otros días —buceador de madréporas, excursionista en busca de flores que nadie ha cortado— me inquietaría por este momento de expansión conmovedora, que te haría prisionero en cárcel de afectos, pero nada más. Pues a tu país salvadoreño—país que queremos como a los otros que están en espera—no de profetas, sino de profecías que se cumplan— le sirves más estando ausente, que con tu presencia corpórea, ya que tu obra y la milagrería de tu vida han hecho más por El Salvador que todas las imaginaciones de tu conterráneo Guerrero, que en Ginebra ha presidido más de una vez la Sociedad de las Naciones. Tu tienes más nombre firme que Gavidia y que Masferrer; tu eres más celebre que el café y que el bálsamo de tu tierra, y haces mal en enternecerte si te olvidan y te postergan por otros que solo son representantes oficiales, mientras tu eres un embajador con propias credenciales, y no al cónsul general que está en Paris, sino a tí se dirigen desde Maeterlinck hasta Bourdelle, desde Matisse hasta Kisling. ¿Qué más?

—Muchos, casi todos se han perdido en la Geografía, ¡mis amigos de París! Montparnasse apenas es un oasis, de tarde en tarde...

Y los recuerda unánimemente a todos, gracias a mi evocación. Sus amigos han sido Deraín, el pintor, con su corpulencia de dinosauro y su parálisis en las rodillas; Pascin, que se ahorcó en Montmartre, dejando dibujos inimitables y lo mas puro de la generosidad que esparcía en las fiestas que había en su «atelier»; Mateo Hernández, el escultor español que hizo en Béjar un Cristo que se tornó milagroso; Marie Vassilief, que afirma haber salvado una vez a Trotsky y que hoy tiene un restaurante para pintores; Kisling, que vive recordando a Diego Rivera, lo mismo que la escultora Chana Orloff y André Salmón y Picasso, que aún evocan al paradógico mexicano discutiendo pintura y orientando crítica.

—Tantos otros, como Van Dongen, que escribió el prefacio de mi libro; Mac Orlán, el novelista que gustaba tocar acordeón; Mau Ray, el fotógrafo; Kiki, ahora célebre y «vedette» de music-hall, en aquel entonces «el hombre orquesta», un italiano que tocaba siete instrumentos a la vez, que hacía sollozar a Verdi en el acordeón y daba conciertos en un restaurante, mientras nosotros hacíamos la colecta de dinero para los gastos. Y también Oliverio Girondo el argentino, Ventura García Calderón el peruano, Alfonso Reyes, Soutine el pintor que protegía un carnicero y que nos suministraba la carne diaria. Y mil más.

Claro que se imponía la pregunta sobre los dibujantes franceses de su predilección. Toño recuerda a todos los del grupo de «L-Araignée», en el cual figura como socio invitado a exponer con Chas Laborde, Dignimont, Lucien Boucher, Jean Victor Hugo, Van Dongen, Marie Laurencin, Touchageses, Vertés, grupo formado contra el de «Le Rire» y el antiguo humorismo de la «Vie Parisienne».

—¿Y ahora quienes quedan allá?

—Los García Calderón, Zaldumbide, Alcides Arguedas, Manuel Ugarte, el poeta César Vallejo, el otro gran poeta Mariano Brull, Elena Izcue, Eduardo Avilés Ramírez, uno de los escritores más ágiles que América tiene en Europa y de los que mejor pueden hablar de nosotros allá, no solo por sus conexiones sino por su americanidad auténtica.

Hablamos de la crítica de arte en Europa. El tema lo sería otra conversación. Pero es necesario que Toño Salazar me diga lo que puede decir.

—En realidad, los críticos europeos desconocen nuestro esfuerzo pictórico y conocen —casi siempre— lo malo de nuestra pintura. Pero hay gran deseo de comprender lo nuestro. André Salmón está comprometido en esa búsqueda. Picasso, con la exposición de dibujos de niños mexicanos, creía ver una nueva pintura, tan verdadera como la suya, y la verdad es que ningún pintor ha tenido mejor publicidad que esa exposición. Es difícil para el crítico europeo nuestra pintura, puesto que no la ve; pero la orientación pictórica de México va derecho hacia los hombres inteligentes de allá. México tiene, evidentemente, el movimiento mas interesante de la pintura contemporanea.

Discurre así el joven maestro. Y sus palabras me han parecido el preludio de la seguridad en el triunfo que espera durante esta andanza apasionada en que su cartapacio se enriquecerá de apuntes que hemos de ver dando vida a una nueva interpretación de America, ya que él es también uno de los creadores de utopías que creen que el arte hace más que el Derecho Internacional, ese otro creador de problemas.

México, D. F. septiembre, 1934.

FUE BAUTIZADA AYER LA HIJA DEL PRINCIPE ITALO HUMBERTO, EN FAMILIA

NAPOLES, Septiembre 25 (WP)—La princesita nacida ayer en esta ciudad, ha sido bautizada hoy, poniéndole por nombres los de María Pía Elena Isabel Margarita Milena Mafalda Luisa Tecla y Genaro.

En la ceremonia bautismal ofició el Cardenal Arzobispo de Nápoles, Monseñor Escalesi, recibiendo las aguas del bautismo la niña en el Castillo de Nápoles. La ceremonia se efectuó en privado, asistiendo la Reina, Elena, abuela de la princesa; el príncipe Humberto y varios funcionarios de la Corte.

BROMAS Y VERAS

Por Joaquín Aristigueta

ANTE la inmensidad del océano es como mejor se comprende la verdad de Pascal; «El hombre es igualmente incapaz de ver la nada de donde ha salido y el infinito en donde se consumirá». La desolación del mar, una vez que se pierde la costa, no tiene límites. El buque se hunde bajo el cielo ilimitado y sobre la circunferencia líquida nada, una brizna sin origen ni fin, que huye del vacío del horizonte y corre hacia el horizonte hueco.

Al menos, así nos parece a los que vamos a bordo de este gran navío, el «Cristóbal Colón», salidos de la bahía de la Habana el Domingo 16 de Septiembre de 1934. Así debe parecerles a todos los que salen de todos los puertos del mundo en todos los buques. Agua y cielo, cielo y agua; de la nada hacia la nada. El origen pasa a ser como un subconsciente; el destino vago como una esperanza... La vida no es más que esto; un viaje en el que tantos naufragan.

En el muelle me esperaron muchos y grandes afectos y muestras delicadísimas de compenetración sentimental. Un grupo de distinguidos comerciantes me hizo entrega de una carta y un giro: «Para que compre un ramo de flores a su santa madre». Y voy a cubrirla de pies a cabeza de rosas blancas como pensamientos de hijo, y de rosas rojas como corazones de madre.

Un grupo de obreros se agretó contra mí: «Nos han dicho que van a agredirle y hemos venido a defenderle. ¡Que se atrevan a tocarle!» Y una muralla de pechos esforzados me cercó, pese a mis protestas.

Otro grupo, una legión, vino a mí llamándome «su protector». Manos encallecidas y fuertes se apretaron con las mías; brazos robustos me estrecharon; rostros duros, varoniles, renegridos por el sol, se enternecieron y en una carta de la «Alianza Nacional de Trabajadores» me dejaron la súplica suprema: ¡Que nos den nuestro dinero de la Caja de Jubilaciones para que no se mueran de hambre nuestros hijos!: Que el Gobierno español nos repatríe; que no podemos vivir ya en Cuba!

Y aquellos hombres fuertes, endurecidos en el trabajo y ennoblecidos por la virtud ciudadana, se me agarraban como si yo fuera la tabla de su salvación en el naufragio absurdo de sus vidas ejemplares.

—«Mire, mire, don Joaquín».

(Don Joaquín Este «don» me ha molestado profundamente. «Don», del latino «dómine»; señor, ¿señor de qué ¿Quién es hoy señor, ni siquiera de sus pensamientos ni de su persona?).

«Don» Joaquín mira y ve un cuadro de miseria, de injusticia y de tristeza que espanta. Dos matrimonios aún jóvenes, envejecidos brutalmente por el dolor y por los harapos, uno con seis y otro con ocho hijos, entre uno y diez años, se amontonan en el suelo como escombros de una sociedad en ruinas. Dos españoles que arrastran consigo dos mujeres y catorce niños cubanos. Dieciseis cubanos expulsados por la «Revolución Redentora», desfiados por hambre en su tierra por el tremendo delito de haber nacido de padres españoles. Una ley cubana hizo que las mujeres nacidas en Cuba conservaran su cubanidad aunque casaran con extranjeros, y que los hijos de madre cubana, nacieran donde nacieran, fueran cubanos. La celosa cubanidad reclamaba, en aparente furia de amor y contra el derecho internacional, los hijos cubanos para Cuba, aún nacidos de padre extranjero. Y, no obstante, después otra ley, sobre hacerlos cubanos los deja sin pan.

Y ahora los padres españoles piden a España que los embarque a ellos y a las mujeres cubanas y a los hijos cubanos, cubanos por la ley cubana. La ley que los hizo cubanos y la otra ley que los mata de hambre. Cubanos por nacer, y por cubanos haber de morir.

«Eran de la Compañía Eléctrica», me dicen: «los echaron por lo de la Ley del Cincuenta por Ciento». Y los han recogido para el viaje».

Ya los he visto a bordo, las madres famélicas y mareadas, los niños, unos jugando y otros mareados también, amontonados, muertos. Y observándolos desde el puente, en compañía del capitán Fano (el elegido que sobre el infinito del mar sabe de dónde venimos y a dónde vamos) me ha parecido ver en la mirada de los padres, tan fuertes tan varoniles y tan vencidos, un ramo brillo de acero, algo así como el reflejo de una hoja de puñal desenvainado para la venganza...

Abrazos, emociones, enlazamientos de manos amigas al pie de la escala. Mi hija se me aprieta como para fundírseme: «Muchos besos a abuelita y que el año que viene iré yo a verla». Mi hija no llora. Evangelina sabe que debo ir a mi madre como sabe que he de volver a ella con ello me deja la firme promesa de que ella también sabrá venir a mí siempre. Yo doy a mi hija una lección de amor de hijo: mi hija me da una lección de amor a la paternidad. Evangelina y yo nos entendemos. Me conoce a mí y conoce a España. Si algún día su ciudadanidad hubiere de hacer leyes españolas para los españoles, las hará con espíritu fraterno, porque sabe de dónde viene y sabe que los pueblos y los hombres que olvidan el punto de partidá pierden la ruta y el destino.

Quedan en los muelles amigos, compañeros, afectos. Manos que se agitan, pañuelos que aletean como palomas. Una mujer grita, desgarradoramente al despegar el buque: «una histérica» me dicen al lado. Una que siente, pienso yo. Quien sabe qué amor la arrancan de las entrañas.

Y cuando el buque sale del puerto, enfila el horizonte y va la costa perdiéndose, siento en el corazón aquellos versos de la jota popular:

«el barco tira p-alante
y el alma tira p-atrás».

M.E.C.D. 2016

9A SECCION Z

TELEFONOS:
Dirección. A-3577
Jefe de Redacción. A-3205
Sección de Sports. M-7912

DIARIO DE LA MARINA

TELEFONOS:
Quejas. M-7911
A Clasificados. . A-3333
Agencia Mariano. FO-7360

9A SECCION Z

AÑO CII — EL PERIODICO MAS ANTIGUO DE CUBA — LA HABANA, MIERCOLES, 26 DE SEPTIEMBRE DE 1934 — ACOGIDO A LA FRANQUICIA POSTAL — PAGINA ONCE

LA ACTUALIDAD

El discurso de Alcalá Zamora

(Por LEON ICHASO)

EL discurso pronunciado por el Presidente de la República española en Valladolid es en estos momentos de transcendencia excepcional.

Ha asentado en él la doctrina de la verdadera democracia; de los derechos esencialmente adheridos a toda República libre; de la evolución pacífica y legal que es la más honda y constructivamente revolucionaria.

«España—dijo Alcalá Zamora — no puede tener otra lucha política que la regulada por el derecho de gentes. El camino está señalado en la Constitución republicana y las urnas están abiertas al sufragio universal».

No hay en esas palabras nada que ningún ciudadano español, sea izquierdista o sea derechista, pueda tomar como una intromisión del Poder moderador o como una ofensa.

El derecho de gentes, la Constitución y el ejercicio legal del sufragio se extienden a todos los ciudadanos y a todos los Partidos.

Si esos consejos tan sensatos, y tan oportunos en las actuales circunstancias implican una admonición indirecta a los marxistas españoles, no es culpa del Presidente de la República, señor Alcalá Zamora, sino de los que por la única razón de que fueron derrotados con las armas de la ley, de la más pura democracia y del más soberano derecho en una de las batallas electorales más imparciales y más libres que se han celebrado en España, han tomado por el camino de la más monstruosa violencia; por el camino del pistolerismo más criminal, más cruel y repugnante; por el torvo y tortuoso camino a donde llaman para que los ayuden en sus hazañas de matanzas, de incendios y de saqueos a los forajidos de las cárceles y de los presidios.

El señor Alcalá Zamora no es de ningún modo culpable de que dichos marxistas españoles— socialistas, comunistas y sindicalistas — no hayan respetado en sus monstruosos planes revolucionarios ni siquiera ese derecho de gentes a que alude en su discurso. No es ya la Constitución española que estatuye una República democrática y que «se organiza en régimen de libertad y democracia» lo que reprueba y condena ese sistema de fuerza brutal e incivilizada que emplean como única arma los extremistas de España. Son los instintos más rudimentarios de humanidad los que los repulsan y anatematizan. No van esos brutales procedimientos sólo contra determinadas agrupaciones políticas y contra los estatutos fundamentales de España o de cualquier otro país. Van también directa y desatentadamente contra las leyes perpétuas e inamovibles que la naturaleza escribió en las fibras del hombre en todos los tiempos y en todos los pueblos.

No pidió el señor Alcalá Zamora a ningún grupo la renuncia de sus ideales. Equivocados o no, pueden todos defenderlos con el fervor que a cada uno le inspire su causa. Lo que él quiere en nombre de España, cuya suprema representación ostenta y en nombre de la civilización es que esas luchas por los aludidos ideales no sean de bestias a bestias, sino de hombres a hombres.

Alcalá Zamora ha pronunciado su discurso en vísperas de la reanudación de las Cortes, cuando los socialistas amenazaban con gritos más violentos y más estridentes que nunca con ir a la más exterminadora de todas las revoluciones, si tras la esperada crisis del Gobierno de Samper no subían ellos al Poder y se disolvía el actual Parlamento. El Presidente de la República española ha querido advertirles en su discurso que él está completamente dentro de sus funciones y dentro de la ley al no admitir violencia ni amenaza de ninguna clase erigidas sobre la fuerza y al propiciar la formación de un Gabinete que esté basado sobre la mayoría parlamentaria, legalmente constituída, representación genuina de la voluntad popular.

Vociferarán, se agitarán, bracearán iracundos los socialistas y sus aliados de última hora, por el discurso del señor Alcalá Zamora. Pero la verdad ya está dicha. El camino sólido y claro para todos los ciudadanos queda señalado. Por él se va hacia aquella España que será según la honda frase de su Presidente, «lo que ella misma quiera ser.»

LA LAUREADA AL CAPITAN GALAN

MADRID, septiembre 25. (SE.) El ministro de la Guerra manifestó que había dado cuenta a sus compañeros de Gobierno de una noticia que produjo a todos gran satisfacción. La Junta superior de las Ordenes militares había informado favorablemente el expediente de juicio contradictorio para conceder la laureada de San Fernando al capitán de infantería don Fermín Galán por los hechos de campaña realizado en Africa con anterioridad al año 1924.

Este expediente quedó retrasado durante la Dictadura y ahora la República lo ha activado y resuelto.

LOS PLANES DE LOS REVOLUCIONARIOS ESPAÑOLES ERAN PERFECTOS

Salazar Alonso explica la prohibición de que menores de edad intervengan en asociaciones de la política activa

El diputado Casanueva manifestó que el proyecto para la revisión constitucional abarca el artículo 26 y otros sobre enseñanza, socialización de riqueza, expropiación, etc.

MADRID, septiembre 25. (SE).—El Ministro de la Gobernación Sr. Salazar Alonso, facilitó una extensa nota con la que explica los motivos que le han inducido a proponer el decreto relativo a la permanencia de los menores de edad en juventudes políticas.

Se alude a los hechos sangrientos últimamente desarrollados entre obreros y fascistas, en cuyos sucesos la Policía ha advertido la intervención de jóvenes de muy pocos años.

Luego cita las fotografías que constantemente se ven en los periódicos, de niños haciendo el saludo marxista, constituyendo todo esto, a su juicio, un grave mal social que traducido en números, es verdaderamente alarmante ya que las cifras de detenidos por todos estos delitos y faltas ascienden, en el 25 del pasado agosto, según estadística de la Dirección de Seguridad, a 367 los pertenecientes a filiados de izquierda, y a 103 los de derecha.

En la nota se refiere luego a las víctimas ocurridas en los últimos acontecimientos de tipo político social, que suman 41, entre muertos y heridos.

Estos datos solo se refieren a Madrid, horrorizando al cálculo que puede hacerse extendiendo la estadística al resto de la Península.

Termina diciendo el documento de referencia que el Ministro después de los antecedentes explicados, cree lograr la asistencia de todos los españoles al proceder como lo hace en el decreto de referencia.

CASANUEVA CREE QUE LERROUX DEBERA PRESIDIR EL GOBIERNO MAYORITARIO DE QUE SE VIENE HABLANDO

TENERIFE, septiembre 25. (SE).—El diputado Casanueva manifestó que al Gobierno actual le sustituirá otro mayoritario, integrado por elementos que apoyen al régimen.

—En cuanto al problema catalán, cuando la Esquerra deponga la rebeldía abogaremos por el cumplimiento del Estatuto.

Elogió a Lerroux que, a su juicio, resulta más simpático después de la traición de algunos amigos.

El sacrificio de Lerroux es una gran torpeza, pués él deberá constituir el futuro Gobierno mayoritario, que, en otro caso, tropezará con grandes dificultades.

Sería un gran error entregar el Poder a Martínez Barrio.

El Parlamento actual tendrá vida hasta el año 1935.

El señor Azaña no podrá gobernar, pués Martínez Barrio y otros tienen gran interés en alejarle.

Don Rafael Salazar Alonso, Ministro de Gobernación

El programa de revisión constitucional abarca la modificación del artículo 26 y otros sobre enseñanza, socialización de la riqueza, expropiaciones, restablecimiento del Senado, etc.

EL ALMIRANTE DON JUAN CERVERA, CONDECORADO

CARTAGENA, septiembre 25. SE. El Gobierno ha concedido la gran cruz del Mérito Naval al almirante jefe de esta base naval, don Juan Cervera Valderrama, por los méritos contraídos en el mando de esta base. Ha sido muy felicitado.

Dos muertos y 28 lesionados en un choque

La Casa del Pueblo de Zamora, fué clausurada y multado en 5,000 pts. uno de los «líders»

CACERES, septiembre 25. (WP.)—Cerca de Naval Morales una camioneta se estrelló contra un árbol, resultando dos muertos, cuatro heridos graves y 24 heridos leves.

UN HIDROAVION MILITAR CAYO EN CABO TRES FORCAS

SEVILLA, septiembre 25. (WP.)—En la noche pasada el hidroavión en que viajaba el general jefe de las fuerzas militares de Marruecos, Gómez Morató, perdió el control en las proximidades de Cabo Tres Forcas, cayendo al mar. Los pasajeros resultaron ilesos y el aparato sufrió algunos desperfectos.

ZAMORA, septiembre 25. (AP.)—El Gobernador Civil de esta provincia ha clausurado la Casa del Pueblo, donde se encontraron hojas excitando a la rebelión. También impuso una multa de 5.000 pesetas a uno de los directores llamado Enrique Villariño.

UN TORO DESMANDADO

BARCELONA, septiembre 25. SE.—Comunican de Gerona que en Figueras se desmandó un toro de los que se llevaban para una corrida en Perpiñán.

El pánico en la población fué enorme, pues el animal recorrió varias calles, produjo destrozos en algunas puertas y volteó a algunas personas, causando a cinco lesiones leves.

En persecución del toro salieron algunos agentes en bicicletas, y después de algún trabajo, consiguieron matarle a tiros.

La infanta doña Beatriz trata de ir a un convento

Un cura párroco, su madre y un hermano, fueron heridos por los radicales-socialistas

Infanta doña Beatriz de Borbón, hija de los ex reyes de España.

PARIS, septiembre 25. (SE.)—En los círculos monárquicos de esta capital circula con insistencia el rumor de que doña Beatriz de Borbón tiene la intención de ingresar en una Orden religiosa.

Se hace notar que doña Beatriz se siente muy apenada por el accidente que costó la vida a su hermano, en el que la fatalidad hizo que ella interviniera.

EL CURA PARROCO DEL PUEBLO DE LAGATA Y VARIOS DE SUS FAMILIARES, HERIDOS POR UN GRUPO

ZARAGOZA, septiembre 25. (SE.) En el pueblo de Lagata, ocho individuos que se titulaban radicales socialistas acudieron ante la casa del cura párroco cantando coplas y dando voces insultantes.

Al escucharlos, y con intención de rogar a los alborotadores que se retirasen, bajaron el párroco, don Rafael Jotse; un hermano suyo, llamado Antonio, y la madre de ambos, doña Tomasa Comín. Los tres fueron bárbaramente agredidos por los murguistas, resultando el sacerdote herido en la pierna izquierda, doña Tomasa Comín, en el vientre, y Antonio ,en el brazo derecho. Los tres están graves y han sido trasladados al hospital.

Entre los autores de la salvaje agresión, que han sido detenidos, figuran dos hijos del alcalde.

El millonario Echevarrieta dió armas a la revolución con dinero que cobró del Estado

Uno de los organizadores del levantamiento es un sobrino de Osorio Gallardo—ya detenido—el que preparaba libros a los estudiantes con huecos para poder ocultar las armas

MADRID, septiembre 25. (AP.)—Los altos funcionarios del Gobierno han manifestado a los periodistas que se hallan completamente convencidos de que la moral revolucionaria se ha quebrantado últimamente y confían en que ahora seguirá un largo período de tranquilidad en España.

El departamento de Seguridad dice que los conspiradores estaban mejor organizados de lo que el Gobierno creía y que los documentos hallados en poder del comunista Pastor, arrestado últimamente, que son de gran importancia, revelan que existen varios estudiantes comprometidos.

Agrega el Departamento que tres portugueses fueron arrestados anoche, confirmando uno de ellos la versión que ha publicado un periódico de Lisboa de que Horacio Echevarrieta pagó a los agentes portugueses 500.000 pesetas para la compra de armas.

Se ha sabido que Pastor es sobrino del ex diputado Ossorio Gallardo y hasta que fué arrestado estaba empleado en el bufete de su tío, donde se encontraron algunos libros con instrucciones a los estudiantes acerca del uso de las armas.

ECHEVARRIETA COMPRO ARMAS CON DINERO QUE HABIA COBRADO DEL ESTADO

MADRID, septiembre 25. (AP.)—Se ha sabido por los tres portugueses arrestados ayer en esta capital en relación con el alijo de armas de San Esteban de Pravia, que Horacio Echevarrieta entregó 500.000 pesetas al grupo de revolucionarios portugueses que lleva el nombre de «Buda» coincidiendo con la fecha en que cobró 3.000.000 de pesetas por débitos que la Hacienda tenía con él pendientes.

El pago a Horacio Echevarrieta fué ordenado por Indalecio Prieto cuando desempeñaba la cartera de Hacienda y en momentos en que la situación del erario público era muy crítica.

Uno de los portugueses, llamado Moura Pinto, que también se halla detenido, se quedó con 50.000 pesetas de las que dió Echevarrieta, y esto motivó algunas desidencias entre los revolucionarios portugueses.

Las actuaciones judiciales revisten ahora mucha importancia, pues han logrado recoger todo el plan de los revolucionarios españoles.

Uno de los detenidos es Manuel Pastor Florit, sobrino del ex ministro Angel Ossorio Gallardo, que logró terminar la carrera de abogado el año pasado y en la actualidad trabajaba en el bufete de su tío. Se le acusa de confeccionar libros con hojas horadadas, en cuyos huecos los estudiantes podían ocultar pistolas.

Los informes oficiosos revelan también que los revolucionarios tenían planes de ataque y defensa perfectísimos y que en la revolución están comprometidos socialistas, comunistas, algunos sindicalistas, gran parte de las izquierdas republicanas y un importante sector estudiantil.

Noventa y ocho bombas y 1.200 balines ocupados en una casa cercana a Monforte de Lemus

Cuatro socialistas, entre ellos un oficial de correos han sido detenidos en Lugo a consecuencia de este hallazgo. Se aplicará la Ley a las asociaciones obreras clausuradas

MADRID, septiembre 25. (WP.)—Hoy celebraron una extensa conferencia el jefe del Gobierno con los Ministros de Gobernación y de la Guerra, el Director de Seguridad y el Fiscal de la República, y al terminar la reunión, Samper dijo, que la misma había tenido por objeto tratar del importante hallazgo efectuado por la policía en la casa de un concejal socialista de un pueblo cercano a Monforte de Lemus, donde fueron encontradas 98 bombas, y 1,200 balines para granadas.

Los ministros tomaron acuerdos que hasta la fecha no se han dado a la publicidad.

CUATRO SOCIALISTAS DETENIDOS EN LUGO

LUGO, septiembre 25. (WP.)—Han sido detenidos cuatro socialistas, entre ellos un oficial de Correos, a causa del hallazgo de un centenar de bombas y varias cajas de municiones en el domicilio de un concejal socialista.

SE APLICARA LA LEY A LAS ASOCIACIONES OBRERAS CLAUSURADAS

MADRID, septiembre 25. (WP.)—Esta mañana se celebró un Consejo de Ministros y el de la Gobernación, Salazar Alonso, informó que la tranquilidad en España es absoluta, habiendo desaparecido los conatos revolucionarios.

Aconsejó el Ministro la extricta aplicación de las leyes a las asociaciones obreras afectadas por la clausura con motivo del hallazgo de armas, permitiendo, sin embargo, a las delegaciones provinciales del Trabajo que nombren comisiones que prosigan la obra de cultura, previsión y beneficencia que realizaban las asociaciones obreras.

El Consejo acordó dedicar un crédito de 18.000.000 de pesetas a obras públicas, para resolver el problema del paro, con lo que en breve espacio de tiempo el Gobierno ha concedido 40.000.000 de pesetas a esa finalidad.

LA COSECHA DE UVA EN EL ROSELLON

GERONA, septiembre 25. (SE.)—En las oficinas de Política de la Delegación del Estado de Figueras se han despachado en estos días treinta y cuatro mil pasaportes de obreros que iban al Rosellón para tomar parte en las faenas de la recolección de la cosecha de uva.

Muchos vendimiadores no han podido pasar la frontera por carecer de carta de trabajo.

Se ha informaso que la demanda de esos documentos es enorme.

De modo sangriento terminó en Sama una manifestación en contra del fascio y la guerra

Durante media hora no se oyó otra cosa que el tableteo de ininterrumpidos disparos de arma de fuego, habiendo sido recogidos del lugar del suceso un muerto y seis heridos

OVIEDO, Sept. 2. (Correspondencia especial para el DIARIO DE LA MARINA).—Ayer, sábado, día primero de septiembre, día que estaba señalado en toda España para la celebración de manifestaciones contra la guerra y el fascismo, se vieron los vecinos de Sama sorprendidos por el extraordinario lujo de fuerzas que allí se observaba desde primera hora de la mañana. Se habían concentrado allí numerosas fuerzas de Seguridad, Asalto y Guardia Civil, llegadas de distintos puntos de la provincia. Estas fuerzas habían sido concentradas al objeto de evitar la manifestación anunciada en esta población.

LA MANIFESTACION

Efectivamente, la Juventud femenina socialista había convocado para ayer a todas las mujeres de Sama para que acudiesen a tomar parte en la manifestación, y también las juventudes comunistas habían hecho convocatorias en el mismo sentido.

Poco después de las seis de la tarde comenzó a agolparse gran gentío en las inmediaciones de la Casa del Pueblo, en el Parque de Dorado, Plaza de la República y otras calles adyacentes. Por su parte, la fuerza pública ocupaba los lugares estratégicos con órdenes severísimas para reprimir la manifestación disolviéndola.

Serían aproximadamente las siete de la tarde cuando la manifestación, formada por un gentío verdaderamente imponente, se puso en marcha. Figuraban al frente numerosas mujeres enarbolando carteles contra la guerra y el fascismo y otros muy significativos. La comitiva transcurrió serenamente por las calles del Primero de Mayo, Plaza de la Iglesia y Juan Alvarez Miranda, en dirección al Ayuntamiento.

CARGA DE LAS FUERZAS E IMPONENTE TIROTEO

Aquí fué, en esta última calle, donde las fuerzas de Asalto y Seguridad, se decidieron a interrumpir el paso de la manifestación y disolverla, dando una violenta carga contra las mujeres que iban a la cabeza, arrebatándoles los carteles y repartiendo golpes a diestro y siniestro.

En medio de la gran confusión que se originó en el momento, sonó un disparo y cayó herido un guardia de Seguridad que fué recogido por sus compañeros y trasladado a la Casa de Socorro.

Este disparo fué el que señaló la ruptura de las hostilidades, entablándose inmediatamente un nutrido tiroteo de parte y parte, que sembró el pánico entre el público, habiendo carreras en furiosa desbandada con los accidentes que son de suponer, todo ello en medio del furioso tableteo de los incesantes disparos.

Durante media hora puede decirse que sólo se oyó en Sama el pulso acelerado de las pistolas. Los comercios y casas particulares todas, cerraron herméticamente sus puertas y entre el vecindario reinaba el terror que es de suponer. En las fachadas de los edificios próximos al lugar de la refriega se pueden apreciar los innumerables impactos, todos ellos a poca altura, causados por los disparos.

LOS HERIDOS

A consecuencia de la refriega, fueron curados en la Casa de Socorro, por el practicante señor Lera y varios médicos, los siguientes heridos:

Antonio Piquero Navarro, vecino de Sama, de 46 años, presentaba una herida penetrante de arma de fuego con orificio de entrada y salida a la altura de la rodilla derecha, de pronóstico leve, salvo complicación.

Herminia Sampayo, vecina de El Puente, de 26 años; herida por arma de fuego en la región glútea superior derecha, con hematoma en la región lumbar izquierda donde se aprecia el proyectil incrustado; pronóstico reservado.

Dolores Sánchez García, de Sama, de 23 años, herida por arma de fuego en la región glútea derecha, sin orificio de salida; reservado.

Angeles Manteca Pascual, de 28 años; herida por arma de fuego en la región glútea, sin orificio de salida; reservado.

Braulio Marcos Illera, de 28 años guardia de Seguridad; herida por arma de fuego en la parte lateral izquierda del cuello, sin orificio de salida, interesándole importantes vasos. Grave.

También resultó herido levemente otro guardia de Seguridad.

El primer herido, Antonio Piquero fué llevado a su domicilio y los restantes a excepción del guardia de Seguridad, cuyo estado es grave y que quedó en una dependencia de la Casa de Socorro, fueron trasladados al Hospital Provincial.

UN MUERTO

En el lugar de la batalla campal, fué hallado el cadáver del vecino de Roiles (Ciaño) Saturnino Fernández, de 28 años, que presentaba una herida en el corazón, mortal de necesidad.

Parece que este joven no tomó parte en la manifestación y que fué herido cuando se dirigía al Ateneo Popular.

Su cadáver quedó en la Casa de Socorro, hasta mañana que se le haga la autopsia.

INTERVIENE EL JUZGADO. DETENCIONES

Desde los primeros momentos intervino en el suceso el Juzgado municipal practicando algunas diligencias propias del caso y tomando declaración a los heridos.

Se han practicado numerosas detenciones, hallándose los calabozos verdaderamente abarrotados de detenidos, cuyos nombres no hemos podido saber en total. Se asegura que continuarán las detenciones.

SE SUSPENDE LA SESION MUNICIPAL

Cuando empezó el tiroteo se hallaba reunida en sesión ordinaria la Corporación municipal, que al advertir lo que sucedía, acordó suspender la sesión para enterarse de los sucesos. Se dice también que en señal de protesta.

El alcalde según nos manifestó, no sabía nada de las precauciones tomadas y el gobernador no le había anunciado la llegada de fuerzas.

Estuvo en la Casa de Socorro, interesándose por el estado de los heridos.

¿SE CLAUSURAN LOS CENTROS SOCIALISTA Y COMUNISTA?

Se rumoraba ayer noche por Sama, aunque sin confirmación oficial, que el gobernador había clausurado los centros de los comunistas y socialistas.

Una camioneta se despeñó por un barranco, quedando heridos nueve cazadores que llevaba

En ocasión de hallarse presenciando una reunión, en la que se trataba de las fiestas próximas, en Lugo, una mujer recibió un balazo. Una iglesia de El Ferrol fué incendiada

ELIZONDO, septiembre 25. (SE). Ocurrió un grave accidente de automóvil en el kilómetro 36 de la carretera de Pamplona a Francia. Una camioneta de la matrícula de San Sebastián, que bajaba por el puerto de Velate, ocupada por nueve cazadores de Irún, al llegar a una curva se despistó por no arrollar a un caminero y se precipitó por un barranco de 27 metros. El vehículo quedó completamente destrozado. Recogidos sus ocupantes fueron llevados al Hospital de Elizondo, donde se les asistió convenientemente. Son los siguientes:

Cruz Martín, Manuel Azanza (conductor), José Echevarría, Claudio Arruabarrena, Ignacio Ibarbia, Luis Fernández, Toribio Martín y Eusebio Santiago. El primero resultó con heridas graves y los demás con lesiones y contusiones de pronóstico reservado. Fué verdaderamente providencial que no perecieran todos ellos dado el lugar en que ocurrió el accidente y la profundidad del barranco. Los heridos fueron trasladados a última hora de la tarde al Hospital de Irún.

UNA MUJER GRAVEMENTE HERIDA DE UN DISPARO

LUGO, septiembre 25. (SE.)—Ingresó en el Hospital de esta población la vecina del pueblo de Abadín, Laura Rodríguez Vilariño, que presentaba una grave herida, causada por bala, en la región glútea.

Su estado se calificó de grave.

Dicha mujer presenciaba, como otros muchos vecinos de aquel pueblo, una reunión que en el Ayuntamiento celebraban las entidades y corporaciones locales para tratar de los festejos que debían organizarse con motivo de la festividad de San Froilán.

Entre los vecinos surgió una reyerta y un disparo alcanzó a Laura Rodríguez Vilariño.

INCENDIO DE UNA IGLESIA

FERROL, septiembre 25. (SE.) — En San Julián de Mugardos unos incendiarios penetraron en la iglesia parroquial, en la que destrozaron los altares, bancos y confesonarios, con los que hicieron una hoguera en el centro del templo.

UN CURIOSO CASO DE FECUNDIDAD PORCINA

RUBIAN, septiembre 25. (SE.) — En el pueblo de Oural (Lugo), hace varios días una cerda dió a luz dieciocho crías todas las cuales se conservan vivas.

Es éste el primer caso de semejante fecundidad que se dá en esta comarca, y por ello el suceso es comentadísimo en Oural y pueblos limítrofes.

Para presenciar de cerca lo que les parece imposible llegan muchos labradores, que quedan maravillados del suceso.

LA SUSTITUCION DE LA ENSEÑANZA RELIGIOSA Y LA CLAUSURA DE INSTITUTOS

MADRID, septiembre 25. (SE.)—Interrogado Villalobos acerca de las últimas disposiciones sobre la sustitución de la enseñanza religiosa, dijo que es ahora cuando comienza la verdadera sustitución, estando completamente decididos a realizarla.

Refiriéndose a la disposición de la Junta encargada de la sustitución dijo que esta entidad había cumplido ya su actuación, y que ahora, habiendo desaparecido los obstáculos, la labor será muy eficaz.

Interrogado también sobre la clausura de determinados Institutos, contestó que la medida no supone que se trate de disminuir la segunda enseñanza oficial, pues por el contrario ésta se intensificará grandemente y lo que ocurre es que hay Institutos con 14 o 16 alumnos, es decir, 2 o 3 para cada profesor, y tal estado de cosas es insostenible.

SUICIDIO DE UN TENIENTE

BARCELONA, septiembre 25. (SE.) Se ha suicidado disparándose un tiro en la sién, el teniente de Artillería don Felipe Alau Gómez Acebo, domiciliado en la calle de Córcega, 382. Sus compañeros, extrañados de que no saliera de su habitación, penetraron en ella, encontrándole muerto.

El Sr. Alau Gómez Acebo había sido sentenciado hace pocos días por el Tribunal de urgencia a dos meses de arresto por haberse insolentado contra un agente de Policía de la Generalidad.

UN CAMION ATROPELLA A UN CARRO OCUPADO POR VARIAS MUJERES, RESULTANDO UNA MUERTA Y TRES HERIDAS.

BURGOS, septiembre 25. (SE.) A tres kilómetros de Espinosa de los Monteros, un camión conducido por Luis Martínez Gil, soldado de Artillería, de guarnición en San Sebastián, que se hallaba con permiso en Bóveda de Valdeoria, arrolló a un carro, ocupado por varias mujeres, vecinas de Sanyango, que regresaban del mercado de Espinosa.

A consecuencia del accidente resultó muerta Natividad Fernández y Sáez, de veintiun años, soltera; grave, Pilar López Fernández de doce y leves Tomasa López Céspedes y Felipa Rojo González.

El conductor del camión fué detenido.

Oiga todos los días de 7 a 8 de la noche

LA HORA del DETALLISTA

Las últimas noticias del día Artículos de fondo. "Cruzando el Pantano", por Alberto C. Vila. Entrefilets. Cables de última hora. Las siete mentiras diarias. Exquisita colaboración.

LA HORA DEL DETALLISTA se trasmite por la

C M X

Lavín, a 890 Kilociclos

La Estación que se oye de San Antonio a Maisí.

Director:
Dr. Felipe Rivero

Se indaga si León Trotzky vive en Madrid

El Juzgado ha ordenado la liquidación de la Compañía de películas de Aranjuez

MADRID, septiembre 25. AP. Todos los periódicos madrileños publican la noticia de que las autoridades están sospechando que son veraces los rumores acerca de la presencia en Madrid de León Trotzky y se hacen indagaciones para comprobarlo.

Sin embargo, el Ministro de Gobernación declaró hoy a la Prensa que tales rumores carecen de fundamento.

Recientemente también los periódicos de Barcelona acogieron la noticia de que Trotzky se encontraba en Cataluña, llegando a afirmar que estuvo en Asturias durante los días del alijo de armas en San Esteban de Pravia.

ORDENASE LA LIQUIDACION DE UNA CIA. CINEMATOGRAFICA

ARANJUEZ, septiembre 25. AP. El Juzgado de Primera Instancia de este partido, ha dispuesto la liquidación de la Compañía Cinematográfica Española SCESA en el procedimiento de quiebra que se ha iniciado en el mismo. La Compañía ha contraído grandes deudas y no ha pagado a noventa de los artistas y empleados que utilizó en la preparación de las últimas producciones. Entre los artistas a quienes la Compañía contrató se encuentran la Argentina y Pastora Imperio.

MADRID, septiembre 25. AP. El Ministro de Estado, refiriéndose al artículo publicado en el periódico «O Século», de Lisboa, en el cual se acusa a los anteriores gobiernos republicanos españoles de facilitar las actividades revolucionarias de los portgueses, declaró que era intolerable la injusticia de que se hagan tales inculpaciones contra el Gobierno de España.

Condecoraciones por las gestiones de aproximación entre España y E. Unidos

TOLEDO, septiembre 25. (SE.)—El Gobierno ha concedido las insignias de caballero de la Orden de la República al presidente del Comité de Relaciones con el Toledo yanqui, don Adoración Gómez Camarero, y al vocal don Fernando Ledesma Navarro, en recompensa a su gestión en favor de la aproximación espiritual entre ambas ciudades homónimas y a su intervención en las brillantísimas fiestas celebradas en junio último, por sus iniciativas y su esfuerzo organizador, con motivo de la visita oficial de la Comisión de Toledo (Ohio), que tanta resonancia tuvo en España y su América, favoreciendo el buen nombre de España en el extranjero, los intereses turísticos españoles y las relaciones hispanas con los Estados Unidos.

El gobernador, por encargo del ministro de Estado, les ha hecho entrega de las credenciales de la distinción que había sido solicitada por destacadas personalidades, entidades y vecinos de Toledo pertenecientes a todas las clases sociales, en instancia subscripta por centenares de firmas.

Creación de un Instituto para la cura del cáncer, con el legado de Recasens

MADRID, septiembre 25.—(SE).— La señora viuda de Sebastián Recasens, famoso médico español, decano de la Facultad de Medicina muchos años, se propone crear un gran instituto canceroso con el legado que le dejara su esposo.

El instituto, que llevará el nombre del celebrado médico, será atendido por treinta discípulos de Recasens.

La viuda ejercerá, a su vez, funciones de regente del instituto y administrará el mismo.

VIDA ESPAÑOLA

POR FIN

POR X X

POR fin, cayo en la cuenta la Ceda, de que a partir de las elecciones que le proporcionaron su gran triunfo, no sólo ha perdido el tiempo, sino que lo que es peor, ha hecho que lo ganaran los demás.

Una alta personalidad de este organismo acaba de declarar a «La Nación» su posición del momento en la política. Hay en él un gran disgusto. Y la última decisión ordena retirar instantáneamente todo el contacto que se mantuvo hasta hoy con el gobierno de Samper.

—Así —ha manifestado dicha personalidad— así no es posible que continuemos otro sólo día.

Y ella descubre el por que:

—No es posible porque el país entero ya está al borde de una hecatombe.

Dicen que nunca es tarde si la dicha es buena, pero dicen tambien con más razón que al asno muerto la cebada al rabo.

Son muchos ya, por desgracia, los meses que se perdieron en estas raras colaboraciones de una organización como la Ceda con un gobierno como el de Samper. En vano se pretende con discursos y con argumentaciones más o menos hábiles disculpar este tan largo y tan peligroso error. Ni en ideología, ni en programa, ni en medios, ni en propósitos ni en fines hubo jamás, o debió haber jamás posibilidad de colaboración entre las multitudes de Gil Robles y las del Sr. Lerroux. Y es en vano que se aleguen, para cohonestar esta conducta, los intereses de la patria: lo prueba esta confesión del inminente gravísimo peligro en que se encuentra el país. Aquí ya se prescinde de retóricas: aquí ya se proclama la verdad.

Y la verdad, es que el triunfo que concedió el país a las derechas en las elecciones últimas, ha sido totalmente malogrado por la inhabilidad de sus caudillos. Ella se lo concedió precisamente, y aún cabe asegurar que únicamente, como protesta y como reacción contra el sembrar de males y desastres que las izquierdas trajeron. Tenía derecho a esperar que con toda esta fuerza tras de sí procedieran las derechas a remediar los unos y los otros, fuese como fuese, y aún contra con quien fuese. El triunfo resultara decisivo; había pues que aprovecharlo antes de que pudiera evaporarse.

Y en vez de aprovecharlo las derechas, y en vez de cortar los males, y en vez de matar las causas que habrían a la larga inevitablemente de producir desastres infinitos, no hallaron otro camino para sacar a su triunfo todos los resultados necesarios, que el de meterse en charlatanerías y el de contemporizar con situaciones absurdas, sin condición ninguna que salvase los grandes intereses arriesgados en el mismo triunfo que se les proporcionó. Persistieron así todos los daños que echara sobre el país el torpe desbordamiento de los aventureros de la izquierda, y los daños que persisten son daños que se enconan, que se ahondan, que se acrecen día a día. Persistieron así todos los daños, y se aumentaron otros además...

Y esta es hoy la situación sin retórica ninguna:

—El país entero ya está al borde de una hecatombe

Y la Ceda se propone reclamar el Poder próximamente con todas sus consecuencias.

Lo que ya no sabemos a estas horas es la fuerza real, fuerza de pueblo, fuerza de todo el país con que puede contar para este lance. Que no en vano se está meses y meses viviendo en complicidad, viviendo, al menos, en hermandad, con gobiernos que no tienen otra cosa en su balance que el haber empujado cuesta abajo, con ceguedad sistemática, todos los intereses del país.

El número de obreros que están sin trabajo en toda España ha tenido descenso

MADRID, septiembre 25.—En el Centro oficial de Colocación y Defensa contra el paro se ha facilitado una estadística sobre el número de obreros parados desde el 30 de junio último.

El ramo más afectado por el paro es el de la industria forestal, con 100.761 obreros en paro total y 125.000 en paro parcial.

En la industria de la construcción hay 72.166 obreros en paro completo y 14.835 en paro parcial.

En el ramo de siderurgia y metalurgia hay 7.005 en paro completo y 10.498 en paro parcial.

En otras industrias el paro es menor.

En resumen, el número total de parados, que en enero era de 625.097, ha descendido en junio a 488.996.

M.E.C.D. 2016

Ganaron los Tigres del Atlético de Cuba, en basket, 24 por 23

LOS CARDENALES ESTAN A UN JUEGO DE DIFERENCIA DE LOS GIGANTES

SPORTS DIARIO DE LA MARINA SPORTS

PAGINA DOCE — LA HABANA, MIERCOLES, 26 DE SEPTIEMBRE DE 1934 — AÑO CII

DESDE EL BULL PEN

De cómo los «Gigantes» necesitan recurrir a episodios interesantes para mantener el espíritu de la novena durante el largo slump que sostiene el club

Por Gali

¿Cómo se sienten los New York Giants ahora que están tambaleándose en el primer lugar, teniendo a los Cardenales de San Luis pisándoles justamente los talones?... ¿Parece curioso saberlo, eh?... Bien, he aquí una historia muy interesante sobre el team, recogida antes de que el conjunto irrumpiese en el campo de Polo Grounds para celebrar uno de sus últimos encuentros... Vuestro comentarista no se encuentra en Gotham... Hace tiempo que abandonó esa maravillosa ciudad, donde los hombres son hombres y se aprende cómodamente a vivir... Pero, tiene amigos en la población y ha podido recibir una interesante historieta en relación con el team....

La escena que vamos a describir se desarrolló en el cuarto de taquillas de Polo Grounds, a las doce y media del día, cuando los jugadores newyorkinos comenzaban a llegar para el juego de la tarde... Algunos, habiendo almorzado en el mismo parque, se encontraban en una parte del salón jugando a las cartas... Otros se entretenían en conversar....

Aquí fué donde nuestro amigo comenzó a tomar apuntes...

JO-HO MOORE: ¿Qué rayos tirará ese Rowe, de los Tigres? Me han dicho que tiene mucha velocidad y que posee un magnífico cambio de paso.

CRITZ: «¿Qué mas dá que tenga o no velocidad? Has observado en la forma en que yo le bateo a los Dean y a Lon Warneke? Bien, fíjate en mi e imita mis movimientos».

TERRY: ¿A qué viene eso de preccuparse desede ahora por el escolar? No olviden que todavía no hemos ganado el pennant. ¡Aseguremos primero en la Liga antes de hablar de la serie mundial!».

CRITZ: Es verdad. No olviden que el baseball es una cajita de sorpresas».

WEINTRAUB: ¡Dímelo a mí!

CRITZ: ¿Tienes experiencia? Yo también. Recuerdo que una vez, cuando jugaba para el Memphis, nuestro team llegó al Labor Day con una ventaja de 10 juegos...»

VERGEZ: No veo nada interesante en esa historia, Hughey. Conozco muchos teams que han perdido después de tener 10 juegos de ventaja en el Labor Day.

CRITZ: No hables fuera de turno, Johnny. Déjame continuar. Decía que... nuestro equipo llegó al Labor Day con una ventaja de 10 juegos sobre su rival mas cercano. Bien, al día siguiente retamos al San José, que sostenía idéntica ventaja en la Liga del Oeste.

VERGEZ: Todavía no veo interés en ese cuento...

CRITZ: Ya lo tendrás, no te preocupes. Tan pronto como arreglamos la serie, empezamos a perder —lo mismo que el San José— y seguimos perdiendo hasta el final del campeonato, con el resultado de que ninguno de los dos capturamos el pennant. Igual nos puede ocurrir ahora. Estamos hablando de serie mundial y tenemos todavía a los Cardenales a un paso de nosotros...»

TERRY: Recuerdo bien tu historia, Hughey, porque yo estaba entonces en Memphis, pero, ¿para qué hablar de cosas tristes?

CRITZ: Es cierto, pero saqué a relucir la historia para recordar a los muchachos que hay que batallar hasta el último momento, y que nunca tenemos nada ganado hasta el final.

MANCUSO: Tienes razón. Recuerdo que una vez, estando con los Cardenales....

VERGEZ: ¿Que? ¿Otro cuento?

(En esos momentos llega Melvin Ott leyendo un periódico).

OTT: He aquí otro periodista que dice: «Ott es un gran jugador, pero le falta colorido». ¿Me podrán decir ustedes qué cosa es el colorido?

TERRY: Los periodistas llaman colorido al arte de meter la pelota en los stands con las bases llenas.

O-DOUL: Los periodistas llaman colorido a lo que a ellos les falta después de haber pasado una noche de juerga.

CRITZ: Allá en Greenwood, Miss., donde yo nací, el colorido significa otra cosa. Casi toda la población es negra.

TERRY: ¿Qué popularidad tienes en tu pueblo, Hughey? Quiero incluirlo en nuestro schedule de la primavera.

CRITZ: Tengo mas popularidad en mi pueblo que el presidente de Liberia en el suyo.

OTT: (Leyendo otro periódico). He aquí otro cronista que me incluye en su team estelar y dice: «Ott puede batear como el mejor, pero le falta colorido. ¿Se podrá saber qué rayos es el colorido?

UN PERIODISTA (entrando): «Algo que no tiene Travis Jackson, según afirma Babe Ruth, que lo ha dejado fuera de su all-star en preferencia de Vaughan.

TERRY: ¿All-stars ahora? Vamos, vamos... Dénme un poco de cerveza.

EL PERIODISTA: Haces bien en tomar un poco, Bill. Recuerdo que el año pasado aseguraste el pennant después de haber bebido cerveza en abundancia en San Luis.

TERRY: No digas eso ni en broma, chico. Podrá decirse que el team nuestro está formado por bebedores.

CRITZ: Por bebedores no, pero sí por supersticiosos.., A todos parece haber hecho mucho efecto la historia que hice del San José.

DANNING: ¿Querrás callarte, Hughey? Me estás partiendo el corazón.

DE AJEDREZ

—El Club de Ajedrez de la Habana organiza el torneo «Acción».
—Partida del Torneo Internacional de Zurich.

(Por Evelio BERMUDEZ)

En plena actividad el Club de Ajedrez de la Habana. Los ajedrecistas se reunen en grupos, comentan las posibilidades de inscribirse calculando las posibilidades de triunfo, piensan y vuelven a pensar y, no acaban de inscribirse.... Tal es la situación creada ante el anuncio de la próxima competencia en opción a la Copa donada por nuestro colega «Acción».

Para el mayor lucimiento de la justa, se ha enviado una comunicación a todas las sociedades deportivas y de recreo de la Habana, que suscribe a nombre de «Acción», su redactor de ajedrez Carlos A. Palacio, invitándolas a tomar parte en el «revolucionario» torneo. En la comunicación se encarecía a las sociedades que enviaran un delegado a la reunión que debía efectuarse el viernes pasado en el Club de Ajedrez de la Habana, a las nueve de la noche, para un cambio de impresiones y estudiar las Bases.

A esa reunión preliminar concurrieron pocos invitados llegándose a los acuerdos siguientes: cerrar la inscripción el día 28 e inaugurarlo el día primero de octubre.

Bueno es hacer constar que la inscripción al torneo es gratuita y absolutamente libre; es decir, que cualquier aficionado puede participar, no importa si pertenece o no al Club de Ajedrez de la Habana. En una palabra no se requiere otro requisito que saber jugar.

Algunos nombres se aprecian en la pizarra del Club, siendo la mayoría de valientes jóvenes, de los que acaban de celebrar el torneo juvenil. Los mejores ajedrecistas titubean por lo que la dirección del torneo considera la posibilidad de orientar de distinta manera lo que en principio se pensó iba a ser el torneo «Acción».

Próximamente nos complaceremos en informar detalladamente sobre la justa a cargo del doctor Angel de Albear (que costeó la Copa) y el incansable batallador Palacio.

A continuación reproducimos la partida que el doctor Alekhine ganó al famoso ex-campeón mundial doctor Lasker. No pocos consideran esta partida como «histórica» ya que es una de las poquísimas que ha perdido el glorioso veterano a manos del formidable actual campeón.

TORNEO DE ZURICH

Gambito Dama Declinado
Alekhine - Lasker

Blancas	Negras
1—P4D	P4D
2—P4AD	P3R
3—CR3A	CR3A
4—C3A	A2R
5—A5C	CD2D
6—P3R	00
7—T1A	P3A
8—A3D	PxP
9—AxP	C4D
10—AxA	DxA
11—C4R	CR3A
12—C3C	P4R

Las líneas de juego que se advierten en esta partida han sido muy discutidas. Recomendamos al aficionado la revisión del match Alekhine versus Capablanca.

13—00	PxP
14—C5A	D1D
15—CRxP	C4R
16—A3C	AxC
17—CxA	D3C
18—D6D	CD2D
19—TR1D	TD1D
20—D3C	P3C
21—D5C	R1T
22—C6D	R2C
23—P4R	C1CR
24—T3D	P3A
25—C5A, ch.	R1T
26—DxP.	Resigna.

LOS CARDENALES ADMITEN PEDIDOS DE LOCALIDADES PARA LA SERIE MUNDIAL

SAN LUIS, Sept. 25. (AP.)—Habiéndose situado a solo un juego de los New York Gigantes, teniendo buen chance de alcanzar el pennant de la Liga, los Cardenales de San Luis han anunciado hoy que admiten pedidos de localidades para los juegos de la serie mundial, constituyendo esto una verdadera sorpresa.

EDDIE COLLINS NIEGA QUE SU TEAM ESTE INTERESADO EN EL FAMOSO SIMMONS

BOSTON, Sept. 25. (AP.)—Eddie Collins, administrador general de los Medias Rojas de Boston, ha desmentido hoy que su club intente cambiar al catcher Rick Ferrell, al outfielder y al pitcher Fred Ostermuller por el outfielder Al Simmons, del Chicago White Sox.

LOS SEIS DE LA FAMA

	J	V	C	H	Av
P. Waner	143	589	120	212	360
Gehrig	150	566	126	204	360
Gehringer	148	584	128	297	355
Terry	149	590	108	209	354
Manush	137	556	89	194	349
Collins	148	580	112	195	336
Moore	136	568	105	191	336
Cuyler	139	548	78	184	336

LOS CAMPEONES DE LA LIGA AMERICANA DURANTE EL 1934

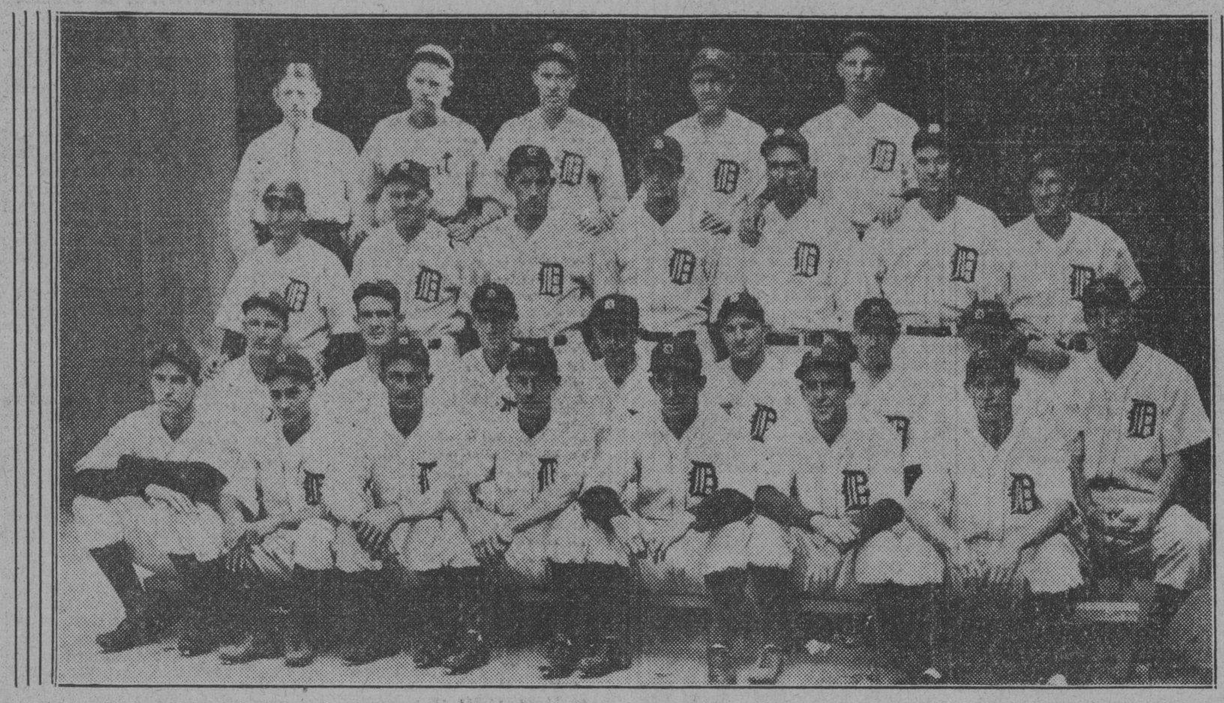

Este team, jugando pelota inspirada, y demostrando mas efectividad que el team de los Yankees en los momentos críticos, ha ganado este año el pennant de la Liga Americana, después de 25 años de angustiosa espera. El conjunto, dirigido por Mickey Cochrane, es favorito para ganar la serie mundial con logros 7 a 5. Los jugadores que aparecen en la foto son: en la primera línea, (de izquierda a derecha) Lynwood Rowe, Flea Cliffton, Coach Debaker, Joyner White, manager Cochrane, Coach Cy Perkins, Pete Fox, (Segunda fila) Rudolph York, Eldon Auker, Marvin Owen, Ray Hayworth, Bill Rogell, Vic Sorrell, Tommy Bridges, Hank Greenberg, (tercera fila) Henie Schuble, Frank Doljak, Charley Gehringer, Luke Hamlin, Elon Hogsett, Fred Marberry, Goose Goslin, (última fila) Denny Carroll, White Lewis, Carl Fisher, Alvin Crowder y Gerald Walker.

NO ESTUVIERON MUY BIEN LOS FAVORITOS EN SU ULTIMA SALIDA

Se probó que la selección de los jugadores es más difícil q. combinar un buen programa

Los favoritos no anduvieron claros en la función hípica del pasado domingo. Y una vez más se probó que la selección de los ganadores es más difícil que nunca cuando la pista está en proceso de secar que cuando tiene un tipo fijo, bien sea éste fangoso, pesado, lento o ligero.

Pero cuando el track de un fangoso indudable pasa a lento por una parte, pesado en otra y en algunos lugares se vé cómo los caballos al calentarse o correr en plena competencia levantan polvo como ocurrió del sábado al domingo se verá la dificultad de la selección especialmente para los que como los cronistas que tienen a su cargo este trabajo se ven en la necesidad de realizarlo casi en 24 horas antes de que se celebren las justas.

La victoria de Southern Cloud en la primera justa marcó el triunfo de uno de los dos únicos favoritos que lograron pasar triunfantes por la varilla. Miss Delight y Abduction llevaron buena parte del dinero de los fanáticos, pero éstos no hicieron nada de particular, especialmente el segundo que ya no se sabe qué pista corre.

Realmente no fué culpa de la pista que Kenny Boy no ganara la segunda competencia de la tarde. Su jockey no pudo sacarlo bien de la tira y aunque después se convirtió en contendiente su triunfo hubiera sido facilísimo de haber podido tomar la punta a aquel grupo que resultaba muy flojo para el hijo de Paul Weidel. Y así Unverston fué el primer ganador semieléctrico de la tarde.

Surely fué muy jugado en la tercera y resultó artificialmente el favorito. A nosotros nos pareció que en aquella pista del domingo el hijo de Sweep On no tenía mucho chance de triunfo. Nos gustaba más Magnitude, pero éste se agotó en el post con sus eternas majaderías y después de arrancar en posición ventajosa terminó en el reborte auténtico. Carideo tenía mucho chance y su triunfo realmente no debió resultar sorprendente.

El pago no fué muy alto, pero lo fué relativamente así para un ejemplar que tenía buenas posibilidades de triunfo.

NO PELEARA JIMMY McLARNIN HASTA EL PROXIMO ENERO

Dice que no dará la revancha a Ross, hasta fines del Invierno o principio de la Primavera

NEW YORK, Sept. 25. (AP.)—Jimmy McLarnin, que no está muy ansioso en discutir la corona mundial de los pesos welter que reconquistó hace días de manos de Barney Ross, no subirá al ring en algunos meses.

«Si firmamos la pelea de revancha con Barney Ross, para la primavera, entonces trataremos de ofrecer un match en el Invierno» ha dicho Pop Foster, manager de McLarnin.

Este, mientrae tanto visitará Inglaterra e Irlanda, yendo a ver a su padre en calidad de campeón. Hacía tiempo que Jimmy quería ver a sus parientes, pero se negaba a visitarlos como ex-campeón. Después de esta visita retornará a New York, en Enero.

A su retorno, Jimmy considerará un tercer bout con Ross, pero Foster no quiere que la pelea se efectúe en Chicago, donde no viven muchos irlandeses.

«Daremos con gusto un nuevo encuentro a Ross —siempre que esté en el top para ese entonces»— dijo Foster hoy.

Mc Larnin visitó hoy un cine donde se exhibía la película de su match con Ross y salió satisfecho.

«Creo que la cinta demuestra plenamente mi victoria» dijo.

Lynwood (Escolar) Rowe, famoso pitcher derecho de los Tigres, poseedor del mejor cambio de velocidad de la Liga Americana, que ocupará el box de su club en el primer game de la serie mundial.

SEIS TIRADORES DE FUSIL CLASIFICARON COMO EXPERTOS EN LAS JUSTAS QUE SE EFECTUARON EL DOMINGO PASADO EN LA CABAÑA

Ayer publicamos la información sobre las competencias preliminares de tiro de fusil militar celebradas en el campo de tiro de la Cabaña, y completamos hoy el reportaje publicando los records obtenidos por todos los que compitieron:

DISTANCIAS (50 POSIBLE)

Concursantes:	200 DP.	300 RT.	500 T.	600 T.	Total	Calif.
R. Ruiz Señan	44	46	49	49	188	Expt.
J. M. Machin	44	45	43	46	178	»
H. Hernández	44	43	47	44	178	»
A. Herrera	46	43	46	40	175	»
T. Feria	42	42	46	44	174	»
F. Tejero	42	40	47	45	174	»
G. Pérez Alfonso	41	38	45	45	169	Cert.
M. Bermúdez	41	41	47	37	166	»
L. Echenique	36	38	44	44	162	»
A. Fajardo	34	42	44	40	160	»
R. Rodríguez Feo	39	42	39	35	155	Dist.
C. del Toro	38	41	41	34	154	»

Las finales de tiro de fusil se verificarán en el propio campo de tiro los días 13, 14 y 15 de Octubre y en ellas deberán concurrir aquellos que hayan clasificado en provincias.

EN LAS GRANDES LIGAS

RESULTADO DE LOS JUEGOS DE AYER

LIGA NACIONAL

Filadelfia, 4. New York, 0.
Boston, 9; Brooklyn, 6.
Chicago, 1; Cincinnati, 0.
San Luis, 3; Pittsburgh, 2.

LIGA AMERICANA

Boston, 1; Washington, 0.
Boston, 9; Washington, 3.
New York, 5; Filadelfia, 0.
San Luis, 3; Cleveland, 0.

ESTADO DE LOS CLUBS

LIGA NACIONAL

Clubs:	G.	P.	Ave.
New York	93	57	.620
San Luis	91	57	.615
Chicago	83	64	.565
Boston	74	72	.507
Pittsburgh	72	73	.497
Brooklyn	68	81	.456
Filadelfia	55	89	.382
Cincinnati	52	95	.354

LIGA AMERICANA

Clubs:	G.	P.	Ave.
DETROIT	97	52	.651
New York	92	58	.613
Cleveland	82	68	.547
Boston	75	75	.500
Filadelfia	67	80	.456
San Luis	67	82	.450
Washington	64	85	.430
Chicago	51	95	.349

JUEGOS SEÑALADOS PARA HOY

LIGA NACIONAL

Boston en Brooklyn.
Cincinnati en Chicago.
Pittsburgh en San Luis.
Filadelfia en New York.

LIGA AMERICANA

Chicago en Detroit.
Washington en Boston.
San Luis en Cleveland.
New York en Filadelfia.

¿DOLOR MUSCULAR? el calmante de doble acción es este: Absorbine Jr. Frótese con Absorbine, Jr. Penetra bajo la piel—donde tiene origen el dolor—y alivia, devuelve la flexibilidad. 3as

BIEN GUIADOS POR EDUARDO DE LAS CASAS, QUE JUGO EL MEJOR GAME DE SU VIDA, LOS TIGRES DEL ATLETICO VENCIERON AL DPTVO.

El joven guard trabajó eficientemente a la ofensiva y defensiva para proporcionar a la provincia de la Habana el triunfo de la eliminatoria. Parece difícil que el Atlético pueda ser eliminado. La mayor concurrencia del año presenció el game

(Por DOMINO)

El five del Club Atlético de Cuba, prestigiosa entidad habanera que no tuvo inconveniente en ir a la eliminatoria de basket ball para demostrar su clase en una lucha abierta con el Deportivo de Cárdenas, team que se consideraba invencible en la Isla, parece destinado a ser ya el legítimo representante de Cuba en los choques basketbolísticos de los Terceros Juegos Deportivos Centro Americanos.

Jugando con enorme coraje, superando en los momentos precisos y demostrando en general más clase que sus opositores, los muchachos del Glorioso Anaranjado, repitieron anoche su hermosa victoria del día inaugural de la serie, ganando con score de 24 por 23, para dejar a la representación cardenense en la más falsa de las posiciones.

EDUARDO DE LAS CASAS, FUE EL HOMBRE

Ante más de 2,000 espectadores, que se apiñaron en la hermosísima gradería del floor anaranjado para dar un aspecto olímpico al programa que se ofrecía, los Tigres se cubrieron de gloria, jugando bonito basket ball. Y en el grupo que sostuvo el pabellón habanero ante los peligrosos invasores, se destacó la monumental figura de Eduardo de las Casas, modesto y batallador atleta, que ha sido hast aahora el jugador que más se ha destacado en toda la eliminación.

Jugó ayer Don Eduardo el mejor basket de su vida para dar el triunfo al five del Atlético. Primero empezó por sacar al team del letargo en que se encontraba después de la buena arrancada que registraron los Cardenenses, al hacer contar numerosos fouls cometidos por el Atlético, y después mantuvo al equipo en la lucha, empatando sensacionalmente el score cada vez que hizo falta una anotación.

Cuanto se diga en relación con el trabajo de Casas resulta pálido comparado con la realidad. El gran player, de experiencia olímpica, jugó cuanto había que jugar para detener a los Cardenenses, y fué sin discusión el hombre de la situación en el hermoso éxito de los anaranjados.

CARDOSO, FELO, MIKE....

No debe olvidarse tampoco al resto de la troupe, desde luego. Perico Cardoso puso en alza los valores deportivos de Vertientes, encestando los tres primeros goals que arrancaron cerrada ovación de la inmensa legión de fanáticos que asistió al game, y después gardeó y pasó como los ángeles. Ha sido otra figura de importancia en el éxito de los anaranjados, y no cabe duda que ha experimentado el mayor goce de su vida al poder contribuir en la forma que lo ha hecho para dejar bien parado a un coach entusiasta y batallador como Rodríguez Knight, que es el héroe anónimo de la gran jornada.

Mike Díaz, cuyo coraje extraordinario le hace aparecer como uno de los players cubanos de mayor colorido; Felo Torricella, que ha registrado el más impresionante de los «come backs»; Morillas, que ha estado batallador y discreto en sus roles, haciendo gentilmente su parte para lograr que el triunfo fuese efectivo, y Bernardino Rodríguez, el mejor running guard de Cuba, luciendo sus amplias facultades y demostrando a cuantos no le conocían que por algo fué clasificado en el «No. 1» del Ranking Nacional, jugaron también un papel importantísimo en la victoria, teniendo todos enorme participación en el éxito obtenido, pero no puede negarse que Eduardo de las Casas fué el guía feliz de los dos choques celebrados contra el Deportivo, bien secundado por Cardoso, que forma con él una pareja realmente ganadora.

FUE UN GRAN JUEGO

El encuentro de anoche, decisivo de la eliminatoria, a pesar de que aún faltan dos encuentros más por celebrar, ha sido uno de los más emocionantes que se han celebrado en la Habana, y se decidió a favor del team que mejor jugó, empleando inteligentemente sus pases y su enorme coraje.

El Deportivo tuvo una feliz arrancada, llegando a ponerse en satisfactoria posición a fuerza de fouls, pero después flaqueó a la defensiva y fué detenido por la troupe del Atlético. Tras un empate sensacional a nueve, primero de la noche, los dos fives discutieron palmo a palmo el triunfo, no pudiendo registrarse entre los dos una diferencia de más de cuatro puntos en el score.

El Deportivo, campeón del país en los últimos cinco años, batalló tanto como pudo y sacó fuerzas de flaquezas para mantener en la lucha hasta el final—, trabajo que ha sido característico en el conjunto durante los últimos años—, pero esta vez se encontró con un team que trabajaba a base de enorme coraje, y necesitado de todos sus recursos para triunfar, se encontró con que los otros eran superiores.

El Guajiro García jugó brillantemente, ofreciendo a los fanáticos mejor demostración de la eliminación, pero Billy Fernández volvió a desilusionar a sus leales, pifiando infinidad de oportunidades durante el curso del game.

Ramiro Carles y Trujillo, los dos players bases del team, hicieron cuanto estuvo a su alcance, pero ambos fueron contenidos por los jugadores del Atlético, y por eso no pudieron hacer el daño que siempre han ocasionado con sus brillantes performances a los conjuntos locales.

Trujillo fue nuevamente superado por Torricella, y Ramiro, sobre quien posee Cardoso el llamado «signo ludio», no pudo moverse con libertad en el terreno, obligado como estaba a esforzarse grandemente para evitar que el popular ídolo de Vertientes le hiciese daño en sus ofensivas.

Puigpalat y Cueto no hicieron nada, y Mike González, teniendo la oportunidad de cubrirse de gloria, brindando un triunfo espectacular a su team con una canasta palomeada, faltando pocos segundos para caer el partido, se dejó llevar por el nerviosismo y falló la píldora, que siguió camino hacia las sidelines entre el vocerío grande de los partidarios del Atlético.

MUY BIEN POR RODRIGUEZ

El team anaranjado, ganador de la eliminatoria, si es que no ocurre un percance raro, jugó basket inspirado desde los primeros instantes y no desmayó en ningún momento. Todos sus jugadores salieron al floor convencidos de que el Deportivo podía ser vencido si se le jugaba buen basket ball, y eso fué justamente lo que hicieron para complacer a los 2,000 entusiastas que acudieron al game.

Todo el conjunto se fajó con coraje por la bola, y en todos los instantes supo eliminar cualquier momento debil, poniendo en práctica muy impresionante ofensiva.

Todo esto se debe a la brillante dirección y coaching de Joey Rodríguez Knight, el «hombre olvidado» entre los instructores locales, que ha luchado como pocos por convertir en realidad el sueño dorado que acariciaba desde hace mucho tiempo: vencer al Deportivo de Cárdenas con un grupo de jugadores que supieran seguir en el floor sus interesantes instrucciones.

Rodríguez ha luchado como pocos por hacer ese gran team que todos ustedes vieron anoche en acción en el floor del Atlético, y es quién, a juicio nuestro, merece todo el crédito de la hermosa victoria conquistada.

GANO CAMAGUEY

En el segundo match de la noche ganó el equipo de Camagüey, apuntándose en un score de 32 por 28. Chicho Rivero fué el leader anotando puntos para la representación camagüeyana, siendo practicando el hombre que decidió el game.

Esta noche se ofrecerá el penúltimo programa de la eliminatoria, jugando el team del Atlético con el five oriental en el primer turno. Después actuará el Deportivo con el team camagüeyano.

ATLETICO

	Fig.	Fog.	FC.
M. Díaz, F.	0	1	3
P. Cardoso, F.	3	4	1
R. Torricella, C.	1	0	2
B. Rodríguez, G.	1	0	2
E. Casas, G.	2	4	3
J. Morilla, F.	0	1	0
Totales	7	10	11

CARDENAS

	Fig.	Fog.	FC.
S. García, F-G.	2	5	4
A. Fernández, F.	1	1	1
R. Trujillo, C.	1	1	4
R. Carlés, G.	2	1	3
M. Cueto, G.	0	1	3
M. A. González, F.	1	0	3
A. Puigpalat, F.	0	0	0
Totales	7	9	16

Primer half:	
Atlético	10
Cárdenas	12
Segundo half:	
Atlético	14
Cárdenas	11
Totales:	
Atlético	24
Cárdenas	23

Referee: Raúl Canosa.
Anotador: Paco Muñoz.
Umpire: Raúl Argüelles.
Cronometrista: J. Valdés Orta.
Jugado en el floor del Atlético.
Fecha: Septiembre 25 de 1934.

ORIENTE

	Fig.	Fog.	FC.
E. Fanjo, F.	3	0	4
M. Sánchez, F.	2	1	2
E. Novellas, C.	0	2	4
F. Peña, C.	1	0	1
G. Orozco, G.	1	1	1
M. Hartman, F.	1	0	1
G. Halley, G.	2	2	2
Totales	10	6	14

CAMAGUEY

	Fig.	Fog.	FC.
Ch. Rivero, F.	5	0	8
G. Tomeu, F.	1	2	1
L. García, C.	0	5	2
E. Cento, G.	0	1	0
M. Peña, G.	2	2	1
O. Rivero, F.	4	0	4
G. Drake, G.	0	0	0
Totales	11	10	16

Primer half:	
Oriente	14
Camagüey	15
Segundo half:	
Oriente	12
Camagüey	17
Totales:	
Oriente	26
Camagüey	32

Referee: Raúl Argüelles.
Anotador: Paco Muñoz.
Cronometrista: J. Valdés Orta.
Umpire: Raúl Canosa.
Jugado en el floor del Atlético.
Fecha: Septiembre 25 de 1934.

HA PEDIDO EL SALVADOR LA SUSPENSION DE LOS III JUEGOS OLIMPICOS

Oficialmente, el Gobierno de la República Centro-americana «El Salvador», ha comunicado con fecha 18 del corriente mes, a todos los Gobiernos de los demás países que han de tomar parte en los Terceros Juegos Deportivos Centro-americanos, que ha sido transferida la celebración de los mismos, para el día 15 de Marzo del año que viene de 1935.

El cambio de fecha, dará oportunidad a todos los atletas contendientes, de tener mayor lapso de tiempo para prepararse en sus respectivos sports.

Por su parte, EL SALVADOR continúa ocupándose, con verdadero interés, en todo lo que se relaciona con dichos Juegos Olímpicos.

Ha declarado exenta de derechos la legalización de los pasaportes y demás documentos de los atletas, que han de tomar parte en tales eventos.

ESTEBAN GALLARD Y HUMBERTO LINARES EN EL STAR-BOUT

Ya Juan Oliva tiene otro gran programa de boxeo para el próximo domingo

Juan Oliva, el activo match-maker de la Arena Cerveza Cristal, se ha propuesto seguir triunfando; después del excelente programa presentado el pasado domingo, en el que presentó a los más populares pesos medianos Hevia vs. Pablo Ramírez, labora incesantemente para que el programa del próximo domingo 30, sea de mejor calidad.

Juan Oliva, ha contratado los servicios del peso welter Humberto Linares, procedente de Villaclara, vencedor de los más distinguidos boxeadores de su categoría, entre los que podemos mencionar a Kid Maravilla, Orestes Menéndez en dos ocasiones por la vía rápida en tres rounds.

Caras nuevas, y buenos prospectos, es el lema que viene empleando Oliva, con gran resultado y los fanáticos aplauden esta labor beneficiosa al deporte que el emplea, Linares será presentado en la capital por primera vez y con toda seguridad que agradará a los fanáticos por su forma agresiva de pelear y conocimientos del deporte.

Los fanáticos que quieran conocer las condiciones de Linares pueden verlo en la Arena Miramar en su trainning diario.

Después de haber sostenido conversaciones con los mejores welters y haber rehusado muchos enfrentarse con Linares, porque conocen su labor en el cuadrilátero, Juan Gallard «Charol II», aceptó combatir en la pelea estelar del domingo en el stadium Cristal, frente a Humberto Linares. Charol II, es bien conocido y en sus últimas peleas se ha anotado triunfos decisivos sobre peleadores como Castor Fernández, Ramón Molina, y en dos ocasiones sobre Manuel Vázquez el más destacado de esa categoría, después de Charol.

El programa en sí estará lleno de atracciones y el precio módico fijado será el imán mayor para atraer a los fanáticos, además del nombre de los peleadores que tomen parte en las restantes peleas.

Podemos asegurar entre otros a Manuel Pineda, el valiente «Carnicerito», también Andrés Machín el campeón welter amateur 1933-34, que hace su primera presentación entre profesionales. Machín en repetidas ocasiones ha demostrado lo mucho que vale y, que es una verdadera esperanza para Cuba en el arte de la defensa personal.

LINUS FREY SERA UN AUXILIAR EXCELENTE DE CASEY STENGEL

La mejor recomendación que se puede brindar de Linus Frey, short stop de los Dodgers, es que Casey Stengel, —un hombre exigente cuando se trata de calificar jugadores nuevos— ha dicho que el muchacho será uno de sus regulares de 1935.

La habilidad demostrada por Frey para tocar a los corredores que buscan feliz arribo a la base, es una de las cosas que más han entusiasmado a Stengel, haciéndole afirmar que Linus es uno de los «jugadores más prometedores que tiene el Big Show en la actualidad». Ningún fielder de la Liga le supera en esa labor y esto es algo notable si se recuerda que es precisamente el toque lo más práctico que debe tener un torpedero.

Al campo, Frey a quien los fanáticos de Ebbetts Field llaman «Junior», cubre más terreno que una tienda de campaña, y ha probado extraordinaria habilidad para correr hasta detrás del third baseman atrapado rollings que han lucido hits.

M.E.C.D. 2016

Seleccionado el team estelar de la Liga Nacional de los Amateurs

RETUVO EL RAINBOW LA COPA AMERICA DE YACHTING AL GANAR AYER

SPORTS DIARIO DE LA MARINA SPORTS

AÑO CII — LA HABANA, MIERCOLES, 26 DE SEPTIEMBRE DE 1934 — PAGINA TRECE

AMATEURS

—Recuerdos de otros tiempos.
—El homenaje a Ramiro.
—Tocando todos los puntos.

¿CUANTO USTED DARIA POR VER OTRA VEZ A. . .

Fernando Ríos jugando la segunda base del club Atlético de Cuba?... A José Morcate, pitcheando por los Caribes de la Universidad?... A Pajarito Gavilán discutiendo su feather en los salones del club Atlético de Cuba?. . A José Peralta dirigiendo a los baskelbolitas del Centro Dependientes?... A Chacho San Pedro gritando «Pasa, Salva, pasa!, en los matches de basket ball... A la Y. M. C. A. presentando buenos teams de basket en los campeonatos nacionales?... Al Vedado Tennis contratando coaches eficientes de las grandes Universidades Americanas, que fueron los que dieron verdadero impulso a nuestros atletas por 1924, 25 y 26? .. Al Habana Yacht Club presentando ochos formidables en las justas de remos...? A la Liga Nacional ofreciendo sus campeonatos en Almendares Park, y a Moisés Pérez, haciéndole la competencia en la Y.M.C.A.?...A Soliños cubriendo el center del equipo de foot ball del Atlético...? Al Búffalo Estevez inyectando pimienta a las huestes vedadistas? Al pequeño Amadeo Piñeiro ejecutando piruetas formidables en los clavados?... A Armando De Juan sosteniendo interesantes batallas por el champión bate de la Liga Nacional con J. Oteiza, que jugaba del Fortuna?... A Silvino Ruiz burlándose de los corredores enemigos, sorprendiéndolos fuera de la inicial con rápidos tiros?... A los muchachos pasando ratos agradabilísimos en el Skatin Ring de la calle de Prado? .. A los fanáticos esperando ansiosos la llegada de Agustín Parlá de Cayo Hueso a la Habana?... A Toñito Casuso, Raúl del Monte, Jorge Consuegra y otros jugando del Vedado Tennis?......

Seguro que si... Quien no daría cuanto tiene por volver a aquellos formidables días de antaño?

TODO PUDIERA VOLVER

Un buen esfuerzo de todos, una ayuda desinteresada y leal a la NRA deportiva, que lucha afanosamente por devolver a Cuba el standard deportivo que merece por su proximidad a los Estados Unidos, puede darnos otras veces aquellos gloriosos, o, por lo menos, otros parecidos.... Un recuerdo agradable de lo que fué el team basebolero del Vedado Tennis tendrá ha da nosotros esta semana, al celebrarse en los terrenos azules un interesante encuentro entre el actual team del V.T.C., y otro formado por los veteranos de 1925 a 1926... En este encuentro aparecerán las estrellas vedadistas de otros tiempos, y los muchachos de hoy en día encontrarán una hermosa oportunidad de ver en acción a jugadores como Raúl del Monte, Ramiro Seiglie, el Profesor Consuegra, Jesús López, Gallardo y otros que llenaron una hermosa página en el historial basebolero de la Liga Nacional de Amateurs.. Algo por el estilo debía de hacerse en basket ball a fin de que los fanáticos modernos tuviesen chance de ver en el terreno algunas estrellas como Camacho, Cappy Campuzano, Pofo Caballero, Portillito, Rodríguez Knight, Machado y otros que brillaron en nuestros aloors en la época en que todo el mundo no podía ganarse un puesto regular en los equipos que participaban en la justa de juniors.

HABLANDO DE TODO UN POCO

La República de El Salvador ha pedido oficialmente a Cuba, a través de nuestra Cancillería, la suspensión de los Terceros Juegos Deportivos Centro-Americanos para el 15 de Marzo próximo... Aducen los salvadoreños que los últimos terremotos y ciclones experimentados por el país le han impedido construir debidamente el Stadium donde han de efectuarse los juegos, y en consecuencia dice que no podrá estar preparada para esas magnas competencias internacionales... Cuba aún no ha contestado, pero, sospechamos que no accederá a la petición hecha, debido a que nuestro país ha hecho incontables gastos de preparación que no pueden prolongarse más allá del mes de Diciembre... Al efectuarse el mitin general de los representantes olímpicos, miembros del Comité Permanente, se tocará este interesante tema, y creemos que los ingenieros Moenck e Iglesias, representantes nuestros, se opondrán en nombre de Cuba a la suspensión... México también se unirá a Cuba y creemos que algo por el estilo hará Panamá... Entonces, el escogerse un nuevo escenario, es casi seguro que los países decidan entre Cuba y México y nuestro chance será de esos de un millón de pesos... México, sin embargo, hará todo lo posible por llevarse las competencias... Hablamos ayer con el doctor Guabela Aixalá sobre este asunto y nos declaró que oficialmente no tenía ninguna noticia de la petición salvadoreña, pero, entendía que de ser cierta la noticia, sólo el Comité Permanente podía decidir...

MAS DEL MISMO TEMA

Manolo Díaz y señora han recibido la visita de «Sir Stork»... En consecuencia, el coach olímpico es padre de un hermoso baby... Pedro Cardoso y Eduardo Casas están resultando las máximas revelaciones de la serie olímpica de basket ball... Ambos están jugando el mejor basket de sus carreras... Gane, pierda o empate, todo el mundo tiene que convenir que Joey Rodríguez Knight ha hecho un trabajo estupendo con los Tigres del C. A. C... Contestando a unos lectores de Jaruco, podemos decir que Narciso Picazo dejó en cero hits, cero carreras a los Marqueses del Vedado Tennis en un match de exhibición que se efectuó un domingo por la mañana en el Vedado, durante la temporada de 1928... Cappy Campuzano, entusiasta instructor de lanzamientos, se queja de que ninguno de sus alumnos va por el training-camp... Jorge Mena, Guerra, Mendizabal, Bradcho y otros lanzadores no asisten ya a las prácticas... El otro día «La Vieja» La Torre, fuéel único que ensayó, y, con esto no se puede ir a ninguna parte...

* * *

Pedro Miranda obsequió a sus nadadores con una simpática comida el otro día, teniendo como escenario el restaurant «Budapest»... Ahora falta que sus pupilos cumplan como buenos y le hagan un buen regalo... Miranda se merece eso y mucho más, creemos... A este obsequio deben contribuir todos los asociados de la Guay, por quienes Miranda hace tantas bellas cosas durante el año... El comentarista se pondrá en primera fila cuando le toque su turno... Los cronistas han formado ayer la selección olímpica de base ball, y dadas las condiciones en que han trabajado, parece que no podía sacarse nada mejor... Mañana, jueces seleccionarán al player más útil y creemos que este título debe caer en manos del pitcher Fortes, del Hershey... El domingo se decidirá en el terreno del Vedado Tennis el tercer lugar del campeonato nacional de los amateurs, entre el Fortuna y el Yara, y se jugará un gran match entre los jugadores nuevos y los viejos del Vedado Tennis Club... Se trata del «Día de Ramiro González», el popular trainer que tiene a su crédito la «consagración» de muchas estrellas que hemos visto en el base ball amateur... Alguien se acercó el otro día al comentarista para preguntarle quién era el cronista de sports amateurs más popular en el ambiente... Nosotros creemos que este honor corresponde al entusiasta Fernando del Castillo, a quien todos desean tener siempre cerca para pasar ratos agradables... Fernando, además, es lo que cualquiera puede considerar «a swell pal»... al menos, así nos luce a nosotros desde el sitial donde siempre le consideramos.

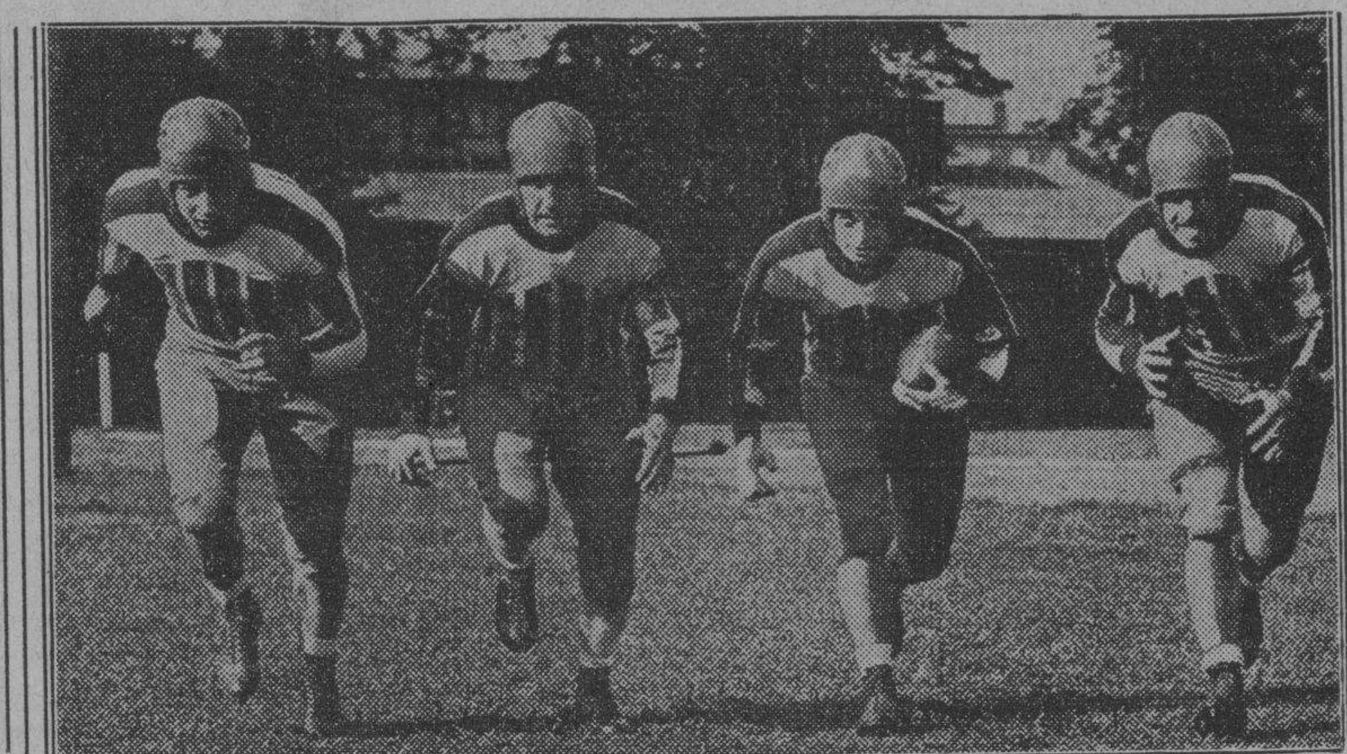

A juzgar por la ferocidad que demuestran estos players en sus caras, la Universidad de Columbia contará con el mejor back field del mundo en la próxima temporada del gridirón. Los cuatro muchachos se destacaron mucho el año pasado en el equipo de novatos y ahora han sido ascendidos al primer team. El sábado 6 de Octubre jugarán con el team de la Universidad de Yale.

Retuvo el Rainbow la "Copa América" al triunfar ayer

Demostró mayor pericia el yatista americano Harold Valderbilt a última hora

NEWPORT, L. I., septiembre 25. AP.—La copa América quedará por un año más en los Estados Unidos. el yate «Rainbow» derrotó hoy por cuarta vez consecutiva al retardor inglés «Endeavour», haciendo posible un nuevo éxito de la representación americana en la lucha por el famosísimo trofeo.

Tom Sopwith, skipper de la embarcación retadora, inició la regata de hoy protestando ante el Comité de las faltas cometidas por el «Rainbow», pero finalmente retiró sus protestas, limitándose a decir que «nunca más presentará un rete a trofeo». Prácticamente Sopwith se marcha descontento de los fallos del Comité que regula las regatas, que, según él, falló su protesta del sábado, sin haber abierto la debida investigación.

En la justa de hoy, el «Endeavour» realizó un bonito esfuerzo para ganar; pero maniobras inteligentes de Harold Vanderbilt le forzaron a quedarse en falsa posición durante buena parte del trayecto. Como resultado, el Rainbow ganó en forma impresionante, repitiendo así la hazaña del Resolute, que dejó que la Shramrock IV, de Sir Thomas Lipton ganase las dos primeras regatas de 1920 para venir después de atrás y retener el trofeo con cuatro brillantes triunfos.

El «Endeavour», considerado por todos como la embarcación más ligera, ha perdido la regata por haberse presentado con una tripulación amateur poco experimentada, que no supo controlar las velas de acuerdo con el viento en los momentos precisos. Harold Vanderbilt empleó en esto a expertos marineros y por eso llevó buena ventaja sobre su rival.

El skipper inglés cometió también faltas imperdonables, tales como eso de permitir que el «Rainbow» aprovechase convenientemente as pocas brisas existentes.

Se dice que el sportsman británico perdió todo su entusiasmo cuando el Comité regulador de la competencia rechazó su protesta del sábado.

T. O. M. Sopwith y su señora, skipper y time-keeper, respectivamente, de la embarcación inglesa «Endeavour», que han visto esfumarse la posibilidad de capturar la Copa América para la Gran Bretaña, después de una preciosa arrancada.

TOPICOS FUTBOLISTICOS

Por Peter

—Acuerdos de la Federación.
—Se investigará lo de Más.
—Vienen los del club Hatuey.

La reunión de anoche celebrada por el Comité Directivo de la Federación de Futbol de la Habana, estuvo muy animada, más que nada porque hubo el quorum completo, que hacía varias reuniones que no se completaba.

Al leerse las actas de los partidos, no se pudo aplicar la Tabla de Castigo a Ricardo Más, «Zamorita», porque el referee, el árbitro Luis Borrazás, informaba que lo había expulsado del juego por violento. Pero por los informes suministrados por el Delegado de Campo, la Federación entonces acordó suspenderlo provisionalmente hasta conocer un nuevo informe que pedirá al árbitro citado.

Se lee una comunicación del Deportivo Centro Gallego por la que informa que su Directiva acordó enviar nuevamente Delegado a las sesiones de la Federación. Y allí estaba presente el señor Eugenio González, Presidente de tan simpática institución deportiva. Todos los Delegados de los Clubs tuvieron frases cariñosas para el Deportivo y para su Presidente en vista de la actitud que había adoptado.

De acuerdo con el Artículo 48 del Reglamento, se acordó pasarle un aviso a los Clubs para que antes del día primero del próximo mes de octubre, dijeran a la Federación cuál era el campo que utilizarían como «home-club», advirtiéndosele que si antes de ésa fecha no lo anunciaban, se entenderían que seguirían utilizando el mismo que en la actualidad tiene designados.

Una carta de nuestro compañero Manolín Fernández Campa, de «El País», que viene representando a los orientales en La Habana, informa que el equipo «Hatuey», de Santiago de Cuba, acepta venir a jugar dos juegos, los días 10 y 12 de octubre, por la cantidad que fué asignada por la Asamblea de Presidentes.

El programa de juegos para el próximo domingo en el Campo Cerveza Polar, es el siguiente:

Nacional y Puentes Grandes.
Olimpia y los Campeones del Iberia.
Fortuna y Centro Gallego.

Como advertirá el lector es un programita bastante bueno, teniendo en cuenta la posición que ocupan los contendientes en el Torneo de Campeones.

El problema de los árbitros parece que toca a su fin.

Esto es, si los referees del Colegio de Arbitros no se ponen intransigentes. Que puede que se pongan en ese plano a juzgar por cosas que se han oído decir después de la reunión celebrada en la noche del lunes, y de la cual no informamos porque a mediados de ella, abandonamos el local de la Federación en vista de que los referees, más que a arreglar el problema fueron con deseos de enredar más la pita.

El próximo jueves habrá una nueva reunión y hay la esperanza de que esa noche todo quede debidamente solucionado.

El mismo Presidente del Deportivo Centro Gallego, que era la sociedad que con más calor venía defendiendo el asunto, se ha dado cuenta de que estos señores árbitros, los del Colegio antiguo, no se han puesto en el plano que se pusieron los del nuevo Colegio, y en el que se puso también la Federación, el organismo que controla el deporte, que ha transigido en todo lo que debía y podía transigir.

Esperamos a que el jueves quede terminado el asunto.

Y no termina, ya diremos a la afición quién, o quiénes, son los que desean que continúen estas cosas que tanto perjudican al deporte en general.

Mañana daremos a conocer los nombres de los jugadores que vienen a jugar a La Habana representando al equipo «Hatuey», de la Casa Bacardí.

Grandioso éxito fué la fiesta del domingo 23 en Luna Park como inauguración del concurso que organizó la Federación Comercial de Foot Ball de La Habana; tanto las glorietas como los salones y las Avenidas de Foot Ball. Se regalaron distintos premios, los directivos de dicha organización están satisfechos y orgullosos de su éxito como comienzo de la jornada que dominicalmente se desarrollara en dichos terrenos. Todos tienen gran interés en conquistar el primer puesto para ser campeones y llevarse un hermoso trofeo como premio.

Habrá también dos hermosos trofeos para segundo y tercer puesto y solamente se cobrará por la entrada la mínima cantidad de diez centavos y las damas gratis.

La jornada empezó en la siguiente forma: Deportivo Vizcaya vs. La Borla, ganando La Borla, con score de 2 por 1.

Luego se enfrentaron el Santander FC. vs. Ensanche de La Habana, ganando el Santander con score de 3 por 0.

Más tarde, en el partido final se midieron las fuerzas El Galicia vs. Deportivo Luna Park, ganando El Galicia con score de 2 por 1.

Por los informes obtenidos en relación con la gran verbena que el Iberia celebrará el próximo día 7 de Octubre en los jardines de La Tropical, puedo asegurar a mis lectores que será una magnífica fiesta.

El Comité de Damas de los «leones», integrado por un grupo numeroso de bellas y entusiastas iberistas, laboran sin descanso en la venta de las entradas y tienen el propósito de que si grandes y espléndidas han sido cuantas fiestas este Club ha celebrado, batirá la del día 7 el record.

Si a esto unimos que las más afamadas orquestas han sido contratadas no cabe duda que ese anhelo de las féminas será cumplido con creces, pues todos sabemos cómo se las gastan los hermanos Castro, Belisario López, Antonio María Romeu, Sonora Matancera y Los Barcaleses. ¿Qué más se puede pedir?

Las entradas para caballeros valen solamente 50 centavos y las damas gozarán una vez más de la «botella».

La gran verbena futbolística del sábado en el Campo Cerveza Polar está llamada a resultar un acontecimiento. Lo decimos juzgando la cosa por el pedido de entradas que hay. Todos los Clubs balompédicos de La Habana, los de primera y segunda categorías, han pedido gran número de entradas.

UN NOVATO DE LOS YANKEES VENCIO AL TEAM DE C. MACK

Traído de la Liga Internacional, pitcheó brillantemente para dar los nueve escones ayer

FILADELFIA, septiembre 25. AP. Hugh Tumulis, un pitcher novato de los Yankees, que estaba adquiriendo experiencia en el Newark de la Liga Internacional, fué traído hoy de ese circuito justamente a tiempo para abrir una serie con los Atléticos con una hermosa lechada.

Pitcheando certeramente en los pinches, cada vez que el Filadelfia se mostró amenazador, Tumulis logró dejar a sus rivales en siete hits desperdigados para ganar con score de 5 por 0.

Los Yankees, en cambio, batearon duro y oportuno a Cascarella y Mahaffey, haciendo las anotaciones suficientes para triunfar sin susto.

Gehrig bateó de 2-1, siendo éste batazo su homer número 48 de la temporada. Con esto, Henri Lou supera su record de 1927.

El score:

NEW YORK

	V.	C.	H.	O.	A.	E.
Crosetti, ss.	5	1	1	0	2	0
Rolfe, 3b.	5	1	2	1	3	0
Selkirk, lf.	5	1	3	3	1	0
Gehrig, 1b.	2	1	1	0	2	0
Lazzeri, 2b.	3	0	1	3	0	0
Chapman, cf.	4	0	1	2	0	0
Hoag, rf.	4	0	0	1	0	0
Jorgens, c.	4	0	0	6	0	0
Tamulis, p.	4	1	1	2	1	0
Totales	36	5	10	27	9	0

FILADELFIA

	V.	C.	H.	O.	A.	E.
Cramer, cf.	4	0	2	6	0	0
Williams, 2b.	4	0	0	3	3	0
Johnson, lf.	4	0	0	3	0	0
Foxx, 1b.	3	0	2	10	0	0
Higgins, 3b.	4	0	2	0	1	0
McNair, ss.	3	0	1	1	4	0
Finney, rf.	4	0	0	2	0	0
Hayes, c.	3	0	0	2	1	0
Cascarella, p.	2	0	0	0	1	0
Miller, z.	1	0	0	0	0	0
Mahafey, p.	0	0	0	0	0	0
Totales	32	0	7	27	10	0

z Bateó por Cascarella en el 8o.

ANOTACION POR ENTRADAS

New York	101 001 002—5
Filadelfia	000 000 000—0

SUMARIO

Carreras empujadas: Lazzeri, Gehrig 2, Rolfe 2. Three bases hits: Rolfe. Home run: Gehrig. Stolen bases: Chapman. Sacrifice hits: McNair. Double plays: Selkirk a Lazzeri. Quedados en bases: New York 7, Filadelfia 5. Bases por bolas: Tamulis 1, Cascarella 3. Struck outs: Tamulis 4, Cascarella 2. Hits: Cascarella, 7 en 3; Mahaffey, 3 en 1.

SELECCIONADO EL TEAM DE LA LIGA NACIONAL

Sólo 4 players del team campeón—Hershey—fueron escogidos en la selección

Ya está seleccionado el team que ha de representar a la Liga Nacional en la eliminatoria olímpica de base ball. En la tarde de ayer se reunieron los encargados de hacer esa selección, habiendo escogido, después de examinar escrupulosamente a todos los aspirantes a los siguientes players:

Catchers: Fleites y López.
Pitchers: Fortes, Zabala, Picazo, Panchón Hernández.
Primera base: Nieto, del Fortuna.
Segunda base: Izquierdo, del Yara.
Tercera base: Salvador Hernández, del Yara.
Short Stop: Alfonsito Rodríguez, del Cubaneleco..
Left field: J. L. García, del Yara.
Centerfield: Echevarría, del Regla
Right Field: Emilio García, del Hershey.
Uility: Santa Cruz, del Hershey.

Como se vé, solo cuatro jugadores del team campeón han sido seleccionados, habiéndose eliminado a Del Sol, cuyo fielding extraordinario fué una de las sensaciones del campeonato y a Quilla Valdés, short stop, que parece eliminado por ser un jugador rehabilitado.

Teniendo la Liga Nacional sus dudas respecto a la situación de Alfonsito Rodríguez, ha decidido citarle para que acuda a declarar hoy miércoles de 3 a 6 de la tarde, a las oficinas de la Unión Atlética, que se encuentran en el edificio de la Metropolitana.

LIGA NACIONAL

		C.	H.	E.
New York	000 000 000	0	4	1
Filadelfia	020 002 00x	4	11	1

BATERIAS: Fitzsimmons, Smith, Luque, Mancuso y Danning; C. Davis y Wilson.

		C.	H.	E.
Boston	000 330 003	9	14	0
Brooklyn	103 002 010	6	15	3

BATERIAS: Frankhouse, Mangum y Hogan; Bege, Clark, Zachary y López.

		C.	H.	E.
Cincinnati	000 000 000	0	4	1
Chicago	010 000 00x	1	5	1

BATERIAS: Wister y Manion; Bush y O-Farrell.

		C.	H.	E.
Pittsburgh	000 000 002	2	6	1
San Luis	300 000 00x	3	5	1

BATERIAS: French, Birkofer y Grace; D. Dean y Davis.

SIGUEN PATINANDO LOS GIGANTES EN LA RECTA FINAL

Curt Davis superó a Fitzsimmons, Luque y Smith en el duelo que entablaron las dos novenas

NEW YORK, setiembre 25. (AP). El magnífico pitching de Curt Davis colocó hoy una enorme piedra en el camino championable de los Gigantes. El joven pitcher de los Phillies, que ha encontrado en 1934 un debut extraordinario en Liga Grande, logró limitar el ataque de los liders de la Liga a cuatro hits aislados para meterle los nueve escones. El score final fué de 4 por 0.

Un rally de dos carreras en el tercer inning, en el que Jimmy Wilson desempeñó un papel importantísimo, derrotó prácticamente a los Gigantes, pues los players de Terry no pudieron hacerle después nada a Davis.

El cubano Adolfo Luque pitcheó dos innings y amarró corto a los Phils, pero Davis le superó y su esfuerzo de ganar se perdió en el vacío.

Esta derrota del New York, ligada al triunfo de los Cardenales, ha colocado al San Luis a un juego del primer lugar.

El score:

FILADELFIA

	V.	C.	H.	O.	A.	E.
G. Davis, cf.	4	0	0	2	0	0
Bartell, ss.	4	1	1	1	4	0
Chiozza, 2b.	4	0	3	2	2	0
Judge, rf.	4	1	2	3	0	0
Camilli, 1b.	4	0	0	12	1	1
Allen, lf.	4	0	2	0	0	0
Walters, 3b.	2	1	0	0	1	0
Wilson, c.	3	1	2	6	0	0
C. Davis, p.	4	0	1	1	3	0
Totales	33	4	11	27	11	1

NEW YORK

	V.	C.	H.	O.	A.	E.
J. Moore, lf.	4	0	0	1	0	0
Critz, 2b.	4	0	1	2	5	0
Terry, 1b.	3	0	1	13	1	0
Ott, rf.	4	0	0	3	1	0
Jackson, ss., 3b.	4	0	0	3	2	0
Watkins, cf.	4	0	1	2	0	0
Mancuso, c.	2	0	1	1	2	1
Weintraub, z.	0	0	0	0	0	0
Vergez, 3b.	1	0	0	0	0	0
Ryan, ss.	2	0	0	1	5	0
O-Doul, zz.	1	0	0	0	0	0
Luque, p.	0	0	0	0	2	0
Fitzsimmons, p.	1	0	0	0	2	0
Smith, p.	0	0	0	0	0	0
Danning, c.	1	0	0	1	1	0
Totales	31	0	4	27	21	1

z Bateó por Mancuso en el 7o.
zz Bateó por Ryan en el 7o.

ANOTACION POR ENTRADAS

Filadelfia	002 200 000—4
New York	000 000 000—0

SUMARIO

Carreras empujadas: Chiozza, Wilson 2. Stolen bases: Chiozza. Sacrifices hits: Walters. Quedados en bases: New York 7, Filadelfia 5. Bases por bolas: Fitzsimmons 1, C. Davis 2, Duque 1. Struck outs: C. Davis 6, Fitzsimmons 1, Luque 1. Hits a los pitchers: a Fitzsimmons 7 en 4; a Smith, 2 en 3; a Luque, a 2 en 2; a Lober: Fitzsimmons.

FRONTON JAI-ALAI

—Miércoles de moda.
—Hoy en el Viejo Frontón.
—Con excelente programa.

Resultado de la función de anoche

Primer partido:

	Tantos.
Paco menor y Goyo, blancos..	25
Vales y Adolfo, azules	17

Ganador: Blancos.

Primera quiniela:

	Tantos.	Pagos.
Hugues	3	3.82
Millán	3	9.83
Morales	6	6.25
Salazar	3	3.62
Ferrer	3	2.64

Ganador: Morales. $6.25.

Segundo partido:

	Tantos.
Morales y Salazar, blancos...	29
Millán y Hugues, azules	30

Ganador: Azules.

Segunda quiniela:

	Tantos.	Pagos.
Esquivel	4	5.63
Escarza	6	11.26
Mir	1	2.04
Iturriaga	4	4.50
Juanito	0	22.52
Aguiar	3	6.43

Ganador: Escarza: 11.26.

Tercer partido:

	Tantos.
Román y Mir, blancos	30
Aguiar e Iturriaga	29

Ganador: Blancos.

Programa para esta noche

Primer partido, a 25 tantos: Ochoa menor y Adolfo, blancos, contra Paco menor y Amancio, azules A sacar los primeros del diez y los segundos del nueve y medio.

Primera quiniela, a seis tantos: Paco, Mir, La Paz, Morales, Ferrer e Iturriaga.

Segundo partido, a 30 tantos: Ferrer y La Paz, blancos, contra Morales y Paco, azules. A sacar ambos del nueve y medio.

Segunda quiniela, a seis tantos: Esquivel, Lasa, Escarza, Juanito, Goyo y Aguiar.

Tercer partido, a 30 tantos: Juanito y Lasa, blancos, contra Román y Escarza, azules. A sacar ambos del diez

LOS JONRONEROS

Gehring, Yankees	48
Foxx, Atléticos	44
Ott, Gigantes	35
Collins, Cards	34
Trosky, Indians	34
Johnson, Atléticos	34
Berger, Braves	34

TOTALES POR LIGAS

Liga Americana	678
Liga Nacional	640
Liga Americana	670

MEMPHIS BILL TERRY SUPO LO QUE DECIA CUANDO AFIRMO EN LA PRIMAVERA QUE EL TEAM A DERROTAR ERA EL SAN LUIS CARDS

Estando en el campo de entrenamiento de Miami, Terry dijo que los Cubs no habían hecho nada notable al conseguir los servicios de Klein. Los «Cardenales» designados sus rivales

Allá por el mes de marzo cuando todo el mundo se apresuraba a afirmar que los Cubs de Chicago no podían perder después de haber adquirido los servicios de Chuck Klein, Memphis Bill Terry fué entrevistado por los periodistas newyorkinos acerca acerca de las probabilidades de sus Gigantes. Entonces Terry dijo:

«Klein no tomará parte en la próxima serie mundial con el equipo los Cubs. Pero Frankie Frisch tiene un magnífico conjunto y podrá dar la batalla hasta el final. Los Cardenales tienen un team championable pero los Giants les ganaremos por nuestro mayor espíritu de combate».

Los hechos demuestran ahora que Terry había estudiado inteligentemente la situación. Los Cardenales de San Luis, con un excelente equipo, han dado la batalla hasta el final, y han sidó superados por los Gigantes debido al mejor espíritu de batalla de sus jugadores.

La falta de combatividad en el team Cardenal es explicable. El equipo cortó grandemente los sueldos para esta temporada, después de haber perdido 100,000 pesos en 1933, y los jugadores se descorazonaron por completo, estimando que estaba trabajando para «una novena barata».

LOS HERMANOS DEAN:

Unido al descontento que se produjo entre los players por las rebajas de los sueldos, vino la animosidad que tomaron algunos contra el manager Frisch, a quien consideraban responsable de la salida de Jimmy Wilson, y contra el Dizzy Dean, a quien todos llaman el fanfarrón más grande del Big Show.

Algunos players Cardenales no están de acuerdo con el »Yo soy un as» frecuente que lanza el Dizzy, y dicen que su fanfarronería le restó entusiasmo para trabajar en la temporada.

En los primeros matches de exhibición de la primavera, Dizzy anunció que entre su hermano Paul y él ganarían 45 desafíos en la temporada, y aunque el tiempo ha demostrado que su apreciación era correcta, no cabe duda que esa fantochería primaveral cortó por completo el entusiasmo de Hallahan, Walker, Carleton y los demás, que no han pitcheado nada en todo el año.

Tex Carleton no tuvo inconveniente en afirmar el otro día que las fanfarronadas de Dean le caigan muy mal al estómago, y aseguró que vería con gusto el traslado de los muchachos a otra novena. Wild Bill Hallahan tiene sentimientos parecidos y el veterano Jess Haines, considera que esa manera de hablar de los hermanos, lejos de inspirar al team, rompe completamente su moral.

EL RESULTADO DE LAS HUELGAS

Las huelgas puestas en práctica por los Deans durante el año, han contenido también a los Cardenales en su afán de capturar el gallardete del viejo circuito. Los altos oficiales de la novena le dieron mucha importancia a la retirada de los dos hurlers, y aseguráse que instaron cerca de Breadon y Rickey para que «arreglasen el asunto» de la mejor manera posible.

Un día, estando anunciado Dizzy Dean para pitchear, el discutido player se hizo el enfermo, aduciendo que tenía el brazo en malas condiciones, y no ocupó el box de la novena. Los anunciadores de Sportsman-s Park dijeron entonces al público: «Sentimos tener que anunciar que hoy no podrá trabajar Dizzy Dean. En su lugar lo hará Wild Bill Hallahan!», y este rebajamiento de categoría insultó al zurdo, héroe de la serie mundial de 1931, que pitcheó indiferentemente hasta ser apaleado por sus rivales.

Mientras cumplió su última suspensión, Dean fué una vez al palco de la Prensa de Sportsman-s Park e hizo comentarios duros para el trabajo de algunos de sus compañeros. Leo Durocher, short stop, fué su víctima favorita, y cuando éste se enteró, por poco sostiene un serio altercado con el Dizzy.

En estas condiciones los Cardenales no han lucido exactamente como una gran familia feliz, y por eso se han quedado muy cortos en su aspiración de arrebatar a los Gigantes el chance de aparecer en la próxima serie mundial.

El famoso filipino Lope Tenorio está preocupado después de ver a Humberto Casal en el training

Pincho Gutiérrez y nuestro compañero Jess Losada cuidan todo el entrenamiento del chico que se marchó a España, siendo peso ligero y ha regresado hecho un formidable welter-weight

Humberto Casal se entrenó ayer tarde para su combate del próximo sábado ante una de las mayores concurrencias que han asistido a presenciar los entrenamientos que diariamente allí se celebran.

En la esquina de Humberto y con su peculiar tabaco, estaban Pincho Gutiérrez manager de Casal y nuestro compañero Jess Losada, protector y amigo del chiquillo hispano-cubano.

Humberto nos lució en las condiciones que a nuestro entender debe de tener un hombre que haya vencido hace seis semanas escasas a José Peña, ex-campeón welter weight español y a quien nos han tratado de traer en distintas ocasiones de España, en donde goza de un reputadísimo cartel, por su extraordinario valor en todos sus combates.

Humberto Casal como recordarán nuestros lectores venció a todos cuantos contrarios hubo de tener en su recorrido por tierras hispanas, y tenemos en nuestro poder muchos recortes de distintos críticos españoles en los que leemos grandes cosas del muchacho de Pincho.

La última pelea que entre nosotros celebró Casal, fué contra Baby Face Quintana, el célebre ex-poulain de Pincho, y la clase de combate que aquella noche hubimos de presenciar, debe estar aún en la mente de muchísimos fanáticos.

Cuando aquello, Humberto pertenecía a la división de los pesos ligeros, y ahora se nos presenta nuevamente de lleno en la división de los welter weights, y para su debut se nos ha de presentar ante el más popular de los bóxers con que en la actualidad contamos en nuestro ambiente, el filipino Lope Tenorio.

TENORIO PARECE PREOCUPADO

Lope Tenorio a pesar de su vieja experiencia en estas cosas del Ring, y como observador del entrenamiento que viene realizando Humberto, parece encontrarse algo preocupado con el match, próximo a celebrar.

Indudablemente alguien, conocedor de la potencia que en su mano derecha se gasta el recien llegado chiquillo, le ha puesto en conocimiento al filipino que se trata del más fuerte de los pegadores que hasta el momento actual ha tenido en La Habana.

PRECIOS BAJOS

Luis Parga que ha visto los éxitos obtenidos con los bajos precios que ha fijado en los últimos combates que bajo su promoción se han efectuado en la Arena Cerveza «Cristal», ha ordenado que la grada solamente cueste la cantidad de sesenta y cinco centavos.

RINDEN HOMENAJE A NAVIN Y A COCHRANE EN DETROIT

DETROIT, septiembre 25. (AP). El Ayuntamiento de la ciudad ha pasado una ley felicitando a Frank Navin, presidente y a Mickey Cochrane, manager de los Tigres de Detroit, por el hermoso triunfo que han alcanzdao en la Liga Americana, después de 25 años de angustiosa lucha. Se acordó también dar el próximo sábado un banquete a todos los jugadores, regalando a los players relojes, radios y otros objetos.

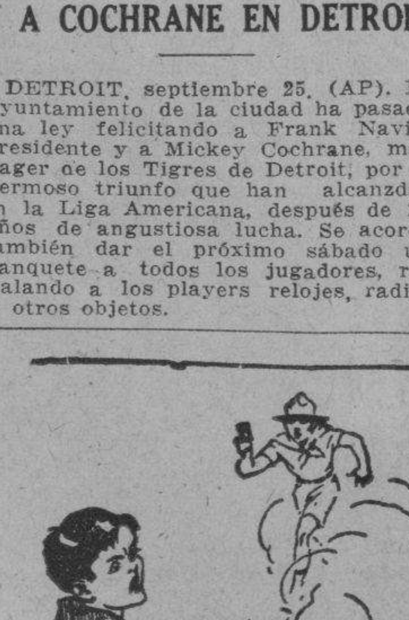

MENTHOLATUM

El Compañero de los Boy-scouts

Los boy-scouts y girl-scouts se exponen a innumerables accidentes durante las exploraciones. La experiencia les ha enseñado que por sus propiedades antisépticas y curativas, MENTHOLATUM es indispensable para golpes, torceduras, cortadas, contusiones, rasguños, quemaduras, picaduras de insectos, ampollas, pies y músculos doloridos, etc. Calma el dolor, aleja el peligro de infección y sana las heridas.

Exija el legítimo y llévelo siempre en el bolsillo. Se vende en tarros, latas y tubos.

Valentín Pedroso tiene condiciones para dar a Baby Quintana mucho más trabajo del que le dió Castillito

Como es natural, el púgil ebánico no luce favorito, pero tiene Esteban Valdés, su preparador y chief-second, esperanza en que dará una magnífica batalla. Un programa en Miramar

Ha causado enorme sensación la noticia publicada por nosotros que Baby Quintana, la maravilla panameña, ofrecerá el jueves 27 en Miramar Garden, su pelea despedida. El formidable Indio realizó ayer tarde su trainning en el ring de Prado y San Lázaro, reuniendo un gentío enorme, ya que hizo su trabajo con boxeadores zurdos. Quintana, lució espléndidamente, como siempre, pero se vió que su trabajo no es el mismo frente a un zurdo que frente a un derecho. De ahí que los partidarios de Valentín Pedroso, que se cuentan por miles, abriguen la esperanza de ver a su ídolo, consagrándose el jueves frente al Baby. Pedroso, es sin disputa de ninguna clase, el mejor featherweight de Cuba; se encuentra invicto desde que entró en esa categoría y siempre ha peleado con hombres a quienes ha tenido que concederles libras de handicap.

LAS VENTAJAS DE VALENTIN PEDROSO

Son umerosas las ventjas de Valentín Pedroso para la gran pelea del jueves. Pedroso es el zurdo que más boxea en Cuba; tiene gran «punch» y es valiente hasta la temeridad; joven, con ambición enorme, lleva cerca de dos meses buscando la pelea con Gilberto Castillo. Pedroso siempre ha concedido ventajas en el peso y para esta pelea, será él quien la lleve. Va admirablemente preparado y mejor dirigido, ya que Esteban Valdés será su «chief» seconds. Valdés vió al panameño en su trabajo de ayer, frente a los zurdos, Román, Tito Oliva y Raúl Ochendía, dándose cuenta que el invasor no está familiarizado con ese estilo de combate...

DEBUTARA EL ZURDO CUEVAS

En el semifinal del magno programa del jueves, debutará en la Habana uno de los peleadores cubanos de mayor cartel en toda la República. El Zurdo Cuevas, tiene victorias por knock out sobre hombres de la categoría de Cheo Morejón y otros middles orientales. Cuevas peleará en la batalla semifinal de mañana en Miramar Garden.

110 kilómetros con un galón de gasolina?

Escriba por detalles completos, gratis. **Scientific Laboratories, K-142, Wheaton Illinois, U. S. A.**, anuncian un nuevo y sorprendente aparato automático para economizar gasolina y aceite. Sirve para todo auto y cualquiera puede instalarlo. Solicitamos agentes locales y generales. Se envía uno gratis para hacerlos conocer pronto. Envíenos hoy su dirección y marca de su carro. Escríbanos en inglés.

LIGA AMERICANA

Primer juego:

		C.	H.	E.
Washington	000 000 000	0	5	2
Boston	000 000 001	1	6	0

BATERIAS: Burke y Sewell; W. Ferrell y Ferrell.

Segundo juego:

		C.	H.	E.
Washington	000 011 100	3	12	2
Boston	100 003 140	9	13	0

BATERIAS: Stewart y Phillps; Welch, Walker y Ferrell.

		C.	H.	E.
New York	100 001 003	5	10	0
Filadelfia	000 000 000	0	6	0

BATERIAS: Tamali y Jorgens; Cascarella, Mahaffey y Hayes.

		C.	H.	E.
San Luis	200 100 000	3	8	0
Cleveland	000 000 000	0	8	2

BATERIAS: Hadley y Hemsley; Harder y Brenzel.

M.E.C.D. 2016

NO ESTABA ULTIMADA AYER TARDE LA VENTA DE 200,000 TONELADAS A LOS REFINADORES

Existe la impresión de que la importante negociación quedará terminada en la actual semana

Los señores Marcelino García Beltrán y José Gómez Mena han celebrado entrevistas con los refinadores. Están optimistas los miembros del Instituto Cubano de Estabilización del Azúcar

Hemos apuntado, en nuestras revistas azucareras de la semana pasada y la presente, la posibilidad de importantes ventas de crudos. El domingo, al dar cuenta de la salida el sábado, e los Estados Unidos, de los señores Marcelino García Beltrán, José Gómez Mena y Dr. García Baylleres, por el Instituto Cubano de Estabilización del Azúcar y del señor González de Mendoza como azucarero prominente, dijimos que el viaje de los mencionados miembros de dicho organismo, respondía a acuerdos del mismo que había estado estudiando lo relacionado con la coordinación y otros asuntos. Uno de éstos era la operación de que ayer daban noticia los corresponsales azucareros que en New York tienen las casas de Lamborn y Mendoza. Desde la llegada, en los comienzos de la semana pasada, del señor García Beltrán, que diríase portador de la iniciativa, el Instituto estuvo trazando el plan que debían llevar su Presidente y segundo Vicepresidente a New York. Pero aun conociendo este asunto, no era discreto exteriorizar más de lo que habíamos apuntado en nuestras informaciones azucareras, toda vez que era el inicio de una negociación... que hasta ayer tarde no estaba ultimada. La discreción nos la habían recomendado también los directores del Instituto, que deseaban evitar todo motivo de especulación y un posible entorpecimiento con el organismo norteamericano.

Las noticias recibidas ayer por las casas de Mendoza y Lamborn, tampoco dan la operación como ultimada, aunque admiten la posibilidad de que se realice. Nosotros podemos añadir, que de las entrevistas celebradas anteayer en la tarde y ayer, entre los refinadores y los representantes del Instituto, se han recibido impresiones optimistas que hacen pensar en que la importante operación se ultime, y de resultar así, hoy u otro día se conocerá la cantidad que compra cada refinería y, por lo tanto, el total de toneladas y el precio.

Vea ahora el lector los despachos que sobre la negociación, recibieron las dos mencionadas casas.

El de Mendoza dice así:

«En los círculos del ramo es general la creencia de que la presencia de dos o tres vocales de la Comisión de Exportaciones cubana, indica que se hallan en los Estados Unidos para negociar la venta de 200.000 a 250.000 toneladas de azúcar de Cuba a los refinadores, a 2.18c. Existe en algunos sectores la opinión de que los refinadores no se hallan interesados de momento, pero a su debido tiempo pudieran llegar a tomar en consideración el plan.»

Y el de Lamborn dice como sigue:

«Generalmente se da por aceptado entre el comercio, que la presencia en Nueva York de dos miembros del Instituto Azucarero de Cuba, es con el propósito de negociar la venta de 200.000 a 250,000 toneladas a refinadores a la base de 2.18, y si la operación se lleva a cabo, le será dada la oportunidad a cada productor de Cuba de participar en proporción en la operación total que se efectúe. Prevalece la opinión en algunos círculos que, aunque al presente verán con buenos ojos una proposición de esta naturaleza y que el negocio se llevará a efecto.»

blemente verán con buenos ojos una resados a la base de 2.18, indudablemente verán con buenos ocs una proposición de esta naturaleza y que el negocio se llevará a efecto.»

COTIZACION OFICIAL PARA EL AZUCAR A EE. UNIDOS

El precio para el azúcar, "cotización pronta entrega" (spot), señalado para hoy, por el Comité de Permisos de Exportación creado por el Decreto-ley 456, para ventas en New York, es de:

2.29636 cts.

libra, costo y flete, 96 grados de polarización.

Se reportaron ventas de crudos hechas el viernes, a 2.90, y de ayer a 2.92, derechos pagados

Han disminuído notablemente las existencias en los almacenes afianzados. Los futuros ganaron puntos con relación al cierre del lunes. No experimentó cambio el refinado. Londres, sostenido

Ayer volvió a hablarse de otras ventas de crudos, hechas el viernes, y ello confirma lo que hemos venido diciendo acerca de las operaciones no reportadas. También empiezan a confirmarse nuestras indicaciones de la semana pasada, y de ayer mismo, sobre operaciones importantes impuestas a los refinadores por la realidad del momento.

De las ventas a que nos referimos al principio se citaba ayer una de 5.000 toneladas de Cuba, en almacenes de Norfolk, a la Pennsylvania, a 2.90, y otra de 4.000 toneladas, también de Cuba, a la American a igual precio.

A la apertura ayer había compradores al precio dicho de 2.90, y los tenedores pidiendo 2.92 y 2.93.

En la misma forma que en los últimos días se ha venido dando el informe del mercado, se dijo ayer después de las doce, que se habían efectuado ventas de Cuba, ex-almacén, a 2.92 derechos pagados. Hay que tomar como ciertos esos rumores. O basados en los hechos, que son las ventas.

Y así hemos de creerlo, por varios factores y porque los crudos de Cuba entonces se fortalecieron a 10 puntos por arriba de las cotizaciones prevalecientes en la posición de diciembre en la Bolsa del Azúcar de New York.

Al cierre del mercado se estaban concertando otras ventas de crudos de Cuba a 1.97, o sea 2.96 derechos pagados.

LAS EXISTENCIAS.—Las existencias ayer en los almacenes afianzados de New York, eran ayer de 1.110.759 sacos, y el día anterior de 1.172.655.

Las extracciones de existencias en almacenes Norfolk por cuenta de refinadores, durante el transcurso de la semana pasada, ascendieron a 15.750 toneladas, y de almacenes afianzados Nueva York alrededor de 30.000 toneladas.

LOS FUTUROS.—El mercado de azúcares para pronta entrega futura abrió sostenido de 1 punto más alto a 1 más bajo, con bastante buen volumen. En los primeros momentos de la tarde los precios estaban de 1 a 3 puntos netos más altos.

Al cierre de la Bolsa quedaron como sigue:

	Cierre del 24	Cierre del 25
Diciembre	1.93	1.97
Enero	1.90	1.93
Marzo	1.92	1.93
Mayo	1.95	1.96
Julio	1.99	2.00
Septiembre	2.03N	2.04N

Las ventas en todas las posiciones durante la sesión de la Bolsa, sumaron 31.050 toneladas.

EL REFINADO.—El mercado del refinado no ha variado. La distribución es buena dada la época del año. Había hoy azúcares de segunda mano, sujetos a confirmación a 4.65 c. para marcas de los Estados Unidos, y a 4.60 c. para las insulares.

MERCADO DE LONDRES.—Cerró sostenido. Se vendieron allí crudos para embarque en octubre a 4 chelines 3¾ peniques y a 4 chelines 4½ peniques, respectivamente, cif., tipos equivalentes a .81 y .82½ c. libre a bordo Cuba.

Las cotizaciones de la Terminal al cierre, quedaron como sigue:

	Cierre del 24	Cierre del 25
Septiembre	4 /1	4 /2
Octubre	4 /2½	4 /3
Diciembre	4 /4¼	4 /4¾
Enero	4 /5	4 /5¼
Marzo	4 /6¼	4 /6¾
Mayo	4 /8¼	4 /8¾
Agosto	4/10½	4/11

NUESTRAS EXPORTACIONES. Las exportaciones cubanas de la semana terminada el 22 de septiembre sumaron 42.702 valor en crudo, de las cuales 25.885 fueron para los Estados Unidos, y 10.305 para Inglaterra.

MERCADO DE PIELES

Cierre ayer en New York por el hilo directo de Luis Mendoza y Compañía:

Viejo:	
Diciembre	——
Marzo	6.55
Mayo	6.70
Nuevo:	
Diciembre	7.54
Marzo	7.98
Mayo	8.23

ARRIBOS Y EXPORTACIONES

Arribos, Exportación, Consumo y Existencias de azúcares en los puertos de Cuba, por años naturales, sin distinción de zafras. Toneladas de 2.240 libras. Conversión de sacos a toneladas a la base de 6.8923 por 1. Embarques de refinado convertidos a su equivalente en crudos.

	Arribos	Export.	Consumo	Exist.
Semana term. Sep. 22	17.297	42.702	1.145	490.776
Total desde enero 1	1.770.934	1.490.440	35.961	———

COMPARACION CON EL AÑO ANTERIOR

	Arribos	Export.	Consumo	Exist.
Semana term. Sept. 23	16.137	27.742	3.000	553.301
Total desde enero 1o	1.635.427	1.577.776	42.640	———

EXPORTACION

	Semana	1934 Total hasta Sep. 22	1933 Total hasta Sep. 23
N. Y., Fila, Boston y Baltimore	14.556	611.904	679.398
Nueva Orleans	11.329	100.560	134.389
Savannah	———	15.070	42.651
Galveston, Texas City y Houston	———	26.364	58.097
Norfolk y otros Ptos. Atl. y Golfo	———	129.842	84.311
Oeste E. U. y Ptos Grandes Lagos	———	———	12.841
Canadá	———	28.261	33.739
Reino Unido y R.U. por órdenes	10.315	432.999	444.494
Francia	6.502	77.257	60.259
Holanda	———	19.118	4.345
Japón, China y Hong Kong	———	6.827	10.106
Otros países	———	47.238	13.046
	42.702	1.490.440	1.577.776

RESUMEN

	Enero 1 a Sept 22 1934	Enero 1 a Sep 23 1933
Europa	559.601	509.687
Canadá	23.261	33.739
Varios	23.838	22.563
	606.700	665.989
EE. UU.	883.740 (a)	1.011.781 (b)
	1.490.440	1.577.776

(b) Incluye 24.671 toneladas para re exportar.
(a) Incluye 21.061 toneladas para re exportar.

Lamborn, Hutchings y Co.

Bolsa de New York

Cotización oficial al cierre de ayer, en la Bolsa de New York, recibida por el hilo directo de Luis Mendoza y Compañía

—A—	
Am. Radiator	13¾
Adams Expr	7½
Air. Reducc	103
Alasak Jun	18⅝
Alleghany	2
Allied Chem	125½
Allis Chal	12¾
Amer Can	99¼
Am. Car Fou	16⅞
Am. F. Pow	6⅞
Amer Ice	3¾
Amer. Inter	7¼
Amer Loco	16¼
Am. P. Light	5⅛
Amer.Smel	34½
Amer. Sugar	66½
Am. Sugar p	118½
Amer T. and T.	112½
Am. Tobac A.	74¼
Am. W. works	17¼
Am Woolen	9¼
Anaconda C.	12
Atchison	51¾
Otlan Coast	31⅞
Atlan, Ref	24⅞
Ass. D. Goods	10¾
Auburn Auto	25½
Amer. Metal	16⅝
Aviat Cor	4¼
Amer Bank	13⅝
—B—	
Baldwin Lo	8⅛
Balt and Ohio	16⅛
Bendix Avi	12½
Best and Co	32½
Beth Steel	29¼
Borden Co	25¼
Briggs	16½
Brok Man	40¾
Byers A. M.	16¾
—C—	
Can. Pacif	14⅜
Cann Mills	32¼
Case T. Mach	43
C. de Pasco	36⅞
Ches and Ohio	43¼
Chrysler	34⅜
Coca Cola	130¾
Col. Carbon	66
Comm and Scut	1⅝
Congoleum	29
Cons. Cigar	7⅜
Cons Gas	30
Cons. Oil	8⅜
Cont Can	82¼
Cont Oil	19½
Corn Prod	62
Coty Inc	5⅝
Cuba Co	1½
Cub. Amer. S.	8⅛
C. Am. Sug p	58
Cmm-l Sol	20¼
Chesapeake	38¾
Col. Fuel	4
Cruc Steel	19
—D—	
Del Hudson	41½
Del and Lack	18⅜
Drug Inc	11⅜
Dupont	91½
—E—	
East Kodak	98½
El Auto Lit	23½
El Pow Lig	4½
Elec Bond	11
Erie (R.R)	12¾
—F—	
Fox Film C.	12¾
Prep Texas	24½
—G—	
Gen. A. Tank	33¼
Gen. Asphal	17
Gene Elec	18⅝
Gene Fools	29⅞
Gen. Motors	30
Gen. S'g Ry	26¼
Gillet Saf	11
Gimbel Bros	3¾
Gold Dust	17½
Goodrich R.	10½
Goodyear	22¼
Gen. Bronze	5½
Great North	15½
—H—	
Homestake	408
Hudson Mot	8½
—I—	
Illi Cent.	17⅝
Interb R. T.	14½
I. B. Machine	140
Int. Cement	22
Int. Nickel	25⅛
Inter Tel	10½
Illin Glas	64
—J—	
Johns Mansv	47¾
—K—	
Krogek Groc	28
Kresge S. S.	18⅜
Kelvinator	13¼
Kennecot	19⅛
—L—	
Lambert Co	23¾
Ligg. Myers	97
Loews Inc	28½
Loose Wiles	37½
Lorillard	17⅞
Lousv Nas	42
Liquid Carb	21½
—M—	
Macy (H.R)	41¼
May Dep-t	38¾
Mc Keesport	86¼
Montgomery	26⅝
Murray Corp	5
—N—	
Nash	14½
Nat-l Bisc	30¾
Nat-l Dist	20⅝
Nat-l Cash	14⅛
Nat-l Dairy	17
Nat-l P. Li	8⅜
N. Y. Central	23
North Amer	14⅜
North Pa if	18¾
—O—	
Ohio Oil	10¼
Otis Elev	14⅜
—P—	
Packard Mot	3¼
Pennsylvanny	23⅝
J. C. Penney	60¾
Pullman Co	39½
Pub Serv	32
Proc Gamble	37½
Pure Oil	7¾
Puerto Rico	31¼
—R—	
Radio Corp	6
Rep. I. Steel	13⅜
Reynolds	46⅞
—S—	
Safeway	47
Sears Roeb	40¼
Simmons Co	10
Soc Vacuun	14½
t. Paul p	5⅝
So. Pacific	19
South. Ry	17
Stan Brands	19¼
Stand Gas	8¼
Stand N. J.	43¾
Stan Oil C.	32¼
Stewart Was	5¾
Studebaker	3
—T—	
Texas Co	23¼
Texas Gulf	36⅝
Timken Rool	29½
—U—	
Union Carb	43½
U. Pacific	102¼
Union Oil	14¾
United Cor	4⅛
Uni. Cor pfd	28
Unit Fruit	74
U. S. Rubber	16¾
U. S. Steel	34⅜
U. Aircraft	9¼
U. S. Ind Alc	37
—W—	
Warner Bros	5¼
West. Union	35¼
West. Elec.	32⅝
White	16½
Woolworth	48¾
W. Wrigley	65

TABACO

Siguen en el mercado los fabricantes de cigarrillos, que están registrando troncos y colas de la provincia pinareña. Calixto López y Compañía, Villamil, Santalla y Compañía, Domingo Méndez y Compañía, Ramón Rodríguez, S. en C. son las firmas a que nos referimos. Pronto hemos de conocer los totales que registra cada una. También siguen entrando grandes cantidades en la plaza.

De Cumanayagua, para J. B. Díaz y Compañía, 100 tercios.

Del mismo lugar, para Manuel Junco, 80.

También de Cumanayagua, para Kaffenburgh Sons, 60.

De Placetas, para las firmas siguientes:

Compañía Tabacalera M. A. Suárez, 93.
Menéndez y Compañía, 243.
S. Ruppin Havana Tobaco, 264.
Sidney Rothschild, 431.
José Cortés y Hermanos, 100.
Manuel Lozano, 115.
Muñiz y Hermanos, 157.
Pastor Sánchez, 40.
Iglesias y García, 178.
Kaffenburgh and Sons, 34.
Hijos de Facundo Gutiérrez, 109.
Puente y Compañía, 78.

RESUMEN DE NOTICIAS DE LA AGENCIA «DOW JONES»

NUEVA YORK, Sept. 25.—Las ventas de automóviles Hudson y Terraplanos efectuada al detalle en los Estados Unidos durante el mes de agosto sumaron 5.180 unidades contra 6.112 en julio y 5.736 en agosto del año pasado.

Las solicitudes de suscripción recibidas para la reciente emisión de $75.000.000 en obligaciones del Tesoro a 182 días sumaron $194.266.000. La emisión fué adjudicada a un interés medio de 296%. Han sido convertidos $844.000.000 de los 1,250 millones de pesos que hay en bonos del Cuarto Empréstito de la Libertad.

Un despacho de la United Press fechado en Ginebra dice que «el bloque del oro Europeo integrado por Francia, Italia, Suecia, Holanda, Bélgica y el Luxenburgo han hecho un pacto encaminado a mejorar sus relaciones comerciales durante mutuas concepciones.

Marcelino García y José Gómez Mena, vocales del Comité de Permiso de Exportación cubano han salido de la Habana para New York con el objeto de negociar la venta de 250.000 toneladas de azúcar de la cuota cubana del año actual a refinadores americanos por debajo del tipo mínimo de 2.29 centavos.

Ha abierto sus puertas en el número 15 de Nassau Street la casa de Lazard Freres y Company, constituída hace semanas para dedicarse al negocio de valores y seguros. Anunciando la apertura, el presidente de la compañía, Stanley Russell, dice que «la actitud denotada por la Comisión de Valores y Bolsas hacia los negocios lícitos nos alienta a creer que el momento es oportuno para dedicarse al negocio de seguros e inversiones en general».

Cotizaciones

NUEVA YORK, septiembre 25.—(AP).—Cotizaciones del cierre en la Bolsa de New York:

Acciones: 841.985.
Bonos: 10.600.000.

COTIZACION DE LA PESETA

La peseta española se cotizó al cierre del mercado, ayer, a razón de 7.23.06 por dólar.

COTIZACION DEL FRANCO

El franco francés se cotizó, ayer, al cierre del mercado, a razón de 14.94 por dólar.

COTIZACION DE LA LIBRA

La libra esterlina se cotizó, ayer, en el mercado local, a $4.97 1|2.

HABANA CLEARING HOUSE

Las compensaciones de cheques entre los Bancos asociados al Habana Clearing House, ascendieron en la liquidación de ayer, a la suma de $1.402.340.06.

GANADO

LOS PRECIOS EN PIE

Precios pagados por compradores, entregado el ganado en esta capital:

	Cts. Libra
Vacuno, de 3¾ a	4
Cerda, de 7½ a	8
Lanar, de 15 a	20

PRECIOS DE LA CARNE

Los precios que rigen en los Mataderos de esta capital para las carnes, son los siguientes:

	Cts. Kilo
Vacuno, de 14 a	15
Cerda, de 25 a	30
Lanar, a	20

MATADERO DE LUYANO

Se sacrificaron en el Matadero de Luyanó:

Vacuno	70
Cerdos	33
Carneros	22

MATADERO INDUSTRIAL

Se sacrificaron en el Matadero Industrial:

Vacuno	223
Cerdos	187
Carneros	9

CARROS ENTRADOS

Ninguno.

El Oro y la Plata

Al cierre ayer del mercado local del dinero, tomamos los siguientes tipos:

ORO:	
Compradores	64 P.
Vendedores	66 P.
PLATA:	
Compradores	1⅛D.
Vendedores	1 D.

VALORES

Mejor impresionado actuó ayer el mercado local de valores. Actuaron sostenidos los bonos de la República, exceptuando los de Obras Públicas, que estuvieron pesados, y las Obligaciones Oro del Tesoro que denotan alguna debilidad.

Sostenidos los bonos y acciones de la Nueva Fábrica de Hielo, y de otros valores industriales, como también los de servicios públicos.

Durante la cotización oficial se operó en $5.000 de bonos de la Cervecera Internacional, al tipo de 32, de contado.

En la cotización a término de las tres y medio se operó en $1.00 de bonos de Speyer, cinco y medio por ciento, 1935, a sesenta y seis, para entregar el quince de octubre.

Fuera de pizarra se operó en varios valores, dentro de los tipos de la cotización.

MERCADO DE LONDRES

(Por el hilo directo de Luis Mendoza y Cía.)

LONDRES, Sept. 25.—El oro en barras se cotizó hoy en el mercado libre de Londres a 141 chelines y 2½ peniques, contra 140 Chelines y 11 peniques el lunes.

El dolar abrió hoy a $4.97.11|16 contra $4.98.9|16 al cierre de ayer. A la hora de telegrafiar está $4.97¼.

La bolsa de Londres abrió quieta y a precios irregulares.

Han sido adquiridas por cuenta ignoradas las £621.000 en oro en barras que había disponibles en el mercado de Londres.

El mercado de la plata abrió más alto merced a compras por cuenta del Oriente.

Bolsa de la Habana

Cotización oficial al cierre de ayer, a las 2.30 p. m., en la Bolsa de la Habana

Bonos y Obliaciones	Comp.	Vend.
República de Cuba:		
Speyer, 1904	96	101
Deuda Int., 1905	67	72
Cuatro y medio, 1909	81	90
Morgan, 1914	—	—
Morgan, 5½, 1923	75	78
O. Públicas 5½, 1945	27¼	29
Oblig. oro, 5½, 1935	20	40
Recibos de Depósito de Oblig. oro	10	20
Azúcar, 5½, 1940	78	97
Rep. Cuba, Morgan (Seriados) 5½% — 1927:		
G. Vence 1 julio 1934	77	90
H. Vence 1 julio 1935	72	90
I. Vence 1 julio 1936	70	90
J. Vence 1 julio 1937	70	90
Ayunt. Hab. 1a. Hip.	85	108
Ayunt. Hab. 2a. Hip.	85	108
Centro Asturiano	39	60
B. Territorial, Serie B	—	—
Cervecera	32	40
Cervecera (Obl. no hip.)	7	10
Gas	92	—
Hav. Elec., (Consol.)	40	45
Hav. Elec., Debentures, (Oblig. no hipt.)	7	9
Jarcia Matanzas	86	—
Edificio La Metropolitana, S. A.	—	—
Mercados de Abasto y Consumo 1a. Hip.	25	50
Nueva Fábrica de Hielo	80	100
Papelera, Serie B	75	—
Teléfono	52	—
Unidos	12	—

Acciones	Comp.	Vend.
Banco Territorial	—	—
B. Territorial (Benef.)	—	—
Cervecera	30	—
F. C. Consolidados de Cuba, P	3½	4¼
Cuba, R. R.	5¾	9
Fibras y Jarcia	10	—
Hav. Elec. Utilities Co, P. 6 por 100	22	25
Hav. Elec. Utilities Co, P. 5 por 100	8	10
Hav. Elec. Railway Co., preferidas	3¾	6
Hav. Elec. Railway Co., comunes	¾	2
Jarcia, P	21	—
Jarcia P. Ex-Dvdo. en Acciones	21½	—
Jarcia, C	3¾	7
Licorera de Cuba	3¾	8
Metropolitan Auto	94	—
Naviera, P	—	—
Naviera, C	1¼	3
Nueva Fábrica de Hielo	90	—
Nueva Fábrica de Hielo, beneficiarias	18	24
Perfumería, P	—	—
Perfumería, C	—	—
Pesca, P	20	—
Pesca, C	4	—
Teléfono, P	25	40
Teléfono, C	7	—
Unidos	3½	4½
Unión Oil	1	2½

COTIZACION A TERMINO
Ayer, a las 3.30 p. m.
Vencimiento: Octubre 15

Bonos y Obligaciones	Comp.	Vend.
República de Cuba:		
Speyer 5 por 100	95	102
Deuda Interior	67	71
Speyer, 4½ por 100	81	88
Morgan, 5 por 100	80	100
Morgan, 5½ por 100	76	77
O. Públicas, 1945	27½	28½
Obligaciones oro	20	—
Recibos de Depósitos de Obligaciones oro	10	—
Azúcar	75	—
Julio 1934. G Morgan	80	95
Julio 1935, H. Morgan	73	85
Julio 1936 I. Morgan	70	85
Julio 1937, J. Morgan	70	85
Ayuntamiento, 1a.	85	105
Ayuntamiento, a.	85	105
Centro Asturiano	39	55
Cervecera Internacional	30	40
Cervecera Internacional, (Oblig. no hipt.)	7	10
Gas y Electricidad	90⅛	103
Hav. Elec. Ry. Co.	40½	45
Hav. Elec. Ry. Comp., (Oblig. no hipt.)	7½	8¾
Jarcia de Matanzas	88	105
Nueva Fábrica de Hielo	88	102
P. Cubana, Serie B	75	100
Cuban Telephone Co.	53	80
Unidos	12	—

Acciones	Comp.	Vend.
Cervecera Internacional	30	—
F. C. Consol. (Pref.)	3½	4⅛
Cuba Railroad P	5⅞	9¼
H. E. Utilities, P.	22	25
H. E. Utilities, Pretes.	8	10
Hav. Elec. Ry. Co., P	4	8
Jarcia, P	21	40
Jarcia, Ex-Div. en Acciones	21	40
Jarcia, C	3	6
Licorera de Cuba	4	7
Naviera P	7	12
Naviera, C	1	3
Nueva Fábrica de Hielo	90	140
Nueva Fábrica de Hielo, beneficiarias	18	26
Teléfonos, P	24	38
Ferrocarriles Unidos	3⅞	4½
Unión Oil Co.	1	3

PRECIOS PROMEDIOS DE LOS AZUCARES DIRECCION DE AGRICULTURA.— SECCION DE ESTADISTICAS

Precio promedio de los azúcares durante la primera quincena del mes de septiembre:

Habana	1.343705
Matanzas	1.349857
Cárdenas	1.359088
Sagua	1.359088
Manzanillo	1.355243
Cienfuegos	1.365242

Habana, sep. 25 de 1934

Bonos de Cuba

Cierre ayer en la Bolsa de New York, por el hilo directo de Luis Mendoza y Compañía:

	Comp.	Vend.
República de Cuba:		
Speyer, 5 por 100	96	—
Speyer, 4 y medio	80	85
Morgan, 5 por 100	91	95½
Morgan, 5 y medio	74	75
O. Públicas, 5½%	27⅝	28
Hav. Elec. Ry., 5%	39	42½
Hav. Elec. Ry., 5½	7½	8
Cuba Railroad, 5%	32	32¾
Cuba Railroad, 7½	27¼	28½
Cuba Nort, 5 y medio	32½	34
Eastern Sugar, 7½%	14	15½
Manatí Sugar, 7½%	18¼	21
Inte. Tel.	65½	66

GANANCIAS Y PERDIDAS DE LAS EMPRESAS AMERICANAS

Portland Gas and Coke Company, en el año terminado el 31 de agosto obtuvo un ingreso neto de 114 mil pesos contra un ingreso neto de $1,98.000 contra $2,166.000.

La Secretaría de la Guerra ha adjudicado un contrato de $977.000 a la Arundel Corporation.

Tidewater Oil Company ha rebajado los precios del petróleo combustible número 2 y número 4 en un cuarto de centavo por galón, con vigencia a partir del 25 de Septiembre.

Swift, Armour, Cudahay y Wilson han concedido a los empleados de sus conserverías un 8 por ciento de aumento en los jornales, vigente a partir del día primero. Otras conserverías han seguido el ejemplo.

CAMBIOS

Tipos de venta al cierre ayer, en Bancos de esta capital:

New York, cable	1/10P.
New York, vista	1/10P.
Londres, cable	4.97¾
Londres, vista	4.97½
Madrid, cable	13.83
Madrid, vista	13.82
París, cable	6.69
París, vista	6.68
Italia, cable	8.68
Italia, vista	8.67
Bélgica, cable	23.80
Bélgica, vista	23.79
Alemania, cable	40.40
Alemania, vista	40.38
Hong Kong, cable	39.60
Hong Kong, vista	39.55
Toronto, cable	3½P.
Toronto, vista	3⅜P.
Buenos Aires, cable	28.40
Buenos Aires, vista	28.35
Amsterdam, cable	68.55
Amsterdam, vista	68.53
Zurich, cable	33.05
Zurich, vista	33.04

MERCADO DE TABACO

Cierre ayer en la Bolsa del Tabaco de New York, recibido por el hilo directo de Luis Mendoza y Compañía:

Enero	29.90
Febrero	——
Marzo	30.05
Mayo	30.20
Julio	30.50

ACCIONES DE LOS BANCOS

Cierre ayer en New York, por el hilo directo de Luis Mendoza y Cía.:

City	21½
Chase	22½
Guaranty	291
Bankers	50
Irving	14½
First National	1.360
Royal Bank	160
Boston	29

- OFICIAL -

TRIBUNAL SUPERIOR ELECTORAL.—AVISO DE SUBASTA.—Se hace público que hasta las 3 p. m. del día 28 de Septiembre de 1934, se recibirán en la Secretaría de este Tribunal proposiciones en pliegos cerrados para el suministro y entrega de impresos, utensilios de limpieza y efectos electorales que adquirirá este Tribunal para el uso de su oficina y del material que habrá de suministrarse a las Juntas Electorales hasta el 30 de Junio próximo y las proposiciones se abrirán públicamente a dicho día y hora. Los pliegos de condiciones están de manifiesto en esta Secretaría.—Habana, 6 de Septiembre de 1934. Dr. Arturo Menéndez Carballo, Secretario».

A Z U C A R E S

(Por LUIS MENDOZA Y COMPAÑIA)

Habana, Septiembre 25 de 1934.—3 P. M.

AZUCAR CENTRIFUGA:	Anterior	Hoy
Costo, Seg. Flete N. York, precio minimum oficial	2.2963	2.2963
Costo y flete, mercado libre	1.85	——
Costo y flete Filipinas N. York, cuota de 1935	2.75	——
Almacén Afianzado New York	2.00	2.00
Ex-Almacén New York. (Derechos pagados)	2.87	2.87
Ex-Almacén New York. (Derechos libres) Agosto 10	3.20	——
Libre a bordo Cuba para Estados Unidos, 1934	1.72	1.72
Libre a bordo Cuba para Estados Undos, 1935	1.63	1.63
Libre a bordo Cuba para otros países, 1934	0.81	0.81
Libre a bordo Cuba para consumo local. (Habana)	0.85	0.85
Libre a bordo Cuba. Promedio 4 cuotas	1.39	1.39
AZUCAR REFINO:		
De Ref. Americanas en New York, menos 2%	4.75	4.75
De Ref. Americanas en N.Y., Sda. mano, menos 2%	4.65	4.65
De Ref. Insulares, New Rork, menos 2%	4.62	4.62
Consumo local en la Habana, con impuestos pagados	2.67	2.67

B U F E T E D E
JOSE I. RIVERO
Notario: FELIPE RIVERO
Chacón No. 25
HABANA
Teléfonos:
M-1472
A.8142

GODOY & MALARET
SEGUROS Y FIANZAS
(Insurance and Bonding)
Teléfono M-9866
AGUIAR 77
HABANA,
CUBA

República de Cuba

SEC. DE AGRICULTURA

Oficina de Asuntos Azucareros

Precio promedio oficial, en Almacén, alcanzado por la libra de azúcar, de acuerdo con el Reglamento puesto en vigor por el Decreto Presidencial No. 1257 de 16 de mayo de 1934.

Promedio de la primera quincena de septiembre de 1934.

	Cts. Libra
Habana	1.343705
Matanzas	1.349857
Cárdenas	1.359088
Sagua	1.359088
Manzanillo	1.355243
Cienfuegos	1.365242

Habana, Sep. 15 de 1934.

Nota.—En estos precios promedios del azúcar, están incluídos los impuestos de 10 y 11 centavos de la Ley del Timbre Nacional, de julio 1 de 1920 y Ley de Estabilización del Azúcar, de 15 de noviembre de 1930.

MERCADO DE MANTECA

Cierre ayer en Chicago, por el hilo directo de Luis Mendoza y Cía.:

Septiembre	9.25
Diciembre	9.35
Enero	9.45
Granel	9.45

MERCADO DE GRANOS

Cierre ayer en Chicago, por el hilo directo de Luis Mendoza y Cía.:

Trigo:	
Diciembre	104⅜
Mayo	104¼
Julio	—
Maiz:	
Diciembre	78⅝
Mayo	80⅜
Julio	—
Avena:	
Diciembre	53
Julio	—
Centeno:	
Diciembre	78¾
Trigo Winnipeg:	
Octubre	82⅜
Diciembre	83⅛
Mayo	87⅝

MERCADO DE ALGODON

Cierre ayer en New York, por el hilo directo de Luis Mendoza y Compañía:

Octubre	12.54
Diciembre	12.68
Enero	12.72
Marzo	12.80
Mayo	12.86
Julio	12.87

MERCADO DE CAFE

Cierre ayer en New York, por el hilo directo de Luis Mendoza y Cía.:

Diciembre	7.70
Marzo	7.86
Mayo	7.94
Julio	8.02

MERCADO DE METALES

Cierre ayer en New York, por el hilo directo de Luis Mendoza y Cía.:

Cobre	6.85
Nickel	35.00
Plata	49.38
Plomo	3.65
Zinc	4.35

CAMBIOS EN NEW YORK

Cierre ayer en New York, por el hilo directo de Luis Mendoza y Compañía:

Libras	4.97½
Francos	6.66⅛
Pesetas	13.82

FRUTOS CUBANOS EN N. YORK

La Oficina para Industrias Varias de la Secretaría de Agricultura ha recibido con fecha 25 del actual del Jefe de su Oficina Agrícola-Mercantil establecida en New York el siguiente cable:

«Ayer se subastaron 1,325 huacales de Piñas al precio promedio de dos pesos cero centavo. Las marcas «CUBANITA D», «CUBANITA PALACIOS», «CUBANITA», «CUBANITA B GUIRA, «CUBANITA C», «LEADER», y «SEÑORITA» huacales de 18 de tres pesos noventicinco a cuatro pesos cero once centavos; huacales de 24, de tres pesos setenticinco a cuatro pesos; huacales de 30 de un peso sesenticinco centavos a dos pesos veinticinco centavos; huacales de 36, de un peso treinticinco a un peso setenta; huacales de 46 de un peso veinte a un peso treinta. La marca «REYES», huacales de 24 a un peso setenticinco. Temperatura favorable al mercado».

SUSCRIBASE Y ANUNCIESE EN EL «DIARIO DE LA MARINA»

M.E.C.D. 2016

EL C. CENTRAL DEL ABC INSTRUYE A SUS AFILIADOS DE ABSTENERSE A INSCRIBIRSE EN EL CENSO

INFORMACION POLITICA

El Consejo Ejecutivo del Partido Conjunción Centrista Nacional hace importantes declaraciones.—El cumplimiento de la Ley ha de ser la máxima de todo ciudadano.—Es ineludible deber cívico el inscribirse en el Censo.—El Club y periódico semanal de la Acera del Louvre.—Una carta del Ramal 36 del ABC.—Actividades de los Centristas.—Acuerdos del Tribunal Superior Electoral y de la Junta Nacional del Censo.—Otras noticias muy interesantes sobre la política

Ayer tomó posesión del cargo de Alcalde de la ciudad de Pinar del Río, señor Agapito Guerra Gálvez, quien sustituye al doctor Octavio Valdés Pintado. El nuevo jefe ejecutivo del término pinareño fué un paladín incansable contra el Gobierno de Machado y combatió en Ceja del Negro durante la revolución de 1931, comandando las fuerzas con el grado de Coronel. En la foto que ofrecemos aparecen, de izquierda a derecha el teniente del Ejército Constitucional, Batista; el señor Guerra; el comandante Desiderio Carreño; el Alcalde saliente, doctor Valdés Pintado y el señor Carmelo Pozo. En dicho acto habló el señor Alfonso Losada, Jefe de la Oficina de Prensa de la Secretaría de Agricultura.

EL «A B C» ANTE LA FICCION ELECTORAL

A principios del mes de junio último, en una reunión convocada en Palacio por el Presidente Provisional de la República y a la cual asistieron miembros dirigentes de los sectores políticos entonces representados en el Gobierno, se exploró el parecer de éstos en relación con el propósito ya anunciado por el Presidente de celebrar elecciones en el mes de diciembre para la Asamblea Constituyente.

Todos los concurrentes apoyaron la celebración de dichos comicios, con la sola y unánime excepción de los tres miembros del «A B C», que entonces participaban del Gobierno. Adujeron éstos, con plena sinceridad y energía, que la misión del Gobierno Provisional de Concentración era de contenido revolucionario y constructivo, y que si se dejaba incumplida esa misión, sustituyéndola por un simple provisionalato administrativo y electoral, el Gobierno se enajenaría sus más esenciales apoyos, creándose un ambiente de insatisfacción popular que le restaría autoridad para llevar al país a una consulta electoral. Asimismo subrayaron los representantes del «ABC» la imposibilidad manifiesta de preparar la opinión pública adecuadamente para un acto de tanta trascendencia, en el breve tiempo que se fijaba y dada la situación reinante en el país.

Esta actitud del «ABC» fué entonces acogida con suspicacia y antagonismo por los sectores restauracionistas y aún por aquellos que, ahora, han acordado ir al retraímiento electoral por falta de garantías. En aquella ocasión, como en otras anteriores, el «ABC» pulsó certeramente la realidad pública, se anticipó al fallo de la opinión más recta y cuidó de no sacrificar la sinceridad de su juicio y la responsabilidad de su conducta a las conveniencias demagógicas o de pequeña política. Hoy, por desdicha, la realidad le da plenamente la razón.

La insuficiencia ejecutiva del Gobierno, su falta de sentido revolucionario y su creciente supeditación al poder militar—males que ya se acentuaban por la fecha indicada y que el «ABC» trató, en vano, de conjurar, viéndose por ello obligado a abandonar el Gobierno unas semanas después,—se han venido agravando intensamente, hasta el punto de haber ya demostrado definitivamente el Gobierno, no sólo su total incapacidad para una labor constructiva y renovadora, o siquiera para una administración provisional pulcra y discreta, sino también su incapacidad para crear en el país el estado de consentimiento espontáneo, de sosiego general y de garantías efectivas que resultan indispensables para una consulta plebiscitaria.

Tampoco ha podido el Gobierno—entregado como está a las imposiciones y veleidades de la fuerza militar en que se apoya—mantener a esa fuerza subordinada en forma tal que pueda esperarse lógicamente de ella una absoluta neutralidad frente a la contienda electoral anunciada y un absoluto acatamiento de sus resultados.

Por todo ello, el «ABC» considera que el proceso electoral que acaba de iniciarse con los trabajos preparatorios del censo, no está rodeado de las condiciones más elementales de legitimidad democrática, y categóricamente declara que no concurrirá a ese proceso en ninguna de sus etapas, para no impartir su aprobación implícita a lo que, por la fuerza de las circunstancias, queda visiblemente convertido en una burda ficción.

En este sentido quedan instruídos los afiliados todos del «ABC».

Por el Consejo Central del «ABC»: **Evangelina de las Lleras de Sánchez** Govín, Secretaria.

El «ABC» es la esperanza de Cuba Todos unidos bajo la bandera del «ABC»

EL CLUB Y EL PERIODICO SEMANAL DE LA ACERA DEL LOUVRE

La Juventud U. Nacionalista de la Acera del Louvre nos anuncia que para la primera semana del próximo octubre ya habrán cumplido casi todos los propósitos que animaron su constitución, estableciendo una casa-club, y editando su periódico semanal con el título de «Acera del Louvre». Mientras las huestes de la Juventud Nacionalista de la Acera se mueven por medio de sus Delegaciones en todas partes, y preparan una concentración de fuerzas en Rancho Boyeros (General Peraza), el Ejecutivo ultima todos los detalles de su admirable organización, siempre siguiendo disciplinadamente las instrucciones del presidente del Partido U. N., señor Justo Luis del Pozo.

Miguel A. Perera, Buenaventura Ramírez, Presidente y Director político de J. U. N.,; José F. de Cueto, Rogelio Riquelme, Camilo Vázquez, Antonio Franco, Juan Gutiérrez, José Manteiga, Aurelio Santos y los miembros de la Delegación de General Peraza, Delfín González, José y Manuel Armengós, Miguel Altisu y otros muchos no descansan en su labor nacionalista con la fe de un porvenir mejor para el sector que presiden Mendieta y Justo Luis del Pozo.

UNA CARTA DEL RAMAL 36

Habana, septiembre 24-34. Sr. Redactor de la Sección Política del DIARIO DE LA MARINA, Ciudad.

Estimado amigo: Mucho le agradeceríamos diera publicación en la muy leída Sección Política de ese periódico a la siguiente circular a los celulados del Sub-Ramal 36.

Quedo de usted su atto. amigo y s. s., **Dr. José M. Vidaña.**

A los celulados del Sub-Ramal 36: Se hace saber a todos los celulados de este Sub-Ramal que el doctor David Miró ha sido designado Delegado a la Sección de Auxilio. Mucho se espera del celo, entusiasmo, actividad y fe abecedaria de este compañero.

Se sugiere a todos los celulados de este Sub-Ramal que en realidad requieran la cooperación del Comité de Auxilio se sirvan formular sus solicitudes en las oficinas de nuestro Sub-Ramal, Manzana de Gómez 528, donde se les dará el curso correspondiente.

Se insiste en el ruego hecho a todos los miembros de este Sub-Ramal 36 pasen por el departamento 528 de la Manzana de Gómez, de 9 a 12 a. m. y de 3 a 6 p. m. para dar sus actuales direcciones a fin de reorganizar el Archivo de este Sub-Ramal.

Igualmente podrán dar aviso de su actual domicilio por el teléfono M-1382 expresando su nombre y apellido también.

No es necesario insistir sobre las ventajas y conveniencias de que por este Sub-Ramal se conozcan los actuales domicilios de sus celulados a fin de mantener con los mismos el mayor contacto abecedario.—**Dr. José M. Vidaña**, Secretario del Sub-Ramal.

ACTIVIDADES DEL PARTIDO NACIONALISTA

El día 25 del corriente, se reunieron en la Oficina del Sr. Arturo Miró Barnet en el Capitolio, las dos comisiones de nacionalistas y marianistas designadas en reciente Asamblea celebrada por elementos de dichas tendencias políticas, para celebrar con el señor Justo Luis del Pozo la entrevista pendiente desde hace días. La Comisión hizo entrega al Sr. Justo Luis del Pozo de la certificación de los acuerdos adoptados por la Asamblea, e hizo uso de la palabra por los comisionados marianistas el Sr. Francisco Pérez Girón, quien hizo presente al señor del Pozo la simpatía con que ambas delegaciones consideran la posibilidad de una unión de las fuerzas de los dos núcleos políticos representados. El Sr. del Pozo contestó agradeciendo las frases de los comisionados, recordando que ambas fuerzas políticas son ramas del viejo Partido Liberal, y que veía con todo cariño la posibilidad de la unión de las mismas, para reconstruir el árbol que los cobija a todos en no lejana fecha. Prometió dar cuenta oportunamente a la Asamblea del Partido Unión Nacionalista, y exhortó a los comisionados a que continuaran los trabajos realizados, haciéndolos extensivos a las Provincias, con el fin de que se produjera el acontecimiento como lo que realmente es, o sea, como un anhelo hacido en las masas, en un movimiento democrático iniciado de abajo hacia arriba. Todos los asistentes al acto, quedaron ampliamente satisfechos de su resultado, y los comisionados convocarán de nuevo a la Asamblea que los eligió, para darle cuenta del resultado de sus gestiones y adoptar los acuerdos que, en relación con ellas, sean necesarios para el futuro del movimiento.

CONTINUAN ACTIVOS LOS CENTRISTAS

El pasado sábado, 22 de los corrientes, se constituyó el Comité Centrista del Barrio de San Isidro, resultando electa la siguiente candidatura: Presidente, señor Félix Hernández; Vice Presidente, señor Ramón Russi; Tesorero, Sr. Faustino Tarnos; Secretario de Correspondencia, señor Francisco Lostal Martínez; Secretario de Actas, señor René González Hernández; Vice Secretario de Correspondencia, señorita Amparo Pérez Arias; Vice Tesorera, señorita Dora Lostal Martínez; Vocales, señores Alberto Rodríguez; Joaquín López Lazo, José Dopico, Pedro Pernas, Evaristo Méndez, Leocadia Herrera y Antonia Hernández Travieso.

Ayer quedó organizado el Comité Ejecutivo del Barrio de Casablanca de la Conjunción Centrista Nacional. Numerosa y distinguida concurrencia llenó los amplios salones en que se verificó el acto, que resultó muy lucido por la presencia de lindas damas. Resultó electa la siguiente candidatura: Presidente de Honor: Coronel Carlos Manuel de Céspedes y Quesada, Dr. René Lufriú y el señor José Pratts Sala; Presidente, Sr. Manuel Hernández García; Vice Presidentes, Sr. José María Mata y Dr. Teófilo Hernández; Secretario de Actas, Sr. Alfonso Báez; Secretario de Correspondencia, señor Crescencio Barroso; Vice Secretario de Correspondencia, Sr. Antonio Martínez; Tesorero, Sr. Manuel Fuentes; Vice Tesorero, señor Antonio Peña Hernández; Contador. Sr. Felipe Lí; Vice Contador, señor Fernando Nieves Poss; Vocales, señores Andrés Mata, Candelario Bulnes Contrera, América Pratts Campello, José Abad y Angel Abad.

Hicieron uso de la palabra el señor Hernández García para agradecer la designación del Presidente; el Dr. Fernández Escobio a nombre de la vanguardia «Carlos Manuel de Céspedes», y el Coronel Aranguren, que expresó con palabra brillante el alcance del programa centrista. El resumen del acto fué hecho por el Dr. Aroyo, Presidente del Comité Gestor Municipal.

El domingo 3303 se constituirá en San Antonio de los Baños el Comité Ejecutivo Municipal de la Conjunción Centrista Municipal.

El viernes 28 quedará constituido el Comité Ejecutivo del Barrio de Santa Teresa, de la Conjunción Centrista Nacional, en Luz 82, a las 8 p. m.

Está ultimándose la preparación de la Hora Centrista, que se trasmitirá desde la Estación COA, a partir del día 1 del próximo mes.

El sábado 29 se constituirá el Comité del Barrio de Jesús del Monte, de la Conjunción Centrista Nacional.

ACUERDOS DEL TRIBUNAL SUPERIOR ELECTORAL

—Se acordó pedir informes al Presidente de la Municipal de Marianao acerca de la queja de Gerardo Sosa remitiéndole certificación de su escrito.

—Se acordó decir a Pedro Iznaga, vecino de Martí número 2, en Abreus, que habiendo aprobado este Tribunal su cuenta, según dice ha terminado su intervención en el asunto y debe proseguir su gestión ante la Secretaría de Gobernación.

—Se acordó quedar enterado de la comunicación del Presidente de la Provincial de Oriente participando que han sido designados por la Audiencia de esa provincia los doctores Manuel de J. Limenta y Herrera y Juan B. Alfonso para Presidente de las Juntas Municipales Electorales de Yateras y Victoria de las Tunas.

TOMO POSESION EL NUEVO ALCALDE DE PINAR DEL RIO

PINAR DEL RIO, Sept. 25. DIARIO. Habana.—Esta mañana, a las diez, tomó posesión del cargo de Alcalde Municipal del Término, el joven revolucionario Agapito Guerra Gálvez.

Al acto, que resultó brillantísimo, asistieron casi todos los Alcaldes de la provincia y las autoridades civiles y militares.

Se pronunciaron discursos. El nuevo Alcalde declaró que no iba al puesto a hacer política, sino a gobernar y a ocuparse de las necesidades del pueblo.—G. RODRIGUEZ, Corresponsal.

TOMO POSESION DE LA ALCALDIA

PINAR DEL RIO, septiembre 25. DIARIO. Habana.—Señor Director del DIARIO DE LA MARINA. Al tomar posesión de la alcaldía de esta ciudad, me es grato saludar a usted y al personal de la redacción de ese Diario, haciendo votos por la felicidad y concordia del pueblo cubano. **Agapito Guerra**, Alcalde Municipal.

Agradecemos su atención y le deseamos los mayores éxitos en su cargo.

ACUERDOS DE LA JUNTA NACIONAL DEL CENSO

—A comunicación del Director General del Censo Electoral participando que ha declarado terminados los servicios de la señora Renee Mesa Seiglie, en el cargo de Auxiliar clase primera. Se acuerda quedó quedar enterado.

Se acordó solicitar del señor Secretario de Hacienda se sirva dar las órdenes para que sean remitidos con urgencia a las Juntas Municipales de Bolondrón y Guáimaro un talonario de boletas de pasajes oficial para cada una.

—Se acordó transcribir al Secretario de Gobernación los telegramas de las Juntas Municipales de Camagüey, Habana (Primera Sección) San Fernando de Camarones, Madruga y Sagua la Grande, sobre máquinas de escribir.

—Se acordó interesar del Jefe del Estado Mayor del Ejército se sirva dar las órdenes para que se restablezca la custodia en la Junta Provincial Electoral de La Habana.

—Se acordó devolver a la Junta Provincial de Santa Clara el escrito de Maximiliano Bermúdez, para que resuelva lo que proceda pues el asunto de que trata no incumbe a este Tribunal.

—Se dió cuenta con 9 telegramas y 2 oficios de las Juntas Municipales informando sobre el desenvolvimiento de la enumeración y se acordó enterado.

—Se acordó quedar enterado de la comunicación del Director General del Censo sobre el movimiento de distritos en los días 22 y 23; así como de la comunicación del Presidente de la Municipal de La Habana (Primera Sección) sobre el estado de las dificultades que se le han presentado en el desenvolvimiento del Censo Electoral y que tratará de vencerlas.

—Se acordó quedar enterado de los telegramas siguientes: del Presidente de la Provincial de Matanzas significando que ha comenzado la enumeración de los distritos del barrio de Ceiba Mocha; del Presidente de la Municipal de Fomento informando que ha comenzado la enumeración de ese Término en el día de ayer, no habiendo sido posible comenzar con anterioridad por la demora en recibir la documentación necesaria; y del Presidente de la Provincial de Oriente sobre designación de Alberto Canler para enumerador-instructor en el Municipio de Santiago de Cuba por haber dejado sin efecto la designación de Jorge Hidalgo.

ACUERDO GENERAL

—Se acordó llamar la atención de las Juntas Provinciales para su conocimiento y de las Municipales subordinadas de la publicación en la Gaceta Oficial de día 19 del actual del decreto-ley 493 por el que se modifica el artículo 20 del decreto-ley del Censo Electoral.

Se acordó ratificar los nombramientos hechos por las Juntas Provinciales de Pinar del Río, Habana, Santa Clara y Oriente propuestos por las Juntas Municipales que a continuación se expresan: Guanajay: Oscar Miranda Aramburo, mecanógrafo; Matilde Dausá, escribiente; Municipal de la Habana, Sección Segunda; Agustín Sandoval, escribiente en lugar de Miguel A. López, que no ha comparecido a tomar posesión; Ester Linares Marrero, escribiente en lugar de Justo Alonso que después de haber tomado posesión no ha comparecido a prestar servicios; Güira de Melena: Javier Bacallao y José Angel Hernández, escribientes, y Armando Arrambarri que antes fué nombrado escribiente para mecanógrafo; Santa Isabel de las Lajas: Alicia Pérez escribiente; Aguada de Pasajeros: Georgina López Calera, mecanógrafa, Alfonso Martínez Morejón, escribiente; Fomento: Hortensia Más, mecanógrafa, Félix Quintana Mederos, conserje; Bayamo: Abelardo Echevarría, escribiente por renuncia de Narciso Echevarría; Banes: Miguel Angel Grave de Peralta, escribiente actual para mecanógrafo y para cubrir esta vacante Dora Lechuga; Baracoa: Inés María Mela y Armando Repero, escribientes por renuncia de Elvira George y Arturo Repero.

—Se acordó decir a la Municipal de Alto Songo que la permuta de enumeradores no es permitida y transcríbase el telegrama al Director General del Censo Electoral por si estima que puede disponer cambios en los distritos de que se trata.

—Se acordó decir a la Municipal de Cabezas, como contestación a su consulta del 24, que este Tribunal acordó ayer que las cédulas anuladas se cruzarán con la palabra «Anulada», y que se elevarán al Director General del Censo con el triplicado de la nueva cédula.

—Se acordó decir al Presidente de la Sección Segunda de la Junta Municipal de la Habana, que si como dice es contrario a la ley el procedimiento que señala en su consulta del día 22, este Tribunal no le puede aprobar y que en casos tales se atempere a lo resuelto en el día 22 con motivo de consulta de la Municipal de Esmeralda, que se lo transcribirá.

—Se acordó decir al doctor José Domingo Teresa, de San José de los Ramos, que aparece firmando un escrito recibido por correo, que contra los nombramientos de enumeradores, si le estima conveniente, use en forma legal del derecho que le concede el decreto-ley 329, así como contra el Secretario de la Junta Municipal Electoral.

—Se acordó decir por telégrafo a los enumeradores del Censo Electoral de Santa Clara, por conducto de la Junta Municipal de ese Término, que este Tribunal estima no procede modificar su acuerdo de retribución a los mismos.

—Se acordó decir por telégrafo a Nilda Cabarrouy, de San Diego de los Baños, que la Junta Provincial puede libremente proponer para enumerador al que tenga por conveniente de la lista elevada por la Junta Municipal, y que los que fueron escribientes de los Colegios Electorales no están impedidos de desempeñar ese cargo.

—Se acordó decir al Presidente de la Municipal de la Habana, Primera Sección, que no comunique más cuando los enumeradores no entregan documentación, debiendo en cambio participar al Juzgado quiénes dejan de cumplir ese deber, y a la Junta Provincial para lo demás que corresponda.

—Se acordó decir a la Junta Provincial de Santa Clara, como consecuencia de la petición de Agente Especial que hizo al Director General del Censo Electoral, para investigar denuncias contra inspectores designados para Sagua y Fomento, que utilice los servicios de otro inspector de los varios de que dispone.

—Se acordó comunicar por telégrafo a las Municipales de Baracoa y Candelaria como contestación a sus consultas, lo que resolvió este Tribunal con relación al artículo 36 en sesión del día 22 con motivo de consultas de la Municipal de Esmeralda.

—Se acordó decir a la Provincial de Camagüey que ya este Tribunal fijó la retribución de los enumeradores por inscripción y no puede fijar sueldo mínimo, y en cuanto a las casas de lenocinio, que los enumeradores tienen el deber de enumerar a todos los electores correspondientes al distrito a su cargo.

—El Tribunal haciendo uso de la facultad que le confiere el inciso 1, del artículo 7o. del decreto-ley 329 sobre Censo Electoral, de dictar instrucciones, reglamentos y disposiciones que estime necesario o convenientes para la mejor realización de los trabajos del Censo Electoral, acuerda lo siguiente:

Artículo 2.—Según el artículo 2o., tal como quedó modificado por el decreto-ley 493, son asilados los que «por razón de enfermedad, estado de pobreza, edad o cualquiera otra circunstancia», se encuentren «en establecimientos públicos o privados»; por consiguiente: los recluídos por cualquiera autoridad en establecimientos de beneficencia pública o privados por razón de su enfermedad (dementes y lazarinos), por su estado de pobreza (mendigos), edad (ancianos) o cualquiera otra circunstancia; y los voluntariamente acogidos a los mismos establecimientos por iguales causas, no pueden ser enumerados.

No se necesita que la reclusión sea definitiva o perpetua, bastando que sea permanente. Por establecimientos de beneficencia se entenderá a dichos efectos los asilos, hospitales, sanatorios, casas de salud, clínicas y hospitales de locos, dementes y de lazarinos, pero no los hospitales y lugares análogos de varia designación, dedicados exclusivamente a la curación temporal de enfermos que no sean dementes o lazarinos. Comuníquese este acuerdo por correo a la Junta Municipal de Santiago de las Vegas, que formuló la consulta.

Artículo 27.—Si un elector se negare a inscribirse y ello se ha participado al Juzgado, nada más tiene que hacer la Junta Municipal Electoral, a menos que posteriormente se presente con objeto de inscribirse, en cuyo caso se estará a lo que disponen los artículos 31 y 43 según el caso. Comuníquese este acuerdo a las Municipales de Manguito y Ranchuelo que formularon la consulta.

Artículo 32.—Si un enumerador, contra lo que dispone el artículo 32, inscribe al cubano naturalizado sin que éste presente el documento correspondiente, como dicha inscripción es contraria a la ley, debe requerirse al interesado para que dentro del plazo que se señale, presente el documento y si no lo efectúa, debe anularse la inscripción debiendo retener el envío de la solicitud y el triplicado hasta que presente el documento o decurse el término, consignando nota en la lista que debe elevar en el día correspondiente al día de la inscripción. Comuníquese este párrafo a la Junta Municipal de Sabanilla del Encomendador que hizo la consulta.

Artículo 32.—El extranjero que haya declarado su intención de obtener la ciudadanía cubana sin haber transcurrido el posterior plazo de un año, es extranjero todavía y no puede ser inscripto. Comuníquese este acuerdo a la Municipal de Abreus, que formuló la consulta, a la que se dirá que se abstenga en todos los casos de extranjeros al acuerdo 33 de la relación No. 1 publicada por este Tribunal.

Artículo 34.—Cuando un elector declare que no tiene domicilio o albergue, no expresará en la cédula en el lugar destinado a consignar el tiempo de residencia en el barrio, el tiempo que lleven allí aunque sea un día y en el lugar destinado a consignar la calle, finca o lugar, se expresará que no lo tiene, o el del lugar donde pernocte habitualmente. Y que este párrafo se comunique a la Municipal de Sagua la Grande que formuló la consulta.

Artículo 35.—Los talones terminados de cédulas expedidas que contienen solamente las copias duplicadas de las cédulas y que tienen que devolver los enumeradores, deben conservarse en las Juntas Municipales que no tienen que remitirlos a parte alguna. Comuníquese este párrafo a la Municipal de Carlos Rojas, que formuló la consulta.

Se acordó que las anteriores instrucciones y disposiciones se publiquen para general conocimiento en la Gaceta Oficial de la República y además se trasladen a las Juntas Provinciales para su conocimiento y de las Municipales que les están subordinadas y al Director General del Censo Electoral.

—Se acordó preguntar a la Provincial de Oriente por qué no se han nombrado los 4 escribientes más que fueron autorizados para la Municipal de Manzanillo.

Se acordó decirle por telégrafo a las Municipales de Jagüey Grande, Santo Domingo, Remedios y Martí, que no ha lugar al aumento de personal que solicitan.

Se acordó decir a la Municipal de Morón que proponga a la Provincial 2 escribientes más; y a la Municipal de Manguito que proponga un escribiente más.

Se acordó decir a las Juntas Municipales de La Habana, Primera y Segunda Sección, que al expedirse las listas del artículo 37, expidan una lista más para que los inspectores puedan hacer la comprobación a su cargo.

Se acordó decir a Manuel C. Rubio y Jaquez, procurador de Luz 30½ en Guanabacoa, que para lo relacionado con el desempeño de su cargo se dirija al Director General del Censo Electoral.

—Se acordó decir a las Juntas Provinciales para su conocimiento y de las Municipales subordinadas, que todos los empleados, así como los enumeradores, instructores e inspectores podrán formalizar su cuenta el 30 del actual mes, por el tiempo trabajado.

Se acordó decir al Presidente de la Municipal de Guanabacoa que no comunique más cuando los enumeradores no entregan documentación, debiendo en cambio participar al Jurgado quiénes dejan de cumplir ese deber, y a la Provincial para lo demás que corresponda.

—Se acordó aprobar las cuentas presentadas por los señores Tomás Rojo Lluque, por valor de $6.00; Isidro Torres Domínguez por $6.00; N. Bello de la Hoz, por $3.00; María Muñiz Victores por $3.00; Elías Raña Salema por $12.00; Jorge Rodríguez Soler por $12.00; Angel Ramos Fuentes por $9.00; Virgilio Echániz Justiniani por $9.00; J. S. Bretón y de León por $18.00; Gastón Bonet Sola por $18.00; importe de las dietas devengadas por ellos como Delegados de la Dirección General del Censo cuyas cuentas serán remitidas al Director General del Censo Electoral, con certificación de este acuerdo, a sus efectos, en cuyos términos se ratifica el acuerdo del día 22 sobre el particular.

—A escrito del Director General del Censo Electoral remitiendo la cuenta de la Cultural S. A. por valor de $1.102.50, Se acordó aprobarla y remitirla al Director General del Censo Electoral, con certificación de este acuerdo a sus efectos.

—Se acuerda nombrar inspectores permanentes del Censo Electoral de este Tribunal en las Secciones Primera y Segunda de esta capital con las siguientes facultades: (a) sobre la eficiencia, aptitud y competencia del personal auxiliar de dichas oficinas. (b) si en ellas se realizan los trabajos del Censo con arreglo a las prescripciones del citado decreto-ley a los acuerdos resoluciones, disposiciones e instrucciones dictadas por este Tribunal Superior Electoral. (c) sobre la aptitud competencia y eficiencia de los enumeradores y de los enumeradores-instructores. (d) sobre las gestiones y trabajos de los inspectores provinciales permanentes. (e) sobre la marcha y estado de los trabajos encomendados a las oficinas mencionadas. (f) sobre cualquier otro particular que estimen de importancia, a los señores Rafael Caleano Herrera y Ramiro Canales y González. Asimismo se acordó nombrar con las mismas facultades para la Junta Municipal Electoral de Santiago de Cuba, al señor Antonio Díaz Pairó. Lo que se participará a dichas Juntas.

—Se acordó que por la Dirección General del Censo Electoral se facilite diariamente a la prensa y estaciones de radio un estado comprensivo del número de Términos Municipales de la República y del número de los Términos Municipales en los que se llevan a cabo los trabajos del Censo Electoral y número de distritos de enumeración por provincias y números de distritos que hayan funcionado el día anterior así como cualquier otro antecedente que puede interesar al público, y se fijen esos datos en lugares visibles de la Dirección y se participe por la vía telegráfica a las Juntas Provinciales.

CONJUNTO NACIONAL DEMOCRATICO

Comisión Gestora Provincial

Tengo el honor de rogar muy encarecidamente a los señores Delegados que representan a la ciudad de la Habana en la Comisión Gestora Provincial del Conjunto Nacional Democrático y que deben cumplir en todas sus partes el acuerdo adoptado en la sesión del día 20, referente a la elección de los doce Delegados que, con los doce del campo, integrarán el Ejecutivo Provincial, que concurran el miércoles 26 del mes en curso, a las tres de la tarde, a Empedrado número 5, altos con el fin de continuar la reunión comenzada el domingo 23 de los corrientes.

Miguel Coyula
Presidente.

LOS CENTRISTAS LLAMAN AL CUMPLIMIENTO DE LA LEY

Declaración oficial, en cumplimiento de acuerdo del Consejo Ejecutivo, del doctor René Lufriú, presidente de la Conjunción Centrista Nacional.

La Conjunción Centrista Nacional, surgida a la vida pública a inspiración del coronel Carlos Manuel de Céspedes, en un partido de altísimos ideales, sin ansias impacientes de poder, que tiene, entre sus finalidades primordiales, estas:

1a.—Contribuir a normalizar la vida de la República.

2a.—Propender a constituir y consolidar un régimen constitucional de democracia republicana.

La conveniencia pública de que concluya el período provisional presente es indiscutible. Ello sólo puede obtenerse mediante un estado de orden que permita al Gobierno, por el concurso patriótico de los partidos, celebrar elecciones que manifiesten la voluntad del pueblo. Cercana experiencia prueba que las agitaciones sólo sirven para impedir los comicios, imprescindibles a la reconstrucción de Cuba. Basta recordar que el coronel Carlos Manuel de Céspedes, cuando desempeñaba la primera Magistratura, en el memorable decreto del 24 de agosto—el de más alto sentido revolucionario y a la vez constructivo formulado por los gobiernos provisionales habidos después de la caída de la tiranía—convocó a elecciones generales para el día 24 de febrero del actual año. Acontecimientos posteriores han sido la causa de que Cuba no haya vuelto ya a la vida del Derecho.

Concorde con los ideales y normas de la Conjunción Centrista Nacional, con visión exacta de las realidades cubanas y fiel al ejemplo de su insigne inspirador, el coronel Céspedes, el Consejo Ejecutivo del Directorio Nacional de la Conjunción Centrista Nacional recomienda a todos sus afiliados a que acaten y cumplan la ley como ineludible deber cívico y procedan, por consiguiente, a inscribirse en el Censo electoral, como él la dispone.—**René Lufríu**, Presidente de la Conjunción Centrista Nacional.

ANUNCIOS CLASIFICADOS DE ULTIMA HORA

Agencia de Mudanza

«LA AMISTAD», MUDANZAS
Casa de garantía y seriedad. Múdese pronto y le cuesta barato. Corrales y Factoría. M-9748. B-8

ALQUILERES

a1 HABANA

Proximo a desocuparse
Se alquila barato el magnífico primer piso alto, de la casa
O'REILLY 51
Propio para extensa oficina o negocio comercial.
Informes:
En el segundo piso alto, y por el Telf. M-7911 A-1

SE ALQUILAN LOS ESPLENDIDOS bajos de la Calle Zulueta 36-E., frente a La Cruz Roja, propios para familia. Informan: A-1544. La llave, en Prado 111. A-1

a3 CERRO y PALATINO

SE ALQUILA LA ESQUINA DE Palatino y Meyreles para establecimiento en 15 pesos. Informes Campanario 38, altos. A-3

A4 Marianao y sus Repartos

SE ALQUILA, ALMENDARES, CAlle C. entre 14 y 16, portal, sala, comedor, 3 cuartos, garage. Una cuadra tranvías y Omnibus Cubanos. Alquiler: $18.00. Dos meses en fondo. F-4985. A-4

b1 NAVES y LOCALES

SE ALQUILA LA ESQUINA DE Suárez y Esperanza, para negocio, de una sola planta. Varios departamentos, con 400 metros. Informes: M. G., Aguila 131, Habana. B-1

SE ALQUILA UN BUEN LOCAL, DE esquina, para Café o Fonda. Informan en la misma, Damas 28. B-1

b4 HABITACIONES

SE ALQUILA ACCESORIA, A $10.00 y habitaciones a $3.00, $4.00, $5.00 y $6.00, Damas 28 esquina a Acosta. También en Peñalver 68, buenas habitaciones a $6.00. B-4

ALQUILO HABITACIONES AMplias, ventiladas, agua corriente, comida si se desea, $28 dos, estrictas referencias. San Rafael 101, altos. B-4

SE SOLICITAN

sa Solicitud de Alquileres

DESEO ALQUILAR, PARA MATRImonio solo, casa pequeña, con todas comodidades y de buen aspecto. Telf. I-2167. Preferiblemente, de 1 y media a 2 y media. Pago y buen cuidado con la casa, se garantiza. S-A.

s1 CRIADAS y CRIADOS

SE SOLICITA UNA JOVEN PENINsular, que no duerma en la colocación y traiga referencias, para cocinar y ayudar a la limpieza. Teniente Rey 26, primer piso. S-1

SE SOLICITAN

s2 COCINERAS y COCINEROS

SE SOLICITA UNA COCINERA Y una criada de mano, que sepan su obligación y tengan buenas referencias, Infanta 47, bajos, entre Sitios y Peñalver. S-2

s14 VARIOS

NIÑAS Y NIÑOS: SE SOLICITAN para cuidarlos y educarlos, de madres extranjeras o cubanas, empleadas o colocadas, cobrándoles barato. Informes: Animas 168, bajos, (Colegio). S-14

PARA ACOMPAÑAR Y SERVIR A dos señoras, se solicita muchacha blanca, que sepa de servicio fino y algo de costura. De 30 a 35 años. Sueldo: 15 pesos. Salidas, cada quince días. Calle 21 número 357, entre 4 y 6, Vedado. S-14

SE OFRECEN

s1 CRIADAS y CRIADOS

JOVEN ESPAÑOL OFRECE SUS servicios para casa particular como primer criado. Tengo inmejorables recomendaciones. Informes teléfono F-3737. O-1

SE DESEA COLOCAR UNA JOVEN española, para todos los quehaceres de corta familia. Sabe cocinar bien y tiene referencias. F-6086. O-1

SE DESEA COLOCAR UNA ESPAñola, de sirvienta de habitaciones, comedor o para los quehaceres de un matrimonio. Tiene referencias. No llamen antes de las 10. Informan: Telf. F-1515. O-1

JOVEN ESPAÑOLA OFRECE SUS servicios para casa particular, cuartos y costura y también comedor. Informes F No. 11 entre 9 y 11, Vedado.

s2 COCINERAS y COCINEROS

MUCHACHA JOVEN, JAMAIQUINA, desea colocarse de cocinera, criada de mano o manejadora. Tiene buenas recomendaciones. Llame: Mayble. Telf. F-2663. Calle J. número 254, entre 25 y 27. O-2

SE DESEA COLOCAR UNA ESPAñola, de mediana edad, para cocinar y limpiar. Sabe cumplir con su obligación. Informes: Maloja 53, entre Rayo y San Nicolás. O-2

SE DESEA COLOCAR UNA COCInera, española, de mediana edad. Si la cocina es corta, ayuda a otros quehaceres. Sueldo: De $15.00 a $20.00. Informan: Telf. I-4041. O-2

SE OFRECE JOVEN ESPAÑOLA PAra cocinar y limpiar, entiende de repostería, tiene referencias. Informes Maloja 112, altos, entre Manrique y Campanario. O-2

SE COLOCA ESPAÑOLA DE MEDIAna edad para cocinar o limpiar por horas, habe hacer plaza, tiene referencias, Informan Patrocinio 7, departamento No. 11, Víbora. O-2

SE DESEA COLOCAR JOVEN ESpañola para cocinar y limpiar o cocinera sola, tiene buenas referencias, teléfono X-2229. O-2

s9 JARDINEROS

SE DESEA COLOCAR UN JARDInero español, soltero. Sabe fregar automóviles y limpiar portales. Tiene recomendaciones. Informan: Rastro y Corrales, Bodega. O-9

COMPRAS

9 MUEBLES y PRENDAS

PUPITRES, COMPRO MAQUINAS escribir, sumar, calcular, mimeógrafos, archivos, cajas para documentos, sillas giratorias, burós, libreros Kardex, tarjeteros, satélites, armarios de acero, Progreso 3, esquina Aguacate. M-8638. C-9

VENTAS

4 ESTABLECIMIENTOS

GARAGE: POR TENER QUE EMbarcarme, vendo el mejor situado en la Habana. Buen storage y venta de gasolina. Mariño, O-Reilly 68, bajos. V-4

6 AUTOMOVILES

SE VENDE UN MAGNIFICO AUTOmóvil Packard, de 6 cilindros, 7 pasajeros, cerrado, forrado en cuero, gomas nuevas, modelo 1929, pintura de fábrica. Su precio: $600.00. Informan: M-7638 y M-9100. Se puede ver en la Avenida de La Paz número 1, Alturas de Almendares. V-6

7 MAQUINARIAS

DULCEROS: TELAS DE BRONCE Y cobre, perforadas, para pasar Guayaba, O-Reilly 68. V-7

10 UTILES de OFICINAS

MUEBLES PARA OFICINA, VENdemos y compramos: Máquinas de escribir, sumar, calcular, mimeógrafos, adresógrafos, archivos burós Pardex, libreros, cajas seguridad, Compostela 43, entre O-Reilly y Progreso, frente National City Bank. M-8638. V-10

13 RADIOS

VENDO RADIO «MAJESTIC», MUEble muy lujoso. Informes: Manrique 151, altos. V-12

16 OBJETOS VARIOS

A LOS SASTRES: LIQUIDAMOS MAniquíes de caballero, nuevos y modernos; una máquina de sumar y una máquina contadora. Todo como nuevo y a bajos precios, Belascoaín 65. V-16

SE VENDE UNA FLAMANTE CAJA de hierro, de grandes dimensiones y una registradora National, grande. Informes: I-6023. V-16

SE VENDE MOTOCICLETA HARley Davison, propia para Reparto, $60.00. Buenas condiciones. Informan: 16 y 11, Bodega, Vedado. V-

LECTOR

Cuando usted quiera:

Vender, comprar, cambiar, alquilar, solicitar criados o empleos, etc.

Revise estas páginas de anuncios corrientes o los de ULTIMA HORA, y usted realizará su negocio.

DIARIO DE LA MARINA llega a manos de miles de suscriptores, tanto en la capital como en el interior.

Utilice la página de ULTIMA HORA.

ANUNCIOS CLASIFICADOS A-3333

M.E.C.D. 2016

Crónica Católica

CULTOS CATOLICOS PARA MAÑANA

EN LA IGLESIA DE LA MERCED

A las 5 de la tarde, exposición, Estación, Santo Rosario, Ejercicio de los Quince Jueves, sermón, cánticos, procesión eucarística, bendición y reserva.

IGLESIA DE SAN FRANCISCO

Solemne novenario a San Francisco de Asís con el siguiente programa: A las 8 a. m. Misa cantada y Ejercicio de la Novena. A las 5 de la tarde Estación, Corona seráfica, Ejercicio de la Novena, cánticos, sermón, bendición y reserva.

EN MARIA AUXILIADORA

A as 7 y 8 a. m. Comunión por Coros de los Jueves Eucarísticos. A las 4 y media de la tarde Hora Santa.

EN LA IGLESIA DE SAN NICOLAS

Celebra sus cultos semanales, la Archicofradía de los Jueves Eucarísticos, con Misa y Comunión a las 8 de la mañana. A las 4 y media de la tarde, Hora Santa.

EN LA IGLESIA DE JESUS DEL MONTE

A las 3 y media p. m. exposición. A las 5 Estación, Santo Rosario, Ejercicio, bendición y reserva.

EN LA CAPILLA DEL INMACULADO CORAZON DE MARIA

En la Capilla de los Misioneros del Inmaculado Corazón de María sito en Tulipán y Cerro, a las 5 de la tarde, exposición, Estación, Santo Rosario, Ejercicio de los Quince Jueves, sermón, bendición y reserva.

EN LA IGLESIA DEL ANGEL

Los Jueves Eucarísticos del Circular.

A las 9 a. m. Misa cantada. A continuación, exposición del Santísimo. A las 5 p. m. Estación, Santo Rosario, piadoso ejercicio, Trisagio, cánticos, sermón, bendición y reserva.

ASOCIACION DE NUESTRA SEÑORA DEL SAGRADO CORAZON

Parroquia de la Caridad

«Tengo el gusto de recordar a usted que el próximo sábado día 29 a as 8 y media se celebrarán los cultos acostumbrados de Misa y Plática en honor de Nuestra Señora del Sagrado Corazón de Jesús, rogándole muy encarecidamente nos honre con su asistencia.— Conchita Bandujo Troncoso, Camarera».

NOTA:—Se ruega a las asociadas, que después de la función pasen a la sacristía para saludar al nuevo Director de la Asociación, R. P. Modesto Galofré, Rector de las Escuelas Pías de Guanabacoa.

EN LOS CABALLEROS CATOLICOS

El próximo jueves, día 27, a las 5 y media de la tarde se celebrará la conferencia anunciada para este día en el local de los Caballeros de Colón, Galiano 42, (altos), última del ciclo que ha organizado la Federación de la Juventud Católica Cubana.

«Concepto Cristiano de la Familia» es el tema, y será pronunciada por el señor Arturo Liendo, estimado compañero en la Prensa.

La señorita Josefina Correa, cantará tres hermosas canciones, acompañada al piano por el maestro Carlos Fernández Vilá.

Y el señor Joaquín Riera, recitará algunas composiciones.

La entrada es absolutamente gratis.

La semana del Jub. Circular en Monserrate

..Con gran brillantez se ha celebrado en la Capilla de las Escuelas Pías de la Habana, sita en San Rafael entre San Nicolás y Manrique la Semana del Circular, correspondiente a la Parroquia de Monserrate, a la cual sirve de iglesia por encontrarse el templo parroquial en reparaciones.

Todos los días de la gran semana eucarística, celebró el celoso Párroco Monseñor Alberto Méndez, la Misa solemne del Sacramento, a las ocho y media de la mañana. A continuación de la misa, conforme a las sagradas Rúbricas, exponía a su Divina Majestad a la pública adoración de los fieles.

Hasta las cinco de la tarde, fué velado por la Venerable Comunidad de las Escuelas Pías de San Rafael y por piadosos fieles, amantes adoradores de Jesús Sacramentado.

A las cinco de la tarde el Reverendo Padre Evelio Díaz y Cia, Teniente Cura de la Parroquia de Monserrate, dirigía el rezo del Santo Rosario y piadoso ejercicio a Jesús Sacramentado. Después de bellísimos cantos por el reverendo Padre Pedro Criol, Director de la Scola Calasancia de las referidas Escuelas Pías, el Mtro Ponsoda, organista de la Parroquia de Monserrate y el señor Eliseo Sánchez, el bondadoso Párroco Monseñor Méndez, reservaba solemnemente el Santísimo Sacramento.

El jueves por la tarde y el domingo por la mañana, predicó notabilísimos sermones, el M. Y. doctor Alberto Méndez el cual exhorta a buscar el amor de Dios y del prójimo, en el cual se encierra toda la ley del Señor, en la santa Eucaristía en la cual reside real, verdadera y substancialmente el divino amor Cristo-Jesús, que ha dado su vida y toda su Sangre por salvarnos y redimirnos del pecado y se quedó perennemente con nosotros, no solamente para habitar con nosotros, sino especialmente para servirnos de manjar espiritual y transformarnos en El.

Si queremos volver a restablecer el imperio de la Caridad en el mundo, para que desaparezcan el odio, rencores y egoísmos, tenemos, que por absoluta necesidad volver a la Eucaristía y recibir en nuestros pechos el Amor de los amores, que es Camino, Verdad y Vida.

Ahí está el remedio de los males individuales, familiares y sociales.

Mientras busquen el remedio, fuera de Cristo, yerran el camino porque marcharán en tinieblas, porque prescinden, del que es Luz del Mundo.

El domingo, como último del Circular, hubo a las nueve de la mañana Misa Solemne y sermón del Padre Méndez.

Después de la Misa, se expuso en el altar mayor, el Santísimo Sacramento.

El expresado altar lucía un precioso adorno floral confeccionado por el señor Eliseo Sánchez y costeado por la señora Blanquita Fernández de Castro de Jardines.

A las cinco de la tarde, después del rezo del Santo Rosario, se cantaron el Trisagio y las Letanías de los Santos por la Scolanía de las Escuelas Pías de la Habana, bajo la dirección del R. P. Pedro Oriol, y el Coro parroquial de Monserrate, bajo la dirección del Maestro Jaime Ponsoda.

Terminadas las Letanías, se llevó a cabo la procesión del Circular, la cual resultó magnífica, pues además de numerosos fieles de uno y otro sexo, asistieron las Venerables Comunidades de las Escuelas Pías de la Habana y Guanabacoa.

Recogida la grandiosa procesión eucarística, se reservó solemnemente por Monseñor Méndez, el Santísimo Sacramento, terminándose con el canto del Himno, Eucarístico de Sagastizabal que interpretaron con fervoroso entusiasmo los Hijos de San José de Calasanz, y el numerosísimo concurso de fieles. ....

EL DIARIO DE LA MARINA, felicita al distinguido Párroco de Monserrate, Monseñor Alberto Méndez y Núñez, y suplica muy encarecidamente a sus feligreses, le presten su ayuda y cooperación para que pronto se realicen los vehementes anhelos del Párroco de reanudar el culto en el templo parroquial.

Monseñor Méndez, nos suplica hagamos llegar su más viva gratitud a cuantas personas le han prestado su concurso al mayor esplendor de la Semana del Circular.

De una manera especialísima para el Rector y Profesores de las Escuelas Pías de la Habana, a quienes no puede por menos de alabar y enaltecer, por sus grandes servicios a la Parroquia de Monserrate, pues merced a su desinteresada cooperación pudo seguir sin interrupción el Culto parroquial, cediendo para ello su Capilla.

Gran homenaje a la Caridad en Jesús María

El Párroco R. P. Francisco García Vega de la feligresía de Jesús, María y José y la Asociación de Nuestra Señora de la Caridad, celebraron el anterior domingo la fiesta patronal a la Patrona de Cuba con toda solemnidad.

A las 7 y media a. m. celebró Misa de Comunión general, el R. P. Lolo Luis Sanz, Párroco de Campo Florido.

Misa y Comunión, fueron armonizadas por el tenor señor Tomás de la Cruz, muy estimado compañero en el periodismo.

Estuvo muy concurrido el banquete eucarístico por los congregantes de la Caridad y fieles.

Fué una bellísima ofrenda eucarística a la Virgen de la Caridad.

Preciosísimo el adorno floral del templo, obsequio de la Asociación de Nuestra Señora de la Caridad, a su Excelsa Patrona.

A las 8 y media . m. tuvo lugar la grandiosa Misa solemne, oficiando e Párroco, R. P. Francisco García Vega, asistido de dos Padres Escolapios de las Escuelas Pías de San Rafael.

Pronunció grandilocuente panegírico de la Patrona de Cuba, el celebrado orador sagrado, R. P. Luis Sanz, el cual presentó a la siempre Virgen María, como Madre del amor y de la caridad, exhortando a practicar esta virtud no solamente con respecto a Dios, sino que así mismo, para con nuestro prójimo, sin excluir al enemigo, pues el precepto de amor a prójimo es semejante al amor de Dios, como nos lo dice Jesucristo, el cual nos mandó orar, perdonar y dispensar toda clase de favores, en cuanto podamos, a los que nos aborrecen y persiguen.

Así tendremos paz moral y material, y la Patria será engrandecida y ensalzada por todo el mundo.

Pide en ferviente súplica a la Madre de la Caridad, que encienda esta virtud en las almas, para que sea restablecida la paz fraternal y Cuba se vea libre de llanto, cansado por las malsanas pasiones de odios y rencores.

El Párroco de Campo Florido, ha sido elogiadísimo por los fieles, por su sapientísimo y conmovedor sermón.

Escogidas voces y orquesta, con la cooperación del organista señor Tomás de la Cruz, interpretaron de manera brilantísima, la Misa a tres voces de O-Ravanello.

Al Ofertorio el señor Tomás de la Cruz, cantó magistralmente la Plegaria a la Virgen de la Caridad del Maestro Pastor.

Al alzar, se interpretó el Himno Nacional y después de la Misa el Himno Nacional a la Patrona de Cuba.

El señor Tomás de la Cruz, ha sido felicitadísimo por la grandiosa parte musical.

El templo estaba profusamente engalanado e iluminado.

Se distribuyeron más de 500 estampas entre los devotos de la Caridad.

Las banderas de la Iglesia y de la Patria, servían de precioso dosel a la Augusta Patrona de Cuba.

El DIARIO DE LA MARINA, se complace en felicitar al celoso Párroco de la Iglesia de Jesús María y José y a la Asociación de Nuestra Señora de la Caridad, por la solemne fiesta patronal, celebrada en su honor.

Fiestas a la Virgen de los Desamparados

Brillantísimos los actos que prepara la Primitiva y Muy Ilustre Archicofradía de los Desamparados, Patrona de los Bomberos, para conmemorar las festividades de este año. El 9 de noviembre con toda solemnidad será celebrada la bendición del nuevo altar, esa preciosa joya de arte que la Archicofradía ha construído para su Patrona la Excelsa Madre de los Desamparados. Las damas más distinguidas de la sociedad habanera, presididas por la dignísima esposa del Hon. Sr. Presidente de la República, serán Madrinas de Honor y de verdadera elegancia los títulos y valiosas las medallas que serán dedicadas a cada una de esas dignísimas Madrinas.

Esta ceremonia, que será presidida por el Ilustrísimo y Reverendísimo Sr. Prelado Diocesano, revestirá una solemnidad extraordinaria.

Seguidamente tendrá efecto uno de los más brillantes novenarios a la Patrona amadísima de los Bomberos.

Y como recuerdo piadoso de esas grandes festividades, las más hermosas que se hayan podido celebrar y en las que un torneo de elocuentes oradores sagrados cantará las Glorias de la Madre y Reina de los Desamparados, serán repartidas limosnas entre niños y ancianos desamparados y se atenderán otras obras piadosas con los resultados de la gran rifa benéfica que, autorizada por el Hon. Sr. Presidente de la República, se verificará sin aplazamiento alguno por el último sorteo del mes de octubre próximo.

Festividad de la Eucaristía en La Caridad

Con gran esplendor celebró el día 16 del actual, la Muy Ilustre Archicofradía del Santísimo Sacramento de la iglesia de la Caridad, la festividad eucarística correspondiente al tercer domingo de septiembre. A las siete y media de la mañana el R. P. Salvador Martí, vice Rector de las Escuelas Pías de San Rafael, celebró la Misa de Comunión, a la cual asistieron los cófrades de uno y otro sexo y numerosos fieles de votos de Jesús Sacramentado.

Después de la Misa, dirigió los fervorines de acción de gracias el Asesor de la Hermandad eucarística, y Párroco de Nuestra Señora de la Caridad, Monseñor Eduardo Ferrer y Daniel. Durante la Misa y Comunión, cantó bellísimos motetes, el notabilísimo Tenor señor Juanito Mendizabal, acompañado al órgano por el maestro señor Julio Guisasola.

A las ocho y media de la mañana tuvo lugar la Misa solemne, oficiando de Preste, el párroco, asistido de los Padres José Barea y Salvador Martí.

Pronunció grandioso sermón, el R. P. Claudio Fuentes, C M, tomando como texto el Evangelio de la Dominica: En el amor de Dios y del prójimo se encierra toda la ley del Señor.

Presenta de manera sabia a la Eucaristía como fuente de amor, cuyas divinas aguas no solamente saltan a la vida eterna, sino que apaga la sed devoradora de egoísmos insanos, de odios malditos, de rencores infernales y de riquezas insaciables. Si queréis salvar al Mundo y a Cuba de odios y egoísmos devoradores, ahí tenéis el remedio en la Eucaristía donde mora el Príncipe del amor, del consuelo y de la paz, para servirnos de medicina espiritual que cura nuestras dolencias. No hay otro médico a quien recurrir. Sombras de terror, y de muerte cubren la tierra, solamente El tiene poder para hacer salir de este caos de desorden e inmoralidad, la paz moral y material, como hizo brotar el Mundo de la nada y del caos de las tinieblas la luz y el orden admirable en la Naturaleza.

Exhorta no solamente a visitarle, sino a comulgar para alcanzar vida sobreabundante y transformarnos en El, y así seremos a su ejemplo, hombres de paz y bien que gozaremos aquí de la paz de los hombres pacíficos, y después de la paz celestial

La Capilla musical de la Archicofradía, bajo la dirección de su Director Julio Guisasola, interpretó magistralmente la Misa a tres voces del Maestro Rivera Miró. Al ofertorio, el grandioso «Adoremus» de Riga.

Después de la Misa, se expuso en el altar mayor que lucía un precioso adorno floral, costeado por la archicofradía y confeccionado pr el Oficial de la Secretaría señr Julián Lando, el Santísimo Sacramento, que se llevó en procesión por las naves del templo, acompañado por los cofrades y numerosísimo concurso de fieles, los cuales en unión del Coro entonaron los Himnos litúrgicos y después la reserva el de Sagastizabal.

Presidieron el Rector Lcdo. Ambrosio L. Pereira; Mayordomo señor José Argoti; Secretario, señor Alfredo Gatell y Tesorero, señor Ramón de la Vega.

EL DIARIO DE LA MARINA, felicita al Párroco y a Archicofradía, por tan solemnes fiestas eucarísticas.

PROFESIONALES

p1 DRES. EN MEDICINA

DR. MANUEL LOPEZ PRADES. Médico Cirujano. Graduado Madrid y Habana con 40 años ejerciendo. Enfermedades de la sangre, pecho, señoras y niños, partos, tratamiento especial curativa de las afecciones genitales de la mujer. Consultas de 1 a 4, San Nicolás 82, bajos. P-1

HERNIADOS

NO COMPREN SIN PROBAR: PRUEBEN Y DESPUES COMPREN

La Casa más antigua ofrece lo más moderno; Super-Braguero «A L L-ROUND» Nuevo braguero distinto a los demás, inoxidable 5 años de garantía; control de presión fija, precisa e invariable. Super-Braguero «ALL ROUND» reune todas las mejoras; es suave, cómodo, ligero, sin bordes molestos, adaptación perfecta dejando VER SU HERNIA RETENIDA, eliminado 100x100 todo peligro de estrangulación; por eso ningún médico recomienda faja o braguero corrientes, porque carecen de esta primordial cualidad: VER SU HERNIA RETENIDA. Super-Braguero «ALL ROUND» no necesita tiras por entre las piernas permitiendo libremente toda clase de ejercicios y movimientos. Super-Braguero «ALL-ROUND» no engaña con publicidad de testimonios, si no que le ofrece lo que nadie puede ofrecerle: DIEZ DIAS DE PRUEBA GRATIS, del propio braguero que usted va a usar. Precio desde $5.00. Se vende únicamente en la acreditada casa de A. D. Román, Luz 87, Habana. 1G.

p7 ABOGADOS Y NOTARIOS

Dr. ISIDORO CORZO

ABOGADO

Especialidad: DIVORCIOS Calle 8 número 25, entre H. e I. Telf F-5086 Vedado.

BUFETE Y NOTARIA DEL

Dr. Fernando Barrueco

Divorcios, tramitación de Accidentes del trabajo, Desahucios y toda clase de Asuntos Civiles. Administración de Bienes. Especialidades en asuntos administrativos. Departamento de Contabilidad para Comerciantes Consultas: de 1 a 5. Telf. A-4839. Oficios 18, Departamentos 301, 302, 303, 304 y 305.

DR. HERNANDEZ AMOR

ABOGADO

Asuntos civiles y criminales. Rápida tramitación de divorcios. Igualas con establecimientos, a precios convencionales, y toda clase de asuntos notariales, Banco Nova Scotia, Departamento 213, Cuba y O-Reilly. De 10 a 12 a. m. y de 2 a 4 p. m.

TINTORERIAS

TINTORERIA "FRANCE"

José Villas. Esta casa ofrece seriedad y esmero en teñir, lavar y planchar ropa de señoras y caballeros. 10 de Octubre 236. Telf. X-2701.

VISTA ELEGANTE

¿Cómo conseguirlo? dando sus trajes lo mismo de señoras como de caballeros, a la tintorería «EL PAIS». Servicio eficaz y precios moderados. Tintorería «EL PAIS», Campanario entre San Rafael y San Miguel. T

ALQUILERES

a1 HABANA

EDIFICIO MENENDEZ, VIRTUDES 119 B esquina Escobar, alquilo 10 moderno baratísimo, sala, comedor, tres habitaciones, baño intercalado, cuarto y servicio criados. Informan Gervasio y Virtudes. Bodega. A-1

SAN LAZARO 120, ENTRE AGUILA y Crespo, edificio moderno. Se alquila piso alto, sala, comedor, tres cuartos, demás servicios. Hay elevador. Informes en el mismo. Telf. M-4150. A-1

SE ALQUILAN LOS ESPACIOSOS y frescos altos de Montoro número 20, compuestos de sala, recibidor, cuatro cuartos, baño intercalado, comedor al fondo, terraza y cuarto de criados. La llave en los bajos. Informes: Prado 90, por Animas. Telf. A-8903. A-1

TENIENTE REY 61, PISO, SALA, comedor, dos cuartos, baño, cocina y demás. Llave: Lamparilla 48. A-1

CONSULADO 19, ENTRE PRADO Y Genios. Se alquilan los bajos, con sala, comedor, tres cuartos, baño completo, cocina, baño de criados y patio. Informan: F-1872. A-1

AGUACATE 37, ENTRE OBISPO Y Obrapía. Alquilo el segundo piso, con sala, comedor, dos habitaciones. Llaves: Sombrerería. Telf. F-5248. A-1

ALQUILO, GERVASIO 30, BAJOS, sala, recibidor, tres cuartos, baño completo intercalado, comedor, cocina, cuarto y servicio criados. F-4262. A1

ESPLENDIDA PLANTA BAJA, ACAbada de reparar. Prado 118, frente Parque Central, acera Louvre. Informan Cosmopolita y en el teléfono F-3317. A.1

MALECON 83, BAJOS, CASI ESQUIna a Campanario, moderna, con todas las comodidades. Se da barata, y la llave en los altos. A-1

SE ALQUILA MODERNO PRIMER pisito alto, Virtudes 132, casi esquina a Gervasio, U-1946. A-1

SE ALQUILA, EN BELASCOAIN NUmero 125, entre Reina y Estrella, precioso, fresco y ventilado primer piso, compuesto de 3 habitaciones, cocina de gas y demás comodidades. Para más informes: Manzana de Gómez 240. Telf. A-4893.

ALQUILO LOS NUEVOS, FRESCOS y espaciosos altos. Dragones No. 39, por Campanario, 5 cuartos, uno de criados, sala, saleta, comedor, 2 patios. doble servicio. Todo amplio y confortable. Informes Dragones 39. A-1

¡BUSCA CASA! LLAME AL M.6747 SEGURAMENTE ALLI ENCONTRARA LA QUE Vd. NECESITA O VAYA A MORRO Y GENIOS EDIFICIO "GOMEZ" ALLI LE INFORMARAN

SE ALQUILAN LOS HERMOSOS ALtos de la casa San Lázaro número 327, entre Basarrate y Mazón, con tres habitaciones, sala, comedor y demás servicios. Informan: Telf. A-1752.

a2 VEDADO

SE ALQUILAN, A LA ENTRADA del Vedado, en lujosa residencia, de familia honorable, espléndidas habitaciones, con terraza, con toda asistencia y garage, si se desean. Se cambian referencias. Informan en la Calle O. número 10, entre 17 y 19.

CALLE 27 NUMERO 326, ENTRE A. y B., Vedado. Se alquilan modernos altos, con 5 habitaciones y demás comodidades, más 3 habitaciones en azotea, con servicios. Llaves: esquina A. A-2

ALQUILO CASA MODERNA, ACERA sombra, 15 núm. 188, entre H. e I. 4 habitaciones, baño, sala, comedor, garage, dos cuartos criados y demás servicios. Precio: $45.00. Informan: H. número 144, esquina a 15. A-2

SE ALQUILAN LOS ALTOS DE LA casa 27 número 76, entre L. y M., sala, hall, comedor, cuatro habitaciones, etc. Precio: $60.00. A-2

CALLE 27 NUMERO 326, entre A y B., Vedado. Se alquilan modernos altos, con 5 habitaciones y demás comodidades, más 3 cuartos en azotea, con servicios. Llaves, esquina A. A-2

CASA AMUEBLADA E INSTALADA completamente, moderna, en el Vedado. Se alquila a matrimonio o familia sin niños. Módico precio $40. Informes de 9 a 11. F-6325. A-2

BAÑOS 51, ESQUINA A 21, SE ALquila, sala, seis dormitorios, comedor, etc. Con pequeña reparación, sería propia para establecimiento. Véala de 4 a 6. A-2

ALQUILO, 11 ENTRE 14 Y 16, CON jardín, portal, sala, tres cuartos, servicios intercalados, comedor al fondo, patio, cerca tranvías y guaguas, $18.00. Llaves e informes, al lado. A-2

VEDADO: B NUMERO 2, ENTRE Tercera y Quinta. Alquilo espaciosos bajos, jardín, portal, sala, saleta 7 cuartos y comedor al fondo. Baratísima. Informan allí. A-2

a3 CERRO y PALATINO

TERCERA NUMERO 6, CASI ESquina Albear, Reparto Palatino, Cerro, moderna, 3 cuartos, sala, comedor, patio interior, etc. $15.00. Llave bodega. Más informes: Sardiña, M-M.7245. A-3

ALQUILO A FAMILIA DE GUSTO, los espléndidos altos de Primelles y Pezuela. Terraza, sala, recibidor, 4 habitaciones, baño intercalado, comedor amplio, cocina, 1 cuarto y servicios criados, pisos finos, puertas vidrieras, hermosas escalera mármol azulejada, Llave la misma. I-4541. Cerro No. 518. A-3

ALMENDARES. SE ALQUILA B, entre 12 y 14, altos, 4 habitaciones, sala y comedor, portal, terraza al fondo. Llave en la Farmacia, 18 pesos. A-4

ALMENDARES. SE ALQUILA CAlle de Consulado entre C y D frente Red Telefónica, 20 pesos, con garage, tres habitaciones, sala, comedor, espléndido baño y cocina, pantry portal y jardines. Llaves D 200 entre 21 y 23, Vedado. A-4

A4 Marianao y sus Repartos

ALQUILO, FRESCA Y PRECIOSA casa, esquina de Parque, Calle 18 y D. número 40, Reparto Almendares, sala, comedor 3 cuartos, baño, cocina, garage y servicio criados completo, 22 pesos. Telfs. M-9112 y FO-2250. Llaves: D. número 24, Almendares. Dueña: De 1 a 6.

BUEN RETIRO AL LADO DEL PARque, calle Reina entre Robau y Medrano, se alquila bonita casa jardín y garage. Informes FO-1308. A-4

MARIANAO, SAN JULIO 16, ENtre Avenida Columbia y Medrano, casa moderna, 6 habitaciones, tres bajas, tres altas, baños intercalados, pantry, lavadero, garage, jardín, Informan: FO-7106. Llave al lado. A-4

SE ALQUILA HERMOSA CASA, LUgar alto y fresco, acabada pintar, cinco dormitorios y demás posesiones, gran patio y arboleda, veinte minutos Parque Central, cerca Colegios Belén y Candler, Calzada Real 136, Ceiba, entre Cerro y Marianao), Puentes Grandes. Ganga: $30.00. Algunos muebles, si se desean. Informan en la misma. A-4

a5 J. del MONTE y la VIBORA

ZAPOTES NUM. 4

Entre Dolores y San Indalecio, gran residencia, 2 salas, 7 habitaciones, 3 cuartos baño completos y demás servicios, edificio parte. Garage para 2 máquinas, 5 habitaciones y 3 cuartos. Informan: Luz 19-A. M-1541. A-5

SE ALQUILA 10 DE OCTUBRE No. 252, el mejor local para comercio, para verlo, informan Panadería Toyo, su dueña San Benigno 6 y Santos Suárez. A-5

SE ALQUILAN LOS HERMOSOS bajos, de moderna construcción, propios para familia de gusto, con portal, sala, recibidor, cuatro habitaciones, baño intercalado, comedor al fondo y servicio de criados. Precio: $25.00. Calle de Armas número 65, entre la Avenida de Acosta y San Mariano, Víbora. A-5

ALQUILO CASA, VENTILADA Y fresca, sala, comedor, tres habitaciones, Avenida de Acosta y Primera, altos, una cuadra de la Calzada. Llaves: Calzada Jesús del Monte 632, Bodega. Informes: Alonso y Compañía, Inquisidor 10. Telf. M-3198.

ALQUILO CHALET DOS PLANTAS, acera brisa, 5 habitaciones, garage, una cuadra colegios Maristas y Lourdes, precio situación. Luz Caballero 6, entre Milagros y Santa Catalina, Mendoza, Víbora. A-5

GANGA. AUQUILO NOVENA 3, VIvora, portal, sala, dos saletas, dos habitaciones, bao intercalado, tres habitaciones con servicios, entrada independiente cerca tranvía y ómnibus. Informes I-6570. A-5

CHALET EN LA VIBORA, DE DOS plantas, en Octava 35, entre Avenida de Acosta y Milagros, amplio y con comodidades. Precio: $25.00. La llave en la Bodega de la esquina. Informes: Fernando Rodríguez, «La Dichosa», Obispo y Compostela. Telf. M-1804. A-5

ESTRADA PALMA 82 ESQUINA A Concejal Veiga, Víbora. Moderno chalet, gran sala, recibidor, vestíbulo comedor decorado, pantry, siete habitaciones, tres baños completos, dos cuartos de criados y servicios. Garage para dos máquinas, jardín, portal. Llaves de 8 a 12 m. y de 2 a 5 p.m. Renta 45 A-5

ALQUILO EN QUIROGA DOS, UNA cuadra Calzada J. del Monte, casa de 3 cuartos, sala, comedor, baño y patio. Informan: F-5919. A-5

ALQUILO, EN CARMEN Y LUZ CAballero, Víbora, chalet espléndido, con gran terreno para jardín, sala, comedor, cinco habitaciones, espléndidos baños, garage, gas, etc. Informan: Manzana de Gómez 240. Telf. A-4893.

ALQUILO HERMOSO CHALET DOS plantas, hall, comedor, 6 cuartos, garage, lavaderos, jardín. Calle Segunda y Josefina, Víbora, llave en la misma. Informan FO-1100, 16 entre 3a y 5a, Miramar. AS

a6 Stos. SUAREZ y MENDOZA

BARATISIMAS, ALQUILO PEQUEñas casas, modernas, en la Calle Vega entre Tamarindo y Serafines, frente a «La Ambrosía Industrial». Informan, allí, en el número 41. Telf. FO-3271.

A $7.00 Y $8.00, CASITAS MODERnas, a una cuadra de las guaguas y dos de los tranvías Santos Suárez, San Bernardino número 24, entre Durege y Serrano. Informan en la misma. A-6

a7 LUYANO

CONCHA Y VELAZQUEZ, BAJOS, compuesta de portal, sala, comedor, 3 cuartos, baño y cocina. Informes: Ramón G. Fernández, Infanta 47, esquina Peñalver. U-1157. A-7

SE ALQUILA, EN CONCHA Y GUAsabacoa, magníficos bajos y altos, compuestos, cada uno, de sala, tres habitaciones, baño y cocina, desde 12 pesos. Véalos e infórmese, en la Manzana de Gómez número 240. Telf. A-4893. A-7

a12 GUANABACOA Y COJIMAR

GUANABACOA: CASA MODERNA, Máximo Gómez 74-A., $20.00, sala, saleta, 4 cuartos, baño intercalado, cocina y servicio criados. Llave al lado. Informes: I-5569, Agustina número 2, Víbora, de 2 a 2 y media y de 8 a 10 p. m. A-12

b1 NAVES Y LOCALES

PARA ALMACEN DE TABACO, ALquilo, Reina 22, con pisos barbacoas, etc., con capacidad para tres mil tercios. La llave en los altos. Informan: Malecón 12.

ALQUILO O VENDO BARATISIMO nave estructura acero 600 metros entrada por dos calles, Flores 8, por Agua Dulce, Carbonería está la llave. B-1

PANADEROS: LOCAL PREPARADO, listo para trabajar, hornos recién construídos, exterior azulejeado, magnífica situación, Aguacate, cerca de Obispo. Precio razonable. Llave e informes: Aguila 71, segundo piso. B-1

LOCAL PARA ALMACEN O COMERcio, Paula 42, amplio, con cuartos altos. Ganga! $17.00. Llave Bodega esquina. Más informes: Sardiña, Aguiar 106. M-7245. B-1

¡BUSCA LOCAL PARA NEGOCIO? LLAME AL M. 6747 CON TODA SEGURIDAD ENCUENTRA EL QUE Vd. NECESITA O VAYA A MORRO Y GENIOS EDIFICIO "GOMEZ" ALLI LE INFORMARAN

NAVES y LOCALES

PRADO 11, SE ALQUILA UN HERmoso local, muy propio para comercio. La llave e informes: Prado 90, por Animas. Telf. A-8903.

PROPIO PARA OFICINA, CONSUlado número 142, esquina a Neptuno. Se alquila un amplio y fresco salón alto. Para verlo en la misma. Es una oportunidad, por su situación inmejorable. Véalo e infórmese, Prado 90, por Animas. A-8903. B-1

ALQUILO AMPLIA Y HERMOSA nave de acero, 23 metros de luz, por 40 de longitud. También, otra, con amplias y modernas caballerizas. Capacidad para 60 mulos, Cerro 514.

COMERCIO ALQUILO VISTA ALEgre esquina Luz Caballero, casa propia para bodega, carnicería, puesto fruta y vivienda, precio módico. Informa Cuevas, Bernaza 39, A-3568.

NAVE MODERNA CON PISOS MOnolítico, muy clara, siete metros de frente, treinta y seis fondo, propio para cualesquier clase giro, Monte 178, Informes Lamparilla 60.

BAÑOS 51, ESQUINA A 21, SE ALquila, con portal, sala, seis dormitorios, baño, comedor, etc. Véala de 4 a 6. Pudiera servir para establecimiento. B-1

EN OBISPO NUMERO 22, FRENTE a la Seretaría de Hacienda, amplio local para establecimiento, con vidrieras al frente. Precio reducido. Informan: Manzana de Gómez 240. Telf. A-4893.

ALQUILO, EN LUZ Y OFICIOS, LOcal de esquina, propio para establecimiento, con varias divisiones y servicio. Informan: Manzana de Gómez 240. Telf A-4893.

ALMACENISTAS Y COSECHEROS de Tabaco: Alquilo la casa, Calle Figuras 39, que por más de 50 años ha estado dedicada a ese giro, con capacidad para seis mil tercios. Se puede ver, de 8 a 11 y de 1 a 5. Informan: Malecón 12.

ALQUILO AMPLIA NAVE, EN SUbirana 99 entre Desagüe y Benjumeda. Agua abundante. Precio de situación. Informes: Dr. López Ibáñez, Oficios 12. Telf. M-1518. Las llaves, en la Bodega de la esquina. B-1

ALQUILO ESPLENDIDO LOCAL PAra oficinas, industria o comercio, en el mejor punto y más céntrico de la ciudad, esquina de Amistad y Barcelona, 10 puertas a estas calles y 350 metros superficiales. Informan F-2546. B-1

ALQUILO CERRO 624 FRENTE PAradero tranvías, gran local esquina, propio para industria o comercio por su capacidad y buen punto, muy barato. Informan en el mismo. Teléfono I-5720. B-1

b2 APARTAMENTOS

EDIFICIO «AGUIAR», INDUSTRIA 72½. Modernos apartamentos, 2 habitaciones y bao completo. Luz, limpieza, teléfono, agua caliente, ascensor, vigilancia nocturna. Solo personas morales. B-2

APARTAMENTOS FRESCOS Y COmodos en el 'Edificio Arcos', Calle F entre 19 y 21, Vedado, informa el conserje. B-2

EDIFICIO «AJURIA»

Frescos y ventilados apartamentos para profesionales y oficinas, $10 y $15, con limpieza y electricidad. Informes en el elevador, Habana 86, frente al parque. B-2

b3 DEPARTAMENTOS

SE ALQUILAN DEPARTAMENTOS muy frescos y baratos, en el Vedado, Calle 17 esquina a 4. Se componen de sala, comedor, dos o tres cuartos, baño, cocina y patio. Para más informes, diríjanse al Encargado y también en Prado 90, por Animas. Telf. A-8903. B-3

SAN LAZARO 9", DEPARTAMENTO interior, independiente, en el piso bajo; sala, 2 cuartos servicios, etc. Informes M-286" y F-6635, Llaves en el primer piso al frente. B-3

LENS COURT, 6 ESQUINA 11, VEdado. Apartamentos, con y sin muebles, comida servida a los apartamentos, a precios r educidos. B-3

b4 HABITACIONES

A HOMBRE SOLO, SE ALQUILA una habitación amueblada. Precio de situación., Cuba número 44, departamento 5. B-4

HABITACION HERMOSISIMA, PROpia matrimonio; otra pequeña, personal; lavabos agua corriente, baño caliente, estricta moralidad, comida exquisita. Admito socio habitación (baratísima). Lo más céntrico: Galiano 90, principal. B-4

MODERNAS HABITACIONES

Edificio Alvarez, Obrapía 99, esquina a Bernaza, una cuadra Parque Central. Lo más céntrico de la Ciudad. Sin molestias ni costo alguno, llega siempre a tiempo a sus labores. Alquilo modernas y freseas habitaciones, con o sin muebles, agua caliente y fría, lavamanos en las habitaciones, teléfono. Lema de su propietario. Ofrecer el mejor servicio. Precios de situación. B-4

VEDADO: SE ALQUILAN DOS HAbitaciones, con todo servicio, 17 número 279, entre E. y D. Telf. F-6123 B-4

FAMILIA HONORABLE, ALQUILA una habitación, con comida, a señora sola o matrimonio, sin niños Precio muy reducido, Amistad 89, altos.

APARTAMENTOS 15 Y 12 pesos con garage.

En el Reparto Alturas del Río Almendares. El lugar más elegante y pintoresco de Marianao, Avenida de Los Aliados 10, media cuadra de la Calzada de Columbia y 2 del Puente de la Calle 23. Informes, en la misma, Sr. Lugo. Telf. I-3299. B-2

SE ALQUILA UNA HABITACION ventilada, en $7.00, O. Reilly 15, altos. B-4

GALIANO 103, ENTRE SAN JOSE y Barcelona: Habitaciones espléndidas desde $25 para uno; dos, $37. Lavabos, baños intercalados, agua caliente abundante, excelente comida, limpieza, luz, teléfono. Sólo moral absoluta. Teléfono M-7380. B-4

b5 CASAS de HUESPEDES

SAN MIGUEL DE LOS BAÑOS

Casa de Huéspedes de Mercedes Urquijo. Habitaciones frescas y ventiladas, trato exquisito, comida sana y abundante, pensión médica. Casa de estricta moralidad, se exijen y se dan referencias. Escriban a Mercedes Urquijo, San Miguel de los Baños. B-5

b6 HOTELES

HOTEL "IDEAL ROOM"

PRADO 93 B, (POR PASAJE)

Hay habitaciones disponibles, apartamentos de dos habitaciones, balcón a Prado, comida para dos, muebles y más servicios, 50 pesos. Visite antes de mirar en otro lado, no perderá el tiempo. Exíjense referencias de moralidad y pagos. B-6

b6 HOTELES

Hotel Roosevelt

AMISTAD Y SAN MIGUEL

$50 Matrimonios, con tres excelentes comidas: mensuales.

Apartamentos para familias. Todos con baño privado. Elevadores día y noche. B-6

VIVA EN SAN RAFAEL E INDUSTRIA «HOTEL BELMONT»

100 habitaciones, baño propio, agua fría y caliente. Una cuadra Capitolio; Parque Central. Matrimonio desde 40 pesos con comida. Individual, $28 en adelante. B-6

HOTEL SANTANA

CAMPANARIO ESQ. CONCORDIA

Ventiladas habitaciones, vista a la calle con baño privado y todo servicio y comida a precios módicos para familias estables. Visítenos antes de alquilar. B-6

b10 PERDIDAS

CAZADORES: PERDIDO EN COUNtry Club Park, el día 19, perro perdiguero, blanco y salpicado de carmelita. Responde por «Dandy». Se gratificará generosamente, al que lo devuelva a Víctor Batista, Edificio «Bacardí». B-10

SE SOLICITAN

sp Personas de Ignorado Paradero

PURA RIVERA, DESEA SABER EL paradero de su Primo José Bouza Rodríguez, para asuntos de familia. Informes: Reparto La Sierra, 9 entre 4 y 6. S-P.

sa Solicitud de Alquileres

SEÑORITA FRANCESA SOLICITA un pequeño apartamento en azotea o familia privada. Desde 21 para arriba, Vedado. Informan F-3552. S-A

DESEO ALQUILAR CASA HUESPEdes montada para seguir negocio, comprendidas en Galiano, San Rafael y Neptuno. Informan M-7840, de 8 a 2. S-A

b8 AGENCIAS de MUDANZAS

«LA AMISTAD», MUDANZAS

Casa de garantía y seriedad. Múdese pronto y le cuesta barato. Corrales y Factoría. M-9748. B-8

b9 Agencias de Colocaciones

AGENCIA DE COLOCACIONES: COlocados, Taquígrafo cubano, con casa americana, $110.00. Necesitamos mujeres para cocineras, $12.00, $15.00 y $20.00, familias americanas. **Agencia Beers**, O-Reilly 9 y medio A-3070. B-10

s1 CRIADAS y CRIADOS

SE SOLICITA UNA BUENA CRIAda, limpia y trabajadora; un criado, para limpiar y cuidar un jardín. Que traigan referencias de la última casa que han servido. De 1 a 4. Calle I, número 33 esquina a 15, Vedado. S-1

EN VILLA «ALEGRE», D-STRAM. pes entre Milagros y Libertad, se solicita una criada. Ha de tener referencias. Sueldo: $10.00. S-1

SE SOLICITA CRIADA ESPAÑOLA, para cocinar y ayudar otros quehaceres. Ha de saber cocinar bien, ser limpia y gustarle los niños. Sueldo: $12.00, Infanta 103, primer piso, izquierda, entre Llinás y Benjumeda. S-1

SOLICITO JOVEN ESPAÑOLA PAra corta familia que sepa planchar y algo de costura. buen trato, sueldo diez pesos. Informan Infanta y Salud, Ferretería. S-1

SOLICITO UNA SEÑORA, BLANCA, de mediana edad, que le gusten los niños. Que no tenga pretensiones y traiga referencias. Si no, que no se presente, Trocadero número 25, primer piso. S-1

s2 COCINERAS y COCINEROS

SE SOLICITA UNA COCINERA PEninsular, que sea limpia y sepa cocinar, Gervasio 100, altos. S-2

SE SOLICITA ESPAÑOLA, JOVEN, para cocinar a cuatro personas, que duerma en la colocación, 12 pesos y ropa limpia, Morell 7, entre Chaple y Zayas, Loma de Chaple. S-2

SE SOLICITA ESPAÑOLA, DE MEdiana edad, para cocinar y demás quehaceres. Se piden referencias. F. entre 23 y 25. Casa pintada de rojo. S-2

SE SOLICITA UNA BUENA COCInera muy limpia y formal. Se dá buen sueldo y se exigen referencivas. Calle Línea esquina a G, altos, de 3 a 5 p.m. S-2

COCINERO LIMPIO, POCAS PREtensiones. solicítase para cocinar cuatro profesores colegio. San Rafael 139, altos. S-2

SE SOLICITA UNA COCINERA Y repostera, muy buena, con recomendaciones, para Calzada 120, esquina a 8, Vedado. De 2 de la tarde en adelante. S-2

MATRIMONIO ESPAÑOL DESEA COlocarse ella es cocinera y él de criado de mano, saben trabajar. Tieren referencias. Teléfono X-1368. S-2

S11 Agentes y Vendedores

SOLICITO PERSONA CON REFErencias, relacionada con comercio, para trabajar anuncios, hora radio española, 50 por ciento comisión. Romay, Santa Catalina 64, entre Armas y Porvenir, Víbora. (Noche). S-11

SOLICITO AGENTES PARA EL INterior de la Isla que sean honrados y con referencias para negocio conocido y productivo. Ricardo Alonso, Apartado 347, Habana. S-11

s14 VARIOS

SE SOLICITA UN VENDEDOR, PAra plaza, conocedor del giro de Farmacia y que sea chofer. Laboratorio Herrera, Calle K. número 8, Vedado, exclusivamente de 2 y media a 4, de la tarde. S-14

OFICIALA DE SOMBREROS, QUE sepa hacer modelos, se solicita, en los Almacenes de Inclán, Amistad número 62. S-14

DENTADURAS

Aviso: Para los que usan dentaduras postizas. Por $1.00, arreglo su dentadura o le pongo los dientes que le faltan, no cobrando nada más que $1.00 por diente. Presente el anuncio. Reina 114, altos, esquina a Gervasio, A-6825. S-14

ATRACTIVA PROPOSICION PARA hombres interesados ganar sobre $100.00 mensuales en honorable ocupación trabajando desde su casa. Pida informes. Universal, (Box 3, Station I). New York. S-14

SE OFRECEN

s1 CRIADAS y CRIADOS

CRIADA PARA LIMPIEZA QUE SEpa cumplir su obligación, lavar planchar ropa fina. Sueldo, 10 pesos dormir colocación. 12 No. 17 Vedado entre 11 y 13. O-1

JAPONES SE OFRECE PARA CRIAdo mano primer orden, referencias A-8780. O-1

JOVEN JAPONES SE DESEA COLOcar en casa particular para criado de mano, tiene buenas referencias, llame Flor de Tokío, telf. A-6... O-1

DESEA COLOCARSE UN BUEN criado de mano español, joven práctico en todo esmerado servicio sin pretensiones, y con referencias de buenas casas, Teléfono A-4792. O-1

SE DESEA COLOCAR UNA MUCHAcha española, para criada de mano o para cocinar y limpiar, para corta familia. Tiene referencias. Informan Telf. F-6232. Calle 19 número 3.., entre C. y B. O-1

SE DESEA COLOCAR UNA JOVEN española, de criada de mano o para cuartos, sabe coser y cortar algo y servir mesa a la rusa. Tiene referencias. Informan: Telf. M-5381. O-1

SE DESEA COLOCAR UNA JOVEN española, para criada de mano. No le importa cocinar y limpiar, siendo corta familia. Informes: Aguacate 80, Librería. I-3108. O-1

SE DESEA COLOCAR UNA MUCHAcha española, para cuartos o comedor. F-3014. O-1

SE DESEA COLOCAR UNA MUCHAcha española, para cuartos o criada de mano, sabe coser. Tiene buenas referencias. Informan: Paseo número 23, entre 13 y 15, Vedado. Telf. F-3014. O-1

SE DESEA COLOCAR UNA JOVEN española, de criada de mano, de cuartos o para ayudar en la cocina. Telf. A-9466. O-1

SE OFRECE UNA JOVEN ESPAÑOla, para criada de mano o cuartos. Tiene referencias y sabe coser. Telf. M-4328. Amargura y Mercaderes. O-1

SE DESEA COLOCAR UNA MUCHAcha española, para cuartos y coser o para cuidar un enfermo. Sabe de labores. Es fina. Informan: U-5470. O-1

SE DESEA COLOCAR UNA ESPAÑOla, de criada de mano o manejadora. Tiene referencias. Informan: Telf. F-1849. O-1

SE OFRECE UNA JOVEN ESPAÑOla, de criada de mano. Prefiere familia americana. Informan: Telf. M-8428. O-1

SE DESEA COLOCAR UNA MUCHAcha española, de criada de mano, manejadora o comedor, sirve a la rusa, no le importa salir al campo y es cumplidora de su obligación. Tiene referencias, Sol 24, altos. O-1

SE DESEAN COLOCAR DOS MUchachas peninsulares, una de criada y otra de cocinera. No tienen pretensiones, San Rafael número 141, entrada por Oquendo, bajos. O-1

SE DESEA COLOCAR UNA MUCHAcha peninsular, para limpiar sólo o para cocinar y limpiar, si es matrimonio solo. Tiene buenas referencias, San Ignacio 70. O-1

SE DESEA COLOCAR UNA MUCHAcha española, de criada de mano o comedor. Tiene referencias. F-6265. O-1

SE DESEA COLOCAR UNA MUCHAcha española, para criada de mano o para todo, siendo corta familia. Sabe cumplir con su obligación y tiene referencias. Llame: M-6698. O-1

UNA JOVEN ESPAÑOLA DESEA CAsa de moralidad, de criada de mano o cuartos, tiene carta recomendaciones de familias distinguidas. Es formal y trabajadora. En la misma otra para cocinar para corta familia o limpiar por horas. F-5553. O-1

SE OFRECE UNA SEÑORA, DE COlor, de mediana edad. para lavar y limpiar y cocinar. Telf. FO-2751, Anita. O-1

SE OFRECE COCINERA ESPAÑOla, cocina muy bien; otra, para cocinar y limpiar. Tienen muy buenas referencias. Telf. A-3343. O-1

SE OFRECE BUENA CRIADA DE mano, española, sirve muy bien la mesa; también sabe lavar y planchar ropa fina de señoras. Tiene buenas referencias. Telf. A-3343. O.1

SE OFRECE UNA ESPAÑOLA, CON buenas referencias, para criada de cuarto, comedor o para cocinar a familia americana. Infórmese, en 9 esquina F., Vedado. O-1

s2 COCINERAS y COCINEROS

COCINERO REPOSTERO. JOVEN español se desea colocar en casa particular, cocina toda clase comidas y hace oda variedad de dulces, limpio cumplidor, inmejorables referencias. M-4257. O-2

JOVEN CHINO, MAESTRO COCINEro, reposero, desea colocarse en casa particular, cocina criolla, española, americana y francesa. Sabe hacer pan, muy práctico. Cumple con su obligación. Tiene buenas referencias. Informes: Manrique 103, teléfono M-4774. O-2

BUENA COCINERA REPOSTERA SE solicita, formal y con referencias, calle 8 entre 3a y 5a Avenida, Reparto Miramar. Casa de toldo azul. O-2

COCINERA QUE SEPA COCINAR bien, no sacar comida, si no sabe no moleste, sueldo 12 pesos, pequeña limpieza. Calle 12 No. 17 entre 11 y 13, Vedado. O-2

COCINERA ESPAÑOLA, FORMAL Y limpia, con referencias, desea trabajar con buena familia. Sabe de repostería y es económica. Telf. F-6155 O-2

SE DESEA COLOCAR UNA COCInera, de mediana edad, cocina a la criolla y española. Sabe cumplir con su obligación. Corrales 181. O-2

BUEN MAESTRO, COCINERO Y REpostero, chino, cocina toda clase de comidas, criolla y española, buena sazón, bien limpio. Tiene referencias. Informan: San Nicolás 120. Telf. M-4823. Andrés León. O-2

SE DESEAN COLOCAR DOS ESPAñolas, una para cocinar y otra para cocinar y limpiar, Aguila 231. Telf. A-3090. O-2

SE DESEA COLOCAR UNA SEÑOra, blanca, con un niño de 11 años, para cocinar y hacer limpieza. Informan: Concordia número 123, bajos, entre Gervasio y Belascoaín. O-2

EXPERTA COCINERA Y REPOSTEra blanca para casa particular, cocina sólo, para familia de buen gusto. Menos de 30 pesos, no llame. Tiene recomendaciones. Línea 147 entre 22 y 24. O-2

SE DESEA COLOCAR UNA ESPAñola, para cocinar y limpiar, siendo corta familia. Tiene buenas referencias. Llame: Telf. A-6313. O-2

M.E.C.D. 2016

SE OFRECEN

2 COCINERAS y COCINEROS

ESPAÑOLA, BUENA COCINERA, de mediana edad, sabe cocinar toda clase de comida, a la criolla y española. Tiene buenas referencias y cumple con su obligación. Es limpia y ha de ganar buen sueldo. Telf. ...5529. O-2

SE DESEA COLOCAR UNA ESPAÑOLA, de mediana edad, para cocinar y limpiar. Duerme fuera. Informan: Reina número 134. O-2

SE DESEA COLOCAR UNA SEÑORA española de cocinera. Sabe hacer toda clase de dulces finos. Telf. ...-6151. O-2

SE DESEA COLOCAR UNA ESPAÑOLA, de mediana edad, para cocinar y limpiar. Duerme en la colocación y tiene referencias. Informan: la misma, Vives 172, cuarto 3. O-2

SE DESEA COLOCAR UNA COCINERA de color, sabe hacer dulces, es muy limpia en su persona y servicio, puede dormir en la casa, si lo desean. Esperanza No 52. Altos. O-2

UN BUEN COCINERO Y REPOSTERO chino desea colocarse para casa particular, sabe cocinar muy bien a la criolla y española, tiene muy buenas referencias de la última casa. Informan M-4823. O-2

UN JOVEN COCINERO REPOSTERO desea colocarse en casa particular, sabe cocinar bien a la criolla y española, cumplidor de su obligación, tiene buenas referencias, informan y preguntar por Alfredo, teléfono A-3481, Zanja 17, letra A. O-2

SE DESEA COLOCARSE ESPAÑOLA COCINERA, sabe cocinar española y criolla, sabe repostería, no duerme en la casa ni saca comida. Galiano 5. O-2

SE DESEA COLOCAR UN MAESTRO cocinero, asiático, joven, experto en toda clase de cocina y repostería; sin pretensiones y con referencias de buenas casas particulares conocidas. Telf. A-4792. O-2

SE DESEA COLOCAR UN COCINERO del país, es persona sola, bien sea huéspedes, establecimiento o particular. Sale al interior. Informan: Telf. M-4067. O-2

SE DESEA COLOCAR UNA MUCHACHA española blanca, del país, para cocinar o limpiar. Tiene referencias. Informes: Telf. F-2918. O-2

JOVEN ESPAÑOLA DESEA COLOCARSE de cocinera, repostera, tiene buenas referencias. Duerme fuera. Teléfono X-1368. O12

3 MANEJADORAS

JOVEN ESPAÑOLA CON BUENAS referencias desea colocarse de manejadora o criada de manos. Informan Merced 21, altos, entre Cuba y San Ignacio. O-3

SE DESEA COLOCAR UNA JOVEN española, para manejadora, con muchos años en el Norte. Habla correcto inglés. Tiene referencias y experiencia con los niños. Telf. F-6244. O-3

4 CRIANDERAS

DESEA COLOCARSE UNA ESPAÑOLA de criandera con seis meses de cuba y tres de leche. Informan Mercaderes 12, habitación No. 10.

8 CHOFERES

SE DESEA COLOCAR UN CHOFER español, soltero, con 12 años de práctica. Tiene referencias de familias conocidas. Informan: F-2312 y ...8086. O-8

SE DESEA COLOCAR UN CHOFER español, con 20 años de práctica, es mecánico y entiende toda clase de máquinas. Tiene muy buenas recomendaciones. Es serio y trabajador. Informes: Telf. X-3569. O-8

SE OFRECE CHOFER-MECANICO, 27 años, español, particular o comercio; fijo o por horas. Bruzón 23. U-6606. O-8

SE OFRECE JOVEN ESPAÑOL, COmo chofer de casa particular. Tiene inmejorables referencias de las casas que trabajó. Telf. F-6227. Calle J. número 218-E., entre 21 y 23, Vedado. O-8

SE DESEA COLOCAR UN BUEN chofer, experto en toda clase de máquinas y mecánica y con referencias de buenas casas. No tengo pretensiones. Telf. A-4792. O-8

9 JARDINEROS

SE DESEA COLOCAR UN JARDINEro japonés, muy trabajador y cumplidor. Entiende de hortalizas y tiene buenas referencias. Informan: Telf. A-8814, Vicente. O-9

DESEA COLOCARSE UN JARDInero español soltero, sabe manejar automóviles, tiene buenas recomendaciones, informan Infanta y San Miguel, bodega, teléfono U-6628. O-9

14 VARIOS

ENFERMOS DEL ESTOMAGO

Hígado, Vesícula Biliar, Ulcera Gástrica o Duodenal, Colitis o Intestinos. Probad con un frasco del maravilloso patente, en polvo, «BISMAGEN» y bendeciréis la hora en que decidísteis tomarlo. S-14

COMPRAS

1 CASAS

COMPRO CASA ALREDEDOR 3,000 pesos, de Belascoaín a Cuba y de Malecón a Monte, o en Vedado, techos monolíticos. Si no es ganga, no se moleste. Escriba: Sr. Huber, Cuba núm. 26, Habana. C-1

COMPRO CASAS GRANDES Y CHICAS, Habana y sus barrios, a precios de situación. También deseo colocar dinero en hipoteca en pequeñas partidas, reserva absoluta. Rodríguez, Consulado 62. C-1

COMPRAS

7 MAQUINARIAS

MOLINO MODERNO, DE USO, PAra hacer polvos impalpables, principalmente, azúcar. Deseo adquirir uno en buen estado y precio razonable. Amplios informes por escrito, a José Salvadó, Cintra 16, Cerro, Habana. C-7

9 MUEBLES y PRENDAS

U-4800 COMPRAMOS MUEBLES

Modernos y antiguos, Porcelanas, bronces, vajilillas, muebles Oficinas, efectos sanitarios, jarrones, lámparas, Pianos, Radios, máquinas coser, baúles. ¡El Ras...! Zanja y Lealtad. U-4800. C-9

SALUD 11

Cuando usted quiera comprar o vender muebles, visite esta casa. Tenemos juegos de cuarto, sala, comedor, recibidor, neveras, lámparas, camas, sillones, pianos radios, victrolas, equipajes, cajas hierro, contadoras, pupitres, vidrieras, armatostes, mesas café, sillas, Salud 11. Telf. M-9136. C-9

SE COMPRA MAQUINA SINGER 6-8 avisar a Luis Caldero en Camagüey Avellaneda 130½. C-9

¿SE EMBARCA USTED? LE COMpramos sus muebles: Objetos de arte, antigüedades. Le vendemos los equipajes. Salud número 9, esquina a Rayo, M-7179. C-9

COMPRO ENSERES COMERCIO, EN cualquier cantidad: Vidrieras, contadoras, mesas, sillas, mostradores, cristales, espejos viejos. Pago más y rápido. Cano, Habana 116 y medio, entre Amargura y Teniente Rey. C-9

A-6620: COMPRO MUEBLES

En todas cantidades. Liquido casas, oficinas, establecimientos, baúles, maletas, máquinas de coser, efectos sanitarios, radios. Negocio rápido. A-6620, «La Moderna», Salud 3.

COMPRAMOS MUEBLES

De todas clases, máquinas de coser y radios. «La América». Diez de Octubre 230, teléfono I-2262. C-9

ORO Y PLATA

Compramos prendas, monedas de oro cubanas, americanas y otras Naciones. Juegos u objetos de plata de cualquier clase, sanos o rotos.

CARBALLAL HERMANOS

San Rafael 138, entre Gervasio y Belascoaín. Pagamos más que nadie.

M-3268: COMPRO MUEBLES FI-

nos, corrientes, máquinas escribir, coser, archivos. Liquido casas completas, pianos, pianolas, baúles, objetos Arte, bronces, porcelanas, plata, juegos café, vajillas, cubiertos. Compro todo. C-9

COMPRO JUEGO DESPACHO REsidencial, buen estado y precio módico. Trato directo con vendedor. Teléfono M-1095 de 3 a 4 p.m. C-9

U-4800. COMPRAMOS MUEBLES, modernos y antiguos, porcelanas, bronces, vajillas, muebles oficinas, efectos sanitarios, jarrones, lámparas, pianos, radios, máquinas coser, baúles, ¡EL RAS!.. Zanja y Lealtad, U-4800. C-9

M-2655 COMPRO MUEBLES

Baúles, radios, máquinas de coser, neveras, juegos de todas clases. También vendemos de todos estos objetos, a precios muy reducidos. «LA NUEVA REGENTA», Salud 1, casi esquina a Galiano. M-2655. C-9

ORO, PLATA Y PLATINO

Se compra a los mejores precios. «La Nacional», Villegas No. 93, entre Teniente Rey y Amargura. C-9

M-7002: COMPRO MUEBLES

Máquinas de coser, de escribir, radios de todas marcas, baúles, maletas y objetos de Arte. Pago más que nadie. C-9

A-4775: COMPRO

No venda sus objetos de arte, plata y muebles finos, sin avisar antes al teléfono A-4775. Pagamos mejor que nadie, «Los Tres Hermanos», Consulado 94 y 96. C-9

VENTAS

1 CASAS

VENDO PROPIEDAD A UNA CUAdra de Egido, mide 6x31, azotea, y teja, en $2,250-00 no corredores. Informes Amistad esquina Monte, café Marte y Belona. Vidriera tabacos Olegario García. De 9 a 11 y de 2 a 4 p.m. V-1

AMPLIACION DE ALMENDARES:

Vendo chalet, 2 plantas, moderno. Precio: $1,200.00 y reconocer 2,800 pesos, a pagarlos a $8.00 al mes. Dueño: J. P. Quintana, Chacón 23. F-7733 y FO-2188. V-1

CASA CALLE 23, VEDADO, 10,500 pesos, facilidades pago, cuatro habitaciones, hall central, dos regios baños baños intercalados, garage. Otra dos plantas, 5,500, Emilio Rodríguez, M-6886. Aguiar 98.

CAMBIO SOLARES EN HABANA Y Vedado, por casas, fincas, créditos hipotecarios, censos derechos y acciones o participaciones de herencias. Emilio Rodríguez, M-6886.

CASA EN 1,300 MODERNA, LIBRE de gravamen, lo más céntrico de la Habana, véame. Otra en Nicanor del Campo, alturas Almendares, 1600. Emilio Rodríguez, M-6886. Aguiar 98

CASA 1500 PESOS VEDADO, APROveche esta única oportunidad de su vida; comprando en el Vedado con menos dinero que en los repartos. Emilio Rodríguez M-6886. Aguiar 98.

DOY DINERO EN HIPOTECA SObre casas, fincas rústicas y panteones desde 100 pesos hasta 20,000, rapidez, reserva y seriedad. Emilio Rodríguez, M-6886. Aguiar 98. V-1

VENTAS

1 CASAS

VENDO ZEN LO MEJOR DE AMpliación de Almendares hermosa residencia 2 plantas, en perfectas condiciones. Costó 24,000. Precio: $8,500, a pagar en ocho años. Dueño: teléfono F-2064. V-1

CASAS, VEDADO:

EN LA CALLE A., CERCA 23, UNA planta, techos cemento, 4 cuartos, baño intercalado, sala, saleta de comer, $6,000.00.

CALLE D., CERCA 23, UNA PLANta, brisa, 4 cuartos, techos cemento, $6,000.00.

CALLE 8, CERCA 17, UNA PLANTA, techos cemento, 4 cuartos, $6,000.00.

CALLE 11, CERCA G., UNA PLANta, techos cemento, brisa, 4 cuartos, $6,000.00.

CALLE 9, CERCA G., UNA PLANta, techos cemento, brisa, 5 cuartos y garage, $6,000.00.

CALLE D., CERCA 23, CHALET DOS plantas, 4 cuartos, $8,000.00.

CALLE 19, CERCA 12, CHALET DOS plantas independientes, techos cemento, 4 cuartos en cada planta, $9,000.00.

CALLE 9, CERCA G., CHALET DOS plantas, brisa, techos cemento, 4 cuartos, garage 2 máquinas, $9,500.00.

JULIO C. GRANDA

Obrapía 33. Telfs. M-5921 y F-5759. V-1

CASA ESQUINA FRAILE, HABANA, frente Parque Maceo, 150 metros; se vende parte contado resto casa Habana o Vedado. Directamente, N. Quintero, F 266, Vedado. V-1

REMATO ESTOS NEGOCIOS. CHAlets modernos. Uno $5,700; otra 4,800, Esquina $3,900, frente al Parque, $,700; otro $2,000, 1,000 contado resto 8 años; una casita en el Crucero, $1,500; edificio 4 casas, $8,900; vale hoy $25,000. Todo en Almendares y La Sierra. Informes: calle 16 entre D y E. teléfonos: FO-1001 y FO-1097. Sr. Reyes. V-1

ALTURAS DE ALMENDARES. REmato tres residencias que costaron $60,00, hoy las doy a $12,000. Esto no es vender, es regalar. Están situadas en lo mejor del Reparto. Otra que costó $15.000, la doy en $4.500. Ojo: Para vender barato en la Sierra y Almendares, véame sin falta, que haremos buenos negocios. Calle 16 entre D y E. Telfs. FO-1001 y FO-1097, Sr. Reyes. V-1

VEDADO. CALLE 17, ESPLENDIda casa 1 planta, moderna, techos monolíticos, 2 magníficos baños, garage y bonito jardín. Fabricada en 683 metros Guillermo Delmonte, Habana 84, A-2474. V-1

SE VENDE LA ESQUINA SAN

José y Manrique, con 417 metros libre de todo gravámen, costó 40 mil pesos, se dá por menos del 50 por ciento, pago cash, documentación perfectamente limpia, para más informes, José Cape, Jr. Zanja núm. 143. V-1

VENDO 1,500.00, LOCAL MODERNO para establecimiento, esquina, mucho movimiento, Paradero Omnibus Habana), D-Strampes y San Mariano, Santos Suárez. Superficie: 227 metros, Alberto Cuervo, Edificio Metropolitana 711. M-1537.

VEDADO. EN CALZADA, URGE venta magnífica casa 1 planta, pisos mármol, 750 metros terreno todo cementado, techos monolíticos, facilidades pago. Informa Guillermo Delmonte, Habana 84, A-2474. V-1

VENDO $1,200.00, CASA MODERNA, jardín, portal, sala, 2 habitaciones, baño intercalado, cocina, patio, D-Strampes F., entre Santa Catalina y San Mariano, Santos Suárez, Alberto Cuervo, Edificio Metropolitana 711. M-1537.

LA PROPIEDAD TIENDE A RECUperar su valor. Si desea comprar casa, hágalo ahora. Aproveche y vea la que le brinda Nicolzs Gómez, última novedad. Calle 8 entre 1a y 3a. La Sierra. V-1

VENDO CASA 3 HABITACIONES DE 4x4, servicios sanitarios, todo mampostería moderno, 529 varas 12½x40 por su dueño quedarse cesante por la ley de Nacionalización; se admiten proposiciones. Informan Espadero No. 8, entre Avellaneda y Juan Bruno Zayas, Víbora. V-1

SOLARES

REPARTO KOHLY: SE VENDEN solares, desde $2.50 vara. Acera sombra, Avenida Central. Manzana de Gómez 264, de 1 a 6 p. m. V-2

ALTURAS DEL RIO ALMENDA-

rez: Avenida La Paz. Vendo 4 solares, de 10 por 53, a $1,800.00, cada uno; otro, de 22.58 por 36.25, en $2,500. Dueño: Telfs. FO-2188 y A-7733. V-2

SOLARES EN GANGA

QUINTA AVENIDA, PROXIMO MIramar Yacht Club, brisa, 1,061 metros, a 75 centavos metro.

ALTURAS DE MIRAMAR, AVENIda de Ramón Mendoza, esquinas y centros, solares completos, parcelas grandes y pequeñas, manzanas chicas. Todo a razón de $3.00 vara.

ALTURAS DE ALMENDARES, AVEnida de La Paz, parcela de 40 por 53 o la mitad, a $3.00 vara.

CALLE J., VEDADO, CERCA DE LInea, 683 metros, a $10.00 metro.

CALLE J., CERCA 17, BRISA, 683 metros, a $12.50 metro.

CALLE J., CERCA 23, BRISA, FONdo de esquina. Doy medida de frente, que desee el comprador, a $15.00.

JULIO C. GRANDA

Obrapía 33. Telfs. M-5921 y F-5759. V-2

DOS SOLARES REGALADOS, CAlle Montoro, próximo Carlos III, $6 vara; otro Loma Chaple, próximo tranvía con 20 varas frente, $2 vara. Facilidades pago. Dueño B, número 260. F-2225. V-2

VENTAS

2 SOLARES

VEDADO: VENDO SOLAR, A LA brisa, buena calle. Mide 21 por 50. Precio: a $7.75 metro. Dueño: Telfs. FO-2188 y A-7733. V-2

3 FINCAS RUSTICAS

OCASION: FINCA 1 Y MEDIA A 5 kilómetros Habana, para vaquería, cría, labranza, muchos frutales y palmas, buena aguada. Barata, parte contado o casa chica. Habana, Vedado. Directamente. N. Quintero, F-266, Vedado. V-3

ESTABLECIMIENTOS

VENDO UNA LICENCIA DE BODEga-Cantina, Municipio Guanabacoa, una pesa de plataforma, para mostrador, pesa hasta 300 libras, un molino-café francés No. 2. están en buenas condiciones. San José 66. Se da barato. V-4

GARAGE, ESTACION DE SERVICIO. Se vende, por tener otro negocio y no poderlo atender. Situado en la Calzada de Belascoaín. Informan: Rastro 26, primer piso, altos. V-4

SE VENDE ESTABLECIMIENTO preparado para fuente de soda, bar, lunch, y restaurant, tres años contrato, alquiler baratísimo. Calzada y 18, Vedado. Véalo de 8 a 11 y de 2 a 5 p.m. Informe en el mismo. V-4

VENDO, EN EL PROPIO PARQUE Central, restaurant. Soy del giro de ropa, motivo su venta, $500.00. 30 abonados, 14 pesos diarios, carta. Cuenya, Monte y Someruelos, Café. V-4

BODEGA REMATADA JUDICIALMENTE

Sola esquina, cerca Obispo; surtidísima. Ce vende por cuarta parte tiene existencias. No pierdan tiempo los averiguadores. Informes: Suá res, Belascoaín y Figuras, Café. V-4

VENDO BODEGA MODERNA, EN EL mejor punto comercial, a prueba, muy barata, poco alquiler, por no poder atenderla. Informe en la misma. Jesús del Monte No. 114, Agua Dulce. V-4

SE VENDE EN $70.00 BODEGA frutos país, con armatoste, nevera, un trapiche de caña y alguna latería. Véala hoy mismo. 'El Bohío», O-Reilly No. 13, entre Cuba y Aguiar. V-4

REGALO BODEGA

Por desavenencia de socios vendo una gran bodega, lo que se pide por ella lo tiene en mercancías. Vea este negocio que le conviene. No corredores. Informan en la misma Espada y Valle, Sr. Cillero. V-4

VENDO BODEGA VEDADO SOLA ESquina mucho barrio $50 diarios venta $2,500, surtida todo moderna urge su venta algo bueno verdad. Véala. Cuenya, Monte y Someruelos Café. V-4

VENDO BODEGA POR MOTIVO SAlud venta $20 y $30 rodeada de industrias, vida propia. Usted la puede comprar con poco dinero. M-3265.

6 AUTOMOVILES

VENDO FORD 31, 4 PUERTAS, 6 ventanas, Hospital 20, esquina San Lázaro. Valdés. V-6

FORD SEDAN 1930, CUATRO PUERtas, seis ruedas, seis gomas nuevas, completamente nuevo. Se vende o se hace negocio con otro carro. 10 de Octubre 590. V-6

SE VENDE UN CHOVROLET $75, que está como nuevo, en 23 y C. por embarcarse. V-6

SE VENDE UNA CUÑA FORD,

moderna, casi nueva; un camión Jurbul, de 3 y media toneladas, en perfecto estado. Garantizado su funcionamiento. Informes: Aramburo 8 y 10. V-6

SE VENDE UNA CUÑA FORD, MOderna, casi nueva; un camión Jurbul, de 3 y media toneladas, en perfecto estado. Garantizado su funcionamiento. Informes: Aramburu números 8 y 10. V-6

SE VENDE UN GRAHAM PAIGE, cerrado, 6 cristales, 4 gomas nuevas, 2 medio uso. Verlo en G., entre 23 y 25, Garage, Vedado. V-6

SE VENDE UN AUTOMOVIL MARca Peerlees, siete pasajeros, cerrado, Limousine del ao 28, está completamente nuevo y con gomas nuevas. Línea No. 75, esquina a Dos, Vedado. V-6

GANGA: CUÑA CHRYSLER 75, EN magníficas condiciones, 5 gomas nuevas, cubiertas metálicas, gomas repuesto, doble parabrisa, $400.00. Véase: Villa «Ofelia», B., entre 12 y 14, Almendares. V-6

SE VENDE UN MAGNIFICO AUTOmóvil Packard de 6 cilindros, 7 pasajeros, cerrado, forrado en cuero gomas nuevas, modelo 1929, intura de fábrica. Su precio $600-00. informan M-7638 y M-9100. Se puede ver en la Ave. de la Paz No. 1, Alturas de Almendares. V-6

SE VENDE UNA MAQUINA STUDEbaker, Presidente, siete pasajeros. Puede verse, después de la 1 p. m. Calle E. número 2-A., entre 1 y 3, Vedado. V-6

GARAGE ALVAREZ

BERNAZA No. 27 Y OBRAPIA No. 99 Bajos de sus propios edificios. Los comerciantes y particulares guardan sus camiones y máquinas en este garage por el servicio y garantía que se les ofrece. V-6

GUAGUAS FORD Y CHEVROLET, de 1930 al 31, completas, con carrocería, desde 200 a 300 pesos, con facilidades de pago, Agencia Ford de Marianao, Real y Avenida de Columbia. V-6

PARA MOTOCICLETAS, PIEZAS O cualquier reparación, la casa «Presas» cuenta con el más perfecto taller. Garantía y precios módicos, informes: Presos, Amargura 51, entre Aguacate y Compostela. A-7769. V-6

VENTAS

7 MAQUINARIAS

VENDO $15.00 UNA PESA DE PLAtaforma, pesa 300 libras y un molino francés No. 2. Están nuevos. San José 66 de 12 a 2 p.m. B. García. V-7

DE OCASION, VENDO MOLINO PAra arroz, completamente nuevo, equipo completo, sistema moderno alemán, convertible a moler maíz. Garantizo la perfección, Delicias y Cruz Verde, Guanabacoa, Mr. Mais. V-7

VENDO UN MOTOR DE PETROLEO Diesen marca Bens, desarrolla de 9 a 14 caballos, precio $575.00. Un péndulo de pie todo montado en bolas lo más moderno, precio $130.00. Un aparato de calar con su tapa giratoria, lo mejor que se conoce, precio $80.00. Un trompo montado sobre madera con su trasmisión, precio, $50.00. Un Soldador Eléctrico de corriente 110, precio $ 35.00. Una lijadora de bombo doble, precio $35.00. Una Barrenadora doble, del país, precio $50.00. Un lote de chapa de caoba de 1500 pies a 07 c. pie y y un lote de chapa de nogal negro de 1,500 pies, a 08 c. pie y un lote de rejilla fina de 1,400 pies cuadrados entre medidas, a 20 centavos pie, de calidad americana, de la mejor marca. Informan San Rafael No. 134. E. Roca. V-7

«EL CENTRAL», COMPRA Y VENta de maquinarias, motores de petróleo ,gasolina, eléctrico y de vapor, bombas de agua y tuberías, trasmisiones, poleas, correas, chumaceras, calderas y efectos eléctricos, Cristina 38-D., esquina a San Felipe. X-1615, Vicente Sánchez, Habana.

VENDO MOLINOS HARINEROS Y para otros productos, clasificadora de harina y para limpiar el maíz. Bombas rotativas de 1 y 2 pulgadas, todo muy barato. Calle Samá 44 Marianao. V-7

8 DE ANIMALES

VENDO A PRECIO SITUACION MUlos, carros y arreos todas clases, caballos y mulos monta. Pony, araña y faetones. Acabamos recibir 100 mulos criollos aparejo y tiro, 50 carros cerrados para lecheros y panaderías. Marina y Atarés, J. del Monte frente Gancedo. X-2876, Garro y Cuervo. V-8

9 MUEBLES y PRENDAS

LA CASA MOSQUERA

San Rafael 129 y 131. Telf U-5437

Amueble su casa con gusto y con poco dinero. También le cambiamos sus muebles o hacemos el negocio que más le convenga. Háganos una visita, no perderá su tiempo. La Casa Mosquera, San Rafael 129 y 131. Telf. U-5437.

MUEBLES. FAMILIA VENDE URgente cuarto moderno caoba tres cuerpos, con butacón y chifforrobe, comedor y lámpara renacimiento, finísimos objetos de arte, todo baratísimo. Véalos. Prado 43, altos. V-9

JUEGO CUARTO, CAOBA, OPORTUnidad. Costó, hace 10 días, $350.00. Regalo $180.00. Ultimo modelo, San Nicolás 95, entre Dragones y Salud. V-9

SE VENDE JUEGO DE CUARTO, $25.00, todo de caoba, compuesto de cama camera, escaparate dos lunas, mesa noche, cómoda y comadrita, en F. número 194, entre 21 y 23. V-9

Bolsa de Muebles
DE OFICINAS, COMPRAMOS

Vendemos, Propietarios de la Fábrica «Nóbregas». Procedentes remates: Archivos, Máquinas: Escribir, Sumar y Calcular. Cajas Caudales y Documentos. Libreros, Bufetes, Butacas, Mimeógrafos y Adresógrafos. Todo de Oficina. Liquidamos muebles acero. **Compostela 55, frente a «Estrella Italia». A-7744.** V-9

VENDO JUEGO CUARTO, MODERno, $35.00 otro, 3 cuerpos, barniz muñeca, muy fino, barato; aparador, $5.00, Maloja 151, entre Lealtad y Escobar.

GANGA. VENTA OCASIONAL. SE vende baratísimo cama doble antigua española cicelada de arte,, única en Cuba, también juego sala mimbre moderno americano. Sra. Kahler, Reina esquina Robau, Buen Retiro, Marianao, cerca paradero Robau, tren Zanja. V-9

PROPIO PARA SOCIEDADES, OFIcinas, Comercios, vendo un Escaparate valuado en 600 pesos, tallado en varias maderas país, con reloj eléctrico, en menos de $50. Aguila 90 Cuadros. V-9

POR EMBARCARME, URGENTEmente, vendo los muebles de mi casa. Véalos y ofrezca, de 8 a 12, domingo y de 1 a 2, los demás días. Campanario 74, bajos, entre Neptuno y Concordia.

VENDO MAGNIFICO JUEGO DE cuarto moderno, $30, otro 3 cuerpos última novedad barato. Juego sala modernista, Refrigerador eléctrico Chief. Jesús del Monte 27, altos, una cuadra Esquina Tejas. V-9

¡EL RAS! ZANJA 52

Liquidamos objetos de Arte, para regalos, muebles de todas clases, lámparas; sala, comedor, cuarto, alfombras, butacones, neveras, pianos, muebles antiguos, cuadros óleo. Zanja y Lealtad, U-4800. V-9

MUEBLES A PLAZOS

Nuevo sistema de venta a plazos.

Juegos de cuarto, comedor, sala, recibidor. Los modelos más en moda. Precios económicos.

"EL CAPRICHO"

Neptuno 64, esq. a San Nicolás.

BAULES Y MALETAS A-6827

TENEMOS UN SURTIDO COMPLEto, Vea nuestros precios rebajados para este mes solamente. Haga una visita a esta casa y se convencerá. **«La Competidora»**, Gloria e Indio. García, Arango y Compañía. V-9

VENTAS

9 MUEBLES y PRENDAS

SE VENDE EN $14.00 UNA MAQUIna de escribir marca 'Underwood». También se vende un piano «Kallmann», muy barato. Lealtad No. 141, entre Zanja y Dragones. V-9

VENDO, CAMBIO, REPARO: VIDRIEras, contadoras, molinos café, pesas todas marcas, sillas, mesas, banquetas, enseres comercio en general. También compro. Cano, Habana 116 y medio, entre Amargura y Teniente Rey. V-9

VENDO JUEGO DE SALA ARTE moderno, terminándolo. Fué un encargo, mueble de garantía. Embarnizado y tapiz, gusto del cliente. Dolores 50 F y Porvenir. Víbora. V-9

SE VENDE UN JUEGO DE TRES cuerpos, caoba, nuevo, o se cambia y dos escaparates, sueltos, calle 13 entre Dolores y Concepción Pasaje Iberia, José Maradona. V-9

CAS AARECHAGA, SI USTED NEcesita muebles, visite los talleres de 'El Siglo», donde encontrará preciosidades, por poco dinero. Compre directamente y comprará lo mejor. Manrique 189, Ebanistería.

VENTA ESPECIAL

Sólo por este mes, Muebles de todas clases y estilos. Objetos de arte, antigüedades, sillones de inválidos, equipajes de todas clases. Le tomamos sus muebles en cambio Visítenos y se convencerá. Salud 9, esquina a Rayo.

«LA CASA INGLESA»

VISITE NUESTRA EXPOSICION permanente, donde encontrará los más modernos estilos de muebles, hechos con el más refinado gusto y las mejores maderas del país y chapas finas. Unicos representantes del acreditado radio «Colonial» para todas las ondas. Solicite una demostración y se convencerá de la inigualable calidad de estos magníficos aparatos. Ventajosos precios al contado y atractivas facilidades de pago. Tenemos comprador para sus muebles o radio, si desea cambiarlos por los nuestros. La Casa Ruisánchez, Angeles 13, esquina Estrella del 29 al 31, teléfono A-2024. V-9

MUEBLES EN GANGA

Juegos cuartos, $30.00; sala, $15.00; comedor, $30.00; escaparates, $7.00; con lunas, $12.00; mesas correderas, $4.00; aparadores, $5.00; seis sillas, y 2 sillones, $10.00; máquinas coser. Compramos y cambiamos muebles.

LA PRINCESA, SAN RAFAEL 107

V-9

EN MUEBLES

Somos únicos por el surtido más extenso y novísimo, su sólida construcción y enormes facilidades en los pagos.

CAO Y VARELA

Neptuno números 183 y 187

INSTRUMENTOS DE MUSICA

PIANO DE LA GRAN MARCA GORS, Kallmann, ocho meses de uso, costó $800. Se dá muy barato. Véalo que lo comprará. San Rafael 153 D, entre Hospital y Espada. V-11

VENDO EN $110-00 ELEGANTE PIAno último modelo, color nogal, poco uso, gran marca; no molesten los empeñistas. Milagros No. 122 entre Porvenir y Octava. Víbora. V-11

VENDO PIANO TRES PEDALES COlor caoba poco uso con teclado de marfil. Se da barato. También Vitrola Ortofónica Víctor portátil de maleta. Aguila 139. V-1

13 RADIOS

RADIOS, CON GARANTIA ABSOLUta, desde 19 pesos 80 centavos. Para automóvil y de corriente continua, fincas o yachts. Facilidades de pagos, «La Predilecta», San Rafael 171, o Neptuno 76. M-1729 y U-1729. V-12

VENDO RADIOS DE TODAS MARcas y ondas, nuevos y usados. Precios reducidísimos y grandes facilidades de pagos. A solicitud, llevo catálogos a domicilio. M-1542, Neptuno 146, primer piso, entrada por Escobar. V-12

RCA, DE MUY BONITO ASPECTO, funcionando perfectamente, vendo en $19.99, Mercado de Colón número 101, por Trocadero, Santa Cruz. V-12

RADIOS, CON GARANTIA ABSOLUta, desde 19 pesos 80 cts. Para automóvil y de corriente continua, fincas o yachts. Facilidades de pagos, «La Predilecta», San Rafael 171 o Neptuno 76. M-1729 y U-1729.

14 LIBROS E IMPRESOS

15 CAJAS REGISTRADORAS

REGISTRADORA «NATIONAL», A plazos cómodos, 50 por ciento más baratas que el fabricante. Hago cambios, limpiezas, reparaciones niquelados, esmaltados caoba. Compro. Atiendo órdenes del Interior, J. R. Ascencio, San Rafael 51. V-14

16 OBJETOS VARIOS

BODEGUEROS

Se venden los enseres de la Bodega de Empedrado y Aguacate, por la cuarta parte de su valor. Urge la venta. Aproveche esta oportunidad. Informan en Angeles 62, Lechería. V-14

VENDO ARMATOSTES DE TIENDA de Ropa y mostradores y demás enseres. Otros, para Bodega y demás enseres; dos escaparates de lunas y neveras. Informan: Belascoaín 635, por Campanario. V-15

VENDO VARIAS VIDRIERAS MOdernas de todos tamaños, baratas, mesas vitrolity, nevera grande cantina, sillas(caja caudales mediana, buró cortina chico. Informes Estrella y Campanario. Carpintería. V-15

REPARACIONES

9 MUEBLES Y PRENDAS

REPARAMOS SUS MUEBLES, POR poco dinnero, dejándolos nuevos. Casa Pardo: U-5761. Los modernizamos, barnizamos a muñeca, esmaltamos «Duco», pinturas mimbres, a vapor, tapicería general. Azogamos espejos. Trabajos garantizados, San Rafael núm. 130. R-9

EN TODAS LAS ALTERNATIVAS de la vida, el hogar es el punto dó se alivia y conforta el espíritu. Procure que su estancia en él sea alegrada por el aspecto flamante de sus muebles. Pedro García Espinosa, en San Rafael 143, letra B, entre Aramburo y Soledad, para cualquier trabajo de tapicería y demás arreglos de sus muebles. Su teléfono es: U-4424. Ya está funcionando. R-9

13 RADIOS

POR URGENTE EMBARQUE, VENdo mi radio de seis tubos. Coge el extranjero y máquina de escribir, flamante. Informan en Campanario 37, altos, entre Virtudes y Concordia. V-12

RADIOS MAJESTIC GRUNOW ULtimos modelos, onda corta_larga des de $60 a plazos, $5 mensuales, aceptamos Radios ,Pianos, ortofónicas usados. Jesús del Monte 27, altos, una cuadra Esquina Tejas, A-5704. V-12

VENDO RADIO CROSLEY GABINEte elegante ,25. Radio Deluxe, $20 grandes voces. Radio electrola gabinete, $38. Funcionan correctamente, véalos, Jesús del Monte 27, altos una cuadra esquina Tejas. V-12

NO IMPORTA DONDE USTED HAya comprado su radio. Nosotros lo reparamos. Servicio, de 2 de la tarde, a 10 de la noche. Sres. Jiménez. M-7380, Galiano 103.

DINERO-HIPOTECA

d1 SE TOMA

COMPRO HIPOTECAS MORATOriadas de cinco a treinta mil pesos sobre bloques de casas, calles céntricas. Precio situación. Informan: Zanja y Espada, Bodega, el dueño. D-1

d2 SE OFRECE

DIRECTAMENTE DOY EN HIPOteca setecientos pesos, en propiedad que lo garantice, 27 No. 94, entre D y Baños, entrando izquierda., Sra. viuda de Gómez. D-2

HIPOTECAS: ME URGE COLOCAR $5,000.00, fraccionados Habana y sus Repartos. También para Bóvedas y Panteones, desde $50.00. Interés bajo. Mucha reserva y rapidez, J. Llanes, Sitios 42, esquina San Nicolás. M-2632. D-2

FACILITO PRIMERA HIPOTECA, DE 500 a 2,000 pesos, Almendares, Sierra, Habana, Vedado, Cerro. También compro crédito hipotecario o casa, hasta $5,000.00. Marrero, Aguiar 25. U-3188 y U-6671. D-2

DOY DINERO EN HIPOTECAS, AL 7 por ciento, cualquier cantidad, Habana y sus Repartos. Operación en 24 horas. Absoluta reserva. Alberto Cuervo, Edificio Metropolitana 711, O-Reilly y Aguacate. M-1537.

FACILITO DINERO SOBRE BOVEdas y panteones. Operación rápida. De 1 a 3, Carmen 1-D., esquina Campanario. R. Valdés. Telf. A-9118. D-2

FACILITO DINERO SOBRE BOvedas y panteones a módico interés, informa Dr. Llanes, Aguiar 70. D-2

PRESTAMOS

Desde el 1 por 100
Dinero sobre joyas
Vendemos joyas, baúles y maletas.
Se compra oro.
«LA PERLA»
Animas 84, esq. a Galiano

DINERO

No pierda tiempo. Cuando necesite tomar dinero en Hipoteca o Pagarés vea a M. Fernández, San Ignacio 50 teléfono A-4432, de 2 a 5. Operación rápida y absoluta reserva. D-2

DINERO

Doy grandes y pequeñas cantidades en primera hipoteca, desde el 7 por ciento en adelante, para la Habana y sus Barrios. Compro y vendo casas y solares.

Compro y vendo Bonos y Acciones.

JULIO C. GRANDA

Obrapía 33 Tels. M-5921 y F-5759

BONOS Y ACCIONES

BANCO COMERCIAL DE CUBA Y Banco Digón y Hnos Compro cheques y libretas de ahorros. Compro y vendo bonos y acciones, cotizables y no cotizables en Bolsa, Obrapía 17. Manuel Piñol. D-2

N. GELATS Y COMPAÑIA

106 Aguiar 108 esquina a Amargura

CAJAS RESERVADAS

Las tenemos en nuestras bóvedas construidas con todos los adelantos modernos y las alquilamos para guar dar valores de los interesados. En esta oficina daremos todos los detalles que se deseen. D-2

PARA LAS DAMAS

pd3 MASAJISTAS

MADAME KUZMA: EX MODELISTA principales casas París y Viena. Creadora de sombreros finos. Avisa a su clientela, que tiene a la venta sombreros, últimos modelos, desde $2.50. Se arreglan sombreros, desde $1.00, Amistad y San Rafael, frente Ten Cent.

SUSCRIBASE Y ANUNCIESE EN EL «DIARIO DE LA MARINA»

PARA LAS DAMAS

pd4 Interés para las Damas

SEÑORAS Y SEÑORITAS

Existe un medicamento, exclusivamente para las mujeres. Se llama: «Gotas Metrol». Tomando las «Gotas Metrol» desaparecen los dolores y se regulariza el período menstrual Las «Gotas Metrol» son de efecto seguro en las suspensiones, de 30 a 60 días. Pidan prospectos, Depósito. Farmacia del Dr. Mata, San Lázaro 402, Habana, teléfono U-6815.

ENSENANZAS

e1 Profesoras y Profesores

YOUNG LADY ENGLISH, DESEA familia cubana, enseñar niñas como Governess. Llame al teléfono F-3437 o escribir ««Peters». DIARIO DE LA MARINA. Departamento de Anuncios Clasificados. E-1

ENGLISH INDIVIDUAL AND class instruction in all branches of English. Miss Benet. M-2803. E-1

ENSEÑANZAS: SEÑORITA, CON DOS títulos universitarios, se ofrece para dar clases de Primera y Segunda Enseñanza, a domicilio, Quinta 29-C., altos, entre F. y G., Vedado. E-1

PROFESORA FRANCESA GRADUAda Universidad de París, da clases de francés a domicilio y en su Academia en Vedado, calle 6 esquina a 23, No. 189, primer piso, derecha, F-2658. E-1

APRENDA CORTE Y COSTURA

Por mi gran sistema Matilde Alemany, «Academia Central». Invento nuevo, práctico, precioso. Clases por ajuste. Terminará en 2 meses, con título de profesora garantizada. Clases a domicilio. Se cortan moldes exactos y trajes. San José 9, altos, entre Galiano y Aguila. Sucursales: Profesoras Máxima, Octava y Tejar, Lawton y Hortensia, Atocha 6, Cerro y Luz número 26, Sra. Orfila. E-1

PROFESORES COMPETENTES SE ofrecen para dar clases de Primera y Segunda Enseñanza en su casa o a domicilio. Especialidad en Matemáticas. Informa Colegio Luz Caballero, Bruzón No. 9. E-1

ASCENSION SERRANO, PROFESOra Piano, Mandolina, graduada en Madrid incorporada Orbón. Todos sistemas. Domicilio desde $5, su casa desde $2, detalles correo o personal, admite pagos semanales. Porvenir No. 4, Víbora. E-1

PROFESOR DE BAILES

Precios módicos. Enseñanza rápida de Son, Fox, Tanto, Blues, etc. etc. Doy clases a domicilio. Ismael Servalló, Cárdenas número 3, segundo piso. PB

FRANCES POR PROFESORA FRANcesa graduada. Largas e inmejorables referencias cubanas. Da clases a domicilio o en su casa. Clases económicas por grupos de 4 personas. Calle 19 No. 109, entre L y M, 2o. piso. E-1

INGLES, TAQUIGRAFIA (INGLESA y española), Teneduría, Cálculos Mercantiles, Aritmética, Algebra, Caligrafía, Mecanografía y Ortografía. Enseñanzas a domicilio, por el Profesor F. Heitzman, Monte 103, altos. M-9247.

INGLES

Enseñado por Profesora americana. Sorprendentes resultados en pocas semanas. El discípulo leerá, escribirá y hablará el inglés en breve tiempo. Lecciones a domicilio también. Miss Kapan, Hotel Royal Palm. A-7277. E-1

ACADEMIA RABIÑA

NEPTUNO ESQUINA A MANRIQUE, altos. Clases individuales: Inglés, Francés, Alemán, Taquigrafía «Pitman» y «Gregg», Mecanografía, Ortografía, Teneduría de Libros, Correspondencia, Aritmética. CLASES POR CORRESPONDENCIA. Ingreso E. Ingenieros, Arquitectos y Veterinaria. Curso Procurador. Pida prospectos. **Neptuno 78 y 80, altos, esquina Manrique. Telf M.7849.**

e2 COLEGIOS

ATENCION, COLEGIOS: SE OFREce buen servicio de ómnibus, mucha práctica y buenas referencias. Escriba: Departamento de Anuncios Clasificados, DIARIO DE LA MARINA, A. C. E-2

ACADEMIA DE IDIOMAS ROberts, Malecón 31, teléfono A-1317. ¿Desea usted aprender inglés? Compre el Método Roberts, se recomienda por sí solo. Distinción,, eficiencia, garantía. Cuarta Edición $2. E-2

INTERES GENERAL

HERNIADOS

Seis nuevos tipos de fajas antiherniarias creadas por Carrasco. Lavables. Cómodas. Eficaces. Duraderas. Retienen mejor que el braguero. No agrandan la hernia como el braguero. Son más baratas. Defiéndase. No use fleje de acero sobre su cuerpo. Se daña. El braguero amplía su inutilidad. Prolonga su inutilidad. Si usa braguero, compare su hernia de ahora con lo que tenía cuando comenzó a usarlo. Si no lo usa, pruébelo. Se convencerá a costa de su salud. Todos los bragueros de fleje son nocivos. Rechace el fleje sobre su cuerpo. Es antifisiológico y está contra todas las leyes de la vida del ser humano. Lo puedo demostrar científicamente. Use fajas. Fajas elásticas, que son como músculos. Use nuestras fajas Alacant y Habana a $2.00 y $3.50 Son el resultado de un concienzudo estudio de Carrasco, Enfermero Graduado. Ortopédico especializado en hernias, Neptuno 138. Telf. M-7519. I-G.

EN MEXICO ARREGLAMOS SU NEGOCIO CUALQUIERA QUE SEA

Tramitamos permisos para entrar al país, cartas de ciudadanía, rectificación de actas, legalización de firmas en las dependencias del Gobierno y Consulados Extranjeros. Divorcios. Informes todas clases. Ejecutamos cobranzas, administración de casas, toda clase de representaciones y comisiones. Cía. Pan-Americana de Inversiones. Ave 16 de Septiembre 73, Apartado Postal 9090, México, D. F. IG.

FOLLETIN 40

JUAN CARREÑO VARGAS

EL FIN DE UNA AVENTURA

NOVELA

EDICION EDITA
BARCELONA

De venta en «La Moderna Poesía», Obispo 135. Telé. A-1171.

del viento se unen y van perfilando con inseguros trazos la vaga silueta de esforzado guerrero cubierto por descomunal adarga que, empujado a su vez sobre fantásticas montañas, se deshace en multitud de grotescas figuras. Más allá, iluminado por la luna, un cúmulo se transforma en el gigantesco casco de una fragata de absurdo aparejo sobre un mar embravecido, de encrespadas olas inmóviles y silenciosas pobladas de delfines extraños y sirenas fantásticas.

Cansado cerré la ventanilla y me arrebujé en mi asiento.

El fragor del tren cesó, desgarrándose en un ruido más amplio. Abrí los somnolientos ojos...

La luna navega ahora entre nubes irradiando las anchas fajas de plata de su luz sobre la ubérrima cuenca del Andarax.

Las masas oscuras de los naranjos, en irreales fosforescencias, empezaron a danzar girando vertiginosas frente a la ventanilla.

XIII

He venido a Almería buscando la sedante calma de sus luminosos horizontes.

Mis pobres nervios llegaron en demanda de reposo y de paz.

Mi alma herida ha vuelto hacia esta playa cantarina preñada de recuerdos de juventud y de niñez. Albores rosados de la vida con inquietos azules que cortan, en el lejano declinar, la sangre de un brillante crepúsculo.

Necesitaba cambiar de ambiente, de horizontes; que otras emociones vinieran a sustituir el amargo recuerdo, la angustiosa sensación que me dejó en el alma el inesperado zarpazo de la perfidia y la ingratitud. La inmensa caída de las cumbres del Olimpo de una quimera al negro anto del más cruel de los desengaños.

Anhelo olvidar los días felices que huyen y se alejan empujados por la desilusión como se aleja el negro penacho de humo disolviéndose entre las brumas opalinas del valle, como se pierde el ligero vapor que perezoso ciñe los árboles de las laderas, como la trashumante niebla que redondea y suaviza las aristas de la Sierra se deshace en ligeras guedejas; borritas que apacientan en el azul una ilusión de limpio vellón que se pierde entre el fulgor de las nieves eternales.

Mi amor inmenso como el mar cuyo lejano rumor acaricia ahora mis oídos fué, ¡quién sabe!, irreal e inconsistente mentira cual esas frágiles crestas que fingen penachos de plata un instante, tornasoles de pedrería después, fino polvo de diamantes que la brisa desvanece por último.

Llegué en el tren de las once. Los naranjos danzaban fosforescentes círculos bajo la plateada luna que en el cielo perseguía silenciosa la carrera de unas nubes.

Entre la sombra de los parrales, profunda y misteriosa, parpadeaban esparcidos diamantes.

Mala noche he pasado. Me recuerda aquella célebre en que me encerraron como peligroso conspirador, y al compararla con esta que se acaba de perder en las fauces del tiempo, encuentro la primera una de las más dichosas de mi vida.

¡Cuántas cosas desde entonces! ¡Qué de ideales trocados y revueltos! ¡Cuántos áureos castillos derrumbados!

Buceo en lo más íntimo de mi alma y no me reconozco. Aquel Antonio se me figura un ente extraño. Un desconocido.

Fuí feliz entonces. Arrojado brutalmente al revuelto río de la vida, enfrentado con la realidad dramática de un mundo que no conocía, fuí dichoso un momento al descubrir el tesoro de un afecto que dormía entre el insípido fondo de mi existencia.

Encerrado detrás de los gruesos barrotes era más libre que hoy. Mi alma se extasiaba en la perspicua claridad de un brillante renacer. Aurora espléndida después de la noche en que había estado perdido. El dolo y la doblez me parecían extraños.

La vida me reía ante mí, como rién gozosas de juventud, palpitantes de deseo—en esos viejos tapices—las ninfas que huyen del fauno que acecha detrás del florido tronco.

Allí encerrado, mi vida se derramaba por el angosto corredor fingiendo la fantasía su adorada silueta entre las sombras de la lejana escalera.

Hoy, libre, soy un esclavo del dolor. Siento la desesperanza del dantesco letrero.

Sombras me rodean. Ella, sol de mi existencia, se apagó, dejándome solo en esta sociedad llena de miserias e injusticias. Solo con mis deseos de renovación y de lucha, y, sin la admirable confianza que su presencia infundía en mi espíritu, yo no soy capaz de desenvolver el más leve proyecto.

Abrió mis cerrados ojos a la realidad del mundo, poniendo en mi pecho la emoción ante el hecho humano anterior a toda ley escrita y a todo principio de arbitrio autoritario. Me hizo odiar la injusticia, traspasó a mi corazón inmensos terrosos del suyo y me abondonó en brazos de mis escasas y vacilantes fuerzas. Pues bien; con ella era capaz de todos los heroísmos y sin su presencia estoy por afirmar que odio a esa humanidad de la que ha salido el ser que me la roba despiadadamente.

Me siento más esclavo, más encadenado que nunca. Férreos lazos de adversidad oprimen en mi espíritu toda clase de deseos y generosidades.

Imaginaos al hombre surgiendo en la vida con sus sentidos en plena madurez. Pensad un momento en un individuo que viniera al mundo con el desarrollo de los veinte años. ¿No os sobrecoge el cúmulo tan inmenso de problemas de adaptación? El horror de na saberse servir de sus miembros. Los dolores de unos sentidos sin exacto conocimiento de la vida violentamente reaccionados por el medio y desarrollando energías desproporcionadas al esfuerzo del momento.

Un hombre sin haber sido niño ni adolescente. El delicado buril en manos de un salvaje. Los mágicos pinceles de Velázquez en las manos de un ciego.

La sacudida violenta de la injusticia, del atropello a la personalidad despertó en mi alma prieto haz de espléndida rebeldías.

Mi conciencia sin gradaciones, de la oscuridad profunda y densa ascendió al rutilante océano de ideas generosas e inquietudes humanas que agitan al mundo.

Pero sus ojos, el angelical viso que arrobado me hacía enmudecer, sumergido en el voraz incendio de una loca pasión, me encadenaron de nuevo.

Hoy con una amplia visión de la vida, llevando en el alma una comprensión para cada problema y una generosa tolerancia para los sectarios desvaríos del goísmo o la ignorancia, me encuentro aherrojado a la voluntad de una mujer que, llenando con su imagen los más ocultos resquicios de mi alma, no deja espacio en su negra traición para otra cosa que un amargo e infecundo querer hacer.

Sutil lazo de flores que, tornado en círculo de espinas, oprime mi pobre corazón sangrante y desesperado por romperlo.

Triste esclavitud la del alma, no hay revolución capaz de redimirla.

* * *

Me he levantado y mis pasos, co-

M.E.C.D. 2016

Hacen acusaciones a Inglaterra de vender aeroplanos militares a Alemania

VIDA MUNDIAL

Por TIBURCIO CASTAÑEDA

«Los exploradores españoles del siglo XVI, por Charles F. Lumis, obra escrita en inglés.—«Doce siglos tempestuosos de la historia de España, de 711 a 1931», por Louis Bertrand y Sir Charles Petrie (300 páginas), New York, D. Appleton, también en inglés.

Es cosa extraordinaria la clarividencia de los amantes de su país y la que tienen los que, sin ser naturales de una nación, la consideran como si fuese propia.

Don Emilio Castelar, cuando fué Presidente de la Republica Española y surgió la cuestion del Virginius con los Estados Unidos, a la sazón que el General Ulises Grant era el Presidente de los Estados Unidos, apoyándose en la clarividencia que Dios le habia concedido, trato con el General Grant, a distancia, y termino la que fué pavorosa y por tanto amenazadora cuestión, regalando Grant a Castelar un retrato al óleo, de Washington, que yo adquirí al venderse los objetos preciados del insigne Castelar.

Después, cuando leí la obra escrita por Charles Lumis sobre los exploradores españoles del siglo XVI, que se tradujo en 1916 por Rafael Altamira, Catedrático de Historia de las Instituciones de América en la Universidad de Madrid, me convenci de la calurosa admiración con que Lumis puso a su obra el titulo de «Vindicación de la acción colonizadora española en América», que tiene 317 páginas.

Ahora, el 2 de septiembre de 1934, Louis Bertrand y Sir Charles Petrie han escrito la única historia de España, en inglés, de 530 páginas, desde el año 711 al 1931, publicada por «D. Apleton Century Co».

La primera parte de la historia escrita por Bertrand principia por los visigodos, precisamente antes de la conquista realizada por los árabes y termina con la expansion del Imperio Colonial de España.

Después, puede decirse que España, bajo el reino de los visigodos, estaba preparada para una invasión extranjera. Pero lo cierto es que según opina Mr. Bertrand, cree que hubo una invasion extranjera; pero el Profesor Meriman cree que los antiguos pobladores de España pertenecian a la raza mediterránea.

En el siglo octavo parte de la poblacion de España; era nativa española, parte árabe-musulmana y otra parte europea y cristiana. Despues hubo una invasion de africanos en España y de algunos bereberes del norte de Africa, judios y árabes.

En los sucesivos siglos se dice que hubo en España una invasion de visigodos cristianos.

En España se cree que la poblacion estaba dividida entre barbaros y civilizados, en ese momento.

Cree monsieur Bertrand que la invasion musulmana fué una desgracia para España. Sin embargo, hay otros que creen que aunque en la leyenda se habla de distinta manera de los musulmanes, a favor y en contra, el caso es que estaban adelantados los musulmanes respecto de los pequeños reinos cristianos de España.

Sin embargo, de lo que dice monsieur Bertrand sobre la importancia de la influencia de los moros, que era considerable, es lo cierto que la reconquista del siglo trece hasta el quince, produjo la unión nacional de España.

También monsieur Bertrand elogia a los monarcas del siglo XIII al XV, que cristianizaron a los españoles y fijaron la centralización del Poder, olvidando, como dice monsieur Bertrand, la acción benefica de la iglesia en la politica, la economia y la milicia.

Tambien tratan los autores de esa parte histórica, del abandono que hizo el Rey de España Don Alfonso XIII, de la Monarquía, diciendo el monarca que se marchaba antes de que por su causa se derramase sangre española, cuya conducta noble pudiera ser motivo para que toda la nación lo llamase para ocupar nuevamente el trono español, según dicen los autores que comento.

Aceptada la renuncia al Gral. Johnson

Obedece esta actitud al deseo de Roosevelt de hacer cambios en aquella entidad

HYDE PARK, septiembre 25. (A. P).—El Presidente Roosevelt aceptó hoy la renuncia al general Hugh S. Johnson, efectiva desde el día 15 de noviembre, y le elogió por los esfuerzos que durante quince meses ha realizado en favor de la N.R.A.

Roosevelt dijo que después de cumplida la primera fase de la N.R.A. que ha resultado muy útil, desea ahora que se efectúe la revisión de la misma, lo cual indica que pocos días antes de que Jonson abandone su puesto presentará un informe a Roosevelt preparando el futuro programa de rehabilitación.

Johnson, que en distintas ocasiones ha intentado renunciar, manifestó que desea continuar sus trabajos particulares. Los funcionarios de la N.R.A. en Washington no han hecho comentarios.

GORMAN RECURRIRA CONTRA LOS PATRONOS A LA JUNTA DE TRABAJO

WASHINGTON, septiembre 25.—(AP).—El Presidente del Comité de Huelga de la Industria Textil, Mr. Gorman, ha manifestado hoy que se propone recurrir directamente a la Junta designada por el Presidente Roosevelt con el objeto de poner término a las prácticas que vienen observando muchas de las empresas texxtiles, las cuales se niegan a recibir a parte de sus obreros.

Muchas fábricas continúan cerradas todavía.

EL «NEW DEAL» NO SERA PERMANENTE, SEGUN ROPER

CINCINNATI, septiembre 25.)AP) —El discurso pronunciado hoy por el Secretario de Comercio, Roper, ha sido interpretado como una contestación a las declaraciones hechas ayer por la Cámara de Comercio de los Estados Unidos.

Declaró que el «New Deal» protegía la iniciativa individual y que no había necesidad, de temer que todas o la mayor parte de las medidas de rehabilitación se conviertan en permanentes, ni tiendan a abolir el presente sistema económico y social.

Ante la Liga, Polonia retiró su oposición al proyecto de dar protección a las minorías

Aunque dicha nación hace depender su cambio de actitud en el convencimiento de que no habría acuerdo unánime, se cree que «detrás de bastidores» se hizo dicho arreglo

GINEBRA, septiembre 25. (WP.)—El problema de la universalización de la protección a las minorías raciales ha pasado a dormir a un estante de la Liga de las Naciones, con el consentimiento de la Delegación polaca que fué la que planteó esa espinosa cuestión en la presente Asamblea de la Liga.

Evidentemente, esta decisión es consecuencia de algún acuerdo que se ha tomado detrás de bastidores respecto a la aplicación de las medidas protectoras de las minorías étnicas en Polonia, pero nada ha trascendido al público.

Lo que ocurrió a la vista de todos fué que los polacos, a la terminación de un largo debate sobre ese asunto, en el seno de la Comisión, anunciaron que en vista de que se necesitaba el acuerdo unánime para formular la proposición en la Asamblea y esa unanimidad no podía lograrse, retiraban la proposición sin que se votara, reservándose únicamente el derecho de volver a plantear el asunto cuando lo estimasen conveniente.

Esto ocurrió después que el capitán Anthony Eden, representante de la Gran Bretaña, arguyó de manera elocuente que nada útil se conseguiría celebrando la conferencia que proponían los polacos y haciendo general el principio de la protección a las minorías.

Cuando se firmaron los tratados a raíz de la guerra mundial, dijo el capitán Eden la situación era que los países que habían obtenido grandes aumentos territoriales recibían como nacionales grandes masas de población que estaban racialmente desconectadas de los estados bajo cuya soberanía habían pasado, pero que se hallaban conectadas con países vecinos cuyas relaciones con los países interesados estaban muy lejos de ser amistosas.

En algunos casos los nuevos estados habían estado en guerra con los estados a los cuales pertenecían sus nacionales. El objeto de los tratados fué promover la tranquilidad de Europa asegurando a esas minorías una igualdad de trato y disponiendo que las cuestiones que surgieran en relación con supuestas persecuciones de tales minorías se resolverían por la Liga de las Naciones, la nueva organización internacional que se estableció entonces.

El sistema podía ser objeto de críticas, dijo el capitán Eden, y sin embargo no so amente no lo ha sido, sino que ahora se pide que esa protección se universalice.

Dos slovenos fugitivos han sido heridos

Los centinelas italianos los tirotearon cuando iban a nado a cruzar la frontera

BELGRADO, Septiembre 25 (FP). Dos slovenes fugitivos de Italia fueron heridos por los centinelas italianos en el centro del puesto de Fiume-Susak, donde el río Giumara, de cincuenta pies de ancro, separa a Italia de Yugoeslavia.

Los dos slovenes se lanzaron al río desde la margen italiana al anochecer y trataron de ganar la otra orilla a nado, siendo entonces cuando los centinelas italianos abrieron fuego sobre ellos.

Uno de los fugitivos, Joseph Zaghara, resultó gravemente herido y cuando extendía el brazo para alcanzar la margen yugoeslava del río volvió a ser alcanzado por una bala en la cabeza. Fué recogido por los soldados yugoeslavos, quienes lo condujeron a un hospital. El otro fugitivo, que tiene catorce años de edad, se encuentra ligeramente herido.

Una comisión yugoeslava está investigando el incidente para saber si hubo alguna violación de la frontera yugoeslava por parte de la milicia italiana.

El Gobierno americano dió a la Argentina explicaciones respecto a ciertas frases

A parte de este incidente surgido de la investigación sobre la venta de armas, el Gobierno argentino presentó una reclamación de daños en favor de los perjudicados

BUENOS AIRES, septiembre 25. (FP).—La oficina extranjera ha publicado una nota del Secretario Hull al Embajador Espil, expresando su pena porque las declaraciones hechas en la investigación de Washington se hayan comprendido mal y se hayan interpretado como un reproche para los oficiales de la Argentina.

La nota de Mr. Hull después de referirse a las objeciones hechas por el señor Espil a la comisión investigadora del Senado, dice:

«Aunque el Poder Ejecutivo de este Gobierno no tiene facultades para controlar esta investigación de carácter legislativo, sobre el tráfico de armas, investigación que Vuestra Excelencia tan bondadosamente declara que se sigue con simpatía por el pueblo y el Gobierno argentino— yo entiendo que en el transcurso de las informaciones la Comisión Especial desea por todos los medios posibles evitar el causar ofensa a otros Gobiernos o a sus funcionarios.

«Acompaño copia de una carta del Senador Gerald Nye, presidente de la Comisión Especial, la cual fué entregada a los periódicos a fin de aclarar cualquier impresión errónea que hubiera podido producirse como resultado de las alusiones hechas a los funcionarios de los gobiernos extranjeros en el transcurso de las informaciones».

Se tiene entendido aquí que la nota enviada por Mr. Hull no termina el incidente diplomático que la Argentina ha iniciado con el asunto de las investigaciones sobre armamentos. Es sólo una contestación a la primera protesta formal del señor Espil puesto que el Ministerio de Estado de su país le ha dado instrucciones para presentar una demanda por daños en favor de los argentinos mencionados en las investigaciones.

Se reclutarán los policías para El Sarre

Para la reclamación hecha por Suiza a las potencias, se ha nombrado un ponente

GINEBRA, Sept. 25 (AP).—Los Gobiernos de Italia y Bélgica han informado a la Liga de las Naciones que están dispuestos a reclutar en esos países policías con destino al territorio del Sarre, de acuerdo con los deseos expresados por la Comisión de Gobierno de dicho territorio.

NOMBRADO UN PONENTE EN LA RECLAMACION DE SUIZA A LAS POTENCIAS

GINEBRA, Sept. 25 (AP) — El Consejo de la Liga ha nombrado al Sr. Cantillo, Delegado de la Argentina, ponente en la reclamación presentada por Suiza, a Inglaterra, Francia e Italia por reparaciones, daños, propiedad confiscada y otras pérdidas financieras en la guerra mundial, por la cantidad de cincuenta millones de francos suizos oro.

M. Louis Barthou, Ministro de Estado francés dijo al expresidente Motta, de Suiza, que las reclamaciones de su país son injustificadas y que semejantes casos no deben presentarse ante la Liga porque ponen en peligro el espíritu de paz, que es lo que se procura.

La historia de R. B. Hauptmann, es accidentada

La madre de aquél vive en un pueblo de Alemania, donde su hijo huyó de la prisión

KAMENEZ, Sakonia, Sept. 25. (FP.)—Esta población de 11,000 habitantes, donde no hay secretos para nadie, está conmovida con la notoriedad que ha alcanzado mediante el arresto en Nueva York de Bruno Richard Hauptmann acusado del secuestro del hijo de Lindbergh.

La noticia del arresto ha sido casi un golpe mortal para la madre de Hauptmann, que cuenta 69 años de edad, y que vive en este pueblo merced a una pequeña pensión que recibe.

Hauptmann nació en este pueblo el 20 de Noviembre de 1899 y se dedicó al oficio de mecánico. Su padre falleció en 1917 y perdió a dos de sus hermanos en la guerra mundial. Otro hermano vive en Sajonia y una hermana Emma Gloeckner reside en West Hollywood, California.

Richard Hauptmann sirvió algunos meses en un regimiento de infantería durante la guerra y estuvo en el frente, pero al terminar la contienda se convirtió en la oveja descarriada de la familia.

Según la policía, inmediatamente después de la desmovilización en 1919 Hauptmann fué condenado a dos años y medio de prisión por robo, pero quedó en libertad condicional. En 1923 volvió a ser arrestado por dos delitos de robo, por los cuales podía ser condenado a cuatro años de trabajos forzados.

Estando en la cárcel local en espera de que terminara la instrucción del sumario, logró escapar y sus vestidos fueron hallados frente a la cárcel, no volviéndose a saber nada desde entonces de su paradero, hasta que comenzó a decirse que había huído a los Estados Unidos.

La madre de Hauptmann, acusado en el caso Lindbergh, tiene 69 años de edad

Esta telefoto enviada desde Berlín a Londres, y desde la capital inglesa a la Associated Press en New York, por radio, presenta a Frau Pauline Hauptmann, de 69 años de edad, madre de Bruno Richard Hauptmann, arrestado como supuesto autor del secuestro del hijo de Charles Lindbergh.

Han aparecido más pruebas de la culpabilidad de Hauptmann en el asunto del secuestro

En un estante secreto aparecieron la dirección y teléfono de Cóndon, el amigo de Lindbergh que entregó el dinero y se hallaron clavos como los de la escalera empleada entonces

NUEVA YORK, Sept. 25. (AP.)—La policía ha encontrado en el garage de la casa Hauptmann unos clavos que son idénticos a los que se emplearon en la construcción de la escalera de mano que sirvió para el secuestro del hijo de Lindberg en Hopewell, New Jersey, y al propio tiempo, en el registro practicado en la residencia del carpintero aleman hallaron una pizarra donde existe una serie de números que los agentes creen que se trata de los números de los billetes que entregó el coronel Lindbergh por el rescate de su hijo.

No fué esto sólo lo hallado hoy por la policía en sus registros en el garage y en la residencia del supuesto secuestrador, sino tambien un entrepaño secreto con la dirección y el número del teléfono del doctor Cóndon.

El coronel Lindbergh continua volando hacia Nueva York después de hacer una pequeña escala en Uniontown, Pennsylvania, a fin de abastecerse de gasolina.

Mientras tanto, en centros autorizados de Nueva Jersey se decía hoy que las pruebas que se han presentado hasta ahora no son suficientes para juzgar a Haupmann por el delito de secuestro y que, por lo tanto, las autoridades de ese Estado desean que las de Nueva York continúen acumulando datos.

Varios comerciantes desfilaron hoy ante el Gran Jurado federal creyéndose que declararon haber recibido billetes de banco de los entregados por Lindbergh con la esperanza de lograr que los secuestradores pusieran en libertad a su hijo. Se tiene entendido que uno de los comerciantes, por lo menos, identificó a Hauptmann como la persona que le entregó uno de los billetes.

El departamento de Justicia ha revelado que está haciendo una comparación de las huellas de las pisadas de Hauptmann con las que se hallaron en el cementerio donde el doctor Cóndon depositó el dinero exigido por la libertad de la criatura.

Schwarzkopf ha manifestado a los representantes de la prensa que tiene en su poder una gubia que se halló en la finca de Lindbergh, en Hopewell, después del secuestro, pero se negó a decir si considera importante esa pieza para unirla a las pruebas contra el alemán. Tampoco quiso decir si tiene alguna importancia lo encontrado en el diario de Hauptmaan.

Comunican de Savannah, Georgia, que existen indicios que hacen suponer que Hauptmann, su esposa y su sobrino Hans Mueller residieron en la isla de Tybee, Georgia, durante la campaña que realizara la policía para descubrir a los autores del secuestro del hijo de Lindbergh, y hoy se han recibido despachos desde Bingham, Maine, informando que algunos billetes de los del coronel han sido hallados en ese Estado.

FALLECIO EN NEW YORK, UN SOBRINO DEL MAGNATE MR. JOHN D. ROCKEFELLER

NUEVA YORK, septiembre 25.—(AP). Mr. Percy A. Rockefeller, financiero, sobrino de John D. Rockefeller falleció hoy a los 56 años de edad. Percy A. Rockefeller fué uno de los testigos que depuso ante la Comisión del Senado que investigó las prácticas de la bolsa en abril de 1932.

El Presidente Sacasa, de Nicaragua, ofrece hacer unas elecciones legales

MANAGUA, septiembre 25. (FP.) El Presidente Juan B. Sacasa ha dado instrucciones a los directores de todos los Departamentos del Gobierno a fin de que las próximas elecciones congresionales estén libres de intervención o presión política. Serán las primeras elecciones no supervisadas por los Estados Unidos desde 1928.

«Mi política—dijo el Presidente—será hacer unas elecciones honradas y libres. La guardia nacional, aunque dará protección a todos, será imparcial, permitiendo votar a todos los ciudadanos».

En la consagración del Obispo del Reich, Monseñor Muller, no figuraron símbolos cristianos

La ceremonia comenzó con una «misa gigantesca» en el Palacio del Sport, en Berlín, sin que en balcones y paredes se viera otra cosa que swasticas. La música tocó marchas militares y la tribuna del orador estaba envuelta en una inmensa bandera de dcres civiles de la Iglesia, pronunciaron sus discursos, estaban colocadas, como en cualquiera reunión nazi, cientos de banderas de la Swástica. De los balcones colgaban banderas marcadas con la Swástica la Swástica. Una banda, que el partido pidió pretsada, tocó música militar, y los cantos del partido durante una hora antes de que la reunión comenzara.

El Obispo del Reisch Mueller preparó una entrada dramática de la clase que ha hecho familiar el Canciller Hitler. Al entrara, seguido por los obispos, los cuales él ha creado, y de los líderes de distrito de los Cristianos alemanes, con el uniforme carmelita de las tropas de choque, la multitud se puso de pie y dijo ¡Viva! ¡Viva!, y en todas partes se alzaron los brazos para saludar a la manera de Hitler.

BERLIN, septiembre 25. (FP.)—El Cónclave Nacional de los Protestantes Cristianos alemanes nazis, que precedió a la Consagración del Obispo del Reisch, doctor Ludwig Mueller, efectuada no hace mucho, comenzó co una misa solemne en el Palacio de Sport de Berlín, que ha sido escena de muchas manifestaciones políticas.

No había nada en las decoraciones de las paredes que recordara al observador que se encontraba en una reunión cristiana. No había cruz ni ningún otro símbolo cristiano.

Detrás de la tribuna, desde la cual el Obispo del Reisch, líder cristiano de Alemania, y los administra-

Pruebas con un aeroplano extra rápido

Este aparato puede alcanzar una altura de dos mil metros en poco más de tres minutos

COPENHAGUE, Sept. 25. (AP).—El periódico «Politiken», en un sensacional despacho que publica en la primera página, acusa a la Gran Bretaña de que intenta vender aeroplanos militares a Alemania «vía Copenhague».

El «Politiken» dice que una de las más importantes exhibiciones de la reciente exposición internacional de aeroplanos celebrada en Copenhague fueron las de Armstrong-Whitworth, casa inglesa que expuso el aeroplano de combate «Scymitar» de un solo asiento.

Dícese que ese avión tiene una velocidad de 225 millas por hora y está equipado con un motor Armstrong Siddeley de 640 caballos y puede alcanzar una altitud de 2.000 metros en 3.5 minutos.

La máquina fué inspeccionada, dice «Politiken», por tres técnicos alemanes. Más tarde hizo un vuelo a Noruega manejada por el capitán Hughes, pero hace días regresó a Copenhague y después de una estancia de varias horas tomó rumbo al aeródromo de Tempelhof, cerca de Berlín.

Hablando acerca de la visita del avión a Berlín, termina diciendo el periódico:

«Allí, el director de ventas para Europa de la casa Armstrong, capitán Emery, que reside en Dinamarca, dió una demostración ante las autoridades alemanas, entre quienes se hallaba el capitán Christiansen, representante del general Goering».

SE TEME QUE 140,000 MINEROS INGLESES VAYAN PRONTO A UNA HUELGA

CARDIFF, Inglaterra, septiembre 25. (AP). Se teme que 140.000 mineros de la cuenca carbonífera se declaren en huelga como resultado del fracaso de las negociaciones celebradas hoy entre los propietarios de las minas y los representantes obreros.

Se tiene entendido que a menos de que patronos y mineros lleguen a una inteligencia antes del lunes próximo, la huelga será un hecho.

Desacuerdo de las naciones sobre Austria

Las negociaciones para dar garantías de independencia tropiezan con obstáculos

NAPOLES, Sept. 25 (AP). — La inisistencia de Italia en la necesidad de un pacto de acción directa para el caso de que la independencia de Austria se vea amenazada, por una parte, y la petición de Yugoeslavia de seguridades en el sentido de que las naciones se abstendrían de toda iniciativa militar independiente, por la otra, constituyeron un serio obstáculo para las negociaciones de un acuerdo que garantice la independencia de Austria.

El ministro de Estado francés, M. Barthou, se pronunció a favor de la conveniencia de apelar al Consejo de la Liga de las Naciones en vez de recurrirse a la acción directa, mientras el representante italiano Aloisi, entendía que la proposición de Barthou no pasaba de intentar una repetición de la crisis chino-japonesa y del Chaco en relación con Austria.

Los italianos favorecen la idea de un directorio de grandes potencias que, ante la protesta de Austria, pueda adoptar rápidamente decisiones militares.

Se ha sabido que las esperanzas del Archiduque Otto al trono de Austria son más remotas que nunca debido a que Edouard Benes, ministro de Estado de Checoeslovaquia se mostró más hostil que nunca a la idea de la restauración de los Hapsburgo.

Turquía concederá el permiso para la competencia aérea

Se refiere la autorización a los aviadores que hagan el vuelo Inglaterra-Australia

ESTAMBUL, septiembre 25. (FP.) El Gobierno otomano ha hecho saber que los pilotos aéreos que intenten cruzar el territorio de Turquía durante la competencia aérea Inglaterra-Australia, deberán obtener un permiso por conducto de los representantes diplomáticos de sus países respectivos en Angora. La autorización, agrega, se concederá en todos los casos, excepto a los aviadores que, con anterioridad, hayan violado las disposiciones del país en materia de vuelos.

Normalmente un permiso de vuelo estipula en Turquía una ruta sobre Yeshilkeuy, Eskishesr, Konia y Adana con aterrizaje en Yeshilkeuy o Adana a fin de que los funcionarios de Aduanas puedan realizar una inspección. Para la competencia aérea Inglaterra-Australia el Gobierno de Turquía ha acordado no castigar cualquier aterrizaje en la costa.

Ya ha concedido permisos a dos aviadores para que utilicen las rutas de la costa, ofreciéndoles toda clase de facilidades en el caso de que se vean en la necesidad de descender. También ha dispuesto que se prescinda de las formalidades de la inspección aduanera, pero ha indicado que las cámaras fotográficas y armas de fuego que lleven los pilotos tendrán que sellarse antes de que los aviadores puedan volar por las costas otomanas, agregando que los sellos deberán romperse por los funcionarios turcos en algún punto situado fuera de Turquía.

También se ha hecho una excepción en materia de inspección aduanera en beneficio de los aviadores que sigan rutas terrestres, pero tendrán que observar las mismas disposiciones en relación con las cámaras fotográficas y las armas de fuego.

Se tiene entendido que el Comodoro del Aire Sir Charles Kingsford-Smith y el capitán James Mollison tendrán que dar amplias explicaciones a Turquía porque ambos violaron las disposiciones de ese país en ocasiones anteriores. Los dos pilotos aterrizaron en territorio otomano sin cumplir los requisitos que exigen las leyes turcas. Fueron arrestados y perdieron mucho tiempo antes de poder reanudar sus vuelos.

Los católicos dan tregua a los productores de películas esperando su determinación

«Vamos a dar a los productores una oportunidad para ver lo que pueden hacer, pues no queremos la quiebra del negocio de películas», dijo el Cardenal Mundelein, de Chicago, en Roma

ROMA, septiembre 25. (FP). «Los católicos están dispuestos a suspender por el momento su campaña en favor de las películas decentes, para ver lo que los productores de películas van a hacer,» dijo hoy el Cardenal Mundelein de Chicago.

El prelado, que se encuentra en ésta de visita y que ha celebrado el vigésimo quinto aniversario de su consagración episcopal con una misa en la tumba de San Pedro, por lo que recibió las felicitaciones del Papa Pío, manifestó que él no había hablado con el Papa acerca de la campaña.

«Vamos a dar a los productores de películas una oportunidad de ver lo que pueden hacer»—declaró—«No queremos hacer quebrar el negocio de películas».

El prelado recalcó, sin embargo, que no ha de haber tolerancia con la indecencia en la escena. No vamos a arriesgarnos. «Vamos a permanecer organizados». En mi diócesis tenemos 650.000 firmas de adultos sin que hasta hora se haya solicitado a los jóvenes».

El Cardenal continuó:

«No nos gusta el tipo «Mae West». No pedimos a los productores de películas que presenten el tipo de Pollyana. La clase de películas en que aparecen Will Rogers, Janet Gaynor y Víctor Moore es lo que tenemos en la idea»

El Cardenal Mundelein dijo que el Obispo del Reich Ludwing Mueller director de la Iglesia Protestante Oficial Alemana hablaba simplemente para la galería cuando decía que la iglesia alemana debería separarse del Vaticano. No hay posibilidad de que esto se realice, declaró.

El Cardenal Mundelein hizo presente al Papa Pío que las condiciones en los Estados Unidos están mejorando gradualmente y esto animó mucho al Pontífice, según dijo, después de su audiencia.

El prelado de Chicago ofició en la misa ante la tumba de San Pedro, y fué en auto después hasta el castillo de Gandolfo, donde el Papa lo felicitó y le expresó su deseo que viviera para que pudiera celebrar su quincuagésimo aniversario.

El Cardenal Mundelein manifestó que el Papa había elogiado al Presidente Roosevelt, con quien el visitante de Chicago celebró una entrevista antes de venir a Roma.

EL SUBMARINO «CACHALOTE» SALIO PARA SAN DIEGO

PORTSMOUTH, New Hampshire, septiembre 25. (AP). El nuevo submarino «Cachalote» partió hacia San Diego, y hará escala en la Zona del Canal.

La actuación de la Liga en lo del Chaco

Se cree llegada la hora de que aquella entidad aplique el artículo XV

GINEBRA, septiembre 25. (AP.) —Un miembro del consejo de la Liga de las Naciones manifestó hoy a la Associated Press que ha llegado el momento de aplicar el artículo décimo quinto del convenio que autoriza que la comisión correspondiente formule recomendación para poner fin a la guerra del Chaco. Las principales delegaciones de la Liga se proponen crear una comisión análoga a la que entendió en las dificultades entre China y Japón con motivo de la Manchuria, pero hasta ahora tropiezan con dificultades. No se sabe si los Estados Unidos serán invitados a formar parte de la citada comisión.

APRUEBA EL GABINETE BRITANICO LAS DECLARACIONES DE EDEN

LONDRES, septiembre 25. (AP.) —El Gabinete, que celebró hoy consejo, aprobó la política expresada por el representante británico cerca de la Liga de las Naciones, capitán Anthony Sden, especialmente la parte en que manifestó que la Gran Bretaña no está dispuesta a aceptar nuevos compromisos en el continente. Se refiere esta última declaración a los deseos de varias naciones de que Inglaterra participe en un pacto que garantice la independencia de Austria.

GENERAL CORDOVA

Por ANTONIO ESCOBAR

He recibido un anonimo que dice: «¿Cuándo nos sirve usted más Generales como esos dos?»

No recuerdo haber puesto en esa mesa más que uno: D. Leopoldo O-Donnell, Duque de Tetuán. Sospecho que el autor del anónimo ha tomado por general al Conde de San Luis, a quien puse hace poco en letras de molde.

Para complacer a mi amable corresponsal, le serviré hoy dos Generales hermanos, Córdova (con v), el mayor de los cuales era un oficial muy instruido, a quien el Rey Fernando Séptimo, para premiar su adhesion politica, hizo Embajador en Prusia. Más tarde cuando vino la guerra civil carlista, fué enviado de General Jefe contra los carlistas. Se le quito el mando cuando se vió que no habia tenido el éxito rápido que se esperaba de él.

El otro habia nacido, como su hermano, en una ciudad de lo que es hoy República Argentina, era un hombre alto, ancho, vigoroso y bizco. Lo he visto muchas veces en el Salón de Conferencias del Congreso, donde conversaba con éxito, porque no solia hablar mas que de las cosas que sabia.

Era el único español que después de haber sido Ministro de la Guerra de la Monarquia —con el Rey Amadeo de Saboya —lo fué con la Republica del 73. Y cuando lo era tuvo que habérselas con el asunto de los oficiales de Artilleria que pidieron en masa la licencia porque se había admitido en el ejercito a un oficial de aquella Arma que el año 66 habia figurado en el alzamiento de unos sargentos en un cuartel de Artilleria.

Córdova negó la petición de los oficiales, con lo que la Artilleria se quedó sin oficialidad. Y a un amigo que le dijo a Córdova:

—Y ahora ¿como se las arregla usted con una Artilleria sin oficiales?

—Bastante mejor que los sublevados con una Artilleria sin cañones —respondió Córdova—.

Años antes de ser Ministro de la Guerra con la Republica, cuando la presidia Castelar, en 1863, habia sido General en Jefe de un ejercito enviado a Roma para ayudar al Papa Pio Nono, destronado por los republicanos. Se hizo simpático al Papa —creo que tenía algo de sangre andaluza— quien cuando Córdova termino su mision militar en Roma lo nombró Presidente de una compañia de ferrocarril organizada por el famoso Salamanca y que hizo la primera vía férrea de los Estados Pontificios.

Sobre lo de la sangre andaluza insistiré luego. Ahora tengo que decir que si este Córdova era maestro en organizar tropas, también lo era en mandarlas en los combates, gracias a una práctica comenzada en la primera guerra civil carlista. La transformación del ejército en tiempo de O-Donnell, transformación a la cual se debió el buen papel hecho por los soldados españoles en la guerra de 1859 contra Marruecos, fué debida, en gran medida a Córdova, qué fue uno de los Directores Generales, el de Infantería, si no recuerdo mal.

En politica era, probablemente, un escéptico, dispuesto a servir como Ministro de la Guerra, a todo el que se lo pidiese y mereciese ser servido. Y por esto fué Ministro de la Guerra con Narváez, ultra conservador, con Ruiz Zorrilla, liberal y con Figueroa, republicano.

Y era, ademas, en la vida privada, un hombre de mundo, de lo cual pueden enterarse los que tengan la suerte de leer un voluminoso libro que publico en los últimos años de su vida. Lamento no recordar el titulo de ese libro voluminoso, en que hay historias muy interesantes de muchas distinguidas familias de Madrid y de personajes importantes.

Recuerdo una historia que me interesó mucho y segun creo tanto le sucederá al que leyere, si conoce la Historia de España en el siglo diez y nueve.

Se trata de Narváez, el que fué amo de España a trechos. Al terminar la guerra civil, de la cual salió Brigadier, dijo un dia a Córdova, de quien era compañero y amigo, algo por este estilo:

—No he sacado de la Guerra Civil todo lo que esperaba. Estoy cansado del ejército y pienso en hacer una cosa, que será pedir el retiro y conseguir una administracion de correos en un punto de las Vascongadas cerca de la frontera.

Todo el que conozca la vida borrascosa, el carácter violento y la ambición politica de Don Ramón, se lo explicarán dificilmente en chancletas, gorro de terciopelo y zapatillas colocando cartas en rifas.

M.E.C.D. 2016

No publicaremos ningún trabajo que no sea realizado por nuestros fotógrafos, que estarán debidamente identificados con el carnet del Diario de la Marina

DIARIO DE LA MARINA

HABANA, MIERCOLES, 26 DE SEPTIEMBRE DE 1934

SUPLEMENTO DIARIO EN ROTOGRABADO; DE ACTUALIDAD MUNDIAL TELEFONO M-3775

MIEMBROS DEL "INFIELD", apreciados en un millón de pesos, que son los verdaderos responsables de que el Detroit se encuentre en primer lugar de su Liga. De izquierda a derecha aparecen, Owen, tercera base; Roger, torpedero; Gehringer, segunda base, y Greenberg, primera base. Todos estos jugadores han tomado parte activa durante la temporada sin perder un solo juego (Foto Wide World)

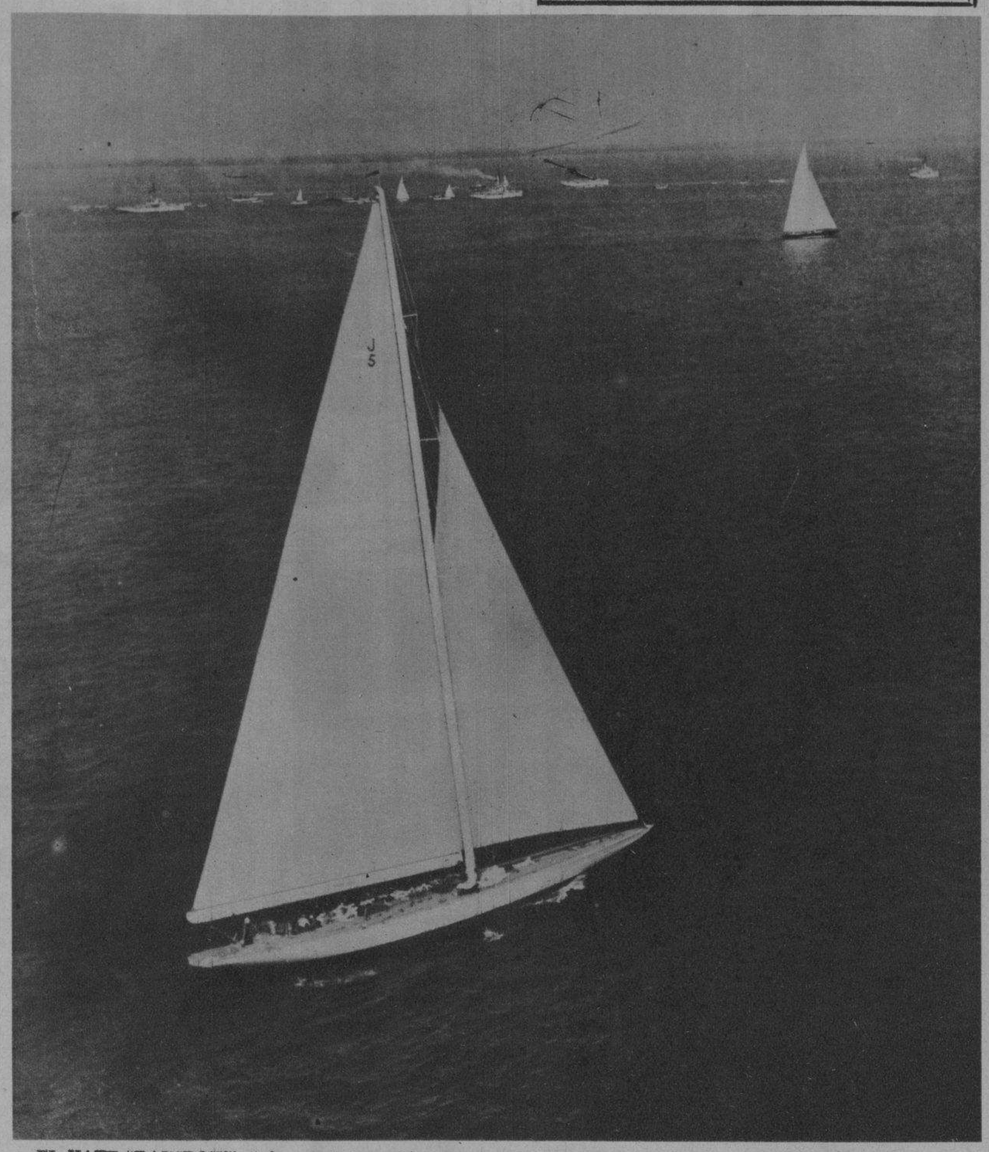

EL YATE "RAINBOW", defensor de los colores de los Estados Unidos en la famosa regata por la Copa América, ganó ayer la cuarta y última justa que le da posesión, una vez más en 83 años, del preciado trofeo. El "Endeavour", yate inglés que comenzó las regatas ganando dos seguidas, dió la sensación en un principio de que iba a ser el triunfador sin discusión, pero el yate americano, con su tripulación perfecta, logró anotarse cuatro triunfos consecutivos, aunque este último fuera protestado por Mr. Sopwith, timonel del "Endeavour". Un dato interesante: el barco americano costó al sindicato que lo construyó la cantidad de 50.000 dólares; el yate inglés salió a sus poseedores en la suma de 700.000 dólares. ¿Significa este detalle que los americanos sean mejores yatistas que sus ascendientes los ingleses? (Foto Wide World)

ALMUERZO-HOMENAJE ofrecido en la tarde de ayer, en el Hotel Inglaterra, por los cronistas socia'es de la prensa habanera al doctor Jorge Mañach y su distinguida esposa, la señora Margot Baños de Mañach, con motivo de haber sido nombrado tan connotado intelectual Director del diario "Acción". En la presente composición gráfica tomada antes de la colación, aparece el festejado en unión de amigos y periodistas que concurrieron al acto (Foto D. M.)

A BORDO del vapor "California", de la Panamá California Line, llegó ayer a nuestro puerto el señor Raúl Ross, gerente de la citada compañía de vapores. Aparece el amable caballero, señor Ross, en compañía de su distinguida esposa y bellas hijas (Foto D. M.)

EN EL VAPOR "Oriente", llegó ayer a esta capital el señor Henry Bruwet, manager del departamento exterior de la Columbia Pictures, compañía que administra en esta capital el señor Smith, quien aparece en esta foto en compañía del visitante, cuando acudió al muelle a darle la bienvenida (Foto D. M.)

EN EL AVION correo regular de México de la P. A. A., salieron ayer, rumbo a San Julián de Guane, en la provincia de Pinar del Río, los inspectores de la Secretaría de Comunicaciones, señores José Wen Maury y Victoriano García, quienes girarán una visita de inspección a la estación radiogoniométrica de la Pan American Airways, instalada en el aerodromo Isabel Rubio, el más occidental de la Isla (Foto D. M.)

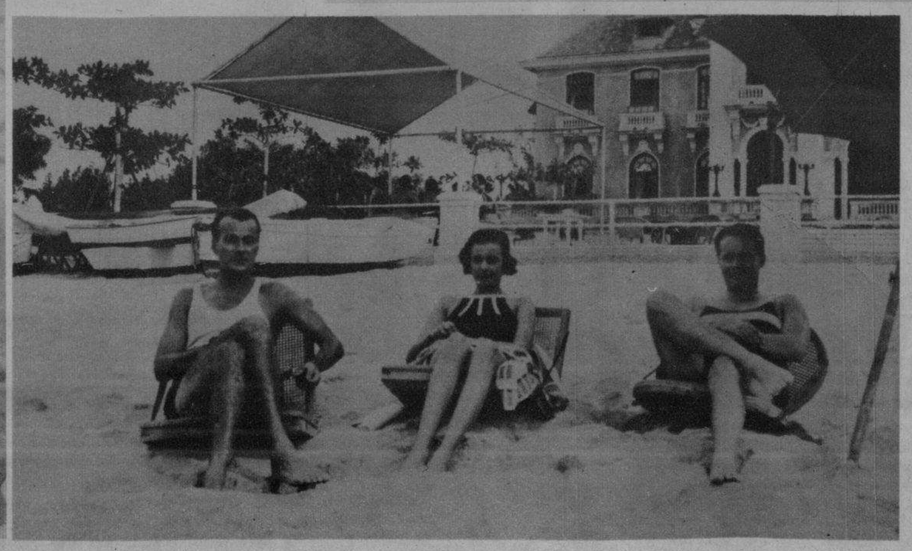

LA NIÑA Merceditas Llansó y del Barrio, celebró, con motivo de cumplir la fecha de su santo, una animada fiesta en los jardines de La Polar, acto al que concurrió la mayor parte de sus jóvenes amiguitas. Merceditas es hija del distinguido caballero doctor Enrique Llansó, decano de los abogados y secretario del Yacht Club (Foto Kindelán)

TOMANDO EL SOL de la playa, nuestro colaborador gráfico, logró esta instantánea, en la que aparece Su Excelencia el Embajador de los Estados Unidos en Cuba, Mr. Jefferson Caffery, la bella señorita Ena Senior, y el primer secretario de la Embajada norteamericana en la Habana (Foto D. M.)

M.E.C.D. 2016

RESURGE OTRA VEZ EL "AFFAIRE" LINDBERGH

REPORTAJE DE NUESTRA AGENCIA GRAFICA
DE LA WIDE WORLD

BERNARD R. HAUPTMANN, alemán que residió en los Estados Unidos durante once años, y a quien la policía le descubrió, escondido en su garage del Bronx, la suma de 13.750 dólares marcados y que resultaron ser los del rescate por el secuestro del hijo de Lindbergh. Aparece detrás de las rejas en la Jefatura de la Policía de New York (Foto D. M.)

VISTA DEL AUTOMOVIL perteneciente al plagiario B. R. Hauptmann, un alemán residente en los Estados Unidos, que secuestró al hijo del coronel Lindbergh, y a quien se le descubrió, escondido en el garage donde guardaba su máquina, la cantidad de 13.750 dólares. La policía hizo pesquisas no solamente en el referido garage sino que buscó en los forros del auto

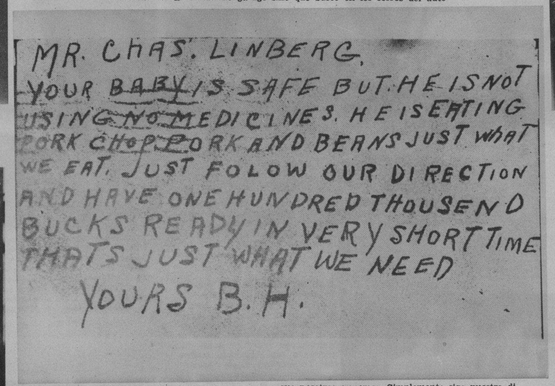

FACSIMIL DEL MENSAJE enviado al coronel Charles Lindbergh en el mes de marzo de 1932, fecha en que su hijo había desaparecido, robado por criminales sin conciencia. Dice así el mensaje: "Mr. Charles Lindbergh. Su "baby" está bien, pero no toma medicinas; está comiendo costillas de puerco y frijoles que es lo que nosotros comemos. Simplemente siga nuestra dirección y tenga listos cien mil dólares para muy pronto, que es justamente lo que necesitamos. Suyo B. H.". Estas últimas iniciales son las de Bernard Hauptmann, que se encuentra preso por el secuestro del hijo del infortunado "as" de la aviación

EN EL CENTRO DE ESTE grupo aparece Bernard R. Hauptmann, alemán de nacimiento, acusado con pruebas irrebatibles, del secuestro del hijo de los esposos Lindbergh. El plagiario es conducido a la Jefatura de la Policía por dos agentes de la autoridad

LOS ESPOSOS Lindbergh, enterados de la desaparición de su menor hijo —secuestro considerado como uno de los crímenes más espantosos de esta década—lanzaron mensajes a todos los ámbitos de la nación y fuera de ella. En esta foto aparece el coronel, en primer término, con su esposa detrás. Muestran ambos la desesperación en sus rostros (Foto A. P.)

FUE TOMADA ESTA FOTO cuando al secuestrador del hijo de los esposos Lindbergh le eran tomadas las impresiones digitales en la Jefatura de la Policía de la ciudad de New York

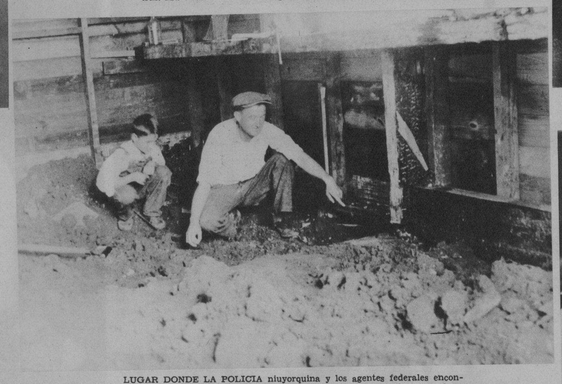

LUGAR DONDE LA POLICIA niuyorquina y los agentes federales encontraron los 13.750 dólares, producto del rescate que se le exigió al "as" de la aviación por su hijo, que más tarde apareció muerto, con el cráneo fracturado, entre unos matorrales cercanos a la residencia de los Lindbergh. El garage pertenece a un alemán nombrado Hauptmann, que guarda prisión

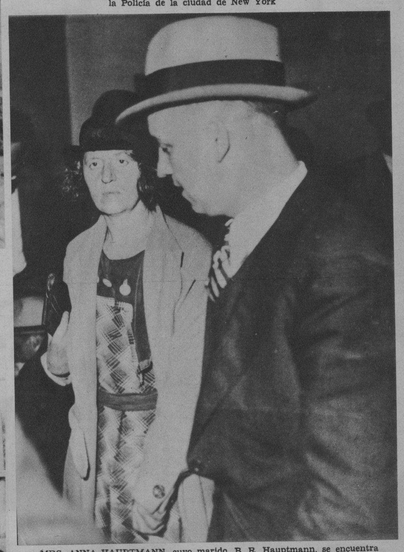

MRS. ANNA HAUPTMANN, cuyo marido, B. R. Hauptmann, se encuentra procesado en el caso del secuestro del hijo de Lindbergh, hecho ocurrido hace dos años. Aparece llena de pavor su alma y de miedo el rostro, ante el jefe de la policía de New York, donde fué interrogada por los agentes

CUANDO EL GRAN Charles Lindbergh, "as" de la aviación mundial, se enteró de que su hijo había sido encontrado muerto, sufrió, quizás, el dolor más grande de su vida. Aquí lo vemos al salir del buró de información que llevó hasta él la triste noticia, cubriéndose la cara con un pañuelo, temeroso de que la lente del fotógrafo recogiera para siempre su rostro adolorido (Foto I. N. S.)

LA MULTITUD apostada frente a la estación de la policía, situada en la calle Greenwich, al enterarse que el secuestrador, o uno de los secuestradores del hijo del matrimonio Lindbergh, había sido arrestado

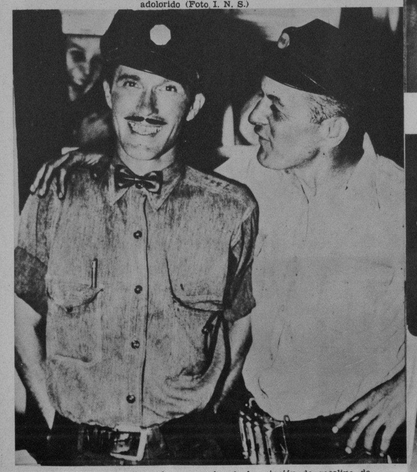

JOHN LYONS y Walter Lyle, encargados de la estación de gasolina de Warner Quinlan, situada en la calle 127, esquina a Lexington Avenue, en New York, donde Hauptmann dió un billete oro para pagar diez galones de gasolina. Lyle, que fué el que hizo el cobro, entró en sospechas y apuntó el número de la matrícula del auto de Hauptmann en el mismo billete. Por la mañana fué llevado el dinero a la policía, que, al chequear el correspondiente dígito, constató que era de la misma emisión ofrecida por los padres del niño secuestrado y los plagiarios

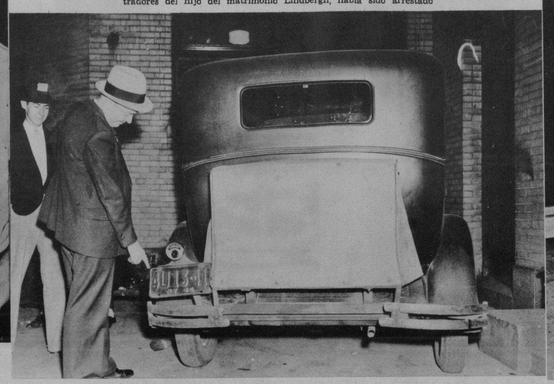

AUTOMOVIL EN EL QUE B. R. Hauptmann, secuestrador del hijo del coronel Lindbergh, viajaba cuando se detuvo en un garage a tomar gasolina, pagando con diez dólares marcados los diez galones con los que llenó su tanque, dinero que sirvió de pista a la policía

EL ALEMAN Hauptmann, secuestrador del hijo del coronel Lindbergh, aparece en esta escena cuando era fotografiado en la Jefatura de la Policía de New York, con el fin de que en dicho lugar quede constancia de sus señas personales más importantes

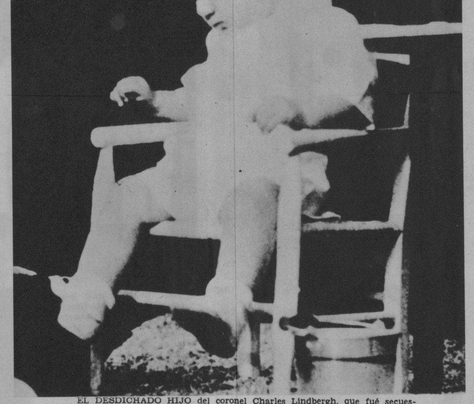

EL DESDICHADO HIJO del coronel Charles Lindbergh, que fué secuestrado por unos malvados, habiéndose encontrado su cadáver, después de muchas pesquisas, con el cráneo destrozado en unos matorrales cercanos a la casa donde vivían sus padres

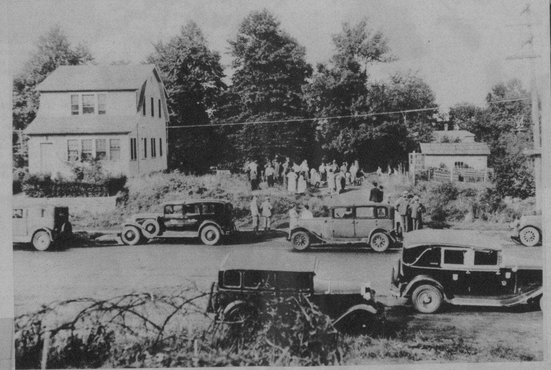

EN LA FOTO MOSTRAMOS, a la derecha, el garage de Bernard R. Hauptmann, situado en el número 1279 Este y calle 22, en el barrio del Bronx, donde los agentes federales y policías de la ciudad de New York, recobraron 13.750 dólares del dinero ofrecido por el coronel Lindbergh para el rescate de su desgraciado hijo. A la izquierda, en la casa de madera, se encuentra el hogar de Hauptmann, un alemán residente en los Estados Unidos desde hace once años, preso y acusado por el secuestro

EL DR. JOHN F. CONDON, el famoso "Jafsie" en el caso del secuestro del hijo de los esposos Lindbergh, quien entregó a los secuestradores la suma 50.000 dólares por el rescate de la infeliz criatura. Aquí lo vemos—el anciano de la izquierda—conferenciando con el coronel H. Norman Schwartzkopf, jefe de la Policía de New Jersey, cuando el doctor Condon acudió a la estación de la Policía de Greenwich a identificar a Hauptmann, uno de los secuestradores de Lindbergh Jr.

EL DETECTIVE James Finn, perteneciente a la jefatura de la policía de New York, quien estuvo permanentemente designado para investigar en el hasta ahora oscuro caso del secuestro del hijo del coronel Lindbergh. Mr. Fin está considerado como uno de los más sagaces detectives de los EE. UU.

M.E.C.D. 2010

EL CLUB DEPORTIVO VIZCAYA, que el pasado domingo celebró un interesante juego de foot-ball contra el club de La Borla Imperial, perdiendo el match, que fué en extremo reñido e interesante, con anotación de 2x1

LOS COMPONENTES del equipo deportivo La Borla Imperial, que el domingo pasado, en movido e interesante juego, derrotó al Deportivo Vizcaya, con anotación de dos por una. En el centro de esta interesante fotografía aparece el señor Cantele, Presidente del Club, y el señor Pérez, manager del equipo. Luce su garbo la señorita Díaz, madrina del equipo (Foto D. M.)

LA INSTANTANEA DE LA SUERTE

ESTA FOTO PERTENECE a la ciudad de la Habana, y la joven que aparece marcada con el círculo es la agraciada con el obsequio de la REAL SILK, debiendo pasar por la oficina de dicha Compañía, Bernaza número 3, frente al Parque de Albear, a fin de recoger su regalo. Al personarse debe llevar el Rotograbado del DIARIO DE LA MARINA, único medio que tendrá para identificarse (Foto D. M.)

EN LUNA PARK tuvieron efecto el pasado domingo varios juegos de football que revistieron mucho interés. Aquí dejamos constancia del interesante partido celebrado entre los de La Borla Imperial y Deportivo Vizcaya, que ganaron los primeros con anotación de 2x1 (Foto D. M.)

EL DIA 21 DE LOS CORRIENTES el pitcher Paul Dean, hermano del celebrado "Dizzy", perteneciente al "staff" de jugadores del San Luis, que dejó a sus contrarios, los componentes del Brooklyn, en cero carreras y cero hit (Foto Wide World)

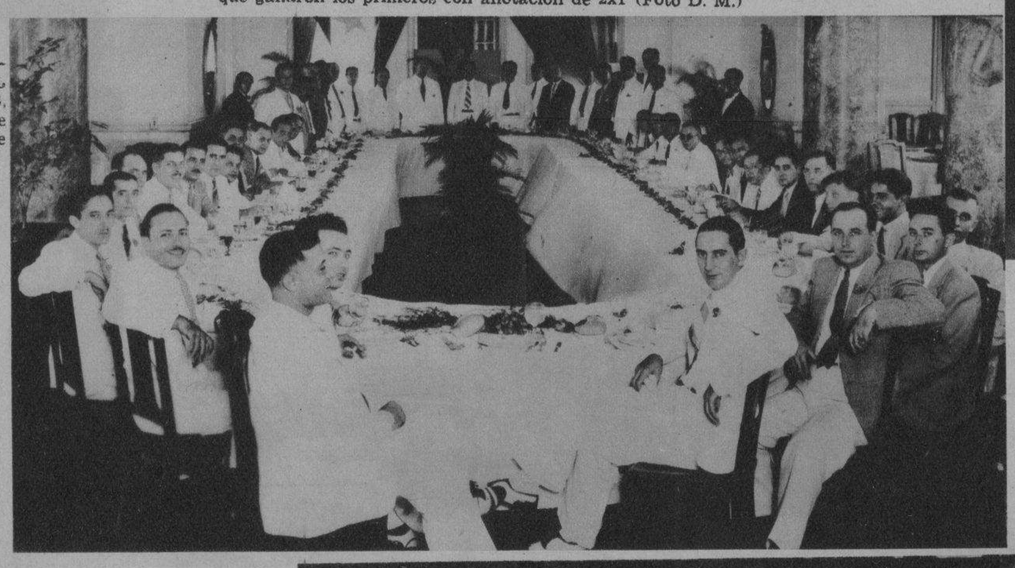

LOS MIEMBROS de la Asociación de propietarios de Bazares de ropa hecha, celebraron recientemente un almuerzo de confraternidad y acercamiento. Este acto tuvo lugar en el Hotel Bristol, y durante el mismo reinó la más cordial de las camaraderías (Foto D. M.)

EL SEÑOR Claudio Conde, conocido hombre de negocios de esta capital, embarcó últimamente rumbo a España en compañía de su hermano el Rvdo. Luis Conde y Conde, que acababa de llegar a la Habana procedente de Tampa. La foto muestra a distinguidas personalidades que acudieron al muelle a despedir a los hermanos Conde (Foto D. M.)

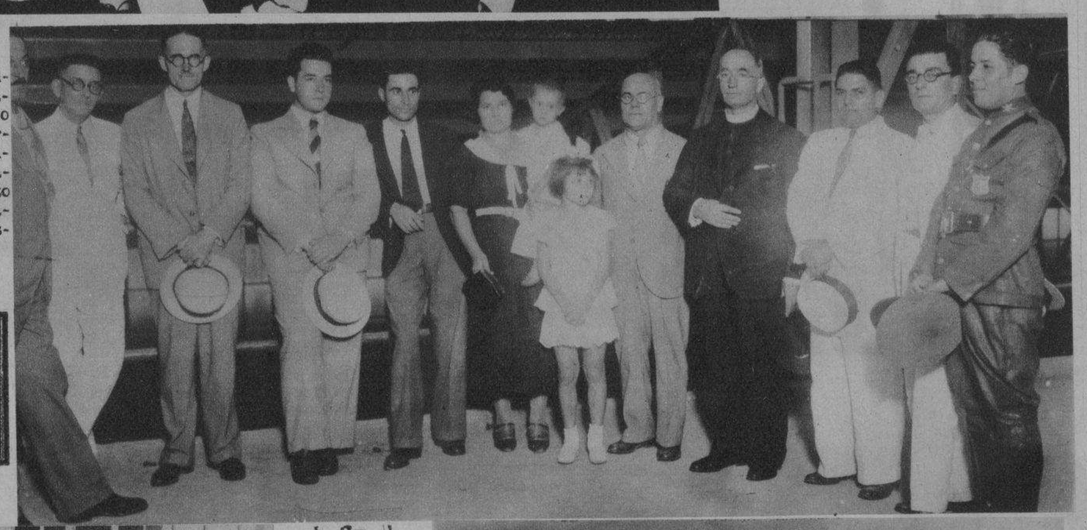

LA GENIAL BERTA SINGERMAN aparece en una de las calles de México documentándose con uno de los vendedores ambulantes de la Ciudad de los Palacios para estudiar los típicos pregones vernáculos. Berta Singerman actúa en la referida capital con gran éxito (Foto D. M.)

UN DISTINGUIDO miembro de la carrera consular, el señor José Manuel González, Cónsul General de Cuba en Rotterdam, Holanda, ha embarcado rumbo a su destino. Con el funcionario aparecen su esposa, la señora Clara Luisa López de González, y su hija, la señorita Melba Aurelia González (Foto D. M.)

Aunque al principio NO CONSEGUÍA ATRAERLO

HERMOSOS labios cautivan, pero han de tener ese radiante color natural de salud. Ningún hombre sueña casarse con una mujer con labios pintorreados. No arriesgue parecer así. Para dar a sus labios ese tono lozano, juvenil, que los hombres admiran, use Tangee. No es pintura.

DE ANARANJADO CAMBIA A ENCARNADO

Al aplicarse Tangee, usted nota—con sorpresa—que cambia de color. Su tono anaranjado se vuelve rosa del preciso matiz que más armoniza con su rostro. Tangee se adapta tan perfectamente en sus labios, que el nuevo color que les imparte parece de sus labios mismos. No hay la mínima indicación de esa capa espesa y grasienta que dejan los lápices comunes, a base de pigmento. Tangee es a base de cold cream, que suaviza y protege. Dura más y es permanente. Viene también en tono más obscuro—el Theatrical—especial para uso profesional y nocturno.

SIN TOCAR—Los labios sin retoque casi siempre parecen marchitos y avejentan el rostro.

PINTADOS—¡No arriesgue usted parecer pintada! A los hombres desagrada ese aspecto.

CON TANGEE—Se aviva el color natural, realza la belleza y evita la apariencia pintorreada.

NUEVO—El polvo Facial Tangee también cambia de matiz al aplicarse. Armoniza con su rostro; y le da admirable tersura evitando que aparezca polvoriento. Viene en los seis matices más usuales—y tres tamaños. SB

El Lápiz de Más Fama
TANGEE
EVITA ASPECTO PINTORREADO

M.E.C.D. 2016