1 A SECCION 1

SERVICIO DE ASSOCIATED PRESS. Esta queda autorizada para usar nuestro servicio y noticias de información.
HILO DIRECTO CON NUEVA YORK

DIARIO DE LA MARINA

El DIARIO DE LA MARINA es el periódico más antiguo de Cuba. Fué fundado en el año mil ochocientos treinta y dos.
SERVICIOS ESPECIALES DE ESPAÑA

1 A SECCION 1

AÑO CIENTO DOS.—NUM. 239 | ACOGIDO A LA FRANQUICIA POSTAL | LA HABANA, DOMINGO, 23 DE SEPTIEMBRE DE 1934.—SANTOS LINO Y TECLA | TIEMPO PARA HOY: BUENO. | PRECIO: 5 CENTAVOS

HEMEROTECA MUNICIPAL - MADRID -

EL MARTES SERA DESMILITARIZADO EL RESTO DE LAS ALCALDIAS, ANUNCIA EL DR. PELAYO CUERVO

El Secretario de Gobernación, el Jefe de Policía y el Jefe del Estado conferenciaron ayer

Se guarda reserva sobre los nombres de la Oficialidad de la Policía que ha sido dejada cesante, y sobre sus sustitutos. Se crearán 400 nuevas plazas. Crédito de nueve mil pesos

EN Palacio tuvo efecto ayer una larga e interesante conferencia entre el Presidente de la República, el Secretario de Gobernacion, doctor Pelayo Cuervo y el Jefe de la Policía Nacional, teniente coronel Pedraza.

Al terminarse aquélla, los reporters se acercaron al Jefe de la Policía demandando noticias:

El teniente coronel Pedraza informó que había tratado de las cesantías recien decretadas entre la oficialidad del Cuerpo que comanda, así como de los candidatos a la correspondiente sustitución.

—Los nombres de esos candidato?—preguntaron los periodistas.

El teniente coronel Pedraza se abstuvo de mencionarlos, guardando al respecto reserva absoluta.

—¿Entonces, los de los cesanteados?

Tampoco fué explícito el Jefe.

Pero se refirió a la solicitud hecha al Presidente de los créditos necesarios para el equipo de los hombres a sus órdenes.

Dijo también el Jefe que le había dado cuenta al Presidente sobre las medidas adoptadas para la anunciada concentración comunista en el Parque de Trillo.

EL SECRETARIO CONFIRMA:

Cuando concluía sus informes el teniente coronel Pedraza, abandonaba el Despacho Presidencial el Secretario de Gobernación, doctor Pelayo Cuervo.

Al punto le abordaron los reporters.

El Secretario confirmó las noticias ofrecidas por el Jefe de la Policía, ratificando las cesantías de oficiales policíacos y la designación inmediata de sus sustitutos.

Pero el doctor Cuervo adoptó la misma actitud del teniente coronel Pedraza. Es decir, no quiso lanzar un solo nombre a la voracidad de los reporters. Ni de cesanteados ni de sustitutos.

Añadió el Secretario que el crédito de nueve mil pesos para el Cuerpo se empleará en mejorar el equipo existente y adquirir otro nuevo para las cuatrocientas plazas de Vigilantes que aumentarán las fuerzas disponibles de la Policía.

Luego el doctor Pelayo Cuervo manifestó que el Presidente había firmado ayer los decretos nombrando los Alcaldes designados por el Consejo del viernes para Pinar del Río, Morón, San José de las Lajas y Artemisa.

Dijo que el Consejo en la sesión del martes procederá a desmilitarizar las restantes Alcaldías de la República.

Y aquí terminó el reportaje al Secretario de Gobernación.

IMPRESIONES

QUE el turismo es una de las fuentes de riqueza más saneadas de este país es cosa que nadie pone en duda.

Una fuente natural de la que nadie, hasta ahora, se ha ocupado con exceso.

Cierto, sí, que hemos gozado de una Comisión Nacional de Turismo que, en otros tiempos, hizo lo que pudo, y ahora no hace nada.

Pero la labor de ese organismo burocrático no puede reputarse de labor intensa y nacional pro turismo. De ahí que surgiera el "Comité de Acción Turística de Corporaciones Económicas y Fuerzas Vivas de Cuba", organización integrada por todos los que tienen algo que perder si los turistas no vienen, antítesis de los que ostentan hoy la representación de este negocio, que algo tienen que ganar, (el sueldo), vengan o no los turistas.

Este **Comité de Acción** ha movilizado a los elementos más valiosos de nuestro mundo económico con el fin de que cuanto ataña al turismo esté orientado, dirigido y controlado por los que tengan un interés, directo o indirecto, en las periódicas migraciones a nuestro país de las golondrinas norteñas.

El **Comité de Acción** ha hecho suyo el proyecto de Comisión de Turismo, que hubo de concebir la Comisión Arbitral que fué designada por el señor Presidente de la República y está compuesta por los señores Rafael Palacios, Manuel Dorta Duque y Agustín Agüero.

Este proyecto fué presentado a la aprobación del Sr. Presidente el 8 de Agosto último y —según nos comunica el señor González Rodríguez, secretario del Comité de Acción Turística—"condensa las aspiraciones de las clases representadas por ese Comité".

Si es así ¿por qué no se aprueba inmediatamente para que se unifique el anquilosado e inútil organismo?

¿Por ventura es lógico que el porvenir de la tercera industria cubana ceda a los intereses particulares de un individuo? ¿No resultaría más inteligente, si no se quiere lastimar en esa persona a la clase respetable de los que encontraron quinina en la última Revolución, el sembrarlo en otro capítulo del presupuesto?

Y conste que no nos referimos a ningún miembro de la actual Comisión Turística, sino al que realmente, por razones sobrado conocidas, se aferra (¿y cómo no?) a que las cosas sigan como van. Como van, si es que van de algún modo...

Estamos ya a fines de Septiembre. La temporada invernal a las puertas. La industria y el comercio listos para proveer de recursos e insuflar energías a lo que debe ser un organismo dinámico y es hoy cosa muerta o, peor, moribunda. Ello, no obstante, la Comisión ahí está: firme como una roca y desafiando las iras de los habitantes de esta fidelísima ciudad. Ella, que podría ser el mitológico argonauta que recabase para Cuba esos vellocinos de oro que volando se van hacia otras tierras, ahí yace convertida en la heredad de un buen señor, del cual podría decirse que la ida de Machado de Cuba quedó neutralizada viniendo él del extranjero.

Pero pésele al buen mandador de quinina, la Comisión se reorganizará como lo piden las instituciones nacionales.

Porque Mendieta será un poco lento, pero es seguro.

UN AVIADOR SE ARROJARA DE NUEVE MIL PIES CON PARACAIDAS, EN ORIENTE

SANTIAGO DE CUBA, septiembre 22. (DIARIO. Habana.—Salvador Fernández de Haro, ex-oficial de la Legión Extranjera francesa, aviador, de nacionalidad española, valiente paracaidista, hará próximamente en ésta una exhibición, dejándose caer de una altura de nueve mil pies.—García, Corresponsal.

EXIJA el SUPLEMENTO en ROTOGRABADO y la SECCION de MUÑEQUITOS en COLORES con esta EDICION

EL PROXIMO MARTES SE ABRIRAN LOS PAGOS A LOS EMPLEADOS PUBLICOS

Los pagos del mes de septiembre a los empleados públicos comenzarán el próximo martes día 25, según nos informó ayer el Contador Central de Hacienda.

En días pasados circuló la especie de que ayer, sábado, se iban a efectuar dichos pagos, cosa que resultaba imposible de realizar por encontrarse la Contaduría Central muy atareada con las situaciones de fondos del mes de atraso que pagó recientemente el Estado.

CUATRO DELINCUENTES TRATARON DE ASALTAR UN BANCO

ARRESTADOS TRES DE LOS ASALTANTES

Fueron sorprendidos en la Sucursal del Banco de Boston, de Galiano entre Salud y Reina

ESTA madrugada, después de las dos, varios individuos intentaron asaltar la Sucursal del First National Bank of Boston, establecida en Galiano entre Salud y Reina, evitando que se consumara el hecho la oportuna intervención de la Policía Nacional y las perseguidoras de ese Cuerpo, persiguiéndose, de manera espectacular a los asaltantes, siendo detenidos tres de ellos y continuándose la persecución de uno más que, al parecer, se encuentra oculto por los alrededores.

Los capitanes de la Tercera y Quinta Estaciones de Policía, A. Medina y Miguel Angel Rodríguez, tuvieron noticias dignas de crédito de que un grupo de malhechores había penetrado al interior de la sucursal del citado Banco con el propósito de apoderarse del dinero y valores que en él se guardaban, habiendo entrado por una escalera de una de las casas contiguas al repetido Banco, llegando a la azotea y de ahí al lugar de su objeto.

Inmediatamente dieron aviso a las perseguidoras de la Jefatura de Policía, por medio del radio, acudiendo varias de ellas, entre las que se encontraban las números 10 y 14, con el siguiente personal: Vigilante 2489, H. Barrios; 1085, I. Rosillo; 2476, A. Díaz; 2369, R. Alvarez; 942, P. Acea, y 511, P. Pérez, al mando del sargento A. González, acudiendo también el teniente Rogelio Cruz, de la Quinta Estación con la reserva de la misma y la reserva de la Tercera Estación.

Fueron distribuídas las fuerzas convenientemente por la manzana correspondiente a las calles Galiano, Salud, Rayo y Reina, tomándose algunas azoteas colindantes. Cuando se hacían esos preparativos se oyeron varios disparos, que según estima la Policía fueron hechos por los asaltantes, repeliendo la agresión, sin que hubiera heridos.

En vista de ello, a pesar de la oscuridad reinante, la Policía, que estaba armada de revólvers, armas largas y ametralladoras de mano, se dirigió al sitio de donde habían partido los disparos, o sean las azoteas contiguas al Banco, emprendiendo la persecución de los malhechores, logrando arrestar a tres de ellos y conduciéndolos a la Quinta Estación donde manifestaron nombrarse, Enrique García García, más conocido por «El Montañés», de España de 52 años, vecino de Manrique 154. Manuel García Fernández, de la Habana de 19 años, residente en el Mercado de Tacón, —Plaza del Vapor—y al que se conoce por «Musita», y Antonio García Valdés, a quien llaman «Ñico el Calvo», de la Habana, de 30 años, domiciliado en Luyanó 98.

Los tres se abstuvieron de hacer manifestación alguna con respecto al hecho.

Sobre la azotea del edificio del Banco la Policía ocupó una pata de cabra, una linterna, una mandarria pequeña, varios pinceles dos mordazas, una pluma fuente linterna, varios tornillos, un extractor de tornillos que se utiliza para aplicarlo en la combinación de la caja fuerte para hacer saltar la combinación de la misma y una soga de grandes dimensiones para bajar de la azotea al Banco.

Debido a la oscuridad en el interior del edificio y de la barriada, se ignora el número de sujetos que tomaron parte en los hechos, pero estima la Policía que fueron cuatro, por lo que ha continuado durante el resto de la madrugada la vigilancia en todos aquellos contornos para capturar al que supone pudo evadir la persecución y que puede haberse escondido en alguna de las repetidas azoteas o en alguna casa o en cualquier otro lugar apropiado.

También se ignora si han violentado alguna puerta. La Policía, a pesar del registro practicado en todos los alrededores, no ha ocupado arma alguna, encontrándose toda la barriada absolutamente llena de curiosos, teniendo necesidad la Policía de proceder a su desalojo.

Los agentes de la autoridad siguen sus pesquisas, también, para determinar si los frustrados asaltantes pueden tener algún cómplice o encubridor en el hecho.

A la policía declaro el empleado del Banco, Elias Rodríguez, que presta servicios de vigilancia durante la noche, que encontrándose prestando sus servicios en el edificio oyó ruidos por las azoteas, y se dirigió al fondo viendo cuando cinco individuos bajaban al patio, por lo que dió aviso al Sargento González, del servicio de perseguidoras, quien con las que hemos mencionado y el personal completo acudió inmediatamente al igual que el resto de la fuerza pública que tomó parte en la persecución y captura de los acusados.

EL BARCO GEMELO DEL «MORRO CASTLE» FUE INSPECCIONADO AYER

NEW YORK, septiembre 22. AP.—Un grupo de ayudantes de Francis W. H. Adams, Jefe del Buró Criminológico de la Oficina del Fiscal de Distrito, pasó una hora y media a bordo del "Oriente", buque gemelo del "Morro Castle". Adams dijo que estaba familiarizándose con el barco, a fin de comprobar las declaraciones de los testigos.

Un individuo fué muerto de una puñalada

El agresor se dió a la fuga. Declaró una mujer que habían sostenido una riña a cuchillo

EN las últimas horas de la tarde de ayer, de una certera puñalada fué muerto Galo Hernández González, de 25 años de edad, vecino de Arroyo Apolo, a manos de un sujeto nombrado Pedro Valdés, más conocido por «El Chino», vecino de Belascoaín número 86.

Galo Hernández fué agredido en Belascoaín entre Estrella y Maloja, frente a la Escuela de Artes y Oficios, en los instantes en que transitaba por dicho lugar «El Chino» le salió al encuentro y le infiiró una tremenda puñalada en el pecho, produciéndole la muerte instantáneamente, dándose acto seguido a la fuga.

El vigilante 535 expuso que viajaba en un tranvía por dicho lugar cuando vió caer al pavimento, herido, a Hernández. Se apeó del vehículo y procedió a auxiliar al herido y a conducir detenida a una mujer nombrada Julia Rosa Rivas Villafranca, vecina de Belascoain 86, la cual estaba junto a aquél.

También fué detenida una joven nombrada Estela Machado Cepero, por ser testigo presencial del hecho.

Julia Rosa Vivas declaró que ella era amiga íntima de Pedro Valdés, y que por la tarde se presentaron en su casa el que resultó muerto y otro individuo más, preguntándole por Pedro, marchándose al decirles ella que no estaba.

Minutos después vió entrar en su domicilio a Pedro Valdés con sus ropas manchadas en sangre, desapareciendo después. Entonces ella salió al portal, viendo en el suelo herido a Hernández. Estimando que el autor del hecho lo haya sido el referido Pedro, en riña con su víctima.

Estela Machado afirmó no haber visto nada, así como que no conocía a los actores de este drama.

Poco después concurrió a Emergencias la señora Concepción González, vecina de Monte 362, identificando el cadáver como el de su hijo Galo Hernández.

El cadáver fué entregado a la autora de sus días, con la obligación de presentarlo en el Necrocomio en la mañana de hoy.

Por la policía se busca activamente a «El Chino», el cual aún no ha sido habido.

Créese que el suceso sea motivado por cuestión de faldas, asegurándose que Pedro Valdés tenía celos de su víctima.

SE PRESENTO EL MATADOR

En la Octava Estación de Policía, hizo su presentación anoche, Pedro Valdés Campos, natural de la Habana, mayor de edad y vecino de Belascoaín número 86, por estar acusado de ser el autor de la muerte del joven Galo Hernández.

Expuso Valdés Campos, que Galo Hernández, le había exigido la suma de cinco pesos, negándose él a entregárselos, por lo que tuvieron una disputa en el curso de la cual, con un cuchillo le infirió una puñalada a su contricante.

Pedro Valdés Campos, fué remitido al Vivac, a la disposición del Juez de Instrucción correspondiente.

Ganaron la huelga los obreros textiles norteamericanos, que volverán al trabajo mañana, lunes

Los huelguistas de la industria textil norteamericana ganaron la huelga que sostuvieron y aquí se les vé cuando ejecutando piezas populares y bailando, obstruían la vuelta al trabajo a sus compañeros. Los obreros volverán al trabajo mañana lunes. (Véase información complementaria en la página de cables.

El Presidente de la República estuvo a punto de lesionarse al chocar anoche su automóvil

Su auto se precipitó sobre un ómnibus que estaba detenido y con todas las luces apagadas

EL Presidente de la República fué protagonista anoche de un accidente que pudo ocasionarle lamentables consecuencias.

A las nueve y media, cuando el Jefe del Estado regresaba a Palacio desde su finca de Hoyo Colorado ocurrió el suceso.

En la carretera, cerca de la finca «Carolina», pocos minutos antes de llegar a Arroyo Arenas, un chofer imprudente había atravesado en el camino el ómnibus de que es conductor.

Debido al impulso que llevaba el automóvil del Presidente, a la oscuridad del sitio y a carecer de señal el ómnibus que denunciase su presencia, se produjo el choque, que pudo ser violentísimo y de resultados imprevistos, si la habilidad del chofer del Jefe del Estado y su extraordinaria sangre fría, no hubieran intervenido oportunamente para evitarlo.

Ello sin embargo no salvó a la máquina presidencial de sufrir algunos desperfectos de consideración en el guarda fango y otros sitios de la carrocería.

El Jefe del Estado viajaba con el Fiscal del Tribunal Supremo, doctor Miguel Suárez, y los ayudantes comandante Franco Granero y capitán Viera.

Todos los ocupantes del auto del Jefe del Estado resultaron ilesos.

NIEGANSE A ABANDONAR LOS CARGOS

SANTIAGO DE CUBA, sept. 22.— Los empleados de Sanidad de Baracoa, niéganse a abandonar los cargos a pesar de estar cesantes, siendo de filiación conservadora, sustituídos por nacionalistas; se rumora que los soldados ocuparán el Departamento.
Corresponsal.

SUMARIO DE ESTA EDICION

Páginas

Anuncios Clasificados 18-19
Barcos que se esperan 10
Cables 20
Cables de España 13
Caricatura. (Por Mariano Miguel) 3
Cartel del Día. (Teatros y Cines) 7
Católica. (Cultos para mañana) 17
Columna Editorial 3
Consejo de Secretarios 2
Crónica Habanera. (Social) 5-7-9-11
Crucigramas 4
Defunciones 10
Escenario y Pantalla. (Crítica) 6
Estado del Tiempo 9
Farmacias de Turno 4
Gacetillas 6
Guanabacoa al Día 10
Habaneras 4
Hacienda 3
Lonja del Comercio 16
Matanceras 4
Mercantil 16
Municipio 11
Música y Músicos 7
Noticias de los Juzgados de Primera Instancia. — Vida Civil 8
Obras Públicas 3
Palacio 3
Pasajeros por la vía aérea .. 9
Política 17
Puerto 10
Sanidad 3
Secretaría del Trabajo 4
Sociedades Españolas 8
Sports 14-15
Telegráficas 17
Tribunal de Sanciones 4-10
Tribunal Supremo 10
Universidad 3
Viboreñas 10

LECTURAS:

Armonías, (por Gustavo E. Urrutia) 2
«Con los ojos abiertos», (por Domingo Romeu) 12
Crespón en el azul, (por Mercedes Valero de Cabal) .. 13
De Día en Día, (por Tartarín de Tarascón) 12
Fechas de América, (por M. R. Maribona Viña) 2
La Cubanidad negativa de Martí, (por R. Infiesta) .. 12
La iniquidad de las terceras subastas 3
Locura en lucidez, (por Nilo Picasso Cossío) 12
Los nuevos vándalos, (por L. Ichaso) 13
Meditando, casi, (por Alfonso E. Páez) 20
Un día en New York, (por Walter R. Douglas) 20
Una semana de historia del mundo, (por Juan Luis Martín) 12

El Gobierno se preocupa por los obreros

Los reglamentos de transporte terrestre y de accidentes del trabajo se pondrán en vigor

LA entrevista, varias veces aplazada, entre el Presidente de la República y la comisión de obreros portuarios tuvo efecto ayer al mediodía.

El Jefe de la Nación recibió a los comisionados, departiendo con ellos largo tiempo.

Los obreros reiteraron al Presidente sus peticiones, contenidas en el Memorándum que obra en poder del primero desde hace días.

El Presidente les respondió que había tenido la oportunidad de conocerlas y estudiarlas, prometiéndoles hacer justicia, ya que tanto él, como su Gobierno se mostraban vivamente interesados en los problemas del proletariado, razón por la cual se afanaba por darles inmediata solución, siempre con un sentido equitativo, ya que el obrero constituye en Cuba un respetable núcleo aspirante a un mejoramiento al que el Gobierno estaba obligado a contribuir con leyes de defensa y previsión.

El Jefe del Estado prometió a la comisión, respondiendo a una solicitud que antes de que el presente mes finalice estarán en vigor el Reglamento de Transporte por Carreteras y el de Accidentes del Trabajo.

A otra solicitud de los comisionados el Presidente dió las órdenes necesarias para que fuese conmutada la pena de un obrero condenado a sesenta días de arresto.

La comisión se despidió del Jefe del Estado visiblemente satisfecha de la entrevista.

Al abandonar el despacho presidencial los comisionados informaron a los periodistas que entre las promesas del coronel Mendieta está la de que las obras públicas demandadas por Santiago de Cuba serán prontamente iniciadas.

El arrendamiento de los terrenos en la Zona Franca

Son propiedad del Estado y pueden ser arrendados hasta 150,000 m. cuadrados

LA Gaceta Oficial de ayer, día 22, inserta el decreto-ley Núm. 503, relativo a arrendamientos de terrenos del Estado en la Zona Franca del Puerto de Matanzas, los cuales quedarán separados del territorio de dicha zona.

Dice así la parte dispositiva de la mencionada resolución:

Artículo 1.—Se autoriza al Consejo de Administración de la Zona Franca del Puerto de Matanzas para que, de los terrenos propiedad del Estado que le fueron destinados en el artículo segundo del decreto-ley número 490 de 14 de septiembre de 1934, pueda dar en arrendamiento hasta ciento cincuenta mil metros cuadrados con la situación y linderos que señale, para el establecimiento de industrias no sujetas a las disposiciones del referido decreto-ley.

Artículo II.—Los terrenos que en virtud de la autorización concedida en el artículo anterior dé en arrendamiento el Consejo de Administración de la Zona Franca del Puerto de Matanzas, quedarán separados de los que constituyen la referida Zona Franca fuera de su territorio y de sus verjas o muros aduanales.

Artículo III.—Los contratos de arrendamiento que a virtud de la autorización concedida en el presente Decreto-Ley, otorgue el Consejo de Administración de la Zona Franca del Puerto de Matanzas, se celebrarán por un término no mayor de cincuenta años rigiendo durante toda su vigencia los precios establecidos en el número dos del Inciso (i) del Artículo VI de Decreto-Ley 490 de 1934.

Artículo IV.—Las industrias que se establezcan en los terrenos que a virtud de lo dispuesto en el presente Decreto-Ley dé en arrendamiento el Consejo de Administración de la Zona Franca del Puerto de Matanzas quedarán sujetas a las disposiciones generales de las industrias establecidas en cualquier otro territorio de la nación; pero no a las que establezca el Decreto-Ley número 490 de 1934.

Artículo V.— En los contratos que otorgue el Consejo Administrativo de la Zona Franca del Puerto de Matanzas para arrendamiento de los terrenos referidos, se establecerán todos los pactos, términos, cláusulas y condiciones que acuerden y convengan con los arrendatarios y que sean propios de los documentos de esa índole.

Artículo VI.—Las rentas que produzcan los terrenos arrendados a virtud de lo dispuesto en el presente Decreto-Ley se considerarán comprendidos en el inciso 7 del Apartado segundo del artículo VIII del Decreto Ley 490 de 1934.

Atículo VII.—Se derogan cuantas leyes, decretos, decretos-leyes, órdenes y disposiciones se opongan a lo establecido en el presente Decreto-Ley, que comenzará a regir desde su publicación en la «Gaceta Oficial» de la República.

REUNION PRO PATRONATO DE TURISMO EN GUANABACOA

Anoche se reunió el Comité Gestor en el Casino Español de Guanabacoa, bajo la presidencia del doctor Rufo López Fresquet, tomando, entre otros importantes acuerdos, el de solicitar la cooperación de la Cámara de Comercio local, de la Asociación de Propietarios, Comerciantes e Industriales de Guanabacoa y demás sociedades de la población, para que, unidas todas, logren que el Patronato de Turismo de Guanabacoa sea en breve una realidad, y q. comience a actuar antes de que llegue la próxima temporada.

Entiende el mencionado Comité Gestor que el fomento del turismo es una necesidad urgente para Guanabacoa, y considera que tanto el paisaje como los motivos típicos de dicha villa y sus alrededores son atractivos indiscutibles para el desarrollo del turismo.

Los enumeradores del Censo de la Habana se declaran en huelga exigiendo $90 y viajes gratis

Ya estaban hechos ayer los nuevos nombramientos para Santiago de Cuba. Se autoriza a las Juntas Electorales a dar posesión bajo juramento a los nuevos nombrados, para evitar demoras

CONFIRMANDOSE los rumores circulantes ayer, sobre que los enumeradores del Censo de la Habana se mostraban inconformes con la solución dada por el Consejo de Secretarios a sus peticiones, podemos informar que en reunión efectuada en los salones del Gobierno Provincial han acordado ir a la huelga hoy. Señalan al efecto que ha transcurrido el plazo que otorgaron para que se les concedieron sus demandas, o sea un sueldo de 90 pesos, viajes gratis en ómnibus y tranvías y la obligación de hacer un número de inscripciones no mayor de veinticinco.

LOS OBSTACULOS

Continúan confrontando las labores del Censo los obstáculos de días anteriores, o sea, carencia de material en algunos Municipios, y en otros las renuncias de los enumeradores.

A las oficinas del Censo en el Capitolio, llegaron ayer infinidad de telegramas de consultas sobre distintos aspectos, lo que se hubiera subsanado si la carencia material de tiempo no hubiera impedido la distribución de las instrucciones a las Juntas Municipales Electorales, a los enumeradores instructores y a los enumeradores de Distritos, redactadas al efecto por el Director del Censo Electoral.

Pero es ahora cuando se ha comenzado la remisión de dichas instrucciones, las cuales se han impreso en un cómodo folleto de bolsillo.

Los doctores Solórzano y Zaldivar, Director y Subdirector del Censo, respectivamente, manifestaron ayer a los repórters encargados de la información de ese Departamento, que esperaban serían vencidas todas las dificultades que se habían ido presentando y que paulatinamente las labores de enumeración llegarán a una marcha uniforme.

Contrastando con el optimismo del señor Bonet, delegado de la Dirección General, a su regreso de Oriente, anteayer, las noticias recibidas al mediodía de ayer en las oficinas del Censo sobre el estado del problema de los enumeradores de Santiago de Cuba acusaban que, lejos de reintegrarse a sus labores, tendrán que ser sustituídos los 93 enumeradores. El día anterior había ofrecido esta noticia el DIARIO, y hoy puede informar además, que ya ayer estaban despachados los nombramientos de las personas designadas para ocupar esas plazas, según propuesta de la Junta Municipal de aquella localidad.

La Junta Provincial de Oriente, ordenó ayer a la Municipal de Santiago de Cuba, que proceda a recoger a los enumeradores renunciantes por declararse en huelga, los documentos y cédulas electorales que les fueron entregadas, haciéndose saber también por la Junta Electoral al Juzgado de Instrucción a los efectos consiguientes. O sea, a los del artículo 70 del Decreto-Ley del Censo, que señala que será castigado con prisión de uno a seis meses, el que retenga en su poder, sin tener derecho a ello, cédulas electorales o toda copia de las mismas.

Interrogado un alto funcionario del Censo por el repórter, sobre si era cierto que dichos enumeradores santiagueros habían sido objeto de detención, expuso que no lo estimaba necesario, por cuanto al darse cuenta de su responsabilidad, pronto devolverían los documentos que obran en su poder.

Agregó que a pesar de esos inconvenientes, Santiago de Cuba sería enumerado prontamente, por cuanto es la única población del mundo cuyos barrios son todos urbanos.

Otro telegrama de interés recibido ayer en el Censo, procedía de Baracoa. Acusaba la noticia de que solo habían trabajado nueve de los 44 enumeradores, por haber renunciado el resto. Señalando que esa renuncia se debía, según los interesados, a que se les había asignado barrios lejanos a aquellos en que residen y en los que contarían con más facilidades para el desarrollo de los trabajos.

En la Habana, los enumeradores trabajaron ayer, en espera de una decisión definitiva en cuanto a proseguir o nó la enumeración, ya que no parecen muy satisfechos de la cuota asignada por el Consejo de Secretarios de 7 y 12 centavos por inscripción. Mientras unos funcionarios del Censo aseguraban que el conflicto estaba conjurado, otros opinaban que el peligro de huelga se hacía sentir de nuevo.

Pero en lo referente a las labores en esta capital, parece ser —y ello es de gran importancia—que de 3.000 cédulas expedidas, tendrán que ser anuladas unas 2.800, ya que muestran deficiencias, siendo ello el resultado, una vez más, de la precipitación con que se ha dado comienzo a las labores censisticas, sin que los enumeradores hayan podido hacer prácticas.

Y, por último, el repórter ha de ofrecer otro detalle interesante: la Dirección General del Censo ha dirigido en el día de ayer una circular a las distintas Juntas, en las que las autoriza a dar posesión, bajo juramento, a las personas designadas para ocupar plazas de enumeradores renunciantes, hasta que reciban las credenciales firmadas por la Dirección. Trátase, con esta medida, de no demorar los trabajos por el requisito de referencia, cubriendo los puestos vacantes rápidamente.

Continuaron los registros y las bombas

Estallaron varios petardos sin ocasionar daño. Todos los autos y personas fueron registrados

HASTA las once de la noche las Estaciones de Policía reportaron a la Jefatura que habían estallado petardos, sin consecuencias, de ninguna clase, en las esquinas de Wilson y F; Monserrate y Obrapía; Zulueta y Dragones y Tejar y Dolores.

Con tal motivo, por el Jefe de la Policía se ordenó el registro de los tranvías, ómnibus, automóviles, carros de leche y todo peatón que llevare bultos sospechosos.

En las paralelas de los tranvías que cruzan por Aguila y Virtudes, estallaron dos petardos, que no produjeron daños y sí la consiguiente alarma.

4 inspectores del Censo han sido detenidos

No quisieron pagar su pasaje en un tranvía y agredieron al policía que quiso detenerlos

CUATRO Inspectores del Censo, cuyas generales se negaron a exponer, fueron acusados anoche de un delito de atentado a agente de la autoridad, por el teniente Leandro Rodríguez y el vigilante 273, B. Quintana.

Según se hace constar en el acta levantada por la policía de la Décima Tercera Estación, dichos individuos tomaron un tranvía en la Víbora, negándose a abonar el importe del pasaje, por lo que el conductor, Amado Pérez Pina, solicitó el auxilio de la policía y al tratar ésta de proceder al arresto de los acusados éstos le hicieron agresión.

La policía continuaba anoche actuando, dándole cuenta con los detenidos al Juez de Urgencia.

ASIATICOS ACUSADOS

Raúl León Cossío y José Chin, vecinos de San Nicolás 81, fueron acusados anoche por la policía, de ser viciosos de drogas heroicas. Se les puso a disposición del Juez de Guardia.

PUESTO EN LIBERTAD UN ACUSADO DE TERRORISTA

Ayer tarde fué puesto en libertad el joven Mario Hernández, vecino de Carmen número 13, en la Habana, que fué detenido en la Calzada de Jesús del Monte al estallar un petardo próximo al lugar donde él se encontraba. Se comprobó que no había tenido participación en el atentado, habiendo resultado lesionado levemente en el brazo izquierdo al ser alcanzado por la metralla que contenía el explosivo.

Detenidos dos traficantes de mariguana

Uno de los detenidos tiene 15 años solamente. Se investiga quién le suministra la droga

EN el Parque de la Fraternidad, fué detenido anoche por el detective de la Policía Técnica, C. Benítez, perteneciente a la Sección de Moralización Social, un individuo nombrado Julio Paz Rivero, de 30 años de edad y vecino de Martí 187, en Regla, porque al practicarle un registro le ocupó 46 cigarros de mariguana, que tenía para venderlos a los viciosos.

También procedió a ocuparle en los bolsillos del pantalón la cantidad de seis pesos con 48 centavos, producto de la venta de dichos cigarros.

El mismo detective, sorprendió en la esquina de Prado y Virtudes, al menor René Hernández Pérez o René Roque Fiallo, natural de la Habana, de 15 años de edad y cuyo domicilio se negó a facilitar, cuando expendía a los viciosos cigarros de mariguana.

Dicho menor tenía ocultos entre sus ropas, 38 de esos cigarrillos y la suma de 45 centavos.

El infeliz menor, víctima de los traficantes de drogas, se negó a exponer a la Policía quién era la persona que le suministraba la tóxica yerba para que la revendiera.

Según la Policía, los expendedores de drogas han optado ahora por escoger entre sus víctimas a los menores de edad, a fin de despistar sus actividades y poder, con ello, lograr impunemente la venta de los alcaloides.

Al mismo tiempo que explotan la inocencia de esas criaturitas, las envician en las drogas, haciéndolas unos verdaderos parias.

La Policía Técnica ha de rendir un extenso informe sobre los envenenadores de la juventud, señalando a los culpables.

M.E.C.D. 2016

EL SERVICIO DE OMNIBUS PASA A SER CONTROLADO POR LA SECRETARIA DE COMUNICACIONES

DIARIO DE LA MARINA
Fundado en 1832
Dirigido hasta 1919 por D. Nicolás Rivero y Muñiz
OFICINAS: HABANA, PRADO 103.—NEW YORK: Joshúa B. Powers Inc. 220 E. 42nd. St.

Editado por la Cía. DIARIO DE LA MARINA (S. A.) cuyo programa consiste en la defensa de los intereses generales y permanentes de la Nación cubana, de los especiales de la Colonia española establecida en la misma y de la unión y armonía entre los diversos elementos que conviven en el país.
—Art. 1o. de los Estatutos.

Teléfonos del DIARIO

Dirección	M-3577
Administración	M-7911
Suscripciones	M-7911
Quejas	M-7911
Clasificados	A-3333
Jefe Redacción	A-3205
Redacción	M-7912
Sports	M-7912
Agcia. Marianao	FO-7380
» Guanabacoa	XO-1584

PRECIOS DE SUSCRIPCION AL «DIARIO DE LA MARINA»

Habana y Provincias	
Mes	$ 1.20
Trimestre	» 3.25
Semestre	» 6.25
Año	» 12.00
Extranjero	
Trimestre	$ 4.25
Semestre	» 8.00
Año	» 15.00
Edición Dominical (Para el extranjero solamente)	
Semestre	$ 3.00
Año	» 5.00

Niega el Dr. Agustín Acosta la renuncia del Secretario de la Guerra y Marina, Dr. Granados

Estima que el Dr. Granados no concurrió al Consejo celebrado el viernes, por estar descansando. No cree el Secretario de la Presidencia que se entorpezcan las elecciones de diciembre

El doctor Agustín Acosta, Secretario de la Presidencia, recibió a los repórters con los cuales estuvo charlando algún tiempo.

El Secretario no pudo ofrecer una sola noticia al respecto de las candidatos a la Secretaría de Comunicaciones que abandonó el doctor Miguel Suárez, a la sin Cartera que ha renunciado el doctor Díaz Cruz y al cargo de Consejero de Estado del cual hizo renuncia el doctor Santos Jiménez para ocupar la Secretaría del Comercio.

Hablando de la posible dimisión del doctor Félix Granados como Secretario de Guerra y Marina, actitud que se atribuye a su ausencia—no excusada—del Consejo del viernes, dijo que ignora lo que haya sobre el particular, estimando que el alejamiento del doctor Granados del Consejo puede haber sido motivado por algún hecho imprevisto, o bien por encontrarse disfrutando de un justificado descanso.

El doctor Acosta añadió: «Pero de renuncia, ni una palabra».

Al referirse a la total desmilitarización de las alcaldías manifestó el Secretario que se hará sin duda, pero en forma lenta y cuidadosa. Declaró que entre las alcaldías próximas a desmilitarización se cuentan las de Matanzas, Cárdenas y Colón.

Una última pregunta le fué dirigida al Secretario:

—¿No cree usted que el problema planteado por los enumeradores del Censo obligue al Gobierno a diferir las elecciones?

—De ningún modo; el problema será conjurado y el Gobierno cumplirá la promesa dada al pueblo de celebrar la Constituyente en diciembre.

Armonías

Por GUSTAVO E. URRUTIA

REANUDACION

EFECTIVAMENTE, para hacer unas elecciones genuinas el primer ingrediente necesario es la buena voluntad o siquiera la aquiescencia del electorado.

Y, efectivamente, fuera de los «plenos» políticos y de su inmediata clientela, ¿quién nota algún "embullo" electoral?

El electorado siente un escepticismo más hondo que su desencanto pre-revolucionario, entre otros motivos, porque después de la lucha contra el machadato la nueva Ley Electoral sigue negándole principalidad en la función comicial, como se la negaba el Código Crowder, y a la vez mantiene un privilegio de intervención y usufructo electoral en pro de los partidos, los grupos, los candidatos, y sus agentes y representantes como lo garantizaba el propio Código Crowder antes de la Revolución.

Por lo demás, ¿quién habla hoy de elecciones a esas masas ni qué tiempo queda de aquí a Diciembre para hablarles?

Los programas están prácticamente inéditos y muchos por ser concebidos. El pueblo, pues, no iría a las anunciadas elecciones ni arrastrado como fué en algunas de las anteriores.

Hubo época en que se hicieron elecciones sin electorado pero nunca sin partidos políticos, sin instrumentos electorales. El gobierno de Mendieta no ha dado pie para que se le atribuyan intenciones de tal laya. Tiene, pues, que negociar para conseguir, como mínimum, unas elecciones que, si no son populares, por lo menos sean calorizadas por las entidades que hoy monopolizan la acción revolucionaria: los sectores y partidos políticos, los estudiantes, las colectividades obreras y las fuerzas armadas.

Apresúrome a explicar que, a mi entender, el Ejército y la Marina tienen hoy tanto derecho revolucionario como el proletariado, los estudiantes y los sectores. No importa que leyes e instituciones ajenas a la realidad lo nieguen. El 12 de agosto y, sobre todo, el 4 de septiembre, son hechos revolucionarios por sobre toda pragmática miope, y el 4 de septiembre estará vigente mientras lo esté el actual ordenamiento revolucionario.

La beligerancia revolucionaria del proletariado es también un hecho ineluctable, y su exclusión clasista del proceso político y electoral es otro grave yerro del Consejo de Estado contra el cual me pronuncié vigorosamente en su oportunidad. Al proletariado hay que conferirle personalidad política específica en la reorganización revolucionaria que se avecina.

Por otra parte, ¿podrá prescindirse en toda la obra revolucionaria del estudiantado aunque oficialmente se haya retirado a sus aulas?

Estamos, por tanto, frente a esta actualidad implacable; que nuestro proceso revolucionario exige enrostrar la realidad práctica; desterrar todos los eufemismos de expresión y acción; rehabilitar todos los valores revolucionarios y reinstalarlos en sus respectivos cauces históricos; y con todos esos elementos políticos, estudiantiles, proletarios, militares y navales reanudar la obra de la Revolución hasta dejarla realizada.

En ese trance de reanudar la marcha está el Gobierno cuando se anuncian las conferencias de conciliación y garantías electorales, que a mi juicio serán conferencias de rectificación y rehabilitación medular, o fracasarán fatalmente legando a cada remiso un grave lastre de responsabilidad histórica.

Un desconocido se suicidó en el Calvario

El cadáver fué encontrado en una finca, pendiente de una soga. Ocupación de proclamas

La policía del Calvario, envió en la mañana de ayer al Necrocomio para su identificación, a un individuo de raza blanca, como de treinta y cinco años de edad, cuyo cadáver fué encontrado pendiendo de una soga en la finca Berrallo.

La finca está situada en la Calzada del Calvario entre los kilómetros 7 y 9. Su arrendatario Antonio González Mendive fué a cortar millo y, grande fué su sorpresa al descubrir el cadáver que se encontraba pendiente de una soga, uno de cuyos extremos había sido amarrada a la rama de un árbol, que existe próximo a la carretera.

La policía bajó el cadáver y al practicarle un registro en las ropas que vestía, le ocupó en uno de sus bolsillos del pantalón, un pañuelo y una dentadura postiza, así como un centavo.

Se supone que dicho individuo aburrido de la vida por su mal estado económico, acudió al expresado lugar y se suicidó.

PROCLAMAS OCUPADAS

En el Parque La Fraternidad, se procedió ayer por la policía a la ocupación de uen paquete de proclamas subversivas que fueron abandonadas en aquel lugar, ignorándose por quien. Fueron enviadas a la autoridad judicial correspondiente.

UN LESIONADO GRAVE

Prudencio Peraza, de 21 años de edad y vecino de Artes número 6, sufrió lesiones de carácter grave en el rostro, al ser maltratado de obras por José Díaz Suárez, de 21 años de edad y vecino de Carvajal número 29, con el cual sostuvo un disgusto. Díaz alegó que dicho individuo se había expresado en formas vejaminosas de su persona.

ASAMBLEA DE INQUILINOS MAÑANA POR LA NOCHE

La «Unión General de Inquilinos» de la Habana, por medio de un manifiesto que ha hecho circular, cita a todos los inquilinos de Luyanó, Jesús del Monte, Arroyo Apolo, Arroyo Naranjo, Santos Suárez y Manuel de la Cruz, para que asistan a la gran asamblea que celebrarán mañana, lunes 24 del corriente, a las ocho de la noche, en la Bolsa del Trabajo, Concha 7 en la que darán a conocer el pliego de demandas y orientar a los inquilinos con respecto a la campaña que sostienen.

Cita el Consejo Central.

Oficina Central: Antón Recio 56.

UN DETENIDO

El vigilante 297, procedió al arresto de Arturo Verdas, por haberlo sorprendido en los momentos que repartía proclamas por la esquina de Máximo Gómez y Zulueta.

FECHAS DE AMERICA

Fué en 1780, no lejos de Nueva York, durante la guerra de independencia.

Septiembre 23 1780
Traición de Arnold

Tres soldados americanos—Juan Paulding, David Williams e Isaac Van Wart — patrullaban en «la tierra de nadie», a lo largo del Hudson.

A eso de las diez de la mañana del 23 de septiembre, vieron que un hombre vestido de paisano, con gabán obscuro, venía a caballo de las líneas americanas hacia las inglesas.

Lo detienen por la brida y le preguntan:

—¿Dónde va?

A lo que él responde:

—Supongo que sois de la partida.

—¿Qué partida?

—La de allá abajo.

—Sí.

—Pues yo soy un oficial inglés y estoy encargado de un servicio de la mayor urgencia.

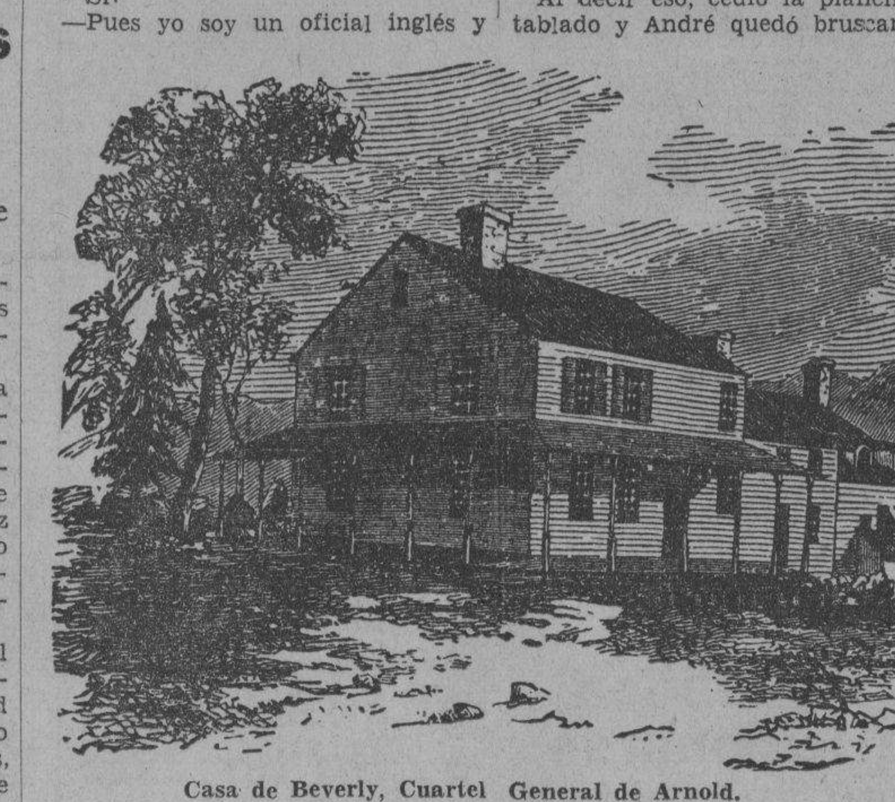

Casa de Beverly, Cuartel General de Arnold.

El jinete se da cuenta entonces de que está cometiendo una torpeza. Muestra un pase en debida forma del general americano Benedicto Arnold, jefe de West Point, y pide que no lo detengan más. El pase está expedido a nombre de Mr. Anderson.

Pero aquellos magníficos patriotas no sólo rehusan acceder a su demanda, sino que lo obligan a desmontarse, lo llevan a unos matorrales y lo registran.

Nada le encuentran en la ropa, nada en las botas, pero le quitan las medias y... entre éstas y la planta del pie tenía el plano completo de West Point y el detalle exacto de todas las fuerzas y armamentos que los patriotas poseían en dicho estratégico lugar.

El mayor inglés Juan André—nombre del detenido—ofreció grandes sumas de dinero por su libertad. Los patriotas rechazaron los brillantes ofrecimientos, prefiriendo cumplir con su deber.

Entregaron el prisionero al coronel americano Jameson, jefe del puesto de North Castle. Jameson, aunque tenía delante el pase dado por Arnold a André, prueba palpable de la traición, «pareció perder su natural sagacidad y prudencia» y lo que se le ocurrió fué escribir al propio general dándole cuenta de lo ocurrido.

Menos mal que al mismo tiempo mandó el pase, con el plano y los apuntes ocupados, al general Jorge Washington.

Gracias a los insistentes ruegos de su segundo, el mayor Tallmadge, Jameson desistió al fin de enviar a André adonde estaba Arnold. Pero se empeñó en remitir al traidor la nota que le había escrito, «proporcionándole así medio para eludir el castigo que su crimen merecía.»

Estaba el general Benedicto Arnold comiendo con su esposa y ayudantes en la casa de Beverly Robinson, su cuartel general, cuando entró el teniente Allen con la carta del coronel Jameson. El traidor la leyó sin inmutarse, se levantó de la mesa diciendo que su presencia era necesaria en West Point. Subió a las habitaciones de su esposa y la llamó. Besó a su niñita de pocos meses. Le dijo a su mujer que tenía que huir para salvar su vida, y le explicó rápidamente su comprometida situación.

Un rayo no le hubiese hecho peor efecto a la joven y bella señora, que rodó por el suelo desmayada. Así la abandonó Arnold, que corrió al río y tomó una barca de seis remos. Apuró a los remeros con la promesa de buena propina para beber y pronto lo llevaron a bordo del «Buitre», barco inglés que estaba esperando el regreso del mayor André.

Arnold no hizo caso de los remeros y saltó al buque con presteza. Los marineros refunfuñaron tanto, que el capitán del «Buitre» les tiró algunas monedas.

Cuando Jorge Washington se enteró de la insólita traición de uno de sus mejores generales, le dijo al general Lafayette:

—¿De quién nos fiaremos ahora?

Washington se portó en esa ocasión, como en todas, a la altura de las circunstancias: «no retiró su confianza a ninguno de los oficiales». Y para gran honra de los americanos no se descubrieron cómplices del traidor Arnold.

El general Clinton, jefe de los ingleses, reclamó al mayor André, alegando que llevaba un pase en debida forma. Washington le contestó que únicamente lo entregaría canjeado por Benedicto Arnold. Clinton, con dolor de su corazón, no pudo canjearlo, porque el traidor estaba amparado por su palabra dada en nombre de Inglaterra.

André compareció ante un consejo de guerra de catorce generales, siendo uno de éstos el noble francés Lafayette, que tan generosamente vino a pelear por la libertad de América.

Como es natural, el mayor André fué declarado espía y condenado a morir en la horca.

El valiente oficial mantuvo durante el juicio la más digna actitud y se captó las simpatías de los americanos. Pidió que no lo ahorcasen como a criminal vulgar, que lo fusilasen como militar de pundonor que era.

No fué posible complacerlo: había entrado en las líneas patriotas disfrazado, como espía.

A los nueve días marchaba el mayor André al lugar de la ejecución con paso firme. Todavía esperaba morir fusilado. Al ver la horca, no se pudo contener: «tembló e hizo con la garganta un movimiento cual si tragase algo». Se recobró pronto y exclamó:

—¡Ya estoy preparado para la muerte, pero no me gusta morir así!

El mismo se vendó los ojos y se ajustó la cuerda al cuello, rechazando el auxilio del verdugo.

Le dijeron que podía hablar, si lo deseaba. Con ademán sereno y voz entera, que «enterneció todos los corazones», dijo:

—Sólo deseo que atestigüéis que muero como un valiente.

Al decir eso, cedió la plancha del tablado y André quedó bruscamente suspendido en el espacio, muriendo instantáneamente.

Lo enterraron en tosco ataud, junto a la horca. Acabada la guerra, Inglaterra lo reclamó y sus restos yacen en la Abadía Westminster, al lado de los héroes británicos.

Mas volvamos al general Arnold. ¿Quién era? Pues uno de los mejores y más valientes generales americanos. Se distinguió en la toma de Ticonderoga y en la de Quebec, donde fué herido. Derrotó a los ingleses muchas veces, siendo por su valor y competencia el ídolo del ejército. Decidió la famosa batalla de Saratoga, donde volvió a ser herido de gravedad. Para que se repusiese, le dieron la comandancia de Filadelfia. Vivió «en la casa de Penn» con un lujo exagerado. Se casó con la señorita más linda y distinguida de la ciudad. Y para sostener su opulencia y vicios, realizó todo género de negocios feos y escandalosos, que provocaron la protesta general, llevándolo a comparecer ante una corte marcial, que lo condenó a recibir pública reprimenda.

Jorge Washington, delante de las tropas formadas, lo reprendió con dignidad y delicadeza, diciéndole que los patriotas estaban más obligados que nadie a comportarse de manera irreprochable.

Parece que Arnold, aunque no lo demostró, juró en su fuero interno vengarse del general en jefe; y para lograrlo ¡no reparó ni en traicionar a la Patria!

Se puso al habla con el general en jefe inglés y se comprometió a entregarle a West Point, la posición más importante de los patriotas. El general Clinton, comprendiendo que le podría dar el golpe mortal a la revolución, le ofreció muchos miles de libras esterlinas y, además, reconocerle su grado de general en el ejército inglés.

Arnold solicitó reintegrarse al servicio activo. Quiso ir a West Point y lo consiguió. Se entendió con el mayor André para aprovechar una breve ausencia de Washington, fingir la resistencia, dejarse derrotar y entregar la plaza. El mayor André no hacía en este asunto más que cumplir órdenes de su jefe.

Después de la traición, hecho general inglés, Arnold parecía poseído de vengativa, diabólica rabia. Asoló la Virginia y Connecticut. Pero su vida resultó un continuo bochorno: los oficiales ingleses, fuera de las exigencias del servicio, se apartaban de su lado como si manchase con su trato.

Pasado mucho tiempo—veinte años—le dijo a cierto personaje francés:

—Yo nací en América, viví allí durante mi juventud, pero ¡ay de mí! no puedo llamar amigo a ningún americano.

Al final de su vida, los remordimientos le dieron tregua, y sintió un resto de patriotismo. Su último deseo fué pedir las charreteras que Washington le puso. Y gritó:

—Déjenme morir en mi viejo uniforme americano, con el que gané mis batallas. ¡Qué Dios me perdone por haberme puesto otro!

Pero no olvidemos a los soldados patriotas. El Congreso declaró en sesión solemne que «había formado el más alto concepto de la virtuosa y patriótica conducta de Juan Paulding, David Williams e Issac Van Wart». Acordó que se les concediera una pensión vitalicia y que para cada uno se acuñase una medalla de plata, que tuviera en el anverso el escudo nacional con la inscripción FIDELIDAD y en el reverso la siguiente divisa: VINCIT AMOR PATRIE.

M. R. Maribona Viña.

EL AUTOR DE UN ROBO

Como dimos cuenta oportunamente, en la bodega de Dolores y 11, en la Víbora, se cometió un audaz robo en días pasados. Los vigilantes Marín y Alfonso, comisionados para la investigación del hecho han logrado saber que el autor del mismo fué un individuo nombrado Luis Ginzález Mouset, a quien trataron de arrestar en su domicilio situado en la Calzada de Jesús del Monte frente a la Quinta Castellanos, sin que lo lograran por haberse dado a la fuga.

Aprobada una legislación garantizando higiene, comodidad, seguridad y rapidez en el servicio y evitando la competencia ruinosa de tarifas

Será necesario poseer ocho ómnibus como mínimo para obtener autorización para una línea o ruta. No se podrá cobrar derecho de línea. No se podrá pagar jornales al tanto por ciento, sino sueldos fijos. Se fija tarifa para el servicio interprovincial. Penalidades a los infractores

El pasado viernes fué aprobado en Consejo de Secretarios el Reglamento para el servicio público de omnibus, que será publicado durante cinco días en la «Gaceta Oficial», para general conocimiento.

Dada su extensión no nos es posible darlo a conocer íntegramente, haciéndolo en sus partes más esenciales, que son las siguientes:

Por Cuanto: Habiéndose desarrollado grandemente el servicio público de transporte terrestre de omnibus de pasajeros en el territorio nacional y haciéndose necesario la ordenación jurídica de tan importante medio de locomoción, a fin de garantizar los usuarios su mayor disfrute y a las Empresas el alcance de sus derechos y obligaciones, es procedente y en sumo grado necesario adoptar aquellas disposiciones que coloquen el servicio público de transporte terrestre de ónmibus de pasajeros a la altura que dicho servicio demande.

Por Cuanto: A virtud de los fundamentos anteriores es deber del Gobierno dictar aquellas disposicioines que garanticen la seguridad, rapidez, comodidad, higiene del servicio, así como la evitación de competencias ruinosas y desmedidas en las tarifas, al par que la debida atención a la presencia y aspecto externo de los vehículos destinados a este transporte.

Por Cuanto: Las citadas medidas y disposiciones deben formar un conjunto de preceptos que en forma reglamentada propendan al mejor desarrollo y científica organización de tan importante servicio.

Por Tanto: En uso de las facultades que le están conferidas en la Ley Constitucional de la República, el Consejo de Secretarios resuelve dictar el siguiente

REGLAMENTO PARA EL SERVICIO PUBLICO DE OMNIBUS

CAPITULO I

De la solicitud de la licencia

Artículo I.—La Secretaría de Comunicaciones será el único organismo administrativo que otorgará licencia para el funcionamiento y explotación de líneas o rutas de ómnibus de servicio público de pasajeros en todo el territorio nacional.

Artículo II.—La licencia se otorgará únicamente a las Compañías, Sociedades, Empresas o Cooperativas constituídas en Cuba, de acuerdo con las disposiciones del Código de Comercio, y a los particulares que tengan la capacidad legal necesaria para obligarse como comerciantes o industriales debidamente inscriptos en el Reglamento Mercantil.

Artículo III.—Para solicitar licencia de líneas o rutas en la ciudad de la Habana, Capitales de Provincias, o por servicios interprovinciales, será requisito indispensable un mínimo de ocho ómnibus con excepción de los servicios especiales o de lujo, a los que se les podrá expedir licencia con un número menor.

Artículo IV.—La solicitud será presentada por duplicado en el Registro de la Dirección de Transporte de la Secretaría de Comunicaciones, por el Representante Legal de la Compañía, Sociedad, Empresa, Cooperativa o Particular, debiendo especificar los siguientes requisitos:

a) Número de ómnibus que se destinarán al servicio.
b) Itinerarios y horarios de subida y bajada.
c) Tarifas.
d) Lugares de paradero.
e) Capacidad de los ómnibus.
f) Caballos de fuerza de los motores.
g) Número de los motores.
h) Número de las chapas de circulación.
i) Número de orden de los ómnibus.
j) Marca del fabricante de los vehículos.
k) Fotografías y detalles de construcción.
l) Estaciones de servicio o garages.

Artículo V.—Será requisito indispensable adjuntar a la solicitud los documentos acreditativos de la disponibilidad legal para el uso y disfrute de los ómnibus, lo que imprescindiblemente estarán a nombre de la Compañía, Sociedad, Empresa, Cooperativa o Particular, así como las pólizas a que se refieren los Incisos a, b, c y d, del Artículo VIII, Capítulo IV de este Reglamento.

CAPITULO II

Del tipo y condiciones de los ómnibus

Artículo VI.—Los ómnibus de servicio público de pasajeros deberán ajustarse a las siguientes condiciones:

(a) De las dimensiones de los distintos tipos de ómnibus urbanos

	Pulgadas
1. Longitud máxima	360
2. Ancho máximo	95
3. Alto interior mínimo	70
4. Alto exterior mínimo	158

Omnibus intermunicipales e interprovinciales

	Pulgadas
1. Longitud mínima	420
2. Ancho máximo	95
3. Alto interior mínimo	70
4. Alto exterior máximo	158

Omnibus de Colegios

	Pulgadas
1. Longitud máxima	360
2. Ancho máximo	93
3. Alto interior mínimo	60
4. Alto exterior máximo	158

Omnibus especiales de dos pisos

	Pulgadas
1. Longitud máxima	360
2. Ancho máximo	93
3. Piso inferior, alto mínimo.	60
4. Piso superior, alto mínimo.	60
5. Alto total máximo	158

(b) Su construcción será sólida y del tipo conocido por «Pullman» de armazón de madera o metal, forrado con plancha de zinc en condiciones perfectas sin intersticios ni endijas en ninguna de sus partes exteriores e interiores. Los pisos sin roturas ni clavos o tuercas que molesten al pisar y en condiciones higiénicas debidas.

Los herrajes, escalerillas de entrada y salida, pasamanos y asientos estarán en iguales condiciones de seguridad y comodidad. Las ruedas y guardafangos estarán bien pintados y las carrocerías sin abolladuras y con las pinturas en buen estado.

c) Estarán provistas de ventanillas de vidrios irrompibles o celuloide y de cortinas.

d) Estarán provistos de un extinguidor de incendios.

e) Estarán equipados con un mecanismo interior al alcance del pasajero para dar aviso cuando desee apearse.

f) Estarán equipados en su interior y precisamente frente al asiento del chofer de un espejo no mayor de doce pulgadas de largo por seis de ancho.

g) Los asientos serán equipados con esterillas de mimbre o piel que no manche la ropa, sin rotura ni ningún remiendo que moleste al sentarse, provisto de muelles que no estén hundidos ni desiguales y tendrán como mínimo una dimensión lineal de 16 pulgadas por cada pasajero.

h) El pasillo central no podrá tener menos de 16 pulgadas entre los asientos y la distancia entre respaldar de un asiento y el inmediato posterior tendrán como mínimo veintisiete pulgadas.

(j) El primer peldaño de la escalerilla de entrada y salida, tendrá una altura máxima de diecisiete pulgadas desde el pavimento.

(k) El depósito de combustible estará situado por fuera de la carrocería y acondicionado para ser provisto desde el exterior.

(l) El tubo de escape se extenderá hasta tres pulgadas del límite posterior de la carrocería, provisto de un silenciador y prohibiéndose la instalación de válvulas de escape, así como el escape libre.

(m) Estarán provistos de agarraderas unidas fuertemente al techo.

(n) Los asientos estarán provistos de agarraderas en el ángulo superior del respaldar que da al pasillo.

(o) Estarán equipados con gomas neumáticas en proporción a su tamaño y peso.

(p) Estarán equipados con frenos de doble aplicación que pueden detener al vehículo dentro de un radio de diez metros a una velocidad de treinta y dos kilómetros por hora.

(q) Estarán provistos de defensas delanteras y traseras, unidas al chasis, pero separadas, por lo menos cuatro pulgadas de la parte anterior y posterior de la carrocería.

(r) Tendrán dos puertas en el costado derecho, una anterior y otra posterior para la entrada y salida de los pasajeros, con un ancho mínimo de veinte pulgadas cada una.

(s) Las ventanillas se protegerán en su parte exterior e inferior con tres varillas de metal de media pulgada de diámetro, colocadas a una distancia de dos y media pulgadas una de otra.

(t) Llevarán cuatro luces traseras: una blanca que reflejará sus rayos sobre la chapa de circulación, con el fin de que ésta sea legible en condiciones atmosféricas normales a una distancia de cincuenta pies, e independiente, formando parte del soporte de la chapa, una luz roja instalada de modo que se produzca una iluminación por medio de una conexión o contacto de los frenos, para que, al reducir la velocidad, quede visible en ese instante la señal «Pare». Dos luces de señales de identificación, igualmente rojas, colocadas éstas a cada lado en la parte superior de la carrocería del ómnibus y visible bajo condiciones atmosféricas normales, a una distancia no menor de diez metros.

(u) La parte delantera llevará dos faros reflectores de luz blanca directa e indirecta, que deberán ser usadas únicamente fuera del perímetro urbano, y equipados con las luces correspondientes de ciudad.

(v) El alumbrado interior deberá estar distribuído en la proporción de tres bujías por cada tres pies cuadrados del piso del ómnibus.

(w) El color de la pintura que lleven los ómnibus en su interior quedará a elección de la Compañía, Sociedad, Empresa, Cooperativa o Particular, no permitiéndose más de dos colores.

(x) Los ómnibus tendrán en sus costados, con letras visibles, el nombre de la Compañía, Empresa, Sociedad, Cooperativa o particular, y número de orden, los que deberán aparecer asimismo en la parte trasera.

(y) Estarán provistos de letreros de ruta en la parte delantera, que puedan ser leídos en condiciones atmosféricas normales a una distancia de treinta metros.

(z) No podrán llevar letreros, cuadros, láminas, muñecos, adornos de papel, cintas, telas, etc., exceptuando los anuncios comerciales u órdenes administrativas relacionadas con el servicio.

CAPITULO III

Reglas aplicables al tránsito

Artículo VII: Los ómnibus dedicados al servicio público de pasajeros, observarán las siguientes reglas de tránsito:

(a) No podrán pasar a otro vehículo en las carreteras al aproximarse a las cimas de una loma.

(b) Para pasar a otro vehículo lo harán por su izquierda y no volverán a tomar la derecha de la vía hasta que hallen a conveniente distancia del vehículo a que se hubiere adelantado.

(c) No podrán pasar a otros vehículos en los cruces de calles en curvas.

(d) Los servicios intermunicipales e interprovinciales no podrán transitar por la carretera a una velocidad mayor de ochenta kilómetros por hora.

(e) Dentro del perímetro urbano y sus barrios limítrofes, no podrán transitar a una velocidad mayor de cuarenta kilómetros por hora.

(f) No podrán transitar por las curvas a una velocidad mayor de treinta kilómetros por hora.

(g) No podrán estacionarse en las curvas o cruces de calles.

(h) No podrán hacer paradas prolongadas, ni estacionarse frente a los cines, teatros y espectáculos públicos, cuando estén prestando servicio regular, sujetos al horario en su línea o ruta.

(i) Ningún ómnibus podrá detenerse en su recorrido para aprovisionarse de combustible, lubricantes, aire o agua, con excepción de los intermunicipales o interprovinciales, que podrán hacerlo cuando fuere necesario, desalojando previamente al pasaje.

(j) No podrán estacionarse ni demorar su tránsito para tomar o dejar pasaje, en los cruces de calles o avenidas; debiendo hacer sus paradas antes de llegar a las boca-calles, lo más cerca posible de las aceras, estando obligados a detenerse completamente para subir o bajar los pasajeros.

(k) Darán preferencia en las vías a las ambulancias, vehículos del Cuerpo de Bomberos u otros que transportan correspondencia o personas heridas o necesitadas de asistencia médica.

(l) Cuando fuere detenido o quedarán estacionados en cualquier calle o avenida por accidente, choque, rotura o causa de fuerza mayor, durante el tiempo que falte la luz del día y toda la noche mantendrán las luces encendidas.

(m) Cuando por accidente ocasionaren daño a las personas o la propiedad, detendrán su marcha en el lugar del hecho, debiendo el conductor dar las generales completas al agente de la autoridad que interviniere; continuando su viaje si su estado se lo permitiere, dando cuenta, al rendirlo, al Administrador de la Empresa o particular, a fin de que ésta, dentro del término de veinticuatro horas, lo ponga en conocimiento de la Dirección de Transporte de la Secretaría de Comunicaciones.

(n) No podrán seguir a otro vehículo a una distancia menor de cinco metros, salvo cuando por efecto de la congestión del tránsito, su circulación sea lenta, en cuyo caso podrán acercarse aún a distancia menor.

(o) No podrán apartarse de su itinerario salvo cuando las necesidades del tránsito o causas de fuerza mayor así lo exigiere, en cuyo caso volverán a recuperar su itinerario después de haber rebasado el obstáculo.

(p) No podrán llevar pasajeros en sus estribos, guardafangos u otra parte cualquiera del exterior.

(q) No podrán conducirse animales ni objetos o bultos que por su tamaño molesten a los pasajeros.

(r) Los ómnibus que no estén en prestación de servicio público no podrán permanecer durante el día o la noche en la vía pública, debiéndose guardar en sus respectivas estaciones o garages.

(s) A mantener en circulación en todas las líneas o rutas después de las doce de la noche los ómnibus que sean necesarios para el servicio público, fijándose al efecto por la Dirección de Transporte de la Secretaría de Comunicaciones el número de éstos y el horario.

CAPITULO IV

De las obligaciones

La Compañía, Sociedad, Empresa, Cooperativa o Particular que obtenga licencia para el funcionamiento y explotación de línea o ruta de ómnibus de servicio público de pasajeros quedará obligado al cumplimiento de los siguientes particulares:

(a) mantener una póliza de accidentes del trabajo, a virtud de lo que dispone el Decreto-Ley número 2687, de 15 de noviembre de 1933.

(b) A mantener una póliza de seguros sobre indemnizaciones por la cantidad de cinco mil pesos ($5,000.00) con el objeto de garantizar la responsabilidad civil subsidiaria, por daño a la propiedad o a las personas conforme a lo dispuesto en el Artículo 19 Libro Primero, Capítulo Segundo del Código Penal Vigente.

(c) Cuando se le haya expedido licencia a una Compañía, Sociedad, Empresa, Cooperativa o Particular y tenga en circulación más de dos ómnibus y menos de cinco, solo están obligados a mantener una póliza de seguro sobre indemnizaciones por la cantidad de MIL PESOS ($1,000).

(d) En el caso que un solo peticionario obtenga licencia para establecer varias rutas o líneas de ómnibus de servicio público, la póliza de seguros sobre indemnizaciones para garantizar la responsabilidad civil subsidiaria por daño a la propiedad y a las personas queda fijada por la escala siguiente:

Primera: de 5 a 50 ómnibus 5,000,00 pesos.
Segunda: de 51 a 150 ómnibus $10,000.00.
Tercera: de 151 a 250 ómnibus $15,000.00.
Cuarta: de 251 a 400 ómnibus $20,000.00.
Quinta: de 401 a 550 ómnibus $25,000.00.
Sexta: de 551 en adelante 30,000.00 pesos.

(e) A no fijar ni cobrar derecho de líneas a los propietarios de uno o más ómnibus por la prestación del servicio público que los mismos realicen con su material en las líneas o rutas que le hayan sido concedidas.

(f) A notificar a la Dirección de Transporte los servicios de Intercambio de Transferencias que establezcan, los que no podrán retirar sin la expresa autorización de dicha Dirección.

(g) A mantener por un término no menor de seis meses las tarifas fijadas y aprobadas en la solicitud.

(h) Que el personal preste el servicio correctamente uniformado.

(i) A que los choferes y conductores lleven durante el servicio chapa con su número de orden y carnet de identificación.

(j) A no permitir como choferes y conductores a menores de dieciocho años, ni a personas que no sean de reconocidas conducta y moralidad, ni a los condenados por acidentes.

(k) A mantener obligatoriamente los ómnibus en perfecto estado, y especialmente los frenos, gomas, dirección, muelles, claxon y alumbrado, a cuyo efecto será requisito indispensable tener en cada estación de servicio o garage, un técnico mecánico responsable que cuidará de inspeccionar los ómnibus antes de su salida para el servicio público.

(l) A levar a cada estación de servicio de línea o ruta la anotación del personal en servicio, las horas de salida y llegada de los ómnibus y la recaudación diaria de cada uno de los mismos, en forma tal, que permita en cualquier momento la comprobación correspondiente por la Dirección de Transporte o Agentes de la Autoridad.

(m) A solicitar permiso de la Dirección de Transporte para prestar servicios a particulares, entendiéndose que por ningún motivo podrá quedar incumplido el horario e itinerario fijado a las Empresas, Compañías, Sociedades, Cooperativas o Particulares en la rutas o líneas.

(n) La Compañía, Sociedad, Empresa, Cooperativa o Particular, informará mensualmente a la Dirección de Transporte de la Secretaría de Comunicaciones el número de ómnibus que ha tenido en servicio en cada línea o ruta, así como la totalidad del personal utilizado, y reportará el mismo día o al siguiente cualquier accidente ocasionado por o alguno de los ómnibus, con expresión de las generales completas del chofer que lo conducía y el número de la chapa de circulación.

(ñ) A que los choferes y conductores devenguen sueldo o jornal por viajes u horas, o días y meses, pero nunca a tanto por ciento, sobre la recaudación bruta del ómnibus cumpliendo siempre la Ley que regula las ocho horas de trabajo de cada veinticuatro.

(o) A tributar a la Caja General de Pensiones y Retiro de Empleados y Obreros de Ferrocarriles, Tranvías, Compañías, Sociedades, Empresas, Cooperativas de Transporte Terrestre, en la proporción establecida en el Capítulo III, Artículo 9o., Incisos (a) y (d) Ley de 4 de octubre de 1929.

CAPITULO V.

De la capacidad de los Omnibus

Artículo IX.—Los que tengan capacidad entre ocho y doce asientos no podrán llevar más de cinco pasajeros de exceso. Tarifa A-6.

Artículo X.—Los que excedan de trece asientos no podrán llevar más de cuarenta por ciento del número total de asientos fijos que el ómnibus tenga. Tarifa A-7.

CAPITULO X

Tarifas para los Omnibus de Servicios Interprovinciales

Artículo XXX.—Los servicios de ómnibus interprovinciales quedarán clasificados a los efectos de las tarifas, en tres categorías:

Primera: Los ómnibus y autobuses que tengan más de 24 asientos.

Los automóviles que remolquen satélites (trailers), con cualquier número de asientos.

Los vehículos comprendidos en esta clasificación cobrarán un mínimo de $0.008 por kilómetro de recorrido.

Segunda: Los ómnibus que tengan de 20 a 24 asientos:

Los vehículos comprendidos en esta categoría ocbrarán un mínimo de $0.0065 por kilómetro de recorrido.

Tercera: Los ómnibus que tengan 20 asientos o menos:

Los vehículos comprendidos en esta categoría, cobrarán un mínimo de $0.0055 por kilómetro de recorrido.

Artículo XXXI.— Las empresas pueden establecer el sistema de billetes kilométricos y expedir boletines de ida y vuelta, pudiendo hacer una rebaja hasta de un 25 por 100 sobre el precio señalado para las categorías referidas.

Artículo XXXII.—Las categorías de los ómnibus serán determinadas por la Dirección de Transporte de la Secretaría de Comunicaciones, de acuerdo con lo dispuesto en el Artículo XXX.

Artículo XXXIII.—Los niños menores de cinco años quedarán exentos del pago del pasaje y no ocuparán asientos. Los niños de cinco a doce años pagarán medio pasaje, teniendo derecho a asientos.

Artículo XXXIV.—No se permitirá a los vehículos comprendidos en las Tres Categorías expresadas en el Artículo XXX llevar mayor número de viajeros que los que ocupen sus asientos, ni intercalar entre ellos sillas o artefactos que puedan molestar al viajero.

DISPOSICIONES TRANSITORIAS

Primera: Se concede un plazo de 60 días hábiles a partir de la fechade la promulgación de este Decreto-Ley en la «Gaceta Oficial» de la República a la Compañía, Sociedad, Empresa, Cooperativa o Particular que tuviere el funcionamiento o explotación de líneas o rutas de ómnibus de transporte de pasajeros, para que se ajuste a lo dispuesto en el presente Reglamento. De no efectuarlo y previo requerimiento en la forma dispuesta en el Artículo XII, Capítulo VI, les serán suspendidas o canceladas las licencias de que disfruten.

Segunda: Se concede un plazo de 10 días hábiles, prorrogables por causa justificada hasta un año, para la reparación del material rodandte de la Compañía, Sociedad, Empresa, Cooperativa o Particular que con anterioridad a la promulgación de este Decreto-Ley tuviere el funcionamiento o explotación de líneas o rutas de ómnibus para el servicio público, para ajustar sus vehículos a los diversos apartados del Artículo VI, Capítulo II, de este Reglamento. Transcurrido dicho plazo, la Dirección de Transporte de la Secretaría de Comunicaciones tomará las medidas pertinentes a fin de impedir que circulen ómnibus que infrinjan las anteriores disposiciones.

Tercera: Hasta tanto no se promulgue la nueva legislación y que se distamine por las comisiones a que se refieren los Artículos I y III del Decreto-Ley número 197, de 4 de mayo de 1934, publicado en la «Gaceta Oficial» de la República, el día 5 del propio mes y año, queda en suspenso la aplicación del Apartado (0), Artículo VIII, Capítulo IV, de este Reglamento.

DESAPARECIO CON EL AUTO

A la policía denunció Juan Cárdenas Duranzas, vecino de Fernandina 18, que el chofer José María Delgado, vecino de la Víbora, desapareció con el auto de su propiedad B.M. 167, que le entregó para que lo trabajara, estimándose perjudicado en la suma de 250 pesos.

M.E.C.D. 2016

EL NUEVO RECTOR DE LA UNIVERSIDAD DE LA HABANA SE PROPONE ACTUAR CON GRAN ENERGIA

En los últimos 50 años no se ha adoptado medida tan drástica como ahora con la Poliomielitis

La asamblea general de directores de escuelas privadas dirige una exposición al pueblo y al Gobierno. Si existiera dicha epidemia deberían prohibirse las reuniones de toda clase

Columna Editorial

Véase lo que puede esperarse de la Secretaría del Trabajo

LA Secretaría del Trabajo parece ser, desde su fundación, un centro proletario, y no un organismo del Estado al que le están encomendados servicios encaminados a mejorar y garantizar el orden social.

Puede aseverarse que los conflictos en que ha intervenido desde que empezó a funcionar, si no se solucionaron por la voluntad de las partes, los agravó, siendo, por lo regular, muy torpe, cuando no contraproducente, su gestión.

Excepto en algún que otro caso, muy pocos, ese departamento ha procedido con notoria parcialidad, mostrándose tan hostil a los patronos, como favorable a los obreros y empleados, por mucha que fuera la razón que aquéllos tuviesen.

Esto pudo atribuirse al deseo, desde luego vano, de ganar simpatías, con fines políticos, en el campo proletario; pero otra era y es la causa determinante de tan funesta política, según se nos ofrece oportunidad de demostrar valiéndonos de un documento que reproducimos íntegramente para que no se diga que exageramos.

Dice así:

BOLETIN DE INFORMACION DEL PLENO DE LA SECRETARIA DEL TRABAJO

No. 2.

Solicitud de apoyo:

Los compañeros huelguistas del Sindicato de Obreros y Empleados de la Cuban Telephone Company se dirigieron a nosotros solicitando apoyo para su causa. Los delegados acordaron por unanimidad apoyarlos económica y moralmente en su justa lucha. A este efecto rogamos a todos los compañeros que se presten a dar el auxilio que se pide, teniendo además, en cuenta que tanto esta Secretaría del Trabajo como el Tribunal Supremo le han dado la razón a los obreros y empleados del teléfono, en huelga desde hace más de seis meses.

Revolucionarios cesanteados.—Temporeros.—Reorganización de la Secretaría

El Pleno de Delegados estudió el asunto de los compañeros revolucionarios que fueron injustamente cesanteados, tomándose el acuerdo de solidarizarnos con los mismos y gestionar la solución de ese problema, al igual que el de los temporeros y los que pueda usar la anunciada reorganización de la Secretaría, teniendo en cuenta las declaraciones que nos hizo el señor Secretario en la primera entrevista que tuvimos con él.

Cuestión Resuelta

En relación con los compañeros acusados de traicionar el movimiento cívico de protesta contra las extralimitaciones del militarismo, y que fueron Consuelo Alvarez, Manuel González y José Sabio, informamos lo siguiente para dar por terminado este asunto: Nombrada una Comisión, ésta los entrevistó a los tres, concretándose a informar a la misma que los cc. Manuel González y José Sabio explicaron satisfactoriamente su situación desvirtuando la acusación y solidarizándose plenamente con nuestra causa.

Nuestro órgano

Próximamente este modesto boletín será sustituído por un pequeño periódico debidamente impreso, que servirá no sólo de información general y de nexo entre todos los compañeros, sino además como medio de defensa de nuestros intereses.

Llamamiento

Exhortamos a todos a mantener la solidaridad estrecha imprescindible para la mejor marcha de la Secretaría y el mantenimiento del orden que hace posible el desenvolvimiento de nuestras actividades en defensa de los intereses de nuestra clase. Esta es la actitud que exigen las circunstancias. Así mismo rogamos a todos los compañeros que exijan de sus Delegados respectivos la debida diligencia en los trabajos; pues el desinterés de ellos redundaría en perjuicio de sus representados.

LA MESA EJECUTIVA.

Habana, Sep. 17, 1934.

Tenemos, como se ve, un Sindicato Pleno, que para el caso es lo mismo, constituído dentro del organismo llamado a establecer normas para el funcionamiento de todas las asociaciones gremiales, y vigilarlas, así de patronos como de obreros, lo cual, a todas luces, parece inadmisible.

Pero lo es más, que el Sindicato Pleno de Empleados de la Secretaría del Trabajo acuerde «por unanimidad» apoyar «económica y moralmente en su justa lucha» a los «compañeros huelguistas del Sindicato de los Obreros y Empleados de la Cuban Telephone Company», excitando al personal de aquella dependencia del Estado a prestarle «el auxilio que se pide».

Esto es sencillamente inaudito, y sólo se concibe que ocurra en un país en el que se ha perdido el concepto de todo y es presa de la anarquía. Si algo faltara a estas alturas para que la Cuban Telephone Company estuviese en actitud de recusar con justísimos motivos a la Secretaría del Trabajo, negándole, por haberlo perdido ella misma, derecho a intervenir en el problema en que se ve por la acción torcedora de ese organismo, y no del Tribunal Supremo, que en sus sentencias no ha dado, ni mucho menos, «la razón a los obreros y empleados del teléfono», con el boletín que dejamos reproducido tendría la mejor prueba que pudiera apetecer para acusarla de parcial y pedir que se anulen sus resoluciones. Y para la reclamación por daños y perjuicios que fatalmente presentará en su día la expresada Empresa, ese documento ha de serle de gran utilidad. Al tiempo nos remitimos.

No sabemos cómo reaccionará el Secretario del Trabajo o en su defecto el Gobierno, ante lo que denunciamos. Pero lo indicado es que se exijan responsabilidades, porque las hay, y graves, procediendo inmediatamente a reorganizar, o mejor dicho organizar, el departamento para que sea lo que debe ser y sin lo cual no se justifica su existencia. Los servicios del Estado que le están encomendados, resultan en lo absoluto incompatibles con los que su personal promete, corporativamente, al Sindicato de Obreros y Empleados de la Cuban Telephone Company o los que en igual forma prestase a cualquiera otro que fuese. Y el sólo hecho de prometer esa ayuda, es cosa digna de sanción severa por vía de ejemplaridad. ¿Habrá energía para castigar esto, como sin duda lo merece?

CARIÑOSO HOMENAJE TRIBUTADO AYER AL JEFE DE LA ESTACION DE JARUCO POR SUS COMPAÑEROS

El Sr. Oliveras, Jefe de la Estación Terminal de la Habana, firmando el Album, con que sus compañeros obsequiaron al Sr. Suárez como recuerdo del homenaje cordial, pleno de afecto y simpatía, con que celebraron el haber cumplido éste cincuenta y cinco años de servicios continuados en los Ferrocarriles Unidos. Detrás de Oliveras está el festejado, estimadísimo Jefe de la Estación de Jaruco.

Proyecto para la protección de las costas

No habrá cesantías en Hacienda si no es a base de expediente. Devolución de dinero a Cárdenas

Ha sido presentado a la consideración del Subsecretario de Hacienda un proyecto de protección a toda la zona marítima de la Isla contra la invasión de pequeñas embarcaciones que se dedican al contrabando de diversos artículos procedentes de los Estados Unidos.

El problema ya ha sido tratado por el Jefe de la Sección de Aduanas, el Administrador de la Aduana y otros funcionarios de Hacienda, quienes están interesados en que se acentúe la vigilancia en las costas nacionales.

NO HAY MOVIMIENTO DE PERSONAL

Hace pocos días se dijo que en la Secretaría de Hacienda se esperaba de un momento a otro cesantías en el personal. Interrogado el doctor Peña, Subsecretario del Departamento, nos informó que la noticia carece de fundamento, ya que es propósito del doctor Landa no dictar ninguna cesantía que no esté justificada por expediente administrativo.

GESTIONANDO UNA DEVOLUCION

El Alcalde Municipal de Cárdenas, señor Julio Gaunaurd, estuvo ayer en la Secretaría de Hacienda con el fin de gestionar la devolución de las sumas que adeuda el Estado a ese Municipio por concepto del 50 por ciento del impuesto de transporte terrestre.

Desea el señor Gaunaurd que esa suma le sea reintegrada al Ayuntamiento que representa antes de entregar la Alcaldía, por embarcar en misión oficial al viejo mundo.

DINERO EN EL TESORO

Hasta el día 19 del actual había depositada en las bóvedas de la Tesorería General la suma de 15 millones 405.042 pesos 95 centavos. Los ingresos del día 21 ascendieron a $146.025.00.

HERIDA A NAVAJAZOS

Ofelia Suárez Rojas, de 23 años de edad y vecina del solar situado en Quinta número 14, fué asistida en el Hospital Municipal de graves heridas diseminadas por el cuerpo que le produjo en su casa al agredirla con una navaja, su marido Pedro Gómez (a) Cullizo, que se dió a la fuga y con el cual sostuvo un disgusto.

El Sr. Suárez, Jefe de la Estación de Jaruco, festejado por sus compañeros y por la Empresa, en los momentos en que daba el «Vía libre» a un tren, labor que ha venido realizand odurante cincuenta y cinco años.

Pocas veces en la historia de las colectividades y empresas se puede asistir a un acto como el celebrado ayer por los empleados y obreros de los Ferrocarriles Unidos de la Habana en la villa de Jaruco, para conmemorar la fecha en que el señor Felipe Suárez, don Felipe, como cariñosamente le llaman, cumplía cincuenta y cinco años de servicios continuos a la empresa.

Don Felipe cuenta con la solidaridad fraternal de sus compañeros, sin distinción de clases ni categorías, porque ha sido siempre tan leal como celoso cumplidor de sus deberes, y ha estado pendiente de la responsabilidad de su misión, de la transcendencia que supone estar vigilante en la hora de llegada y salida de los trenes por que en sus manos está la vida de los que incesantemente van y vienen como viajeros o empleados de los mismos.

La comisión organizadora reunió en torno al querido Jefe de la Estación de Jaruco la representación de todos los Departamentos de la Empresa. Allí concurrieron altos empleados y humildes obreros, pues el cariño al viejo compañero les unía en fraternal camaradería. Allí estaban también viejos servidores de la Empresa junto a los nuevos, gozando la satisfacción que sentía don Felipe al verse objeto de tantas felicitaciones.

Se sirvió un banquete espléndido a los concurrentes, animado por una orquesta que dejó oír amenas piezas. Hubo brindis a granel en loor del festejado, y éste dió las gracias, emocionado.

Al finalizar el ágape, le fué entregado un precioso álbum, conteniendo las firmas de todos sus compañeros, como recuerdo del homenaje.

Una locomotora poderosa frenó su marcha en el andén, y nuestro fotógrafo captó el acto en que don Felipe hacía entrega del «conduce» de «vía libre» al conductor, asomado a la ventanilla de la máquina.

Y todos evocaron la estela de los cincuenta y cinco años, en que don Felipe ha venido realizando esta operación, con la variedad de trenes que ante él desfilaron noche y día, teniendo para los servidores de los mismos una sonrisa y un saludo a su llegada y una sonrisa y un «buen viaje» cariñoso de despedida, a los convoyes que se lanzaban rugientes envueltos en las bellezas del paisaje criollo durante el día, o en las negruras de la noche. Ante él desfilaron las alegres excursiones, los trenes especiales conduciendo a los Jefes de la Nación, los trenes militares en los días de la epopeya, unas veces llenos de tropas, otras, de heridos y enfermos.

Reciba el viejo empleado nuestra sincera felicitación por el merecido homenaje que le dispensaron sus compañeros y la Empresa, con nuestra admiración al que es héroe consagrado del trabajo y del deber, en los Ferrocarriles Unidos de la Habana.

Las chapas que se extraviaron fueron halladas

Fueron halladas en Santiago de Cuba. Habían ido por error. El estado de las recaudaciones

El doctor Gerardo Barrera, Director General del Fondo Especial de Obras Públicas, por sustitución reglamentaria, nos informó ayer acerca de lo que algunos periódicos han publicado sobre sustracción de chapas oficiales del actual ejercicio fiscal.

Dice el informe:

«Ayer publicó la Prensa que el Jefe de Policía había circulado a todas las Estaciones la pérdida de determinadas chapas oficiales del corriente ejercicio, sustraídas, al parecer, del Negociado de Transporte Terrestre de la Dirección General del Fondo Especial de Obras Públicas. Conviene aclarar que las chapas en cuestión fueron localizadas en el Municipio de Santiago de Cuba, según telegrama del Alcalde de aquella ciudad, de pecha 15 del actual; parece que al remitirse a dicho Municipio las chapas del corriente semestre, se empaquetaron las chapas oficiales que luego se echaron de menos, ocurrencia explicable por el exceso de trabajo que significó la distribución de las chapas al comienzo del ejercicio fiscal, por haberse recibido de la fábrica con algún retraso. Con fecha 19 del corriente se circuló a todos los cuerpos de seguridad haberse localizado en Santiago de Cuba las chapas oficiales extraviadas, procediendo en consecuencia dar por terminado este asunto».

LA RECAUDACION

La recaudación obtenida por el Fondo Especial de Obras Públicas en el año fiscal de 1933 a 1934, impuesto por impuesto, y el tanto por ciento que cada uno representa en total de dicha recaudación, es el siguiente.

Medio por ciento sobre la Venta Bruta: 1.608.842 pesos 86 centavos; 27.25 por ciento.

Once centavos sobre galón de gasolina: 1.605.423 pesos 86 centavos; 27.18 por ciento.

Transporte Terrestre: 786.091 pesos 38 centavos; 13.31 por ciento.

Dos por ciento sobre Propiedad Inmueble: 662.526 pesos 91 centavos; 11.21 por ciento.

Dos por ciento sobre Derechos Reales: 478.016 pesos 12 centavos; 8.09 por ciento.

Recargo sobre derechos de importación: 390.082 pesos 92 centavos; 6.60 por ciento.

Un cuarto por ciento sobre exportación: 292.2729 pesos 77 centavos; 4.95 por ciento.

Cincuenta por ciento exceso de recaudación Fincas rústicas y urbanas: 83.560 pesos 50 centavos; 1.41 por ciento.

Total de la recaudación: 5.906.829 pesos 32 centavos; 100 por ciento.

PALACIO

EL PROBLEMA DE LA CARNE

Una comisión de encomenderos estuvo en la mansión palatina dejando para ser entregado al Presidente de la República un escrito en el que solicitan audiencia con objeto de pedirle deje sin efecto el decreto 567, promulgado por el ex Presidente Machado y puesto en vigor hace poco por la Secretaría de Sanidad.

Entienden los comisionados que ese decreto favorece el monopolio de la carne al impedir su libre entrada en la Habana.

Estiman que los mataderos de esta capital, no teniendo competidores, pueden alterar el precio de la carne.

La Comisión estaba presidida por el señor Juan López y formaban parte de la misma los señores Adolfo González y Francisco Suárez.

EL SEÑOR ALVAREZ

Con el Secretario de la Presidencia se entrevistó ayer el señor Santiago Alvarez, tratando de la Ley de Pensiones a las víctimas del Machadato.

SOBRE EL TURISMO

Para tratarle de asuntos sobre el turismo se entrevistaron ayer con el Presidente de la República los señores Alberto Crusellas y Raúl León, presidente y tesorero, respectivamente, de la Comisión del Turismo.

Electo el Dr. José M. Cadenas, Decano de la Facultad de Letras y Ciencias, será exaltado mañana lunes al Rectorado de la Universidad

Se propone actuar con energía y abordar la resolución de los problemas pendientes. No se llegó a celebrar la anunciada asamblea, por falta de quorum. Asociación Musical Universitaria

A las diez de la mañana de ayer se reunió el Claustro de la Facultad de Letras y Ciencias, con el fin de elegir decano en propiedad de la misma.

Al someterse el asunto a votación, la casi totalidad de los integrantes del mismo dió su voto a favor del doctor José M. Cadenas para el cargo de decano, ya que sólo hubo dos votos a favor del doctor Félix Martín y seis en blanco.

Para el cargo de delegado al Consejo Universitario por la Facultad resultó electo el doctor Virgilio Quiñones, que venía últimamente actuando como decano, con lo que seguirá formando parte del máximo organismo de nuestro primer centro docente.

Tras de ser designado el doctor José M. Cadenas hizo uso de la palabra ante sus compañeros para manifestarles que se proponía actuar con energía y que abordaría la resolución de todos los asuntos que se encontraban pendientes, tales como la confección de los nuevos Estatutos, la reforma de los planes de estudio y el número de las matrículas gratis que se habrá de conceder para el próximo curso.

TOMARA POSESION EL LUNES DEL RECTORADO

Según los informes que llegan a nosotros, el doctor Cadenas tomará posesión reglamentariamente del Rectorado de la Universidad en la sesión que celebrará el Consejo Universitario a las 10 a. m. de mañana.

NO SE LLEGO A CELEBRAR, POR FALTA DE QUORUM, LA ASAMBLEA ANUNCIADA

Por falta de quorum no se llegó a efectuar ayer en el anfiteatro del Hospital Universitario la asamblea anunciada para tratar de la matrícula gratis.

Sólo un grupo muy reducido de elementos de izquierda concurrió a la misma y, con tal motivo, los que la habían convocado determinaron suspenderla.

Las derechas universitarias, que como hemos dicho en diversas ocasiones, tienen una abrumadora mayoría, brillaron por su ausencia, en vista de la noticia difundida de que sería una reunión de franco matiz izquierdista.

MAGNIFICO BAILE EN LA ASOCIACION DE LETRAS Y CIENCIAS

En el local que la Asociación de Estudiantes de Letras y Ciencias tiene en la Universidad se efectuó en la tarde de ayer un concurrido recibo bailable.

La parte musical estuvo a cargo de la Orquesta Caribe, que deleitó a los asistentes con las más variadas piezas de su escogido repertorio.

Duró hasta ya pasadas las nueve de la noche.

Un nuevo triunfo para los estudiantes que integran su directiva.

YA SE ESTAN ORGANIZANDO EN EL INTERIOR LOS COMITES PRO EXILADOS DE SANTO DOMINGO

El Comité Pro Exilados de Santo Domingo continúa laborando activamente en la organización de los distintos actos que se habrán de celebrar a beneficio de los revolucionarios dominicanos que se encuentran entre nosotros.

Precisamente, el doctor Marino P. Miniño, uno de los más destacados oposicionistas del régimen imperante en la República Dominicana y asesor técnico del Comité Universitario, que se encuentra prestando su concurso a dicha obra, partirá en breve para la ciudad de Santiago de Cuba, donde se pondrá en contacto con los exilados que se encuentran en aquella región, a fin de dejar constituído un comité.

CONSTITUIDA LA SOCIEDAD MUSICAL UNIVERSITARIA

Ayer quedó constituída en el Alma Mater la Sociedad Musical Universitaria.

Inmediatamente se procedió a la elección de su directiva, que por votación quedó integrada de la manera que reseñamos a continuación:

Presidenta: señorita Delia Echevarría, la lindísima Miss Universidad; vicepresidente, René Vilarnovo; secretario, Pablo Rolando; vicesecretario, José A. Portuondo; tesorero, René Martínez Arango; vicetesorero, Santiago Anrych; director de Declamación, Carlos García Alpuente; vocales: señora Teté Casuso de Torriente Brau, señorita María Teresa Suárez Solís, Heraclio Lorenzo, Carlos Agostini, Wifredo O-Bourke, Juan Obana, Fernando Colomar, Julio Andino, Jorge Martí y Oscar León.

Una cadena de triunfos auguramos a la novel institución, pues la señorita Echevarría, que es una devota del arte musical, sabrá conducirla, sin duda alguna, por los derroteros del triunfo.

CITADAS LAS MUCHACHAS DE LA ASOCIACION DE ESTUDIANTES RE DERECHO.

Hemos recibido una notificación citando a las muchachas de la Asociación de Estudiantes de Derecho para una reunión a las diez a. m. de mañana, en el local de la misma.

Se ruega la más puntual asistencia.

LA COMISION DE FIESTAS

Para las cuatro de la tarde del mismo día se encuentran convocados los miembros integrantes de la Comisión de Fiestas de la propia Asociación de Estudiantes de Derecho. La convocatoria viene firmada por la señorita Blanca Sutter.

La iniquidad de las terceras subastas

LA nueva ley de moratoria hipotecaria del Dr. Mario Díaz Cruz, aprobada por el Consejo de Secretarios el día 14 de agosto próximo pasado, no sólo constituye una obra de justicia reparadora y rectificadora, sino que representa, al propio tiempo, la mejor y más notable defensa de la propiedad cubana y la base fundamental de la reconstrucción económica y social de Cuba, después de cinco años de depresión económica devastadora.

Sin tal moratoria, muy pocas entidades, todas extranjeras, hubiesen podido beneficiarse con la mejoría del precio del azúcar y con las apreciables ventajas que nos concede el nuevo Tratado de Reciprocidad Comercial con los Estados Unidos. Los propietarios, colonos, hacendados e industriales cubanos no hubieran podido salvarse de la completa ruina, pues el resurgimiento económico del país no puede ser obra de pocos meses, aún en las mejores condiciones, y en poco tiempo los deudores hipotecarios no hubieran podido remediar los daños sufridos en cinco años y reunir el numerario necesario para cumplir sus compromisos y evitar la pérdida de sus propiedades.

La nueva ley representa la mejor defensa de la sociedad y de la nacionalidad cubanas y el origen de una serie de beneficios positivos para todas las clases sociales del país, y constituye, además, el acto más democrático y más revolucionario realizado después de la caída del «machadato», pues establece terminante y decididamente el triunfo de los derechos de los más, de los desheredados, sobre los intereses de los menos, los privilegiados.

Pero, la nueva moratoria no puede ni debe ser el último acto de la revolución. El camino de la revolución es largo. La revolución sin evolución no es más que violencia. Los propósitos de evolución, de reforma, de rectificación, son los que justifican la violencia, dignicándola y santificándola.

No hay que olvidar que la mayoría de los males y las injusticias que sufre la humanidad proceden de las leyes, que reflejan y acentúan las imperfecciones y los defectos de la sociedad. Nuestra legislación civil, especialmente la hipotecaria, contiene infinidad de injusticias, que ya desde hace medio siglo han desaparecido de la legislación de otros países civilizados. La revolución tiene el deber de reformar, humanizar y mejorar nuestras leyes, suprimiendo privilegios y supeditando los derechos e intereses de los menos a los de la colectividad.

La arcaica legislación hipotecaria de Cuba consagra numerosas y graves injusticias, que han contribuído poderosamente a depauperar a los pequeños propietarios y productores, a aumentar el latifundio y a hacer pasar a manos de extranjeros las tierras de los cubanos.

De estas injusticias, la más grave y la que más urgentemente debe suprimirse, es, sin duda, la que autoriza las terceras subastas sin sujeción a tipo. La iniquidad de este procedimiento es de una evidencia meridiana, y parece increíble que ningún Congreso de la República se haya propuesto suprimirla.

Es sabido que el que presta dinero sobre garantía hipotecaria, presta mucho menos de lo que vale la propiedad hipotecada. En muchísimos casos, la cantidad prestada no alcanza la mitad del valor de la propiedad. Parece, pues, lógico que, aún en épocas de depreciación, el inmueble que sirve de garantía, es suficiente para pagar el préstamo, en caso de imposibilidad de incumplimiento por parte del deudor. Sin embargo, la ley autoriza al acreedor para cobrar su crédito, cuando el deudor no cumple las cláusulas de la hipoteca, mediante la ejecución de la propiedad hipotecada, valiéndose de una tercera subasta sin tipo, si las dos primeras han quedado desiertas.

Es evidente que el incumplimiento por parte de los deudores hipotecarios se hace absoluto y se generaliza en épocas de honda depreciación económica, depreciación del valor de la propiedad y escasez de circulación del numerario. En esas condiciones, la primera y segunda subasta, en los procedimientos hipotecarios, quedan generalmente desiertas, y los acreedores, mediante la tercera subasta sin sujeción a tipo, se apropian fácilmente, por una cantidad ínfima, de la propiedad del deudor sujeta a hipoteca, quedando este deudor por la diferencia entre la cantidad debida y el valor por el cual se adjudicó el acreedor la propiedad. Y la iniquidad no termina aquí, pues el prestamista queda autorizado por la ley para ejecutar otras propiedades del deudor, no sujetas a hipoteca, hasta cobrar íntegramente su crédito.

Hay que tener en cuenta que las condiciones económicas de cualquier país están sujetas a crisis periódicas. La depresión económica va acompañada de la escasez de numerario en circulación y de la depreciación de la propiedad y de toda clase de valores. Terminado el ciclo de depresión, restablecida la normalidad, todos los valores y propiedades readquieren más o menos su nivel anterior a la crisis. Por consiguiente, la propiedad hipotecada que pasaba a manos del acreedor, y que vale mucho más de la cantioad prestada al deudor, representa la extinción efectiva y completa de la deuda hipotecaria.

Con el procedimiento de la tercera subasta, pues, el acreedor hipotecario, después de cobrar intereses usurarios, se apropia de la propiedad hipotecada por una cantidad infima, y con la acción personal se apropia también de las propiedades no hipotecadas del deudor, realizando un negocio fabuloso que le permite enriquecerse fácilmente y sin riesgo, con la inversión de pocos miles de pesos, y amparado debidamente por la ley, a costa de la ruina del deudor.

Si tenemos bien en cuenta que el procedimiento de la tercera subasta es mucho más frecuente y más inevitable en los periodos de depresión económica, de depreciación y de escasez de numerario, y que después de la crisis todos los valores y propiedades vuelven a su nivel anterior, nos será fácil explicarnos cómo los prestamistas pueden adquirir, invirtiendo pocos miles de pesos en créditos hipotecarios, propiedades por valor diez y veinte veces superior a la cantidad prestada. Y si pensamos que la gran mayoría de los deudores hipotecarios son productores, propietarios y contribuyentes, comprenderemos mejor no sólo la injusticia del procedimiento de la tercera subasta, consagrado en nuestra legislación hipotecaria, sino también el perjuicio que esa iniquidad representa para las clases trabajadoras que dependen de las actividades de la producción, y para el Fisco que ve extinguirse gradualmente, fatalmente, numerosas y apreciables fuentes contributivas.

La tercera subasta sin sujeción a tipo debe suprimirse con la máxima urgencia, por que es injusta, inhumana, perjudicial y desintegradora.

El Gobierno del Coronel Mendieta, que ha sabido interpretar y respetar los deseos del pueblo de Cuba, al promulgar la nueva ley de moratoria hipotecaria, sabrá continuar la labor verdaderamente revolucionaria iniciada con esta le, suprimiendo la enorme y gravísima injusticia de la tercera subasta.

Asociación Nacional de Propietarios.

Petición a la Secretaría de Obras Públicas.

La Asociación de Propietarios demanda la reparación y la reforma del Puente de A. Dulce

Al Honorable Señor Secretario de Obras Públicas.

Esta Asociación Nacional de Propietarios, que tiene por finalidad gestionar todo lo conveniente a la propiedad, así rústica como urbana, tiene el honor de dirigirse a Ud. en súplica de que se lleve a efecto una reforma que sería de grandísima importancia para la ciudad de la Habana, y que consiste en el arreglo ornamental del espacio abierto y desarticulado que se conoce generalmente por el Puente de Agua Dulce.

Desde hace largo tiempo existe el propósito de convertir aquel centro en un círculo que vendría a ser por decirlo así, el cubo de una rueda al cual concurrirían las distintas avenidas que pudieran ir en muy fácil y hacedera confluencia. Es probable que no habría que acudir al expediente de expropiación y si acaso en cantidad insignificante sin contar que los Ferrocarriles Unidos siempre dispuestos a todo lo que resulte en conveniencia de la ciudad habrían de dar todo género de facilidades.

En nombre, pues, de la barriada más extensa de la ciudad de la Habana y en cumplimiento del deber que compete a esta Asociación, tenemos el honor de pedir que se proceda con la urgencia que demandan los intereses públicos tanto para el embellecimiento de la ciudad como para la descongestión de aquel barrio compuesto de más de doce repartos a la urbanización del círculo urbanizador de lo que sin exageración podemos llamar el centro de la capital de la República.

Somos de Ud., señor Secretario,

Dr. P. A. BONET,

Secretario.

HERIDO A NAVAJAZOS

José F. Ferreira, vecino de Reforma letra B, fué asistido anoche, en el Primer Centro de Socorro de heridas de carácter grave diseminadas por el cuerpo. Se las ocasionó al agredirlo con una navaja en momentos que transitaba por la esquina de Obispo y Mercaderes, un sujeto que se dió a la fuga después de cometido el hecho. Se ignoran los motivos.

150.000 pesos para adaptación de los penales

También se suministrarán con esos créditos las máquinas de escribir de Juntas Electorales

Por decreto presidencial, refrendado por el Secretario de Gobernación, doctor Pelayo Cuervo, se ha dispuesto la apropiación de 150.000 pesos procedentes de fondos sobrantes del Tesoro, no afectos a otras obligaciones, la que se situará a la orden de dicha Secretaría, por una sola vez, para la compra de los artículos y materiales que se citan, sin previo requisito de subasta, por cuanto la urgencia del suministro lo aconseja.

Dichos artículos y materiales son los que sean necesarios para adaptaciones de los establecimientos penales de la República, para evitar la congestión de presos y penados, así como las epidemias sucesivas por el hacinamiento de los recluídos en ellos, así como para atenciones de la cárcel de la Habana, material rodante para dichos establecimientos y suministro de máquinas de escribir a las Juntas Eelectorales de la nación, que han pedido se les provea de ese material de tan imperiosa necesidad.

SE ABRE HOY EL CURSO EN LA ESCUELA DE COMERCIO

Hoy, a las nueve de la noche, será el acto de apertura de curso en la Escuela Profesional de Comercio, situada en Cuba y Lamparilla.

Asistirá el Secretario de Educación Dr. Medardo Vitier, quedando invitados, por este medio, los alumnos de ese plantel.

M.E.C.D. 2016

10¢ LATITA
MENTHOLATUM
Ya no necesita comprar substitutos dudosos sólo por lo baratos.

La Cera Mercolizada Renueva la Belleza del Cutis

Cuando el cutis empieza a perder su lustroso color y suavidad lo mejor que puede hacerse es renovarlo haciéndolo caer con Cera Mercolizada pura. Esta cera de una manera insensible hace caer la cutícula en partículas diminutas. Toda huella de amarillez, manchas y grasa desaparece por completo. La cutícula interior es así descubierta, y aparece clara, suave y lozana. La Cera Mercolizada hermosea el cutis rápidamente, y su uso es muy sencillo, basta aplicarla con golpecitos suaves sobre el rostro todas las noches antes de acostarse como si fuera coldcream. La Cera Mercolizada descubre la belleza oculta.

CANAS
Haga Ud. la Mejor Tintura
No pague dinero por agua. Por pocos centavos compre en la botica una caja de Compuesto de Barbo, añádale el agua y glicerina según las instrucciones, y obtendrá la mejor tintura para el cabello. Para los bigotes es también magnífica: inofensiva, eficaz y fácil de aplicar. Sus años de uso son su mejor garantía.
PARA LAS CANAS, BARBO

USE MATA-MOSQUITO
KATOL
y dormirá tranquilo, cómodo y sin calor.
AGENCIA:
EL SOL NACIENTE
Obispo 80.

FARMACIA
DROGUERIA
DE
"JOHNSON"
DE TURNO LOS LUNES
Obispo Nº 30 TELEFONO-A-2129.

LA MAYOR
35 EDIFICIOS
700 EMPLEADOS
SARRA
DROGUERIA
ABIERTA TODOS LOS DIAS
TODA LA NOCHE LOS MARTES
A-8026 A-3641

Si te pica... no te rasques... usa
MITIGAL!
BAYER

FARMACIAS de turno hoy

DOMINGO

HABANA

Avenida de Bélgica 8.	M-2524.
Monserrate y Tte. Rey	M-4413
Aguiar y Chacón	M-6443
Ave. Menocal 6	M-4460
Manrique y Dragones	M-4774
Ma yor Gorgas y Ouendo	U-6773
San Lázaro y Blanco	[illegible]-4525
Padre Varela y Zenea	U-5402
Salud 173	U-6895
América Arias y Crespo	M-5533
Ave. Menocal y Príncipe	U-6873
Romay y San Ramón	M-4470
Marta Abreu 44	M-4740
Cuba 126	M-9195
Ave Italia 41	M-5709
Padre Varela 50	U-3600
Gral. Carrillo y Andrade	U-6869
M. Gómez y S. Nicolás	M-5030
Somerruelos 26	M-5003
Ayesterán y Desagüe	U-2539
V. Muñoz y Aranguren	M-4508
Zenea 6	M-3377
Aguiar y Chacón	M-6443

(VEDADO)

23 No. 458 entre 8 y 10	F-6132
17 entre E y F.	F-6110
Calzada entre Paseo y 2	F-6174
17 y 4	F-6006
Línea 157	F-6113

(VIBORA)

10 de Octubre y Josefina	I-7240
O-Farrill y J. A. Saco	I-7730
10 de Octubre 557.1/2	I-7660
Concepción y Porvenir	X-3030
Sta. Catalina y Cortina	I-7780

(J. DEL MONTE Y SANTOS [illegible]EZ)

Zapotes 22	I-2222
Quiroga y Delicias	I-4444
10 de Octubre 280	I-7378
10 de Octubre 204	X-3033

(LUYANO)

Calzada de Concha 4	X-2223
Calzada de Luyanó 211	X-2220
Villanueva y Santa Ana	I-7771

(CERRO)

San Pablo 36	U-7026
Buenos Aires y Paz	I-3003

NOTA.—Este grupo deberá prestar el servicio público todo el día y toda la noche de los domingos, días festivos y duelo nacional siguientes: Enero 14; Mayo 20; Septiembre 23; Febrero 25; Julio 1; Noviembre 4; Abril 8; Agosto 12 y Diciembre 16.

HABANERAS

LA MODA ACTUAL

LOS DETALLES ELEGANTES

En la simplicidad de este traje de otoño, que resulta tan **chic**, vemos como se emplean los adornos que realzan la figura. Además de la elegancia natural de la modelo, los originales detalles representan el principal atractivo de los **ensembles**. Véase el cuello de **faille** blanco rematado con cordones forrados, como único adorno, cuánto interés le presta al traje de **crepé marrocain** negro de líneas rectas.

A LAS DAMAS

Una recomendación que siempre será de gran interés para las damas.

Se trata del nuevo atelier de alta costura que está instalado en el Hotel Biarritz, bajo la dirección de la señora Amparo Roqué, tan conocida entre las familias más distinguidas.

La especialidad de dicha casa es la confección de **trousseaux**, así como los trajes de novias, que son ejecutados a maravilla, viéndose muy visitada la nueva **maisón** por un público escogido.

NOTAS DE PARIS

La dificultad de elegir una salida que no luzca mal es el motivo sin duda de que el traje **boufant** sea preferido para las ocasiones cuando no se sale de la casa. Las más **chics** parecen haber sido diseñadas para usar en fiestas en casa para los **parties** de **bridge-cocktails** o comidas semi-formales.

Maggy Rouff lanza unos modelos que les llama de semi-noche, donde emplea la más grande sencillez en las blusas y en cambio las faldas las hace amplias, en forma circular, que harán mucho furor entre las debutantes. El modelo de más éxito se llama **Romney** y parece copiado de un cuadro antiguo. Es de tafetán tornasolado con óvalos, de un corte tan sencillo y moderno que resulta muy **chic**.

Schiaparelli recurre a exageraciones aún mayores que otros años. La imaginación de esta creadora toma su vuelo en una moda tan adelantada que parece inverosímil, empleando los acentos aéreos tales como paracaídas y globos. Es una expresión que levanta la moda desde la calle al aire, según dice ella.

Un medio para crear el aspecto de estar en el aire es llevar las capas paracaídas que ella en los abrigos para tarde y que hace en paño de damas de color negro y que sostiene con crinolina. Estas capas suelen usarse con trajes sencillos, de líneas nuevas con el hombro caído al estilo de los que usaban nuestras abuelas en sus mocedades.

LA ULTIMA CARETA

La miseria se ríe. Con sórdida chuleta,
Su perro lazarillo le regala un festín.
En sus funambulescos calzones va un poeta,
Y en su casaca el huérfano que tiene por Delfín.

El hambre es su pandero, la luna su peseta
Y el tango vagabundo su padre nuestro. Crin
De León, la corona. Su baldada escopeta
De lansquenete impávido suda un fogoso hollín.

Va en dominó de harapos, zumba su copla irónica.
Por antifaz le presta su lienzo la Verónica.
Su cuerpo, de llagado, parece un huerto en flor.

Y bajo la ignomia de tan siniestra cáscara,
Cristo enseña a la noche su formidable máscara
De cabellos terribles, de sangre y de pavor.

Leopoldo Lugones.

PRODUCTOS DE BELLEZA

No todos los productos de belleza son recomendables porque no siempre se conocen los resultados de ellos.

Pero los productos **Tokalón**, que son los favoritos de las damas distinguidas de París, pueden usarse con toda confianza por sus magníficos resultados.

Ahora que están al terminarse las temporadas de la playa y del campo, debe saberse que dichos productos, que son de un efecto sorprendente para el embellecimiento del cutis, se encuentran en las principales tiendas y droguerías.

MENU DEL DIA

Almuerzo	Comida
Melón.	Cocktail de frutas.
Huevos malagueña.	Crema de tomate.
Arroz con pescado.	Croqueta de pescado.
Ragout de carnero.	Tamal con pollo.
Platanitos fritos.	Espinacas a la crema.
Ensalada de tomates.	Ensalada de habichuelas.
Natilla quemada.	Huevos reales.

RECETAS DE COCINA

Pollo Sauté

Se parte el pollo en trozos chicos, se fríe en mantequilla con cebollas bien picaditas, sal, pimienta, nuez moscada y un poco de caldo. Cuando se empiece a ablandar se agrega vino blanco y zumo de limón verde, se da color con azafrán y se cuaja la salsa con un poco de harina de Castilla.

M. R. de FONTANILLS.

EVITE ACCIDENTES VIAJANDO EN TRANVIA

¡MADRES!
Cuidado con el primer alimento sólido del niño

Las madres conocen bien los riesgos al dar al niño su primer alimento sólido. Trastornos digestivos. Adelgazamiento que puede traer graves consecuencias. ¡La salud del niño durante los años venideros depende mucho de la elección de su primer alimento sólido!

No experimente en este período crítico de la vida del niño. Siga el consejo que desde hace más de treinta años vienen dando los especialistas: *la Crema de Trigo debe ser el primer alimento sólido del niño.*

Millones de madres han comprobado con sus propios hijos *la verdad* de este sabio consejo. El delicado estómago del niño digiere este cereal puro, suave y agradable, con tanta facilidad como la leche. La Crema de Trigo es una excelente fuente de la energía tan necesaria para el crecimiento de los niños. Los hace engordar; aumenta su resistencia contra enfermedades.

CREMA DE TRIGO
(Cream of Wheat)

SE INYECTABAN DROGAS

El vigilante 2018, arrestó a los asiáticos Raúl León y José Chi, vecinos de Maloja 118, por haberlos sorprendido cuando se inyectaban drogas.

Protestan los veteranos de Pinar del Río

Pedirán a las delegaciones que pidan la renuncia del cargo al Coronel Almagro

La Delegación de Veteranos de la Independencia en Pinar del Río, ha editado un manifiesto del que nos remite un ejemplar, dedicado al Ejército Libertador de Cuba, dando a conocer la actitud del Coronel Ignacio Almagro, que en su caracter de Primer Vice-Presidente del Consejo Nacionl, por ausencia del Presidente Coronel Cosme de la Torriente, presidió la sesión del día 7 del corriente.

Después de consignar el informe rendido por los Delegados a la Nacional, capitanes Lorenzo Bengochea y Cesáreo García, dando cuenta de la obstrucción hecha por el Coronel Almagro a las mociones presentadas, reseña los acuerdos tomados por la Delegación que contienen los siguientes puntos: Consignar un voto de censura para el Coronel Almagro. Protestar de la conducta del citado Coronel. Solicitar de todas las Delegaciones que reunan sus Consejos Territoriales antes del 15 de Octubre venidero, y acuerden llevar al Consejo Nacional la petición de renuncia del Coronel Almagro. Que consideran una falta de cortesía y respeto a su personalidad el no haber presentado a la consideración del Consejo la moción de aquella Delegación presentada por su Presidente y Delegado a la Nacional señor Lorenzo Bengochea y Delgado. Recordar a los libertadores que los sufrimientos, males y miserias que padecen obedecen al exceso de condescendencia patriótica.

Termina afirmando que esta solicitud, y protesta es respaldada por la citada Delegación, y ruegan a todas las Delegaciones y Cnosejos su cooperación.

Contienda de los políticos en El Uruguay

Los diputados «colorados» y «terristas» quieren obligar a dimitir al Vicepresidente

MONTEVIDEO, septiembre 22.—(AP). Después de la interpelación hecha ante la Cámara al Ministro del Interior señor Demichelli, los diputados «Colorados y Terristas» atacaron ofensivamente al vice presidente Novarro a quien se pidió la renuncia anoche debido a su «deslealtad política». Novarro consultó a los líderes de los partidos Riverista y Herrerista quienes lo han apoyado y le han aconsejado que no renuncie, por lo que los amigos de Demichelli decidieron combatir al Vice-presidente para obligarle a retirarse.

Los Riveristas y Herreristas, que tienen mayoría en la Cámara, han amenazado con dar un voto de censura a Demichelli para obligarlo a retirarse del Gabinete como represalias por la campaña que realizan contra Novarro.

MATANCERAS

SOBRE LA ZONA FRANCA

Algo importantísimo.

Algo que va a poner .. prueba nuestro patriotismo y va a coronar magníficamente la gestión, que por espacio de un año hemos venido haciendo todos, unos en un sentido, en otro, otros y que culmino en la inmensísima victoria de obtener de los poderes públicos, lo que hoy un simple decreto, será antes del quince de Octubre, una realidad tangente.

Se trata de la Constitución del Concejo que ha de regir la Zona Franca, y que según la ley, debe constituirse dentro de los treinta días siguientes a la promulgación de aquella. Se firmó esa ley el quince de Septiembre y para el mismo día del entrante mes deben estar electos los que constituirán la personalidad de la Zona Franca y recibirán el crédito con que han de iniciarse los primeros trabajos de ésta.

No hay que dormirse, y con el mismo entusiasmo que se laboro por el ideal hay que hacerlo por la realidad que albora en estos momentos.

La designación de ese Comité o Concejo Administrativo tienen que hacerla las entidades que señala el artículo 10 del decreto y son ellas, la Cámara de Comercio, el Centro de Detallistas, un delegado de la Secretaría de Hacienda, otro del Municipio, otro de la Corporacion de Prácticos y uno por cada colectividad Patronal de las que se inscribieron en la Comisión de inteligencia que gestionó la concesion, más el conjunto de industrias locales que reunidas designarán su representante y que debieran, aprovechando dicha reunión, convertirse ya en Cámara Industrial, organismo con que no cuenta Matanzas actualmente y que seria beneficiosísimo para esa clase.

Hecha la elección del Concejo, éste pedirá inmediatamente el credito de treinta mil pesos que ha concedido el Gobierno para la verja o cerca que limite dicha Zona, obtendrá del Ejército la entrega del Castillo de San Severino, para Oficinas y almacenes, y redactara el reglamento interior por que ha de regirse el puerto libre.

Resulta pues con los anteriores datos, la labor que está aún por realizar y para la que en vez de entibiarse arrestos, deben hoy más que nunca enardecerse y convertir lo que solo es hoy un papeleo, en el práctico beneficio que ha de darnos la realidad.

Sin ese Concejo, que es la personalidad de la Zona Franca, Matanzas tiene hoy sólo un decreto que augura bienandanzas, pero que no las reportará hasta que se materialice, con la labor por realizar.

Es pues necesario, imprescindible, obligatorio, que cuantos labraron por llegar hasta Palacio para que se nos concediera la Zona Franca, continúen hoy sin desmayo en sus empeños.

Nada puede hacerse sin esa personalidad que significa el Concejo, ni nada adelantaremos hasta que éste no actúe.

Son pues ahora todas las entidades antes mencionadas las que tienen que, con el apoyo general, hacer la designación de dicho Concejo, inspirándose no en personales simpatías, no en particulares provechos, ni en preferencias privadas, sino en el bien general, en el beneficio de la población, y sobre todo en el éxito de ese intento que ensaya Cuba, creando por primera vez un puerto libre en su territorio.

Para la presidencia de se Concejo suena un nombre, que está ya grabado en el ánimo de todos, el nombre del Dr Joaquín de Rojas, que presidió el Comité de propaganda y que por su reputación, por su prestigio, por su muy saliente personalidad es el hombre para el puesto.

Para la Secretaría es también un hecho, la elección del Dr. Mario Jordán, que como su compañero de luchas—Rojas—y como aquel, es el hombre documentado como ningun otro para el desempeño de tan espinoso cargo.

Y se barajan nombres varios para la Tesorería, y para los otros puestos que en próxima correspondencia daré a conocer.

Serán esas señores—que engendraron el ideal del proyecto de la Zona Franca—los que en la práctica de éste, simbolicen el caudal de prosperidad y de mejoramiento para nuestra población.

A ellos hará entrega el Teniente Coronel Desiderio Sánchez, Jefe Militar del Distrito, del vetusto Castillo de San Severino, acto que constituirá para el digno militar un galardón, y del que podrá ufanarse en el mañana, como los que entregaron la batería de Santa Clara a la Compañía del Hotel Nacional en la Habana, de haber cooperado al progreso, al auge y al engrandecimiento de la Yucayo.

A seguir laborando matanceros, para que la Zona Franca que es ahora solo una ficción, sea bien pronto el caudal de riquezas que saque a Matanzas de su pobreza.

NUESTRA SEÑORA DE LAS MERCEDES

La festividad de mañana.

Como no verán la luz el lunes estas «Matanceras» por no publicarse ese día el DIARIO DE LA MARINA, vayan por adelantado mis saludos y mis felicitaciones a cuantas damas y señoritas celebran su onomástico el veinte y cuatro de Septiembre.

Mercedes Díaz de Castañer, muy virtuosa y muy notable dama a la que deseo todo género de venturas.

Mercedes Hernández de Hernández, que se verá hoy agasajadísima en su residencia de la vecina ciudad cardenense, donde reside actualmente.

Mercedes Quintana de Quesada, Mercedes Grass de Olascoaga, Mercedes Linares de Magarolas, Mercedes Torjo de Amaro y Mercedes Benavides de Valdés Figueroa, Mercedita Fortún de Valderrama, la esposa del gran pintor matancero.

María de las Mercedes Messana de Rodríguez Acosta, a la que irán a saludar a su casa de la calle de Maceo sus muchas amistades.

Mercedita Rodríguez de Giscard, tan interesante.

Merceditas Torrens, la fiancée del Ingeniero José M. Garmendia.

Mercedes Alfonso de Quintana, y Merceditas Sousa de Cobo.

Mercedes Barnet de Verdura a la que se recuerda siempre en la sociedad de Matanzas con tantas simpatías.

Entre las señoritas sea mi primer saludo para esa blonda figulina de nuestros salones que es hija del doctor Valentín Díaz Pardo, y que se encuentra actualmente disfrutando de una grata temporada en el balneario de San Miguel.

Merceditas Moreno y Boscowizt una de las más bellas flores del jardín matancero. La señorita Moreno con motivo del luto riguroso que guarda no recibirá en sus días.

Mercedes Casado, Mercedes Betancourt, Mercedes Jaén, Mercedes Capó, Mercedes Portilla y Mercedita Valdés Díaz.

Mercedes Amézaga y Roldán, que reside en España.

Y sea mi último saludo, para quien entre las Mercedes, es primera en mi afecto y en mi cariño: Mercy Plazaola de Trelles, a la que felicito con un abrazo.

LA SEÑORA DE VILLABELLA

Lolita Solís.

Guarda cama desde hace días víctima de molestas fiebres, en su señorial residencia de la calle de Milanés —la antigua casa de Bonifacio Menéndez— la joven y muy interesante dama, que es esposa del señor Luis Villabella.

Eficazmente atendida no tardará Lolita en recuperar la salud y volver a la vida social yumurina, de la que es una de sus leaders más caracterizadas.

FIFI FUNDORA.

Entre nosotros.

Ha venido a pasar una temporadita en la Playa, donde es huesped de los jóvenes esposos Héctor Pagés y Esther Morales, la encantadora mademoiselle que por tantos años residió entre nosotros.

La señorita Fundora que está engaged al joven y prestigioso galeno Dr. Fernando Pagés, médico del hospital de Homicultura, se ve en estos días muy saludada por sus muchas amistades.

UN TRASLADO

De que dar cuenta.

Para la casa de la calle de Maceo y Jovellanos que acaba de dejar la familia Valdés Canto, se han trasladado el doctor Alberto Domenech y su esposa con sus hijas Teresita y Albertico.

Sépanlo sus amistades.

EN VELASCO

Un gran success.

Se anuncia para hoy la proyección en la pantalla del favorecido teatro, de la film tomada en la catástrofe del «Morro Castle», la tragedia en que perdieran la vida tantos desdichados y que tan hondamente ha conmovido a toda la humanidad.

Hoy aun a los quince días de aquel trágico suceso, los periódicos llenan a diario sus columnas con relatos los más horripilantes sobre la fatídica madrugada de aquel sábado que no olvidará jamás el mundo civilizado.

En dicho barco viajaba como saben mis lectores, el Administrador de la Compañía de Jarcia Clemente Ladmann con su esposa Rosita Ulmo y su hija Hertha Rosam, los que milagrosamente pudieron salvarse.

Cartas recientes llegadas a esta ciudad relatan el momento imponente en que el señor Ladnman, al comprender que perecerían quemados si continuaban en el barco, poniendo los chalecos salvavidas a sus familiares, lanzó al agua primero a su hijita, después a su esposa y últimamente él flotando en el mar por espacio de seis horas asidos de las manos, hasta que fueron rescatados por una lancha de salvamento.

Además de esta película se proyectará hoy en el lienzo del Velasco, otra gran producción: «La sangre manda», de escenas y trama muy interesantes.

HONRAS FUNEBRES

En los Carmelitas.

Dijéronse ayer sábado en aquel templo de la calle de Maceo, en sufragio del alma del joven Bautista López, que de manera tan trágica fuera arrancado a la vida y al cariño de su familia.

Ofició en dichas honras el Padre Fray José Luis de Santa Teresa, viéndose colmado el templo, por las amistades de don Manuel López, conocido comerciante de esta plaza, con cuyo dolor tanto nos hemos identificado.

El infortunado joven Bautista López, que es hermano de Luz, la encantadora mademoiselle, que hoy se encuentra en los Estados Unidos, para donde embarcara semanas antes del trágico suceso que privó de la vida a aquel, gozaba de generales afectos en esta población.

PARA LA HABANA.

Carmen Herques.

Ha embarcado para la capital donde se encuentra operado de la vista su prometido el joven Bulnes, la distinguida señorita, a quien a más del duelo inmenso que la aflije por el fallecimiento de su señor padre, aumenta hoy su congoja, esta intervención quirúrgica sufrida por Raúl, de la que aún no esta restablecido.

La señorita Herques se hospeda en casa de sus tíos Patricio Sánchez y Finona Carnot.

LA ULTIMA NOTA.

Para decir que los Jardines Botánicos y Rosal ofrecen hoy a su clientela un surtido espléndido de las flores de la estación—gladiolos, azucenas, dalias, orquídeas y nardos—para felicitar a las Mercedes que están mañana de días.

Manolo JARQUIN.

PRENDAS Y DINERO POR 900 PESOS HAN SIDO ROBADOS EN UN ALMACEN

En una habitación de la azotea de la casa Apodaca número 2, donde está instalado el almacén de víveres de «Otero y Compañía», se cometió ayer un robo, consistente en prendas y ropa, por valor de más de 900 pesos.

Los perjudicados, dependientes de dicho almacén, son Bernardo Collado Otero, Aparicio Gómez, José Llera, Juan Martínez, Eloy Oruel, Félix Collado. Expusieron que ignoraban quien o quienes pudieran ser los autores del hecho.

CRUCIGRAMA

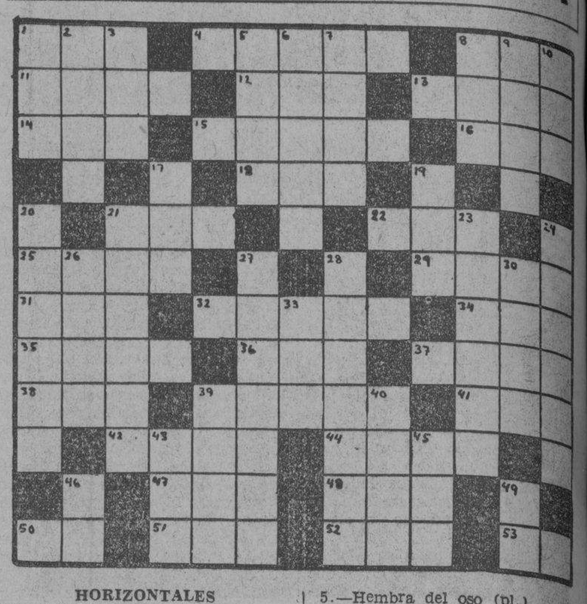

HORIZONTALES

1.—Artículo.
4.—Mamífero rumiante (pl.)
8.—Dádiva, presente.
11.—Movimiento de la boca y otras partes del rostro que demuestra alegría.
12.—Hijo de Noé.
13.—Costumbre, ceremonia.
14.—Composición poética del género lírico.
15.—Vástago o vara que brota del tallo o tronco principal (pl.)
16.—Vocal (pl.)
18.—Hermana.
21.—Pariente.
22.—Cada una de las prominencias que forma la superficie del agua agitada.
25.—Marisco bastante grande del mar del Senegal.
31.—Agarradera.
32.—Manga de lona embreada para desaguar la bomba de un navío.
34.—Acción y efecto de usar.
35.—Manojo de flores.
36.—Igual al 22.
37.—Marcharán.
38.—Cólera.
39.—Perfume.
41.—Nombre de letra.
42.—Nombre femenino.
44.—Consonante (pl.)
47.—Cualquier tejido con malla.
48.—Número.
50.—Artículo.
51.—Arbol de Madagascar.
52.—Altar.
53.—Río en la provincia de Lugo.

VERTICALES

1.—Animal salvaje muy parecido al bisonte.
2.—Especie de lecho que forman las aves para poner sus huevos y criar los pollos.
3.—Villa en la provincia de Albacete.
5.—Hembra del oso (pl.)
6.—Instrumento que se usa para remar (pl.)
7.—Segundo califa árabe, primo de Mahoma.
8.—Cada una de las 7 partes en que se divide la semana.
9.—Villa en la provincia de Alava.
10.—Pronombre.
17.—Devoto, inclinado a la piedad.
19.—Parte del ave.
20.—Mamífero del género de la foca.
21.—Tiempo del verbo tramar.
23.—Tiempo del verbo apurar.
24.—Fruta (pl.)
26.—Villa en la provincia de Burgos.
27.—Amada.
28.—Paseo con álamos.
30.—Cocinar.
33.—Corona luminosa en torno de un astro.
40.—Inclinación vivísima a alguna persona o cosa.
43.—Organización Radical Revolucionaria.
45.—Pronombre demostrativo.
46.—Voz que se usa repetida para arrullar a los niños.
49.—Nota musical.

Solución al Crucigrama anterior

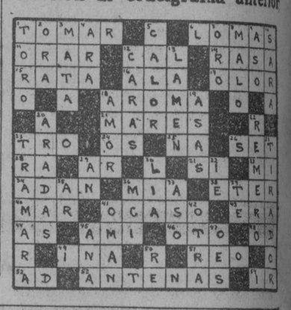

Serán juzgados el ex-Cnte. Trujillo y José Luis Figueredo por amenazas y otros delitos

Se les acusa de haber obligado a un ciudadano a retirar un recurso contra un candidato

Está señalado para el primero del entrante mes de octubre, el juicio oral de la causa seguida al ex comandante del Ejército Nacional y ex Jefe de la Policía Secreta, Santiago Trujillo Martínez y al ex Vigilante de la Policía Nacional, delegado en la Secretaría de Gobernación, José Luis Figueredo Pérez, por amenazas condicionales de muerte con logro de propósito y delito cometido contra los derechos individuales garantizados por la Constitución, y del cual proceso conoce la Sala Segunda de lo Criminal de esta Audiencia, ya que los actos que se achacan a Trujillo y a Figueredo no fueron cometidos para defender o mantener el régimen de la dictadura.

Aparece de la acusación que Narciso E. Zangronis estableció recurso contra la elección del candidato a Representante Eugenio Rodríguez Cartas, y, Trujillo, siguiendo las instrucciones de Machado, de acuerdo con Figueredo, lo condujeron a la Jefatura de la Policía Secreta, manteniéndolo detenido ilegalmente durante diez días, amenazándolo de muerte si no retiraba el recurso referido, lo que hizo Zangronis obligado por esas circunstancias.

El Fiscal pide que sean condenados Trujillo y Figueredo a suspensión para el cargo que ostentaban u otro análogo y a ocho años y un día de prisión mayor y multa de 5.000 pesos. Defienden los doctores Heliodoro Gil, a Trujillo y el Letrado de Oficio de la Audiencia, Adolfo Núñez de Villavicencio, a Figueredo. El acto, señalado para el pasado viernes, se suspendió para celebrarlo el antes citado día primero de octubre.

ARRESTADOS LOS AUTORES DE UN ROBO DE $1,300

Los vigilantes Cardona, Batista, Loviña y Mambuca arrestaron ayer y presentaron ante el juez de instrucción de la Sección Segunda, a los conocidos delincuentes Gerardo González Pérez (a) «Bonete» y a Santiago Rondán Marcos (a) «Maragato», acusándolos de ser los autores del robo realizado días pasados de 1.300 pesos en prendas y dinero, en la casa de películas que está situada en Industria 112. Los arrestados fueron presentados ante el juez de instrucción de la Sección Segunda. Una vez instruídos de los cargos que contra ellos formuló la Policía fueron enviados al vivac por todo el tiempo que señala la ley.

VARIOS PROCESADOS POR EL JUEZ DE URGENCIA

El Juez de Instrucción de Urgencia, dictó en la tarde de ayer, auto de procesamiento, contra José Antonio F. Centellas, excluyéndolo de fianza.

También procesó con exclusión de fianza, por el delito de infracción del Decreto de Orden Público y otros, a Julio Marcial de Castro Bruno, Víctor Medina Cotilla, Mamón Mañas Piñeiro, Ricardo y Oscar Raúl Villaverde Azcarreta.

Dichos jóvenes, según la policía, sin directores de una asociación secreta denominada «Sombras», que se dedica a boycotear al comercio asiático.

Mayor precio de la carne de res en Cárdenas

Posible paralización del tráfico de carreteras si se aprueba el Reglamento que está preparado

En la Secretaría del Trabajo se recibieron noticias de que los encomenderos de la ciudad de Cárdenas, sin causa justificada aparente hasta ahora, han elevado el precio de la carne con grave perjuicio de las familias pobres de la población.

Como quiera que no es de la incumbencia de la Secretaría del Trabajo el alza de los comestibles de primera necesidad, sabemos que las autoridades de la misma han de dar cuenta de ese estado de cosas a la Secretaría de Agricultura y también a la de Gobernación para que tomen las medidas y castiguen a los explotadores del pueblo indefenso.

EL TRANSPORTE POR CARRETERA

El Gobernador de Oriente, doctor Pérez André, telegrafió ayer al Secretario del Trabajo, pidiéndole, en nombre de distintas representaciones de transportadores por la Carretera Central, se deje en suspenso la reglamentación de dichos transportes hasta tanto se oiga a todas las partes interesadas, pues hasta el presente sólo han expuesto su criterio los ferroviarios con perjuicio para cientos de familias cubanas que, de ponerse en vigor el Reglamento en la forma que lo solicitan aquéllos, llegará a pasar hambre.

Termina informando el Gobernador oriental que los sectores del transporte, caso de no oírseles, llevarán a cabo una paralización completa de las industrias rodadas, produciéndose, como es natural, un conflicto nacional.

HUELGA TERMINADA

Ayer quedó solucionada la huelga que sostenían los carniceros de la ciudad de Santa Clara, por diferencias con los encomenderos, habiéndose reanudado la matanza a la una de la tarde.

M.E.C.D. 2016

"Y por eso es que: No sólo recomendamos "QUADRONAL" sino que exigimos por el bien de la salud pública, que usen las tabletas de QUADRONAL contra CUALQUIER DOLOR. QUADRONAL es además el antifebril más poderoso e inofensivo; contra un RESFRIADO no hay medicina más indicada que QUADRONAL.

Con QUADRONAL desaparecen en pocos instantes los DOLORES más agudos como por ejemplo un dolor en el oído, de muelas, un dolor en la garganta o en la cabeza. UN DOLOR REUMATICO se va con dos tabletas de QUADRONAL y a veces así no vuelve más.

QUADRONAL es el bálsamo de millones de damas, pues sin QUADRONAL los pasa mal. Regularida magistralmente las funciones del organismo'.

QUADRONAL está de venta en todas las buenas farmacias de la República. Un sobrecito con una tamacias de la República. Un sobrecito con una tableta vale 5 cts. Lo hay también en frascos de 10 y de 20 tabletas. Para el bolsillo o cartera existe el elegante estuchito niquelado con 6 tabletas y sirve a su vez de espejito.

No sufra insomnios (desvelos). Si tiene un dolor, si está nervioso y desvelado, recurra a una tableta de QUADRO-NOX. QUADRO-NOX le da un sueño profundo, tranquilo y natural. No es nocivo ni crea hábito. Recomendado por la ciencia en todo el mundo. En sobresitos x 1 tabl. 10 c.; lo hay también en frascos x 10 y 20 tabletas y en un estuchito dorado con 3 tabletas. Pida QUADRO-NOX en cualquier farmacia de la Isla.

VARIOS PROCESADOS

Por los Jueces de Instrucción de esta capital, han sido procesados, Adoración Fernández y Benita Fernández Rey, por introducción de monedas falsas, con fianzas de 500 pesos cada una; Laureano López Díaz y Angela Rioz Ruiz, por igual delito, con fianza de 200 pesos y Alfredo Lenz, por infracción de la Ley de Drogas, con 500 pesos.

Crónica Habanera

MIRTA GARCIA VELEZ

ALMUERZO

Fué organizado por la lindísima señorita Elena González Labarga, asistiendo un grupo muy distinguido de señoras y señoritas.

Entre las primeras se encontraban, Nena Avellanal de Recio, Cisa Morera de Roda y Raquel Ramírez de París.

Y entre las señoritas, Beba y Toky Montero, Silvia Pedroso, María Luisa y María de la Torriente, Margarita García Rayneri.

Hortensia Díaz Albertini.

Josefina Fonts.

Teresa Pujals, Maggie Duffau, Gloria Rasco, Rosario González Labarga y Sylvia Fonts Iznaga.

En la mayor alegría y animación pasaron las horas, terminándose el almuerzo cerca del atardecer.

DEL ENCANTO

El teatro «Encanto», el siempre favorecido coliseo de la calle Neptuno, anuncia para hoy domingo una matinée, como de costumbre muy interesante.

Se exhibirá en la misma la graciosa cinta de Oliver Hardy y Stan Laurel, titulada «Una Fiesta en Hollywood», la que pasará por la pantalla también en las tandas elegantes.

Además figura en el programa de la matinée, un Noticiero, la variedad en colores «Papá aquí estamos» y la impresionante cinta «La sangre llama», con Richard Barthelmes y Jean Muir.

Mañana día de moda, anuncian las carteleras de «El Encanto» el estreno de una película humorística y sensacional titulada «El vagón de la muerte», estando interpretada por el gran cómico Charles Ruggless, Una Merkel y Mary Carlisle.

VIAJEROS DISTINGUIDOS

Después de una gratísima excursión por ciudad México que duró cerca de un mes, han regresado a bordo del «Sierra Ventana», dos respetables matrimonios de esta sociedad: Heriberto Lobo y Virginia Olavarría y Leslie Pantín y María Teresa Eshler.

Anteriormente habían llegado el señor Atilio León, Secretario de la Legación de Santo Domingo y su gentil esposa Eva García, acompañados de sus encantadoras hijas Nantilde y Leila. Viajeros estos que participaron también de la mencionada excursión.

Sean todos bienvenidos.

SIMPATICO ENLACE

Contrajeron matrimonio en la noche de ayer, ante un concurso selecto y numeroso de familiares y amigos, la bella señorita Dora Radillo y Hernández y el señor Tomás E. Murray, Secretario del Buró de la Marina Americana de Nueva York.

Dicha ceremonia se verificó en la Iglesia Presbiteriana, siendo padrinos de la misma la señora Juanita C. de Arregui y el señor Mario Iribe Medina.

Por parte de la novia firmaron como testigos, los señores Bernardo Avila y José López Negrín, y por parte del novio, los señores José Radillo y José M. Unuanne.

EL ULTIMO COMPROMISO

Consignamos la grata nueva del compromiso de una encantadora señorita de nuestra sociedad, Mirta García Vélez y Martínez Ibor, la hija menor del señor Carlos García Vélez, Ministro de Cuba en México; y de su interesante esposa Amalia Martínez Ibor.

En la víspera de su santo, que celebra en la fecha de mañana, será pedida su mano para un joven correcto y distinguido, Joaquín Miranda Blanco.

Petición que hará ante la madre de la novia, el doctor Joaquín Miranda y del Castillo, padre del novio.

Los jóvenes prometidos tendrán, con tan fausto motivo, innumerables felicitaciones.

Va aquí la nuestra.

EN EL HOTEL NACIONAL

Hoy, a las doce del día, se celebra en el Hotel Nacional el almuerzo anual de los abogados graduados en el año 1920.

Almuerzo de confraternidad, que ha recibido muchas adhesiones.

Resultará muy lucido.

Los más finos PORTA-RETRATOS

de alta calidad y estilo, los vendemos este mes, para LIQUIDARLOS, desde **20 Cts.**

"EL ARTE", Galiano 118.

(La casa mayor surtida)

LA CASA QUE MAS BARATO VENDE

VAJILLA «Fantasía Oriental» Semi - Porcelana inglesa 57 piezas.

$11.00

VAJILLA «REGINA» ¡Muy Elegante! Semi-porcelana inglesa, 57 piezas por

$10.00

LOCERIA Y CRISTALERIA

LA MARIPOSA

MANUEL COTERA, S. en C.

GALIANO 56

(Entre Neptuno y Concordia)

Teléfono M-6127

Envíos al interior con flete adicional.

DE REGRESO

Se encuentra de nuevo entre nosotros, la distinguida dama Matilde de Cárdenas, viuda de Angulo, quien pasó una temporada en Miami acompañada de su hija Carmen.

La señora y la señorita Angulo, llegaron en el vapor «Cuba», en la tarde del viernes último.

LA BODA DE MAÑANA

En la iglesia parroquial del Vedado se celebrará en la tarde de mañana, lunes, a las seis y media, la boda de la encantadora señorita Marcelina Alonso y Martínez, con el señor Arturo Puente y Touzet.

La iglesia del Vedado lucirá para esta distinguida ceremonia un regio adorno floral.

Estará a cargo, así como el bouquet nupcial, de los renombrados floristas del gran jardín «El Clavel».

EL DOCTOR LUIS DE SOTO

Regresó ayer, después de una larga temporada en el extranjero, el doctor Luis de Soto, distinguido profesor de la Universidad, literato y conferencista.

El doctor Soto vino a bordo del «Cuba», siendo recibido en los muelles por gran número de familiares y amigos.

Nuestra bienvenida.

CASINO ESPAÑOL

Como todos los domingos, se verá hoy animadísimo y muy concurrido elbalneario que posee en la Playa de Marianao, el Casino Español de la Habana.

Se bailará desde las once de la mañana, hasta las cuatro de la tarde, a los acordes de la Orquesta Happy-Happy, del maestro Tlacia.

Y habrá desde hora temprana diversas competencias, intersocios.

PAN de Ward DE FAMA MUNDIAL **Tip-Top** Hecho con Leche

Algunos Sueños se Convierten en Realidad

Usted comienza la vida con sueños dorados y a medida que navega en el mar de la vida los va eliminando aquí y allá, uno por uno.

Usted no necesita soñar más acerca de las cosas buenas, especialmente las cosas buenas para Comer y que le reportan beneficio para su salud.

Todas éstas pueden ser obtenidas en nuestro Depósito en la Calle K, Vedado. Todo lo concerniente a Leche Pura, Helados, y Productos Lácteos, así como también varias clases de Pan nutritivo, Panecillos, Cakes, Pasteles y una de las variedades más escogidas de Pastelería. Todo confeccionado con los mejores ingredientes y AL ESTILO DE WARD.

Para mañana felicitamos cordialmente a todas las habaneras que se llaman MERCEDES

Para felicitar a una dama en el día de su santo, nada supera al obsequio de un "Cake" de Ward, preparado con los más escogidos materiales y adornado con nombre y frase apropiados. Este es "El Estilo Ward".

Cremería de Ward

Venga y visite nuestro depósito

Calle K - Vedado entre 21 y 23

JOVENES ESTUDIANTES.

A bordo del «Cuba», regresaron al Norte, donde cursan sus estudios un grupo de conocidos jóvenes de la sociedad habanera.

Eran ellos Luis Menocal y Nadal, Manolo Santeiro y Rodríguez, Gastón Arellano y Longa, Fafelo y Harry Fanjul y Estrada, Jorge del Portal y Monteagudo y Melquiades Ginorio.

Les deseamos un buen viaje y muchos éxitos.

(Continúa en la Pág. SIETE)

Nosotros analizamos CONCRETO, hicimos PIEDRAS DE AMOLAR; arruinamos AUTOMOVILES DE ENSAYOS para fabricar el *nuevo*

Relato exacto del misterio del desgaste de la banda—y como resultó en el mejor neumático jamás fabricado por Goodyear

Algo misterioso parecía que atacaba a todas las marcas de neumáticos.

Las bandas en todos los neumáticos se desgastaban muy rápidamente.

¡Era algo inexplicable! Ni aún los ingenieros sabían que hacer—pues ellos sabían que los neumáticos se fabricaban mejor que nunca.

El "G-3" y el Ensayo Contra Piedra de Amolar

De pronto apareció una pista. Según parecía, el desgaste era más rápido en los lugares pedregosos. Obtuvimos muestras del cascajo en las carreteras de esas regiones, cascajo cortante y destructor, e hicimos feroces piedras de amolar para probar la resistencia al desgaste de un sinnúmero de bandas.

¡Cómo se comían las bandas las piedras de amolar!—todas con la excepción de una, un diseño que los ingenieros habían simplemente denominado "G-3".

Tan buena como parecía esta banda, más sin embargo Goodyear no estaba satisfecha. Así es que se fabricaron neumáticos "G-3" para la escuadrilla de ensayos de Goodyear y a los chauffeurs se le dieron las siguientes órdenes:

"¡DENLE AL "G-3" EL ENSAYO MAS DURO QUE SEA POSIBLE EN LAS CARRETERAS. CORRAN A 75 KILOMETROS POR HORA — APLIQUEN LOS FRENOS DE PRONTO CADA CUATRO KILOMETROS — Y SIGAN HACIENDO ESTO DIA Y NOCHE!"

¡Los frenos fallaron primero — tenían que ser apretados cada 8 horas — forrados cada 72 horas!

La "G-3" duró más que todas las otras bandas en ensayos contra las piedras de amolar.

¡Los chauffeurs se rindieron — los automóviles se rompieron — pero, qué manera de resistir la del "G-3"!

El Misterio Resuelto

Mientras tanto la verdadera causa del desgaste rápido de la banda fué descubierta. Era el automóvil nuevo de alta velocidad. Arranques más rápidos, velocidades más altas en los caminos, paradas más repentinas, todo ésto era demasiado para las bandas de los neumáticos en uso.

Esto era algo serio—pues los neumáticos deben retener su agarre para que haya seguridad en las grandes velocidades a que se corre hoy día. ¡Pero Goodyear había encontrado la solución—este gran neumático nuevo All-Weather Tread "G-3"!

El agente Goodyear más cercano tiene ahora el "G-3".

Notará que sigue con los famosos diamantes anti-resbalables en el centro de su banda, donde Ud. los necesita para seguridad y tracción.

¡PERO TIENE UN 16% MAS DE ESTOS DIAMANTES! ¡MAS SEGURIDAD! ¡MAS TRACCION! LA BANDA ES MAS ANCHA, MAS PLANA—CONTIENE MAS CAUCHO. Las franjas son más anchas, las ranuras más angostas — ¡haciendo que la banda sea más fuerte y haga más contacto con el camino! POSEE PESTAÑAS MEJORADAS Y MUCHO MAS FUERTES — más adecuadas para este tipo más reforzado de neumático. ¡Y DEBIDO A TODAS ESTAS MEJORAS, DA UN 43% DE MAS RECORRIDO SIN PATINAJE!

Todo esto quiere decir que las paredes laterales son más recargadas; pero la CUERDA SUPERTWIST de Goodyear de duración y elasticidad adicional hace que su construcción pueda fácilmente resistir todo ese recargo.

Y ahora la gran sorpresa. ¡Aunque este gran neumático nuevo "G-3" cuesta más fabricarlo—Ud. obtiene todas estas ventajas adicionales sin tener que pagar más! ¡Eso es lo que se llama valor intrínseco!

Aplicaron los frenos repentinamente cada cuatro kilómetros.

GOODYEAR

EL "G-3" NOS CUESTA MAS FABRICARLO—PERO—A UD. NO LE CUESTA MAS COMPRARLO

M.E.C.D. 2016

Escenario y Pantalla

LA EMPERATRIZ MARLENE DIETRICH

Marlene Dietrich

Marlene Dietrich, en su última película llegada a la Habana, incorpora un personaje histórico: la «tzarina» Catalina II de Rusia.

Hace poco vimos en la pantalla un brevísimo fragmento biográfico de aquella soberana, a quien sus amigos, los filósofos europeos, dieron, con un poco de justicia y otro poco de adulación, el sobrenombre de «la Semíramis del Norte». Pero aquella película no tiene ninguna semejanza con esta que se anuncia para mañana en el teatro «Nacional» y cuyo título es «La Emperatriz escarlata». En la concepción y en la técnica son francamente distintas. Baste decir que aquélla se realizó en Europa y ésta en Hollywood.

«La Emperatriz escarlata» es, ante todo, un alarde de lujo, de suntuosidad. Recuérdese que Catalina, mujer llena de ambición y de orgullo, dominó al pueblo ruso cuando éste, gracias a los esfuerzos de Pedro el Grande, había cambiado ya sus hábitos bárbaros por las refinadas costumbres europeas. Y la transformación obró de tal modo, que muy pronto la Corte moscovita llegó a ser estimada como la más opulenta del mundo, manteniéndose en esa estimación hasta el imperio del último de los Romanoff. Joseph von Sternberg, director de este film, ha aprovechado esta coyuntura para derrochar esplendidez y buen gusto en «La Emperatriz escarlata». La escena de la boda de Catalina con Pedro III puede considerarse como uno de los pasajes de más ostentación que ha logrado el cine yanqui. Al regio efecto visual, se une la sugestión auditiva de un coro numerosísimo, que entona los cantos nupciales de la liturgia greco--cristiana. Estos «shots» valen, en verdad, por toda la película.

Pero, como de costumbre, Marlene Dietrich es lo sobresaliente en esta película. Ella es la emperatriz, la «tzarina», por derecho de arte. El cine moderno puede contar con los dedos de una mano las actrices que ofrecen una personalidad tan acusada como la de Marlene Dietrich. Su labor en el papel de Catalina II es un genial compendio del hábito externo e interno de aquella soberana inteligente, orgullosa y cruel, de la que dijo Diderot que tenía «el alma de Bruto y el rostro de Cleopatra».

Francisco ICHASO.

NOTAS

NACIONAL: MATINEE A LA UNA CON «NANA»

Excelente y variadísimo el programa de hoy domingo en el teatro Nacional. Combinado para complacer a todos los gustos. En la matinée de 1 a 5, se exhibe la grandiosa película de los Artistas Unidos, «Nana», con Ann Sten; «El Emperados Jones», por el artista de la raza de color Paul Robeson; la sinfonía tonta en colores, «La gallina sabia»; la comedia «No hay justicia»; la revista Universal, «Aunque parezca mentira»; el cartón animado «Anita se muda», por el Conejito Blas; y el último Noticiario mundial de la Paramount.

Después de las cinco y en los demás turnos, se exhibirá por última vez en el Nacional «Nana», por Ann Sten; «La gallina sabia» y «Aunque parezca mentira».

Precios: 40 centavos hasta las 6.30 y después 50 centavos. Niños, 20 centavos en matinée y en todos los demás turnos.

Mañana, gran día de gala, con motivo del estreno de la fastuosa película de la Paramount, «La Emperatriz escarlata», considerada como la película más costosa que se ha hecho en los últimos años en Hollywood. Avalora esta película, que es de inmenso valor, la diva de la pantalla Marlene Dietrich, que en la personificación de la soberana Catalina la Grande se anota uno de los mayores triunfos de su envidiable carrera artística. La prensa extranjera habla con entusiasmo de todas las escenas de este gran film comentando especialmente la escena de la boda, en la que aparecen más de dos mil personas, y el coro de 300 voces, así como también una de las escenas finales en la que Marlene Dietrich sube a caballo la escalinata del Palacio Imperial guiando a sus cosacos a la conquista del trono, objeto de su férvida ambición.

Mañana, el teatro será adornado por el Jardín Padial, con rosas Georgina Menocal e iluminado con luces escarlata, lo mismo el vestíbulo que el portal y se repartirán balones escarlatas, también como souvenir de este día que marcará un esplendente triunfo del arte cinematográfico.

UNA GRAN MATINEE EN EL ENCANTO

A la una en punto dará principio el estupendo programa con Noticiario, la comedia en colores «Papá, aquí estamos», la interesantísima cinta «La sangre llama», con Richard Barthelmess y Jean Muir y Verre Teasdale y el estreno del día, la comedia espectacular de la Metro «Una fiesta en Hollywood», costando esta matinée, como siempre, 40 centavos los mayores y 20 los niños.

En los turnos elegantes de tarde y noche, se exhibe por última vez «Una fiesta en Hollywood», en la que nos hace reir a más no poder un grupo de artistas tan populares como Stan Laurel y Oliver Hardy—el gordo y el flaco—y Jimmy Durante, Lupe Vélez, el ratón Mikito, que hace su debut en una película de largo metraje, y más de trescientas preciosas muchachas seleccionadas especialmente para las fastuosas fiestas que se muestran en esta cinta. A las 7.30, se repite «La sangre llama», pudiendo el público que asiste a esta tanda ver, por el mismo precio, los dos programas.

Mañana «El vagón de la muerte», otro programa de la Metro. La obra teatral «El vagón de la muerte» causó más escalofríos, risas y emociones, que ninguna otra; pero la película es mil veces más jocosa y sensacional. Hechos siniestros, tétricas realidades, romance y espanto que le hará sentir, reir y temblar. El excéntrico Charlie Dugg'es, Una Merkel y Mary Carlisle, son los principales personajes de esta cinta originalísima por su trama y de gran efecto por sus múltiples escenas de extraordinaria emoción.

«Wonder Bar», la maravillosa película que se presentará como preestreno solamente el miércoles 26.

ESTUPENDA MATINEE EN EL CAMPOAMOR

Comenzando desde la una se ofrece hoy la mejor matinée de la Habana, con un programa donde figuran Noticiario, la comedia «Dieta en Hollywood», el episodio 9 de la sensacional serie de Richard Talmadge, «El tesoro del pirata»; la preciosa producción musical «Yo soy Susana», con Lilian Harvey y Gene Raymond y «El expreso de Oriente», una película interesantísima con Heather Angel, Norman Foster, Ralp Morgan y Herbert Mundin. Este programa se exhibe en función continuúa y a los precios de 30 centavos luneta, 15 los niños y 10 la tertulia, a cualquier hora del día o de la noche.

Mañana, estreno en Cuba de la deliciosa cinta Universal, titulada «Jugar con fuego», en la que aparece más encantadora que nunca Genevieve Tobin, con el gracioso actor cómico Edward E. Horton. Se exhibirá también una copia nueva de la emocionante cinta «El hombre invisible», la película que mantiene al público en constante excitación nerviosa desde el principio hasta el fin.

El jueves, un programa especial con los estrenos de «El remolino», de Jack Holt, Jean Arthur, Donald Cook, Lila Lee, Allen Jenkins y la emocionantísima cinta «Lo que los dioses destruyen», película que encierra una profunda y filosófica novela en que figuran la vida, la muerte, el sacrificio, el heroismo, la cobardía y el amor. Walter Connolly con Robert Young y Doris Kenyon forman el reparto de este drama de hondas emociones y estupenda acción.

UN GRAN PROGRAMA EN EL MARTI

La empresa del «Martí» ha combinado para hoy, domingo, un grandioso programa que se cubre, en la matinée que dará comienzo a las 3, con «La isla del diablo», obra de muchísima gracia y en cuya interpretación toman parte las principales partes del conjunto; «Es un fuego», último estreno de la temporada, y «El premier», apropósito de gran actualidad, que interpretan Hortensia Coalla y Miguel de Grandy.

Las tres obras que cubrirán el programa de la matinée se deben a Carlos Robreño, el popularísimo autor y musicalizadas todas por el maestro Rodrigo Prats.

Por la noche, en primera tanda, a las 8.45, subirá a escena «Politicomielitis», que es representada por la 30 vez; y a las 10.30, ocupará el palco escénico nada menos que «La isla del diablo».

Tanto para la función de la tarde como para la de la noche, regirán los precios establecidos en el «Martí», a base de 30 centavos la luneta, 20 centavos la butaca y 10 la tertulia.

Mañana, lunes, función popular en la que subirán a escena «Politicomielitis», «Es un fuego!» y «El premier».

Y el martes, homenaje a Candita Quintana, con la reposición de «La mulata», el estreno de «Lo que va de ayer a hoy», de Carlos Robreño y Prats, y para la que ha pintado bellísimas decoraciones Manolo Roig, entre ellas la titulada «La catástrofe del «Morro Castle».

El programa de este día se completa con un gran acto de variedades en el que tomarán parte Gustavo Sánchez Galarraga, Gilberto Delfino y otros valiosos artistas.

Ya están a la venta las localidades para el beneficio de Candita Quintana.

TRES FUNCIONES EN EL PRINCIPAL

«La dama de las camelias», el inmortal drama de Alejandro Dumas, una de las obras predilectas de nuestro público, se representará dos veces, hoy domingo en el «Principal». A las 5 y 30 de la tarde y a las 9 y 30 de la noche.

La hermosa producción romántica que nos emociona a través de los grandes e infortunados amores de la pálida Margarita Gautier —flor de galantería de París— y del vehemente Armando Duval, llenó anoche y el viernes la sala del teatro de la calle de Animas y lo llenará en la matinée y en la velada de hoy.

Eugenia Zúffoli realiza, en el role de la protagonista, una de sus brillantes interpretaciones. En los dos primeros actos es la amante apasionada que goza en toda su plenitud la felicidad del verdadero amor; en el tercero cuarto, la mujer que se sacrifica sin límites por el hombre que adora, y en el último, la bella flor que se mustia en los brazos amados. En todo momento la ilustre actriz hubo de mostrarse a la altura de su fama.

A las 2 y 30 de la tarde matinée deliciosa con «La voz de su amor», divertidísima farsa de Muñoz Seca.

Los precios para estas funciones son: luneta, $0.50, butaca de primer y segunda fila, $0.40. Las demás butacas, $0.30.

Mañana, lunes popular, con **Madre Alegría.**

EL PRE-ESTRENO DE «WONDER BAR»

«Wonder bar», la maravillosa película Warner, la película que todo el público de La Habana está esperando, se ofrecerá como pre-estreno el próximo miércoles 26, en el aristocrático teatro «Encanto», sin alterarse los precios y después de las exhibiciones de ese día, no volverá a presentarse en ningún teatro de La Habana, sino hasta el día 11 de octubre, fecha en que comenzarán las exhibiciones consecutivas.

Kay Francis

A más de las lujosísimas escenas de Revista, en la que se ven números fastuosos y originalísimos interpretados por 500 encantadoras mujeres, «Wonder Bar» tiene un argumento muy interesante en el que figuran artistas de tanto cartel como Kay Francis, Dolores del Río, Dick Powell, Ricardo Cortéz, y Al Jolson. El tango que bailan Dolores del Río y Ricardo Cortéz causará sensación y los números musicales interpretados por una gran orquesta, dirigida por Dick Powell, ya son popularísimos en La Habana, pués diariamente se trasmiten por distintas estaciones de radio.

Esta grandiosa producción Warner se exhibirá en Cuba con el título original, o sea «Wonder Bar», que representa un lujorísimo cabaret parisién, en donde tienen lugar los números de canto y baile que se ofrecen a plenitud. Para dar una idea de la grandiosidad de este espectáculo, diremos que la crítica americana lo considera superior a «42nd Street», «Las Explotadoras de 1933» y «Bataclán».

«LO QUE LOS DIOSES DESTRUYEN»

Con este sugestivo título se estrenará el próximo jueves en el teatro «Campoamor», una película de la Columbia, que es una trágica narración escénica colmada de momentos heróicos y sensacionales. ¿Ha probado usted alguna vez su valor? ¿Se ha visto frente a la muerte?. No se haga ilusiones acerca de sus heroismos hasta que no haya experimentado una situación como la que hizo del valiente protagonista del drama «Lo que los dioses destruyen» un cobarde, convirtiéndole luego en impostor. Este hombre como otros cobardes que abundan en la Historia de la Humanidad cambió su derecho a amar por el derecho de vivir... y el destino convirtió en un infierno su mísera existencia.

En el drama de la Columbia «Lo que los dioses destruyen» veremos, entre otros momentos extraordinarios, el naufragio de un gran trasatlántico, el emocionante salvamento, el heroismo del protagonista, los ardides que utiliza vistiéndose para no tener que afrontar el peligro como un hombre y el grandioso final que nos enseña un argumento originalísimo en todo sentido. Walter Connolly, el gran actor que tan magníficas películas nos ha ofrecido últimamente tiene a su cargo la principal parte de esta película emotiva en todo sentido.

Walter Connelly en «Lo que los dioses destruyen».

(Véase CARTEL DEL DIA y MUSICA Y MUSICOS en la Pág. 7)

GACETILLAS

LIRA: «BOLERO» Y «EL HOGAR PERDIDO»

La empresa del confortable «Lira', en atención a su numeroso público que a diario invade su gran sala con todo confort, ha hecho un verdadero esfuerzo para presentar hoy uno de esos programas que sabrá apreciar el espectador. En matinée, tanda y noche, la más grandiosa producción hispano-argentina «Boliche», con su interesante argumento exquisita música y bellas canciones por Irusta, Fugazot-Demare. Otra soberbia joya «El Hogar Perdido», por John Barrymore. Divertida comedia «Todo por la Corona», por Charles Chase. Otra comedia graciosa «Tango del Eter». El precioso cartón «La Carrera de Fanny». Mañana «Lo que no Puede Comprarse' y «Reina Cristina».

FAUSTO: «DULCES HERIDAS»

He aquí el programa con que «Fausto», cubre hoy su jornada dominical.

En la matinée de una a cinco de la tarde exhibe las siguientes películas: «Dulces Heridas», por Ramón Novarro y Lupe Velez, «Paso a un Valiente», por Conchita Montenegro, Victor Mac Laglen y William Boyd, las comedias «No hay Justicia», por Herberth Corthell y «Viaje de Novios», por Charles Chase, el cartón animado «Anita la Muda', por el conejito Blas y noticiario mundial.

Después de la matinée en turno doble, exhibirá el mismo programa, incluyendo las películas «Dulces Heridas», y «Paso a un Valiente», así como las com dias y cartón.

Precios para matinée: mayores y niños 20 cts., igual en el turno doble.

En el turno de las 9:30 «Dulces Heridas», y también comedia y cartón.

Precios para ambos turnos: 30 cts., los mayores y 15 cts. los niños.

Para mañana a petición se exhibe «Volando hacia Río Janeiro», y el estreno de «Monstruo al Acecho», por Jean Parker. El martes «Cuesta Abajo'.

NEPTUNO: «DULCES HERIDAS

He aquí el gran programa con que el «Neptuno», cubre sus turnos hoy domingo.

En la matinée de una a cinco, exhibirá las películas: «Dulces Heridas» por Ramón Novarro y Lupe Velez, «Paso a un Valiente» por Conchita Montenegro, Victor Mac Laglen y William Boyd, las comedias «Alumnos Aprovechados», por los Ases del Taxi, y «No Hay Justicia», por Herbert Corthell, el cartón animado «Anita se Muda', por el conejito Blas y el noticiario mundial.

Después de la matinée en turno doble se exhibirá el mismo programa, exhibiéndose «Dulces Heridas», «Paso a un Valiente», y las comedias, cartón etc., ya mencionados.

Precios para matinée y turno doble: mayores y niños 20 cts.

En el turno de 8:30, se exhibirá «Paso a un Valiente» comedia y cartón y a las 9:30, «Dulces Heridas», y también comedia y cartón.

Precios para estos turnos: mayores 30 centavos y niños 15 centavos.

Para el martes: «El precio de un Desliz», y para el miércoles, «Cuesta Abajo».

RIALTO: «LA CASA DE ROTHSCHILD»

Magnífico, es el programa que hoy presenta «Rialto» a la una y media. Una revista Fox. El cartón: «El debut de Mike» la graciosa comedia titulada: «Un par de huérfanos» estreno de la linda película First National titulada: «Abnegación» por Bebe Daniels.

Los Artistas Unidos presentan a George Arliss en «La casa de Rothschild» secundado con Robert y Loretta Young y Boris Karloff. Con partes en vistosos colores naturales.

Los precios: 20 centavos luneta y preferencia.

Mañana: «La casa de Rotschild» y «Abnegación». Comedia. Revista. Cartón. El mismo precio de hoy.

Martes: «Boliche».

Miércoles: «El emperador Jones» y «En alas del amor».

RIVIERA: «DULCES HERIDAS»

En la matinée que comienza a la 1:15: se exhibe la gran producción de Metro interpretada por Ramón Novarro y Lupe Vélez que se titula: «Dulces Heridas» episodio 7. «La aldea muerta» por Buck Jones. «La gata infernal» por Robert Armstrong, revista cartón y comedia.

En las tandas elegantes de 5:15 y 9:45: «Dulces heridas» por Ramón Novarro y Lupe Vélez, revista cartón y comedia. A las 8:15 episodio 7: «La aldea muerta» por Buck Jones y «La gata infernal» por Robert Armstrong.

Mañana lunes: «Dulces heridas» por Ramón Novarro y Lupe Vélez en las tandas elegantes revista cartón y comedia. A las 4:15 y 8:15: «Tres mujeres» por Lionel Barrymore.

Martes: «Nueva aurora» por Jean Parker y Robert Young.

Jueves: «Los busca bulla» por Spencer Tracy.

Viernes: «Así ama la mujer» por Joan Crawford.

TRIANON: «HOMBRE DE DOS MUNDOS»

En la matinée de una y media: revista Paramount: «El lobo feroz», muñequitos en colores, Francis Lederer y Elissa Landi en «El Monstruo en Acecho».

Mayores: 30 centavos. Niños: 20.

En las tandas de 5:15 y 9:45 revista Paramount: «El lobo feroz», por los muñequitos, en colores ,y estreno de la interesante cinta Radio, por Francis Lederer y la genial Elissa Landi, titulada: «El hombre de dos mundos».

A las 8:30: Jean Parker en «El Monstruo en acecho».

Mañana: el mismo programa de hoy.

Martes y miércoles: «Hips, Hips, Holrays», por Bert Wheeler y Robert Woolsey.

Jueves 27: !Qué mujer», por Bárbara Stanwyck.

PRADO: «BOLERO»

Un programa combinado con la triunfales películas «Bolero», por George Raft y Carole Lombard y «Tarzán y su compañera», por Johnny Weissmuller y Maureen O-Sullivan.

Hoy en todos los turnos se repetirán las mismas películas dando comienzo las dos matinées de los domingos a la 1:30 la primera y a las 4:00 la segunda con el siguiente programa: «Bolero», que se exhibirá a las 3:00 y a las 6:30, «Tarzán y su compañera», que se exhibirá a las 2:00 y a las 4:00 y además la variedad deportiva: «La mujer moderna», el tercer episodio de la gran serie: «El tesoro del pirata», por Richard Talmadge, el gracioso cartón «Betty Transformista» y una revista.

La función nocturna dará comienzo a las 8:15 con el episodio: «El tesoro del pirata», a las 8:30 «Tarzán y su compañera» y a las 9:30, variedad, cartón, revista y «Bolero» la gran joya de la Paramount.

Mañana: últimas exhibiciones de «Bolero» y «Tarzán y su compañera», variedad, revista y cartón.

AUDITORIUM: GRANDIOSO PROGRAMA HOY

El programa que la empresa del elegante teatro «Auditorium» de Calzada y D en el Vedado anuncia para hoy, es magnífico. En la tanda de matinée que comienza a la 1:30, se exhibirán el gracioso cartón «El pastelero», la comedia «El tenorio averiado», estreno del episodio 11 de la regia serie «Héroes del Progreso» con Francis Ford, la formidable cinta de la Universal: «¿Y ahora qué?» por Margaret Sullivan y Douglas Montgomery y el intenso drama del Oeste. «La muerte negra» por Ken Maynard. En la tanda elegante de las 5:30 se exhibirán cartón, comedia y la joya: «¿Y ahora... qué?» y en la tanda corrida de las 8:30, van comedia, cartón la super producción «Entérate mundo» con Gloria Stuart y Lee Tracy y la joya «¿Y ahora... qué?».

Precios para esos turnos: 15 centavos mayores hasta las 6:30, después 20, niños a todas horas 10 centavos y tertulia 10.

El programa de «Auditorium» para mañana lunes en la tandas elegantes de las 4:30 y 8:30, es el siguiente: Revista, cartón, la super-joya «¿Y ahora... qué?», y el drama: «El hombre sin miedo» por Gloria Stuart y Pat O-Brien.

REGINA: «LA CASA DE ROTHSCHILD»

Con dos grandes estrenos y una gran matinée a la una y media cubre su programa hoy «Regina». La revista semanal Fox. El cartón «El Debut de Mikey», la graciosa comedia «Un Par de Huérfanos». Estreno de la regia película de Bebe Daniels titulada «Abnegación». Los Artistas Unidos presentan la linda producción con partes en colores «La casa de Rothschild», por George Arliss, Robert Young, Loretta Young y Boris Karloff.

Los precios son: 20 centavos luneta mayores y 10 los niños. Tertulia 10.

Mañana: «La casa de Rotschild» y «Abnegación», comedia, revista y cartón. Precios corrientes. Martes, «Boliche». Miércoles, «El Emperador Jones» y «En Alas del Amor».

UNIVERSAL: «EL CRIMEN DE HELEN STANLEY»

Programa grandioso el de hoy «en el mas concurrido cine. «Universal», el preferido del público por sus inmejorables condiciones. Función de 1 a 6 y de 6:30 a 11 con dos divertidas comedias. Episodio 12 final de la interesante serie «La Clave Infernal». Estupenda producción «Sin el Rugir del Cañon», por Frankie Darro. Sensacional y emocionante joya «El Crimen de Helen Stanley», de Ralph Bellamy. Mañana «El Hogar Perdido». «Noche de Espanto» y episodio acompañado de una comedia. Martes, «Tormentos de Pasión» y «El Hogar Perdido», no faltando el episodio.

HOY ENCANTO
GRAN MATINEE DE 1 a 5½
Noticiario
Comedia en colores "PAPA AQUI ESTAMOS"
WARNER presenta "LA SANGRE LLAMA"
Richard BARTHELMESS
Jean MUIR
Verree TEASDALE
y "Una FIESTA en HOLLYWOOD"
"Una FIESTA en HOLLYWOOD"
1000 000 DE CARCAJADAS
LAUREL y HARDY
Supe VELEZ Jimmy DURANTE
El Ratón MIQUITO
y las 300 MUCHACHAS mas lindas de HOLLYWOOD
MUSICA! ALEGRIA! BULLICIO!
5½ y 9½ "Una FIESTA en HOLLYWOOD"
7½ "LA SANGRE LLAMA"
—MAÑANA—
La sensacion de las películas de misterio
"EL VAGON de la MUERTE"
MARY CARLISLE
Una MERKEL - Charles RUGGLES
Russell HARDIE

TEATRO PRADO
HOY
2 GRANDES MATINEES a la 1½ y a las 4½
El cartón musical BETTY TRANSFORMISTA
Ep 5 de EL TESORO del PIRATA
Paramount presenta
BOLERO
con George RAFT
Carole LOMBARD
y SALLY RAND
y
TARZAN
y su COMPAÑERA
con Johnny WEISSMULLER
Maureen O'SULLYVAN
PRECIOS
Mayores 20 Niños 15
POR LA NOCHE
El mismo programa de la MATINEE
Mayores 30¢ Niños 15¢

Ann Harding Defiende una Película Tildada de Inmoral...

ANN HARDING, la genial artista de los Studios de la R. K. O. Radio, ha refutado personalmente, por medio de la prensa, la acusación de inmoral que la liga de **puristas** norteamericana, ha lanzado contra la película «La Pasión de Virgie Winters», en la que ella y John Boles figuran como protagonistas.

MISS ANN HARDING que es soltera, defiende eficazmente al tipo de mujer que ella representa en la película; «la enamorada que víctima de una intriga tiene que resignarse a formar «triángulo» perdiendo el legítimo derecho legal al hombre a quien conoció soltero y a quien dió su corazón»...

En este caso la culpable no es la amante, sino los que la impulsaron a serlo y si tuvo culpa, bien purificada está por el martirio de ver que la hija de sus amores, la desconoce a ella y pasa como hija legítima de una rival, que tiene en más aprecio el apellido y la posición social que el amor del esposo...

Termina la señorita Harding, diciendo en su alegato que si la película fuera inmoral, ella no hubiera aceptado el papel que se le confió.

El público de la Habana podrá pronto juzgar quién tiene la razón en este caso, porque la película «La Pasión de Virgie» figura en la lista de los próximos grandes estrenos del Teatro Nacional.

Entendemos que será exhibida en los primeros días del mes de Octubre.

Y la primera exhibición será ante el público, es decir NO HABRA EXHIBICION PRIVADA.

Para evitar prejuicios.

Anun—9241—23

Estado del Tiempo

En la mitad oriental de los Estados Unidos, en casi todo el Golfo de México y en el Atlántico hay buen tiempo con altas presiones, excepto baja relativa en el Saco de Charleston. En el mar Caribe hay también buen tiempo y presiones en veneral normales.

Pronóstico para el domingo: Buen tiempo. Vientos flojos a moderados variables. Pocas turbonadas.

Observatorio Nacional.

SUSCRIBASE Y ANUNCIESE EN EL «DIARIO DE LA MARINA»

GACETILLAS

OLIMPIC: «PRINCESA POR UN MES»

El mejor programa del año se exhibe hoy en la gran cine «Olimpic» de Avenida de Wilson y B. en el Vedado. Matinée a la 1:30, con una variedad, comedia «El Autor de Otario», la cinta muy comica «Venga Esa Mano», por Ford Sterling. Suntuosa y estupenda joya «Princesa por un Mes», de gran lujo y de mucha acción, por Sylvia Sidney y Cary Grant. Muy divertidísima producción «Un Par de Tios, de William Gaxton y Baby Le Roy. A las 3:30 y 9:45 «Princesa por un Mes» y a las 8:30 «Un Par de Tios». Mañana, «El Crimen de Helen Stanley» y «La Comedia de la Vida».

ACTUALIDADES: «LO QUE NO PUEDE COMPRARSE»

Para hoy anuncian las carteleras del simpático teatro «Actualidades» de la calle Monserrate, acreditado por su perfecto sonido, clara proyección y temperatura primaveral, un programa muy atractivo y valioso. Matinée, tanda y noche, episodio, comedia, cartón y variedad. Monumental super joya «Lo que no puede Comprarse», de Lewis Stone y Alison Parker. Sensacional y emocionante joya de fieras, «Tarzán y su Compañera», de Johnny Weissmuller y M. O. Sullivan, Martes, «Volcanes», «Drogas Infernales». Miércoles, «Modas de 1934» y «El Honorable Wong».

INGLATERRA: «MANDALAY»

San Rafael y Consulado, M-5527; 10 centavos. Damas, y niños, y 15 centavos caballeros, de 1 y 30 a 6:30 y 15 centavos damas, 10 centavos niños, y 20 centavos caballeros, de 6:30 a 11:30 p. m.

La mejor ventilación de la Habana, más fresco que en la playa, sin sufrir los rigores del sol.

Hoy, tarde y noche, la comedia: «Por culpa de un bostezo», revista; la comedia musical «Opera telefónica» y el cartón «Bosko distraído» y las super producciones: «Mandalay» joya extraordinaria por Kay Francis y Ricardo Cortéz; y «Amor por teléfono» fina producción por Joan Blondell, y Glenda Farrell.

A las 5 p. m. «Mandalay» y «Amor por teléfono».

Mañana: regio programa.

Miércoles: «Déjame soñar» revista musical, interpretada por Jack Oakie, y Ginger Rogers.

Jueves próximo: «Sin el rugir del cañón» por Louis Wilson.

WILSON: «MANDALAY»

Belascoain y San Rafael, U-5863; 10 centavos niños a todas horas, y 15 centavos mayores de 1:30 a 6:30 y 20 centavos después.

La mejor ventilación de la Habana, más fresco que en la playa, sin sufrir los rigores del sol.

Hoy, tarde y noche, la comedia «Por culpa de un bostezo» revista; el cartón «Bosko distraído» y la comedia musical «Opera telefónica» y las super producciones, «Mandalay» regia joya extraordinaria por Kay Francis, y Ricardo Cortéz; y «Amor por teléfono» magistral atracción de celsa, por Joan Blondell y Glenda Farrell.

A las 5 p. m. «Mandalay» y «Amor por teléfono».

Mañana: regio programa.

Miércoles: Déjame soñar» por Jack Oakie, y Ginger Rogers.

Jueves: Sin el rugir del cañón por Louis Wilson.

HOY CAMPOAMOR
GRAN PROGRAMA FOX desde la 1
Noticiario
El cartón "DIETAS de HOLLYWOOD"
Ep 9 de EL TESORO del PIRATA
La emocionante película
EL EXPRESO de ORIENTE" con
Heather ANGEL - Norman FOSTER - Ralph MORGAN
YO SOY SUSANA"
Lilian HARVEY y Gene RAYMOND
30 LUNETA 15 NIÑOS 10 TERTULIA
MAÑANA
La brillante comedia Universal "JUGAR con FUEGO" con Genevieve TOBIN y Edward Everett HORTON
y ESTRENO de la copia nueva de "EL HOMBRE INVISIBLE"

Teatro Principal de la Comedia
PRADO—ANIMAS—ZULUETA— TELEFONO A-6737
HOY DOMINGO TRES GRANDES FUNCIONES
A LAS 3 P. M. LA VOZ DE SU AMO Y UN FIN DE FIESTA POR EUGENIA ZUFFOLI
A LAS 5 Y 30 Y A LAS 9 Y 30 P. M. LA DAMA DE LAS CAMELIAS
PRECIOS 50 CTS. LUNETA Y 40 Y 30 BUTACA

Mañana LUNES, Función Popular
"MADRE ALEGRIA"
3 ACTOS, TODO TERNURA Y EMOCION
ORIGINAL DE SEVILLA Y SEPULVEDA
40 c. luneta 20 c. butaca

M.E.C.D. 2016

Yo Uso
PULIMENTO PARA MUEBLES
SAPOLIN
ES TRANSPARENTE-LIMPIA-PULE

CARTEL DEL DIA

POR LOS TEATROS

PRINCIPAL: A-6737.—Compañía de Eugenia Zúffoli. A las 3: La voz de su amo. A las 5 y 30 y 9 y 30: La dama de las camelias.

MARTI: A-1851.—Compañía de zarzuela cubana de Agustín Rodríguez. A las 3: La isla del diablo, Es un fuego y El Premier. A las 8 y 45: Político mielitis. A las 10 y 30: Es un fuego.

POR LOS CINES:

NACIONAL: A-3730.—Matinée a la 1, con: Naná, El emperador Jones, La gallina sabia, revista, comedias. Tandas elegantes: Naná con Ann Sten, comedia y revista.

ENCANTO: A-4433.—Matinée a la 1, con: Fiesta en Hollywood, la sangre llama, comedia y revista. Tandas elegantes: Una fiesta en Hollywood con Lupe Velez Jimmy Durante, comedia y revista.

CAMPOAMOR: A-7054.—A todas horas: El expreso de Oriente, Yo soy Susana, comedia, revista y episodio.

LIRA:—Bolero y El hogar perdido.

NEPTUNO:—Dulces Heridas y Paso a un valiente.

FAUSTO:—Dulces Heridas y Paso a un valiente.

RIALTO:—La Casa de Rotchild y Abnegación.

REGINA:—La Casa de Rotschild y Abnegación.

RIVIERA.—Dulces Heridas y La La Gata Infernal. Episodio.

TRIANON:—Hombre de dos mundos y El Monstruo en Acecho.

PRADO:—Blero, Tarzán y su Compañera.

AUDITORIUM:—¿Y Ahora Qué? y Muerte negra. Episodio.

UNIVERSAL:—El Crimen de Helen Stanley y Sin el Rugir del Cañón y Episodio.

OLIMPIC:—Princesa por un Mes y Un Par de Tios. Venga esa Mano.

ACTUALIDADES:—Lo que no puede comprarse y Tarzán y su Compañera. Episodio.

INGLATERRA:—Mandalay y Amor por Teléfono.

WILSON:—Mandalay y Amor por Teléfono.

MONTECARLO:—Una Noche de Terror y La Senda de la Venganza.

Canas

Suprima las canas en pocos días con la Loción LA CONDESA.

Higiénica, inofensiva, no mancha la piel ni las telas, devolviendo al cabello su color natural exacto.

Use en la misma forma que una loción de tocador, al peinarse la Loción Higiénica

"La Condesa"

MUSICA Y MUSICOS

En el teatro «Nacional» tendrá efecto hoy, domingo 23, a las 10 y media de la mañana, el concierto reglamentario que ofrece la Orquesta Filarmónica sujeto al siguiente programa:

I

Lohengrin (preludio del primer acto), de Wagner.

Sinfonía número 104, en Re menor (Londres), de Haydn: 1), Adagio; 2), Andante; 3), Minuet; 4), Allegro spiritoso.

II

Seis Danzas Cubanas, de V. Vallvó, (para voz y orquesta): Al amanecer; El idilio; Linda niña; El consejo de la abuelita; Esos labios, y Grisette. (Primera audición). Solistas: Hortensia Coalla, soprano; Dulce Díaz, contralto, y José M. Fuentes, barítono.

El Aprendiz de Brujo, de Dukas. Scherzo, según una balada de Goethe.

ASOCIACION DE ANTIGUOS ALUMNOS DE VALLS

En su última sesión la Directiva de esta institución artística acordó prorrogar hasta el día 30 de noviembre, la suspensión provisional de la cuota de entrada de los asociados.

De este modo toda persona que desee inscribirse en ese período de tiempo podrá hacerlo abonando solamente la cuota mensual reglamentaria; las solicitudes de inscripción deben comunicarse a la Secretaría de la Asociación, en San Miguel 159, altos, enviando su nombre y dirección claramente.

El próximo concierto de la Asociación se efectuará a mediados de noviembre, con un acto de gran trascendencia, ya que él mismo será dedicado íntegramente al ilustre maestro Rafael Pastor.

A este acto podrán asistir todos los nuevos socios que se inscriban antes de la fecha del mencionado concierto que oportunamente se dará a conocer, así como todos los demás detalles de esta importante audición.

GRAN TEATRO RADIOFONICO

HOY 8 P. M.

CMW 910 Kil.

"Entre desconocidos"

comedia en tres actos, de López de Haro, por el cuadro de la HORA MULTIPLE, dirigido por la primera actriz ENRIQUETA SIERRA.

Audición patrocinada por
Cigarros PARTAGAS y Tabacos PARTICULARES

A PARTIR DE MAÑANA, LUNES, SINTONICE LA «HORA MULTIPLE»

en 930 kil. nueva onda de la CMW

LA JUVENTUD NO NECESITA de artificios

He aquí cómo conserva la juventud su cutis limpio y terso

LA JUVENTUD debe sus encantos, su irresistible atracción, tan solo a la naturaleza. Por eso mismo la juventud escoge un jabón cuyos efectos embellecedores provienen de la naturaleza misma—el Palmolive.

El Jabón Palmolive está hecho de los embellecedores aceites de oliva y palma en mezcla secreta y exclusiva... mezcla que da al Palmolive la supremacía en el cuidado y embellecimiento del cutis.

Compre hoy 3 pastillas. Siga este tratamiento que recomiendan más de 20,000 especialistas en belleza: Por la mañana y por la noche frótese el cutis con la espuma del Jabón Palmolive hasta que penetre bien en los poros—luego enjuáguese y séquese con suavidad. El espejo le revelará un cutis limpio, lozano, hermoso y juvenil.

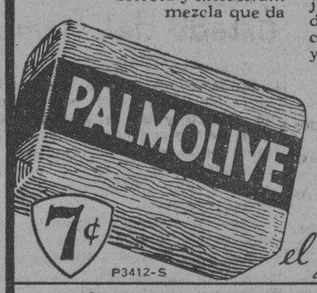

Siga los *"Consejos de Belleza"* contenidos en el prospecto que va dentro de la envoltura del Jabón PALMOLIVE.

el jabón embellecedor

Las Cintas negras de las envolturas del Palmolive, sirven para participar en el próximo "Octavo Colosal Concurso JABON CANDADO"

VICHY

Manantiales del ESTADO FRANCES

VICHY HOPITAL
Afecciones del Estómago y del Intestino

VICHY CELESTINS
Agua de régimen de los Artríticos
Diabéticos - Hepáticos - Gotosos

VICHY GRANDE GRILLE
Enfermedades del Hígado y del Aparato Biliario

Precio Rebajado

PASTILLAS VICHY ETAT, facilitan la digestión. Muy agradables.

Las PASTILLAS, con los COMPRIMIDOS y las SALES de VICHY ETAT completan el tratamiento de las AGUAS.

GLYKOLAÏNE ROBIN

(KOLA GLICEROFOSFATADA, GRANULADA)
Asociación de los Glicerofosfatos principales activos de la Kola.

Reconstituyente y Estimulante del SISTEMA NERVIOSO Y MUSCULAR
Soberano contra: NEURALGIA, NEURASTENIA
DEBILIDAD, CANSANCIO EXCESIVO, ETC.

Medicamento de ahorro de fuerzas. — Dosis: 1 ó 2 cucharaditas pequeñas por comida.

VENTA AL POR MAYOR: 18, Rue de Poissy, PARIS. — AL POR MENOR: En las principales Farmacias.

Crónica Habanera

(Continuación de la Pág. CINCO)

EN SUS VISPERAS

Mañana, en la gran festividad de Nuestra Señora de las Mercedes, celebra su santo la señora Mary Caballero, gentil y culta esposa del querido amigo y compañero doctor Francisco Ichaso, periodista de atildada pluma, que redacta la Crónica Teatral del DIARIO DE LA MARINA.

Muy festejada se verá en sus días la señora de Ichaso, por sus innumerables amistades.

Reciba nuestro afectuosa saludo, anticipadamente.

LA GRAN FESTIVIDAD DE MAÑANA

Mañana, lunes, celebra la Iglesia Católica la festividad de Nuestra Señora de las Mercedes.

Enviamos anticipadamente nuestro saludo a un grupo numerosísimo de señoras y señoritas que celebran su santo.

Sea el primero, para una dama de altos prestigios, perteneciente a la más distinguida nobleza española que se encuentra actualmente de temporada en esta capital: la Condesa de Aguilar de Inestrillas, nee Mercedes de los Santos Guzmán.

Seguimos la relación con María Carrillo, la viuda del inolvidable caballero Miguel Arango y Mantilla para la que hay tantos afectos en el gran mundo habanero.

Una distinguida dama, Mercedes de Lasa, y su hija Merceditas, la joven y bella señora del hacendado Dionisio Velasco.

Otra dama muy distinguida, Mirta Martínez Ibor, interesante esposa del señor Guillermo del Monte, a cuyas amigas diremos que no recibe.

También está de días hoy su hija Mercy, la señora del conocido letrado Pepe Maciá y una de nuestras damas jóvenes y bellas.

Mercedes Montalvo viuda de Martínez, dama estimadísima en la sociedad habanera.

La Condesa de Villanueva, nee Mercedes Ponce de León, que además ostenta los títulos de Marquesa de Aguas Claras, Condesa de Ponce de León y de Maroto y Vizcondesa de Valbanera y de la Atalaya.

Una dama respetable y muy querida, Mercedes Marty Viuda de Baguer, madre del compañero Miguel Baguer, el simpático cronista social de «Información».

Mercedes González Llorente, gentil esposa del doctor Carlos Saladrigas.

La señora de Saladrigas, no recibirá.

Cheché Pérez Chaumont, esposa del conocido hacendado José Rionda.

Mercedes Durañona viuda de Goicoechea, que disfruta en nuestra sociedad de bien ganados afectos.

Mercedes Romero, la estimadísima señora del respetable caballero Francisco Arango y Mantilla, dama que goza de grandes afectos y prestigios en nuestra sociedad.

Un grupo distinguido de señoras: Cheíta Aróstegui de Pedroso, Mercedes Valdés Chacón de Calvo; Chela Goizueta de Pedro, Mercedes Fernández Blanco de Anrich.

Mercita Güell viuda de Diago, la estimada dama.

Mercedes Zarraluqui de Trémols y su hija, la bella y gentilísima señora Nena Tremols, esposa del señor Chicho Maciá.

Merceditas Martínez Robbins, que reside en New York.

Cuca Pons de Texidor, Mercedes Blend de Rius, Mercedes del Barrio de Algarra, Mercedes Escobar de Triay y María Villar, la pobre viuda del coronel Roberto Méndez Peñate.

Mercedes Valdés Hauli, interesante esposa del prestigioso cirujano doctor Rafael Menocal, y su hija Mercedes, bella prometida del doctor Pedro Hernández Lovio, juez de Santa María del Rosario.

Madre e hija, tan queridas en nuestra sociedad, no recibirán.

Mercedes Márquez, respetable esposa del doctor Manuel Márquez Sterling, Embajador de Cuba en Washington.

Mercedes Touzet viuda de Cruseilas y su hija, tan interesante, Mercedes Crusellas de Santeiro.

Bebita Miyares de Juncadella y Meché Roig de Campilli, dos damas jóvenes, que brillan en nuestros salones.

Chea Pedroso, la bella y distinguida señora del joven Marcelino García, tan estimada en nuestros círculos sociales.

Otra dama joven y distinguida. Mercy Taquechel, esposa del doctor Joaquín Viñals, ambos ausentes en el extranjero, de donde retornarán a mediados de octubre.

Pilla Morales, la gentilísima señora del doctor José María Chacón, quien guarda luto reciente de su amantísima madre, la inolvidable dama María Antonia Calvo viuda de Morales.

Nena Kohly de Godoy.

La respetable dama Mercedes Campo de Tagle y su hija, la interesante señora Cheíta Tagle de Alfonso.

La señora de Alfonso no podrá recibir hoy, por encontrarse su madre y su hija Lourdes ausentes en New York, según nos ruega hagamos público.

Mercedes Cadaval viuda de López Aldazábal, Mercedes Cortés de Duque, Mercedes Hornedo viuda de San Pedro, Mercedes Modesta Fernández Coca viuda de Gómez.

Chela Robelín, distinguida esposa del coronel Julio Morales Broderman y su hija Mercedes, la joven y gentil señora de Suárez Rivas.

Mercy Albertini de Meneses, Mercedes Mendizábal viuda de García, Merceditas Giménez de Galainena, Mercedes Almeyda viuda de Rodríguez Feo.

Cheché del Alamo viuda de González Muñoz, que no recibirá.

Chea Mojarrieta viuda de Portuondo.

Mercedes Olozaga de Larrea, y su encantadora hija Nené, que hoy cumple además, los dieciséis años.

Mercedes Suazo, esposa de don Gabriel Camps, ilustre redactor del DIARIO DE LA MARINA, donde es tan querido.

Mercedes Escobar viuda de Antiga, respetable dama.

Una joven señora, Merceditas Hidalgo Gato, esposa del doctor José Manuel Lara, Tercer Secretario de la Legación de Cuba en Washington.

Mercedes Campiña, esposa del señor Enrique Díaz Echarte.

Mercedes Téllez de Andux.

Mercedes Mazón, la señora del doctor Eduardo Fontanills.

Merceditas Ajuria de López de la Torre, la gentil dama.

Nena González Fantony de Lecours.

Mercedes Cinca.

Mercedes Angulo de Carrillo, Mercedes del Barrio de Touzet, Mercedes López Algarra de Sardiñas, Mercedes María Castellanos de Castellanos, Mercedes Calvo de Lima, Mercedes de Haro de Rojas.

(Continúa en la Pág. NUEVE)

DR. CABRERA
RADIOLOGO
De vuelta de su viaje ha reanudado sus exámenes y tratamientos.
San Miguel 116. A-4198.

PERRITA EXTRAVIADA

En la tarde de ayer en la esquina de San Rafael e Industria se extravió una perrita blanca con manchas carmelitas que responde por Tota. Se suplica a la persona que la encuentre la devuelva a su dueña Sra. Pasalodos, teléfono I-1903, quien la gratificará debidamente.

Semana del Hogar

Lunes 24 a Sábado 30.

Ropa de Cama
Toallas y Cretonas
Mantelería

Toda una semana de ofertas sin precedente en lo que concierne a los artículos para el hogar,
ARTICULOS DE LA MEJOR CALIDAD A PRECIOS MUCHO MAS BAJOS, ESO ES NUESTRA SEMANA DEL HOGAR

ROPA DE CAMA

Sábanas de warandol superior de la conocida marca REINA:

Medio cameras: . . . 70c. Cameras 1.00
Sábanas cameras de color 1.25
Cojines cameros "REINA" . . . . 60c.
Fundas medio cameras REINA 30c.
Fundas cameras REINA . . . . . 50c.

SOBRECAMAS a listas, lavables a 1.65
Sobrecamas cameras de seda. Muy finas a 6.75 y 9.00

JUEGOS DE CAMA

Juegos cameros de color: rosa, azul, salmón, verde y amarillo con finísimos bordados. Cinco piezas. Rebajados a 6.90

Juegos de hilo puro en los colores: rosa, azul, verde y salmón. Bordados a mano. Compuestos de cinco piezas. Rebajados a 18.00

Juegos muy finos de distintos colores con incrustaciones en blanco. Rebajados a . . . 22.00

En juegos de hilo puro, bordados presentamos el mas extenso surtido. Rebajados a 18.00 y 20.00

VEA TAMBIEN LAS GRANDES REBAJAS EN LOS PRECIOS DE LA MANTELERIA, TOALLAS, CRETONAS, ETC.

La Casa Grande

Recibimiento de Miss Cuba en la ciudad de N. York

Todos los Noticiarios se hallarán presentes con sus cámaras, así como la Warner

Nos informa la oficina de la Warner en la Habana, que han recibido varias cartas de la oficina central de New York en que el Jefe del Departamento Latino Americano de esa Compañía Mr. Karl G. Macdonald les ruega que por medio de la prensa de Cuba informen a las personas que han escrito interesándose por el éxito de Miss Cuba en sus Studios, que ellos agradecen el interés que en Cuba demuestran por este paso de avance en la carrera de la señorita Estraviz, y que harán todo cuanto esté en su poder para que ella encuentre en los Studios Vitaphonicos de Warneer todas las facilidades para llegar a su anhelo de ser actriz de cine.

Hoy, precisamente han llegado noticias a la Warner del recibimiento que la oficina de New York hará a Miss Cuba, asegurando Mr. G. R. Keyser, Jefe del Departamento de Publicidad que estarían en el muelle con las cámaras del Studio y que habían notificado a todas las Agencias de Noticiarios, así como a la United Press, Associated Press y otras oficinas de informaciones para que contribuyeran al recibo de Miss Cuba.

También informa Mr. Keyser que el Sr. Suárez, Cónsul General de Cuba en los Estados Unidos, no podría asistir al recibimiento, pero que enviaría oficiales del Consulado para que le representaran en ese momento.

En breve publicará el DIARIO DE LA MARINA las primeras fotografías hechas en los Estados Unidos del recibimiento de Miss Cuba y nos place servir de intermediarios para expresar las declaraciones de Mr. Macdonald, Mr. Keyser y Mr. Sax, Jefe de producción del Studio, al efecto de que Cuba al enviarles a una señorita que represente a esta República les hace sentirse obligados a prestarle a ella toda la ayuda y la mayor cooperación posible.

La oficina de la Habana dice que jamás han recibido cartas más entusiastas que las que la visita de Miss Cuba ha motivado. Warner extiende las gracias a Cuba por el envío de la señorita Estraviz y confía en que podrán hacer de ella una actriz de mérito.

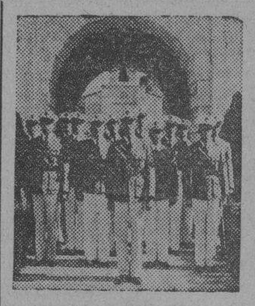

FLORIDA MILITARY ACADEMY

Nueva y moderna planta equipada con todos los adelantos para facilitar la educación. Excelente medio para obtener preparación universitaria, mientras se disfruta de las ventajas de la vida al aire libre en la Florida. Indicado para las familias que invernen en el Sur. Tenemos campo de golf, piscina al aire libre alimentada continuamente con agua corriente. Toda clase de sports, al aire libre. Precio moderado, sin extras. Pida catálogo. Escriba a

St. Petersburg Florida

Una mente más lúcida
a pesar de rendir un esfuerzo mayor

- gracias a la FITINA - este producto tanto tiempo ansiado, compuesto de fósforo vegetal asimilable. La FITINA logra regular el sistema, organizar los nervios mentales, infundir un saludable descanso y mejorarlo día tras día dándole una mente más clara y lúcida.

FITINA

Fortifica el Cuerpo y el Espíritu

SUSCRIBASE Y ANUNCIESE EN EL «DIARIO DE LA MARINA»

M.E.C.D. 2016

Vaya guardando los Cupones y Candaditos de las envolturas del Jabón CANDADO para que participe en el próximo OCTAVO COLOSAL CONCURSO "JABON CANDADO".
(Pronto anunciaremos las Bases.)

Las tapitas de los tubos de la Crema Dental COLGATE y las cintas negras de las envolturas del PALMOLIVE también sirven para participar en el próximo OCTAVO COLOSAL CONCURSO "JABON CANDADO".

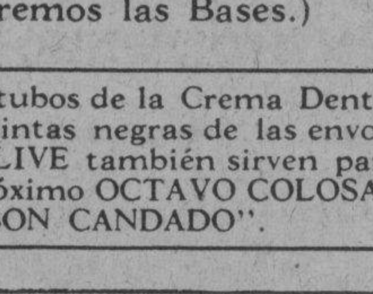

5¢

SOCIEDADES ESPAÑOLAS

ACTOS PARA HOY

UNION DE TEVERGA, PROAZA Y QUIROS: Banquete y matinée bailable en la finca «Bastién», Vedado.

DEPORTIVO CARMELO: Grandes bailes por la tarde y por la noche, en su hermosa terraza de Línea y 18, Vedado; altos del restaurant «El Carmelo».

CASINO ESPAÑOL: Fiesta por la tarde en su hermoso balneario de Marianao.

SOCIEDAD ARAGONESA DE BENEFICENCIA: Junta general ordinaria para tratar de las fiestas que dicha institución celebrará el día 12 de Octubre, por ser día de Nuestra Señora del Pilar. El presidente de dicha sociedad, señor Mariano Ferrero, cita para este acto.

ASOCIACION DE DEPENDIENTES: Sesión ordinaria de la Directiva a las nueve de la mañana en su Palacio de Prado y Trocadero, bajo la presidencia del titular de la sociedad, don Avelino González.

HIJOS DEL AYUNTAMIENTO DE GOLADA: Gran fiesta bailable desde las 12 hasta las 6 p.m. en los jardines de la cervecería «La Polar». El secretario, señor Balbino Casares, invita a todos los asociados.

TERRENOS DE LUNA PARK: Gran festival por la tarde, amenizado por afamados conjuntos musicales.

JARDINES «LA COTORRA»: Gran festival por la tarde a beneficio del obrero Mario Ruiz.

'Unión Piloñesa' y 'Club Piloñés'

El señor Severino Sánchez, piloñés entusiasta y distinguido, nos envía una carta en la que aboga por la unión indestructible de dos instituciones muy populares y simpáticas: «Unión Piloñesa» y «Club Piloñés».

Dice dicho señor que desde hace dos años se viene hablando de una fusión que no ha llegado y que parece que no va a llegar Por tanto hace un llamamiento a los componentes de ambas instituciones para que depongan cualquier cuestión de forma, ya que en el fondo todos están de acuerdo, y se forme una sola asociación piloñesa, cuyo nombre no hace al caso.

A la vez dicho señor sigiere que las dos sociedades nombren una comisión de su seno, las que, asesoradas por un presidente, que en este caso podría ser el señor Manuel Llerandi por ser socio de ambas instituciones, podrían llevar a cabo la fusión y redactar el reglamento correspondiente.

Queda pues, lanzada la idea. El cronista por su parte quiere recordar a todos los piloñeses que en el banquete ofrecido hace poco tiempo al señor Alfredo Toraño se habló de la unión rápida y definitiva. No olviden los buenos asturianos que las promesas deben cumplirse. La familia es la familia y necesita, ahora, más que nunca, la comprensión más terminante y definitiva. Esperamos que la idea cristalizará en muy breves días.

SIMPATICA BODA

El próximo lunes contraerá matrimonio la bella señorita Merceditas Calvo con el distinguido joven señor Marto Novo. La señorita Calvo fué por espacio de varios años telefonista del sanatorio de «Hijas de Galicia», en cuya sociedad cuenta con grandes simpatías.

La boda se efectuará ante el notario doctor César Novas, y tendrá lugar a las nueve de la noche en la residencia de la novia, Dolores 28, Lawton.

¡Enhorabuena!

LA INAUGURACION DEL NUEVO SALON DE BILLARES EN EL «CENTRO DE DEPENDIENTES»

El acto inaugural del nuevo Salón de Billares establecido en el palacio de Prado y Trocadero, que celebró recientemente la Asociación de Dependientes del Comercio, abre nueva etapa para la historia de esta dependencia social donde han lucido sus habilidades los mejores billaristas de Cuba. Durante la exhibición que figuró en el programa del acto aludido, el señor Pellón ganó, en carambolas a tres bandas, al señor Coello por 30 contra 22; el señor Antón al señor Herreros por 30 contra 29; y en carambola libre el señor Palacios venció al señor Pérez por 300 contra 180.

Justo es consignar la diligente actuación de la Comisión de Billares, en la que figuran los señores Santiago Rugama, Presidente; Salvador Hernández, Secretario y Servando Salmone, Carlos Piñeiro y Rosendo Tejeda como vocales. Esta Comisión tuvo a su cargo la reorganización de la Sala de Biollares, y su instalación en el lugar que hoy tiene. Pero en desvelarse por estos trabajos y poner de su parte cuanto les fué posible, no quedaron atrás el Presidente de la Sección de Sports señor Pedro Gil, y su secretario, el señor Jaime H. Villar, a los que también se debe un notable esfuerzo en pro de los intereses confiados al organismo a que pertenecen.

Los precios que rigen en la Sala de Billares de esta Asociación son módicos.

D. Jesús Pérez Cabo, Presidente del C. Gallego, ha sido objeto de cálido homenaje en La Coruña

Organizado por el Centro Ibero-Americano de La Coruña, se obsequió con un banquete al presidente del Centro Gallego de la Habana, Sr. Jesús Pérez Cabo, con motivo de su paso por dicha ciudad y en prueba de gratitud por su acertada e incansable labor en beneficio de los españoles residentes en Cuba.

Más de un centenar de comensales, antiguos residentes en Cuba y amigos y admiradores del señor Pérez Cabo, tomaron asiento en torno de las mesas colocadas en forma de E, en los altos de la Terraza, y en agradable camaradería hicieron los honores a un bien condimentado menú.

Ocuparon la presidencia con el anfitrión el alcalde de La Coruña señor Suárez Ferrín (don Alfredo), y el presidente del Centro Ibero-Americano señor Méndez Vigo. En los demás lugares de la mesa presidencial, sentáronse otras personalidades representativas y el Tesorero del Centro Gallego señor Cayetano García que se halla de temporada en la Coruña.

Llegados a los postres, el señor Méndez Vigo ofreció el banquete, ensalzando la figura del señor Pérez Cabo que con sus iniciativas y actividad salvó al Centro Gallego de una apurada y difícil situación, así como tuvo la entereza para defender a todos los centros regionales frente a medidas gubernamentales poco meditadas o de excesivo rigor.

En el mismo sentido, describiendo y detallando más y más la labor realizada por el señor Pérez Cabo, hablaron a continuación los señores Usallán y Arévalo, siendo muy aplaudidos.

El Alcalde señor Suárez Ferrín, celebró tener ocasión de saludar al Presidente del Centro Gallego de la Habana, cuya institución alabó en calurosas frases, porque en él saluda a cuantos hermanos laboran en Cuba y perpetúan las características de la raza. Dió luego, en nombre de la Coruña, la bienvenida al señor Pérez Cabo y le agradeció sus trabajos de infatigable luchador.

Describió a grandes rasgos como las conmociones políticas de Cuba pusieron en grave peligro la vida del Centro Gallego, y cómo se le confió la misión de poner en orden una administración quebrantada, inspirando confianza a unos y otros.

Cantó elocuentemente las excelencias de la raza, ensalzó los valores gallegos y concluyó ofreciendo su concurso para cuanto se precise en Cuba.

Fué muy aplaudido como los demás oradores.

Después de breves días de estancia en la Coruña, el señor Pérez Cabo salió para el balneario de Mondariz con objeto de tomar aquellas salutíferas aguas.

SALVANDO UNA OMISION

Además de los certificados de Taquígrafo-mecanógrafo y de Corresponsal que consignábamos en el plan de reformas del plantel «Concepción Arenal» del Centro Gallego, publicado hace tres días, se expedirá también el de Contador que involuntariamente se ha omitido.

El certificado de Contador se otorgará a los alumnos que hayan estudiado con aprovechamiento las siguientes asignaturas: Geografía y Correspondencia, Aritmética Mercantil, Teneduría de Libros, Contabilidad, Mecanografía, Gramática y Composición, Geografía general, Inglés, tercer curso y correspondencia en este idioma.

VERBENA FUTBOLISTICA EN EL CAMPO «POLAR»

El sábado 29 se efectuará en el Campo «Polar» la Verbena Futbolística, donde todos los Clubs de Foot-Ball tomarán parte.

El Iberia, Fortuna, Olimpia, Juventud Asturiana, y Centro Gallego, así como Puentes Grandes, Nacional, Cultural, Racing, Atletic y P. Fernández ya están dando los últimos toques a esta monstruosa Verbena.

Los «aires» cubanos y la música española no han de faltar, «sones» y «pasos dobles», así como el danzón y el chotis. La Comisión no descansa un momento para que esta fiesta resulte algo extraordinario.

Mucho entusiasmo existe entre las damitas para asistir con los clásicos mantones y los bellos claveles.

A la 'Polar», pues, el sábado 29 desde las 9 de la noche hasta las 6 de la mañana.

LA SOC. «H. DE GALICIA» Y EL CARNET DE LA ASOCIADA

Para utilizar cualquiera de los servicios que brinda la prestigiosa sociedad «Hijas de Galicia» a sus miles de asociadas es requisito indispensable la presentación del carnet de identidad, el cual se facilita gratuitamente en las oficinas de secretaría instaladas en el Centro Gallego.

Como se está exigiendo el cumplimiento estricto de esa disposición reglamentaria, estimamos de interés advertir a las asociadas de 'Hijas de Galicia» que es muy conveniente que se provean de dicho carnet, con lo cual se evitarán trastornos a la vez que contribuyen a que sea de lo más perfecta la organización que tiene implantada esa ejemplar institución de asistencia sanitaria exclusivamente al niño y a la mujer.

JUNTAS PARA EL LUNES

JUNTAS PARA EL LUNES

CENTRO ASTURIANO: Junta de Propaganda y Asistencia Sanitaria a las ocho y media de la noche en el palacio social.

CLUB LUARQUES: Junta administrativa de la Directiva a las ocho y media de la noche en el Centro Asturiano.

UNION DE NATURALES DE EL FRANCO: Reunión de la Directiva a las ocho y media de la noche en los salones del Centro Asturiano.

SIGUE TRIUNFANDO LA SOC. NATURALES DE ORTIGUEIRA

La Sección de Propaganda que con tanto celo y actividad preside el señor David Prieto, está tomando auge digno de encomio

El número de socios obtenido últimamente es, en realidad, extraordinario.

El próximo martes se volverá a reunir la Sección de Propaganda para tomar acuerdos tendientes a la mayor propaganda social ya que la misma tiene en proyecto distintos asuntos que han de beneficiar grandemente la idea que acarician

Desde hace más de cuatro años, una Comisión de esta Sección visita todos los domingos a los paisanos que se hallan recluídos en «La Benéfica», sin que hayan decaído los ánimos para cumplir esta noble misión

Las sociedades Orensanas han acordado honrar debidamente la memoria de Curros, el inmortal

Reunidos los Presidentes de Sociedades orensanas de Instrucción conjuntamente con la Comisión de Fiestas de «Unión Orensana», se acordó celebrar las Bodas de Plata de esta en los Jardines «La Cotorra» el día cuatro de noviembre próximo, con un gran banquete y mamingos.

Todos los orensanos podrán tomar parte en esta grandiosa fiesta y muy especialmente los socios de Instituciones de la Provincia, para lo cual deben pasar por la Secretaría de «Unión Orensana» de 8 a 9 de la noche, todos los días, menos los domongos.

Se acordó, también, nombrar Delegado Especial al señor Claudio Conde, para que a la vez que visite a Galicia deposite una corona de flores en el monumento erigido al poeta inmortal don Manuel Curros Enríquez.

También lleva el encargo de ultimar los trámites para la adquisición de la casa donde naciera el preclaro patriota a fin de convertirla en monumento nacional.

Olguita Alvarez Sieres

Ultimamente, y en la clínica «Damas de la Covadonga», fué sometida a una delicada operación quirúrgica la distinguida señorita Olguita Alvarez Sieres, hija amantísima de los esposos Evarista Sieres y Celestino Alvarez, este último querido compañero de labores en la Redacción del DIARIO y Director de «El Progreso de Asturias».

Dicha operación la llevó a cabo, con la maestría de siempre, el ilustre cirujano doctor Elpidio Stincer, Director de dicha institución.

El estado de Olguita es plenamente satisfactorio, esperándose que de un momento a otro sea dada de alta.

El cronista se complace sobremanera en felicitar a la linda convaleciente y al gran cirujano doctor Elpidio Stincer, por el éxito obtenido.

FORMIDABLE RESULTARA EL FESTIVAL DEL CTRO. ASTUR

Cuando las huestes de la Sección de Recreo y Adorno del Centro Asturiano se preparan para la organización de una fiesta, rápidamente se conoce; todo es actividad entre los miembros de este organismo que sigue la tradición en cuanto a los triunfos, pero que está siempre alerta de lo más moderno, para no quedar a la zaga.

Habrá fiesta y por todo lo alto con gran iluminación y formidable decoración y no faltará hasta un «gaitero de Ovieu» que ha sido importado para esta fiesta, y por ello al enterarse de esta noticia ha hecho la formal protesta de escurrirse ese día para concurrir a la fiesta de los astures.

El «Mago» con la lámpara de aladino y con el auxilio de Tamés está estudiando una serie de combinaciones que constituirán una de las muchas sorpresas de esta verbena «Una Noche de Otoño» que celebrarán los asturianos en su edificio social el día 9 del próximo mes de octubre.

VARIAS IMPORTANTES NOTAS DEL «C. DE DEPENDIENTES»

EL NUEVO CURSO

Comenzará el primero de Octubre el nuevo curso escolar en la Asociación de Dependientes. Como anunciamos oportunamente la matrícula estará abierta desde el lúnes próximo.

Los asociados y las asociadas que deseen concurrir a la Academia deberán presentar su recibo del mes corriente, y su carnet de identidad.

ABIERTA LA BIBLIOTECA

Ha reanudado sus labores la Biblioteca de Dependientes. Atendida por el nuevo Bibliotecario señor Juan M. Guerra, brinda ya a los socios sus libros y periódicos nacionales y extranjeros, en horas de la mañana, de la tarde y de la noche.

182 SERVICIOS EN UN DIA

El Consultorio médico que sostienen en su palacio de Prado y Trocadero la Asociación de Dependientes del Comercio, prestó ayer, en sus distintos departamentos de consulta médica, gabinete dental, gabinete de inyecciones y curaciones, ciento ochenta y dos servicios.

Dato es este que revela la utilidad del Consultorio y el uso que hacen de él los asociados.

LOS REPRESENTANTES DEL COMERCIO Y SU FIESTA DEL 30 EN JARDS. LA TROPICAL

Día a día aumenta el embullo bailador para asistir al magno festival bailable que en la tarde del domingo 30 de Septiembre, ha de celebrarse en todos los Jardines de La Tropical.

Los que ese día quieran disponer de algún Merendero —de los que ya quedan pocos — deben dirigir su solicitud al Comité Organizador, que se encuentra reunido todas las noches de 8 a 11 en la Ave. de Simón Bolívar (Reina) 3, altos.

Las orquestas que tocarán esa tarde en «La Tropical» son Antonio M. Romeu, Belisario López, Hermanos Martínez, Sonora Matancera, Invasora Habanera y el Quinteto Los Barcaleses.

hallarse enfermo, un ataúd

Reina inusitada animación entre la sociedad habanera, para concurrir al gran festival que ofrecerá el martes 9 de Octubre el floreciente Club de Ferreteros, que preside el señor José Lorido.

Será en sus dominios, de la Calzada del Cerro No. 547.

Los bailables estarán a cargo de la famosa orquesta de Belisario López y del popular septeto Nacional, de Piñeiro.

Las entradas para los caballeros, vale ochenta centavos y son muy solicitadas. Las damas asistirán por invitación, que concede la Directiva del Club, siendo hasta el presente infinitas las solicitudes de las mismas por nuestras mejores familias. Un éxito seguro obtendrá este festival.

Anunciarse en
DIARIO DE LA MARINA
es vender
la mercancía que se **PROPONGA**

RON
HAVANA CLUB
ARECHABALA

«AFIRMACION SOCIAL», DEL CENTRO DE DEPENDIENTES, LANZA UN MANIFIESTO

Con motivo de la contienda cívico electoral que se avecina en el Centro de Dependientes, el partido «Acción Social» ha lanzado un manifiesto a los asociados, el cual no publicamos íntegro por falta de espacio. No obstante, con gusto ofrecemos la parte fundamental de dicho escrito. Hela a continuación:

«Frente a la gravedad del momento surge «Afirmación Social» que concentra su voluntad en sostener sobre base firme y de orden la Asociación de Dependientes del Comercio. Su nombre define su propósito y para ello tomamos un puesto en la próxima lucha electoral, manteniendo entre los socios el instinto de conservación.

«Afirmación Social» no tiene bandería política. Se preocupa por el afianzamiento de la igualdad en el derecho de todos.

Todos estamos obligados a coadyuvar en nuestro propio bien y por el bien de la sociedad. La indiferencia ante el peligro no tendría calificativo.

«Hay que dar por sentada de manera definitiva que los socios de la Asociación de Dependientes del Comercio tienen un alto concepto de la probidad del hombre que actualmente la gobierna, como lo demostraron otorgándole poderes amplísimos a raíz de tomar posesión, pues sabían que Avelino González era uno de los pocos hombres de lealtad más acrisolada a un firme propósito, y de más tenaz perseverancia en el difícil empeño de ajustar la conducta a un concepto del deber.

Es necesario que todos los socios de la Asociación de Dependientes del Comercio se den cuenta de que los principales cargos deben ser ocupados por hombres que tengan el más alto sentido de responsabilidad ante la masa social. Estos motivos y otros más son los que nos hacen apoyar a los señores Eusebio Olavarrieta y Urbano Fernández Realpozo para la Primera y Segunda Vicepresidencia, respectivamente, porque sus afanes y entusiasmos puestos a contribución en el cumplimiento de sus deberes sociales corresponderán a la confianza que en ellos se deposita.

Fdo.— César Alvarez, Benito Checa; Francisco Pella; Víctor Sosa; Ricardo Linares; Domingo Leal; Jesús Cebey; Federico Pereda; Domingo Méndez; José Orihuela; Octavio Montenegro; Laureano Santana; Victoriano Mauriz; Pedro Pérez Delgado; José de la Fuente; Donisio Pérez; Francisco Gómez Palazuelos; Felipe Crespo: Enrique Martín y José V. Nicasio.

QUEMADURAS GRAVES

Elizardo Perchiales, vecino del callejón de Méndez número 26 sufrió ayer graves quemaduras al tratar de tapar el carburador de un camión que manejaba por Consejero Arango y Buenos Aires, estimándose el hecho casual.

COMIENCE EL DIA BIEN

Libre de ira, mal humor, pesimismo.

Para asegurar una mañana alegre, decida la noche anterior limpiar bien el sistema de los venenos acumulados por el estreñimiento.

Hay varios medios de hacerlo. Uno de los más recomendables es el inventado por el Dr. Benjamín Brandreth, famoso médico inglés, y seguido por millones de personas en más de 70 países del mundo. El método del Dr. Brandreth consiste en restablecer fácil e inofensivamente las funciones normales de la Naturaleza.

Para ello, el famoso médico inglés concibió una fórmula, compuesta de seis valiosos ingredientes vegetales, combinados en unas píldoras de acción suave, eficaz e inofensiva. Las Píldoras de Brandreth no irritan, y como que obran solamente sobre el intestino grueso, pueden tomarse diariamente sin temor de afectar la digestión, de que envicien ni de que haya que aumentar constantemente la dosis.

Muchas personas las llaman "las Píldoras del bienestar" porque al eliminar los desperdicios fermentados de la digestión, aclaran el cutis, les dan una renovada brillantez a los ojos y producen esa sensación de bienestar que es la base de la verdadera alegría de la vida.

Compre una caja, observe su maravillosa acción una semana siquiera, y no volverá a tomar más nunca ningún otro laxante. Las venden todas las buenas boticas.

NOTICIAS DE LOS JUZGADOS DE PRIMERA INSTANCIA

DE LA VIDA CIVIL

RELACION DE LOS NEGOCIOS CIVILES TURNADOS Y REPARTIDOS DURANTE EL DIA DE AYER CON EXPRESION DE LOS JUZGADOS A QUE HAN CORRESPONDIDO

EXHORTOS

De Cienfuegos en divorcio de José M. Sánchez contra María del Carmen Montero, al Juzgado del Almendares.

De Florida en incidente, por S Barretas, al Juzgado del Norte.

De Florida en incidente por A. Walterio Ojeda al Juzgado del Este.

De Bejucal en hipotecario de Edmundo Meneses contra Luís García Montana, al Juzgado del Norte.

ACCIDENTES DEL TRABAJO

Fueron turnados los de Manuel Angel Blanco, al Oeste; Enrique de la Torre; al Centro, Julio Fernández, al Almendares; Manuel Romariz Suárez, al Norte; Pedro Basnueva, al Sur; Delfín Rojas, al Este; Fermín Boudet, al Oeste; Oscar Velarde al Centro; Antonio Domínguez, al Almendares; Concepción González, al Norte ;Saturnino Rodríguez, al Sur; Manuel Serna, al Este; Francisco Gómez Valdés, al Oeste, Florencio Louján, al Centro; Leandro Maryin, al Almendares; Pedro González, al Norte; Pedro Vidal, al Sur.

JUBILACIONES

José H. Ventosa, al Centro; Eduardo M. Madley y Belugon, al Almendares; José Manuel Alfonso y Prieto, al Norte; Vicente Padrón Basutil, al Este; Julio Roselló y Reynery, al Oeste; Emilia Díaz y Castillo sobre pensión de su esposo Ramón Castro y Molina, al Sur; Ramón Espino y Castellón, al Oeste; Tomás Caro y García, al Centro; Ezequiel Rodríguez, al Norte.

APELACIONES

Higinio Viñuela contra Alonso Freyre, al Oeste; el Estado Cubano contra Auto dictado por el Juez Municipal del Vedado en el juicio que le sigue la Compañía de Fomento y Urbanización. Apelación en un solo efecto, al Juzgado del Sur.

Silverio Díaz contra Federico Puchecx, al Almendares; Angela Grau y otros contra Tomás Pascual y otros al Centro; Cernuda Sobrinos, S. en C. contra Alonso Suárez; Manuel Alvarez contra Manuel Rodríguez, al Oeste.

DIVORCIOS-MAYOR CUANTIA

Sebastián Acosta y Rodríguez contra María Velo y Paniagua, al Almendares; Josefa Alvarez y Gómez contra Albino Ledo y López, al Almendares; María Martínez contra Rosa García, sobre división en condominio, al Sur; Vill Reno contra Mille Dhayell, al Este, Martha Núñez Jaime contra Antonio Cruz Lastra, al Norte.

DIVORCIO-MUTUO DISENSO

Joaquín Barnes y Zoila Rivero, al Juzgado del Almendares.

DIVORCIO DE ABINTESTATO

De José M. Estrugo, al Oeste.

DECLARATORIA DE HEREDEROS

De Antonio Espinosa, al Este.

DEMENCIA

De Juana Rosa Cerice Ramos, al Norte.

APROBACION DE CUENTAS DIVISORIAS

De los bienes dejados por Juan J. Martinto y Elgard, al Oeste.

DESAHUCIO

Gertrudis Rigau contra José Balcells, al Centro.

ASUNTOS GENERALES EN TRAMITACION

JUZGADO DE PRIMERA INSTANCIA DEL ALMENDARES

—En el Divorcio establecido por María del Pilar Fernández Sabio contra José Regino Quiñones, se señala las nueve y treinta de la mañana del día dos del próximo mes de octubre, para la celebración de vista pública.

—En el Hip. núm. 104, seguido por Ernesto José Sarrá contra Julio Guillermo Aldazábal, el demandado estableció reposición contra la providencia fecha siete del actual, que aprobó cuanto había lugar en derecho el remate celebrado en autos, y se declara sin lugar dicho recurso de reposición, con las costas a cargos del recurrente.

—El Proc. Rodolfo de Puzo Sarabasa pide le sean concedidos diez días de prórroga a su letrado director para evacuar el trámite de conclusión, y se le conceden.

—En el exhorto del Juzgado de Remedios, se señala las nueve y treinta de la mañana del día dos de octubre próximo, para el examen de la testigo María Martín Torres.

—En la pensión promovida por Juan Otaño Pulgarón, se ordena que el escrito sea ratificado por su producente.

—En el cuaderno de prueba de la parte actora, en el menor cuantía número 188, Antonio Reigosa Veiga, contra Francisco Ponce de León, se dispone que los testigos que deban prestar declaración el día 26 del actual, sean citados judicialmente.

—Antonia María de los Santos Adán y Lastre Vda. de Cuevas Zequeira, en el Hipotecario que le sigue Antonio R. Montalvo y S. Argudín, y por estar acogida a los beneficios de moratoria del Decreto Ley 412, consigna la cantidad de $6.67.

SECRETARIA DE WHITSMART

En el rollo de apelación contra la sentencia dictada por el Juzgado Municipal del Vedado en el desahucio seguido por Juana Mesa de Domínguez contra Quintín Baños. Señalada comparecencia para el día 25 de los corrientes, a las diez de la mañana.

—Pensión de Francisco Azcuy como miembro del Ejército Libertador. Se señala para el próximo día 2 de Octubre, a las nueve de la mañana, el reconocimiento médico del interesado.

SECRETARIA DE ANTONIO A. RUBIO Y PADILLA

En el menor cuantía seguido por Basilio Orrantia Cañibe contra Angela Orrantia y Orrantia y sus tres menores hijos Isaac, Otilia y Leopoldo Orrantia y Orrantia y contra Pura Orrantia y Orrantia y sus menores hijos Paulina Manuel y Francisco Prendes y Orrantia. Sentencia con lugar. Se condena a los demandados a que paguen a la actora la cantidad de $1,470.00 en octavas iguales partes a cada uno, sus intereses y costas.

—En el expediente promovido por Celia María Vitalia Sarrá y Hernández sobre extravío de documentos en los sucesos de 12 de Agosto. Sentencia con lugar la oposición formulada por el Dr. Agustín Ellizondo y en su consecuencia se alza la retención ordenada en la Providencia de 25 de Enero de 1934. En cuanto a los bonos presentados por dicho oponentes, sin costas.

JUZGADO DE PRIMERA INSTANCIA DEL CENTRO

SECRETARIA DE ABELARDO PIEDRA

—En el rollo de apelación del Municipal del Oeste en el verbal seguido por la Compañía de Préstamos contra Juan M. Plasencia y otros.

Sentencia sin lugar el Recurso establecido por la actora confirmando la sentencia del Tribunal inferior con las costas a su cargo.

—Pensión promovida por Rosa María Felicia Carbó y Olivera para si y sus hijos como viuda de Eugenio Crescencio Orta Vázquez. Se señala prueba testifical para las nueve de la mañana del día 28 de los corrientes.

—Diligencia preparatoria vía ejecutiva de José Argüelles y Collado contra Eugenio Argüelles Collado. Se aplica la caducidad de la instancia.

SECRETARIA DE MANUEL LAFUENTE

DIVORCIO MUTUO DISENSO

Seguido por Angel Tobar González y Catalina Matilde Josefa González y Serra. Sentencia con lugar. El hijo José Angel al abrigo de la madre.

—En el rollo de apelación del Municipal del Vedado seguido por José Giralt e Iduarte contra Pablo Supervielle y Betancourt, se dictó sentencia declarando con lugar el recurso de apelación.

Se revoca la sentencia del Municipal y se condena al demandado a que pague la suma de cien pesos correspondientes a cinco mensualidades del alquiler de la casa que ocupó el Dr. Desiderio de Cárdenas en la calle San Francisco esquina 10. «Villa Nieve», Reparto Lawton, Víbora, más los intereses sin costas.

—En el rollo de apelación del Municipal del Norte seguido por José González Fernández contra Julio Sánchez González. Sentencia sin lugar la apelación confirmando la del Municipal sin costas. A pagar $43.00

SECRETARIA DE GABRIEL LAFUENTE

DECLARATORIA DE HEREDEROS

Se declara intestado el fallecimiento de Francisca Navarro y Vegas y por sus únicos herederos por parte iguales a sus seis hijos legítimos nombrados Casimiro, Micaela, Celia, María Justa y Emiliana Nogueira y Navarro sin perjuicio la cuota a favor del viudo Constantino Nogueira.

DESAHUCIO

Lucas Arnoiz y Cimiano contra Ramón Permuy y Sueiras. Sentencia con lugar condenando al demandado al desalojo de Acosta 11 con apercibimiento por quince días.

SECRETARIA DE BOUDET

Rollo de apelación del Municipal del Norte en el verbal seguido por José Santalla Lorenzo contra Francisco Velis. Señalada comparecencia para las nueve de la mañana del próximo día 24 de los corrientes.

DIVORCIO MAYOR CUANTIA

Seguido por Eloisa Amparo Fontanet y de la Orta contra Juan Rodolfo Lauza y Carratalá. Se cita a las partes para la práctica de las pruebas propuestas.

MAYOR CUANTIA

Seguido por Amado Finalés Díaz contra Leonardo Loinaz e Ibarguen. Se cita a las partes para el día 24 de los corrientes a las nueve de la mañana para el nombramiento de peritos.

—En el menor cuantía seguido por Antonio Caula Rey contra Rafael Díaz. Se cita al demandado rebelde para confesión, el próximo día 24 de los corrientes a las nueve de la mañana.

DIVORCIO MAYOR CUANTIA

Seguido por Asunción Cristín y García contra Williams J. Quinlen. Se señala prueba testifical para el día 27 de Sep. a las nueve de la mañana.

—Rollo de apelación del Municipal del Centro seguido por Jaime Pratts y Soler contra Bautista García Fernández. Señalada comparecencia para el día 24 del actual, a las nueve de la mañana.

JUZGADO DE PRIMERA INSTANCIA DEL NORTE

SECRETARIA DE ANDRES GARCIA

En el verbal del Municipal del Este, rollo de apelación seguido por José Emilio Cartañá y Sánchez cesionario de los señores Castro y Ferreiro, Fernández y Martínez y García y Hermano, contra Juan González, herederos o consahabientes. Se dictó sentencia con lugar la impugnación que por concepto de debidos de la suma de $180.00 como honorarios del Dr. Eduardo Lemona por lo que se dispone la exclusión de determinadas partidas.

SECRETARIA DE MARTIN [illegible]

—Se persona el Procurador [illegible] a nombre de los herederos de Rogelio Zayas Bazán en el juicio menor cuantía que se le sigue por Marcos Abreu.

DIVORCIO MUTUO DISENSO

Seguido por Juan Lesta Alonso y Concepción Hernández González. Señalada comparecencia para el día 28 de los corrientes a las nueve de la mañana, según dispone el inciso B del artículo 53 de la Ley.

JUZGADO DE PRIMERA INSTANCIA DEL SUR

SECRETARIA DE ABEILLE

Aprobada la cuenta particional de los bienes dejados por Doña Leonor Urago y Lezama y Don Angel Machacha y Retureta.

JUZGADO DE PRIMERA INSTANCIA DEL ESTE

SECRETARIA DEL DR. IGNACIO MONTIEL

—DIVORCIO MUTUO DISENSO. Segundo por Mercedes Jiménez Padrón y Gustavo García Alfonso. Sentencia con lugar. Los cuatro hijos en poder del padre.

SECRETARIA DEL DR. PERDOMO

En el Mayor cuantía seguido por Alberto Lima y Hernández contra Central Covadonga, S. A. y otros, declara con lugar un incidente de previo y especial pronunciamiento para que se declaren nulas las citaciones que por Edicto se practica de la señora Manuela Regina y Ibarreche y Pérez, Vda. de Aramburo, reponiéndose en consecuencia estas actuaciones al ser y estar de las mismas el 24 de Agosto de 1933.

—En la tercería de mejor derecho promovido por los Síndicos de la quiebra de Demetrio Córdova en el declarativo de Mayor Cuantía Cultural S. A. contra Julio Arroyo y Cía, S. en C. se declara sin lugar el recurso de reposición establecido por el Procurador Carlos Marcos y Rodríguez contra la Providencia de fecha 1 3del actual mes, sin costas. Fué declarada nula Junta en que se procedió al nombramiento de Síndicos por resolución firme de la Sala de lo Civil.

—Se establece demanda incidental de acuerdo con los preceptos de la sección 4ta. Capítulo III, Título 50 de la Ley de Moratoria, por María Ana Hernández Caballero, Julio Estrada del Rey y Fermina Izquierdo Hernández contra José Irene Alvarez Miranda, sobre consignación de intereses legales al amparo de dicha Ley y como consecuencia de un préstamo hipotecario.

—Se declara intestado el fallecimiento de Germán Aristondo y por sus herederos a sus hijos naturales reconocidos, Tomasa, María Regla y Antonio Aristondo.

—Se admite totalmente el desahucio establecido por Enrique Tomeu Adán y Ana Rosa Estrada Alquet contra Cuban Cane Sugar Company.

3 SOLDADOS AUSTRIACOS HERIDOS MISTERIOSAMENTE CUANDO HACIAN GUARDIA

VIENA, septiembre 22. (FP). Tres miembros del Cuerpo de Defensa han sido mal heridos la pasada noche mientras estaban de guardia en los alrededores de la ciudad por balas de ametralladora antiaérea. La investigación que se ha hecho en torno a este suceso ha dado resultados nulos. Se supone que los que dispararon fueron nazi austriacos con armas alemanas introducidas de contrabando.

Una bomba hizo explosión en Heselbeph, pueblo situado a veinte millas de Viena. La bomba contenía amonita, un explosivo de origen alemán pero causó pocos destrozos.

M.E.C.D. 2016

Aprenda RADIO Y TELEVISION

Gane de $50 a $75 por Semana

GRATIS

Un Potente Radio de 6 Bulbos para C. A. con su Enseñanza

No lo preparo en su casa, en sus horas libres, para ocupar un puesto bien remunerado en Radio. Es fácil aprender por medio de mi famoso método de Hojas de Tarea. No se requiere experiencia prévia. Gane dinero mientras aprende. Servicio de Empleos Gratis. Envíe el Cupón y obtenga mi gran Libro sobre Radio—

GRATIS Este Libro

Sr. C. H. MANSFIELD, Presidente
Instituto de Radio 65-D
1931 S. Broadway, Los Angeles, Calif., E.U.A.

Envíeme su libro Gratis "Oportunidades en Radio" y la prueba de como puedo obtener un trabajo Bien Pagado.

Nombre _____
Dirección _____
Ciudad _____ Estado _____

LIQUIDACION DE JAULAS
Tamenso Surtido.
Ferretería OLAVARRIETA
Neptuno 106 entre Campanario y Perseverancia.
A-9480, LA LLAVE

EL FAMOSO FLIT MATA CHINCHES

Nueva goma q. soluciona un serio problema

El problema del desgate de la banda de rodamiento, resuelto por la «G-3» de la «Goodyear»

«El automóvil moderno es el responsable de que la Goodyear haya producido la mejor goma en su historia», dijo hoy el señor R. O. Lees, distribuidor local de estas gomas.

«Los automóviles modernos con su mayor velocidad, más rápidos arranques y frenos más potentes para paradas repentinas, crearon un problema en el desgaste de las gomas, el cual ha sido solucionado por los ingenieros de la Goodyear con la introducción de la nueva goma «G-3», declaró dicho señor.

«Con el advenimiento de ruedas de menor diámetro, motores de altas velocidades y poderosos frenos en las cuatro ruedas, el desgaste de la banda de rodamiento se convirtió en un problema más complicado—problema que fué inmediatamente atacado por los ingenieros e investigadores de la compañía. En seguida comenzaron a trabajar en una nueva goma que derrotará estas condiciones y la nueva «G-3» es la contestación.

«Muchos diseños y componentes fueron creados para en seguida ser desechados; pero uno, con la designación de fábrica «G-3», fué encontrado que resistía las más rudas pruebas. Una de estas pruebas consistía en rodar la goma sobre una áspera superficie de cascajo de granito y la resistencia de la «G-3» a esta acción raspante demostró ser mayor que la de cualquier otro diseño anteriormente probado.

«Los automóviles de prueba entonces probaron la «G-3» durante varios meses—corriendo hasta velocidades de 60 millas por hora y aplicando los frenos repentinamente. Los automóviles y los frenos se gastaron; pero la «G-3» se mantuvo firme e inquebrantable!

«La nueva goma, con su banda de rodamiento más aplanada, diseñada para mayor servicio antirresbalable, desgaste más lento y más parejo de la goma en general, y mayor seguridad debido al aumento de bloquecitos antirresbalables en la banda de rodamiento, ha hecho frente y derrotado el problema presentado por los carros modernos», concluyó diciéndonos el señor Lees.

BARATISIMAS CORTINAS DE ENCAJE
Blanca, crema y cruda con 5 yardas de largo a $1.75, $2.25 y $2.50, es un regalo.
LA ZARZUELA
Neptuno y Campanario

Pluma Mágica que nunca se agota!

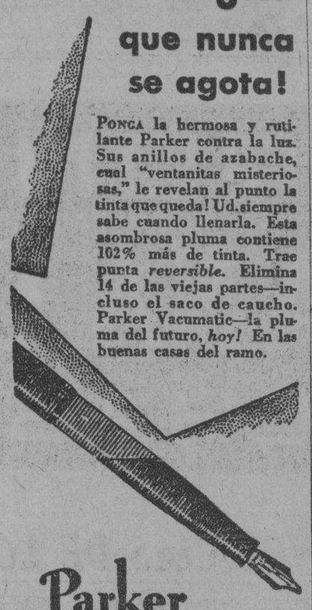

Ponga la hermosa y rutilante Parker contra la luz. Sus anillos de azabache, cual "ventanitas misteriosas," le revelan al punto la tinta que queda! Ud. siempre sabe cuando llenarla. Esta asombrosa pluma contiene 102% más de tinta. Trae punta *reversible*. Elimina 14 de las viejas partes—incluso el saco de caucho. Parker Vacumatic—la pluma del futuro, *hoy!* En las buenas casas del ramo.

Parker VACUMATIC

Distribuidores:
UNION COMERCIAL DE CUBA S.A.
O-REILLY 81.—HABANA

CARBON PINAR 1.20
SACO GRANDE
Telf. M-6412

Crónica Habanera

(Continuación de la Pág. SIETE)

MERCY SOSA

Mercy Sosa y Alfonso, señorita que brilla en nuestra sociedad con el triple encanto de la juventud, la gracia y la distinción, estará de días en la fecha de mañana.

Le enviamos nuestra felicitación por adelantado.

SANTOS DE MAÑANA

Mercedes Rodríguez viuda de Bruzón y su bella hija, la señora Mercedes Bruzón, esposa del joven Rafael Martínez Conill.

Mercedes Lozano de Argüelles, Célida Ruiz de Agüero, Mercedes Fernández de Montes de Oca, Mercedes Alcalde de López.

Chea Perdomo de Loynaz y su hija, la bella señora Mercedes Loynaz de Isasi.

Mercedes Peñalver viuda de Pérez, Mercedes Lázaga de Coya, Mercedes Rodríguez viuda de Infante; Mercedes González Moreno.

Mercedes Díaz de Giménez, Mercedes Santa Cruz de Zaballa, Mercedes Carballal de Remos, Mercedes Varona de González.

Mercedes Sáez viuda de Pérez y su hija Merceditas, la gentil señora de García Alvarez.

Cheche Grau viuda de Sainz de la Peña, María Arrondo viuda de Pichardo, Mercedes G. Quirós, Mercedes Velázquez de Etchegoyen.

Mercedes Sánchez viuda de Ferriol.

Mercedes Rayneri de Gatell y su hija Mercedes Gatell de Yanes.

Mercedes Bandín de Davidson.

Mercedes Alvarez Flores, esposa del señor John Rivera, gerente del National City Bank en Madrid, conde de ambos residen desde hace algunos años.

Mercy M. de Verdugo, vice secretaria del Sunshine de Cuba.

Mercedes Arroyo de Cortés.

Mercedes Ramiro de Cabrera, Mercedes María Lancís de Escarpenter, Mercedes Campo de Miró, Mercedes Martí viuda de Cacho Negrete, Mercedes Miranda de Solís.

Mercedes Aguiar de Martínez.

Mercedes Domínguez viuda de Rodríguez Acosta, Mercedes Llorens de Carrillo, Mercedes Fantony viuda de González, Mercedes Suárez de Suárez Murias.

Mercedes Valdés Gallol de Ibáñez, Mercedes Pita de Antich, Mercy Más de Rodríguez Gato, Cuca Fontanills de López.

Merceditas Manso de Rodríguez Cadavid.

Mercedes Pell, la señora del joven Manuel Andrés Solís.

Mercedes León de Fernández.

Mercedes Díaz de Baguer, Cheche Bauzá de Rosainz, Mercedes Llansó de Valdés Cartaya, Mercedes Medina de Rey, Mercedes Ramírez de Sánchez Quirós, Merceditas Balsinde de Balsinde.

Mercedes Periu de Padrón, Merceditas Ponce de Machado, Mercedes Prada de Carbonell, Mercedes Obregón de Suárez, Mercedes de la Fuente de Hevia, Cuca Pujals de Carballo, Mercedes Jorge de Clews.

Mirta Mier de del Junco.

Cuca Sánchez de Ascanio.

Nena Alemany de Martínez, Mercedes Antiga de Sánchez, Mercedes Costales de Avendaño, Mercedes Alvarez Becerra de Domínguez, Mercedes Fernández Román de Godínez.

Mercedes Echegoyen de Villalobos, Mercedes Durruthy de Duyos, Mercedes Fernández de Castro de Dardet, Mercedes Sosa de Villagelíú.

Mercedes Moro viuda de Collada, que se encuentra de temporada en su finca de Victoria de las Tunas.

Mercedes Fortún, distinguida esposa del doctor Esteban Valderrama, el notable pintor.

Mercedes Santos de Brito.

Mercedes Vergez de Rionda.

Señoritas:

Mercy Gastón y Segrera, tan encantadora, perteneciente a nuestra mejor sociedad.

Mercedes Cabrera y Du Quesne, la gentilísima señorita.

Mercedes Gómez Mena y Vivanco, ausente en España con sus familiares.

Merceditas Fernández y Rodríguez, bella y muy graciosa vecinita de la barriada viboreña.

Tres lindas jovencitas: Mercy Montoulieu y Cautfield, Mercedes Alvarez Pedroso y Mercedes Carrillo y de la Guardia, esta última de temporada en los Estados Unidos.

Mercy Celorio y de Sena, la bella hija de la distinguida dama Julieta de Sena.

Mercedes Carrillo y Pintó, Mercedes Andreu, Mercedes Loret de Mola, Mercedes Mencía, Cuca Carrillo.

Mercy Castro Montejo, que se encuentra en un colegio en el Norte.

Mercedes Anrich.

Mercedes Arrinda, Mercedes Texidor, Mercy Martínez Ibor, Mercy Montes de Oca, Mercedes Cabús y Pascual.

La simpática jovencita Mercy Remo y Caballol.

La encantadora Nena Pérez Lamy, que no recibe.

Mercedes Madrazo, la gentilísima señorita.

Merceditas Muñis.

Nena Llerandi.

Mercy Martínez Verdugo, Mercedes Sigarroa, Mercedes López Oliveros, Merceditas Rey, Mercedes Chisholm, Mercedes Sánchez Estrada, Mercedes Sáenz Medina.

Merceditas Menocal y Rivero, notable pianista.

Merceditas Armenteros, Mercedes Andreu, Mercy Coopat, Merceditas Acevedo, Mercedes Dorta.

Merceditas Martínez de Villavicencio, Merceditas Lazcano, Nené Soto Navarro.

Sissy Govin.

Mercedes Mata, Mercedes Xiqués, Mercy Pérez Castañeda, Mercedes Daniels, Cheché Badía, Mercedes Barrié.

Mercedes Govantes, Mercedes Zabala, Mercedes Rodríguez Santa, Cheché Rosainz, Mercedes Cano, Merceditas Romeu, Merceditas Peláez, Merceditas Sánchez.

Merceditas Manso, Mercedes Mata, Mercedes Xiques, Mercedes Crespo, Mercedes Cisneros, Merceditas Escoto.

Meché Arregui y Lago.

Mercedes Bertrand, Mercedes Alfonso, Mercedes Hernández Cartaya, Mechela Isla, Mercedes Etchegoyen.

Cuca Ponce de León y Benavides.

Coralia Raymat González.

Merceditas Ramírez, nuestra distinguida pianista.

Mercedes Hernández Nieto, Mercedes Antich, Mercedes D-Acosta, Mercedes Salazar, Mercedes de la Riva, Mercedes Menéndez, Mercedes Peña, Mercedes Hughet.

Mercedes Pina, tan encantadora.

Mercedes Enríquez, Mercedes Gutiérrez Fleitas, Mercedes Lastra, Mercedes Ramírez Tovar, Mercedes de Cepeda, Mercedes Rodríguez Echemendía, María Morales y Chapotín.

Mercedes Zatarain.

Mercedes María Nogueira, Mercedes Paniagua, Mercedes María Rizo, Merceditas Corvizón, Mercedes Chané, Mercedes María Pujol.

SAN GERARDO

Saludamos entre los Gerardos, que también están de días mañana, a los siguientes caballeros:

El doctor Gerardo Fernández y Abreu, ex-Rector de la Universidad Nacional.

Mr. Gerald Smith.

El doctor Gerardo Casado y Quirós.

Un grupo de abogados: Gerardo Portela, Gerardo Martínez Pedroso, Gerardo Moré y Marruz, Gerardo de Villiers y Gerardo Sánchez y Fernández.

Los doctores Gerardo Guerra y Gerardo Gutiérrez.

Gerardo Moré y Bellido de Luna, Gerardo Coyula y Gerardo Bretón.

Gerardo Anasen.

Gerardo de Morais, conocido dibujante que dirige la revista «Hollywood».

Y Gerardo Ramos, de la redacción de «El Mundo».

OFERTA ESPECIAL

Si su cutis es áspero, marchito y sin atractivo, debe atribuirlo a la falta de OXIGENO, valioso elemento que da vida a la piel. Hoy puede usted remediar ese mal dando a su cutis abundancia de OXIGENO activo en una admirable CREMA DIOXOGEN, que debe dejarse en la piel toda la noche.

De venta en farmacias y perfumerías.

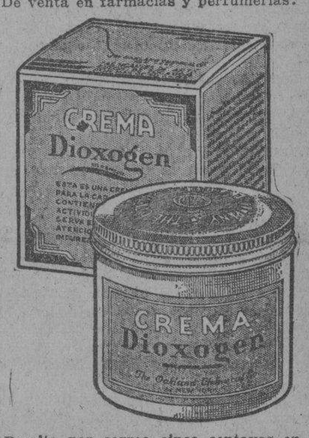

Remita por correo cinco centavos en sellos a Dr. B. ABELLA, Apartado 78, Habana, y le enviaremos una muestra de CREMA DIOXOGEN, GRATIS.

MONTE 180 TEL: A-3606
La Casa Grande

JUEGOS DE SALA, COMEDOR Y CUARTO
$1.50 SEMANAL

Yo Uso ESMALTE SAPOLIN

Es fácil de aplicar y a poco costo puede renovar la apariencia de los muebles y el maderaje. Una mano cubre satisfactoriamente y produce un acabado de porcelana. ¡Dura años! No deja marcas de brocha.

SECA RAPIDO—LAVABLE—LUSTROSO

PASAJEROS POR LA VIA AEREA

Llegados de Miami

A bordo del avión NC 80-V de la Pan American Airways que arribó ayer por la mañana a las 10 y 30 a. m., procedente de Miami, llegaron los siguientes pasajeros: Anthony P. Cassi, Ires Prosser, Nora Wolf, Leona Simmons, Gean Underwood, Martha Scozzaro, Pallina Kristopa, Gertrude Halps, María Scozzaro, Thomas H. Miller, Lucille M. Miller, Rose Meave, Roberto Hernández, Oscar S. Hernández, ulio Arcay, Enriquez Paez, Jr., Antonio Casariego.

Llegados del interior

En el avión regular de la Cia. Cubana de Aviación N-M-7 que arribó ayer a las 12.00 p. m., procedente de Guantánamo y ciudades intermedias, llegaron los siguientes pasajeros: Evelio Cortina, procedente de Guantánamo; W. R. Mortenson, Manuel Quevedo Jr., Santiago Alveciras, Eugenio Serrano, Enrique Sorry Moresa, A. Dangui Itecourt, y Luis Montalvo, procedentes de Santiago de Cuba.

Para Miami

A bordo del avión de la Pan American Airways NC 80-V que salió ayer por la tarde a las 3.00 p. m., para Miami, embarcaron los pasajeros siguientes: Edwin L. Feeman, Vicent E. Dorgan, Kathryn Dorgas, William J. P. Waite, Ann C. Waite, Elizabeth Daniell, Shannon Hobgood, Nilda Sulsona, Mary Jordán, Herbeaert C. Dobbs, Traffic Manager de la Division del Caribe de la Pan American Airways, Arnold Heidt, Alfred W. Baldwin, Warren B. Statson, Mike Jordán, Ramón Collado, Domingo Ramos, Elena G. de Ramos, Georgina Martín, Carlos Martín, Marcelino García, Evaristo Taboada, José L. García, Nora Wolf, Pauline Kristopa, Gean Underwood, Leona Simon y Gertrude Helps.

Para el interior

En el avión regular de la Cia. Cubana de Aviación N-M-5 que salió ayer por la mañana a las 7 y 30 a. m., del Aeropuerto de Rancho Boyeros, para Guantánamo y ciudades intermedias, embarcaron los siguientes pasajeros: Dr. Luis Deville, para Guantánamo; Carlos Peña Juztiz para Santiago; Eloy de Castroverde para Santiago.

En este mismo avión tomó pasaje para Guantánamo el señor Armando M. Menocal, Jefe Divisional del Tráfico de la Cia. Nacional Cubana de Aviación quien se dirije a aquella ciudad para organizar el servicio aéreo en relación con la nueva estación aérea cubana que será establecida dentro de la Base Naval Americana de Caimanera, cuya autorización ha sido concedida por el Departamento de Marina de los Estados Unidos. Esta nueva estación se llamará «Hicacal» y funcionará solamente durante la estancia de la escuadra americana en Guantánamo. El objeto es de facilitar el servicio postal a los oficiales y marinos norteamericanos, no solamente para su expedición sino para su recepción. Ello representará una gran venta de sellos cubanos y por eso el Departamento de Comunicaciones se dispone a establecer también provisionalmente allí, una Estación de Correo.

Tan pronto como queden ultimados estos servicios regresará a la Habana el Sr. Menocal que será posiblemente a mediados de la semana entrante.

Ah, se ve . . . son sus dientes!

¿Qué constituye el encanto femenino?

Tengo ante mi un álbum con retratos de mujeres hermosas de todas partes del mundo. Algunas están retratadas de frente, otras de perfil, otras de medio perfil; unas con los ojos abiertos, otras semi dormidos, pero todas hermosas, y si bien sus facciones varían, tienen un rasgo en común: todas tienen dientes preciosos.

¿Que constituye entonces el encanto femenino? Sin duda una dentadura bonita es requisito esencial.

Toda mujer que aspira a ser objeto de admiración debe propender a tener una dentadura hermosa—debe dar el mayor cuidado posible a sus dientes. La experiencia ha demostrado que cepillándose con regularidad y firmeza con FORHAN'S mantendrá sus encías sanas y dientes limpios y los conservará fuertes y saludables.

Forhan's es elaborado según la formula del Dr. R. J. Forhan, la cual contiene el Astringente descubierto por él, y usado en la actualidad por millares de dentistas para el tratamiento de la piorrea. Use Forhan's para tener dientes limpios y bonitos y encías saludables.

Forhan's PARA LAS ENCIAS

FS-112

Cocktail Especial
Daiquirí) Bocadito) solo 15c.

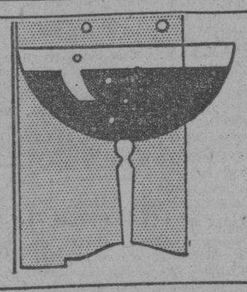

Nada más rico para refrescar. Servido solamente en el salón de familias.

INGLATERRA
San Rafael y Prado.

PETICION DE MANO

BEBA CARBONELL

La graciosa señorita Beba Carbonell y Ventura, será pedida esta tarde en matrimonio, para el estimado joven Pepe Bardín y López.

Petición que hará a su madre, la gentil señora Rosa Ventura, la madre del novio, la respetable dama Lutgarda López viuda de Bardín.

Al consignar tan simpático compromiso, enviamos nuestra felicitación a ambos jóvenes.

La señorita Carbonell no recibirá.

(Continúa en la página ONCE)

Pensión Completa en el Gran Hotel desde $3.00 diarios

Comprende este precio, además, desayuno, almuerzo y comida en su Restaurant de primera clase, baños y uso de las aguas y de todos los atractivos DEL BALNEARIO

Si no puede descansar en estas bellas montañas, a 800 piés sobre el nivel del mar, pida las aguas de los manantiales. Botellón de 20 litros a $0.90. Doce litros, $1.25. 24 medias botellas, $1.50. 24 cuartos, $1.20

UNICO DEPOSITO: TACON NUMERO CUATRO, TELEFONO A-7627.

GRAN HOTEL DEL BALNEARIO Y PLANTA DE ENVASES DE LAS AGUAS.

SAN MIGUEL DE LOS BAÑOS
EL PARAISO DE CUBA

Aguas alcalinas bicarbonatadas recomendadas por los Médicos más eminentes, para la curación de enfermedades de las vías digestivas y urinarias; diabetes y todos los trastornos de la nutrición.

PIDALA EN TODAS PARTES

Infórmese por algún amigo que haya visitado el Balneario o utilizado las aguas para combatir sus enfermedades y en ello hallará la mejor recomendación. Pídanos, si desea, testimonios de la eficacia de las aguas

Cúrese el cuerpo y dele paz y belleza a su espíritu en San Miguel de los Baños. A dos horas en máquina desde la Habana. Pasaje económico y directo por $0.60 en ómnibus seguros y confortables que salen del Gran Hotel, Teniente Rey y Zulueta, a las 7-15 de la mañana y a la 1¼ de la tarde. todos los días.

M.E.C.D. 2016

Viboreñas

SEÑORITA MERCY DEL VALLE

Rindo muy sincero homenaje de expresiva admiración a esta arrogante soberana, la admirada figulina Mercy del Valle y Mestre, que por su hermosura y exquisito trato sabe sugestionar a sus incontables admiradores.

Mercy celebrará mañana día de las Mercedes un recibo en horas de la tarde, el que ofrecerá a sus amistades, que irán numerosas a cumplimentarla en sus días.

Yo anticipadamente la felicito, y bien sabe Mercy, que en primera fila de sus admiradores.

BODA DISTINGUIDA

Lily Urrutia Palacios.

Raoul Villa León.

En la Iglesia Parroquial de San Francisco de Paula, en la que no son frecuentes las bodas, se efectuó en la noche de ayer la de tan bella, distinguida y elegante señorita y tan cumplido y estimado joven, novios que han visto realizarse sus más vehementes aspiraciones, jurándose fidelidad en sus amores ante Dios y los hombres.

Cuando Lily llegó al templo ya en él la esperaba su afortunadísimo prometido y también numerosas damas y señoritas, así como un numeroso grupo de los amigos y compañeros de Raoul, y a los pocos momentos comenzó la solemne ceremonia.

Presentóse Lily elegantísima con una primorosa toilette que en mucho aumentaba, haciéndola doblemente sugestiva, su delicada belleza, reflejada en la dulzura de su semblante y en la de sus miradas y en su figurita escultural, que le hacían lucir como una novia elegantísima, sin faltarle un solo detalle, desde la diadema de los simbólicos azahares, gran velo y hermoso ramo nupcial.

Fué conducida al altar mayor de brazos del padrino, orgulloso de tan admirable novia, señor Manuel Ortiz Rivas, en representación del padre de Raoul señor Bruno Villa y Villa.

Fué la madrina, la amantísima mamá de Lily, distinguida dama María del Carmen Palacios viuda de Urrutia.

Testigos por Lily:

Los doctores José Capote y Teódulo García Ruiz con los señores Juan Pedro Bombino y José Fernández Nevares.

Lo fueron por Raoul:

Los doctores Jorge L. Dehogues y Juan Díaz y Villena y los señores Juan Esfakis y Mr. Robert Shaw.

En la mañana del viernes celebraron su boda notarial ante el doctor Luís Grau Triana, firmando el acta por Lily el doctor Antonio Martínez con los señores Angel Suárez Simón y el querido joven Reinaldo Núñez Abascal.

Y por Raoul el doctor Eduardo Ortiz Rivas, Mr. Peter C. Hutchison y el señor Mariano H. Dumás.

Los nuevos esposos Urrutia-Villa fueron objeto de incontables y las más expresivas felicitaciones, reiterándoles yo la mía en estas líneas, con mis deseos de que en su nuevo estado sea dichosísima su existencia.

NUESTRA SEÑORA DE LAS MERCEDES

Felicito antipadamente a las señoras y señoritas así nombradas, por no salir mañana, en el descanso dominical, este DIARIO.

Es mi primera felicitación dedicada a la distinguida y muy respetable dama «Chea» Puig viuda de Puig, dechado de bondades, que en su avanzada edad disfruta siempre de inquebrantable alegría, teniendo siempre para todos oportunas y cariñosas frases de halago, con las que sabe captarse las mayores simpatías.

Para «Chea», amantísima tía de la bella joven y elegante dama Bertha Puig, es dedicada mi más cariñosa felicitación, deseándole por incontables años la continuación de su apacible vida.

Una dama a la que estoy unido por fraternal amistad, María de las Mercedes V. de Bustillo, amantísima esposa de mi servicial y muy querido amigo «Chichí» Bustillo.

María de las Mercedes, que recientemente sufrió la fractura del brazo izquierdo, mañana, por rara coincidencia, le serán quitados los apósitos, y es seguro que quedará completamente bien, como fervorosamente deseo.

En el día de mañana, lunes, celebrará su onomástico Merceditas Fernández Rodríguez, bella y simpática señorita que reside en la barriada de Jesús del Monte, donde cuenta con innumeraples simpatías.

Por tal motivo Merceditas recibirá mañana, de sus muchas amistades, patentes demostraciones de afecto, a las que se ha hecho acreedora por su carácter afable y bondadoso.

Reciba tan distinguida señorita, por anticipado, nuestra felicitación.

La bondadosa dama Mercedes Quintana viuda de Pedroso amante mamá de Mercedita Pedroso, mi simpática amiguita y de la admirable directora de la orquesta femenina «Social».

La joven y distinguida dama Mercedes Peláez de García Pujol.

La estimada señora Mercedes Areña de Franco.

Las señoras Mercedes Torres de Clemente, Mercedes Pastoriza de Faxa, Mercedes Castro de Lanza, Mercedes Díaz de López, Mercedes Carballés de Gómez, Mercedes Ruiz de Hernández, Mercedes P. de Garrido, Mercedes Suárez de Marín, Mercedes Obregón de Suárez, Mercedita García de Molina, María de las Mercedes Gutiérrez de Brito, María de las Mercedes Morales de Hernández, Mercedes Macías de Farnés.

Las distinguidas damas Mercedes Fortún de Valderrama y Mercedes Santos de Brito.

La apreciable dama Mercedes Herrero de Villada, amante esposa del señor Alejandro Villada, Presidente del «Casino de Santos Suárez».

«Cheita' Perdomo de Loynaz, Mercedes López de Sardiñas, Mercedes León de Fernández, Mercedes Tremols de Camacho, Mercedes Chaple de Arritola.

La joven señora Mercedes Vérges de Rionda.

La bondadosa dama Mercedes R Mena viuda de Infante.

La joven y bella dama Mercedita Taquel de Viñals, esposa del doctor Joaquín Viñals.

Mercedes Rodríguez de Santaella, y su hija la joven señora Mercedes Santaella, recientemente desposada con el estimado joven Manuel Martínez Otero.

Mercedes Mestre de Del Valle, dama estimadísima.

Señoritas:

Mi primera felicitación muy cariñosa, la dedeco a Mercy Bustillo, linda prometida del querido amigo y pariente Rafaelito López.

Una figulina de delicada belleza, Mercedes Llagostera y López, que también celebra su cumpleaños, y es con doble motivo mi felicitación, pues hoy será pedida en matrimonio por el afortunado joven Manuel Arias y López.

La distinguida y culta señorita doctora Mercedes Sirven, directora con la doctora señorita Felicia Guerra, del afamado Colegio «Estrella».

Dos amiguitas muy admiradas, Mercedes Soto y Mercedes Salvat

La distinguida señorita Mercedes Rodríguez Pañeda.

Mercedita Rodríguez, Mercy Guerrero, Mercy Baldor, Mercedes Martínez de Villavicencio, Mercedes Guerra.

La bella señorita Gerardina Plá y López.

La bella muñeca, niña Mercedes Menocal y Pérez.

También celebran sus días mañana los Gerardos.

Y dedico mi más afectuosa felicitación a los cumplidos amigos Gerardo Caracena y su hijo el joven doctor Gerardo Carrecena.

Gerardo Puig, Gerardo Morata, Gerardo Fernández y Menéndez.

Ayer celebró sus días la sugestiva figulina Digna Mercedes Sureda.

Reciban todos mi más expresivo saludo anticipado.

NOTA AMOROSA

La gentilísima y bella figulina Margarita Bellón y el cumplido y dichoso joven Manuel López y Méndez han formalizado sus relaciones amorosas.

Formuló la petición de la mano de Margarita ante sus padres los esposos Aurora Alonso y señor José Bellón.

Les dedico mi enhorabuena deseoso de consignar en breve la fecha de su enlace.

SEÑORITA PILAR ROCA JUSTIZ

Como demostración de mi invariable cortesía, pues no asistí al recibo de tan delicada y bella figulina, celebrado con motivo del cumplimiento de sus quince años, me complazco en dar cuenta de él, que fué fiel y expresivo exponente de las muchas simpatías que disfruta entre sus relaciones sociales tan gentilísima mujercita, un verdadero ángel terrenal, que es la adoración de los amantes autores de sus días.

En horas de la tarde recibió Pilar a sus amiguitas, que en su agradabilísima compañía, vieron pasar charloteras y sonrientes veloces las horas.

Pilar para todas tuvo sus más delicadas atenciones y obsequios.

Luisito Rodríguez Faura, también disfrutó de esas agradables horas, y al darme cuenta de las figulinas que saludó, yo complaciente menciono sus nombres:

Rosia Lomas, Lolita González, María Antonia Lara, «Quila», Bauzá, Margarita Acebal, Mercedes Soto, «Fela», Perdice, Hortensia G. Lomas, Gloria Díez Oñate, «Mide» Blanco, Herminia Rodríguez, Nenita González.

Nila Menéndez, «Suncy» Morán, Herminia Pernía, Cusa Pons, Esther Díaz, Evita González, Hilda Rosado, Nena Suárez, María Luisa y Olga Molina, Cuca Sánchez, Ofelia Aguilera, Susana Pereda, Asunción Ortiz, Olga Campa, Ofelia Méndez, Graciella Ruiz, Esther Aguiar y Caridad López.

Son mis deseos que Pilar siempre disfrute de una existencia dichosísima.

Urbano del CASTILLO.

"Omnibus de Camagüey"
(LOS MEJORES DE CUBA)
TRASLADO DE SU PARADERO O ESTACION DEL
Hotel SARATOGA para el Hotel PASAJE
CINCO SALIDAS DIARIAS DE LA HABANA
A las 5 a. m., 7.30 a. m., 12.30 p. m., 4.30 p. m. y 8 p. m.
DE CAMAGUEY PARA LA HABANA
A las 5 a. m., 9 a. m., 1 p. m., 5.30 p. m. y 8 p. m.
DE SANTIAGO PARA LA HABANA DIRECTO
A las 5 A. M.
INFORMESE POR EL TELEFONO M-1715
"Omnibus de Camagüey"

Queja contra la apertura de un cabaret

Los vecinos protestan contra el espectáculo, por inmoral y por producir demasiado ruido

Los vecinos de la cuadra comprendida en la calle de O'Reilly entre Monserrate y Villegas, así como los residentes en los lugares contiguos a esa barriada, todos ellos familias de reconocida moralidad, se nos han acercado para protestar contra el establecimiento de la academia de baile, —cabaret—, titulado «Galathea», que se está instalando en la antigua casa Harris, sita en O'Reilly 106, entre Monserrate y Villegas.

Aducen que el espectáculo, que ha de funcionar durante toda la noche y la madrugada, les irroga múltiples perjuicios y les ocsiona innumerables molestias, no sólo por lo inmoral, sí que también por el bullicio que producirá, dada su calidad, por lo que, por nuestro medio, se dirigen a las autoridades llamadas a impedir el funcionamiento del espectáculo.

Se proponen dichos vecinos dirigirse también, en queja al Alcalde Municipal, poniéndolo en conocimiento del caso, para lo que estime procedente.

DOS MOTORISTAS FUERON DETENIDOS POR ESTAR RECLAMADOS POR EL JUEZ

El agente de la Policía Rafael Delgado, procedió en el día de ayer a la detención de los motoristas de la Havana Electric Julián Salabarría Spengler, de 31 años de edad y vecino de Tenerife 77-A, y de Miguel Acosta, de 41 años y con domicilio en Concha número 4, por estar ambos reclamados por el Juzgado de Instrucción de Urgencia.

Los motoristas Salabarría y Acosta están acusados de infracción del Decreto-ley número 292.

Fueron remitidos al vivac hasta tanto se le dé cuenta a la autoridad competente.

Guanabacoa al Día

Las lindas nietecitas del activo corresponsal del DIARIO, señor Francisco Cortés, engalanan mi crónica de hoy. Son ellas: Marta y Mirta Más y Cortés

LA FESTIVIDAD DE MAÑANA

Nuestra Señora de las Mercedes, y San Gerardo.

Mañana lunes, están de día las Mercedes y los Gerardos.

Muchos son los que han de celebrarlo y del grupo de las bondadosas damas recuerdo a las señoras Mercedes Fernández de Castro de Dardet, Mercedes Morado de Osorio, Mercedes Prieto de Pérez Cofiño, Mercedes María Franca de Giró y Mercedes Sánchez de González.

Las elegantes y simpáticas señoritas: Mercedes González, Mercedes Oliva, Mercedes Picó, Mercedes Rubio, Mercedes Fumagalli, Mercedes Gavilán y Mercedita de la Torre.

Los correctos y cumplidos caballeros Gerardo Hevia y Gerardo Castellanos.

Felicitaciones a Granel han de recibir por tal motivo como demostración de cariño y afectos que tan arraigados tienen entre nosotros.

A esas demostraciones, uno la mía.

CONCURSO

Gran interés ha despertado el simpático concurso que vienen celebrando los socios gerentes de «Los Precios Fijos».

Consiste en adivinar a qué artista de cine pertenece la fotografía que se encuentra dentro del sobre lacrado por el doctor Oscar M. Blanco Arenas, Notario Público de esta villa y que está expuesto en una de las vidrieras de la elegante tienda.

Las cinco personas que acierten serán obsequiadas con una entrada para presenciar el estreno de la excelente cinta cinematográfica «Escándalos de George White».

EN LA ALIANZA JUVENIL

El próximo sábado, día 29, en los frescos salones de la novel institución «Alianza Juvenil», tendrá efecto un magnífico baile social.

La orquesta «Alianza» y un septeto están contratados para amenizar con sus armoniosas notas la fiesta bailable que se organiza.

La Sección de Recreto y Adorno de esta sociedad no desmaya en mantener siempre latente entre sus asociados, la alegría, organizando actos como el que han de celebrar en aquella fecha.

SIMPATICA FIESTA

La celebrada en la noche del viernes en la elegante residencia de los amables esposos América Rodríguez de Duarte y Octavio Duarte.

Un baile en honor de su idolatrada hija Olguita Duarte Rodríguez, gentilísima y encantadora señorita, que acaba de cumplir la edad de las quimeras, que tanto ansían alcanzar los lindos botoncitos del hermoso jardín humano, para abrir ante la sociedad su primer pétalo, los quince años.

Elegantes y gentiles damas y damitas, acompañadas de correctos caballeros y apuestos galanes de nuestros principales círculos sociales, se reunieron en tan feliz hogar para congratular a la complaciente Olguita por tan fausto motivo.

Espléndido el «buffett», servido por una acreditada casa capitalina.

Muchas flores rendían tributo de honor al botón que acababa de brotar.

La orquesta del profesor Caula hizo las delicias de cuantos allí estábamos, bailándose hasta avanzadas horas de la madrugada.

RECIBO

A continuación doy a conocer en esta crónica, un artículo que me remite mi buen amigo el doctor Rufo López Fresquet.

Por tratarse de tan distinguido caballero y de un asunto de interés para cuantos aquí laboramos, le doy publicidad.

Dice así:

A manera de aclaración.

«En el número último de la «Publicidad», correspondiente al 15 del mes que cursa y bajo la máscara de un simpático motivo como título «El reloj de la Parroquia», aparece un suelto, comprensivo de una impresión equivocada sobre los dineros que restan de la «Semana Turística».

Como lleva sólo como pie dos letras, tal vez si para indicar que el autor se ha reducido a su más mínima expresión, al escribirlo, se me forzaba a la necesidad de desconocerlo y de mantenerme en la altura de olímpica indiferencia donde he recibido el homenaje de falsas imputaciones y arteras calumnias que algunos ignorados me han obsequiado por mi labor en pro del mejoramiento cultural y material de Guanabacoa. Sólo debido a la instigación de paternidad cariñosa de algunos amigos, es que he usado de mi máquina de escribir, tan resistente a la contestación de ataques de procedencia dudosa. Y sólo con la condicional de la brevedad.

El criterio vertido en el suelto, está indicando una absoluta desconexión con los andares de organización de aquella indiscutible faena de prestigio para Guanabacoa que fué «La Semana Turística». Y esto, porque el que su hombro puso en la jornada, y aun el que solo se interesó a su final, leyendo en la prensa u oyendo en la radio la rendición de cuentas, sabe, aparte de la justa y capaz distribución de los ingresos, de su total inversión. Si el autor de las dos letras está entre alguno de éstos, sólo se explica su actitud por ignorancia o mala fe.

Ignoro el ofrecimiento hecho por el teniente Joaquín Varona al señor de las iniciales. Pero sé, y conmigo los citados antes, que no pudo hacerlo en su carácter de miembro del Comité Gestor, porque el mismo no tiene más haber que la incomprensión, la envidia y la calumnia de muchos incapaces.

El teniente Varona puede que haya ofrecido, nunca esa cantidad tan alta, con vistas a la recaudación de entretenimientos de azar durante la semana, que no fué realizada por el Comité Gestor y de la cual éste no responde.

No se piense con esto que zafo el cuerpo o hago una imputación, porque en seguido digo, que seguro estoy de la honradez meridiana del teniente Varona, y que éste se ofrece para explicar ampliamente en el detalle, a los que se interesen en ello, la inversión de esos fondos que no fueron recogidos por el Comité Gestor.

La recaudación hecha por este último es la aparecida en número anterior de «La Publicidad» y radiada por «Guanabacoa en el aire' al mismo tiempo que la relación de gastos y no arroja sino un déficit de algunos pesos. Por ello vuelvo a insistir, que sólo la estolidez más honda o la mala intención más burda, puede motivar esa incitación de que se realice una obra de dos o tres cientos pesos de los ingresos plenamente exhaustos que tuvo para propaganda y organización de «La Semana Turística», su Comité Gestor.

Dr. Rufo López Fresquet,
Miembro que fué del C. Gestor».

TEATRO «CARRAL»

En matinée y noche se proyectará un magnífico programa.

«Así ama la mujer», por la genial Joan Crawford y Franchot Tone.

«En la pendiente», por Lionel Barrymore y M. Carlisle; una comedia, un cartón y un episodio de la interesante serie «Profanación de una tamba».

José R. Arango de la Maza.

Llegó el Siboney, de la Ward Line, de Veracruz, con mucho pasaje y carga para N. York

El «Colón» siguió viaje de New York para España. Salió para New York, de Cádiz, el «Magallanes». Hoy llegará el «Peten» de la Flota Blanca. Llegó el «Orizaba». Envío de frutos cubanos

INFORMACION GENERAL DEL PUERTO DE LA HABANA

El «Siboney»

Procedente de Veracruz, llegó ayer el vapor americano «Siboney», de la Ward Line, que trajo carga general, 24 pasajeros que desembarcaron en la Habana, y conduce carga y 80 pasajeros en tránsito para New York, para donde salió ayer tarde.

Para la Habana llegaron en este barco el doctor Armando Cabrera y señora, Eloisa Fernández, Alfredo Gutiérrez, Elena Lupes de Briel, Carmen López, Reinaldo Lazo y señora, Hugo May, Carolina Poncet, Margarita Portela, Mario Trejo, el compositor de música mexicano, señor Fernando Castro Valencia; Enrique Gordillo, Elisa López, Eusebio Pereda, Francisco Sáenz, Oscar Barery, Mauro González Peralta y el director de orquesta Frederick Huber.

Los correos españoles

Los señores García y Díaz, agentes generales de la Trasatlántica Española en la Habana, han recibido noticias de que el trasatlántico «Cristóbal Colón» siguió viaje, el próximo pasado viernes, de New York para España, y que el «Magallanes» salió el propio viernes de Cádiz para New York y Habana.

Salidas de ayer

Ayer salieron los siguientes barcos: el «Siboney», para New York; el «Cefalu», para Cristóbal; el «Cuba», para Key West y Tampa; el «Santa Rosa», para New York; el «Sixaola» para New Orleans.

Trató de embarcar como polizón

El «especial» de la Aduana, Antonio Padrón, arrestó a Ramón Duarte Carrillo, chauffeur y vecino de G número 230, porque lo sorprendió a bordo del «Sierra Ventana», donde pretendía ir a España como polizón.

Por igual motivo fué arrestado por el vigilante 70, un sujeto nombrado Alfredo Trueba, vecino de Santiago de las Vegas.

Manuel S. López, tripulante del vivero «Mary», dió cuenta de que le han hurtado de a bordo, ropa de su propiedad, por valor de 20 pesos.

La recaudación

La Aduana de la Habana recaudó durante el día de ayer la cantidad de 48,269 pesos con 47 centavos.

El «Peten»

Esta tarde llegará de New York el vapor americano «Peten», de la Flota Blanca, que trae carga y pasajeros para la Habana y en tránsito para Cristóbal.

El «Seatrain Havana»

También de New York es esperado hoy el ferry «Seatrain Havana», que saldrá para New Orleans.

El «Orizaba»

Después de las 8 de la noche llegó de New York el vapor americano «Orizaba», de la Ward Line», que trajo 16 pasajeros para la Habana y el cadáver del doctor Francisco Busquet, que pereció en el mar, víctima de un síncope en la catástrofe del «Morro Castle».

Sus funerales se efectuarán hoy.

Conduce el buque de la Ward Line, para México, carga y 81 pasajeros.

Los nombres de los pasajeros que arribaron anoche en el «Orizaba» ya los publicamos en la edición anterior.

Productos cubanos

Lleva el «Siboney» un buen cargamento de productos cubanos con destino a New York.

Medio millón

El «Siboney» lleva barras de plata que valen medio millón de pesos.

Estaciones de radio en el Mariel

Cumpliendo instrucciones del Jefe de Estado Mayor de la Marina, salieron ayer para el Mariel, el Comandante Jesús Gómez Casas, Inspector General de la Marina, y el Capitán Morales, quienes van a inspeccionar las estaciones de «sin hilos» que se han montado en las Escuelas navales y de reclutas que allí tiene la Marina.

Defunciones ocurridas ayer en La Habana, hasta las 4 p. m.

Florinda Rodríguez, negra, 85 años, Sitios número 169. Bronquitis crónica.

Carmelo Lavestida, blanco, 46 años, 4 entre 8 y 9, Lamton Batista. Anemia perniciosa.

Luciano García González, blanco, 72 años, Cerro número 55. Gangrena infecciosa.

Rosario Linares Linares, mestiza, 78 años, Hospital Universitario. Cáncer del hígado.

Marcelino Noriega Noriega, negro, 45 años, Apodaca número 4. Miocarditis.

Carmen López Suárez, mestiza, 40 años, General Gómez número 51. Enteritis.

Librada Marchante Díaz, blanca, 50 años, Sanatorio La Esperanza. Tuberculosis pulmonar.

Enrique Arencibia, mestizo, 6 meses, Macedonia número 55. Acidosis.

Nila María Sainz Suárez, blanca, 7 años, Hospital Universitario. Apendicitis aguda.

Cora Quillamo, blanca, 19 años, Hospital Universitario. Quemaduras.

Luis Valdés Boralt, negro, 11 años, Jesús Peregrino número 43. Tuberculosis pulmonar.

Carmen García Valdés, blanca, 70 años, Santa Felicia número 22. Pielo nefritis.

Genoveva Acosta Acosta, blanca, 39 años, Hospital Universitario. Retención urinaria.

Redenta Glean, mestiza, 2 días, Hospital Universitario. Debilidad congénita.

María Errasti Guerra, blanca, 60 años, Hospital Universitario. Ulcera duodenal.

Pilar Arencibia, blanca, 25 años, Hospital Universitario. Suicidio por envenenamiento.

Andrés Alfonso, mestizo, 62 años, Hospital Mercedes. Nefritis.

Valentín Martínez Portela, negro, 17 años, Nueva número 3. Epilepsia.

Ramón Luaces Vázquez, blanco, 52 años, Maloja número 60. Miocarditis crónica.

Rafael López Medina, blanco, 57 años, Línea del Oeste número 7. Bronconeumonía.

José Carreras, blanco, 35 años, Hospital Universitario. Neoplasia del páncreas.

Juana Faget, blanca, 57 años, Fernández de Castro sin número. Cirrosis del hígado.

Agueda Sánchez, blanca, 54 años, Hospital Universitario. Oclusión intestinal.

Lázaro Mirat, blanco, 54 años, Zanja número 128. Tuberculosis pulmonar.

Z

Regla Hernández Hernández, blanca, 64 años, Wowbury. Arterio esclerosis.

Antonio Vega, blanco, 54 años, Hospital Universitario. Pleuresía.

Clara Cartaya, blanco, 70años, Hospital Universitario. Arterio esclerosis.

DEBILIDAD
AGOTAMIENTO
ANEMIA
VINO Y JARABE
Deschiens
a la Hemoglobina. — Los Médicos proclaman que este Hierro vital de la Sangre es muy superior á la carne cruda, á los ferruginosos, etc. — Da salud y fuerza. — PARIS.

Se celebraron ante el Tribunal Supremo las vistas de recursos de dos Secretarios Judiciales

Pronto se dará a conocer por dicho tribunal el fallo en el debatido problema del decomiso de cinco mil pesos en oro al Sr. José R. Sanjenís. Declaraciones del Sr. Santo Tomás

Dos vistas se celebraron ayer ante el Tribunal Pleno del Supremo para decidir si pudo hacerse por las Salas de Gobierno de las Audiencias la remoción de los miembros del Poder Judicial, o, más concretamente, si dichos organismos pudieron declarar terminados los servicios de los funcionarios, auxiliares y subalternos de dicho Poder y designar a sus sustitutos, como se hizo últimamente y de cuya remoción, que terminó el 2 de agosto pasado, dimos cuenta detalladamente.

Son los recurrentes los señores Raúl Chacón Valdés, ex Secretario del Juzgado Municipal del Vedado y Ramón Franca Lancís, Secretario que fué del Juzgado Correccional de la Sección Quinta, declarados cesantes a virtud de la antes dicha facultad otorgada a las Salas de Gobierno anteriormente expresadas.

Sostuvieron las controversias, el doctor Pedro Herrera Sotolongo, por Chacón y el doctor Manuel Dorta Duque, por Franca, quienes alegaron que se ha infringido el artículo 33 de la Ley Constitucional vigente, y la novena disposición transitoria de la misma, ya que en dicho artículo se expresa que ningún funcionario del Poder Judicial podrá ser suspendido ni separado de su destino o empleo, sino por razón de delito u otra causa grave debidamente acreditada y siempre con su Audiencia; y; también poco podrá ser trasladado sin su consentimiento, a no ser por motivo evidente de conveniencia pública; y en la referida transitoria se expone que los preceptos de la ya citada ley constitucional relativos a la inamovilidad de los miembros del Poder Judicial y del Ministerio Fiscal comenzarán a regir a los noventa días de la promulgación de la presente ley; y; durante el término de suspensión de esos preceptos el Presidente Provisional, con la aprobación del Consejo de Secretarios hará la reorganización del Poder Judicial y del Ministerio Fiscal, designando libremente a los funcionarios correspondientes; por lo que no pudo el Jefe del Poder Ejecutivo delegar facultades que se le concedieron expresamente a las Salas de Gobierno, por lo que procede la declaratoria de inconstitucionalidad.

Combatió las demandas el Teniente Fiscal del Tribunal Supremo, doctor Wenceslao Gálvez.

EL DECOMISO DE CINCO MIL PESOS AL SR. J. R. SANJENIS

Saludamos ayer en los pasillos del Tribunal Supremo, al Procurador Público, señor Vicente Santo Tomás, padre del Letrado Raúl Santo Tomás, que sostuvo el recurso de inconstitucionalidad en el caso del decomiso de cinco mil pesos en oro acuñado al señor José R. Sanjenís, en los momentos de embarcar en el «Morro Castle», en 30 de septiembre de 1933. Dado el interés que la resolución que haya de dictar el Pleno del Tribunal Supremo, despierta en la opinión pública y en todas aquellas personas que directa o indirectamente estén afectadas por las disposiciones de la materia, abordamos al señor Santo Tomás, quien nos expuso:

«Hasta ahora no tengo noticias sobre el fallo, pero confío en la Justicia; es imposible que un Tribunal de Derecho, integrado por hombres que sienten con las ideas liberales, amparen con sus votos una resolución que estimo contraria al derecho de propiedad que se garantiza en todas las Constituciones y aumenten el dinero del Tesoro Nacional privando del suyo a ciudadanos, que lo han adquirido trabajando, que no es otra cosa el decomiso decretado por el coronel Despaigne, sin investigar, oir ni dar audiencia al supuesto infractor.

Y continuó el señor Santo Tomás: «Este asunto no es materia contencioso-administrativa, porque no hay derecho administrativo vulnerado; cuando el Estado se apropia de lo ajeno, sin indemnizar su valor, mediante la ficción de una penalidad administrativa, que no existe, lo que vulnera es un derecho individual, garantizado en la Constitución. El Presidente, doctor Grau San Martín, que gobernó sin Constitución, en un caso exactamente igual, declaró con lugar el recurso del señor Chami y le mandó a devolver su dinero; lo cual quiera decir que este es caso de conciencia más que de preceptos, porque el Estado no debe apropiarse de lo ajeno, sin preceder una sentencia de los Tribunals.

Y siguió diciendo, siempre a nuestras preguntas: «El Tribunal Supremo de ahora, no es el anterior; aquel podía permanecer impasible, por las exquisiteces procesales, pero éste, que es reflejo de ideales revolucionarios del estado jurídico, no puede quedarse cruzado de brazos y dejar de examinar todo el problema, es decir, la verdadera moral del acto denunciado. Ya lo dijimos—terminó expresando el señor Santo Tomás—en el escrito y el doctor Santo Tomás lo ratificó en la vista: «El coronel Despaigne, es un patriota animado de los mejores deseos, nadie deja de reconocer sus bellas cualidades; pero esto no es suficiente a determinar por su voluntad la ruina de otros hombres, también honrados y también cubanos, como es el señor José R. Sanjenís Aguila, en cuya casa de Miami, en la República de México, se han curado muchas heridas y enjugado muchas lágrimas de otros tantos cubanos en desgracia».

La litis de inconstitucionalidad que nos ocupa se resolverá de un momento a otro, en que se hará pública la sentencia, de la que es Ponente el culto e íntegro Magistrado del Tribunal Supremo, doctor Guillermo de Montagú Vivero.

Proclamada la inocencia del Cnel. Castillo

El Tribunal de Sanciones lo exculpa en cuanto a la muerte de Manuel Alvarez Cumerman

Rafael del Castillo Márquez, el caballeroso ex-Coronel Jefe del Campamento de Columbia, —Sexto Distrito Militar—, ha sido absuelto por el Tribunal Provincial de Sanciones, al reconocer, de conformidad con los alegatos y las pruebas llevadas ante él por el defensor Dr. Manuel Fernández Supervielle, que no tomó participación en forma alguna, ni mucho menos fué inductor de la muerte del ex Cabo Manuel Alvarez Cumerman, el bizarro conspirador contra la dictadura, que ofrendó su vida en aras de la buena causa.

Ayer, apenas terminado el juicio oral de dicha causa, el Tribunal dictó providencia, tras corta deliberación, disponiendo la inmediata libertad del Sr. Castillo, por haber acordado sentencia absolutoria; la libertad, empero, no pudo llevarse a cabo por estar el encausado sujeto al proceso por la muerte del ex-soldado Alejandro Herrera, cuyo juicio continuará el próximo martes, ante el propio Tribunal Provincial.

Como se recordará el ex-Coronel Castillo Márquez fué acusado por el Ministerio Fiscal de haber inducido a los ex-soldados Antonio Aguilar y José M. Ortega a asesinar a Alvarez Cumerman, acusando también a los ex-Capitanes Demetrio Rabelo y José Díaz Requejo de haber cooperado al delito, pero, practicadas las pruebas, retiró la acusación contra dichos ex-Capitanes, que fueron puestos en libertad el viernes, por haber aceptado el Tribunal su inocencia, de acuerdo con lo instado por sus defensores respectivos, doctores Federico Laredo Brú y Francisco Couceiro; pero la mantuvo contra Castillo y contra dichos ex-soldados, para quienes pidió pena de muerte, por asesinato.

El Dr. Fernández Supervielle, defensor del Sr. Castillo demostró, en jurídico y vibrante informe cómo su patrocinado no había cometido el delito imputado ni ningún otro, limitándose, como declaró el acusado, a disponer el arresto de Alvarez Cumerman, en cumplimiento de su deber estrictamente, por estar conspirando contra el Gobierno entonces constituído, para lo cual se introducía en el Campamento alentando a los soldados a derrocar el régimen, y cómo Castillo, que entendía que un militar no puede más que atenerse a su ética de tal, sin cometer actos delictivos que repugnan su conciencia de militar y de caballero, no podía hacer causa común con los conspiradores,—como no la hizo en ocasiones anteriores en que, en épocas del Gobierno del Mayor General Mario G. Menocal, fué invitado a participar en el movimiento armado de 1917 y durante el de Machado, en 1931, en que también se le invitó por personalidades del actual Gobierno Revolucionario—, se condujo siempre, desde su ingreso en el Ejército, en 1909, durante el Gobierno del Mayor General José Miguel Gómez, dentro de un plano de estricta justicia y humanitarismo fanático, como en la guerra de Independencia en la que alcanzó el grado de Coronel, por lo que, dada su historia por todos conocida, aún por los mismos revolucionarios, muchos de los cuales abonaron en su favor, le prohibían hacer causa común con los crímenes de la dictadura.

La defensa de Aguilar y Ortega estuvo a cargo del Dr. Mario Lluria, quien pidió la absolución de sus patrocinados. En breve dará a conocer el Tribunal Provincial de Sanciones el texto de la sentencia, que, desde luego, será condenatoria para los repetidos ex-saldados. Al conocerse ayer la absolución del Coronel Castillo recibió el Dr. Fernández Supervielle numerosas felicitaciones de sus compañeros y amigos y de los del Coronel Castillo Márquez, cuya situación en el proceso por la muerte de Herrera, que se sigue también al ex-Cabo Fernando Alemán y al ex-soldado Clemente Palmarola, puede decirse definida favorablemente.

BARCOS QUE SE ESPERAN

Septiembre 23: Peten, de New York.

Septiembre 24: Tivives, de New Orleans, P. Van Buren, de New York.

Septiembre 25: Oriente, de New York; California, de New York; Cuba, de Tampa.

Septiembre 26: No se esperan barcos de pasajeros.

Septiembre 27: Munargo, de Miami; Quirigua, de Cristóbal.

Septiembre 28: Santa Elisa, de Valparaiso; Contessa, de New Orleans; Cuba, de Tampa; Santa Marta, de Cristóbal y Virginia, de San Francisco.

Septiembre 29: Siboney, de New York; Orizaba, de Veracruz.

EL FESTIVO SEMANARIO «EL LOCO» REANUDARA EN BREVE SU PUBLICACION

«El Loco», popular y festivo semanario que ve la luz en esta Capital, bajo la dirección del consagrado caricaturista Ramón Arroyo, «Arroyito», reanudará muy pronto su publicación, para deleite de sus millares de lectores.

Así nos lo hace saber «Arroyito», y con gusto damos la noticia al público que tan buena acogida le ha dispensado.

Curso completo de Italiano en Trocadero No.5

El Instituto «Vittorio Emanuele III» inaugurará su curso el día primero del próximo Octubre

El Instituto de Cultura Italiana, «Vittorio Emanuele III», nos comunica haber abierto el período para las inscripciones de los cursos de idioma italiano, que tiene establecido gratuitamente en su residencia de Trocadero número 5.

Dichas inscripciones quedarán cerradas el día primero de octubre, dado que las clases empezarán este mismo día.

Los cursos constarán de dos niveles de estudios teórico-prácticos divididos en:

CURSO UNICO

En este curso pueden inscribirse todas aquellas personas que deseen cursar estos estudios, bastando solo, a los efectos de la inscripción, que consignen los siguientes datos:

Primero: Nombre y apellido.

Segundo: Domicilio o dirección postal.

Tercero: Ocupación, empleo o profesión.

Las clases de este curso tendrán el siguiente horario:

Lunes, miércoles y viernes de 3 a 4 p. m.; 4 a 5 p. m.; 5 a 6 p. m. y 6 a 7 p. m.

Lunes y miércoles serán dedicados a Estudios Gramaticales, mientras que el viernes a Estudios Prácticos.

CURSO SUPERIOR

Este curso, al cual podrán inscribirse aquellas personas que acrediten haber participado a otro curso anterior, efectuará sus clases con el siguiente horario:

Martes y jueves de 3 a 4 y de 6 a 7 p. m.

Las inscripciones se reciben todos los días de 10 a 12 a. m. y de 2 a 7 p. m., en la Sede del Instituto «Vittorio Emanuele II», calle Trocadero número 5.

Anunciarse en
DIARIO DE LA MARINA
es vender
la mercancía que se PROPONGA

M.E.C.D. 2016

La natalidad tuvo un aumento considerable en el 1933 en relación con el año anterior

Los nacimientos inscriptos aparecen 21,556 varones y 20,368 hembras blancos legítimos; y 3,336 varones y 3,187 hembras de color legítimos. Datos relativos a provincias

Con los datos demográficos del año 1933 recogidos en la Comisión Nacional de Estadística, que preside el doctor Domingo Espino y de los cuales hemos publicado recientemente los que se referían a los matrimonios inscriptos en la República en dicho año, comparado con los de los años de 1928 a 1932, vamos hoy a reproducir los que se contraen a los nacimientos.

Se inscribieron en toda la República 66.922 en el año 1933, que acusan aumento de 1 216 en relación con el año 1932, o sea, 1.81 por ciento de mas.

De esos nacimientos inscriptos, aparecen: blancos legítimos, 21.556 varones y 20,368 hembras; de color, legítimos, 3,336 varones y 3 187 hembras; blancos, ilegítimos, 5.278 varones y 4,987 hembras; de color, ilegítimos, 4,186 varones y 4 014 hembras.

Por provincias resultan, en Pinar del Río: 5.899 nacimientos, o sea, el 15'312 por mil habitantes; en la Habana, 18,725, o sea, el 18'527 por mil; en Matanzas, 8,409, o sean 24'453 por mil; en Santa Clara, 14,777, o sean 17'527 por mil; en Camagüey, 6,975, o sean 16'839 por mil, y en Oriente, 12,591, o sean, 11'615 por mil.

En el quinquenio anterior de 1928 a 1929, el promedio anual de nacimientos en todo el territorio nacional fué de 22'267 por cada mil habitantes, y ahora resulta que en el año 1933 tenemos 17'693 nacimientos por cada mil habitantes, o sean 4'572 menos por cada mil habitantes.

La provincia de Matanzas es la de mayor proporción, con 24'453 nacimientos inscriptos por cada mil habitantes, apareciendo la de Oriente como la de menor proporción, o sean 11'615 por cada mil habitantes.

En la tabla que figura en los gráficos unidos al trabajo estadístico que reproducimos, aparece el movimiento de los nacimientos a base de Km2.

De esa tabla aparece que en la provincia de Pinar del Río el total de nacimientos en 1933, fué de 0'436 por Km2. el total de varones 0'224 y el total de hembras 0'212. De ellos nacimientos blancos 0'355 y de color 0'081; blancos legítimos 0'261, de color legítimos 0'037, blancos ilegítimos 0'093 y de color ilegítimos 0'044.

En la provincia de la Habana aparece el total de nacimientos de 2'257 por Km2. de ellos varones 1'157 y hembras 1'100, blancos 1'793, de color 0'464, legítimos blancos, 1'491. de color, 0'200; ilegítimos, blancos, 0'302, y de color 0'264.

En la provincia de Matanzas: total de nacimientos 0'988 por Km2., de ellos varones 0'516 y hembras, 0'472. blancos, 0'745 y de color 0'243; legítimos blancos, 0'643; de color 0'095; ilegítimos blancos, 0'101 y de color 0'148.

En la provincia de Santa Clara: total de nacimientos 0'676 por Km2., de ellos varones, 0'345 y hembras, 0'331; blancos 0'555 y de color 0'121; legítimos, blancos, 0'462 y de color 0'061; ilegítimos, blancos, 0'093 y de color 0'059.

En la provincia de Camagüey: total de nacimientos 0'271 por Km2, de ellos, varones 0'140 y hembras 0'131; blancos 0'230 y de color 0'041; legítimos, blancos, 0'177 y de color 0'018. ilegítimos, blancos, 0'053 y de color 0'023.

En la provincia de Oriente: total de nacimientos 0'350 por Km2., de ellos varones 0'180 y hembras 0'169, blancos, 0'238 y de color 0'111; legítimos blancos, 0'174 y de color 0'048; ilegítimos, blancos, 0'064 y de color 0'063.

El resumen nacional arroja en dicho año de 1933: total de nacimientos, 0'586 por Km2., de ellos, varones 0'302 y hembras 0'284; blancos, 0'457 y de color 0'128; legítimos, blancos, 0'368 y de color, 0'056; ilegítimos, blancos, 0'089 y de color 0'072.

Se advierte que no obstante las gestiones directas del Negociado de Demografía de la Secretaría de Sanidad y de la Comisión Nacional de Estadística, por conducto de la Secretaría de Justicia, no fué posible obtener los datos completos de los Juzgados Municipales de Batabanó Yaguaramas, Meneses, Calabazar, Fomento, Guaniquical, Santa Clara, Ciego de Avila, Chambas, Guisa, Veguita, Bueycito, Gibara, Guantánamo, Cacocum, Vicana, Los Alfonsos, San Luis, Sur de Santiago de Cuba y Victoria de las Tunas, que dejaron de remitir las informaciones de distintos meses.

Coordinación de ómnibus y ferrocarriles

Eastman cree que llegará el día en que ambos servicios constituyan una sola familia

CLEVELAND, sept. 22. (WP).—Mr. Joseph B. Eastman, Coordinador Federal de Transporte, se dirigió en un discurso a la Asociación Nacional de Conductores de Omnibus, y les dijo que esperaba llegara el día en que las líneas de ómnibus y las de ferrocarriles comprendieran una gran familia.

Eastman manifestó que las líneas de ómnibus podrían utilizarse para suplementar los ferrocarriles en servicio terminal, continuando las compañías de ómnibus bajo dirección independiente.

El Coordinador aclaró los temores de los operadores de ómnibus, de que sus tarifas serían igualadas a las del ferrocarril, en caso de que el Gobierno Federal interviniera en su negocio; pero indicó que la Comisión de Comercio entre estados no es opresora y que los conductores de vehículos no tienen que preocuparse en cuanto que la reglamentación federal los coloque fuera de la competencia con el ferrocarril.

LLOYD NORTE ALEMAN
PROXIMA SALIDA DIRECTAMENTE PARA
HAMBURGO Y BREMEN
POR EL NUEVO Y RAPIDO BUQUE MOTOR
"CAIRO"
OCTUBRE 4
ACEPTANDO CARGA Y PASAJEROS
INFORMES
COMPAÑIA NAVIERA
LLOYD NORTE ALEMAN, S. A.
CAMARA Obispo 28. A-3455. TERCERA Acosta 4. M-8066. FLETES Oficios 18. M-8082

Línea del Pacífico
MALA REAL INGLESA
Próxima salida para Europa:
Motonave "REINA DEL PACIFICO"
30.000 toneladas
OCTUBRE 15
Pasaje de 1a.2a. y TERCERA
PARA
VIGO, CORUÑA, GIJON, SANTANDER, LA PALLICE, PLYMOUTH y LIVERPOOL, CON ESCALAS EN NASSAU y BERMUDAS
Próxima salida para Centro América, Perú y Chile
Vía Kingston Jamaica
VAPOR
ORDUÑA
OCTUBRE 14
Para informes DUSSAQ Co. Ltda. S. A.
Palacio del Centro Asturiano. Teléfono A-6540.

CRONICA HABANERA

LILY URRUTIA

EN LA IGLESIA DE PAULA

Anoche unieron sus destinos, ante el altar mayor de la Iglesia de San Francisco de Paula, la graciosa señorita Lily Urrutia y Palacios y el señor Raúl Villa y León, alto empleado del Banco del Canadá.

Ceremonia nupcial breve y sencilla, para l aque lució el templo un adorno precioso, obra de los floristas tan renombrados del jardín Milagros.

Resaltaba en el altar, sobre un fondo de palmas arecas, el gran arco de pétalos, que rodeaba la imagen de la Virgen.

El camino de los novios' era un lindo sendero de lirios y azucenas.

La señorita Urrutia, vistiendo un lindo traje nupcial, hizo su entrada en el templo a las nueve y media de la noche.

Portaba entre sus manos, el artístico bouquet confeccionado para ella por los artistas de Milagros, que correspondía a un fino modelo todo de gardenias.

Apadrinaron esta boda, la señora María del Carmen Palacios viuda de Urrutia, madre de la novia y el señor Manuel Ortiz, en representación del señor Bruno Villa y Villa, padre del novio.

Los testigos.

Cuatro los de la señorita Urrutia; los doctores José Capote y Teodulo García Ruiz y los señores Juan Pedro Bombino y José Fernández Nevares.

Cuatro a su vez los del novio, los doctores Jorge L. Dehogues y Juan Díaz Villena y los señores Juan Esfakis y Robert Shaw.

Ante el doctor Luis Grau Triana, conocido notario de esta capital, se efectuó el viernes la boda civil, siendo testigos por ella, el doctor Antonio Martínez y los señores Angel Suárez Simón y Reinaldo Núñez.

Y por él, el doctor Eduardo Ortiz Rivas y los señores Peter C. Hutchison y Mariano H. Dumás.

EL DOCTOR FRANCISCO BUSQU ET.

Llegaron anoche a nuestra capital, en el vapor «Orizaba», los restos mortales del doctor Francisco Busquet, conocido radiólogo cubano, que murió trágicamente en el siniestro del «Morro Castle.»

Inmediatamente fueron trasladados a la casa de la calle de Manrique número 115, de donde serán conducidos hasta el Cementerio de Colón, hoy a las nueve de la mañana, para recibir allí cristiana sepultura.

Su atribulada viuda, la señora Ofelia Saladrigas y su hija Ofelia, quienes viajaban en su compañía cuando la horrible catástrofe de la que son supervivientes, habían regresado a la Habana en la tarde del viernes.

Hasta ellas así como el resto de los familiares del doctor Busquet, hacemos llegar la expresión más sentida de nuestra condolencia.

Paz a sus restos.

NUESTRA SEÑORA DE LAS MERCEDES

Para la gran festividad religiosa de mañana, lunes, Nuestra Señora de las Mercedes, se han hecho los preparativos del caso en la «Casa Trías», el conocido y elegante jardín del Vedado, donde son numerosos los encargos de flores recibidos hasta la fecha para las damas de la sociedad habanera, que celebran su santo.

Dalias y gladiolos en una variedad extraordinaria, azucenas de colores, gardenias, etc., de todo tendrá mañana la «Casa Trías». Lo más lindo y más fino que florece en sus inmensos dominios de las inmediaciones de Arroyo Arenas, donde están sus campos de cultivo.

Cestos, cajas y ramos saldrán mañana en gran número de la «Casa Trías», constituyendo el más delicado y expresivo mensaje de felicitación.

DEL MIRAMAR YACHT CLUB

Hoy celebrará un gran almuerzo bailable, la prestigiosa sociedad Miramar Yacht Club, que preside el doctor Mario B. de Rojas.

Será en honor del team femenino de natación por su triunfo obtenido en las Competencias Nacionales senior de dicho sport, también en homenaje a los triunfadores en los campeonatos intersocios de Squash y Billar, a quienes se les entregarán las medallas correspondientes.

Este almuerzo promete resultar lucidísimo, pues para el mismo reina extraordinaria animación entre los socios y sus familiares.

Tocarán los Hermanos Castro.

OPERADA

En días pasados ha sido sometida a una delicada operación, por los doctores Leal, González y Despaigne, la bondadosa dama Susana Huerta viuda de Lois.

La señora viuda de Lois se encuentra después de la operación, bastante mejorada, esperándose de un momento a otro se inicie la convalecencia.

ALMUERZO DE GRADUADOS

Los graduados normalistas del curso de 1930, celebrarán un almuerzo en el restaurant «Capitolio», el próximo día 29, a la una de la tarde.

El precio del cubierto ha sido fijado en cincuenta centavos.

Las adhesiones podrán enviarse al Presidente de la Comisión organizadora, doctor Federico Gilberto Pérez Castillo.

NUEVO BACHILLER

En los exámenes de fin de curso celebrados en el Instituto de la Habana, acaba de recibirse de Bachiller en Letras y Ciencias, el estudioso joven Adolfo García Miranda.

Muy buenas calificaciones ha obtenido con su título el nuevo Bachiller.

Al felicitarlo, le deseamos que continúen los éxitos en sus estudios.

Italian Line
a España, Francia, Italia (vía New York)
por la asoleada "Ruta del Sur"
Supertrasatlánticos "REX" y "Conte di SAVOIA"
salidas semanales — travesía en cinco días y medio
Lujo, refinamiento, confort inigualados
Empedrado 4. A. BONA & Co. Telf. M-8087.
Agentes Generales.

EL CONCIERTO DE LA FILARMONICA

Para las diez y media de la mañana de hoy, en el teatro «Nacional», tiene anunciado su concierto reglamentario la Sociedad de la Orquesta Filarmónica de la Habana.

Un concierto extraordinario, en el que se desarrollará un programa interesantísimo, bajo la expera batuta del profesor Amadeo Roldán, notable director de la Orquesta.

Entre los números de más interés figuran las seis Danzas cubanas, para voz y orquesta, debidas a la inspiración del maestro Valero Valive.

Tomarán parte como solistas, en este número, Hortensia Coalla, soprano, Dulce Díaz, contralto y José M. Fuentes, barítono.

El concierto de hoy en el Nacional dará tema brillante a la crónica.

BODA EN JESUS DEL MONTE

Para mañana, a las cinco de la tarde, está concertada en la iglesia parroquial de Jesús del Monte, una ceremonia nupcial en la que serán contrayentes la señorita Matilde Rubiera Feito y el señor Juan Llao Castañé.

Esta ceremonia, en la que oficiará el R. Padre doctor Belarmino García Feito, párroco de Marianao y primo de la novia, se verificará dentro de la más completa intimidad.

CUMPLEAÑOS

Entre halagos y satisfacciones pasará el día de hoy, con motivo de su cumpleaños, la graciosa señorita Zoraida Díaz Milián, hija de nuestro amigo el doctor Antonio Díaz Quiñones, conocido abogado de esta ciudad y Vicepresidente de la Agrupación Socialista de la Habana.

También celebra su cumpleaños hoy, los quince años, otra señorita encantadora, Emma Villa y Palacio, hija de los esposos Sinforiano Villa y Josefina Palacio.

A ambas, felicidades.

CEREMONIA NUPCIAL

Mañana, lunes, a las cinco y media de la tarde, se verificará en la residencia de la familia de la novia, la boda de la gentilísima señorita Coquito Hernández Lapido, con el joven Armando Buzzi y Zayas.

Ceremonia nupcial que se verificará en la intimidad, siendo testigos por ella los señores Raúl Sáenz de Calahorra y Ramón María Cruz y por él, el doctor Armando Pérez y el ingeniero Ramón Lozano.

De este simpático acto dará fe el doctor Marino López Blanco.

La boda religiosa está dispuesta para la semana entrante.

SANTOS DE HOY: SAN LINO

En la fecha del día celebran su onomástico los señores Lino Martínez y Lino Rodríguez, ambos comerciantes de esta plaza.

Reciban nuestra felicitación.

EXPOSICION DE FLORES

En vísperas de una gran festividad, la de Nuestra Señora de las Mercedes, el acreditado jardín «Milagros», del Paseo del Prado, mantendrá abierta una exposición durante el día de hoy, y el de mañana.

Exposición bellísima, de las más lindas flores que se cultivan en Cuba, donde se destacan orquídeas, crisantemos, callas, gladiolos, azucenas de múltiples colores, rosas...

Flores todas del más exquisito gusto, que en cestos, cajas, corsages etc. constituyen el más fino regalo para las damas que están de días.

LA DOCTORA LOLY ACOSTA

Desde el próximo martes, reanudará sus labores en su gabinete de Cirugía Dental, calle Neptuno número 99, altos, la doctora Loly Acosta y Magriñat, quien aún se encuentra bajo la profunda pena del fallecimiento de su esposo, el senor Alfredo Lora.

Allí continuará atendiendo a su numerosa clientela.

MARLENE DIETRICH

NACIONAL

Días de gala serán el de hoy el de mañana, en nuestro máximo coliseo, el bello Teatro Nacional.

Hoy, por celebrarse una matinée extraordinaria, donde con cartones, comedias y revistas y con la simpática cinta «El Emperador Jones» se exhibirá una de las mejores superproducciones de estos últimos tiempos, «Nana», con la primera actriz del Soviet Ruso Ann Sten, que será admirada hoy en el Nacional por última vez, ya que dicha cinta se exhibirá finalmente en las tandas elegantes.

Mañana se estrenará la fastuosa joya del cinera «La Emperatriz Escarlata», película considerada como la más suntuosa que ha salido de los talleres de Hollywood.

Brilla en esta cinta, con todo el esplendor de su belleza y de su arte exquisito, la encantadora Marlene Dietrich.

El teatro será iluminado en el día de mañana, a tono escarlata, como escarlata serán las flores con las que se adornará todo el vestíbulo y escarlata los «ballon»s que se repartirán como souvenirs.

Concurrirá mañana al Nacional toda la sociedad habanera.

Edel FARRES.

COMPANIA
Trasatlántica Española
SERVICIOS DE VAPORES CORREOS TODO EL AÑO
El rápido y conocido correo
"HABANA"
saldra el
16 DE OCTUBRE
para
VIGO, CORUÑA, GIJON, SANTANDER, BILBAO
vía New York
Para Veracruz, vapor "Habana" .. .. Octubre 9.
Para CANARIAS (LAS PALMAS) vía C. América.
El moderno correo
"MAGALLANES"
9 DE OCTUBRE
Para CADIZ Y BARCELONA, vía New York
El moderno correo
"MARQUES DE COMILLAS"
21 DE OCTUBRE
Excelentes cámaras.—Tercera clase moderna con camarotes y comedor
GARCIA & DIAZ, Ltda. Agtes Grales.
Palacio de la Lonja. Telfs M-6911 y M-6912.

LINEA FRANCESA
¡A ESPAÑA en 9 dias!
VERACRUZ en 45 horas
POR EL VAPOR CORREO FRANCÉS MEXIQUE 16.000 Toneladas 18 MILLAS P/hora
Para VERACRUZ: 31 de Octubre
Para CORUÑA, GIJÓN (facultativo), SANTANDER y ST. NAZAIRE
7 de Noviembre
Linea de NEW YORK-PLYMOUTH-HAVRE
por las 4 maravillas de los mares
"Ile de France" "Champlain"
"Paris" "Lafayette"

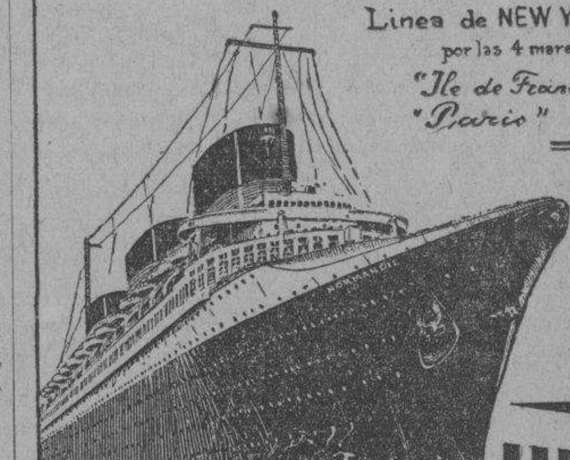

Para más informes dirigirse a la Agencia General de la
CIE. GLE. TRANSATLANTIQUE
Pdte. Zayas (antes O'Reilly) Nº 9
TEL. A-1476
Apartado 1090
HABANA

Ordena el Alcalde se investigue el origen de la falta de agua en el centro de nuestra capital

Los tanques que utiliza el Acueducto para el reparto de agua durante las horas de la tarde, no han sido suprimidos, y deben continuar repartiéndola. Se clausurará la Academia de Música

Ha sido dispuesto por el doctor Miguel Mariano Gómez, Alcalde Municipal, que se investigue cual es la causa que motiva la falta de agua todos los días en el centro urbano de esta capital, por cual está recibiendo grandes perjuicios los comerciantes y habitantes en general, ya que desde las cuatro de la tarde se carece de tan indispensable servicio.

NO HA ORDENADO QUE LOS CARROS SUPRIMAN EL REPARTO

También se nos informa que el doctor Gómez Arias, Alcalde Municipal, no ha ordenado que los carros o tanques que hacen reparto de agua por la ciudad, como lo hacían antes de pertenecer al municipio el acueducto, sinó al contrario, que se extienda ese reparto de agua sin obstáculo alguno para quien la solicite hasta tanto sean adoptadas las medidas pertinentes, que no se carezca de agua en ningún momento entre el comercio, las industrias y vecinos en general.

NO EXISTEN OBSTACULOS PARA LOS CONTRIBUYENTES

El Jefe del Departamento de Impuestos del Municipio señor Valentín Díaz, y el Sub-Tesorero Municipal señor Carlos Quintero, nos manifiestan que los contribuyentes del municipio no han encontrado obstáculo alguno en sus pagos por fincas urbanas que actualmente se encuentran al cobro después de realizadas las rectificaciones pedidas por sus propietarios, ya que encuentran toda clase de facilidades para efectuar dicho pago, como lo demuestra el aumento habido en las recaudaciones, y que cualquier queja que deseen producir por pequeños inconvenientes, puede dirigirse a ellos que serán atendidos rápidamente, ya que es deseo del doctor Gómez Arias, Alcalde Municipal, de brindarle toda clase de facilidades a los contribuyentes en general.

COBRAN DESDE EL JUEVES LOS EMPLEADOS

Ha sido dispuesto por el doctor Miguel Mariano Gómez, Alcalde Municipal, que los pagos a los empleados del Municipio comiencen el próximo día 27, y que corresponden al presente mes de septiembre.

EL INGENIERO JEFE DE LA CIUDAD

En la mañana de ayer visitó el Ayuntamiento el Ingeniero Jefe de la ciudad señor Eduardo Gastón, y Delegado Técnico del Alcalde en el funcionamiento del acueducto de esta capital, con el fín de entrevistarse con el doctor Gómez Arias, e informarle sobre el desenvolvimiento de esa nueva dependencia municipal.

SERA CLAUSURADA LA ACADEMIA DE MUSICA

Con insistencia se rumoraba ayer en los pasillos de Ayuntamiento que el doctor Miguel Mariano Gómez, Alcalde Municipal, dispondrá la clausura de la Academia de Música Municipal, en virtud de la intransigencia e imposiciones que pretenden fijar los alumnos y algunos profesores de dicho plantel, presentándole un pliego de condiciones para que resuelva la situación de dicha Academia dentro de 48 horas, antes de ayer.

RECAUDACIONES DEL MUNICIPIO

El Municipio ha recaudado las siguientes cantidades, por el ejercicio corriente 7.583.53 pesos; por Resultas 743.43 pesos; por Consejo 679.50 pesos; por Cuotas 372.10 pesos; por Multas 90.00 y por Espectáculos 287.20 pesos; Existencia total en Caja 654.803.38 pesos.

Habana, septiembre 17 de 1934.

Sr. Jefe del Cuerpo de Bomberos de la Ciudad de La Habana.

Señor:

En la noche de ayer hubo un principio de incendio en la Casa de cuadros de y molduras sita en Aguila 90 propiedad del que suscribe, tomando alarmantes proporciones por lo combustible de la mercancía.

Avisados los bomberos fué tal su rapidez en llegar y la eficiencia de su trabajo que a los pocos momentos estaba sofocado el incendio con un promedio de pérdidas que por su insignificancia pone de manifiesto la gran pericia y amor con que realizaron la labor.

Sin socios, deudas ni seguros, debe hoy su existencia esta Casa a los esfuerzos de sus subordinados, tal es decir de todo el vecindario y mi creencia por propias observaciones.

En nuestro país se aprecia muy poco los esfuerzos de los servidores públicos, aún en los casos en que sucumben en defensa de vidas e intereses, pero siempre se está presto a criticar y demostrar, en muchos casos con notoria injusticia, sus actuaciones y procedimientos.

Consciente y agradecido le remito la presente para su satisfacción y la del personal a sus órdenes, pudiendo hacer de ella el uso que desee.

Muy atento,

(f) A Martorell Alfonso.

PRECIOS ESPECIALES DE PASAJE PARA ESTUDIANTES A TODAS PARTES DE LOS ESTADOS UNIDOS
VIA
P & O
STEAMSHIP COMPANY
Estos pasajes especiales para estudiantes y profesores estarán a la venta desde Septiembre 1o. a Octubre 5.
LIMITE PARA RETORNAR: NUEVE MESES
Precios de ejemplo:
New York $88.40
Atlanta 59.70
Gainsville, Ga. 61.85
Washington, D. C. .. 77.70
Cullman, Ala 65.20
Tampa, Fla. 42.70
Jacksonville, Fla. 46.10
Salidas todos los miércoles y sábados, para Key West y Port Tampa, a las 9 A. M. en punto de los muelles del Arsenal.
Vapor CUBA
DEPARTAMENTO DE PASAJES
Prado 77. Telf. A-9191.

Panamá Pacific Line
HABANA A
NEW YORK & CALIFORNIA
($75.00 IDA Y VUELTA) ($157.50 IDA Y VUELTA)
BUQUES TURBO-ELECTRICOS DE 33,500 Toneladas.
CALIFORNIA para San Francisco
vía Panamá Septiembre 25.
VIRGINIA para NEW YORK
Septiembre 28.
W. HARRY SMITH AGENCIES INC.
Obispo 75. Telf. A-7322.

M.E.C.D. 2016

DE DIA EN DIA

AYER

El bando del General Tacón conminando a que no se siguiera jugando al prohibido, motiva la publicación de un extenso artículo en el DIARIO DE LA MARINA correspondiente al 23 de Septiembre de 1834.

Lo firma "LL.EE." y está dedicado, de por mitad, a darle jabón al Capitán General y a tronar contra los jugadores de oficio y la práctica del juego, como puede juzgar el lector por estos párrafos:

«Cuando veíamos... (ya, merced a nuestro escelso gefe, podemos emplear los pretéritos, y ojalá que hasta la memoria de esto se pierda) cuando veíamos a los jugadores dar en las férias espléndidos y costosos bailes; cuando los hemos visto, sin subir más arriba del año pasado, pagar seis onzas cada noche a un jugador de manos para que con sus habilidades atrajese mayor concurrencia, nos hemos maravillado de la estúpida credulidad de los que se atreven a poner su dinero sobre una carta, y que no acaban de conocer que una casa de juego es un abismo horroroso, que como el celebrado Malstroon absorbe todo lo que entra en el radio de su atracción y no devuelve nada.

¡Y habrá todavía quien ose abogar por estos talleres infames de miseria y depravación, donde el hombre incauto y sencillo pierde a un mismo tiempo su capital y su inocencia, recibiendo el sello de Caín en la frente! ¡Quien proponga de nuevo uncir en repugnante coyunda la angélica beneficencia con el espíritu infernal del juego... Al menos tal no sucederá mientras dure el gobierno del escelentísimo Sr. R. Miguel Tacón (y ojalá pueda durar largos y felices años) y esto ya es de algún consuelo...»

Por ahí prosigue el señor LL. EE. en su extenso artículo tan abundante en rimbombancias e imágenes como esa del «Malstroom», que dudamos mucho si lograrían causar impresión en las «clases jugadoras», a quien el alegato debió parecerles griego.

Mas la situación que a ese respecto prevalecía en nuestro país cuando el General Tacón cogió la sarten por el mango, parece que era, efectivamente "de yuca y ñame", según puede deducirse de estos versos que el señor LL. EE., colocó como lema en lo cimero de su artículo:

«La mercader codicia, el alto orgullo,
el desenfreno militar, la aleve
de nuestro foro infame behetría,
todo en Cuba se mezcla al juego inmundo»
(Tanco, Rimas americanas)»

Dicho en otras palabras, que por aquella época, los comerciantes, los aristócratas, los militares, los de la curia y el Pipisigallo en persona, no perdían ocasión de apuntarle dos pesetas a una sota.

HOY

Se anuncia que el Gobierno adquirirá, probablemente, cuatro cañoneras de rápido andar y provistas de un cañón y varias ametralladoras, las cuales, en combinación con los hidroplanos de la Marina, vigilarán las costas.

Empatando esta noticia con la versión de que el Gobierno de Santo Domingo ha adquirido seis guarda-costas y el rumor de que esos guarda-costas están destinados en realidad a convoyar y proteger el desembarco de una expedición machadista, queda el espíritu en condiciones de concebir algo inaudito, algo que hace diez años hubiera estado bueno para llevarlo a la escena de Alhambra: la posibilidad de una batalla naval, por el dominio de los mares antillanos.

Técnicamente, una batalla de Tushima en miniatura, que cualquier agregado pudiera presenciarla desde un yate, con la simple precaución de ponerse un chaleco a prueba de balas.

¿Pensaría en esto, quizás, aquel Presidente que dijo que nuestro porvenir estaba en el mar y a todos nos causó risa?

¡Cómo da vueltas el mundo, señores!

Tartarín de TARASCON.

"Con los ojos abiertos"

La plaga de los Curas
Contestación al señor Camaño de Cárdenas.

La Constitución de la República de 1901, tanto como la reformada en 1928, la vigente durante el gobierno del doctor Grau San Martín y la que actualmente rige los destinos de nuestro amado país, garantiza la plena libertad de conciencia de tal manera que es evidente para todos los cubanos que el Estado no toma parte en las creencias religiosas de sus ciudadanos.

No es justo pues que tan duramente como lo hace el señor Camaño de Cárdenas, se critique y ataque a los sacerdotes que pertenecen a la religión Católica Apostólica y Romana, pues ello significa, que no se respeta la creencia religiosa de gran parte del pueblo cubano que es ciertamente católico y todos debemos respetar la libertad de conciencia.

Además, no cabe duda: en los países más civilizados Francia, Inglaterra, los Estados Unidos, Alemania, Brazil, Argentina, Colombia, el Uruguay, San Salvador, en fin; en todas las naciones existe el clero católico organizado por la misma forma que entre nosotros, teniendo como fundamentales principios, la Ley de Dios, que es igual en todas partes y sus Diez Mandamientos, son mundialmente conocidos.

A veces, el clero de determinados países, merece nuestra crítica, pero ella debe ser, serena y desapasionada. Hombres son los sacerdotes y sus actos, alguna que otra vez deben ser censurados; pero ello no quiere decir que el ser sacerdote constituya un delito; que sea enemigo de las libertades y rémora de todo progreso.

No olvide el señor de Cárdenas entre nosotros: al padre Fray Luis Bartolomé de las Casas, el libertador de los indios, al padre Félix Valera ilustre filósofo y patriota; al Obispo Espada, benemérito hombre de inolvidable memoria; al padre Valencia hombre que por sus bondades es considerado como un Santo; al padre Miré que en la revolución de Agosto acompañó a sus feligreses en las luchas por la libertad y recientemente al padre Mendiola que se ha distinguido en pro de los derechos patrios y además a un grupo de sacerdotes cubanos como el padre Arteaga, el Obispo de Camagüey y muchos otros que se afanan por mantener la paz y aliviar las dificultades de los pobres y necesitados.

Y recordemos también, que fueron sacerdotes los que como el padre Hidalgo y el padre Morelos, en México, José Matías Delgado e Isidro Menéndez en el Salvador y el dean Funes, de la Argentina lucharon tesoneramente por independizar sus respectivos países siendo hoy honrados por todos sus compatriotas.

Y tengamos presente además que en todas las guerras por la independencia de las repúblicas americanas, no faltan en cada una de sus naciones, ilustres y preclaros Ministros de Dios, que ofrendaron su vida también por la libertad de su país.

En materia educativa, el clero en todos los países ha mantenido abiertas sus escuelas, brindándole a los niños y a los jóvenes el pan de la enseñanza.

La religión católica, marca precisamente el progreso y la civilización de cada país.

El Papa Pio X, intervino en Europa en 1934 pidiendo la paz y sus obras serán eternamente recordadas por la Humanidad.

En igual sentido se afana el actual Pontífice Pio XI. En marzo de 1930 publicó su famosa Encíclica titulada «El Capital y el Trabajo», que de haber sido tenida presente por todos los interesados en tan cruenta lucha podrían haberse tomado acuerdos sabios y prudentes que sirven para mantener entre los hombres de todas las clases, lo que es menester para que exista verdadera felicidad en esta Tierra: «Menos egoísmo, más generosidad».

Los católicos de verdad y entre ellos, los sacerdotes leales y nobles que los dirigen, a su vez luchan, porque los hombres se traten entre sí, como son: como hermanos.

Hermoso y bello son, todos y cada uno de ellos, los Mandamientos de nuestra religión católica, pero ninguno es más hermoso que el que está representado en estas breves palabras del Divino Maestro: «Ama al prójimo como a tí mismo».

Soy cubano de buena ley y creo sinceramente, que el señor de Cárdenas está equivocado: los sacerdotes lo que constituyen es un grupo de ciudadanos, que interpretando la Ley de Dios, procuran obtener el bienestar, la civilización y el progreso del país en donde ejercen su ministerio y en consecuencia del Mundo entero.

Domingo Romeu.

LA CUBANIDAD NEGATIVA DE MARTI

Por RAMON INFIESTA

Bajo este título, un poco sensacionalista, Arturo R. de Carricarte ha dado a la luz un folleto de exégesis martiniana.

Su presentación es sugerente. Un texto sobrio, claro, de afirmaciones terminantes y enjundiosas, completado por notas de verdadera trascendencia crítica e informativa. Sin las notas —cuya extensión dobla la del texto —muchos extremos parecerían caprichosos, ciertos juicios aventurados, algunas declaraciones de personalísima interpretación. Por ellas, se comprende que el autor dice verdad, y que sus inferencias —aún las rectificables— han surgido al calor de una observación racional y una crítica lógica.

El señor Carricarte desenvuelve el tema, tan sugestivo, de Martí fracasado. Pinta con sombríos colores —por desgracia, no recargados— la sociedad cubana a través de la colonia, la república y la revolución. Y termina afirmando que Martí vivió divorciado de su pueblo, sembrando su gran semilla cívica en el vacío de una sincera incomprensión.

La conclusión es exacta. Lo que acaso no lo sea tanto son las premisas. El señor Carricarte afirma, con abundamiento de pruebas, que el pensamiento de Martí no era cubano. Sin duda —y ésto es de aceptación general— su cultura era netamente española Pero ¿existía alguna otra en Cuba? Si se quiere decir que su educación internacional, y principalmente hispana, había impedido a Martí asimilarse la psicología criolla, el razonamiento careece de fuerza, pues el gran pensador hablaba en estadista y no en político. Su alta concepción de los problemas de Cuba radicaba, precisamente, en su cultura española, tan apta —y, casi, la única apta— para enfocar y enjuiciar las manifestaciones del espíritu latino-americano.

¿Que a Martí lo combatieron los cubanos en Cuba y fuera de Cuba? Era natural. Entre sus compañeros de ideología política, de conspiración, de actividades literarias, había de encontrar sus mas fieles admiradores y los mas enconados adversarios. La unanimidad en la reverencia —cuando los ideales son de combate— es siempre póstuma.

También se hace resaltar la escasa o nula influencia del ideario de Martí sobre el pensamiento de sus mismos correligionarios. El autor apoya su tesis con una prueba crítica tan variada que lleva pronto la convicción al ánimo de su lector. Pero, solo en cuanto al hecho. Porque no hay que olvidar que la primera y esencial precaución del que hace Historia es colocarse en el momento histórico. No es lo mismo estudiar hoy a Martí, serenamente, captando lenta y conscientemente la profundidad y agudeza de sus conceptos, la elevación moral de sus propósitos, la generosidad de su gran fin remoto, que suponerlo en plena emigración, desconocido, debatiéndose en medio de exasperadas tendencias encontradas, haciendo chocar su «Cuba con todos y para todos» y el resentimiento de los intransigentes, convenciendo a los timoratos que deseaban esperar de la necesidad de una revolución, imponiendo su personalidad oscura a los prestigiosos militares del 68 que no le tomaban en pie de igualdad...

En aquella lucha ardiente de proselitismo, aclamado por las asambleas, vituperado en periódicos y hojas sueltas, calumniado, traicionado a veces, llevado y traído en los vaivenes de una toda caótica política revolucionaria, la figura de Martí no pudo tener para sus contemporáneos la grandeza histórica y moral con que hoy la admiramos.

¿Dónde reside, pues, la **cubanidad negativa** de Martí? En el incumplimiento de los ideales todos del Apóstol por los cubanos beneficiados de su sacrificio. Y el autor enumera la serie lamentable de defraudaciones que la Cuba republicana ha infligido al ideario de Martí.

Todo es cierto. Pero, no lo es la conclusión que el señor Carricarte obtiene de ello, al afirmar que Martí es lo contrario de un cubano. Por eso su cubanidad es negativa, y de ahí su fracaso apostólico.

Acaso de exagere. El cubano no es lo negativo de Martí. Simplemente, ha dejado de hacer lo que Martí enseñó. Ha pecado por omisión, no por incompresión. Es de un barro demasiado frágil. Suerte, por lo demás, reservada a las prédicas de los espíritus electos que dicen y hacen lo que los demás apenas se sienten con fuerzas de oír.

Por ello, hubiera sido acaso mas preciso titular el interesantísimo ensayo «El Martianismo Negativo de los Cubanos», ya que lo negativo está en los cubanos, y no en Martí. Que no nos merecemos haber tenido un Martí. Esa es la única y sencillísima verdad. Para decirla no hace falta retorcer la Historia ni escrutar psicologías torturadas en el asendereado Apóstol.

En otro sentido, el folleto, que abunda en advertencias valientes, y está avalorado por discretísima erudición, es digno del martiólatra que, con tan legítimo orgullo, cree encontrar así «un modo de servir a Cuba».

UNA SEMANA DE HISTORIA DEL MUNDO

Por JUAN LUIS MARTIN

1.—CHINA Y LA LIGA

LA Unión de los Soviets acaba de ingresar en la S. de las N. El momento es particularmente significativo. La S. de las N. fué una corporación creada para velar por la paz, por el respeto entre los pueblos, por la defensa de los débiles en la ley, contra los abusos de la fuerza. China era un pueblo pacífico, débil, amante de la paz. En su territorio se libra una lucha desesperada por la afirmación de los principios fundamentales de la democracia. La S. de las N. era el abrigaño de la Democracia, el lugar en que habría de meterse como puerto seguro cuando la opresión castigara al mundo, según Woodrow Wilson.

Un buen día, el 18 de septiembre de 1932, las tropas japonesas salieron de la concesión nipona de Mukden, se derramaron por la Manchuria, y el Sol Naciente se quedó con tres provincias de China. Los delegados chinos protestaron ante la S. de las N. Invocaron los principios de derecho natural y los artículos del Convenio. Francia, que hasta entonces había estado concediendo su mejor apoyo al Japón, comprendió que de la pérdida del prestigio de la S. de las N., habrían de sobrevenirle importantes calamidades en el orden político, debido principalmente a que nada sería suficiente a contener y poner freno al engallamiento del Reich Alemán. Después de aquellos interesantes duelos entre Yosuke Matsuoka y los doctores Sze y Yen, en que las artes de la polémica de los orientales tuvieron la más cumplida ostentación, el Imperio Japonés fué condenado a restituir las tres provincias nordotientales de China a su dueño, indemnizar los gastos incurridos por la República y a satisfacer el orgullo nacional herido. La respuesta del Japón fué retirarse dramáticamente de la S. de las N.

Han pasado dos años. El Japón y la Unión de los Soviets se enfrentan en el Amur. La catástrofe parece insinuarse nuevamente. No parece lejano un nuevo choque. El tratado de Portsmouth ha sido maltratado una vez más por los militares nipones, del mismo modo que las solemnes promesas de los convenios Kellogg-Briand, el Pacto de las Nueve Potencias, el contrado de la Sociedad de las Naciones, fueron atropellados por la arrogancia belicosa del Imperio. El Japón es, técnicamente un expulsado de la Liga. Mas, el Japón lanza a los cuatro vientos el contenido del memorial Hirota. La Gran Bretaña, por boca de Sir John Simons, en respuesta, ante el asombro de un mundo atónito, llega a declarar que hay derechos especiales del Sol Naciente en China. He aquí ahora lo singular: ya las potencias comienzan a argumentar sobre las conveniencias de dejar hacer al Japón e incluso la S. de las N. ha reflexionado en el bien que resultaría al mundo si China tolerase que la impetuosidad nipona obrase allí con mayor contundencia.

En esta S. de las N., en donde las cuestiones del Sarre y del Chaco, y del mismo Extremo Oriente, plantean gravísimas inquietudes al mundo, acaba de ingresar la Unión de los Soviets.

2.—¿ALEMANIA O JAPON?

DESPUES de las críticas que implacablemente hicieran los altos dirigentes de la Cancillería de Moscou del conglomerado de Ginebre, después de las acerbas arremetidas en que se denunciaba a la Corporación como una coalición de los imperialistas y del capitalismo de presa contra la Unión Soviética, mal parecía que se llegara a la reconciliación tan honda que significa el ingreso de Rusia en la S. de las N., con aspiraciones a uno de los dos puestos permanentes—el de Alemania y del Japón—que han quedado vacantes.

La prensa rusa justifica el hecho diciendo que «los métodos de la S. de las N. han variado». La realidad no parece señalarlo así. ¿No es cierto que se hace pesar todavía sobre Alemania un lamentable conjunto de imposiciones que imposibilitan la conciliación? ¿No se mantienen los tratados desiguales con la misma rudeza de hace años?

No, más bien parece que hay dos nuevas orientaciones en juego: Rusia, buscando nuevos derroteros a su política exterior, y la S. de las N., tratando de seguir una nueva ruta, quizás de rectificación sí, pero en el sentido imperialista.

Dos inquietudes pesan sobre la Unión de los Soviets y sobre la generalidad de las potencias a la vez, dos inquietudes que se llaman Alemania y el Japón. Ambas son adversarias de los Soviets y de la S. de las N., y ambas buscan la ocasión de destruir al rival comunista y al organismo que teóricamente se opone a su política.

3.—UNA REALIDAD EUROPEA

ANTES de analizar los conflictos que afectan las relaciones entre la Unión de los Soviets con Alemania y el Japón, vamos a examinar un aspecto de la cuestión europea, el talón de Aquiles del pacifismo europeo: el problema del Danubio.

Desde la paz de Viena que dictó Matternich, y desde los tiempos de Bismarck, luchaban por la hegemonía de la Europa Danubiana y de los Balkanes, dos potencias: Austria y Rusia. Cerrada la Triple Alianza, que buscaba la exclusión de Francia de toda influencia en esa zona, la contienda se definió abiertamente entre germanos y eslavos. Frente a las tendencias del Drangnach Osten se levantaba el pan-eslavismo.

La guerra dió nacimiento a la preponderancia de Italia en la costa oriental del Adriático. Pero Italia no relevó a Austria, en la hegemonía y en los programas de expansión. El pan-eslavismo convertido en comunismo, no se fortaleció tampoco, y no se dió al Reino Triple de los Serbios, Croatas y Eslovenos, la consolidación enérgica, fuerte, que era menester para asegurar su expansión en la perturbada península y en el valle azacaneado. De ocupar Yugo-Eslávia la posición de Austria, el problema habría sido el mismo. Necesitábase un vasallo fácil, que no fuera fuerte, que contuviese a Italia en sus apetitos imperialistas, y que sirviera de paso de valladar a la reconstrucción de Alemania. Belgrado servía admirablemente a ese menester—porque la población del Reino Tríplice cuenta con un 85 por 100 de campesinaje difícil de guiar a grandes menesteres de conquista. La raza acometedora de los búlgaros, tendría freno además en el pueblo heredero de las tradiciones imperialistas del pan-eslavismo, teóricamente.

4.—RUSIA Y FRANCIA

EL plan resultó ejecutable sólo en cierta medida. Muy pronto se descubrieron sus lagunas. La alianza de la Pequeña Entente con Francia es de muy dudosa efectividad. Los paliques diplomáticos se ciñen a las capitales. La alianza se encuentra en manos de camarillas políticas odiadas del pueblo. Lentamente, la Internacional Verde, de los campesinos balkánicos, comenzó a ver en Rusia lo que veía antes: el hermano eslavo dispuesto a la liberación. Se predicó en los campos de Croacia, de Eslovenia, de Serbia, de Bosnia, de las provincias búlgaras, de Rumania, de Grecia, de Albania, el amor a Rusia. Pero esta vez, el hermano ruso llevaba como evangelio las obras de Marx y Lenine. Los armamentos destinados a contener la impulsividad bélica de los germanos, más habrían de valer contra las poblaciones nacionales, que contra el adversario. El Rey Alejandro de Yugo-Eslavia se impuso como dictador militar. En Bulgaria y en Rumania, ha sido menester apelar a regímenes de excepción. En Grecia, la espada de Kondilys mantiene a Tzaldaris en el poder, mientras el descontento hace presa en los campos. En el fondo, se agitan los sedimentos de revolución. El divorcio entre la ciudad y el campo cobra aspectos de hostilidad.

Los capitalistas franceses, aludiendo a los aliados que no pagan, protestan de la «ingratitud» balkánica. Lo mismo declaran en Londres y en Roma. La política de los títeres va fracasando en el tinglado del Balkán.

Abiertamente se predice la revolución anti-imperialista. Los jóvenes campesinos que van a las Universidades de las grandes poblaciones, se impregnan del virus revolucionario.

Ha llegado, pues, la hora de que Rusia transija con no agitar las manos, en que se defina su disposición de no mover un sólo peón del ajedrez europeo. ¿A cambio de qué? Como en 1891, a garantizarla—por los términos de una alianza militar—contra las contingencias de la agresión alemana.

Es posible adivinar en el nuevo plan de la S. de las N. el juego de la política de París y el temor de la agresión germano-nipona en la nueva línea que han tomado los Soviets. La partida de este ajedrez es semejante a la de 1914.

5.—MANOS AFUERA DE LOS BALKANES

FRANCIA no puede confiar en los débiles gobiernos de los Balkanes. Yugo-Eslavia, depauperada, no puede resistir más los gastos militares. Ya tiene 300.000 desempleados sin contar a los campesinos hambrientos. El país se agota en los déficits. No hay mercados para sus cosechas. Los estudiantes predican la revolución comunista y el separatismo; claman contra las alianzas militares y el imperialismo, alegando que los beneficios de las industrias de la nación van sólo al aumento de las riquezas de una casta privilegiada residente en el extranjero, que reparte el botín con los políticos y los militares nacionales, socios y accionistas por acción honorífica de los sindicatos.

Los políticos inmorales se venden al mejor postor. El capitán Hermann Goering es recibido en triunfo en Belgrado. Se cierran pactos comerciales con Alemania y se facilita la opresión de Austria. Francia nada puede contra el ingrato aliado.

En Rumania, las masas se alzan contra el rey Carol. Sólo es posible contener sus protestas cuando Nicolás Titulescu arrebata decretos demagógicos al Rey Carol. El petróleo es la sierpe venenosa, el virus que infecta la política nacional. Se producen escándalos en torno de los contratos de armas.

Checoeslovaquia, convertida en mosaico de nacionalidades, de poco habría de valer en caso de una guerra. La abruman las mismas dificultades que a los demás países de la sucesión de Hapsburgo. Austria es un semillero de discordias, siempre reclamando el auxilio monetario de las potencias. Ella y Hungría constituyen el barril de pólvora presto a la ignición en el centro de Europa.

Italia y la Gran Bretaña se encuentran en la misma posición que Francia. Es menester orientar por nuevos derroteros la política continental.

El gabinete de París llega entonces a la conclusión amarga, en vista de que Polonia coquetea también con el adversario y sueña con la desmembración de Rusia, con clavar las águilas polonesas en Moscou una vez más: contra el creciente poderío de Alemania, la Unión de los Soviets. Al igual que en el pasado, la Gran Bretaña influirá en las resoluciones diplomáticas de Roma.

6.—EL PACTO POLACO-ALEMAN

DESDE tiempos de Bismarck, Alemania viene codiciando la posesión de la costa del Báltico—la soberanía plena sobre las regiones que introdujeron a las luces de la civilización en la Edad Media los Caballeros Teutones, y que discurren del Niemen al Golfo de Finlandia: Estonia, Livonia y Finlandia, cuya independencia fundó Alemania casi y que ahora garantizan Francia y la Gran Bretaña.

En Alemania saben perfectamente que por condiciones fatales, esos países, que antes dependían de Rusia, cuyas salidas al mar eran por el Norte, poco pueden lograr y tienen que incorporarse bien a Finlandia, que no los quiere, a los Soviets, que ellos temen, a Polonia que los codicia, y al propio Reich, que habría de elevar al máximo su desarrollo industrial.

Polonia posee a medias la Rusia Blanca. Padece allí el crónico sufrimiento de las insurrecciones constantes. No desdeñaría incorporarse la Ukrania, en donde existe, con raigambres literarias más que políticas e históricas, un movimiento nacionalista, poco compatible con el comunismo. Las últimas sediciones lo han acreditado perfectamente. Rusia no ignora que los polacos alientan a los separatistas ukranianos y que en la Georgia los imperialistas ingleses, deseosos de cercenar a los Soviets sus fuentes de petróleo, intrigan activamente. Contra los apetitos imperialistas que sobre la Georgia pesan, conglutina Moscou sus temores con Angora. Contra los que se le insinúan sobre la Ukrania, no tiene más respuesta que la amenaza formidable de la insurrección paneslava de los Balkanes. Francia acupe a tapar ese hueco y ve también con sospechas los escarceos polaco-germanos que, según un periódico de Moscou han fraguado en un convenio de agresión.

7.—LOS PROYECTOS DE ATAQUE

DE acuerdo con las versiones publicadas en Rusia, Alfred Rosenberg, el livonio enemigo tradicional del comunismo, es el autor del plan alemán para el ataque y partija de Rusia con connivencia con Alemania y el Japón.

Refiérese que al producirse el estallido en el Amur, a la vez que el Japón ataca por la Siberia, los alemanes efectuarían un desembarco en el golfo de Helshingfors, marchan do sobre Leningrado, apoyados por la flota, y acaso en concordancia con otros esfuerzos que se realizarían desde los estados baltas, segregados por el Reich, después de haber servido de aliados. Los polacos, cayendo intempestivamente sobre Minsk, se arrojarían francamente a la conquista de la Crimea, de la Rusia Roja, de los graneros del mediodía del coloso, en un avance formidable sobre Moscou, que caería, como otras veces en la historia polaca, en manos de los aliados de Alemania y el Japón. La destrucción de Rusia, según los autores del tratado, sería celebrada por la Gran Bretaña, que se conservaría pasiva frente a tales acontecimientos.

Aunque en París, en Varsovia, y en las capitales baltas se desmintieron los informes hechos circular, el hecho fué acogido con recelos por las poblaciones francesa y rusa, que dudaban ya de la lealtad de Polonia.

Fracasaba, pues, la política de polonización de la Rusia Oriental. Contra los apetitos de Alemania, imponíase, buscar aliado más poderoso y se volvieron los ojos a Rusia que, por este lado, se hallaba frente a idénticos peligros a los que conjurase en 1914.

8.—EL CASO DE TURQUIA

EL globo de prueba que arrojó Francia por mediación de Inglaterra de concertar una «Locarno del Oriente», fracasó en cuanto a Polonia y Alemania, que no respondieron a las notas cursadas por Sir John Simons a este respecto. Los pactos de Litvinoff necesitaban este complemento. Pero frente a él, como obstáculo insuperable, existía alguna razón que los rusos han querido haber descubierto en la concertación que a simple vista parece fantástica, llamada a la destrucción de Rusia.

El Japón preocupa, en este enmadejamiento, poco a los Soviets. Antes de que se pudiera dar a Rusia un golpe decisivo en el Occidente, sería posible resistir con éxito la agresión nipona en el Oriente. La Guardia Roja, de acuerdo con los jefes, está organizada en entidades perfectamente autonómicas, que subsisten por sus propios recursos, regionalmente. En apariencias, el aspecto político preocupaba más que el estratégico a los dirigentes de Moscou. ¿Quién garantizaría que no sería destructor al espíritu de la Rusia Comunista el resurgimiento del espíritu nacionalista, la defensa del «Starsvo», por los que nacieron en el suelo ruso?

Todas estas concausas, enlazadas, hiciéronse seguramente, factores propicios al cambio de táctica en la política exterior soviética y en la nueva orientación que las cosas han tenido que tomar en Europa por la fuerza ineluctable de los hechos, inspirada esta vez por Francia.

Además, el ingreso de la Unión de los Soviets en la S. de las N., pudiera responder también a conveniencia de situación estratégica, para discutir ciertos problemas. Turquía es uno de los más efectivos aliados de Rusia. En el caso de una agresión, por Persia, quizás pudiera servir de mucho. Persia—la zona petrolera— es un paraje neurálgico, una zona como la Bakánica, en donde existe latente el peligro de guerra. La Gran Bretaña no olvida que últimamente, otro ingrato, el aventurero Riza Khan convertido en Shah, le jugó una mala partida y pudiera intentar derrocarlo o ganárselo, y las condiciones volverían a la tirantez de antes.

Entre las más urgentes necesidades de Rusia que se aparejan a las de Turquía, existe la de clausurar militarmente las salidas del Prepontide y los Dardanelos. Los tratados lo prohiben expresamente. La paz impuesta a los turcos les obliga a dejar desarmados los pasos que defienden su litoral del Mar Negro y el acceso a Constantinopla Para Rusia, significa la impunidad en el ataque a Odessa y Sebastopol. En Ginebra, acaso turcos y rusos influyan en la petición de que se altere el «status» de los Estrechos, a lo cual se habrá de oponer, seguramente, Francia, por no dar el precedente de la revisión de los tratados.

9.—LOS ARMAMENTOS Y EUROPA

LOS nacionalistas extremados no acaban de convencerse de que la era de los particularismos regionales está desapareciendo. El mundo penetra en nuevas sendas. Contra el arrastre de los hechos, las grandes potencias no descubren más recurso sino los armamentos. Inglaterra fué la iniciadora de esta situación, cuando en 1905, hizo flotar el «Dradnaught», advirtiendo al mundo que necesitaba y quería algo más que la mera posesión de elementos de defensa. Las pirotecnias y las fundiciones se echaron a trabajar a tiro completo. La superproducción se vendió, en inmorales cambalaches con los politicastros, a las naciones sometidas a los déspotas de la Europa Oriental.

Así, pues, si en la Cámara de los Comunes se practicase una investigación semejante a la que se acaba de efectuar en los Estados Unidos acerca del tráfico inmoral de pertrechos, se llegaría a conclusiones más lamentables e insólitas. En este caso, los escándalos de los contratos Skoda, de Rumania, se reproducirían al millar, y se definiría con mayor fuerza la hostilidad hacia los regímenes excepcionales que imperan en los infortunados países de la Europa Oriental.

No, la averiguación no se practicará. Peligraría resueltamente la estabilidad de la Pequeña Entente.

10.—SEDIMENTOS DE GUERRA

EXAMINANDO con serenidad los hechos que están ocurriendo en Europa, vemos que no son profetas de destrucción los que vaticinan la proximidad del conflicto armado, que todos tememos. Si contemplamos los sucesos que se desarrollan en el Extremo Oriente, vemos que también hay posibilidades—cercanas y remotas—para todos los gustos—de nuevos conflictos armados. No queremos aludir al conflicto ruso-japonés, cada vez más complicajan para mediados de octubre el choque. Es posible en cualquier momento, aunque al Japón, posiblemente, no le convenga por ahora.

Además, los nipones están intentando penetrar en Siam, donde ya los imperialismos de Francia e Inglaterra han tenido sus dolores de cabeza, y donde se han planteado controversias de delimitación entre las dos potencias de presa.

China es la más amenazada. Una guerra ruso-japonesa, venza quien venza, la colocaría durante la guerra y después de ella, en una situación dificilísima, próxima al desastre. Aunque no se llegara a complicaciones con la Gran Bretaña y los Estados Unidos, que poseen vastos intereses en el Oriente, el sólo hecho de la lucha pondría a esas dos naciones en condición de poco menos que amas de la política china.

El Japón, por otra parte, en cualquier momento, puede producir una querella en Shanghai, donde los grupos de ronins están organizados para todo evento, o en la zona desmilitarizada del río Lwan, donde la llamada «Asociación del Lenguaje y la Cultura Nipona», realiza activamente, a las puertas de Peiping, enérgicas campañas de penetración pacífica. En Chahar no son menos candentes las condiciones. Incluso en Fukien se ha descubierto la intención de fundar, ahora so capa de comunismo, el «Hua-An-Kuo», o Manchukuo meridional, frente a la costa de Formosa.

El mundo vive alerta. En cualquier momento, un pistoletazo disparado en un oscuro valle de los ribazos del Danubio, o en uno de los meandros del Amur, podrá hacer retemblar a las naciones, como anuncio de destrucción y de muerte.

LOCURA EN LUCIDEZ

El loco clásico —¡oh razón de la sinrazón!— deambula por veredas propicias a sus desvaríos. Tanto apunte erudito, tanta viñeta histórica, tanta tontería medular, le apuntan al cerebro y en él bailan una zarabanda que ya quisiera para sí todo un manicomio de primer orden. La palabra se repite en teoría interminable y su pluralización —la de la palabra— es una cita shakespeareana. Después de todo, la erudición a la violeta, donde aquélla, a secas —o en salsa de tomate— es desconocida, vale por algo, aunque ese algo sea nada. La nada era nada y de ella, el buen Dios, hizo este mundo, por lo que se ve y se aprecia el valor de no ser nada.

Edad nueva: la novedad atrae, aunque el manido aforismo de su existencia, cabriolee bajo el sol. Al diablo con los latines en cuanto estos signifiquen reacción tradicional. Baste con las expresiones vernáculas; que con ellas —como con la Revolución— ya tenemos para rato y largo. Todo sea por la humanidad, aunque el prójimo tenga ya el cogote cerca de la esquina. Todo nuevo: hombres e ideas, ciencias y artes. No importa que aquéllos ni éstas se encuentren por ninguna parte, ya que la esperanza es lo último que se pierde y aún la esperanza sigue siendo virtud teologal.

Es necesario radiar a los cuatro puntos cardinales de la atención colectiva la necesidad imperiosa de ser nuevos. Con ello, aparte de contribuir eficazmente a la renovación integral ciudadana, se restaría tiempo a las truculentas piezas oratorias que noche a noche —con la persistencia de la gota de agua del suplicio otomano— pueblan, radio mediante, el espacio. Y esto ya sería un verdadero paso de avance en cuanto a novedad cuidando de no utilizar el vocablo en plural, ya que para novedades con las que contamos de un tiempo a esta parte, son suficientes —¡oh placer de levantarse sano y salvo cada día— para sentirse completamente nuevos.

(La locura vuelve al espíritu, soles estrellas y globos. Auroras boreales de la imaginación. El fenómeno eléctrico —también la locura hace presa de vez en vez en la Naturaleza— da ocasión al fenómeno espiritual. Y el hombre y la idea y el arte y la ciencia son palabras que suenan a hueco, como un coco de tierra adentro, mustio por la edad y por el sol).

Nilo PICAZO COSSIO.
Septiembre de 1934.

Han sido adjudicados ya los premios del tradicional concurso Kodak.

HE AQUI LOS NOMBRES DE LAS PERSONAS FAVORECIDAS, SEGUN EL ORDEN DE LA IMPORTANCIA DE LOS PREMIOS:

1º. Silvio Hernández,
Carlos III 209, esq. a Franco.

2º. Felipe Dumois Cárdenas,
Gibara, Oriente.

3º. Angel de Moya,
Galiano 63.

4º. H. McMasters,
9 No. 14 entre H e I, Vedado.

5º. Manuel Reyes,
Montoro No. 10

6º. Silvio Hernández,
Carlos III 209. esq. a Franco.

7º. Dr. Bestar,
Edificio Bacardí.

8º. Srta Hortensia de la Fuente,
Concordia No. 100.

EL PREMIO DEL NIÑO HA CORRESPONDIDO A
Vicente Alvarez,
6 No. 234, entre 23 y 25, Vedado.

EL PREMIO DE PLAYA HA CORRESPONDIDO A
José Casuso,
Galiano 12.

LOS 10 PREMIOS ESPECIALES DE 5.00 HAN CORRESPONDIDO A LOS SIGUIENTES PERSONAS:

Dr. Bestar.
Edificio Bacardí.

A. Recaseno,
Neptuno, 70, altos.

Rodolfo Maruri,
5ª Avenida esquina a 20,
Miramar.

Mario Le Roy.
B No. 249 entre 25 y 27,
Vedado.

Dr. Carlos Hernández,
10 esquina a 21, Vedado.

Sra. Dulce Ventayol de Wolmer,
Malecón 59, altos.

Mc Masters,
9 No. 14, Vedado.

Rodolfo Maruri,
5ª Avenida esquina a 20,
Miramar.

Rodolfo Maruri,
5ª Avenida esquina a 20,
Miramar.

H. Mc Masters,
9 No. 14, entre H e I,
Vedado.

Los premios serán exhibidos en una de nuestras vidrieras desde el jueves 27 hasta el jueves 4 de octubre, y serán entregados a las personas favorecidas a partir de esa fecha.

PLANTA BAJA.

El Encanto

M.E.C.D. 2016

9A SECCION

TELEFONOS:
Dirección. A-3577
Jefe de Redacción. A-3205
Sección de Sports. M-7912

DIARIO DE LA MARINA

TELEFONOS:
Quejas. M-7911
A. Clasificados. . A-3323
Agencia Marianao. FO-7380

9A SECCION

AÑO CII — ACOGIDO A LA FRANQUICIA POSTAL — LA HABANA, DOMINGO, 23 DE SEPTIEMBRE DE 1934 — EL PERIODICO MAS ANTIGUO DE CUBA — PAGINA TRECE

LA ACTUALIDAD

LOS NUEVOS VANDALOS

(Por LEON ICHASO)

HAN SIDO tan fuertes y tan continuadas las fechorías con que el marxismo nos ha sacudido cuotidianamente, que parecía ya difícil que ninguna monstruosidad terrorista nos asombrase.

Nos hemos estremecido sin embargo ante las salvajadas y enormidades sin adjetivo que los socialistas españoles mancomunados con los extremistas iban a perpetrar en su fracasada revolución.

«El plan de los rebeldes—refiere el cable— consistía, entre otras cosas según documentación hallada en la Coruña, en la destrucción del sistema de comunicaciones y transportes, la quema de conventos, iglesias y edificios públicos, la liberación de los presos por delitos comunes para que se sumaran a los actos de saqueo y violencia de la revolución y el fusilamiento en masa de todos los ciudadanos que no simpatizaran con los rebeldes».

Pero eso ¿iba a ocurrir ahora o en los tiempos de Atila y de Alarico? Ni tampoco en esos tiempos, porque los más feroces bárbaros del Norte no juntaban con ellos para la matanza a los asesinos vulgares y a los ladrones que sufrían prisión. Había aún cierto instinto de humanidad y moralidad entre los vándalos y los hunos. De Alarico se cuenta que cuando iba a saquear a Roma, como Atila se encontró con los sacerdotes cristianos, que ondeando el lábaro de la Cruz y dirigidos por el Papa, avanzaban serenos y serenamente hacia los bárbaros en apacible procesión. Tan grande fué la impresión que le produjo la sublimidad de aquel espectáculo, que retrocedió y no saqueó a Roma.

Pero a estas hordas del marxismo acaudilladas por los Largo Caballero ¿hay instinto natural de miramiento, de sensibilidad, de humanidad que los contenga en bestial y repugnante ferocidad? Si se exceptúase el jugo de todas las más refinadas crueldades y bestialidades cometidas por los Herodes, los Nerones y todos los demás prototipos históricos de la monstruosidad humana, no llegaría al colmo inconcebible de salvajismo que ha nutrido los planes revolucionarios de los marxistas españoles.

¡Españoles! ¿Pero es en España donde se iban a realizar esos planes en la parte más feroz de Hotentotia donde los hombres compiten en bestialidad con las hienas, las panteras y los tigres? ¿Son españoles los que iban a perpetrar semejantes atrocidades? No son españoles. Nosotros como tales los repudiamos en nombre de España. No resistimos ni toleramos el agravio y la vergüenza de que se llamen españoles. No tienen ni un ápice de España. No hay en ellos ni un gérmen ni una célula de españolismo. El pueblo español no puede hacer una revolución a base de dinamiteros, pistoleros e incendiarios. El pueblo español no puede aliarse para ella con forajidos y criminales sacados de presidio. El pueblo español no puede, después de asaltar y saquear ciudades y pueblos a ametralladora limpia, quemar conventos, iglesias y edificios públicos y particulares y fusilar en masa a todos los ciudadanos que no piensen como los hérulos o como los cavernarios del marxismo.

No hay, sin embargo, mal que por bien no venga. Esta abortada conjura ha acabado de poner completamente al desnudo a los socialistas y extremistas de España. En los horrores de ella está lo que pueden dar de sí y lo que pretendían hacer de nuestro pueblo. Si desde el abominable bienio les había vuelto las espaldas ahora se alejará de ellos con gesto de repugnancia.

HOY SERA DECLARADO EL ESTADO DE ALARMA EN TODA ESPAÑA

Ha sido abofeteado el ex-director de Seguridad, Galarza

Se había empeñado en entrar en un cuartel sin ir provisto de la autorización necesaria

ZAMORA, septiembre 22. (SE.)—A la salida de un cinematógrafo de esta capital se ha registrado un incidente, que está siendo comentadísimo.

El día anterior, el ex diputado don Angel Galarza debía actuar como defensor en un Consejo de guerra que iba a verse en el cuartel del regimiento de Infantería número 35. Contraviniendo las órdenes dictadas sobre el particular, Galarza pasó ante el centinela sin oír las indicaciones que el soldado le hacía para que acreditara su personalidad. El centinela comunicó, como es natural, lo ocurrido al teniente jefe de la guardia, y éste, acompañado de cuatro soldados, armados con bayonetas, detuvieron a Galarza muy cerca de la sala de Justicia, conduciéndole a la calle, ya que, para entrar en el cuartel, al igual que todas las demás personas, necesitaba acreditar su personalidad o ir acompañado de un jefe del Ejército. Galarza se negó a solicitar permiso alguno y esperó a que llegara a la puerta del cuartel un comandante, con quien, según parece, entró de nuevo en el cuartel.

Angel Galarza

Luego, al salir del cine Galarza, acompañado de unos amigos, en otro grupo iba el teniente que estaba de guardia cuando el incidente. Este, molesto por un comentario jocoso del periódico socialista que se publica en Zamora, se dirigió a Galarza, y, después de cruzar con él algunas palabras, le abofeteó repetidamente, haciéndole sangrar con abundancia por la nariz y un labio. Se arremolinó la gente, y los contendientes fueron separados.

Resultó lesionado en una mano un guardia de Seguridad que, al coger por el corte su sable que, al parecer, Galarza intentó sacarle para repeler la agresión. Galarza fué asistido en la Casa de Socorro, de una contusión en la nariz y de una pequeña lesión en el labio inferior.

Algunos elementos socialistas pretendieron organizar una manifestación, y en grupos comentaban, con pasión, el suceso. Fueron disueltos por la fuerza pública.

El teniente, don Marcial Cavilla, se trasladó, acompañado de algunos amigos, al cuartel de Infantería.

Un tipógrafo fué apaleado por un grupo

El ex-Gobernador Calviño, citado a declarar en la causa del alijo de armas

MADRID, septiembre 22. (WP).—Varios tipógrafos expulsados de los diarios «La Nación» e «Informaciones» apalearon hoy, al salir del trabajo, al tipógrafo Bienvenido García, por haberse negado a secundar la huelga general del día ocho.

También consiguieron desarmar y herir al policía que le escoltaba.

EL EX-GOBERNADOR CALVIÑO CITADO A DECLARAR

MADRID, septiembre 22. (WP).—El Juez Especial que entiende en la causa por el alijo de armas de Asturias, ha llamado a declarar al que fué Gobernador Civil de Vizcaya, señor Calviño, a fín de que concrete el punto de destino de las armas, que se le encargó proteger durante el Gobierno de Azaña.

EXPEDICION DE PEREGRINOS FRANCESES A BUENOS AIRES

VIGO, septiembre 22. (WP).—Ha pasado por este puerto, a bordo del vapor «Massilia» una expedición de peregrinos franceses que va al Congreso Eucarístico que se celebrará en Buenos Aires.

La expedición va presidida por el Cardenal Mercier.

El ministro Villalobos, satisfecho de haber realizado la 3ra. etapa del plan de instrucción de Fernando de los Ríos

«En este,—manifestó dicho Ministro—se hará público el traslado general de maestros, que afectará a unos catorce mil, y antes del 1 de octubre habrán sido colocados 10,000 ya aprobados»

MADRID, septiembre 22. (SE).—El Ministro de Instrucción hizo entrega a los periodistas del texto de la reforma de la Segunda Enseñanza.

Consta de 27 artículos, todos ellos referentes al Bachillerato.

Se dispone que el Bachillerato actual ha de componerse de siete cursos, y también se indica el horario de distribución de disciplinas académicas.

Para ser admitido en el primer curso del Bachillerato será necesario aprobar un exámen de ingreso consistente en un ejercicio al dictado de literatura española contemporánea, ejercicios de cálculo relacionados con el sistema métrico decimal y exámen práctico, en el que conversarán los profesores con el alumno para conocer su grado de preparación, y, finalmente, un ejercicio de lectura.

Será necesario para este exámen haber cumplido los diez años.

Al aprobar el quinto curso se dará un certificado de los estudios elementales de Segunda Enseñanza que servirá para obtener el ingreso en las Escuelas Normales.

Para obtener estas certificaciones será necesario que los alumnos hayan cumplido 15 años.

Al finalizar este curso se verificará un ejercicio de reválida para tomar parte en el cual será indispensable haber cumplido la edad de diecisiete años.

Don Filiberto Villalobos, Ministro de Instrucción Pública

En los exámenes se podrán obtener calificaciones de sobresaliente, notable, aprobado y no admitido.

Los ejercicios para matrícula de honor estarán reservados a las calificaciones de sobresalientes.

Los exámenes para los alumnos de enseñanza libre o colegiada se celebrarán en igual forma que para los oficiales.

MANIFESTACIONES DEL MINISTRO

El Ministro de Instrucción Pública ha hecho unas manifestaciones sobre el decreto de reforma de la Segunda Enseñanza.

Dice que está muy satisfecho de haber llevado a cabo la reforma que inició don Fernando de los Ríos. El plan de éste se ha hecho firme en tres etapas. La de ahora es la tercera.

No se podía tener a los estudiantes sin un plan definitivo hasta que se abrieran las Cortes, aunque su propósito es someter a éstas el decreto para que emitan su opinión las minorías.

Los nuevos alumnos habrán de acogerse a este plan. Los de segundo y tercer año que cursaban los anteriores podrán adoptar éste si lo aceptan íntegramente.

En realidad, la sustitución de la Segunda Enseñanza comenzará ahora, cuando los padres se convenzan de la eficiencia de la enseñanza oficial.

Se da el caso de que en 1934 ha habido igual número de alumnos privados que en 1932, porque, sin duda, a los padres no les inspira gran confianza la enseñanza oficial.

Dijo después el Ministro que en este mes de septiembre, antes de la fecha prevista, se hará público el traslado general del Magisterio, que afectará a unos catorce mil maestros, y antes del 1 de octubre habrán sido colocados diez mil maestros cursillistas aprobados en 1933.

EN EL INSTITUTO DE LINARES SE SUSPENDE AL DIRECTOR, AL SECRETARIO Y A UN PROFESOR

MADRID, septiembre 22. (SE).—En la «Gaceta» se ha publicado una orden de Instrucción destituyendo al director, al secretario y a un profesor del Instituto de Linares.

Un telegrama de aquella localidad dice que el director interino, ahora destituído, Manuel Martínez Hoyeros se rodeó de todos sus parientes para formar el profesorado.

Cometieron irregularidades que fueron denunciadas al Ministerio de Instrucción Pública.

Muchos alumnos pagaron la matrícula y no se les entregó documentación alguna y en la documentación oficial aparecen como matriculados gratuítamente.

Tampoco se sabe el paradero de la consignación para material del Instituto.

Los socialistas españoles se hallan decididos a imponer al país un Gobierno izquierdista

Desean la formación de un Gobierno presidido por Azaña, Sánchez Román, Martínez Prieto o Miguel Maura y disolución del Parlamento, pues en caso contrario irán a la revolución

MADRID, septiembre 22. (WP).—Mañana publicará la «Gaceta» un decreto proclamando en toda España, el estado de alarma que autoriza la Ley de Orden Público.

Sin embargo, se tiene noticia de que el Gobierno no se propone hacer uso de las facultades extraordinarias hasta que se considere necesario.

LOS SOCIALISTAS QUIEREN IMPONER UN GOBIERNO IZQUIERDISTA

MADRID, septiembre 22. (WP).—Aunque el juez Alargo, que entiende en la causa por el hallazgo de armas y municiones, y las autoridades de policía guardan la más absoluta reserva, se ha podido saber de manera autorizada que a tales autoridades ha llegado la noticia de que todo intento revolucionario está por ahora condicionado a la solución de la próxima crisis ministerial.

Esta noticia queda confirmada por el editorial que publica hoy el periódico «El Socialista» afirmando que antes del primero de octubre los socialistas no se manifestarán en ningún sentido.

Al parecer, los socialistas desean la formación de un Gobierno netamente republicano, presidido por Azaña, Sánchez Román, Martínez Barrio o Miguel Maura y la inmediata disolución del parlamento.

Cualquier otro Gobierno en que tengan representación las derechas lanzaría a los socialistas definitivamente al camino de la ilegalidad.

Las autoridades tienen convencimiento de que existen armas en poder de elementos revolucionarios y que su número es enorme.

Las pesquisas y registros que se vienen haciendo en toda España obedecen al propósito de encontrar una pista que permita conocer los puntos en que se encuentra escondido el cargamento.

No ignoran las autoridades que si el movimiento insurreccional surgiera habría de tener excepcional dureza. Además de la enorme cantidad de armas de que disponen, no hay que olvidar que las juventudes socialistas so pretexto de giras deportivas, han venido realizando un intenso entrenamiento, militarizándose casi, hasta que el Ministro de la Gobernación, hace varias semanas, suspendió toda excursión colectiva, sabiendo perfectamente la finalidad de tales ejercicios. Se afirma incluso que tienen dirigentes capacitados militarmente.

Al caer casualmente al suelo una caja en Málaga, se vió que contenía fusiles y dinamita

El Fiscal, en sus conclusiones provisionales, pide la pena de ocho años de prisión para cada uno de los ex-Alcaldes y ex-concejales vascos, acusados por el delito de sedición

MALAGA, septiembre 22. (WP).—Cuando en la estación de Archidona, en esta provincia, varios empleados descargaban varias cajas, una de ellas cayó al pavimento, rompiéndose el prescito. En el interior de la misma se encontraron catorce fusiles y varios cartuchos de dinamita.

OCHO AÑOS DE PRISION PARA LOS EX-ALCALDES VASCOS

BURGOS, septiembre 22. (WP).—El Fiscal ha formulado ya conclusiones en las causas que se siguen a los ex-alcaldes y ex-concejales de la provincia de Vizcaya. Acusa el Fiscal a los procesados del delito de sedición y pide para los mismos penas de ocho años de prisión.

NO QUIEREN QUE SE PARLAMENTE CON EL GOBIERNO

SAN SEBASTIAN, septiembre 22. (WP).—Los comités ejecutivos municipales vascos han rogado a los diputados a Cortes por las Provincias vascongadas que se abstengan de parlamentar con el Gobierno acerca de la solución de los problemas de los municipios hasta que sean sobreseídas todas las causas que se siguen en la actualidad a los ex-alcaldes y ex-concejales y sean puestos en libertad los detenidos.

CONTINUO EL ESTUDIO DE LOS NUEVOS PRESUPUESTOS

MADRID, septiembre 22. (WP).—Esta mañana se celebró un consejo de ministros para seguir la discusión de los presupuestos generales.

El Ministro de Obras Públicas, señor Guerra, del Río, refiriéndose al propósito de descontar el cinco por ciento del sueldo a los funcionarios público, exclamó que la propuesta no podía prosperar.

El Gobierno está decidido a usar todas las atribuciones de la ley de órden público

Créese que durante el tiempo que el señor Calviño ha sido Gobernador de Vizcaya, se introdujeron muchas armas por esa provincia, de contrabando. Multa de 8,000 pts. a un diario

MADRID, septiembre 22. (AP).—El primer ministro Samper, ha declarado que mañana proclamará el estado de alarma en toda España, agregando que el Gobierno está dispuesto a ejercer todas las facultades que le confiere la Ley de Orden Público.

Tan pronto el Presidente Alcalá Zamora firmó el decreto proclamando el estado de alarma se envió a la Gaceta para su publicación.

El primer ministro predijo que el decreto no complica la situación debido a que las Cortes han de reunirse dentro de ocho días.

Mientras tanto el juez Alarcón ha visitado la cárcel tomando declaración a varios de los detenidos por complicidad en el asunto del alijo de armas y municiones, entre éstos al diputado socialista Morón y al ingeniero portugués Castro.

Créese que durante el tiempo que fué Gobernador de Vizcaya el señor Calviño pasaron muchas armas por su provincia.

El Gobierno ha impuesto una multa de 8,000 pesetas al periódico socialista «La Región» de Santander, por un editorial.

VAN A SER OCUPADOS 10.000 OBREROS EN LAS OBRAS DEL CANAL DEL LOZOYA

MADRID, septiembre 22. (SE).—En las obras de ampliación de los canales del Lozoya encontrarán ocupación unos diez mil obreros de Madrid.

Estos servicios dejarán un beneficio anual líquido de más de 15 millones de pestas.

COMBES SERA LLEVADO A BARCELONA

BARCELONA, septiembre 22. (AP) El consejero de Gobernación de la Generalidad, señor Dencas, ha manifestado que no da mucho crédito a las manifestaciones del ciudadano francés Combes que se presentó a las autoridades catalanas asegurando haber sido el asesino del magistrado Prince.

Sin embargo, se ha dispuesto el traslado de Combes a esta ciudad a fin de someterlo a un interrogatorio.

Condenaron a más alcaldes de Vasconia

Libertad provisional a un concejal tradicionalista al que se le ocuparon armas

BILBAO, septiembre 22. (AP).—El Tribunal de Urgencia ha impuesto multas de 300 pesetas a los alcaldes vascos acusados de participar en la elección de un comité pro defensa del concierto económico, suspendiéndoles, además, por ocho años, en sus derechos constitucionales.

Los condenados han sido el alcalde de Galdacano Julián Abosolo y el alcalde de San Salvador del Valle, Francisco Alonso.

EN LIBERTAD EL CONCEJAL ANGLADA

BARCELONA, septiembre 22. (AP) Se ha concedido la libertad provisional al concejal tradicionalista Anglada, que fué arrestado por encontrarse armas en su domicilio.

También fueron puestos en libertad ochenta detenidos políticos de Olasa y Montserrat, porque prometieron cesar en sus actividades políticas.

El cajero de un Banco de Tarrasa, desapareció llevándose 200,000 pts.

TARRASA, septiembre 22. AP.—El cajero de la sucursal del Banco Hispano-Americano, ha desaparecido, llevándose 200.000 pesetas.

La policía hace gestiones para dar con su paradero.

HA FALLECIDO EN GALICIA, D. ALFREDO GARCIA RAMOS

Acaba de fallecer en Galicia el ilustre escritor y poeta Don Alfredo García Ramos, que había sido Secretario del Tribunal Supremo y actualmente era Diputado a Cortes.

Galicia está de luto, y con ella cuantos admiraban al intelectual de sólido prestigio que acaba de fallecer. Era uno de los más sólidos valores de la dulce región gallega, a la que consagró sus mejores esfuerzos.

Entre sus paisanos de la Habana, que conocían bien el galleguismo «enxebre» del Dr. García Ramos, la noticia ha causado honda pena.

Llegue hasta su hermano, el ilustre galeno Dr. José García Ramos —también Diputado a Cortes—la más sincera expresión de condolencia.

Inaugurado el local social de vendedores

Discursos del Presidente, señor Irurzun y del doctor Sierra, agasajado como socio de honor

En la noche de ayer, los Vendedores Comerciales inauguraron su nuevo local social, sito en Prado número 118, segundo piso. A las nueve de la noche era materialmente imposible dar un paso en los amplios salones que en dicho lugar acaba de adquirir el Centro de Vendedores Comerciales, que hasta ahora radicaba en Barcelona número 6, altos.

LOS ASISTENTES

Además de las numerosas damas y damitas que con su belleza y distinción daban realce a dicho acto, se hallaban presentes los siguientes señores: en la presidencia, el titular de la sociedad, Antonio Irurzun; el vicepresidente, Carlos Hernández; doctor Nicolás Sierra, presidente y administrador de «La Polar»; Rogelio Caramés, Francisco Villamarín, secretario general del Centro; Isidoro Somines, Francisco López, de la Casa Bacardí; Peter Armenteros y José Alvariño, también de «La Polar», y el señor Juan Manuel Ruiz.

Además, los señores Salvador Díaz Rodríguez, Hilario Arenas, Serafín Domínguez, Francisco Rey, Feliciano Cuervo, Joaquín Díaz, Cipriano Souto, Luis Cea, Benigno Pazos, Florentino Pita, José Sánchez Cuerto, Cipriano Souto, Feliciano González, Fernando Martínez, Pedro Ruiz, Manuel Jeijo, Jesús Periú Parela, Amador Costales, Francisco Pérez, José Pérez, José Incián, Antonio Vélez Ceballos, Hilario Pérez, Manuel González, presidente del Círculo Avilesino; Antonio García, Federico del Castillo, Manuel Pérez Tarano y Octavio Porta, en representación de «La Tropical»; Antonio Salvá, Antonio Gómez Anton, Matías Cabeda, Diego Mérida, Clemente Rodríguez, Angel Hernández, Elías Rodríguez, Manuel Piñeiro y Manuel Gómez Blech, en representación de «La Cotorra», y otros muchos.

LOS DISCURSOS

Al abrir el acto, el presidente social, señor Antonio Irurzun, pronunció bellas y elocuentes palabras. Hizo historia del Centro de Vendedores Comerciales. Se refirió a la labor ingente llevada a cabo por 22 hombres, que fueron los iniciadores de la institución. Estos aportaron 52 pesos, con los que inició su marcha el Centro. «Hoy, dice el señor Irurzun, a los 30 meses de constituída esta institución, cuenta con 462 socias, y tiene absolutamente libres, DOS MIL QUINIENTOS PESOS. Esto demuestra que nosotros hemos sabido encauzar energías para hacer grande esta institución que hoy se enorgullece al inaugurar este nuevo local en uno de los mejores lugares de la Habana. Ahora bien, hemos tenido grandes cooperadores, entre los que se destaca, con personalidad propia, el doctor Nicolás Sierra, presidente y administrador de «La Polar», hombre de energía y honorabilidad insuperables, a quien tengo la satisfacción d eentregar este Título de Honor. Sea el mensajero del afecto inextinguible que le profesamos todos los componentes del Centro de Vendedores Comerciales». En ese momento, el señor Irurzun hace entrega al doctor Nicolás Sierra de un Título de Socio de Honor. La concurrencia, puesta de pie, aplaudió al doctor Sierra y al presidente de los Vendedores.

Acto seguido el doctor Nicolás Sierra pronunció un discurso bello y sentimental. Se refirió al honor inmenso que para él representaba una distinción semejante, y con más razón si venía de los vendedores comerciales, a los que le unen lazos indestructibles de afecto. Dice que nadie mejor que ellos conocen las luchas que el propi odoctor Sierra sostuvo al ocupar el puesto con que le honró la empresa «La Polar». Hoy —dice—, me siento satisfecho, por que he triunfado, como también ha triunfado el Centro de Vendedores Comerciales. Gracias infinitas por este homenaje muchas gracias, queridísimos compañeros.

Nuevos aplausos coronan las brillantes palabras del doctor Sierra.

UN RETRATO DE DON CLAUDIO CONDE

A continuación el señor Antonio Irúrzun develó un hermoso retrato de don Claudio Conde, dueño de los manantiales «La Cocotorra». El presidente de la sociedad se refirió a los meritos de don Claudio, el cual se encuentra camino de España. En dicho acto le representaba el señor Manuel Piñeiro uno de sus más eficaces colaboradores. El señor Irúrzun calificó a don Claudio de «Padrino del Centro de Vendedores Comerciales», puesto que fué uno de los que más contribuyeron a su fundación. En el momento de ser develado el retrato del gran filántropo, los concurrentes le rindieron homenaje con atronadores aplausos.

Momentos después, la concurrencia fué obsequiada con un exquisito ponche y bocaditos. Luego la juventud bailó hasta avanzadas horas de la noche, al compás de una afamada orquesta.

Fué un acto brillantísimo el celebrado anoche en el Centro de Vendedores Comerciales.

El Embajador Barnés salió hacia España

Antes de embarcar en el puerto de Veracruz hizo grandes elogios de México

VERACRUZ, Sept. (Correspondencia especial para el DIARIO DE LA MARINA).—A bordo del vapor español «Cristóbal Colón», que zarpó de este puerto, tomó pasaje con destino a su patria el señor don Domingo Barnés, Embajador de España en México, quien antes de arribar aquí se dedicó a pasear algunas horas por las ciudades de Orizaba y Córdoba, donde fué cordialmente recibido por las colonias españolas respectivas.

En la estación de este puerto estuvieron a darle la bienvenida numerosos españoles encabezados por el Vicecónsul don Manuel Bayón, las autoridades civiles y militares, el cuerpo consular y el capitán del «Cristóbal Colón», señor Eduardo Fano.

Según se me informó, quedará al frente de los negocios de la Embajada Española en la capital durante la ausencia del señor Barnés, el nuevo primer secretario de la Embajada, que arribó ayer a bordo del mismo barco, señor Roma M. de Pujadas, quien, después de conferenciar y recibir instrucciones del señor Embajador Barnés, continuará hoy por la noche su viaje hacia esa capital.

El Embajador Barnés dió declaraciones a los representantes de la prensa, haciendo elogiosas consideraciones sobre México. Dijo que México era un país que aprisiona en su corazón a los extranjeros y que esperaba retornar muy pronto. Agregó que estimaba que nunca habían sido tan cordiales las relaciones entre México y España como son ahora, reconociéndose ambos pueblos como verdaderos hermanos.

En la prisión de San Miguel de los Reyes se ha celebrado una boda

VALENCIA, septiembre 22. SE.—En la prisión central de San Miguel de los Reyes ha contraído matrimonio el recluso Jesús Martínez Jara con la joven Carmen Núñez Cejalbo. Fueron apadrinados por el administrador del establecimiento, don Samuel P. Sáez, y la señora de Tarín.

España en la competencia de G. Bennett

Se eliminan destacamentos de las maniobras a fin de que ofrezcan más dificultad

VARSOVIA, sept. 22. (AP).—Los funcionarios de las competencias de aeróstatos por la Copa Gordon Bennett, han admitido hoy la inscripción de un ylopo español que será tripulado por los capitanes Julio Gillén y Juan Jáuregui, siendo hasta ahora dieciocho los aeróstatos que participarán, en representación de nueve países.

En víspera de la competencia reina un viento sur.

SE ELIMINAN DESTACAMENTOS DE LAS MANIOBRAS

MADRID, sept. 22. (AP).—El Ministro de la Guerra, señor Hidalgo, ha ordenado al Jefe del Estado Mayor que elimine varios destacamentos asignados a las maniobras de otoño en Astorpa, con el fin de ofrecer mayores dificultades a los proplemas de dichas maniobras.

En algunos centros se dice que la orden opedece al deseo del Gobierno de mantener fuerzas preparadas para caso de un levantamiento.

LA DEUDA DEL AYUNTAMIENTO DE MALAGA A LOS FARMACEUTICOS.

MALAGA, septiembre 22. (SE). —Los farmacéuticos de la provincia celebraron una reunión para tratar de la deuda que el Ayuntamiento tiene con ellos, y que asciende a 600 mil pesetas.

Se adoptaron acuerdos, que fueron comunicados al subsecretario de Sanidad.

DESDE ESPAÑA

CRESPON EN EL AZUL

Por M. V. de CABAL

¡QUE malaventura pesa sobre la arriscada y andante torería española!

¿Qué designio trágico trazó las espirales de este vórtice en que, desde que en él se hundiera Sánchez Mejía, van naufragando día a día figuras más o menos gloriosas del toreo?

Ayer, en una plaza oscura, de espaldas al esplendor y a la victoria, cayó Ignacio como hace unos años cayera su cuñado Joselito. El destino, que ríe a veces con macabra mueca, daba en contraposición, en la misma fecha que Sánchez Mejía era «llevado en hombros» una tarde de triunfo para su otro cuñado El Gallo. Sobreponiéndose al dominio de su naturaleza supersticiosa, exprimiendo de sus cansados huesos unas gotas de juventud, el espada de las broncas y las huidas ofreció a los espectadores que colmaban la plaza asturiana del Bibio una rememoración de aquellas «cosas» tan suyas que los revisteros llaman alegría, color, brillo y frescura...

Las gentes aplaudieron al gitano: aún hubo alguno que dándose cuenta de la soberanía de facultades de Belmonte y llevado del recuerdo de ayer, ese muerto ayer en que fueron ídolos y portentos los dos hermanos, consoló al viejo matador con este rocío de grandeza:

—¡Rafael, eres inmenso!

Y el viejo matador no pudo repetir el estiron del engreimiento y de la majeza... Ausente de su renovada fortuna inclinaba la calva cabeza al peso abrumador de una idea obsesionante: la de la malaventura que prendía un crespón en la seda brillante de su terno...

Antes de ayer, en otro ruedo de Madrid, el asta del toro deshizo las entrañas de un novillero asturiano. ¡Pobre vida empeñada en combatir a la Vida la de este Miguel Casielles! Desde chavalillo le deslumbraron los chispeos de las chaquetillas recamadas de oro y sonoras de alamares; de mozuelo le hechizaban los relampagos de los capotes, el rojear de la muleta, el clarinear que llamaba al toro y la embriaguez de la multitud que se rendía fascinada ante un hombre que semejaba un muñequito de raso danzando lentamente bajo el sol, corriendo como una línea de luz sobre la arena.

—Quiero ser torero —declaró un día a los suyos.

Declaración de guerra para su mocedad ambiciosa; declaración de hambre, de incomodidades, de rodar de capea en capea hasta lograr aparecer de vez en cuando en alguna plaza de categoría. Entonces comenzaba el soñar, el perseguir el bello rostro de la suerte para robarle una sonrisa que nunca le dio franca y voluntariamente.

Y ahora, del ruedo al hospital y de éste a la mesa de autopsias... Soledad, indiferencia, un laconismo desconsolador en las noticias que los periódicos de su propio terruño divulgaron... Sombras en la vida, tinieblas en la muerte que rompe una juventud briosa endurecida para el zarpazo de la fatalidad, temeraria para la conquista de un imposible...

Hoy Belmonte ha escapado con bien de una cornada. Y ha muerto otro novillerito innominado; y han ido a los sanatorios dos o tres novilleros más... La malaventura salta del ruedo a los tendidos y de los tendidos al ruedo. No queda un lunes sin que las crónicas y avisos taurinos registren estos dramas de la andante torería española: dramas que comienzan con estruendos de músicas y palmas y que terminan, ya se ve, con retorcimientos de dolor, gritos de angustia y livideces de agonía.

Bajo el azul bruñido de estas tardes toreras de Agosto van cayendo los grandes toreros, los pequeños toreritos... Corre por el arcoiris de sus gayas ropas una ancha vena de sangre, y en el espejo de sus pupilas, nubladas por el aliento de la muerte, queda solo el mate, el sombrío reflejo de un crespón...

EL ALCALDE DE CARMONA, QUE HA SIDO DESTITUIDO, ENTREGO ARMAMENTO A LOS GUARDAS RURALES

CARMONA, septiembre 22. (SE). Como consecuencia de la inspección realizada por el gobernador civil al Ayuntamiento de este pueblo, que ha producido tantos comentarios, ha sido suspendido en sus funciones el alcalde, señor Rodríguez Ojeda, y quedó encargado, en su parte administrativa, el teniente de alcalde señor Vázquez Medina.

El servicio de orden público ha quedado encomendado al capitán de la Guardia Civil don Luis Paceta.

Parece ser que el alcalde, sin dar cumplimiento de ello al puesto de la guardia Civil, entregó armamento a los guardas rurales concentrados en el pueblo.

UNA DENUNCIA

En la décimatercera estación denunció Bernardo Hernández Arias, chofer y vecino de Pocito número 10, que mientras estaba arrestado en la Sección de Especiales, por asuntos políticos, varios individuos, entre los que figuraba un vigilante de la Policía Nacional, le registraron su domicilio.

Oiga todos los días de 7 a 8 de la noche

LA HORA del DETALLISTA

Las últimas noticias del día. Artículos de fondo. "Cruzando el Pantano", por Alberto C. Vila. Entrefilets. Cables de última hora. Las siete mentiras diarias. Exquisita colaboración.

LA HORA DEL DETALLISTA se trasmite por la

CMX

Lavín, a 890 Kilociclos.

La Estación que se oye de San Antonio a Maisí.

Director: Dr. Felipe Rivero

¿Está la Ciencia a punto de redimir a la humanidad de las dolencias del ESTOMAGO, hígado, VESICULA úlcera gastro-duodenal, COLITIS o intestinos?

Curaciones prodigiosas están realizándose con el notable patente "Bismágen" aún en casos que parecían incurables. Aprovéchese usted también de este moderno y admirable recurso que la Ciencia pone a la disposición de usted. Ensaye con un frasco del maravilloso "BISMAGEN" y bendecirá la hora en que decidió tomarlo.

UROMERZ

cura todas las enfermedades del RIÑON y las derivadas del HIGADO y VESICULA BILIAR, con positivo éxito e increíble rapidez.

UROMERZ

es un producto alemán que se vende en todas las farmacias y droguerías.

PIDA FOLLETOS al apartado 1932 o por el teléfono M-6409.

SI NO TIENE LA MARCA NO ES DE LA CASA DEL PERRO

Las carteras de señora en cocodrilo legítimo color caoba —el color de moda—, los cintos, fajas, etc. llevan siempre la marca de LA CASA DEL PERRO.—Artículos de piel con nuestra marca, son artículos garantizados. Lo mismo maletas, maletines, neceseres, sombrereras, etc., etc.

LA CASA DEL PERRO NEPTUNO 38

Fabricantes de Tinata mata la garrapata... y las chinches.

M.E.C.D. 2016

La "Liga Nacional de Amateurs" terminará hoy su temporada

IBERIA-CENTRO GALLEGO ESTA TARDE EN EL STADIUM CERVEZA TROPICAL

Bobby Jacobson, muchacho de 16 años, de Brooklyn, se propone hacer una buena demostración en el próximo campeonato abierto que se efectuará en N. Jersey.

REGLAS DE LUCHAS

—Algo sobre las caídas,
—Lo que dicen las reglas.
—Que debe interesar a todos.

(CONTINUACION)

Si después de 6 minutos de lucha que se haya verificado en su mayor parte de pié, ninguno de los contendientes demuestra una superioridad bien marcada, el Arbitro de acuerdo, por lo menos, con uno de los Jueces, ordenará la celebración de dos períodos de lucha en el suelo de 3 minutos cada uno. El orden en que los contendientes asumirán por turno la posición superior se determinará a la suerte y tomarán esta posición alternativamente. La «caída» que se obtenga durante estos períodos terminará el encuentro. Ambos períodos están estrictamente limitados a 3 minutos y al finalizar cada período el Arbitro suspenderá la lucha cualquiera que sea la situación de los contendientes. La lucha se verificará enteramente en el suelo y si el luchador que esté debajo se escapa y se pone de pie o invierte la posición deberá volver inmediatamente a la posición inferior, Si el que está en la posición inferior trata de evitar el luchar en el suelo, persistiendo en ponerse de pie, no recibirá puntos por hacerlo, pero se anotará un punto por invertir la posición.

REGLA 11

«LA CAIDA»

Se define como «caída» cuando ambos hombros toquen el colchón al mismo tiempo, a la completa satisfacción del Arbitro y de uno de los dos, o de dos de los 3 Jueces.

El período de tiempo durante el cual los dos hombros estén simultáneamente en contacto con el colchón no hace al caso, con tal que sea suficiente para que dos de los funcionarios (uno de los cuales deberá ser el Arbitro) estén de acuerdo en que ambos hombros han tocado el colchón al mismo tiempo.

La «caída rodante» no se tomará en cuenta a menos que haya una detención definida del movimiento, que no deje duda alguna de que ambos hombros han estado simultáneamente en contacto con el colchón.

La «caída volante», por la cual ambos hombros toquen simultáneamente el colchón, será declarada una «caída», por breve que sea el período de contacto efectivo.

Una «caída» dará en el acto por terminado el encuentro.

REGLA 12

EL JURADO DE CAMPO. SUS DEBERES

El Arbitro tiene la dirección absoluta del encuentro y de los contendientes y no tendrá obligación de anotar puntos si hubieran tres Jueces en funciones.

El veredicto de los Jueces decidirá el resultado del encuentro si no hubiese ocurrido una «caída» **Es obligatorio que cada Juez elija un vencedor entre ambos contendientes;** «tablas» (o encuentro nulo) no puede aceptarse como veredicto.

LA «CAIDA»

El fallo se dará como sigue:

a: Si el Arbitro concediese una «caída» de conformidad con dos de los Jueces.

b: Si el Arbitro concediese una «caída» y dos de los Jueces no se pusieran de acuerdo para protestarla.

c: Si el Arbitro no viese la «caída» y los Jueces la concediesen por unanimidad.

d: Si hubieran 3 Jueces y las opiniones fueran dos contra dos, la opinión del Arbitro será decisiva.

e: Si solamente hubiera dos Jueces, uno de ellos deberá estar de acuerdo con el Arbitro para que pueda declararse una «caída».

Si no ocurriese una «caída» dentro de los 15 minutos fijados, los Jueces (y el Arbitro, si hubiera solamente dos Jueces) entregarán sus libretas de anotación al personal de Secretaría, y de acuerdo con estos datos, se designará al vencedor.

EL ENCUETRO (BOUT)

En cada encuentro, el Arbitro y los Jueces deberán juzgar las ganancias de acuerdo con el valor de las posiciones obtenidas y con el espíritu agresivo demostrado, sin tener en cuenta si un luchador se encuentra encima o debajo. Se entenderá por «agresividad», los esfuerzos hechos para lograr la «caída» del contrario. La pasividad es una falta, e incluirá todos los actos que tiendan simplemente a impedir una lucha activa, tales como retroceder en el colchón o empujar al adversario fuera de él, el permanecer continuamente acostado sobre el estómago o, tratándose del contendiente que esté encima, el que éste se contente meramente con aguantar debajo de él a su contrario etc. Inmediatamente después de un período de pasividad de un minuto, el Arbitro deberá advertir al infractor (en su propio idioma); y el contendiente que después de ser advertido persista por un minuto más en dicha pasividad, será descalificado y declarado derrotado.

Se concederá un punto a favor del atacante cuando un luchador logre, por medio de una llave, tirar al suelo a su contrario. El colocarse debajo por tratar de quitarse una llave, no se contará como un punto a favor del otro contendiente.

Cuando se lucha en el suelo, si el contendiente que esté encima

(CONTINUARA)

SUSCRIBASE Y ANUNCIESE EN EL «DIARIO DE LA MARINA»

HAL SCHUMACHER FUE VENCIDO POR EL BOSTON BRAVES

Después de gran lucha el joven pitcher perdió con score de 3 por 2 en once actos

BOSTON, septiembre 22. (AP).—Los Braves de Boston pusieron hoy una piedra grande en el camino victorioso de los New York Gigantes, derrotándolos con score de 3 por 2, en el desafío celebrado esta tarde aquí.

Flint Rhem, que vistió el uniforme de los Cardenales de San Luis durante varias temporadas, dejó que le bateasen once hits, pero no permitió que se los ligasen en ningún instante y eso ayudó al éxito de la novena.

Los Braves, en cambio, batearon nueve hits con mucha oportunidad a Hal Schumacher, logrando ganarle el desafío en el onceno inning por un buen batazo de Mallon con Irbanski en las bases.

El score fué:

NEW YORK

	V.	C.	H.	O.	A.	E.
J. Moore, lf., cf.	5	1	3	1	0	0
Critz, 2b.	3	0	0	3	6	0
Terry, 1b.	4	0	1	15	3	0
Ott, rf.	4	0	2	1	0	0
Leiber, cf.	4	0	0	4	0	0
O-Doul, xx.	1	0	0	0	0	0
Weintraub, lf.	0	0	0	0	0	0
Mancuso, c.	4	0	2	1	0	0
Watkins.	0	0	0	0	0	0
Danning, c.	1	0	0	2	0	0
Vergez, 3b.	4	1	1	1	3	0
Ryan, ss.	4	0	1	1	4	0
Schumacher, p.	4	0	1	3	3	0
Totales	38	2	11	32	19	0

x Dos outs cuando anotaron la dedecisiva. Corrió por Mancuso.
xx Bateó por Leiber en el 10.

BOSTON

	V.	C.	H.	O.	A.	E.
Thompson, rf.	5	0	0	2	0	0
Jordan, 1b.	5	1	1	1	12	1
Berger, cf.	5	0	1	5	0	0
R. Moore, lf.	5	1	3	3	0	0
Urbanski, ss.	4	1	2	1	4	0
Whitney, 3b.	4	0	2	2	3	0
Mallon, 2b.	4	0	0	5	6	0
Hogan, c.	4	0	0	3	0	0
Rhem, p.	4	0	0	0	3	0
Totales	40	3	9	33	18	1

ANOTACION POR ENTRADAS

New York	001 000 010 00—2
Boston	000 100 100 01—3

SUMARIO

Carreras empujadas: Schumacher, Ott, R. Moore, Mallon 2. Two bases hits: Vergez, Ott. Sacrifice hits: Ryan, Vergez, Critz 2. Double plays: Ryan, Critz a Terry; Rhem, Urbanski a Jordan; Urbanski, Mallon a Jordan 2. Quedados en bases: New York 9, Boston 8. Bases por boas: Schumacher 3, Rhem 2. Struck outs: Schumacher 3, Rhem 3. Wild pitcher: Schumacher.

JONRONEROS

Gehrig, Yankees	46
Foxx, Atléticos	43
Ott, Gigantes	35
Collins, Cardenales	34
Trosky, Indians	34
Berger, Braves	33
Totales por Ligas:	
Liga Americana	667
Liga Nacional	629

110 kilómetros con un galón de gasolina?

Escriba por detalles completos, gratis. **Scientific Laboratories, K-142, Wheaton Illinois, U. S. A.,** anuncian un nuevo y sorprendente aparato automático para economizar gasolina y aceite. Sirve para todo auto y cualquiera puede instalarlo. Solicitamos agentes locales y generales. Se envía uno gratis para hacerlos conocer pronto. Envíenos hoy su dirección y marca de su carro. Escríbanos en inglés.

ANTONIO HEVIA Y PABLO RAMIREZ EN LA CRISTAL, HOY

Una simpática fiesta la que ofrece esta noche en Infanta, Osvaldo J. Oliva

Al fin esta noche si el tiempo lo permite, se efectuará la grandiosa pelea entre los dos más destacados peleadores del peso mediano. Pablo Ramírez, el prometedor púgil de la división mediana, que habilmente dirigido se mantiene invicto en su carrera pugilística, tratará de vencer el escollo más duro que se le ha presentado en la persona de Antonio Hevia el veterano púgil ídolo de la colonia italiana residente en Cuba.

Este match, ha sido suspendido en dos ocasiones a consecuencia de la lluvia pero, esta noche con toda seguridad, veremos cuál de los dos es el que con más derecho optará por la faja de su categoría.

También figura en este programa Kid Espinosita, el campeón invicto del Club Magnetic, frente a su terrible enemigo Jesús García «Machito», ídolo del barrio del Pilar.

UNA BATALLA REAL

Como fin de la noche pugilística, se presentará a la afición una batalla real entre 8 fornidos mocetones con los ojos cubiertos, será una batalla en la que imperará la risa.

Como indicio de la velada, Carlos Setien el agresivo «Chino del Mercado», ídolo de los mesilleros del Mercado Unico, frente a Jesús Barriere, el valeroso gallito de los empleados de la Nueva Fábrica de Hielo...

Los precios, no obstante la calidad del programa, son irrisorios, las gradas para mayores 20 centavos; los menores 10 centavos; la preferencia 30 centavos; el ring 50 centavos. Las damas acompañadas de un caballero, gratis.

VEASE EL PROGRAMA

Carlos Setien vs. Jesús Barriere.
Kid Espinosita vs. Jesús García, «Machito».
Pablo Ramírez vs. Antonio Hevia.
Una batalla real entre 8 atletas con los ojos cubiertos con una venda.

FERNANDO GAY DIO DE COMER EN SUS MANOS A LOS SLUGGERS DE G. CALVO

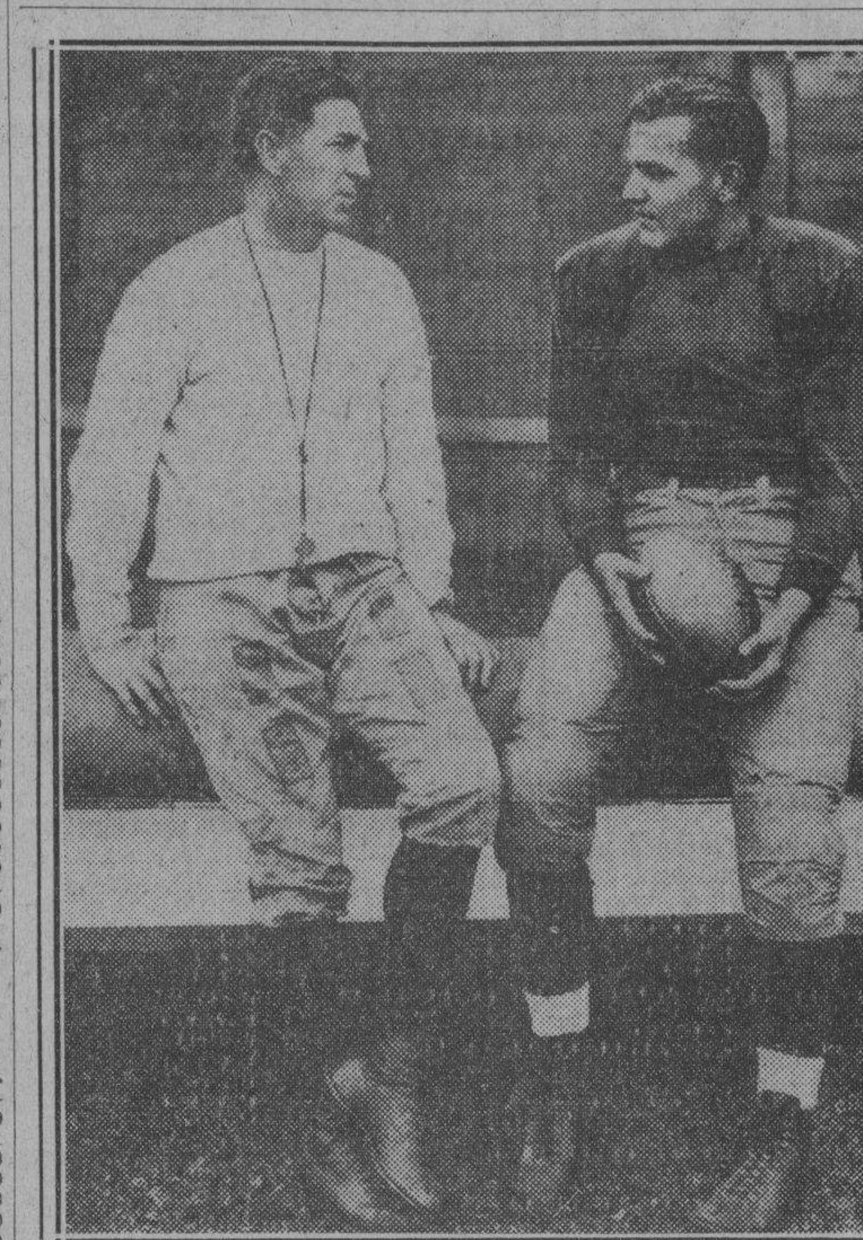

Al aproximarse el mes de octubre con su serie mundial, el gridiron comienza a abrirse campo en el mundo deportivo, y aquí vemos al coach de Harvard, Eddie Casey, comentando con el capitán de su eleven, las probabilidades de los Rojos para la próxima temporada. Harvard posee un magnífico conjunto este año y espera triunfar.

Además, fué quien hizo la carrera decisiva en el décimo inning, iniciando el acto con hit y después de pasar a segunda por un hit al cuadro, se robó la tercera base

HAVANA ELECTRIC DERROTO AL CULTURAL: 5 POR 4

(Por Alfonso RENAN PEDREDOZ)

GAY, apellido de abolengo viboreño, fué la figura más sobresaliente en los juegos celebrados en la tarde de ayer en el Stadium Cerveza Tropical, donde tienen levantada su tienda de campaña los de la Liga Social, el circuito donde tanto y tan bueno se ha hecho por el deporte amateur.

Fernando Gay venció en un sensacional y emocionante duelo a Febles y Paituví, dos de los buenos lanzadores de la formidable novena de la Asociación Cubana, que nadie se explica qué es lo que le pasa. La hazaña de Gay pueden sacarla en consecuencia nuestros lectores con el siguiente detalle. Al salir ambos teams al terreno, «los catedráticos» dieron tres carreras, a los que quisieron apostar al Víbora. No contaban con la buena actuación del serpentinero en quien confió Bárcena, ¡y claro!, sufrieron el gran descalabro, pues el juego, que duró diez innings, lo ganaron los del Víbora Tennis Club con anotación de dos por una. ¡Una hecatombe!

Por un error de Guerra, Arias hizo la carrera de la quiniela en el primer inning; pero en el tercero, empataron los de la Asociación al cometer Clavel un fumble con un batazo de Belito Alvarez.

Empatado el juego llegamos hasta el décimo, último inning, porque no había tiempo para más, y ahí fué donde ganaron los chicos de Bárcena. El inning lo abrió Gay, quien inició el acto con hit, luego fué a segunda por infield-hit de Arias, que trató de sacrificarse, convirtiéndose el batazo en **safety**. Después Gay se roba la tercera y a continuación Arias la segunda. La Asociación, visiblemente, había perdido todo el almidón. Entonces le tocó en turno batear a Ramírez, y después de estar un buen rato en home bateando de foul, dió un batazo largo, de fly al left, que se convirtió en hit, porque Padilla, muy habilidosamente estaba jugando cerca para evitar la carrera decisiva en el pisa y corre.

Fué un juego espectacular, y en el que, como habrá advertido el lector, todo lo hizo el pitcher Gay, quien además «navegó» siempre con mucha suerte.

Ya en el noveno inning el Víbora había amenazado muy seriamente. Con dos outs, Fernández consiguió un boleto de libre tránsito y a continuación Morera disparó un hit al left, pero con hombres en primera y segunda, y estando al bate Gay, Fernández cometió la marfilada de robarse la tercera siendo sorprendido por Paituví, quien tiró mansamente a Belito Alvarez y éste puso out al alocado player.

Febles se retiró en el sexto inning, cuando le tocaba batear, haciéndolo en su lugar Paituví que fué quien terminó el juego y quien cargó con la derrota.

———

El primer match de Cultural y Havana Electric, fué ganado por este último club. Pero éste fué un desafío bastante malo. Ambos teams jugaron base ball muy pobre. El Cultural lo hizo peor que los eléctricos, y por eso perdió.

Tomás de la Cruz, aunque ganó, puede asegurarse que pitcheó uno de los juegos más malos de todos los que ha pitcheado este año en el circuito de la Liga Social. Le batearon ocho hits, pero en el séptimo y octavo le ligaron dos en cada uno, y además hubo un dead ball en el séptimo y una base por bolas en el octavo, y los del Cultural sacaron muy poca ventaja de todas las que les brindó el team contrario.

Hay que decir también, en honor de Tomás de la Cruz, que las dos primeras carreras que hicieron los del Cultural en el tercer inning, fueron hechas sin batear de hit, ambas por un laboratorio del torpedero Rodríguez.

A continuación van los scores: Primer juego.

CULTURAL

	V	C	H	O	A	E.
R. Barsagui, ss.	3	0	1	2	3	1
J. M. Gómez, c.	3	0	1	2	2	1
R. Delgado, cf.	4	1	1	0	0	0
R. Mirabal, 2a.	3	1	0	1	2	0
M. Michelena, 3a.	4	0	1	1	1	0
G. García, lf.	2	0	0	5	0	0
Carmona, rf.	4	1	2	3	0	0
J. A. Parada, 1a.	4	1	2	7	1	0
J. Beltrán, p.	4	0	0	0	1	0
Totales	31	4	8	21	10	2

HAVANA ELECTRIC

	V	C	H	O	A	E.
A. González, cf.	4	0	2	0	0	0
J. Bercedo, 2a.	2	1	1	5	4	0
F. Rodríguez, c.	3	0	0	4	2	0
G. Caldivia, lf.	4	1	1	0	0	0
A. Rodríguez, ss.	3	2	3	4	4	0
R. Alonso, 3a.	3	0	0	1	0	0
F. Soler, rf.	3	1	2	2	0	0
S. Montaves, 1a.	3	0	1	8	0	1
T. de la Cruz, p.	3	0	0	0	1	0
Totales	28	5	10	24	11	1

Anotación por entradas:

Club Cultural	002 000 11—4
Hav. Electric	030 110 0x—5

Sumario:

Carreras empujadas: A. Rodríguez 2; Soler 2; Montaves; Delgado; Parada. Two base hits: Valdivia; Carmona; A. Rodríguez 2; Bercedo; Parada. Sacrifice hits: Bercedo. Bases robadas: G. García; Soler; A. González; Bersagui; Bercedo; Delgado. Doble plays: Michelena a Parada a Michelena de Bercedo a Montaves. Quedados en bases: Cultural 8; Havana Electric 5. Struck outs: Beltrán 0; De la Cruz 4. Bases por bolas: Beltrán 2; De la Cruz 4. Dead balls: De la Cruz a Bersagui. Tiempo: 1 hora 53 mts. Umpires: Atán (home); Magriñat González (bases). Anotador: R. G. Menocal.

ASOCIACION CUBANA

	V	C	H	O	A	E.
J. López, rf.	5	0	1	2	0	0
C. Batán, cf.	4	0	2	1	0	0
A. Alvarez, 3a.	5	0	2	0	2	0
F. Guerra, c.	5	0	0	7	1	1
C. Padilla, lf.	4	0	0	2	0	0
M. Suárez, 1a.	4	0	1	8	0	0
A. Falla, 2a.	2	0	1	4	3	0
A. Isla, ss.	4	0	0	3	2	0
J. Febles, p.	2	1	1	0	0	0
A. Paituví, p.	2	0	1	0	1	0
Totales	37	1	9	27	9	1

VIBORA TENNIS

	V	C	H	O	A	E.
J. Arias, cf.	5	1	3	6	0	0
J. Ramírez, 2a.	5	0	1	6	4	0
F. Clavel, ss.	4	0	1	4	1	0
M. Costales, 1a.	3	0	0	7	0	0
R. Vega, 3a.	3	0	0	2	1	1
L. Cabrer, c.	4	0	1	2	3	0
P. Fernández, lf.	2	0	0	0	0	0
M. Morera, rf.	2	0	1	3	0	0
F. Gay, p.	4	1	1	0	3	0
Totales	32	2	8	30	12	1

Anotación por enradas:

Ass. Cubana	001 000 000 0—1
Vib. Tennis	100 000 000 0—2

Carreras empujadas: Ramírez 2; Alvarez. Bases robadas: Arias 2; Clavel; Gay. Doble plays: Isla a Falla a Suárez. Quedados en bases: Asociación Cubana 10; Víbora Tennis 9. Struck outs: Gay 2; Febles 4; Paituví 1. Bases por bolas: Gay 4; Febles 5; Paituví 1. Hits a los pitchers: A Febles 4 hits en 6 innings y 20 v. al b.; la decisiva sin outs. Pitcher derrotado: Paituví. Tiempo: 1 hora 49 mts. Umpires: Atán (home); Magriñat González (bases). Anotador: R. G. Menocal.

El sargento Ruiz Señán volvió a coger el primer lugar en la justa de fusil militar

CALIFICARON COMO EXPERTOS 3 TIRADORES

En la mañana de ayer se verificaron las segundas pruebas preliminatorias de Tiro con Fusil Militar y en ellas volvió a triunfar el Sargento Ruiz Señán, que ha demostrado bajo el más exigente concurso, que indiscutiblemente tiene derecho a formar parte del team de Fusil que habrá de representarnos en El Salvador.

El Cabo Machín logró sobrepasar al Sargento Herrera y ambos están concursando formidablemente, y Del Toro mejoró notablemente aunque todavía sin llegar a las marcas de sus compañeros.

Los demás concursantes tuvieron sus más y sus menos, pero en líneas generales ha habido una gran mejoría en todos los tiradores, especialmente en Rodríguez Feo, joven estudiante de 17 años, que ya va cogiendo el paso, el cual logrará en las terceras pruebas del mes de Octubre. Echenique también se portó como un tigre, ganándole varias convidadas a los que cayeron debajo de él.

Véanse los scores a continuación:

DISTANCIA (50 POSIBLE)

Concursantes:	200 yds.	300 yds	500 yds.	600 yds.	Total.	Calif.
R. Ruz Señán	47	43	47	47	184	Exp.
J. C. Machín	47	44	43	46	180	Exp.
A. Herrera	44	44	47	44	179	Exp.
A. Echenique	41	41	45	42	169	Cert.
C. Del Toro	44	39	45	41	169	Cert.
M. Bermúdez	43	39	45	42	169	Cert.
R. Tejera	36	41	45	45	167	Cert.
H. Hernández	40	39	44	43	166	Cert.
C. Pérez Alfonso	41	32	45	46	164	Cert.
R. Rodríguez Feo	36	41	38	48	163	Cert.
S. Fajardo Cordero	40	39	41	37	167	Dist.

EN LAS GRANDES LIGAS

RESULTADO DE LOS JUEGOS DE AYER

LIGA NACIONAL	LIGA AMERICANA
Boston, 3; New York, 2.	Cleveland, 9; Chicago, 8.
Pittsburgh, 2; Chicago, 1.	Detroit, 8; San Luis, 3.
Pittsburgh, 11; Chicago, 7.	Detroit, 15; San Luis, 1.
Filadelfia-Brooklyn: lluvia.	Washington-Filadelfia: lluvia.
San Luis-Cincinnati: lluvia.	Boston-New York: lluvia.

ESTADO DE LOS CLUBS

LIGA NACIONAL

	G.	P.	Ave.
New York	92	55	626
San Luis	88	56	611
Chicago	81	63	563
Boston	72	71	503
Pittsburgh	72	71	503
Brooklyn	65	79	451
Filadelfia	53	86	381

LIGA AMERICANA

	G.	P.	Ave.
Detroit	96	51	653
New York	89	57	610
Cleveland	80	67	544
Boston	72	73	497
Filadelfia	65	78	455
San Luis	65	81	445
Washington	63	81	438
Chicago	51	93	354

JUEGOS SEÑALADOS PARA HOY

LIGA NACIONAL	LIGA AMERICANA
New York en Boston.	Detroit en San Luis.
San Luis en Cincinnati.	Boston en New York.
Chicago en Pittsburgh.	Cleveland en Chicago.
Filadelfia en Brooklyn (2).	Washington en Filadelfia.

JUEGOS SEÑALADOS PARA MAÑANA, LUNES

LIGA NACIONAL	LIGA AMERICANA
Fecha libre.—En este circuito no hay ningún juego señalado para mañana lunes.	Detroit en San Luis.
	Boston en New York.
	Washington en Filadelfia.

PROGRAMAS PARA LAS CARRERAS DE HOY

PRIMERA CARRERA
(5½ furlongs)
Para ejemplares de 3 años o más (Reclamable: $135.00)

Southern Cloud	105
Air Wise	105
Chiefs Warrior	105
Murring Pines	113
Miss Delight	110
Sun Buyer	105
Abduction	110

SEGUNDA CARRERA
(6 furlongs)
Para ejemplares de 4 años o más (Reclamable: $135.00)

Swinwood	112
Red Likker	107
Kenny	109
Damocles	110
Fair Atina	104
My Madam	104
Ulverston	112

TERCERA CARRERA
(6 furlongs)
Para ejemplares de 3 años o más (Reclamable: $135.00)

Hamhoks	110
Cedar Crest	107
Surely	109
Magnitude	109
Weatherproof	110
Keewatin	112
Carideo	107

CUARTA CARRERA
(6 furlongs)
Para ejemplares de 4 años o más (Reclamable: $135.00)

Heighe Bob	108
Chummy	110
Bromn Supinet	107
Yumurí	109
Bess Cloi	107
Grey Gull	107
Fair Brand	110
Pantagruel	110

QUINTA CARERA
(6 furlongs)
Para ejemplares de 3 años o más (Reclamable: $135.00)

Thunder Speed	111
Peter Braceup	111
Fannie Lou	107
Trimalta	104
Joust	113
Al Livingston	107

SEXTA CARRERA
(6 furlongs)
Para ejemplares de 4 años o más (Reclamable: $135.00)

Matins Minister	112
Indiazen	113
Excepcion	108
Big Trail	111
Roger	111
Decorous	108
Innisfail	108
Ruth Marie	117

SEPTIMA CARRERA
(Una milla y 1.16 avos)
Para ejemplares de 3 años o más (Reclamable: $135.00)

Dolice	107
Tea Topics	104
Regusted	99
Rough Rider	101
Nelson	113
Workless	117

PYROIL
LUBRICATING PROCESS

Simplemente añadido a la gasolina y al aceite.

Un automóvil tratado con PYROIL recorrió 1200 Klms. sin aceite en el carter.

UN NUEVO DESCUBRIMIENTO CIENTIFICO, — la sensación del mundo automotriz la constituye este maravilloso y concentrado super-lubricante, cuya fabricación se efectúa bajo un proceso científicio especialmente patentado.

PYROIL elimina la fricción entre la superficie de las chumaceras, pistones, cilindros, válvulas, etc., en toda clase de motores de combustión interna.

De venta en:

Auto Universal de Cuba, Belascoaín 171
Pla, Martínez y Cía., Galiano 49.
A H. Stauber, Marina 1.
Eloy Diez, O'Reilly No. 8.
Garage Cuba, Cuba. 59.
Garage Sevilla, Blanco y Virtudes.
R. K. Gordon, Infanta 136.

PYROIL protege el motor contra desgaste y elimina carbón duro.

DERROTO EL REGLA AL VEDADO TENNIS CON SCORE DE 12x1

Con Gilberto Torres en la lomita, los reglanos aseguraron el triunfo frente a los azules

Bateando 16 hits a dos uitchers azules, los muchachos del club Regla capturaron ayer la decisión del encuentro que efectuaron en los terrenos vedadistas, con un score de 12 por 1. Y con este triunfo, si el Fortuna pierde ho ycon el Hershey, habrá asegurado el segundo lugar de la Liga Nacional de Amateurs.

Para ir sobre pista firme, el manager Lopito envió a la lomita a Gilberto Torres, y el gran hurler derecho, trabajando cautelosamente con ayuda de Reguera, logró dejar a los Marqueses en tres hits, dos de los cuales fueron de Carlitos Fleites. La única carrera se la anotaron en el cuarto inning, por doble de Fleites con Morales en las bases.

El Regla, por su parte, atacó desde temprano y en tres entradas aseguró el éxito final.

El score:

VEDADO

	V.	C.	H.	O.	A.	E.
G. García, 3b.	3	0	0	3	4	3
R. Morales, p., 2b.	4	1	0	7	1	0
C. M. Fleites, ss.	4	0	2	1	5	3
A. Molino, 2b., lf.	3	0	0	2	0	0
L. Goicoechea, rf.	4	0	1	1	0	0
C. Ullivarri, 1b.	3	0	0	6	1	0
E. Usategui, c.	4	0	0	2	3	0
A. Cuervo, lf.	1	0	0	0	0	0
A. Marrero, cf.	3	0	0	2	1	0
J. Portela, p.	1	0	0	0	1	0
Totales	30	1	3	24	16	6

REGLA

	V.	C.	H.	O.	A.	E.
E. López, 2b.	5	0	1	0	5	0
A. D-Angelo, rf.	5	0	1	1	0	0
A. Arteaga, lf.	5	1	3	0	0	0
G. Torres, p.	5	1	1	2	3	0
A. López, cf.	4	1	2	0	0	0
A. Castillo, ss.	5	2	3	2	1	0
J. A. Reguera, c.	4	3	2	10	2	0
V. Arteaga, 1b.	2	3	1	12	0	1
V. García, 3b.	4	1	2	0	3	2
Totales	39	12	16	27	14	3

ANOTACION POR ENTRADAS

Vedado	000 100 000— 1
Regla	232 200 03x—12

SUMARIO

Carreras empujadas: A. López 1, E. López 2, A. Arteaga 2, C. M. Fleites 1, V .Arteaga 1, V. García 3. Two bases hits: C. M. Fleites, V. García 1. Bases robadas: C. M. Fleites 1. Double plays: J. A. Reguera a V. Arteaga. Quedados en bases: Vedado 6, Regla 6. Struck outs: R. Morales 1, G. Torres 10, J. Portela 0. Bases por bolas: R. Morales 3, G. Torres 3, J. Portela 4. Dead balls: G. Torres a A. Molino. Hits a los pitchers: a R. Morales, 7 en 2 innings, (sin outs en el tercero) y 14 veces al bate. Pitcher ganador: G. Torres. Pitcher derrotado: R. Morales. Tiempo: 1 hora y 49 minutos. Umpires: F. Campos, (home); A. López, (bases). Anotador: Eugenio de Torres.

SELECCIONES HIPICAS

por JOHNNY

PRIMERA CARRERA: Southern Cloud; Abduction; Miss Delight.

SEGUNDA CARRERA: Keny Boy; Fani Atina; Swinnwood.

TERCERA CARRERA: Surely; Kewatin; Magnitude.

CUARTA CARRERA: Pantagruel; Bess Cloid; Yumurí.

QUINTA CARRERA: Al Livistom; Jane Lou; Thinder Speed.

SEXTA CARRERA: Rulli Marie; Insifail; Roger.

SEPTIMA CARRERA: Worklees; Regusted; Dolice.

LA MEJOR APUESTA: Al Levistom.

TERMINA HOY LA TEMPORADA DE LA LIGA NACIONAL AM.

El Hershey jugará en el turno inicial con el club Fortuna. Después Yara vs. Cubaneleco

Termina esta tarde su schedule de 1934, la Liga Nacional de Amateurs veterano circuito de baseball, que nos ha brindado este año una de las más hermosas temporadas de su historia.

Después de registrar una serie de peripecias muy interesantes, tras la cuales fué proclamado campeón el equipo del Central Hershey, que posee una envidiable maquinita de producir carreras y de contener a sus rivales muy bien apoyado en su fielding hermético, la Liga Nacional ha seguido su schedule con interés, brindando a los fanáticos muy aceptables programas.

CIERRE DE LA SEASON

Por eso esta tarde, al ofrecerse a los leales de la Liga el último de la temporada, creemos que ha de jugarse muy buen baseball, a fin de dejar a todos con muy grata impresión de lo que ha sido la campaña.

A fin de que los muchachos tengan motivo suficiente para acudir al parque de los Marqueses, la Liga aanuncia para el primer turno de la tarde la última visita que en el año nos hace el equipo de Hershey, campeón de 1934. El team de Viego jugará con los Blanqui-negros del Fortuna, que poseen tres pitchers efectivos capaces de brindar interesante batalla en todos los momentos, y dependerá del zurdo Bibi González, que está finalizando a todo vapor.

A segunda hora, para completar debidamente la tarde baseboera, los altos oficiales de la Liga anuncian el game de Cubaneleco y Yara, que debe resultar reñido e interesante, si nos fijamos en el equilibrio de fuerzas que existe entre las dos novenas. Panchón Hernández será, probablemente, el hurler de los patriotaas, en tanto que Domínguez se encarga de todos los lanzamientos de los eléctricos.

LA SELECCION DE LA LIGA

El interés máximo de todos los fanáticos cubre ahora la selección que deben hacer los solones del circuito a fin de que compita en la eliminatoria Olímpica como representante de la Liga Nacional. Muchos son los nombres que se barajan, y muchos son los muchachos que parecen tener una bonita aspiración, pero cuando los competentes seleccionadores se ruenan y efectuen su importante cambio de impresiones parece que el team estelar resultará combinado entre estos jugadores:

CATCHERS: Fleites, López y Reguera.

PITCHERS: Fortes, Torres, Panchón Hernández, Picazo, Zabala, Mario Lecubet, J. Domínguez.

INFIELDERS: Gilberto Torres, Nieto, Santa Cruz, Izquierdo, Salvador Hernández, González, Quilla Valdés y Ricardo Morales.

OUTFIELDERS: J. L. García; Román; Santa Cruz; Emilio García; Molinos; Menció y Arteaga.

MANAGER: Será Viego, del club Hershey.

ENTRENADOR: Es probable que designen a Bartolo Portuondo o Ramiro González.

TOPICOS FUTBOLISTICOS

Por Peter

—Cultural contra Athletic.
—Buen programa el de hoy.
—La verbena del día 29.

Un atractivo programa balompédico el que se le ofrece esta tarde a los aficionados en el Stadium Cerveza Tropical, que es dond toca celebrar la jornada balompédica de esta semana, en opción al Torneo de Campeones.

El programa es el siguiente:
Athletic y Cultural.
Iberia y Centro Gallego.
Fortuna y Juventud Asturiana.

El match de los equipos de la Serie B, el aperitivo, constituye uno de los atractivos más grandes de la tarde, pues para nadie es un secreto que éstos son los dos conjuntos de más valía, y los que están discutiéndose el lugar de honor, para ganar la «Copa Pepe Gutiérrez», el Administrador del Campo Cerveza Polar.

Sobre este partido tenemos que decir algo. Y a ello vamos.

Días pasados Manolín Fernández Campa, en «El País» de la tarde, publicó que el Cultural recusaba al árbitro Avelino Fernández, porque los dirigentes de esa sociedad entendían que dicho arbitro era socio del Athletic. Posteriormente se nos envia una carta, que viene escrita en papel de dicha sociedad, pero está firmada por «Un Athletico», y en la que se dice que Avelino no es socio de la institución, y que está por primera vez que la visite. También desmienten que sea empleado el señor Avelino Fernández del señor Mier, (Presidente del Athletic), quien dice nunca vió al tal Avelino.

Si es verdad todo eso cuanto dice «Un Athletico», no vemos el por qué no lo haga constar la sociedad. Las cosas deben hacerse bien hechas, o no hacerse, porque eso de salir ahora diciendo como nos dicen en la carta, que creen que el señor Avelino Fernández donde trabaja es en la librería «Cervantes», nos parece chisme de solar, y a los cuales nosotros nunca hemos dado cabida en nuestras páginas. Hay que adecentar el deporte.

* * *

Con relación al match de Iberia y Centro Gallego, tenemos que decir que los galaicos, después de la práctica tan formidable que hicieron el pasado domingo contra los «novillos» de la Juventud, se han puesto peligrosos. Además, el Iberia, sin Berges y sin Neno, habrá bajado un poco en eficiencia, y aun cuando el Deportivo dejó ir a Borrazás, lo cierto es que los dirigentes de esa sociedad ya no contaban con él, por su indisciplina.

De todas maneras, ha de ser un match muy reñido.

Fortuna y Juventud Asturiana jugarán en el turno final. Descansan hoy los **carameleros** del Olimpia. Los Blanqui-negros, que sólo tienen un triunfo en el actual torneo, tienen hoy un bonito chance de ganar dos puntos, pero q. no se descuiden por que esas guerrillas balompédicas, como la que ahora tienen los asturianos, cuando dicen a jugar fútbol... «¡se comen la pelota!»

* * *

Se inaugurará esta tarde en el «Luna Park», en Llinás y Subirana, el Concurso de balompié organizado por la Federación Comercial de Foot Ball.

Y como es costumbre en ese parque de diversiones, se ha combinado la parte deportiva con la social, anunciándose también un baile, que será amenizado por los conjuntos de Antonio María Romeu, Neno González con su cantante Paulina Alvarez, y la Sonora Matancera.

Como es primer día, es decir, la tarde inaugural, habrá un vistoso desfile, en el que tomarán parte todos los conjuntos que forman la nueva Federación.

Hoy se efectuarán tres juegos, en el mismo orlen que vamos a decir:

La Borla y Deportivo Vizcaya.
Ensanche de la Habana y Santander.
Luna Park y Galicia.

A juzgar por el entusiasmo reinante entre los simpatizadores de los equipos de la Federación Comercial, auguramos un éxito.

* * *

Ya se ha conseguido un permiso especial para que los trenes de Zanja establezcan un servicio especial, el próximo sábado día 29, que es el día designado para la verbena futbolística que organizan los repórters de los diarios habaneros.

La fiesta del sábado 29, además de los grandes atractivos que tiene, será algo así como el acontecimiento musical del año, ya que en una misma noche rivalizarán en ofrecer la mejor música bailable los mejores conjuntos que a Romeu tienen por capitán.

PRIMERA CATEGORIA

SERIE «A»

	J.	G.	E.	P.	Gf	Gc	Pt.
Iberia	6	5	0	1	13	1	10
Olimpia	7	4	2	1	8	5	10
Juventud	7	3	0	4	10	14	6
C. Gallego	6	2	2	2	15	10	6
Fortuna	6	0	0	6	3	19	0
Totales	32	14	4	14	49	49	32

SERIE «B»

	J.	G.	E.	P.	Gf	Gc	Pt.
Athletic	3	2	1	0	5	0	5
Cultural	3	2	0	1	5	2	4
P. Grandes	3	1	0	2	1	7	2
Nacional	3	0	1	2	0	2	1
Totales	12	5	2	5	11	11	12

M.E.C.D. 2016

GRAN STADIUM CERVEZA TROPICAL

FUTBOL HOY A LA 1 Y MEDIA

CULTURAL vs. ATLETIC — **IBERIA vs. C. GALLEGO** — **J. ASTURIANA vs. FORTUNA**

FANATICO: TOMA CERVEZA TROPICAL

SPORTS — DIARIO DE LA MARINA — SPORTS

AÑO CII — LA HABANA, DOMINGO, 23 DE SEPTIEMBRE DE 1934 — PAGINA QUINCE

Comparando los rivales de la Serie Mundial

Joe Jo-Jo Moore vs. Leon Goose Goslin

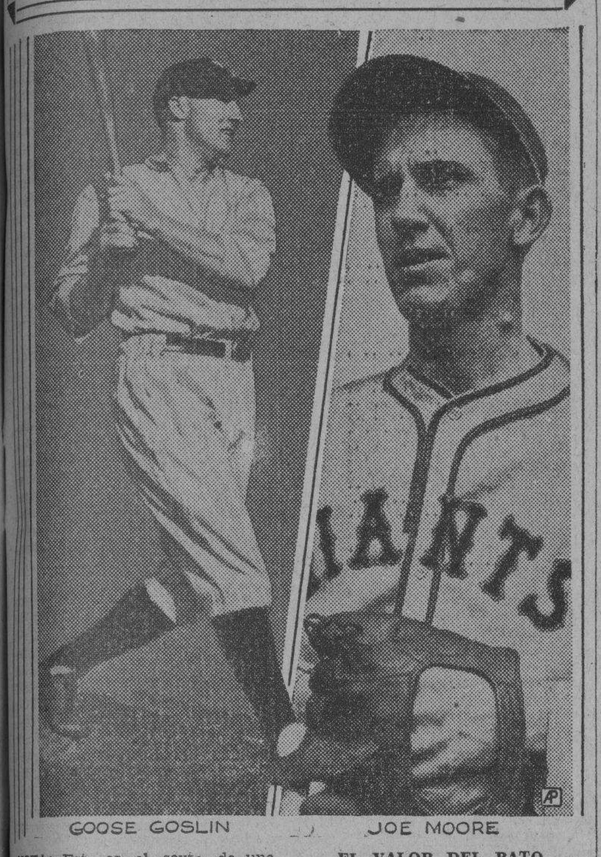

GOOSE GOSLIN — JOE MOORE

NOTA: Este es el sexto de una serie de artículos que iremos publicando, analizando los rivales por posición de la próxima serie mundial, que se iniciará el día 3 de Octubre en los terrenos de Navin Field, en Detroit).

RECORD DE LOS LEFT FIELDERS

Moore . .	118	490	91	168	53	.343
Goslin . .	128	534	97	164	87	.309

Por JAMES B. RESTON

(Cronista de la Prensa Asociada)

NEW YORK, septiembre 22. (AP). El el trio de outfielders que presentarán los Gigantes en la próxima serie mundial tiene dos candidatos formidables para el premio que concede la Liga Nacional al jugador más util del circuito. Uno de ellos es Melvin Ott, que cubre el right field de la novena. El otro Jo-jo Moore, que desempeña el left field. Joe Moore no ha sido reconocido nunca como uno de los mejores jugadores de la Liga Nacional, sin embargo, a todos los peritos les consta que el muchacho es el mejor left fielder de la Liga, y muchos se disponen a darle su voto para esa posición cuando se trate de confeccionar el mejor team de 1934.

Moore fildea como pocos, y es el mejor jugador que han tenido los Giants, desde la época de Ross Young, para fildear los batazos de sencillo en la confusa cerca del left field. En otros tiempos, nadie sería capaz de comparar a Moore con el Pato Goslin, la estrella de los Tigres, pero las demostraciones del muchacho han sido tan convincentes en 1934, que todos le consideran en el mismo equilibrio.

EL VALOR DEL PATO

Los numeritos no dicen el verdadero valor del Pato Goslin. Cierto que está muchos puntos por debajo de Moore en los promedios de hitting, pero, la realidad es que, a más de sostenerse todo el año sobre los trescientos, ha sido un consejero ideal para White y Walker, los dos novatos del Detroit.

Nadie es capaz de suponer la ayuda que le ha prestado este año Goslin al manager Cochrane. Prácticamente ha sido uno de los grandes sostenes de la novena, en tanto que Moore, aunque ha bateado y ha fildeado, no ha prestado ayuda tan eficaz en el New York. Empieza porque no tiene la experiencia del Pato en el outfielding.

SERA MEJOR GOSLIN

Durante los juegos de la serie todo el mundo debe esperar mejores demostraciones del Pato. El viejo outfielder es lo que se llama un «jugador de dinero», que ofrece sus mejores demostraciones cuando hay dinero por el medio. Moore puede triunfar o no en la serie, pero Goslin ya tiene buena experiencia, y los records demuestran que siempre se ha portado bien en el clasico.

Moore, bateando alrededor de .340 puede resultar uno de los héroes de la serie, pero no puede discutirse que el Pato luce superior cuando ambos son analizados friamente, teniendo en cuenta la ayuda que pueden prestar.

Moore es mas joven y tiene mas velocidad y es el leadd off man ideal de una novena de pelota. Goslin sabe conectar sus batazos cuando encuentra hombres en las bases, y tiene la rara habilidad de saber producir jonrones en el clásico.

LIGA NACIONAL

		C.	H.	E
New York . .	001 000 010 00	2	11	0
Boston . .	000 100 100 01	3	9	0

BATERIAS: Schumacher, Mancuso y anning; Rhem y Hogan.

Primer juego:

		C.	H.	E.
Chicago . . .	000 001 000	1	5	1
Pittsburgh . .	000 002 00x	2	5	0

BATERIAS: Lee y Hartnett; Bukofer y Padden.

Segundo juego:

		C.	H.	E.
Chicago . . .	101 020 003	7	16	1
Pittsburgh . .	010 007 30x	11	12	0

BATERIAS: Tenneng, Bush, Weidemeyer, Root, Joines y O-Farrell; Harris, French, Smith, Hoyt y Grace.

Filadelfia y Brooklyn: (lluvia).

San Luis y Cincinnati: (lluvia).

LIGA AMERICANA

		C.	H.	E.
Cleveland . . .	320 000 040	9	12	3
Chicago . . .	010 101 410	8	12	1

BATERIAS: Hildebrand, Hudlin, Brown y Brenzel; Klaemer, Gallivan, Heveng y Shea.

Primer juego:

		C.	H.	E
Detroit . . .	150 000 020	8	10	1
San Luis . . .	000 003 000	3	7	2

BATERIAS: Bridges y Cochrane, Hadley, Andrews, Walkup y Hemsley.

Segundo juego:

		C.	H.	E.
Detroit	100 102 11	15	18	0
San Luis	001 000 0	1	5	3

(Suspendido en el séptimo por oscuridad).

BATERIAS: Fischer y Hayworth; Coffman y Hemsley.

Washington y Fila: (lluvia).

Boston y New York: (lluvia).

PARA MAYOR COMODIDAD

Compre Las Ligas

PARIS

No hay contacto de metal con la piel.

¡El Máximo de Confort!

La única liga confeccionada con material de extrema elasticidad y duración, tejido especialmente por la casa Stein y Cia. Abraza seis piernas facilmente y se ajusta comodamente a una sola. Una liga que ofrece la mejor inversión por su confort, elegancia y durabilidad. Las Ligas Paris se fabrican ahora en gran variedad de colores y modelos y aprecios módicos.

A. STEIN & CO., Chicago, U.S.A.

VENCIO EL ATLETICO AL DEPORTIVO CARDENAS

CON MAYOR EMPUJE, ORIENTE DERROTO AL TEAM DE CAMAGUEY

La ventaja tomada en el half inicial fué decisiva para los bravos muchachos de Oriente

(Por DOMINO)

En el primer juego de la eliminatoria de basket, el team de Oriente se apuntó un impresionante triunfo sobre la selección camagüeyana, 37 por 28, superando a los muchachos de Enrique Brú, después de demostrar mayor empuje en sus acometidas.

Oriente tuvo una arrancada feliz y después se apoyó sobre ella para ganar el game. Los muchachos aprovecharon muy bien los huecos que presentaron los camagüeyanos a la defensiva en los primeros instantes, y lograron anotar una serie de goals que les sirvieron de mucho para ganar s uprimer encuentro.

Fatjo estuvo altamente feliz en sus tiradas, logrando encestar muy buenos goals en los dos halves, y Hartman selló la victoria en los últimos instantes, anotando varias canastas importantísimas, y bien trabajadas, cuando Camagüey pareció reaccionar, poniéndose altamente amenazador.

Los dos teams jugaron con bastante rapidez y se defendieron mucho, pero no parecen contar con clase suficiente para dar batalla al Deportivo de Cárdenas y al Atlético. Oriente estuvo feliz ayer en sus tiradas, pero Camagüey, parece conocer más combinaciones.

Camagüey ha de mejorar bastante en próximas salidas, y Oriente, apoyado por esta buena arrancada que ha tenido, puede ofrecer más impresionantes exhibiciones en el futuro. Fatjo, Lupiañez y Hartman parecen los mejores del team Oriental. De Camagüey se destacó mucho Ch. Rivero, que tiró, pasó y dribleó admirablemente.

Según el programa combinado por el Comité Olímpico, el team Oriental jugará esta noche en el primer turno con el five del Atlético de Cuba, y Camagüey trabajará con el Deportivo de Cárdenas, después.

Los dos matches se ofrecerán en el floor del Atlético, que es uno de los mejores de Cuba: amplio, cómodo y de enorme capacidad. El público salió ayer altamente encantado.

El score del primer game:

CAMAGUEY

	Fig.	Fog.	Fc.
N. Rivero, F.	0	0	0
Ch. Rivero F.	4	4	1
M. López, C.	1	0	1
E. Cento, G.	1	0	1
M. Peña, G.	0	1	5
G. Tomeu, F.	2	2	2
C. Drake, G.	1	0	2
L. García, C.	1	1	4
Totales	10	8	14

ORIENTE

	Fig.	Fog.	Fc.
E. Fatjo, F.	6	2	3
F. Lupiañez, F.	1	0	2
E. Novellas, C.	1	2	3
G. Orozco, G.	1	1	1
F. Peña, G.	1	1	3
R. Hartman, G.	3	1	0
G. Halley, G.	1	2	1
Totales	14	9	13

Primer half:

Camagüey	9
Oriente	13

Segundo half:

Camagüey	19
Oriente	21

Totales:

Camagüey	28
Oriente	37

Refere: Raúl Canosa.
Anotador: Paco Muñoz.
Cronometrista: J. Valdés Orta.
Umpire: Raúl Argüelles.
Jugado en el floor del Atlético de Cuba.
Fecha: septiembre 22 de 1934.

FRONTON JAI-ALAI

—Hermoso programa hoy.
—Esta noche en el Frontón.
—Un estelar de Liga Grande.

RESULTADO OFICIAL DE LA FUNCION CELEBRADA ANOCHE

PRIMER PARTIDO

	Tantos.
Román y Adolfo, blancos . .	25
Ochoa Menor y Solá, azules	9

Ganador: BLANCOS.

PRIMERA QUINIELA

	Tantos.	Pagos.
1.—Ochoa	2	$ 5.73
2.—Creus	2	4.83
3.—Ferrer	2	6.12
4.—La Paz	2	7.06
5.—Paco	6	3.82
6.—Hugues	2	4.37

Ganador: PACO. $3.82.

SEGUNDO PARTIDO

	Tantos.
Ochoa y La Paz, blancos . .	24
Creus y Paco, azules . . .	30

Ganador: AZULES.

SEGUNDA QUINIELA

	Tantos.	Pagos.
1.—Aguiar	2	$ 8.28
2.—Lasa	3	4.14
3.—Esquivel	2	6.02
4.—Mir	2	2.13
5.—Morales	6	3.52

Ganador: MORALES. $5.52.

TERCER PARTIDO

	Tantos
Esquivel y Huguez, blancos . .	28
Morales y Lasa, azules . . .	30

Ganador: AZULES.

Nuestro "Napoleón" halló anoche su "Waterloo" al enfrentarse con el maravilloso Campeón Panameño

Menos el primer round, que fué tablas, todos los demás los ganó Baby Quintana, y en el cuarto episodio tuvo casi groggy a nuestro campeón. Favorecieron con unas tablas a Legón

Nuestro Campeón Gilberto Castillo, el que teníamos como el Napoleón de su peso, encontró anoche su Waterloo al enfrentarse contra Baby Quintana, el Campeón de Panamá. Fué pelea de un solo lado, pues a excepción del primer round, en el que sólo se tantearon los dos contendientes, en los demás se advirtió la supremacía en todos los órdenes del púgil extranjero. Lo único bueno que hizo Castillo fué sostenerse en pie todos los rounds, a pesar de la fábrica de guantes que le pusieron.

El Campeón panameño es un muchacho muy ligero; posee una movilidad extraordinaria; es una lapa, espectacular en sus rushes; su mejor mano para pegar es la izquierda y con la derecha pega también bastante y seguido y siempre a la quijada, hace gala de una gran escuela; se mete en la guardia de su contrario con una facilidad asombrosa, y jabea con elegancia. En fin, el muchacho tiene todas las condiciones excelentes de aquel pugilista que teníamos hace muchos años y que la afición conoce por el nombre de Soldado Díaz. Dijimos todas las condiciones del «mexicanito», y nos fuimos de picado, pues nos parece que lo único en que el panameño no iguala a aquel gran campeón que tuvimos, es en el punch. Quintana parece no tener dinamita en su izquierda, ni en su derecha y si la tiene, anoche no hizo gala de ello, pudiera decirse que tiene madera de Campeón Mudial. Pero si no la tiene, sus triunfos en New York, han de ser muy contados.

Quintana pesó 117 ¾ libras y Castillo 122.

Nuestro Campeón estuvo al borde del knock-out en el cuarto, que fué en el que puede decir que pegó más fuerte y seguido el invasor. Castillo parecía que tenía una mota de algodón en su derecha. ¿Quare Causa?

* * *

En el semi-final se enfrentaron Johnny Govantes, de 123½ libras contra Joe Legón, de 131, en un match a seis rounds, en los cuales Johnny sacó ventaja para ganar, pero la decisión que dieron los jueces y el referee fué la de tablas, veredicto con el que, creemos nosotros, se favoreció al chico de Camagüey.

La pelea de Alex Yanes, de 120 ¼ libras y Kid Sotolongo, de un cuarto de libra más de peso, a seis rounds, resultó un perfecto empate, pero el público, impresionado sin duda alguna por los movimientos del Kid, y Simpatizando, además, porque salió al cuadrilátero como paloma, formó una algarabía tremenda cuando conoció la decisión, que fué buena, la única que cabía dar.

Celedonio Vázquez, de 131 libras fué marcado dos veces en el rostro por el punch de Miguel A. Camejo, que pesó 129¼; además Cele sufrió un knock-down sin conteo en el segundo round, pero con todo eso, puteó lo suficiente para ganarle a Camejo, aunque, eso sí, por la mínima ventaja.

En el match de apertura, a cuatro rounds, Francisco Donatien, de 115 libras le ganó por puntos a Jesús Le Roy, de 113½ libras y púgil de una sola mano, la derecha, y empleándola muy mal, por cierto.

Los jueces fueron los señores Varona y Palmero. Fello actuó de referee en los preliminares, y Cuco Sánchez, en las dos últimas peleas.

Se hizo una buena casa, superior, sin duda, a la declaración de los promotores. Y esto es señal de que el boxeo vuelve a tomar auge. Ahora viene la pelea de Humberto Casal y Lope Tenorio, el próximo sábado; después la del vencedor contra Joe Coego, y más tarde vendrá Pincho Gutiérrez a tumbar los palos con Ara, Arilla y otros pugilistas españoles que tiene escriturados ya para traerlos a pelear a la Habana.

Asistió a la fiesta de puños, el señor Pelayo Cuervo, Secretario de Gobernación.

PETER.

Hunk Anderson, nuevo coach de la Universidad de North Carolina, dice que el eleven de la Universidad ha de ser un fuerte contendiente para la temporada que se inició ayer en distintos campos. Aquí le vemos con Hunk Junior, comentando las probabilidades de su eleven y las cosas del gridirón.

PROGRAMA OFICIAL PARA LA FUNCION QUE SE CELEBRARA HOY, DOMINGO 23 DE SEPTIEMBRE DE 1934

(A las 8.30 p. m.)

PRIMER PARTIDO, A 25 TANTOS: Paco Menor y Adolfo, blancos; contra Vales y Solá, azules. A sacar ,ambos, del cuadro 9 y medio, con ocho pelotas finas.

PRIMERA QUINIELA, A 6 TANTOS: Vales, Adolfo, Ochoa Menor, Román, Paco Menor y Amancio.

SEGUNDO PARTIDO, A 30 TANTOS: Millán y Paco, blancos; contra Ferrer y Salazar, azules. A sacar, ambos, del cuadro 9 y medio, con ocho pelotas finas.

PRIMERA QUINIELA, A 6 TANTOS: Creus, Millán, Salazar, Hugues, Ferrer y Paco.

SEGUNDO PARTIDO, A 30 TANTOS: Román y Escarza, blancos; contra Juanito e Iturriaga, azules. A sacar los primeros del cuadro 10 y los segundos del cuadro 9

SEÑALAN EL TEAM ESTELAR DE LAS GRANDES LIGAS

NEW YORK, septiembre 22. (AP.) —Los cronistas baseboleros que han seguido atentamente las demostraciones de los 16 clubs de las Mayores, han lanzado hoy su All-Stars team de 1934, incluyendo a los siguientes jugadores: Gehrig, primera base; Gehringer, segunda; Traynor, tercera; Jackson, short stop; Simmons, left field; Paul Waner, center field y Melvin Ott, right field. Cochrane ha sido colocado en el catching y Dizzy Dean, Vernon Gómez y el escolar Rowe, en el pitching.

JUGANDO MUCHO, EL TEAM DE RODRIGUEZ SUPERO AL DEPTIVO.

Cardoso, Casas, Bernardino y Torricella jugaron como verdaderos Tigres en la noche

(Por GALI)

Los campeones de Cuba en basket ball han comenzado con pie equivocado la eliminatoria olímpica del sport. Al enfrentarse ayer con los Tigres del Atlético de Cuba, representantes habaneros en la «fiesta del floor» que nos ha preparado el Comité Olímpico, los muchachos tuvieron que bajar la cabeza, cayendo ante el mejor juego desarrollado por la veloz maquinita de Rodríguez Knight, que superó en los dos halves para ganar finalmente el game con score de 26 por 21.

SOLO RAMIRO CARLES

La derrota del Deportivo quedará perfectamente explicada cuando se diga que el team se encontró con un conjunto muy bien preparado, que jugó mucho basket ball, y que no dejó mover con libertad a sus mejores hombres.

Sólo Ramiro Carlés pudo hacer algo digno de notarse, en los primeros instantes del choque, —cuando anotó 10 de los 21 puntos que hizo el team.— En todo el resto del game los ases de Enrique González fueron totalmente dominados por los Tigres del Atlético, y como consecuencia de ésto, el triunfo correspondió al team local, por diferencia de cinco puntos.

CARDOSO ES UN «AS»

Ayer noche el Deportivo volvió a tropezar con «su enemigo No. 1», (Pedro Cardoso), en una noche monumental y esto decidió su derrota. El joven atleta camagüeyano, a quien siempre hemos considerado uno de los forwards más consistentes que tenemos por aquí, volvió a representar un rôle dañino contra los cardenenses, y esta vez logró hacer efectivas sus jugadas.

Cuatro sensacionales goals —uno de ellos anotado en forma espectacular—, fué el resumen de la actividad de Cardoso, a quien sólo el coraje que posee hizo salir al floor. Nos consta, que ha estado bastante enfermo en los últimos días a consecuencia de par de extracciones que se hizo. Perico jugó ayer bellamente, logrando burlarse una vez más de Ramiro Carlés, a quien parece haberle tomado la medida. Desde que entró en juego se adueñó de la pelota y se mantuvo a la ofensiva todo el tiempo, luciendo un buen guía para el team anaranjado.

TORRICELLA ANULO A TRUJILLO

Otra de las causas del triunfo del triunfo del Atlético pueden encontrarse en el hecho de que Felo Torricella, modesto center, reapareció con enorme éxito para probar que en la Habana se cosechaban también los centers de empuje. Felo anuló a Trujillo y le superó a la ofensiva, proporcionando más puntos a su team, que los que pudo anotar el ídolo de Colón a favor del Cárdenas.

Lució Torricella muy mejorado, y más diestro que nunca a la defensiva. Eduardo Casas y Mike Díaz, también se destacaron por su efectivo guardin y Bernardino volvoó a resultar el angel de la guarda de los anaranjados, pasando como Dios manda cada vez que su team estuvo en posesión de la pelota.

Cada vez que un team habanero le juegue al Deportivo en la forma que lo hizo ayer el Atlético, se llevará la mejor parte de la decisión y podrá devolver a la ciudad la supremacía que perdió hace cinco años.

El Atlético bien entrenado por Rodríguez Knight, que sabe mucho de estas cosas, jugó anoche bien y con abundante coraje —dos medicinas muy buenas para detener al Cárdenas—y por eso se llevó la mejor parte de la decisión.

El Deportivo pareció un poco confiado tras su rally inicial y después se encontró con que no podía anotar fácilmente sus puntos. Trujillo fué anulado, y Carlés no pudo ser el mismo cuando Cardoso lo gardeó. Billy también se vió contenido por Bernardino, y el guajiro García, agotado quizás por el exceso de trabajo que ha tenido en el floor, resultó nulo en sus intentonas.

CARDENAS

	Fig.	Fog.	Fc.
A. Fernández F. .	0	0	2
S. García, F. . . .	0	2	1
R. Trujillo, C. . .	2	0	3
R. Carlés, G. . .	4	3	3
A. Puigpalat, G. .	0	2	2
M. González, F. .	0	0	0
M. Cueto, G. . .	0	2	0
Totales	6	9	11

ATLETICO

	Fig.	Fog.	Fc.
M. Díaz, F. . . .	1	1	3
J. Morilla, F. . .	0	0	3
F. Torricella, C. .	3	1	0
B. Rodríguez, G..	1	0	3
E. Casas, G. . . .	2	0	1
P. Cardoso, F. . .	4	2	1
R. Giraud, G. . .	0	0	0
Total	11	4	11

Resultado:

	1º. h.	2º. h.	Total
Cárdenas . . .	11	10	21
Atlético	15	11	26

Referee: Raúl Argüelles. Umpire: Raúl Canosa. Anotador: Paco Muñoz. Cronometrista: J. Valdés Orta.
Jugado en el floor del Atlético.

UN DAILY DOUBLE BUENO

El Daily Double fué de corto pago, pero eso demuestra que lo aprovechó toda la Habana y sus alrededores. Efectivamente la combinación de Magnitude y Puntagruel parecía muy buena y así resultó a la hora de correr. Es verdad que Magnitude se vió un poco apurado por el inesperado Hamhocks, pero apesar de eso su victoria fué fácil.

En cuanto a Pantagruel se mostró todo lo valiente que siempre es este hijo de Pagan Pan, pues Brown Supinet lo pasó y él volvió en la recta para ganar sin sustos.

El Double pagó a razón de un poco más de cuatro a uno, con el «millón» de fanáticos en el sabroso cobro.

DESDE EL BULL PEN

Las demostraciones finales de los dos hermanos Dean, ha de costar muy cara a los Cardenales en la próxima season

Por Gali

¿Creen ustedes que Sam Breadon y «Daddy» Branch Rickey están viendo con buen gusto el final formidable que están desplegando los hermanos Dean, desde el box del equipo Cardenal?.... Probablemente... Sin embargo, vuestro comentarista está seguro de lo contrario y cree que cada éxito convincente que alcancen los hermanitos producen un serio dolor de cabeza a los altos oficiales del San Luis... Si esas victorias pudiesen significar el pennant, muy santo y muy bueno, pero decidida aparentemente la lucha con el éxito final de los Giants, Breadon y Rickey se dan cuenta de que cada triunfo que logren los hermanos representarán después mil pesos más que exigirán al firmar sus nuevos contratos, y esta demanda, que no podrá ser satisfecha por la novena, provocará la venta del club o la de los dos hermanos... Ese match de cero hits, cero carreras que logró el viernes el pequeño Paul ha de costar a los Cardenales un poco caro y esas 26 victorias que tiene ya el Dizzy, —la mayor cantidad que se recuerda en un pitcher del San Luis,— provocará también una fuerte discusión entre el citado lanzador y el presidente Breadon en la primavera.. Nuestra opinión es que uno de los dos hermanos será vendido en el invierno, a fin de salvar a los Cardenales de la bancarrota... El club ha perdido más de 100.000 pesos en la temporada y el Dizzy, puesto en el mercado, puede producir fácilmente esos cien mil pesos y algunos player más.... Los Dean parecen verdaderos fenómenos del box, y creemos no recordar ningún caso de dos hermanos que hayan sido tan notables en el hurling como estos muchachos... Ahora bien, acompañando muchas fanfarronadas a sus demostraciones han perjudicado grandemente al equipo, y prácticamente, —aunque parezca mentira,— han sido responsables de que el team no haya ganado este año en la Liga Nacional...

Elogiándose continuamente, hablando hasta por los codos de sus habilidades y desconsiderando muy poco a los demás pitchers del club, los Dean sembraron el descontento en las filas cardenales y provocaron la caída de Wild Bill Hallahan, Bill Walker, Jimmy Mooney, Tex Carleton y Jesse Haines como lanzadores de primer orden... Recientemente, por ejemplo, Dizzy Dean se encontraba conversando con algunos compañeros de su staff —Carleton, Hallahan y Haines entre ellos—, cuando se le acercó un periodista newyorkino que le hizo esta pregunta: «¿Qué opinión tienes del manager Frisch?»... Y el Dizzy contestó: «Creo que es el mejor manager del mundo!»... Alguien dijo entonces: «Y, ¿por qué crees que sea el mejor manager de todos los pilotos?.... Y Dizzy contestó: «Sencillamente, por que puede dar buena batalla por el pennant teniendo sólo DOS pitchers en su staff, Paul y YO!»... Y Carleton, Haines y Hallahan, que estaban delante, hicieron un mohín de disgusto... Otro día, Frisch le preguntó si estaba en condiciones de ocupar su turno regular en el box frente a los Reds de Cincinnati... Y Jerome le contestó: «Usa hoy otro pitcher cualquiera, Hallahan, por ejemplo, yo quiero pitchear mejor contra los Cubs de Chicago, que son más fuertes opositores... Esto fué oído por Hallahan, que fué la estrella de la novena en 1931, y cuéntase que estuvo dos semanas sin hablarle al Dizzy... Leo Durocher, short stop regular, es otro de los que no están en muy buenas relaciones con los hermanos Dean, y otros jugadores le culpan de haber sido causante de muchas divisiones que se han registrado en la novena, por haber presentado muchas dificultades a Frisch en la temporada...

De este modo, cualquiera puede observar que, aunque los Dean han puesto al equipo Cardenal en la lucha con sus 46 victorias, también le han restado el chance de ganar el pennant, sembrando mucho descontento entre sus players... Por eso puede esperarse que sean separados en el invierno, y nada de particular tiene que uno de ellos sea enviado a Brooklyn, conjuntamente con Virgil Davis y Pepper Martín, cambiado por Lyngle Van Mungo, Joey Stripp, Alfonso López y una buena cantidad de dinero... El «San Luis Times Star» decía el otro día que Breadon y Rickey tenían en cartera una nueva reorganización del equipo Cardenal en virtud de la cual la novena de 1935 podía presentarse con los siguientes jugadores: Alfonso López, y Delancey, catchers; Jimmy Collins, Frankie Frisch, Joey Stripp y Leo Durocher, infielders, y Joey Medwick, Wally Berger y Freddie Lindstrom o Kiki Cuyler, outfielders... Los pitchers serían Van Mungo, Vance, Paul Dean, Wild Bill Hallahan, Billy Walker, Jim Mooney, Tex Carleton y C. Davis a quien quieren conseguir de los Phillies.. .Para reunir este conjunto se necesitarían algunos cambios interesantes y mucho dinero, y nadie sabe si Breadon y Rickey disponen de ambas cosas después de las dos pobres temporadas que han experimentado... Los Cardenales han perdido dinero en 1933 y en 1934... El público de San Luis se ha olvidado del team y de los Dean y ha preferido concurrir a esos matches de «pelota floja» que ha introducido George Sisler por las ciudades del Oeste, que, están despertando enormemente la atención... Por eso Breadon dijo el otro día que el club estaba en el mercado, y por eso no han querido confirmar a Frisch como director.

LA ULTIMA CARRERA DE ESTA TARDE, DE GRANDISIMO INTERES

Todo está preparado para que los fanáticos presencien una de las justas más interesantes

Si hay una carrera que puede presentarse para emocionar a todo el que sepa algo de caballos esa es la que Martel nos presenta en el último turno del programa de hoy.

A milla y diez con el champion de Oriental Park, Workless midiéndose con fangueros de reconocidos méritos. Es verdad que el ejemplar de Carlitos Rodríguez lleva 117 libras, pero es un admirable corredor de la pista fangosa y además está en admirables condiciones.

Si nembargo, hay que pensar antes de ofrecerlo como ganador porque no hay duda que Dolice con 107 un gran chance, que Tea Topics debe hacer un magnífico papel y que Rough Rider con 101 libras debe hacer sentir el peso de su calibre. Además está Regusted con 99 libras y Nelson que marcará el paso durante buen rato de la carrera, si bien no creemos que llegue con aire a la milla y diez y seis avos.

No es esa ni con mucho la única competencia en que deben fijar acuciosamente su atención los fanáticos. Tenemos una competencia a seis furlongs que se de lo mejor también que se puede preparar. Thunder Speed, Peter Bracelp, Fannie Lou, Trimalta, Joust y Al Livingston están a su gusto en esa pista que debe estar hoy pesada si nuevos aguaceros no hacen variar su posible situación a la hora de correr.

Ya hemos visto a Al Livingston correr todas las pistas, llegando a acercarse a Nelson en cinco y medio furlongs, lo que quiere decir que será hoy un contrincante de primera fila.

Ylos demás que tienen gran velocidad inicial harán de esta justa una de las más interesantes del programa.

La cuarta es difícil. Va de nuevo el muy consistente Puntagruel que está en muy buenas condiciones con Yumurí, Brown Supinet, Bess Coli y Fair Brand de terribles contrarios. Y todo hace esperar una justa de grandísimo interés.

Las demás carreras están combinadas con material de calibre muy parecido, de modo que difícilmente habrá ninguna que no sea un ataja, especialmente las dos primeras que están duras de descifrar.

EMPATO EL RAINBOW CON EL ENDEAVOUR EN LA JUSTA POR LA COPA «AMERICA»

NEWPORT, Long Island, sept. 22. (AP).—El «Rainbow», defensor por los Estados Unidos de la Copa América, empató hoy en victorias con el «Endeavour», al derrotar al yate inglés en la cuarta regata que se ha efectuado aquí.

Tom Sopwith, skipper de la embarcación inglesa, sin embargo, protestó el resultado de la competencia, aduciendo que el «Rainbow» había faltado a las reglas de la regata en el curso de la misma, cuando su yate tenía ventaja.

Parece que el «Rainbow» se apartó de la ruta en su afán de darle alcance al «Endeavour». Ahora bien, el Comité que regula la competencia no ha querido dar su decisión hasta que el yatista inglés explique claramente, y por escrito, los términos de su protesta.

El «Rainbow» cruzó la línea de llegada un minuto y 15 segundos delante del «Endeavour», pero ejecutó una rara maniobra, apartándose del course y reglas del evento que le proporcionó una ventaja de 26 segundos.

No se sabe qué se hará en relación con la protesta. Por de pronto, ambos contendientes se han puesto de acuerdo para efectuar la quinta regata el lunes próximo.

COCHRANE ESCOGE AL ESCOLAR ROWE PARA IR AL BOX EN EL PRIMERO

SAN LUIS, septiembre 22. (AP) —Considerando seguro su triunfo en la Liga Americana, Mickey Cochrane, manager de los Tigres, ha anunciado hoy que el escolar Rowe abrirá la serie mundial por su equipo, y afirmó que su line up regular para la serie sería: White, Fox, Gehringer, Grenberg, Goslin, Rogell, Owen, Cochrane y Rowe.

M.E.C.D. 2016

LOS REFINADORES DE BALTIMORE, FILADELFIA Y BOSTON, TENDRAN QUE ACUDIR A CUBA

Las existencias en almacenes afianzados han disminuído en 22,000 toneladas en New York

Hay fuertes indicios de que se han reportado ventas en escala considerable, sin ser reportadas, de crudos en los almacenes afianzados, a 2.85 y 2.87 equivalentes a 1.95 y 1.97 C&F.

Noticia recibida ayer dice que la Administración de Ajustes Agrícolas de los Estados Unidos de Norteamérica, ha invitado a los representantes de los principales cosecheros de remolacha azucarera a una conferencia, que tendrá efecto en Washington, para tratar del ajuste de ese cultivo en forma definitiva.

Respecto al anunciado plan de la A.A.A. para coordenar las ventas de azúcares de las distintas áreas de producción de ultramar, durante el año próximo, ninguna nueva se ha recibido.

Posiblemente la A.A.A. espere, para tratar lo que respecta a estas áreas, a fijar lo que a la remolacha se refiere. O acaso obedezca la falta de nuevas noticias sobre el plan, a la espera de otros informes necesarios y procedentes de las áreas productoras de azúcar de caña.

Mientras nuevas noticias llegan, repasemos la actuación de los mercados durante la semana, leyendo el resumen de Mendoza y Compañía, que dice como sigue:

«El mercado de crudos de embarque ha continuado encalmado, reportándose únicamente la venta de 5,300 toneladas para pronto embarque al precio oficial de 2.29636 centavos costo y flete, efectuada por un ingenio de la compañía refinadora propietaria del mismo. Al mismo tiempo hay fuertes indicios de que se hayan efectuado ventas en escala considerable, sin ser reportadas, de crudos de almacenes afianzados, a precios de 2.85 a 2.87 centavos derechos pagados, equivalente a 1.95 a 1.97c CIF. El hecho es que durante la semana las existencias en dichos almacenes han disminuido en unas 22,000 toneladas en New York, mientras en los de Norfolk quedan solamente unas 35 mil toneladas disponibles, lo que significa que los refinadores de Baltimore, Filadelfia y Boston no tendrán más remedio que acudir al mercado de Cuba en el próximo futuro.

«La Bolsa de futuros estuvo quieta, pero sostenida, con alguna liquidación contrarrestada por compras para deshacer ventas de protección por tenedores de azúcares en almacén con la venta efectiva de los mismos. Al cierre del viernes, las cotizaciones registran pérdidas netas de 2 a 4 puntos en comparación con el cierre del viernes pasado.

«El mercado de Londres continuó flojo, con ventas de algunos lotes al equivalente de 0.93c libre a bordo Cuba y más vendedores a este precio, y de un lote a flote a 0.80c. Los refinadores ingleses por segunda vez en diez días han rebajado sus cotizaciones básicas en 1y medio peniques».

COTIZACION OFICIAL PARA EL AZUCAR A EE. UNIDOS

El precio para el azúcar, "cotización pronta entrega" (spot), señalado para hoy, por el Comité de Permisos de Exportación creado por el Decreto-ley 456, para ventas en New York, es de:

2.29636 cts.

libra, costo y flete, 96 grados de polarización.

VALORES

La realidad política sigue afectando al mercado local de valores, que al finalizar la semana no ofrece cambio alguno. Fueron los profesionales quienes actuaron durante los cinco días. Los rentistas y otros elementos que acostumbran invertir dinero en valores que ofrecen garantías y dividendos fijos, estuvieron ausentes del mercado, a pesar de que esos valores no experimentan ninguna debilidad ante las actitudes de cualesquiera sectores de la sociedad.

Durante la corta sesión de la Bolsa ayer, las emisiones del Gobierno actuaron con limitadas oscilaciones, denotando tono ligeramente mejor los bonos de Morgan del cinco y medio por ciento. Los de la Deuda Interior siguieron pesados. Sostenidos los de Speyer del 4 y medio y del 5. Los de Morgan del 5, quietos. Pesados los de Obras Públicas. Los azucareros, encalmados.

Mantuvieron sus cotizaciones los valores de servicios públicos y algunos de los industriales. Inactivos los demás.

MERCADO DE TABACO

Cierre ayer en la Bolsa del Tabaco de New York, recibido por el hilo directo de Luis Mendoza y Compañía:

Enero	29.75
Febrero	—
Marzo	29.95
Mayo	30.10
Julio	30.25

Bolsa de New York

Cotización oficial al cierre de ayer, en la Bolsa de New York, recibida por el hilo directo de Luis Mendoza y Compañía

—A—	
Am. Radiator	13½
Adams Expres	7⅜
Air Reducc	102½
Alaska Jun	18⅞
Alleghany	1¾
Allied Chem	122½
Allis Chal	12½
Amer Can	98½
Am. Car Fou	16¼
Am. F. Pow	6⅝
Amer. Inter	6¾
Amer Loco	16¾
Am. P. Light	5
Amer Smel	34¼
Amer T. and T	111⅜
Am Tobac A	73¼
Am Tobac B.	75¼
Am. W. works	16¾
Am woolen	9⅛
Anaconda C.	11⅝
Atchison	50⅛
Atlan Coas	30¼
Atlan Ref	24⅜
Ass. D. Goods	10⅛
Auburn Auto	24¾
Aviat Cor	4⅛
Amer Bank	13
Amer Metal	17
—B—	
Baldwin Lo	7⅞
Balt and Ohio	15⅝
Bendix Avi	12¾
Best and Co	31½
Beth Steel	28¼
Borden Co	25⅛
Briggs	16½
Brook Man	41
Byers A. M.	16½
—C—	
Can. Pacif	13¾
Cann. Mills	32
Case T. Mach	41¾
Ches and Ohio	42⅝
Chi R. Isl	2½
Chrysler	33¾
Col. Carbon	65
Comm and Sout	1½
Congoleum	27½
Cons Gas	27⅝
Cons Oil	8¼
Cont. Can	81¾
Cont. Oil	18½
Corn Prod	61¼
Cub. Amer S.	7¾
Cmm-l Sol	21½
Chesapeake	38
—D—	
Del Hudson	40
Del and Lak	18
Drug Inc	11⅛
Dupont	88¼
—E—	
East Kodak	93
El. Auto Lit.	22⅞
El. Pow Lig	4
Erie (R.R-	12½
—F—	
Fox Film C.	12
Frep Texas	21¼
—G—	
Gen. A. Tank	32¾
Gen. Asphalt	16¾
Gen. Elec	18¼
Gen. Foods	29⅝
Gen. Motors	29⅞
Gillet Saf	11
Gimbel Bros	3½
Gold Dust	18
Goodrich R.	10¼
Goodyear	21¾
Gen. Bronze	5½
Great North	14⅞
—H—	
Hudson Mot	8
—I—	
Illi Cent	17
Interb R. T.	14½
Int. Cement	22
Int. Nickel	25
Inter Tel	9⅞
Illin Glas	64
—J—	
Johns Mansv	44¾
—K—	
Kroger Groc	27⅜
Kresge S. S.	17⅞
Kelvinator	13
Kennecot	18¾
—L—	
Lambert Co	23⅛
Ligg. Myers	96¼
Loews Inc	27¾
Lorillard	17½
Louisv Nas	41
Lehman Cor	68½
Liqu d Carb	21½
—M—	
Macy (H. R)	39
May Dep-t	38
Montgomery	25½
Miss Pacific	2½
Murray Corp	5⅛
—N—	
Nas	14⅝
Nat-l Dist	19¾
Nat-l Bisc	30¼
Nat-l Cash	13⅞
Nat-l Dairy	16½
Nat-l P. Li	8
N. Y. Central	21⅞
North Amer	13½
Nort. Pacif	18¼
—O—	
Ohio Oil	10½
Otis Elev	13⅞
—P—	
Packard Mot	3¾
Pennsylvann	22¾
J. C. Penney	59⅞
Pullman Co	38⅛
Pub. Serv	30½
Proc. Gamble	37⅛
Pure Oil	7⅝
—R—	
Radio Corp	5⅝
Rep. I. Steel	13
Reynolds	46¾
Royals Dutch	34⅝
—S—	
Safeway Sts	46⅛
Sears Roeb	38⅞
Simmons Co	9¾
Soc. Vacuun	14⅛
St. Paul p.	5½
So. Pacific	18
South Ry	16½
Stan Brands	19⅛
Stand Gas	7⅞
Stan. N. J.	43½
Stan Oil C.	32¾
Stewart War	5¾
Studebaker	3
—T—	
Texas Co	22⅞
Texas Gulf	36
Timken Roll	29¼
—U—	
Union Carb	42¾
U. Pacific	100
United Cor	4
United Cor	4
Un. Cor pfd	26
Unit Fruit	73⅞
U. S. Rubber	16⅛
U. S. Steel	32¾
U. Aircraft	13⅛
U. S. Ind. Alc	35¾
—W—	
Warner Bros	4⅝
West Elec	31½
Woolworth	48

Cotizaciones

NUEVA YORK, septiembre 22. (A.P.)—Cotizaciones del cierre en la Bolsa de New York:

Acciones: $283,510.
Bonos: $7.863,300.

COTIZACION DE LA PESETA

La peseta española se cotizó al cierre del mercado, ayer, a razón de 7.21.50 por dólar.

COTIZACION DEL FRANCO

El franco francés se cotizó, ayer, al cierre del mercado, a razón de 14.92 por dólar.

COTIZACION DE LA LIBRA

La libra esterlina se cotizó, ayer, en el mercado local, a $5.01.

HABANA CLEARING HOUSE

Las compensaciones de cheques entre los Bancos asociados al Habana Clearing House, ascendieron en la liquidación de ayer, a la suma de $1.202.934.31.

El Oro y la Plata

Al cierre ayer del mercado local del dinero, tomamos los siguientes tipos:

ORO:

Compradores	65½P.
Vendedores	68 P.

PLATA:

Compradores	1⅛D.
Vendedores	⅞D.

Bolsa de la Habana

Cotización oficial al cierre de ayer, a las 10.30 a. m. en la Bolsa de la Habana

COTIZACION OFICIAL
Ayer, a las 10.30 a. m.
Bonos y Obligaciones

	Comp.	Vend.
República de Cuba:		
Speyer, 1904	95	—
Deuda Int., 1905	65	68½
Cuatro y medio, 1909	80	—
Morgan, 1914	90	—
Morgan, 5½, 11923	76	78
O. Públicas, 5½, 1945	27½	28¾
Oblig. oro, 5½, 1935	20	—
Recibos de Depósitos de Obligaciones oro	10	—
Azúcar, 5½, 1940	70	—
Rep. Cuba, Morgan (Seriados) 5½% — 1927:		
G. Vence 1 julio 1934	76	95
H. Vence 1 julio 1935	72	90
I. Vence 1 julio 1936	70	90
J. Vence 1 julio 1937	70	90
Ayunt. Hab. 1a. Hip.	90	110
Ayunt. Hab. 2a. Hip.	80	110
Centro Asturiano	35	—
B. Territorial, Serie B	—	—
Cervecera	30	45
Cervecera (Obl. no hip.	7	11
Gas	92	—
Hav. Elec. (Consol.)	40	45
Hav. Elec., Debentures (Oblig. no hipt.)	7½	8½
Jarcia Matanzas	85	—
Edificio La Metropolitana, S. A.	—	—
Mercados de Abasto y Consumo 1a. Hip.	—	—
Nueva Fábrica de Hielo	80	—
Papelera, Serie B	70	—
Teléfono	52	—
Unidos	12	—

Acciones	Comp.	Vend.
Banco Territorial	—	—
B. Territorial (Benef.)	—	—
Cervecera	30	—
F. C. Consolidados de Cuba, P.	3½	4¼
Cuba, R. R.	5½	7½
Fibras y Jarcia	10	—
Hav. Elec. Utilities Co., P. 6 por 100	22	25
Hav. Elec. Utilities Co., P. 5 por 100	8¾	—
Hav. Elec. Railway Co., preferidas	4	—
Hav. Elec. Railway Co., comunes	⅝	—
Jarcia, P	20	—
Jarcia P. Ex-Dvdo. en Acciones	20	—
Jarcia, C	3½	—
Licorera de Cuba	4	7
Metropolitan Auto	95	—
Naviera, P	7	12
Naviera, C	1	3
Nueva Fábrica de Hielo	85	—
Nueva Fábrica de Hielo, beneficiarias	18	—
Perfumería, P	—	—
Perfumería, C	—	—
Pesca, P	20	—
Pesca, C	4	—
Teléfono, P	23	—
Teléfono, C	6	—
Unidos	3½	4½
Unión Oil	—	—

COTIZACION A TERMINO

Ayer, a las 11.30 a. m.
Vencimiento: Octubre 15
Bonos y Obligaciones

	Comp.	Vend.
República de Cuba:		
Speyer, 5 por 100	96	100
Deuda Interior	66	67½
Speyer, 4½ por 100	81	84
Morgan, 5 por 100	90	99
Morgan, 5½ por 100	75½	77½
O. Públicas, 1945	27⅞	28⅞
Obligaciones oro	20	—
Recibos de Depósitos de Oblig. oro	10	20
Azúcar	20	—
Julio 1934 G. Morgan	—	—
Julio 1935, H. Morgan	72	77
Julio 1936, I. Morgan	—	—
Julio 1937, J. Morgan	—	—
Ayuntamiento, 1a.	88	105
Ayuntamiento, 2a.	88	108
Centro Asturiano	39	50
Cervecera Internacional	31	46
Cervecera Internacional, (Oblig. no hipt.)	7½	12
Gas y Electricidad	90	106
Hav. Elec. Railway Co.	40	44
Hav. Elec. Ry. Comp., (Oblig. no hipt.)	7½	9
Jarcia de Matanzas	—	—
Nueva Fábrica de Hielo	84	110
P. Cubana, Serie B	71	—
Cuban Telephone Co.	53	—
Unidos	12	—

Acciones	Comp.	Vend.
Cervecera Internacional	31	—
F. C. Consol. (Prof.)	4	4¼
Cuba Railroad, P	5½	7½
H. E. Utilities, P	23	24½
H. E. Utilities, Pretes	8¾	10
Hav. Elec. Ry. Co., P.	4	6
Jarcia, P	21	40
Jarcia, Ex-Div. en Acciones	22	38
Jarcia, C	4½	7
Licorera de Cuba	4	7
Naviera, P	—	—
Naviera, C	—	—
Nueva Fábrica de Hielo	99	130
Nueva Fábrica de Hielo, beneficiarias	18½	23
Teléfonos, P	24	32
Ferrocarriles Unidos	3½	4½
Unión Oil Co.	1	4

Bonos de Cuba

Cierre ayer en la Bolsa de New York, por el hilo directo de Luis Mendoza y Compañía:

	Comp.	Vend.
República de Cuba:		
Speyer, 5 por 100	96	—
Speyer, 4 y medio	80	82⅛
Morgan, 5 por 100	—	—
Morgan, 5 y medio	74¾	76
O. Públicas, 5½%	23	28¾
Hav. Elec. Ry., 5%	38	42½
Hav. Elec. Ry., 5½	7½	8
Cuba Railroad, 5%	32	33½
Cuba Railroad, 7½	27	28¼
Cuba Nort, 5 y medio	32½	33⅛
Eastern Sugar, 7½%	14⅛	15½
Manatí Sugar, 7½%	16	17⅞
Inte. Tel.	63¼	64

LAS COMPENSACIONES DEL HABANA CLEARING HOUSE

Las compensaciones de cheques entre los Bancos asociados al Habana Clearing House, durante la semana fueron como sigue:

Septiembre 17	$ 1.254,262.72
Septiembre 18	» 1.346,755.83
Septiembre 19	» 1.022,988.51
Septiembre 21	» 1.232,167.43
Septiembre 22	» 1.202,934.31
Total	$ 6.059,108.80
Semana anterior	$ 6.964.188.31
De menos	$ 905,079.51

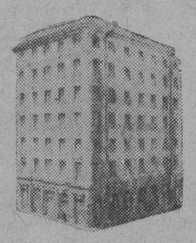

El prestigio de su negocio o profesión, exige un domicilio adecuado

Nosotros se lo ofrecemos:
Inmejorable situación comercial, cerca de la lonja, aduana, correos, muelles, ayuntamiento, secretarías de hacienda y agricultura, bancos ,etc.
Todos los requisitos modernos, incluyendo:
agua filtrada fría,
limpieza,
luz,
2 magníficos elevadores Otis a todas horas.
Y seguramente por el mismo alquiler que usted paga actualmente.
Visítenos y se convencerá.

EDIFICIO CASTELEIRO-VIZOSO
OFICIOS 18, ESQ. a LAMPARILLA

Salieron para Washington los miembros del Instituto Cubano de Estabilización del Azúcar

El Instituto ha estado reunido día y noche estudiando la coordinación. Con el objeto de continuar las gestiones que vienen realizando, han salido ayer para los Estados Unidos

Desde la llegada del señor Marcelino García Beltrán, en los comienzos de la semana que ha finalizado, el Instituto Cubano de Estabilización del Azúcar ha estado reunido día y noche, entregado al estudio de todo lo relacionado con la coordinación de que tienen conocimiento nuestros lectores y a la que nos referimos en otra información en esta misma página inserta. También ocupó la atención de los miembros del Instituto, durante su última reunión, otros asuntos relacionados con el Decreto 456.

Terminados esos trabajos, y con el objeto de continuar las gestiones que viene realizando el mencionado organismo, de acuerdo con el Gobierno norteamericano, hasta lograr que por las medidas en estudio o ya trazadas, Cuba afiance el goce pleno del diferencial determinado en el nuevo Convenio Comercial, ayer tarde salieron para Washington el mencionado Presidente del Instituto Cubano de Estabilización del Azúcar, señor García Beltrán, el Vicepresidente segundo señor José Gómez Mena y el doctor José García Baylleres, quien además de asesor legal del Instituto, fué nombrado «coordinador» por nuestro Gobierno, con la misión de actuar en Washington en todo lo que respecta a los problemas azucareros y de acuerdo con los representantes del mencionado organismo.

También salió para Washington, con los señores nombrados, el doctor Antonio González de Mendoza, que además de sus conocimientos de estos problemas, representa importantes intereses azucareros.

GANADO

Precios pagados por compradores, entregado el ganado en esta capital:

	Cts. Kilo
Vacuno, de 3¾ a	4
Cerda, de 7½ a	8
Lanar, de 15 a	20

PRECIOS DE LA CARNE

Los precios que rigen en los Mataderos de esta capital para las carnes, son los siguientes:

	Cts. Kilo
Vecuno, de 14 a	15
Cerda, de 25 a	30
Lanar, a	20

MATADERO DE LUYANO

Se sacrificaron en el Matadero de Luyanó:

Vacuno	113
Cerdos	45
Carneros	22

MATADERO INDUSTRIAL

Se sacrificaron en el Matadero Industrial:

Vacuno	333
Cerdos	226
Carneros	66

CARROS ENTRADOS

Entraron ayer cuatro carros con vacuno, procedentes de Placetas, para el Matadero Industrial.

CAMBIOS

Tipos de venta al cierre ayer, en Bancos de esta capital:

New York, cable	1/10P.
New York, vista	1/10P.
Londres, cable	5.01
Londres, vista	5.00¾
Madrid, cable	13.86
Madrid, vista	13.85
París, cable	6.70
París, vista	6.69
Italia, cable	8.71
Italia, vista	8.70
Bélgica, cable	23.83
Bélgica, vista	23.82
Alemania, cable	40.60
Alemania, vista	40.57
Hong Kong, cable	39.80
Hong Kong, vista	39.75
Toronto, cable	3½P.
Toronto, vista	3⅜P.
Buenos Aires, cable	28.40
Buenos Aires, vista	28.35
Amsterdam, cable	68.75
Amsterdam, vista	68.73
Zurich, cable	33.10
Zurich, vista	33.08

MERCADO DE MANTECA

Cierre ayer en Chicago, por el hilo directo de Luis Mendoza y Cía.:

Septiembre	9.35
Diciembre	9.50
Enero	9.60
Granel	9.45

RESUMEN DE NOTICIAS DE LA AGENCIA «DOW JONES»

Los azúcares derretidos por los 13 principales refinadores de los Estados Unidos desde el 1 de enro hasta el 15 de septiembre sumaron 2,550,000 toneladas de 2,240 lbs. contra 2,850,000 en el mismo período de 1933. Las entregas sumaron 2,460,000, contra 2,625,000.

Según la Dirección Americana de Estadísticas Metalúrgicas, la producción de plomo de los Estados Unidos fué en agosto de 27,328 toneladas cortas, contra 31,881 en julio y 25,016 en agosto de 1933. Los embarques de plomo americano sumaron en agosto 33,606 toneladas, contra 29,479 y 36,054.

La producción de electricidad de Commonwealth & Southern mermó en agosto un .38%.

Los contratos de edificación adjudicados en agosto fueron algo más cuantiosos que en julio y un 13% mayores que en agosto de 1933.

Corren rumores de que el Gobierno francés se propone invertir mil millones de francos en libras al mercado francés del trigo sobrante. De dicha cantidad, 500,000,000 francos serán para comprar trigo para el ejército, 300,000,000 para repartir raciones de pan entre los que carecen de trabajo y 200,000,000 para subvencionar las exportaciones.

MERCADO DE GRANOS

Cierre ayer en Chicago, por el hilo directo de Luis Mendoza y Cía.:

Trigo:	
Septiembre	104
Diciembre	104
Mayo	104½
Maíz:	
Diciembre	78⅛
Mayo	79⅜
Avena:	
Septiembre	54⅜
Diciembre	53⅛
Centeno:	
Diciembre	79
Trigo Winnipeg:	
Octubre	82⅛
Diciembre	83
Mayo	87½

LOS MERCADOS EUROPEOS

LONDRES, septiembre 22. (Por el hilo directo de Luis Mendoza y Cía.)—El oro en barras se cotizó en el mercado libre de Londres a 140 chelines 10 peniques, contra 140 chelines 11½ peniques.

La plata en barras abrió a 21 7/8, sin variación.

El dólar abrió a $4.99 5/8 contra $4.99 7/16 al cierre de ayer.

Han sido adquiridas por cuenta ignorada las £87,000 en oro en barras que había disponibles en el mercado libre de Londres.

El mercado de la plata abrió sostenido con poco volumen. Algunas compras por cuenta americana quedaron contrarrestadas por ventas por la China.

PARIS, septiembre 22.—El franco se cotizó hoy a $0.06676.

LOS CAMBIOS EN NEW YORK

Cierre ayer en New York, por el hilo directo de Luis Mendoza y Cía.:

Libras	4.99½
Francos	6.67½
Pesetas	13.32½

LONJA DEL COMERCIO

Cotización oficial para ventas al por mayor y de contado de artículos de primera clase—del día 21 de septiembre de 1934

Aceite	
De Oliva, latas de 23 libras	17.00
De semilla de algodón, caja	12.50
Americano, en barriles	12.50
Girasol, tambores	15.00
Ajos	
Chilenos, 40 mancuernas	0.27
Chilenos, 30 mancuernas	0.38
Chilenos, 20 mancuernas	0.60
Afrecho	
Fino, harinoso, qq.	2.75
Arroz	
Canilla viejo	4.50
Saigón, largo, núm. 1.	3.85
Semilla, SQ.	3.75
Siam Garden, No. 1.	—
Siam Garden, extra 5%	4.35
Siam, 7 estrellas	4.50
Egipto, tipo Valencia	5.25
Avena	
Blanca, americana	2.25
Azúcar (qq.)	
Refino, primera	2.80 a 2.90
Turbinado, extra	2.50
Turbinado, corriente	2.40
Centrífuga	2.20
Bacalao (c.)	
Noruega, superior	12.50
Noruega, regular	12.00
Imperial	13.50
Escocia	10.60
Café (qq.)	
País, qq.	15.00 a 20.00
Cebollas	
País, qq.	—
Egipcias, qq.	4.25
Chicharos	
Europeos	5.75 a 6.50
Fideos	
País	6.00
Frijoles (qq.)	
Negros, país	5.75
Negros, orilla	6.00
Negros, arribeños	—
Colorados, largos, Chile	6.50
Colorados, medianos	5.50
Blancos, medianos Othenals.	4.50
Blancos, Marrow, europeos.	6.50
Blancos, Marrow, cristal	6.50
Rosados, California	—
Carita, país	—
Garbanzos (qq.)	
Gordos, sin cribar	6.50
Cribados	—
Harina	
De trigo, sin marca	7.50 a 8.50
De maíz, país, qq.	2.00 a 2.50
Jamón (qq.)	
Paleta	21.00 a 25.00
Pierna	31.00 a 35.00
Manteca (qq.)	
Primera, refinada, en tercerola	24.20
Menos refinada	—
Vegetal	11.50
Refinada, latón, 1a., 100 lbs.	14.20
Compuesta	12.50
Mantequilla	
Danesa, latas de media libra	—
Asturiana, latas de 4 libras	—
País	14.00 a 20.00
Maíz (qq.)	
País, pro. Habana	1.25
París, Gibara	1.10
Papas	
País, rosadas, qq.	—
Idem., blanca, qq.	—
Americanas, 100 lbs. No. 1.	2.60
Idem, idem, No. 2.	2.20
Pimientos	
Españoles, cuartos, caja	—
Quesos (qq.)	
Patagrás, crema, extra	26.00
País	27.00
Sal	
Molida, S, 180 lbs, país	3.75
Espuma, país, 98 lbs.	2.00
Espuma, Imp. am. 100 lbs.	2.00
Molida, 200 lbs. am.	4.10
Tasajo	
Pierna	18.00
Surtido	15.50
Tocino (qq.)	
Barriga	20.00
Tomates	
Natural 1 kilo	2.50
Puré, en cuartos, caja	3.25
Puré, en octavos, caja	2.40
Natural, 100 cuartos, caja	3.25

GODOY & MALARET
SEGUROS Y FIANZAS
(Insurance and Bonding)
Teléfono M-9866
AGUIAR 77
HABANA.
CUBA

ACCIONES DE LOS BANCOS

Cierre ayer en New York, por el hilo directo de Luis Mendoza y Cía.:

City	20½
Chase	21¾
Guaranty	237
Bank	50
Irving	13¾
First National	1.340
Royal Bank	160
Boston	28½

Regulación de los jornales de tiempo muerto

La Asociación de Colonos tomó acuerdos sobre dicho asunto y sobre la Moratoria Hipotecaria

Terminó ayer su sesión reglamentaria el Comité Ejecutivo Nacional de la Asociación de Colonos de Cuba, después de haber tratado múltiples asuntos ordinarios y dos cuestiones que merecen especial mención: el proyecto de Ley estableciendo el jornal mínimo para los trabajadores de tiempo muerto, y la solicitud de modificaciones a la Ley de Moratoria, formulada por los banqueros.

En relación con ambos asuntos, el Comité acordó dirigirse al Gobierno: en cuanto a la regulación de los jornales de tiempo muerto, señalando extremos que contribuyen a aclarar la situación y que concuerdan con los puntos de vista expuestos por la Asociación de Productores de Azúcar, y en cuanto a la pretensión de los banqueros, impugnándola en lo que afecte a la primera conquista que han obtenido los colonos frente a la usura, mediante una ley que nunca hasta propiciaron los gobiernos anteriores.

TABACO

Nuestras impresiones, insertas en esta página, el viernes, nos exime de apuntar otras acerca de la actuación del mercado local de la hoja durante la semana que finaliza. Repetiríamos lo que anteayer dijimos. En la próxima semana ofreceremos el resumen de las ventas y entradas hasta el viernes inclusive, pues de ayer nada supimos.

Desde el Norte recibimos el total de la producción durante el mes de agosto último. Tabacos: 425,452,700, contra 343,820,000 en agosto del año pasado. Nos falta el detalle de las clases producidas, para deducir si el aumento que nos enseñan esas cifras, es o no beneficioso para nuestro mercado.

La producción de cigarrillos fué de 11,809,522,000, contra 11,189,333,000 en agosto del año pasado. Y la de picadura, 27,905,000 libras, contra 29 millones 747,900 durante el mes de agosto de 1933.

De entradas, procedentes de nuestras zonas productoras, tenemos: De Santa Clara, para Kaffenburgh Sons 89; de Pinar, para José González y Compañía, 146; de San Luis, para H. Duys y Compañía, 139.

Se pide al Alcalde que eleve la contribución de fábricas de sombreros a 300 pesos al año

La Cámara de Comercio se dirige al Alcalde pidiéndole también la supresión de una de las dos tributaciones que pesan sobre los almacenistas que son a la vez fabricantes de sombreros.

En varias ocasiones hemos informado a nuestros lectores de las gestiones que la Cámara de Comercio de la República ha realizado cerca del Alcalde Municipal de La Habana, con el objeto de obtener del mismo la supresión de una de las dos tributaciones que pesan sobre los almacenistas de sombreros que a la vez son fabricantes de dicho artículo.

Las razones en que ha fundado la mencionada corporación la petición a que nos referimos, las hemos reproducido otras veces. La Cámara las repite en otro escrito que ayer dirigió al señor Alcalde, exponiendo nuevas sugestiones para llegar a la conclusión de que ha considerado detenidamente el asunto y después de haber cambiado impresiones con los interesados, estima que resulta demasiado baja la cuota que para las fábricas de sombreros se establece en el epígrafe 5 de la Clase Décima, de la Tarifa Primera, de la Ley de Impuestos Municipales, o sea $121.00 al año, y encuentra que la cuota que se fija en el epígrafe 108 del Segundo Grupo, de la Tarifa Libre Regulación (300.00), si está ajustada a la índole e importancia de la industria, por lo que sugiere que dicho epígrafe 108, indebidamente creado como tarifa libre regulación, se incluya en la Tarifa Primera de la Ley, a cuyo efecto «viene a recomendar a usted—dice la Cámara al Alcalde— que en su carácter de miembro del Consejo de Secretarios, proponga la promulgación de un Decreto-Ley, adicionando a la Clase Sexta de la Tarifa Primera ya repetida, el Epígrafe 10, cuya redacción debe ser la siguiente:

(10) Fábricas de sombreros de todas clases, con venta al por mayor exclusivamente».

Con el objeto de pedir al doctor Miguel Mariano Gómez ponga su mayor empeño en obtener lo que pide la Cámara, el Presidente de ésta, señor Juan Sabatés, y los fabricantes de sombreros señores José Barquín, Manuel Pérez Benitos y Mariano Ferrero, visitarán mañana al Alcalde.

Y pasado mañana, martes, se reunirá la Directiva de la Cámara, en sesión ordinaria, pero en la que se volverá a tratar sobre el cobro de la doble tributación a los almacenistas de sombreros que a la vez son fabricantes. Otros asuntos, además de los ordinarios, ocuparán también la atención de los miembros de la Directiva.

MERCADO DE ALGODON

Cierre ayer en New York, por el hilo directo de Luis Mendoza y Cía.:

Octubre	12.63
Diciembre	12.75
Enero	12.79
Marzo	13.06
Mayo	12.91
Julio	12.93

MERCADO DE METALES

Cierre ayer en New York, por el hilo directo de Luis Mendoza y Cía.:

Cobre	6.63
Nickel	35.00
Plata	49.50
Plomo	3.70
Zinc	4.35

GANANCIAS Y PERDIDAS DE LAS EMPRESAS AMERICANAS

American Smelting & Refining ha rebajado el precio del plomo en puntos a 3.65c libra.

Firestone Tire declaró su dividendo trimestral de 10c sobre las acciones comunes.

El Presidente Cole, de la Louisville & Nashville, manifiesta que las entradas brutas de la compañía son inferiores a las de hace un año, pero las cifras preliminares indican que la empresa ha cubierto cómodamente los gastos fijos del mes.

Indiana Pipe Line declaró un dividendo extraordinario de 5c, y el ordinario semestral de 15c.

Glen Alden Coal Co. declaró un dividendo extraordinario de 25c y un dividendo trimestral de 25c.

SUSCRIBASE Y ANUNCIESE EN EL «DIARIO DE LA MARINA»

BUFETE DE JOSE I. RIVERO
Notario: FELIPE RIVERO
Chacón No. 25
HABANA
Teléfonos:
M-1472
A-8142

Machin & Wall Comp

Molinos «MEADOWS» con muelas de piedra de la mejor calidad de granito siliceo blanco
PARA HACER HARINA DE MAIZ, TRIGO Y YUCA

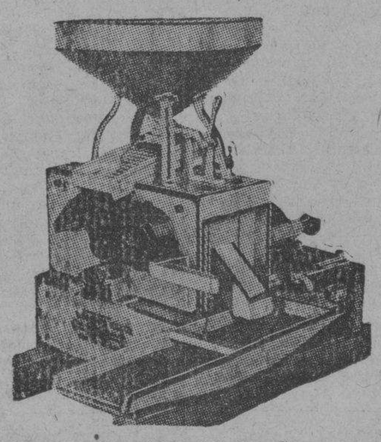

En existencia de cinco tamaños.
Hay un cernidor "MEADOW" diseñado especialmente para trabajar con cada molino, dando un producto perfectamente limpio y clasificado.
Machin & Wall Company
FERRETEROS
Oficina y Almacenes — Teléfono A-2688. Ricla No. 8. — Habana, Cuba.
Treinta y cuatro años de servicio a la industria azucarera
Machin & Wall Comp

M.E.C.D. 2016

EL PNR SE DIRIGE AL PAIS PARA EXPLICAR SU ACTITUD CON RESPECTO AL CENSO ELECTORAL

Información Telegráfica
DEL INTERIOR DE LA ISLA

PINAR DEL RIO

SE HIZO UN DISPARO EN LA SIEN, MURIENDO

PINAR DEL RIO, septiembre 22. La joven de 19 años, Dolores Milián, de la raza negra, puso fin a su existencia esta mañana haciéndose un disparo en la sién, por estar aburrida de la vida, segun declaró ella poco antes de morir.

—La joven María Orda Izquierdo, fue arrollada en el puente sobre el río Guamá, a la entrada de esta capital, por el automóvil manejado por Jacobo Montano Rivera. Fué asistida por el médico de guardia de la casa de socorros, quien certificó su estado de menos grave. GUILLERMO RODRIGUEZ, Corresponsal.

ATACADA DE POLIOMIELITIS

PINAR DEL RIO, septiembre 22. (Por teléfono de larga distancia). La niña de tres años, Soledad del Valle, de la raza negra, residente en Virtudes y Colón, en una casa de yaguas y madera, ha sido atacada de poliomielitis, por lo que la Jefatura local de Sanidad ha dispuesto su reclusión en el Hospital Las Animas, de la Habana, y la quema de la casa, a fin de evitar la propagación del mal.

Otro caso sospechoso de poliomielitis se ha presentado en una niña, también de tres años.

LA CAUSA CONTRA EL EX JEFE LOCAL DE SANIDAD

El Fiscal de la Audiencia de esta Provincia, doctor Luis Alberto Rubio, ha formulado conclusiones provisionales interesando la pena de 3 años de prisión correccional para el ex Jefe Local de Sanidad de Los Palacios, doctor Toribio Fiallo, quien en 12 de agosto último, dió muerte a Tiburcio Solano Pedroso, al verse agredido por varias personas que lo tildaban de «machadista». El Fiscal aprecia al doctor Fiallo la eximente de legítima defensa, pero deja de considerarle un requisito, el de la necesidad racional del medio empleado para evitar o repeler la agresión. GUILLERMO RODRIGUEZ.

HABANA

UNA BOMBA EN EL DOMICILIO DEL SR. LEOPOLDO NORIEGA

SANTIAGO DE LAS VEGAS, septiembre 22. DIARIO. Habana. En la madrugada de hoy explotó una bomba en el domicilio del señor Leopoldo Noriega, produciendo gran pánico en el vecindario. Afortunadamente no causó desgracias personales. EVA ROJAS, Corresponsal.

MATANZAS

SENTIDO FALLECIMIENTO.

SAN JOSE DE LOS RAMOS, septiembre 22.—DIARIO. Habana.—Hoy ha dejado de existir en este pueblo el señor Nicasio Vázquez y Ibarra, persona de grandes vinculaciones y miembro de una distinguida familia. Reciban mi pésame los atribulados deudos.—Corresponsal.

DESEAN HACER PUBLICO SU AGRADECIMIENTO

SAN JOSE DE LOS RAMOS, septiembre 22. DIARIO. Habana. Los colonos de la finca «Santiago» desean por mediación del DIARIO, hacer público su agradecimiento al doctor Eleuterio G. Anglada, Alcalde Municipal de este término, por las gestiones llevadas a cabo con el Administrador del Central Alava, para que la Compañía Atlántica del Golfo, continúe el arrendamiento de esa finca cañera, lo cual resultó favorable. La actitud del señor Alcalde eleva su personalidad en bien de los agricultores. CAMPA, Corresponsal.

NO PROCEDE LA ANEXION DE LA CIENAGA DE ZAPATA

MATANZAS, septiembre 21. La Sala de Gobierno de la Audiencia de esta provincia, ha resuelto, en sesión extraordinaria de hoy, la solicitud del doctor Ramiro Moris, Presidente de la Compañía Santa Teresa, para que se declare la anexión de la Ciénaga de Zapata al Municipio de Jagüey Grande, y, por lo tanto, a esta Provincia. La Sala acordó emitir informe declarando no procedente la división referida, toda vez que la solicitud del doctor Moris se basa en la existencia del ferrocarril particular del Central Australia, sin el cual reconoce que no habría comunicación con la Ciénaga y Jagüey Grande, mientras desde Aguada de Pasajeros es posible el tránsito de jinetes y peatones.—LOVIO, Corresponsal.

SANTA CLARA

RANCHO VELOZ, septiembre 22. DIARIO. Habana. Prepárase una grandiosa manifestación de protesta por la demora en el comienzo de los trabajos de la carretera de ésta, que prolonga indefinidamente el hambre que viene padeciendo este vecindario.

LOS TRABAJOS DEL CENSO

La Junta Municipal Electoral trabajó día y noche en la confección del Censo Electoral. En once de los Distritos que componen el término se han inscripto 218 electores. Reina entusiasmo en el elemento femenino que por primera vez gozará los derechos del voto. SARABIA, Corresponsal.

PIDEN LA RESTITUCION DE LOS ANTIGUOS SUELDOS LOS EMPLEADOS JUDICIALES.

CIENFUEGOS, septiembre 22. — DIARIO. Habana.—Los funcionarios, auxiliares y subalternos de la Administración de Justicia en esta ciudad, se han dirigido al Secretario del Ramo en el sentido de que se tome un acuerdo definitivo sobre la restitución de los anteriores sueldos. Fundamentan su petición dichos funcionarios en que se han hecho cuatro rebajas consecutivas mientras a otros empleados del Estado les han aumentado sus haberes. Se estima justa esa petición.—Obdulio. Corresponsal.

LOS ROTARIOS DE CIENFUEGOS Y LAS PLANAS DE ROTOGRABADO DEL «DIARIO» SOBRE LA PERLA DEL SUR.

CIENFUEGOS, septiembre 22.—DIARIO. Habana.—La sesión rotaria de hoy fué dedicada a tratar de «Educación Rotaria», haciendo uso de la palabra los señores José Ramón Montalvo, Eliseo Rangel y Antonio G. Asencio. Este último comentó muy favorablemente la activa gestión del doctor Felipe Silva en el cargo de Gobernador del 25 Distrito Rotario. Asistieron como invitados de honor los señores Andrés Simore y Porfirio de la Peña, este último representante especial del DIARIO, quien nos visita al objeto de confeccionar varias planas del Rotograbado con motivo de las gestiones para la obtención de la Zona Franca en nuestro puerto. El Club saludó al enviado del DIARIO por mediación del compañero Obdulio A. García, prometiendo cooperar para que la gestión informativa y gráfica sea brillante. Estarán representadas las industrias los comercios, los centros sociales y culturales y demás organizaciones locales. —Simón. Corresponsal.

CAMAGUEY

ACTIVAS GESTIONES EN PRO DEL MEJORAMIENTO DE LAS VIAS DE COMUNICACION EN MORON

MORON, septiembre 22.—DIARIO. Habana.—Ha celebrado sesión ordinaria el Comité Pro Construcción de Obras Públicas de este Término Municipal asistiendo todos sus componentes en pleno. Entre los acuerdos tomados figura el nombramiento de una Comisión integrada por los señores Charles Ward, Severo Quiñones, Guillermo Zanolet, Anibal Fernández, Guillermo H. Giró, César Canals y el doctor Octavio Pardo quienes visitarán al Gobernador a fin de conocer los proyectos que para la construcción de carreteras y otras obras tiene en estudio y aprobados.

Esta Comisión presentará al Gobernador y al Ingeniero Jefe de la Provincia, los planos y datos de los estudios que se han realizado y que son de verdadera importancia para este Término, que carece de carreteras y caminos vecinales que permitan el transporte de los productos de las zonas de cultivo a los distintos mercados.

Otro de los acuerdos fué el de elevar a la Secretaría la más enérgica protesta, mediante una manifestación pública, con el cierre de los establecimientos, paralización de industrias y demás, por el camino que se proyecta construir a base de tractor y cuchilla, ya que lo que se necesita y se pide es construcción de carreteras y por ello está dispuesto el Comité y el pueblo en general, a luchar hasta conseguir los fines que se persiguen.

También se acordó invitar al Secretario de Obras Públicas para que visite esta población con tiempo suficiente para que pueda apreciar el abandono en que se encuentra este Término Municipal por parte de los Poderes Públicos, a pesar de ser uno de los de primera categaría en su recaudación, según estadísticas oficiales.

El pueblo se muestra indignado y pide la canalización de la zona inundada, que tiene aproximadamente cuatro mil caballerías de tierra, cuyos productos se perderán totalmente si no se construyen canales, a la vez que tendremos que lamentar los efectos de una epidemia de paludismo y tifus.—Pila, Corresponsal.

PROCESADO CON EXCLUSION DE FIANZA

CAMAGUEY, septiembre 22.—DIARIO. Habana.—Esta mañana, el Juzgado de Instrucción procesó con exclusión de fianza a José Antonio Morales, matador del policía Piloto. Ingresó en la cárcel. Prosiguen las investigaciones. —Lechuga. Corresponsal.

LOS CASOS DE POLIOMIELITIS EN CAMAGUEY

CAMAGUEY, septiembre 22. DIARIO. Habana.—Los médicos del Hospital, asisten de poliomielitis al niño Luis Alvarez Marrero, de tres años, a Petronila Gómez Armas y a seis asilados más. La Sanidad toma medidas a fin de evitar se extienda el terrible mal.

UN AHORCADO

Esta tarde se ahorcó en su domicilio el ciudadano Enrique Salas López, ignorándose los motivos que le indujeron a tomar tan extrema resolución. LECHUGA, Corresponsal.

ORIENTE

TELEGRAMA DEL GOBERNADOR DE ORIENTE AL SECRETARIO DE OBRAS PUBLICAS

SANTIAGO DE CUBA, septiembre 22. DIARIO. Habana. Ruego al señor Director del DIARIO DE LA MARINA dé cabida en las columnas de su periódico, al siguiente telegrama que dirijo al señor Secretario de Obras Públicas:

«Ingeniero señor Enrique Ruiz Williams, Secretario de Obras Públicas. Habana. Sorprendido al enterarme del texto de un telegrama enviado a usted por un empleado de este Gibierno, lo he desautorizado, aunque supongo no podría pensar que yo conociera dicho telegrama, falto de toda consideración y cortesía a quien como usted, demuestra tener los mejores deseos para ayudarnos a realizar nuestras grandes necesidades. Muy atentamente, con un alto concepto. DR. ANGEL PEREZ ANDRE, Gobernador Provincial, p.s.

CAUSA MAL EFECTO EL RUMOR DE UNA CESANTIA

ANTILLA, septiembre 22. DIARIO. Habana.—Ha causado mal efecto en la opinión pública, el rumor circulante de la posible cesantía del Administrador de Aduana, señor Francisco Cádiz. Este está respaldado por el pueblo en general, debido a su actuación siempre correcta y eficiente, en la Administración. Se pide a la Secretaría de Hacienda la ratificación de tan probo funcionario. CORRESPONSAL.

ACUSADO DE HABER AYUDADO A UNA FUGA

SANTIAGO DE CUBA, Septiembre 22.—Hoy ha sido detenido el joven Rafael Ramos, conocido por «Chino», el cual fué ingresado en el Cuartel «Moncada». Se le acusa de haber participado en la fuga de los estudiantes Romani y Miranda cuando eran trasladados del Vivac a la Audiencia. También se le acusa de haber participado en el asalto en la carretera central de la máquina que conducía $60.000 para el Banco del Ganadá, en Holguín.

UN TENIENTE ACUSADO DE ASESINATO

El Tribunal Provincial de Sanciones suspendió el juicio contra el ex-Capitán José Larrubia por la muerte de Pedro Giraldo, conocido por «Chambelón», delincuente que fué muerto en el pueblo de Cuabita en 1933; motivó la suspensión el haber hecho acusaciones la madre del occiso contra el actual Teniente del Ejército Jaime Carbó, como el matador de su hijo y defendiendo a Larrubia, al que proclamo inocente del delito. El Tribunal hizo deducir testimonio a la jurisdicción militar.

SE PRONUNCIAN CONTRA LA MORATORIA CAFETALERA

Magna asamblea celebraron hoy los Presidentes de las Cámaras de Comercio de varios Términos Municipales, bajo la presidencia del Gobernador Dr. Pérez André y la de Calixto Bergnes, Presidente de la Cámara de esta Capital, acordándose oponerse a la moratoria de los créditos garantizados sobre el café y pedir al Gobierno suspenda la promulgación del decreto-ley sobre la misma hasta tanto llegue de la Capital la comisión que ha de informar sobre los intereses comerciales afectados por dicha moratoria.

LA MUERTE DEL PERIODISTA MASTRAPA

Comenzó hoy el Consejo de Guerra contra el soldado Juan Socorro Vasallo, acusado del asesinato del periodista Waldo Mastrapa, ocurrido durante el Gobierno de Machado. La prueba resultó favorable al enjuiciado, suspendiéndose el acto, que se celebra en el Cuartel «Moncada», hasta el primero de Octubre próximo, en que continuará.

CONFERENCIA DEL SABIO JINARAJADASA

El sabio hindú Jinarajadasa comenzó hoy la serie de conferencias que se propone pronunciar en esta Ciudad, asistiendo representaciones de distintas sociedades orientales. Numerosos delegados de las mismas han acudido para escuchar la palabra del profundo pensador indio.

Jinarajadasa permanecerá en esta ciudad hasta mañana, en que saldrá a recorrer la provincia.

ZONA FRANCA PARA ANTILLA

La Cámara de Comercio de Antilla y el pueblo de ese progresista Término, solicita del Gobierno declare zona franca al puerto referido, en atención a la magnífica situación topográfica que tiene ya y por ser la bahia de Nipe, donde está enclavada la población, la mayor de Cuba y una de las mejores del mundo. Se espera que el Gobierno acceda a la solicitud.

EL CENSO EN BARACOA

Se rumora que ha comenzado el Censo en Baracoa, sustituyéndose a catorce enumeradores que renunciaron.

EL SECRETARIO DE OBRAS PUBLICAS

El Ingeniero Ruiz Williams, Secretario de Obras Públicas, ha sido muy agasajado en Holguín, a donde ha ido a inaugurar las obras ofrecidas; lo acompaña el Ayudante Presidencial Teniente Aguilera. El equipo para comenzar las obras está llegando, así como las maquinarias.

SE NIEGA A ENTREGAR

Se ha presentado en la Administración de Correos de Guantánamo, el Teniente del Cuerpo de Señales Calero, acompañado del Inspector Gras, para hacerse cargo de la administración; el administrador Alfonso Fournier, se niega a entregar y está respaldado por los nacionalistas, la Policía y el pueblo en general. El Teniente Calero informó a los centros superiores.

SE SUICIDO UN JOVEN

El joven David Delgado, vecino de Felton, Mayarí, se suicidó hoy.—**García**, Corresponsal.

I N F O R M A C I O N   P O L I T I C A

Los Nacionalistas de San José de las Lajas se dirigen al Presidente de la República.—Sector femenino del CND.—Actividades del PNR.—De la Sección de Propaganda del ABC.— De las oficinas del PRC.—Actividades del Partido ARL.—Menocalistas del barrio de San Nicolás.—Renovación Democrática Nacional.—Júbilo por la designación del Alcalde de Pinar del Río.—Acuerdos del Tribunal Superior Electoral.—Otras noticias muy interesantes sobre la política nacional

DEL PARTIDO REVOLUCIONARIO AL PAIS

Los presidentes de los principales organismos centrales del Partido Nacional Revolucionario, dirigen las siguientes declaraciones al país:

«Ante el presente momento político la actitud del Partido Nacional Revolucionario es clara y definitiva, respondiendo lógicamente a los fundamentos incomovibles de su ideología.

El Gobierno del Coronel Mendieta no llena las aspiraciones públicas, entendiendo por éstas, la inmediata sanción para los culpables del machadato, la honradez administrativa provisional y las necesarias garantías civiles y políticas, para llegar a la Constituyente. En ningún momento este Gobierno ha dado demostración de capacidad oficial para auspiciar un pronto retorno a la normalidad colectiva.

Ratificando su actitud anterior, el Partido Nacional Revolucionario declara una vez más, que le es imposible contener el impulso de sus filas ante la dolorosa y angustiosa realidad nacional.

Fracasará el Censo; fracasará las elecciones de diciembre; fracasará toda iniciativa gubernamental, mientras los funcionarios que ejercen las funciones civiles carezcan de autoridad moral y efectiva para encauzar el país hacia la normalidad jurídica y constitucional.

Se precisa un cambio fundamental en la vida civil y pública. El Gobierno tiene que propiciar una fórmula de justicia y de democracia, o dimitir. No hay otro dilema ante el problema nacional.

El Partido Nacional Revolucionario se mantiene firme junto a su programa y reclama un cambio fundamental en el sistema, para evitar muy tristes acontecimientos futuros en la vida de la nacionalidad.

Por el Partido Nacional Revolucionario».

Alfredo Llarena, Secretario de Correspondencia.

Manuel Rojas, Secretario de Hacienda.

G. Vázquez Arango, Secretario de Organización.

A. Pacheco Padró, Secretario de Prensa y Propaganda.

Habana, septiembre 21 de 1934.

LOS NACIONALISTAS DE SAN JOSE DE LAS LAJAS Y LA DESIGNACION DEL ALCALDE

Los señores Pedro Portela Fernández y Antonio R. Pérez Horta, Presidente y Secretario respectivamente del Comité Ejecutivo Municipal del Término de San José de las Lajas, se han dirigido al señor Presidente de la República, para protestar de la designación hecha para Alcalde de esa localidad en el señor Eduardo Domínguez Lugo. El telegrama de referencia dice así: Honorable señor Presidente de la República. Palacio Presidencial. Habana. «Comité Ejecutivo en pleno, así como el núcleo de nacionalistas de este Término Municipal protestan dignamente, de la designación de Alcalde de facto del señor Eduardo Domínguez Lugo por no ajustarse este nombramiento a los intereses del Partido en que militamos y que con honor representamos. Visto este error, rogamos en nombre de los fueros de la «Unión Nacionalista» que sea mejor visto y considerado este esencialísimo punto de vista, por considerarlo que es de interés general y muy especialmente a la maltrecha y heróica «Unión Nacionalista». De caer en el vacío, esta protesta, consignamos que quedamos desvinculados de la responsabilidad que sobreviniera por este desacertado nombramiento; así como también, exteriorizamos el firme propósito que nos anima de separarnos de nuestra amada Institución por considerar que no radica en sus desiciones, el espíritu de la justicia y de la democracia: puntos básicos por la que se constituyó en los días terribles de la Mala Bestia. Respetuosamente. **Pedro Portela.** Presidente de la A. U. N. **Antonio Pérez.** Secretario de Actas de la A. U. N.

Hay una nota que dice C. C. **Justo Luís del Pozo** Presidente Comité Gestor «Unión Nacionalista» C. C. **Coronel Celestino Baizán** Vice-Presidente Comité Gestor Nacional. C. C. A la Prensa Nacional.

SECTOR FEMENINO DEL C. N. D.

El Sector Femenino del CND invita gentilmente por este medio a todas las damas de la República para que ingresen en las filas de esa Organización, para realizar una campaña de paz y tranquilidad, buscando la unión entre todos los cubanos. Esta Agrupación femenina está presidida por la señora Asunción Palazuelos.

CAUSA SATISFACCION EL NOMBRAMIENTO DEL SR GUERRA, PARA ALCALDE DE P. DEL RIO

Pinar del Río, septiembre 22.—Verdadero júbilo ha causado en los elementos nacionalistas, revolucionarios y en las clases sociales del Término, la designación para Alcalde del joven revolucionario de brillante ejecutoria señor Agapito Guerra, que representa la renovación integral de la política pinareña. Numerosas personas y amigos han visitado desde anoche en las oficinas nacionalistas situadas frente a la Casa Consistorial para felicitar al nuevo Alcalde. De distintos Términos se han dirigido incontables mensajes de felicitación al Presidente Mendieta, Justo Luís del Pozo, Secretario de Gobernación Cuervo y Secretario de Agricultura de la Rionda, en todos los cuales se manifiesta la satisfacción que han sentido los pinareños por el nombramiento del joven Guerra. Para el próximo lunes está fijada su toma de posesión del cargo , por lo que se celebrarán grandes festejos, esperándose la asistencia del señor Justo Luis del Pozo y numerosos elementos nacionalistas de La Habana.

Guillermo Rodríguez, Corresponsal.

A LOS CELULADOS DEL SUB-RAMAL 36

En la reunión de «C» celebrada el jueves 20, se tomó el acuerdo de iniciar inmediatamente la reorganización de este sub-ramal, por cuyo objeto se ruega a todos los derivados de este sub-ramal se sirvan pasar por nuestras oficinas radicadas en el Dpto. número 528 de la Manzana de Gómez, para dejar constancia de sus actuales domicilios llenando las nuevas planillas dispuestas por los organismos superiores.

De 9 a 12 a. m. y de 3 a 6 p. m. serán atendidos en nuestras oficinas todos los derivados de este sub-ramal, a los cuales se les ruega no demoren el inmediato cumplimiento de este requisito.

Dr. José M Vidaña, Secretario Sub-Ramal 36.

ACTIVIDADES DEL P. N. R. EN LA HABANA

En las oficinas del Partido Nacional Revolucionario, estuvo la señora Narcisa Collazo viuda de Vieta, tratando con Sergio Carbó y demás dirigentes de la organización sobre problemas de la Liga Nacional Revolucionaria de Mujeres.

—El Comité del barrio del Cerro, que preside el señor José Victor Regueiro se reunió en la noche del viernes y acordó lo siguiente: no ir al retraimiento que han anunciado varias colectividades políticas, sino por el contrario exigir rectificaciones tanto al Gobierno como a los «revolucionarios» que padecemos y que si éstas no se conseguían, cambiar la actividad cívica por la armada. Además acordaron visitar al Jefe del Partido para tratar con el diferentes asuntos de carácter organizador.

—El Comité Gestor Municipal de la Habana, del Partido Nacional Revolucionario, trabaja activamente para dejar organizada científicamente elas huestes del Partido. A ese efecto se reunirán el proximo martes en sus oficinas de la Manzana de Gómez núm. 260 el próximo martes 25 a las ocho de la noche, para la que citan a todos los presidentes y secretarios.

Rumores circulantes en las oficinas del Partido Nacional Revolucionario, en breve quedarán organizadas en la Habana, las direcciones de la Juventud Revolucionaria y Legion Juvenil de los revolucionarios auténticos, en cuya organización trabajan conocidos miembros de los distintos barrios capitalinos.

—Las comisiones de propaganda y prensa del Comite Gestor Municipal de la Habana del Partido Nacional Revolucionario, se reunirá el domingo en la casa de Hospital y Neptuno, sede de sus oficinas provisionales.

El Comité del barrio de Atarés que preside el señor Rafael Cordero, ha lanzado un manifiesto al pueblo de Cuba, enjuiciando el problema político actual y de la manera que lo resolvería el Partido Nacional Revolucionario. Ha sido muy comentado en el barrio.

José V. Regueiro,
Secretario del Coté de Prensa.

CONJUNTO DEMOCRATICO NACIONAL

Comisión Gestora Provincial

Como Presidente de la Comisión Gestora Provincial del Conjunto Democrático Nacional, tengo el honor de citar a los miembros de la misma para la reunión que se efectuará el domingo 23 de los corrientes, a las tres de la tarde, en la casa número 5, altos, de la calle de Empedrado en esta capital.

Al propio tiempo, me complazco en comunicar que los señores Delegados de la ciudad de la Habana se reunirán a las 9 a.m. en el mismo lugar, y los del campo, a la una de la tarde, con el propósito de designar los doce miembros del Comité Ejecutivo que, por acuerdo de la Asamblea, corresponden a cada una de dichas representaciones.

MIGUEL COYULA,
Presidente.

NOTAS DE LA SECCION DE PROPAGANDA DEL A.B.C.

La Sección Educacional

Han designado delegados a la Sección de Educación del A.B.C. los subramales siguientes 22; 24; 27; 28; 29; 35; 38; 40; 41; 42; 46; 50; 53; 54; 71 y 74. Se ruega a los subramales que no han designado aún sus delegados que lo hagan a la mayor brevedad posible.

Notable conferencia del compañero Doverganes

El domingo pdo., el compañero Ernesto L. Doverganes, ofreció a los compañeros de la filial S-5 una notable conferencia sobre el Bureau del Trabajo y los beneficiosos resultados de dicho organismo. Con la palabra fácil ilustró ampliamente al auditorio sobre la gran necesidad de prestar preferente atención al problema de los trabajadores en general, no sólo a los que militán dentro de la gran organización Abecedaria, sino a todos en general, con especialidad al obrero del campo, desamparado y victima de expoliaciones.

Eu Bureau del Trabajo que con notable éxito funciona en la Capital de la República ha obtenido sorprendentes resultados que superan a lo que podía esperarse en el corto tiempo en que se encuentran funcionando.

Citación a la Sección de Propaganda

El Dr. Pedro López Dorticós, Director de la Sección de Propaganda del A.B.C., cita por este medio a todos los Delegados de los subramales B, a la Junta que tendrá efecto el próximo miércoles 26 a las 5 y media de la tarde en el local que ocupa dicha Sección en el Departamento 362 de la Manzana de Gómez.

Se encarece la más puntual asistencia dada la importancia de los asuntos que han de tratarse en la misma.

El ritmo unánime

Ya está impreso y a la venta, el gráfico cartel que es una llamada a todos los cubanos de buena voluntad y de manos limpias que deseen estructurar una Cuba Nueva.

ACTIVIDADES DEL P.A.R.L.

El día 6 de Septiembre, y en la morada del Dr. Victorino Pozo, en el Término Municipal de Guane, y la con presencia de todas las representaciones de los barrios, se constituyó el Directorio Provisional Municipal de «Acción Republicana Liberal», quedando integrado en la forma siguiente: Presidente, Dr. Victorino Pozo Reinoso; Vices: Dr. Arturo Roig, Carmelo Guzmán, Pio Vidal, José Carreras, Eusebio Puesto, Bartolo Pérez Lazo, Juan Terradas, Juan Terradas, Octavio Nieves, Tomás Hondares, Antonio María Fajardo; Secretario de Actas, Julio Nieto; Vice, Luis Lamas; Secretario de Correspondencia, Isidoro Pedrera; Vice, José Ramón Rodríguez; Segundo Vice, Segundo Pérez; Tercer Vice, José Sainz; Tesorero, Emilio Vidal; Vice, José Sainz. Vocales: Enrique Vidal, Gabriel Ramos, Manuel López, Ireneo Reina, José aldés Lamas, José Luis Vidal, Rafael Piña, José Gutiérrez, Juan Hernández, Jesús Sánchez, Antonio Montero Pérez, Juan Esquijarosa; Delegado al Directorio Nacional, (ratificándolo) Coronel Ramón Vidal; Delegado Suplente, Dr. Victorino Pozo.

—El Comité Femenino de Acción Republicana Liberal, de Ciego de Avila, que preside la Sra. Alda Morgado, volvió a reunirse el día 8 del actual, tomando entre otros el acuerdo siguiente: de reunirse todos los sábados a fin de cambiar impresiones políticas. Fué aprobado por unanimidad. También se designaron los cargos en dicho Comité de Vice-Secretaria de Actas y Vice-Secretaria de Correspondencia, que no se cubrieron cuando la constitución. Dichos cargos los ocupan la señora María Martínez de Hernández y la señorita Eloesa Hernández Martínez. Igualmente se nombró una Vice Presidenta más, la señorita Angelina Claramonte González.

—En el barrio Sur, del Término Municipal de Ciego de Avila, se constituyó el día 21 del pasado mes, y en el domicilio de la Sra. Alda Morgado, el Directorio Municipal Provisional Femenista de Acción Republicana Liberal. Reunidas en nutrida Asamblea las mujeres avileñas y bajo la presidencia provisional de Leonor Sardiñas de Morales, y fungiendo de Secretaria la Sra. Alda Morgado de Morcia, se procedió a la elección del referido Comité, que quedó constituido o integrado por las siguientes personas; Presidenta: Alda Morgado; Vice, Leonor Sardiñas de Morales; Secretaria de Actas, señorita Felicita Morgado; Secretaria de Correspondencia, Srta. Felicita Morgado Martínez; Tesorera, Ana Sosa Martínez. Vocales: señoras Luisa González Montero, Alicia Morgado de Ranero, Ertas. Elia Cardoso Echemendía, Angelina Claramonte González, Iluminada Sosa Martínez, Juana Sosa Martínez, Blanca Ranero Aguilar, Aglae Morgado Echemendía, Aurelia Claramonte González, Hilda Morgado Sori, Asela Morgado Sori, Blanca Morgado Martínez, Idia Hernández Echemendía, Agueda Echemendía Figueredo y Joaquina Martínez Agramonte. Acto seguido hizo uso de la palabra la Sra. Alda Morgado, para dar las gracias y para proponer, que este mismo Comité se reuniera en fecha próxima, pero de manera periódica, para tomar distintos acuerdos relacionados con Acción Republicana Liberal. También hicieron uso de la palabra las señoritas Juana Sosa Martínez, Angelina Claramonte González y otras, que propusieron nombrar presidentes de honor al Dr. Miguel Mariano Gómez, a Carlos Peláez y los Dres. Santos Jiménez y Rogelio Pina. La Presidenta del Comité, también propuso el acuerdo que por unanimidad fué aceptado, de que figurara dentro del cuadro de honor, la ilustre Matrona Doña América Arias, y la dignísima esposa del Dr. Miguel Mariano Gómez, la Sra. Serafina Diago de Gómez.

HUESA Y LA DESIGNACION DE GONZALEZ CRUZ, PARA ALCALDE DE CARDENAS

Anoche tuvimos el gusto de recibir la visita del Sr. Eufemio Huesa, delegado del Comité Gestor Nacional del Partido Unión Nacionalista, quien nos manifestó que no tiene la menor duda en la designación de su amigo Agustín Gozález Cruz, para la Alcaldía de facto de Cárdenas, toda vez que sabe la amistad que le dispensa el Coronel Mendieta, por sus méritos revolucionarios y por su gran arraigo en todas las clases sociales de aquel Término.

ACCION REPUBLICANA LIBERAL

El día 20 de los corrientes y en la morada del Coronel retirado del Ejército, Sr. Gustavo Rodríguez, en el Término de Marianao, se reunieron previa citación al efecto, todos los componentes del Partido «Acción Republicana Liberal», a fin de tener un cambio de impresiones conducente a la unificación de dicho Partido en ese Término, capaz de llevarlo al triunfo defintivo, medida muy necesaria en estos momentos, toda vez que en el referido Término, funcionan dos Comités, el uno presidido por el Dr. Alfredo Cubiná que constituyera primeramente en Marianao desde los días iniciales de «Acción Republicana Liberal», y el otro por el Sr. Ismael Véliz, posteriormente. La marcha política en estas condiciones, expuso el Coronel Gustavo Rodríguez, constituye una seria dificultad para el mejor desenvolvimiento y auge del Partido que preside el Dr. Miguel Mariano Gómez. En esa virtud, el señor Carlos Llanes, y con la representación que ostentaba en esos momentos, hace uso de la palabra y expone que tanto el Sr. Véliz como el Dr. Alfredo Cubiña, debían presentar la renuncia irrevocable de sus cargos como presidentes de sus comités respectivos, a la alta Dirección del Partido, para que ésta y de acuerdo con los Jefes de Ramales de Marianao y representativos del mismo, procedan a la designación de un Presidente, para que refundiendo ambos Comités en uno solo, se actúe mejor al logro de la más completa disciplina política y en beneficio de los intereses de «Acción Republicana Liberal», ya que marchando en la forma en que se marcha con dos Ejecutivos, no existe la verdadera cohesión que es imprescinidble para poder triunfar. Todos los concurrentes aceptaron por unanimidad dicha proposición y designaron al Coronel Rodríguez, para que en representación de la Asamblea, haga llegar al doctor Gómez este acuerdo y ordene el día y la hora en que habrán de reunirse los Jefes de Ramales para cumplimentar el referido acuerdo. El Coronel Rodríguez manifestó que él se honraba con esa designación, pero que proponía que la comisión fuera integrada también por los señores Ricardo Pérez, Carlos Llanes y Antonio Fernández, proposición que fué aceptada. El próximo día 25 se volverán a reunir, y el Dr. Gómez ha prometido mandar su representación.

DE LA OFICINA DEL PRC

Al regresar de su excursión por la Provincia de Pinar del Río, el señor Roberto Coloma, «líder» destacado del Partido Revolucionario Cubano y miembro de la Comisión Organizadora de la mencionada provincia, ha manifestado su absoluta satisfacción por la perfecta organización que tienen los «auténticos» pinareños. El Sr. Coloma regresa entusiasmado por la gran animación que existe entre las masas populares, así como por los trabajos de propaganda y proselitismo que con gran éxito se vienen llevando a cabo por los organismos oficiales. El día 30 del actual se proclamará por la Asamblea Provincial, el pleno del Comité Gestor Provincial. Existe una gran disciplina y un gran deseo de cooperar al engrandecimiento del P. R. C. Han contribuido con sus esfuerzos, su capacidad y su energía al engrandecimiento del P. R. C. en la Provincia de Pinar del Río, los comisionados del Comité Gestor Nacional, Sres. Enrique Pérezo, Salvador Massip y Manuel Arán, quienes comparten con el señor Coloma las responsabilidades de la organización en el extremo occidental de la República.

El Directorio Nacional del «Bloque Septembrista de Mujeres Revolucionarias» (auténticas), en su Junta celebrada el día 20 de los corrientes, ha tomado el acuerdo de solidarizarse con el Comité Gestor Nacional del «Partido Revolucionario Cubano», en su reciente acuerdo sobre el Censo. Lo cual se pone en conocimiento de las numerosas afiliadas del Bloque, pertenecientes en su totalidad al «Partido Revolucionario Cubano».

Continúa desarrollando grandes actividades en toda la República la «Vanguardia Médica Auténtica» que preside el distinguido líder revolucionario, Dr. Eduardo Sabas Alomá. De acuerdo con la finalidad fundamental de la Vanguardia, los médicos que la integran prestan servicios gratuitos a todos los afiliados pobres del Partido. El lunes se inaugura el consultorio del Vedado.

El Dr. Sabas Alomá iniciará dentro de breves días, un recorrido por toda la República, acompañado de distinguidos médicos pertenecientes al alto mando de los «auténticos», con el propósito de dejar perfectamente organizada la valiosa institución en todos los Términos Municipales.

De acuerdo con las instrucciones trasmitidas por el Comité Gestor Nacional a todos los organismos provinciales y municipales, se consideran nulos los efectos del Censo Electoral que actualmente se realiza y se declara que inscribrse en el mismo es una forma de cooperación que el Partido no aprueba.

MENOCALISTAS DE SAN NICOLAS

Como estaba anunciado, tuvo lugar la noche del viernes 21, la toma de posesión de la Directiva electa del Barrio de San Nicolás, del conjunto político «Por el Programa de Menocal», acto que se llevó a cabo en la calle de San Nicolás 293, altos, domicilio de la Sra. Rosa Rodríguez, incansable luchadora y Directora política de esta institución.

La Directiva ocupó sus puestos, siendo aclamado presidente, Elías Basilio y la Directora Política, Rosa Rodríguez.

El acto fué realzado con la presencia de connotados políticos, entre los que se encontraban el doctor Raúl Menocal, Comandante Miguel Coyula, Sra. Asunción Palazuelos, Dr. René Pérez Abreu, Dr. José María Reposo, Sr. Cáceres, capitán del Ejército Libertador; Sr. Eugenio Domínguez Torres, Sres. E. Novoa, García de la Torre y Domínguez Rabassa, en representación de la Legión Azul del C.N.D.

Hicieron uso de la palabra, los señores Domínguez Torres, doctor Pérez Abreu, Sr. E. Novoa, Sr. Cáceres, haciendo el resumen el Comandante Coyula, quien pronunció un discurso de elevados tonos patrióticos.

El acto fué amenizado por una orquesta y el sexteto que dirige el joven Pedro García, siendo ambos muy aplaudidos.

La concurrencia fué obsequiada con un exquisito ponche, saliendo todos altamente complacidos de la fiesta, que se prolongó hasta altas horas de la madrugada.

AFILIACIONES A LA ORGANIZACION R. D. N

Los amigos y simpatizadores del Sr. Luis García Díaz del Término Municipal de Jaruco nos comunican que ha quedado constituido otro comité a su favor, compuesto por las siguientes personas:

Romualdo Mota, Antonio Miranda, Antonio Ravelo, Pte. Tercio.

Mario Carrasco, Claro Martínez, Luis Ravelo, José Hernández Ortega, Manuel Díaz, Ramón Castro, Pedro García, Raúl Rodríguez, Rafael Gutiérrez, Pablo Díaz, Manuel Pérez, Casilda Rodríguez, Juana Carrasco, Antonio Gutiérrez, Floro Carrasco, M. Ravelo, A. Castells, Benito Medina, R. Gómez, Miguel Fernández, Serafina Bello, Jacinto Martínez, Sixta García, Pedro Carriesa, Francisca Llerena, Pascual Hernández, Antonio Garrido, Isidoro Morales, Antonio Menéndez, Benito Díaz, Teodora Ruiz, Julián Díaz, José A. Ruiz, Juan González, Manuel Orta, Esteban Menéndez, Luis Hernández, Eulalio Mesa, Ramón Barrios, Manuel García, José González, Saturnina López, Benito Barrio, Ceferino Miranda, Angel Díaz, Enrique Pérez, Juan León, Hilario Sago, Domingo González, Gabino Navarro, Julia González, Luis Cordovés, Barbarita González, P. Armenteros, Candelaria González, Julio González, Armando Mesa, Celia Hernández, Leonidas Hernández, Cruz Mesa, Eduardo Zaldivar, Miguel Hernández, Graciela Hernández, José González, Luis González, Sabino Peñalver, Ramón García, Julio Michelena, Cándido García, Marta Martínez, Justa García, Belén Ayala, Ramón Barrios, María Brito y Ravelo, Andrés Alcalde, Cleto Carrasco, Francisco García, Brígido Lorenzo, Esther García, Julián García, Jacoba Hernández, Juana Felipo Ramona Felipe, Paula Hernández, Crescencio Hernández, Saturnino Medina, Francisco Medina, Juan Medina, Amado González, Benito Mola, Pedro Medina, Berta Medina, Consuelo Medina.

LA ASAMBLEA DE ALCALDES MUNICIPALES DE ORIETE

SANTIAGO DE CUBA, sept. 22.—A las diez de la mañana dió comienzo la Asamblea de los Alcaldes municipales de esta Provincia, en el salón de sesiones del Gobierno Provincial, bajo la presidencia del señor Gobernador, Pérez André. Asistieron 19 alcaldes de los veintidós que tiene la provincia. La Asamblea quedó organizada en forma corporativa deliberativa, teniendo los alcaldes funciones de consejeros provinciales. Cada alcalde rindió un amplio informe de las necesidades de su Término y de las obras más urgentes a realizar, para solicitar del Gobierno los créditos correspondientes. Se acordó formar Juntas vecinales, dándoles aspecto de concejales, en las que tendrán representación todas las personalidades más destacadas de los barrios, a fin de que aconsejen al Alcalde la línea de conducta a seguir y las deficiencias y necesidades de la localidad.

Todos los alcaldes solicitan informes sobre la creación de aulas rurales, para combatir el analfabetismo; así como del plan de caminos y carreteras. El Teniente Alcalde de Bayamo, señor Venancio Ferrer, fué ovacionado al manifestar que ocupaba la Alcaldía siendo de otra provincia; que había encontrado la histórica ciudad abandonada, sucia, llena de epidemias, preterida en estado deplorable, expresando que era una vergüenza para la República el estado de aquella ciudad, enclavada en una región que lo había dado todo por la Patria, cuando debía ser considerada como un monumento nacional. A solicitud del Gobernador se aprobó pedir al Gobierno que designe a la ciudad de Bayamo, Monumento Nacional.

El Consejo Deliberativo corporativo se suspendió a las tres de la tarde, para celebrar la segunda sesión en el mes de octubre. En el Casino de Punta Gorda los alcaldes fueron obsequiados con un banquete por el Gobernador, en el que se pronunciaron elocuentes brindis. Después dieron un paseo marítimo.—**García**, Corresponsal.

Crónica Católica

CULTOS CATOLICOS PARA MANANA

EN LA IGLESIA DE LA MERCED

Celébrase la grandiosa festividad de Nuestra Señora de la Merced, con el siguiente programa:

Lunes 24.—A las ocho de la mañana, misa de comunión general que celebrará el P. Ramón Subirón, C. M., y para la que se invita particularmente a todas las asociaciones establecidas en la iglesia de la Merced.

A las 9 a m. Misa solemne cantada por más de cien niñas de distintos colegios de Hijas de la Caridad.

El panegírico de la Virgen de la Merced estará a cargo del R. Padre Florencio García, C. M.

A las cinco y media p. m. Salutación a María, rezo del Santo Rosario, procesión con la imagen de la Santísima Virgen de la Merced por el interior del templo, consagración a la Santísima Virgen y despedida final.

Notas.—Primera: El día 24, fiesta de la Merced, se gana indulgencia plenaria, con las condiciones ordinarias, cuantas veces se visite esta iglesia.

Segunda: Todo este día quedará abierta la iglesia para comodidad de los miles de fieles que deseen visitar a la Virgen.

Tercera: El día 24 se puede subir al Camarín de la Virgen de la Merced, pero solamente de dos y media a cinco y media de la tarde.

Cuarta: Impóngase usted el escapulario de la Merced, e inscríbase en esta Asociación, tan del agrado de María.

EN LA IGLESIA DEL CRISTO

Solemnes cultos a San Nicolás de Tolentino en sufragio de las benditas almas del Purgatorio.

Por la mañana, a las ocho.

Por la tarde, a las cinco.

EL JUBILEO CIRCULAR

En la iglesia del Santo Angel.

La misa del Sacramento a las nueve de la mañana. Después de la misa, la exposición. A las cinco de la tarde, Santo rosario, visita a Jesús Sacramentado, bendición y reserva.

EN LA IGLESIA DEL CARMEN

Celébrase el octavo lunes de Santa Teresita del Niño Jesús con misa cantada, sermón, piadoso ejercicio y procesión.

He aquí el programa de la fiesta anual:

Día 30 de septiembre.—A las nueve a. m., misa solemne en el altar mayor, con sermón que predicará el R. Padre José María, prior y párroco del Carmen.

Día 1 de octubre.—A las 9 a m., los cultos del día anterior y el sermón a cargo del R. Padre Juan Antonio de Jesús Crucificado.

Día 2 de octubre.—Los cultos de los días anteriores y a la misma hora. Predicará en este día el R. Padre Domingo del Santísimo Sacramento.

Día 3 de octubre, fiesta principal.—A las siete y media de la mañana, misa de comunión general armonizada, en la que se cantarán lindos motetes al Santísimo, interpretados por el coro de la señora Carmelina Díaz de Ordieres. A las 9 a. m., misa solemne a toda orquesta que celebrará el M. R. Padre Benito, Vicario Provincial de los Carmelitas.

Cantará las glorias de la Florecilla del Carmelo el R. Padre Rafael de Jesús.

Por la tarde, a las cinco y media, rosario, plática de acción de gracias por el R. Padre Director de la Pía Unión de Santa Teresita y procesión con la imagen de la Santita por la iglesia y claustros del convento, cantando el pueblo el himno del R. Padre Ricardo, O. C. D.

Notas: La parte musical será interpretada por el coro de la señora Carmelina Díaz de Ordieres, bajo la direccón del M. J. Ponsodo y al armonium el R. P. Eugenio de San José.

Todos los días, después de la fiesta de la mañana, se dará a besar la reliquia de la Santita. En la misa solemne de la fiesta principal se repartirán bonitos recordatorios.

Todas las socias asistirán a estas fiestas con el distintivo de la Asociación.

Las personas que deseen cooperar con su limosna al mayor esplendor de estas fiestas, pueden entregarla al Padre Director o en la sacristía del convento.

EN LA PARROQUIA DE GUANAJAY

Lunes 24.—Celébrase solemnísima función a Nuestra Señora de las Mercedes, Patrona de Guanajay, con el siguiente programa: A las nueve y media de la mañana, misa de ministros con orquesta y sermón. A las cinco y media de la tarde, exposición solemne del Santísimo y bendición. A las seis de la tarde, gran procesión de la Virgen de las Mercedes por las calles de la Villa, amenizada por la banda.

Católico: Asiste a estas fiestas de las Mercedes y entrega al señor cura párroco de Guanajay, una limosna según puedas, para ayudar a sufragar los gastos de estos festejos.

SOLEMNE NOVENARIO A SAN FRANCISCO

El martes 25 del actual dará comienzo en la iglesia de San Francisco el solemne novenario al Serafín de Asís en preparación a su fiesta anual, con arreglo al siguiente programa: A las ocho de la mañana, misa cantada y ejercicio de la novena. A las cinco de la tarde, exposición, corona seráfica, ejercicio de la novena, cánticos, sermón y reserva.

Los Terciarios franciscanos están en el deber de asistir vistiendo el Cordón y e Santo Escapulario.

Se invita a los devotos del Santo Patriarca de Asís.

M.E.C.D. 2016

ANUNCIOS CLASIFICADOS DE ULTIMA HORA

ALQUILERES

a1 HABANA

ALQUILO, GERVASIO 30, BAJOS, sala, recibidor, tres cuartos, baño completo intercalado, comedor, cocina, cuarto y servicio criados. F-4262. A1

MALECON 83, BAJOS, CASI ESQUI-na a Campanario, moderna, con todas las comodidades. Se da barata, y la llave en los altos. A-1

PROXIMA A DESOCUPARSE SE ALquila Suárez 91 esquina a Esperanza de una sola planta, propia para almacén, industria o comercio. Informes M.G. Aguila 131 Habana. A-1

SE ALQUILA MODERNO PRIMER pisito alto, Virtudes 132, casi esquina a Gervasio. U-1946. A-1

PORVENIR 15, ENTRE SOL Y LUZ ,Habana, sala, comedor, seis cuartos, dos servicios. La llave en el café, esquina a Compostela. A-1

a5 J. del MONTE y la VIBORA

ESTRADA PALMA 82 ESQUINA A Concejal Veiga, Víbora. Moderno chalet, gran sala, recibidor, vestíbulo comedor decorado, pantry, siete habitaciones, tres baños completos, dos cuartos de criados y servicios. Garage para dos máquinas, jardín, portal. Llaves de 8 a 12 m. y de 2 a 5 p.m. Renta 45 A-5

b1 NAVES y LOCALES

LOCAL MODERNO, AMPLIO, SIN columnas. Alquilo $25.00, Infanta 8, entre San Lázaro y Jovellar. Lugar excelente, enorme tráfico. Mude aquí su negocio, prosperará. Contrato, si desean. B-1

b3 DEPARTAMENTOS

SAN LAZARO 98, DEPARTAMENTO interior, independiente, en el piso bajo; sala, 2 cuartos servicios, etc. Informes M-2863 y F-6635. Llaves en el primer piso al frente. B-3

EN CASA DE FAMILIA PARTICU-lar, se alquila con asistencia, un hermoso y ventilado departamento de dos habitaciones con su baño. Hay teléfono. Calle 17 No. 421, bajos, entre 4 y 6. Vedado. B-3

b4 HABITACIONES

O'REILLY 51

Se alquilan baratas, magníficas habitaciones, amuebladas, amplias, ventiladas y frescas, con abundantes baños, agua caliente y fría, a todas horas. Moralidad y buen servicio.

SE ALQUILA UNA HABITACION ventilada, en $7.00, O-Reilly 15, altos. B-4

SE SOLICITAN

s2 COCINERAS y COCINEROS

MATRIMONIO ESPAÑOL DESEA COlocarse ella es cocinera y él de criado de mano, saben trabajar. Tienen referencias. Teléfono X-1368. S-2

SE SOLICITA CRIADA ESPAÑOLA para cocinar y limpiar a matrimonio. Referencias necesarias. Dormir fuera. Sueldo: $10.00 y uniformes. Manrique 55, apartamento A, 2o piso.

SOLICITO MUJER FORMAL, ME-diana edad, cocinar y limpiar, dos personas, dormir fuera, sin pretensiones. Crespo 6, Segundo piso. S-2

SOLICITUDES VARIAS

OFICIALA DE SOMBREROS, QUE sepa hacer modelos, se solicita en los Almacenes de Inclán, Amistad número 62. S-14

SE OFRECEN

s1 CRIADAS y CRIADOS

SE OFRECE UNA ESPAÑOLA, CON buenas referencias, para criada de cuarto, comedor o para cocinar a familia americana. Infórmese, en 9 esquina F., Vedado. O-1

s2 COCINERAS Y COCINEROS

JOVEN ESPAÑOLA DESEA COLO-carse de cocinera, repostera, tiene buenas referencias. Duerme fuera. teléfono X-1368. O12

s3 MANEJADORAS

JOVEN ESPAÑOLA CON BUENAS referencias desea colocarse de manejadora o criada de manos. Informan Merced 21, altos, entre Cuba y San Ignacio. O-3

s9 JARDINEROS

DESEA COLOCARSE UN JARDI-nero español soltero, sabe manejar automóviles, tiene buenas recomendaciones, informan Infanta y San Miguel, bodega, teléfono U-6628. O-9

s14 VARIOS

EXPERTA EN TODOS TRABAJOS de Tintorería, se ofrece una señora, sin pretensiones. Informan: Telf. A-1054. O-14

SE OFRECE MUCHACHA, DE 18 años, para dependienta, cualquier establecimiento. Sabe inglés, es trabajadora y lista. Informan: Telf. A-1054. O-14

PROPIETARIO, SE DESEA COLO-car para encargado de reparación de casa y pintura. Informan Pocito 56. U-4670. Rodolfo Vidal. O-14

COMPRAS

CASAS

DESEO COMPRAR DOS CASAS, EN Habana: una de 1,200.00 y otra, de $1,600.00, sin corredores. No importa antiguas. I-4447. C-1

2 SOLARES

COMPRO DE CONTADO, DIRECTA-mente, un solar en Almendares o Ampliación, Espinosa, Compostela número 19. M-1202. C-2

ARRENDAMIENTOS

3 FINCAS RUSTICAS

SE ARRIENDA LA FINCA «LA ES-tela», en Villa Marior, Guanabacoa. En la misma, se venden puercos de raza, un carro bueyes, vacas. Gran casa vivienda. AA-3

VENTAS

1 CASAS

AMPLIACION DE ALMENDARES: Vendo chalet, 2 plantas, moderno. Precio: $1,200.00 y reconocer 2,800 pesos, a pagarlos a $8.00 al mes. Dueño: J. P. Quintana, Chacón 23. F-7733 y FO-2188. V-1

VERDADERAS GANGAS: VENDO casas de $1,400.00 hasta $8,500.00, Habana. Este es el momento oportuno para invertir. Facilito dinero hipoteca. Oficina: Notaría, Marrero, Aguiar 25. Telfs. U-3188 y U-6671. V-1

2 SOLARES

VEDADO: VENDO SOLAR, A LA brisa, buena calle. Mide 21 por 50. Precio: a $7.75 metro. Dueño: Telfs. FO-2188 y A-7733. V-2

ALTURAS DEL RIO ALMENDA-rez: Avenida La Paz. Vendo 4 solares, de 10 por 53, a $1,800.00, cada uno; otro, de 22.58 por 36.25, en $2,500. Dueño: Telfs. FO-2188 y A-7733. V-2

3 FINCAS RUSTICAS

FINCA RUSTICA SE VENDE LA mitad de la titulada «Cascales», sita en Bahía Honda, compuesta de 24 caballerías, linda por el Norte con el mar, sur, Herederos de Galailena, Este con las fincas «Mercedita» y 'El Comandante», y por el Oeste con el río Manimaní. Informes M.B. Aguila 131, Habana. V-3

4 ESTABLECIMIENTOS

VENDO, EN EL PROPIO PARQUE Central, restaurant. Soy del giro de ropa, motivo su venta, $500.00. 30 abonados, 14 pesos diarios, carta. Cuenya, Monte y Someruelos, Café. V-4

6 AUTOMOVILES

SE VENDE UN MAGNIFICO AUTO-móvil Packard, de 6 cilindros, 7 pasajeros, cerrado, forrado en cuero, gomas nuevas, modelo 1929, pintura de fábrica. Su precio: $600.00. Informan: M-7638 y M-9100. Se puede ver en la Avenida de La Paz número 1, Alturas de Almendares. V-6

7 MAQUINARIAS

VENDO $15.00 UNA PESA DE PLA-taforma, pesa 300 libras y un molino francés No. 2. Están nuevos. San José 66 de 12 a 2 p.m. B. García. V-7

MUEBLES y PRENDAS

POR EMBARCARME, URGENTE-mente, vendo los muebles de mi casa. Véalos y ofrezca, de 8 a 12, domingo y de 1 a 2, los demás días. Campanario 74, bajos, entre Neptuno y Concordia. V-9

VENDO MAGNIFICO JUEGO DE cuarto moderno, $30, otro 3 cuerpos última novedad barato. Juego sala modernista, Refrigerador eléctrico Chief. Jesús del Monte 27, altos, una cuadra Esquina Tejas. V-9

11 Instrumentos de Música

PIANO DE MEDIA COLA, CHICO, DE gran sonoridad, de la marca Steinway. Se vende muy barato, Monte 18. entre Aguila y Angeles. V-11

13 RADIOS

POR URGENTE EMBARQUE, VEN-do mi radio de seis tubos. Coge el extranjero y máquina de escribir, flamante. Informan en Campanario 37, altos, entre Virtudes y Concordia. V-12

RADIOS MAJESTIC GRUNOW UL-timos modelos, onda corta-larga des de $60 a plazos, $5 mensuales, aceptamos Radios ,Pianos, ortofónicas usados. Jesús del Monte 27, altos, una cuadra Esquina Tejas. A-5704. V-12

VENDO RADIO CROSLEY GABINE-te elegante ,25. Radio Deluxe, $20 grandes voces. Radio electrola gabinete, $38. Funcionan correctamente, véalos, Jesús del Monte 27, altos una cuadra esquina Tejas. V-12

DINERO-HIPOTECA

FACILITO PRIMERA HIPOTECA, DE 500 a 2,000 pesos, Almendares, Sierra, Habana, Vedado, Cerro. También compro crédito hipotecario o casa, hasta $5,000.00, Marrero, Aguiar 25. U-3188 y U-6671. D-2

LOS DETALLISTAS DE TABACOS Y CIGARROS CELEBRARON REUNION

Presidiendo el acto el señor Manuel González Bermúdez, primer Vicepresidente social, y ocupando la Secretaría el titular señor Fabián Conde, celebró sesión ordinaria correspondiente al mes en curso la Asociación de Detallistas de Tabacos y Cigarros; concurriendo los directivos señores José María de la Vega, Juan Noguera, José Ramón Pérez, Sabino Moral, Manuel Garrido, José Torreiro, Medardo Córdova y José Lorez Alonso.

Abierto el acto, a la hora reglamentaria, se dió lectura, por el Secretario, a la Convocatoria, aprobándose, y también por unanimidad el acta de la sesión anterior y el Balance rendido por la Tesorería General, que demuestra los ininterrumpidos progresos económicos que viene alcanzando la corporación.

Fué elogiada la labor desenvuelta por la Sección de Propaganda, por los numerosos ingresos de nuevos asociados que ha registrado en las listas sociales.

La Junta conoció con verdadera satisfacción de las gestiones importantes, verificadas con todo éxito, en favor de varios asociados.

Y la Secretaría informó acerca de todos los actos en la que se encontró representada la Corporación, así como de la actuación de la Junta Directiva y del Ejecutivo en los diversos asuntos que ha tenido que atender; todos los cuales se han resuelto con entera satisfacción.

CRONICA SOCIAL

La excursión de hoy.

Según lo dispuesto por el señor Nicolás Cuéllar, organizador de la excursión a la capital villaclarena, saldrán en la mañana de hoy los excursionistas que van a visitar la sociedad «Bella Unión».

De Lagunas 78, partirán en Omnibus fletados, celebrarán una fiesta en la tarde de hoy, en el Stadium de la Polar, en Puentes Grandes.

Función esta noche.

En el escenario de la «Unión Fraternal» trabajará hoy la Compañía del Maestro Armando Cartaya

Toman parte, entre otros, las señoritas Delia Iznaga, Nieves Hernández, Leonor Cárdenas y Graziella Urrutia y los señores Bonifacio Espinosa, Carlos Almeyda y Francisco Carnesolta.

La entrada que vale 20 centavos, es a beneficio de los fondos de la Sección de Socorros.

Nuestra Señora de las Mercedes.

Día de fiesta en casi todos los hogares.

En unos, el natalicio; en otros, altares a la Virgen milagrosa y amada que tantos veneran, en nuestrasociedad.

Para todas las que lleven este bonito nombre, consigno mi saludo, saludo afectuoso y cortés.

Recíbalo la joven maestra de la Escuela Once, señora Mercedes Zayas, esposa del amigo Antonio de la Torre, mecánico dental del Gabinete del Dr. Patricio de la Torre, Mercedes Olayo, culta y bella profesora del Central Soledad, en Guantánamo; Monona Valdés, muy apreciable amiga.

Merceditas Carrillo de Gonzalez querida madre del joven Renee González, empleado de nuestros talleres de Imprenta; Merceditas Castillo Vda. del inolvidable Pablo Guerrero; Mercedes Ortiz de Rodríguez. Mercedes Yadó de Enríquez, Mercedes Alfonso, distinguida profesora esposa del Dr. Silvano Herrera Médico de Emergencias; Mercedes Ruiz de Andrade, Comadrona del Reparto Buena Vista; Mercedes Cervantes, Mercedes Simeón Valdés, Mercedes Betancourt de Arango, Mercedes González de Payrol, Mercedes Moa de Rocabruna.

Señoritas: Mercedes Coll, Mercedes González, Merceditas Medel Castillo, Merceditas Peña, Mercedes Acosta, Mercedes Cartaya Villar, Mercedes Merfayo, Mercedes Betancourt de Arango, Mercedes Granados y Mercedes Valiente.

Festival de los Graduados.

Con este título se efectuará en la sociedad «Liceo Musical» de Regeneración, una gran fiesta de Basket y baile, en la noche del 7 de Octubre.

El señor Mario Santiesteban, en nombre de la Directiva, se sirve invitar a la misma.

Asistirán la orquesta de Neno González con su cantante Paulina Alvarez, «La Emperatriz del Danzonete» como han dado en llamarla; la Orquesta del Instituto y el Septeto Camagüeyano con Cheo Marquetti.

Este festival se consagra como homenaje a todos los jóvenes de ambos sexos, que residiendo en Marianao, Pogolotti, Buenavista y sus Barrios, han logrado dar feliz término a sus carreras en la Universidad y en el Instituto.

Exposición en el Liceum.

En la segunda semana del entrante mes abrirá su exposición de esculturas en los salones del Liceum, el Sr. Teodoro Ramos, autor de la estatua erigida a la madre de Maceo, en el Parque de la calle 23 del Vedado.

Conferencia.

A mediados de Octubre y en la Ciudad de Santa Clara, ofrecerá una importante couferencia sobre la Tuberculosis Pulmonar, el especialista y Médico del Sanatario de la Esperanza, Dr. Rafael Boza Mesa.

De la capital irán, con ese motivo, a las Villas, un grupo de admiradores del reputado galeno.

En Mangos número 2.

En esta casa, próxima a la Calzada de Jesús del Monte, verificarán una fiesta bailable, el día 29, el grupo de Jóvenes Unionistas.

El Centro Maceo.

Resurge como el Ave-Fénix la decana institución que comprendieron nuestros afanes por la libertad e independencia nacional, contribuyó de las primeras y en proporción notabilísima, a la epopeya del 95.

Muchos de sus miembros directivos, paciente y esforzados, se empeñan en reanudar su provechosa existencia y necesaria actuación social.

Para lograrlo, preparan para el lunes ocho de Octubre—una fiesta que comprenderá todos los jardines de La Polar.

César Acosta la dirige.

En Guanabacoa.

La sociedad «El Progreso» tiene baile en la noche del lunes 24.

En Guanajay.

Festejará la sociedad «El Progreso», de la cercana población pinareña, el día de las Mercedes con su tradicional baile, al que concurrirán representaciones de las colectividades de pueblos vecinos y crecido número de familias de la Habana.

De su resultado me informará el distinguido pedagogo Sr. Abad Sanchez Fuentes, Secretario que, con el señor Pedro Regal, Presidente, la orienta y administra.

Tocarán la orquesta de Ernesto Muñoz y el Septeto Orquídea.

Dr. Rafael Concho.

Otro Maestro que triunfa en la noble y honrosa carrera.

Graduado de las promociones últimas, con el título de Doctor en Pedagogía Escolar de Batabanó.

¡Bien lo merece el Director actual de la Escuela enclavada en la Granja del Dr. Delfín y que fué mi compañero cuando desempeñaba yo el Aula 2a. de la Escuela de Los Pinos

Escuela de la que tengo grato recuerdo, por haber merecido un alumno mío el valiosísimo premio que otorgan «Los Compañeros del Silencio», en memoria del ilustre José A. González Echetgoyen.

Y un Diploma que implica distinción para el Maestro, que se me entregó en fiesta solemne.

Conche, que ha sido Maestro Rural, que conoce el campo y como son sus habitantes, mucho podrá hacer por la Escuela y los niños, si el Secretario y la Junta de Superintendentes, lo escoge en la terna que hay presneada.

Primer amanecer.

Una gran fiesta celebrará la sociedad «Unión Fraternal» para recibir al Diez de Octubre.

Sus salones y su **roof garden**, se están habilitando por decoradores conocidos.

Las orquestas de los Martinez y de Ismael Díaz con Roista Miranda. se han contratado.

Fiestas suspendidas.

Con motivo de ser el día 30. fecha aniversario de la muerte sentidísima del bravo estudiante Rafael Trejo, la sociedad «Jóvenes del Vals» no efectúa la jira que anunciaba para La Cotorra, ni el baile que en sus salones de Rodríguez y Atarés iba a efectuar en la misma noche.

Nuevo Bachiuler.

Arístides Llorente y Aróstegui, joven estudioso, perseverante y digno por su conducta y vocación.

Superviviente de la arrasada población de Santa Cruz del Sur, en que las terribles olas del embravecido mar lo dejaron huérfano de padre y madre, ha luchado con denuedo hasta conquistar en nuestro Instituto Diploma honroso.

Erguido ante tanta crueldad del Destino, se esfuerza el pobre amigo por seguir en pos de sus aspiraciones de letrado.

Y para lograrlo, ofrece sus conocimientos a domicilio.

En Campanario 166, próximo a Reina, recibe aviso para las clases.

Exhumación.

De los despojos queridos de aquella avenarjadísima estudiante señorita, Lydia Fernández Menéndez.

Sus desconsolados padres, los amantes esposos señora Berta Menéndez y el señor Sixto Fernández realizaron el triste acto de exhumar los ressos de aquella joven que al sucumbir prematuramente, marchitó para simepre el corazon de la madre dulce que la llora aún, como sifuera ayer cuando acaeciera la sensible pérdida.

Alberto Coffigny Ortiz.

PROFESIONALES

p1 DRES. EN MEDICINA

DR. MANUEL LOPEZ PRADES, Médico Cirujano. Graduado Madrid y Habana con 40 años ejerciendo. Enfermedades de la sangre, pecho, señoras y niños, partos, tratamiento especial curativa de las afecciones genitales de la mujer. Consultas de 1 a 4, San Nicolás 82, bajos. P-1

p7 ABOGADOS Y NOTARIOS

Dr. ISIDORO CORZO
ABOGADO
Especialidad: DIVORCIOS. Calle 9 número 25, entre H. e I. Telf. F-5086 Vedado.

BUFETE Y NOTARIA DEL
Dr. Fernando Barrueco
Divorcios, tramitación de Accidentes del trabajo, Desahucios y toda clase de Asuntos Civiles, Administración de Bienes. Especialidades en asuntos administrativos. Departamento de Contabilidad para Comerciantes. Consultas: de 1 a 5. Telf. A-4829. Oficios 18, Departamentos 301, 302, 303. 304 y 305.

DR. HERNANDEZ AMOR
ABOGADO
Asuntos civiles y criminales. Rápida tramitación de divorcios. Igualas con establecimientos, a precios convencionales, y toda clase de asuntos notariales, Banco Nova Scotia, Departamento 213, Cuba y O-Reilly. De 10 a 12 a .m. y de 2 a 4 p. m.

HERNIADOS

NO COMPREN SIN PROBAR: PRUEBEN Y DESPUES COMPREN

La Casa más antigua ofrece lo más moderno; .Super-Braguero .«ALL-ROUND» Nuevo braguero distinto a los demás, inoxidable 5 años de garantía; control de presión fija, precisa e invariable. Super-Braguero «ALL ROUND» reune todas las mejoras; es suave, cómodo, ligero, sin bordes molestos, adaptación perfecta dejando VER SU HERNIA RETENIDA, eliminado 100x100 todo peligro de estrangulación; por eso ningún médico recomienda faja o braguero corrientes, porque carecen de esta primordial cualidad: VER SU HERNIA RETENIDA, Super-Braguero «ALL ROUND» no necesita tiras por entre las piernas permitiendo libremente toda clase de ejercicios y movimientos. Super-Braguero «ALL-ROUND» no engaña con publicidad de testimonios, si no que le ofrece lo que nadie puede ofrecerle: DIEZ DIAS DE PRUEBA GRATIS, del propio braguero que usted va a usar. Precio desde $5.00. Se vende únicamente en la acreditada casa de A. D. Román, Luz 87, Habana. 1G.

TINTORERIAS

TINTORERIA "FRANCE"

José Villas. Esta casa ofrece seriedad y esmero en teñir, lavar y planchar ropa de señoras y caballeros. 10 de Octubre 236. Telf. X-2701.

VISTA ELEGANTE

¿Cómo conseguirlo? dando sus trajes lo mismo de señoras como de caballeros, a la tintorería «EL PAIS». Servicio eficaz y precios moderados. Tintorería «EL PAIS», Campanario entre San Rafael y San Miguel. T

LOS NAZI CONSIDERAN SU DEBER EL ESCRIBIR LA HISTORIA ALEMANA

BERLIN, septiembre 22. FP. Alfred Rosemberg, filósofo oficial nazi, en un discurso pronunciado en Muenster, en días pasados, ha dicho que el socialnacionalismo cree que una de sus tareas más importantes consiste en volver a escribir la historia del pueblo alemán. Agregó que las órdenes para este trabajo ya estaban dadas, expresando su esperanza de que el próximo año pueda ser capaz de exponer los resultados al público alemán.

«No es verdad que la historia sea una cosa objetiva», dijo el doctor Rosemberg. «De la misma manera que existe la historia desde los puntos de vista católico, luterano, inglés y francés, existe la historia desde el punto de vista alemán».

«Estamos cansados de ver la historia alemana a través de evaluaciones parciales. Hemos asimilado todas las doctrinas que consideran al pueblo alemán y como en un plano de inferioridad.»

SUSCRIBASE Y ANUNCIESE EN EL «DIARIO DE LA MARINA»

ALQUILERES

a1 HABANA

SE ALQUILA HERMOSA CASA, LU-gar alto y fresco, acabada pintar, cinco dormitorios y demás posesiones, gran patio y arboleda, veinte minutos Parque Central, cerca Colegios Belén y Candler, Calzada Real 136, Ceiba, entre Cerro y Marianao), Puentes Grandes. Ganga: $30.00. Algunos muebles, si se desean. Informan en la misma. A-1

SE ALQUILA, EN BELASCOAIN NU-mero 125, entre Reina y Estrella, precioso, fresco y ventilado primer piso, compuesto de 3 habitaciones, cocina de gas y demás comodidades. Para más informes: Manzana de Gómez 240. Telf. A-4893. A-1

SAN PEDRO NUMS. 24 Y 26

Se alquilan los pisos altos y bajos de esta hermosa casa, contando uno y otro, con comodidades para consignación de buques. oficinas, consultorio, etc. Las llaves e informes: San Pedro número 6, Dr. Arturo A. Vázquez. Telf. A-9619. A-1

SOL NUM. 2

Se alquila el segundo piso de esta hermosa casa, con comodidades para regular familia. Las llaves e informes: San Pedro número 6. Telf. A-8619.

SAN LAZARO NUMS. 154 Y 156 ENTRE AGUILA Y BLANCO

Se alquila el segundo piso de esta moderna casa, con comodidad para regular familia. Agua abundante. Llaves al fondo, por Malecón. Informes: San Pedro número 6. A-9619.

INDUSTRIA NUM. 27

Se alquila el piso alto de esta casa, con acomodo para regular familia. Las llaves e informes: San Pedro número 6. A-9619. Dr. Arturo A. Vázquez. A-1

OBRAPIA NUM. 51

Alquilo los bajos de esta casa, divididos para almacén, uno grande y otro pequeño, con servicios. completamente independientes, pudiendo comunicarse. Llaves: Obrapía 42. Informes: San Pedro número 6. Telf. A-9619.

ALQUILO LOS NUEVOS, FRESCOS y espaciosos altos. Dragones No. 39, por Campanario, 5 cuartos, uno de criados, sala, saleta, comedor, 2 patios, doble servicio, Todo amplio y confortable. Informes Dragones 39. A-1

ESPLENDIDA PLANTA BAJA, ACAbada de reparar, Prado 118, frente Parque Central, acera Louvre. Informan Cosmopolita y en el teléfono F-3317. A-1

¡BUSCA CASA? LLAME AL M.6747 SEGURAMENTE ALLI ENCONTRARA LA QUE VD NECESITA O VAYA A MORRO Y GENIOS EDIFICIO "GOMEZ" ALLI LE INFORMARAN

SE ALQUILAN LOS HERMOSOS AL-tos de la casa San Lázaro número 327, entre Basarrate y Mazón, con tres habitaciones, sala, comedor y demás servicios. Informan: Telf. A-1752.

a2 VEDADO

PALACETE 17 Y 8

Siete dormitorios con tres baños de familia, closets y demás comodidades. Garage para tres máquinas. Próximo a desocuparse. Véalo de 2 a 5. Informes: Telf. F-5065. A-2

LUCENA Y SAN RAFAEL, SEGUN-do piso, sala, recibidor, gabinete, 3 cuartos, baño intercalado, comedor fondo, cuarto y servicio criados y cocina. Informan: Ferretería, Fernández, Belascaoín y San Rafael. U-5215 y U-5371. A-2

PRECIOSOS ALTOS 186, CALLE C para familia corta de gusto, baño lujoso doble servicio, bonita sala y comedor, dos dormitorios, terraza, calentador, agua abundante, sombra. A-2

CALLE 27 NUMERO 326, entre A y B., Vedado. Se alquilan modernos altos, con 5 habitaciones y demás comodidades, más 3 cuartos en azotea, con servicios. Llaves, esquina A. A-2

CASA AMUEBLADA E INSTALADA completamente, moderna, en el Vedado. Se alquila a matrimonio o familia sin niños. Módico precio $40. Informes de 9 a 11. F-6325. A-2

SE ALQUILAN LOS HERMOSOS bajos de H No. 207, entre 21 y 23. Precio 50 pesos. Tiene garage llaves e informes en D No. 200, entre 21 y 23.

BAÑOS 51, ESQUINA A 21, SE AL-quila, sala, seis dormitorios, comedor, etc. Con pequeña reparación, sería propia para establecimiento Véala de 4 a 6. A-2

ALQUILO, 11 ENTRE 14 Y 16, CON jardín, portal, sala, tres cuartos, servicios intercalados, comedor al fondo ,patio, cerca tranvías y guaguas, $18.00. Llaves e informes, al lado. A-2

VEDADO: B NUMERO 2, ENTRE Tercera y Quinta. Alquilo espaciosos bajos, jardín, portal, sala, saleta 7 cuartos y comedor al fondo. Baratísima. Informan allí. A-2

CALLE 27 NUM. 9, VEDADO

Entre Hospital y Marina. Alquilo piso alto y un bajo de esta hermosa casa. Constan de sala, saleta, comedor al fondo y 3 dormitorios, con baño intercalado, cuarto y servicio de criados. Llaves e informes: San Pedro núm. 6. Telf. A-9619. A-2

a3 CERRO y PALATINO

LA ROSA ESQ. A SANTO TOMAS

Cerro. Se alquilan las Accesorias B. y C., de la casa Santo Tomás número 1, a una cuadra de la Calzada del Cerro y con comodidades para corta familia. Llaves en San Pedro número 6. Informes en la misma. Telf. A-9619. A-3

TERCERA NUMERO 6, CASI ES-quina Albear, Reparto Palatino, Cerro, moderna, 3 cuartos, sala, comedor, patio interior, etc. $15.00. Llave bodega. Más informes: Sardiña, M-M-7245. A-3

ALQUILERES

A4 Marianao y sus Repartos

BUEN RETIRO AL LADO DEL PARque, calle Reina entre Robau y Medrano, se alquila bonita casa jardín y garage. Informes FO-1308. A-4

MARIANAO, SAN JULIO 16, ENtre Avenida Columbia y Medrano, casa moderna, 6 habitaciones, tres bajas, tres altas, baños intercalados, pantry, lavadero, garage, jardín, Informan: FO-7106. Llave al lado. A-4

ALQUILO, FRESCA Y PRECIOSA casa, esquina de Parque, Calle 18 y D. número 40, Reparto Almendares, sala, comedor 3 cuartos, baño, cocina, garage y servicio criados completo, 22 pesos. Telfs. M-9112 y FO-2250. Llaves: D. número 24, Almendares. Dueña: De 1 a 6.

BUEN RETIRO: CALLE C. NUMERO 40 altos modernos, sala, saleta, cuatro cuartos, baño intercalado, servicio criados. La llave, en los bajos.

ALQUILO A FAMILIA DE GUSTO, los espléndidos altos de Primelles y Pezuela. Terraza, sala, recibidor, 4 habitaciones, baño intercalado, comedor amplio, cocina, 1 cuarto y servicios criados, pisos finos, puertas vidrieras, hermosas escalera mármol azulejada, Llave la misma. I-4541. Cerro No. 518. A-3

a5 J. del MONTE y la VIBORA

ALQUILO EN QUIROGA DOS, UNA cuadra Calzada J. del Monte, casa de 3 cuartos, sala, comedor, baño y patio. Informan: F-5919. A-5

SE ALQUILA PROXIMO DESOCU-parse chalet calle Milagros 31, Víbora, con jardín, portal. 2 saletas, sala, 4 cuartos, gran cocina, garage, baño. A-5

CHALET EN LA VIBORA, DE DOS plantas, en Octava 35, entre Avenida de Acosta y Milagros, amplio y con comodidades. Precio: $25.00. La llave en la Bodega de la esquina. Informes: Fernando Rodríguez, «La Dichosa», Obispo y Compostela. Telf. M-1804. A-5

VIBORA, ALQUILO CASAS EN OC-tava números 39 y 41, esquina a Avenida de Acosta, portal, sala, cuatro habitaciones, hall, comedor, baño, cocina, cuarto y servicio de criados. Precios módicos. Informan, en las mismas. A-5

ALQUILO MODERNA CASA, JESUS del Monte 514, por Milagros, gran portal, sala, comedor, dos cuartos, hall baño, cocina, acera de brisa. Están pintándola. Telf. F-1872.

ALQUILO, EN CARMEN Y LUZ CA-ballero, Víbora, chalet espléndido, con gran terreno para jardín, sala, comedor, cinco habitaciones, espléndidos baños, garage, gas, etc. Informan: Manzana de Gómez 240. Telf. A-4893.

ALQUILO HERMOSO CHALET DOS plantas, hall, comedor, 6 cuartos, garage, lavaderos, jardín. Calle Segunda y Josefina, Víbora, llave en la misma. Informan FO-1100. 16 entre 3a y 5a, Miramar. AS

a7 LUYANO

ALQUILO CASA MODERNA ROSA EnriquezNo. 87, una cuadra Calzada Luyanó, con portal, sala, saleta, tres cuartos, baño completo intercalado, comedor, cocina, servicio criados. Informan en la misma. A-7

SE ALQUILA, EN CONCHA Y GUA-sabacoa, magníficos bajos y altos, compuestos, cada uno, de sala, tres habitaciones, baño y cocina, desde 12 pesos. Véalos e infórmese, en la Manzana de Gómez número 240. Telf. A-4893. A-7

CONCHA Y VELAZQUEZ, BAJOS, compuesta de portal, sala, comedor, 3 cuartos, baño y cocina, Informes: Ramón G. Fernández, Infanta 47, esquina Peñalver, U-1157. A-7

a12 GUANABACOA Y COJIMAR

GUANABACOA. SE ALQUILAN AL-tos modernos dos cuartos grandes, sala, comedor, hermoso baño, cocina fresca, siempre agua, con referencias. Calle Bertemati entre Máximo Gómez y Maceo. A-12

GUANABACOA: CASA MODERNA, Máximo Gómez 74-A., $20.00, sala, saleta, 4 cuartos, baño intercalado, cocina y servicio criados. Llave, al lado. Informes: I-5569, Agustina número 2, Víbora, de 2 a 2 y media y de 8 a 10 p. m. A-12

NAVES y LOCALES

ALQUILO AMPLIA Y HERMOSA nave de acero, 23 metros de luz, por 40 de longitud. También, otra, con amplias y modernas caballerizas. Capacidad para 60 mulos, Cerro 514.

COMERCIO ALQUILO VISTA ALE-gre esquina Luz Caballero, casa propia para bodega, carnicería, puesto fruta y vivienda, precio módico. Informa Cuevas, Bernaza 39, A-3568.

NAVE MODERNA CON PISOS MO-nolítico, muy clara, siete metros de frente, treinta y seis fondo, propio para cualesquier clase giro, Monte 178, Informes Lamparilla 60.

SE ALQUILA LOCAL CON ARMA-tostes para comercio, en Neptuno 152, entre Escobar y Gervasio. Informes en el mismo de 9 a 11 y 3 a 6. Telf. I-3079. B-1

BAÑOS 51, ESQUINA A 21, SE AL-quila, con portal, sala, seis dormitorios, baño, comedor, etc. Véala de 4 a 6. Pudiera servir para establecimiento. B-1

EN OBISPO NUMERO 22, FRENTE a la Seretaría de Hacienda, amplio local para establecimiento, con vidrieras al frente. Precio reducido. Informan: Manzana de Gómez 240. Telf. A-4893.

ALQUILO, EN LUZ Y OFICIOS, LO-cal de esquina, propio para establecimiento, con varias divisiones y servicio. Informan: Manzana de Gómez 240. Telf A-4893.

ALMACENISTAS Y COSECHEROS de Tabaco: Alquilo la casa, Calle Figuras 39, que por más de 50 años ha estado dedicada a ese giro, con capacidad para seis mil tercios. Se puede ver, de 8 a 11 y de 1 a 5. Informan: Malecón 12.

¡BUSCA LOCAL PARA NEGOCIO? LLAME AL M.6747 CON TODA SEGURIDAD ENCUENTRA EL QUE VD. NECESITA O VAYA A MORRO Y GENIOS EDIFICIO "GOMEZ" ALLI LE INFORMARAN

ALQUILERES

b1 NAVES y LOCALES

PARA VENTA DE GASOLINA Y AC-cesorios, alquilo con dos tanques, local, 23 entre 14 y 16, esquina 21, Vedado, frente a Partagás. Informan: Telf. F-5248. B-1

ALQUILO AMPLIA NAVE, EN SU-birana 99 entre Desagüe y Benjumeda. Agua abundante. Precio de situación. Informes: Dr. López Ibáñez, Oficios 12. Telf. M-1518. Las llaves, en la Bodega de la esquina. B-1

TENIENTE REY NUM. 13

Se alquila el piso bajo de esta casa, propio para almacén o industria. Puede verse a todas horas. Informes: San Pedro 6. Telf. A-9619. B-1

ALQUILO ESPLENDIDO LOCAL PAra oficinas, industria o comercio, en el mejor punto y más céntrico de la ciudad, esquina de Amistad y Barcelona, 10 puertas a estas calles y 350 metros superficiales. Informan F-2546. B-1

ALQUILO CERRO 624 FRENTE PA-radero tranvías, gran local esquina, propio para industria o comercio por su capacidad y buen punto, muy barato. Informan en el mismo. Teléfono I-5720. B-1

CARLOS III, ESQ. A ESPADA

Se alquila hermosa nave, dotada de todos los adelantos y facilidades, para industria de importancia. Se escuchan proposiciones, para todo el local o parte de unos y otros. Las llaves e informes, en San Pedro número 6. Telf. A-9619. B-1

b2 APARTAMENTOS

APARTAMENTOS FRESCOS Y CO-modos en el 'Edificio Arcos», Calle F entre 19 y 21, Vedado, informa el conserje. B-2

EDIFICIO «AJURIA»

Frescos y ventilados apartamentos para frofesionales y oficinas ,$10 y $15, con limpieza y electricidad. informes en el elevador, Habana 86, frente al parque. B-2

b3 DEPARTAMENTOS

SE ALQUILA UN DEPARTAMENTO, compuesto de dos habitaciones, terraza y azotea, en los altos de Campanario 207. Se puede ver, a todas horas. Informan: Lealtad número 238, entre Carmen y Belascoaín. B-3

LENS COURT, 6 ESQUINA 11, VE-dado. Apartamentos, con y sin muebles, comida servida a los apartamentos, a precios r educidos. B-3

b4 HABITACIONES

CONSULADO 56 Y 60, ALTOS, EN-tre Genios y Refugio, residencia familiar de personas decentes y estables. Habitaciones y apartamentos, balcón, lavabos, baño privado, garage, limpieza, comidas, etc. B-4

ALQUILO HABITACIONES AMPLIAS muy ventiladas y claras, agua corriente, frente a «La Casa Grande», cerca Galiano, ventana a la brisa. Cambiamos referencias, San Rafael 39, altos. B-4

ALQUILO HABITACION, LAVABO agua corriente, comida, dos personas $28.00. Moralidad. Tomamos referencias, San Rafael 101, bajos. B-4

MURALLA 55, ALTOS, ENTRE HA-bana y Compostela. alquilo espléndida habitación con balcón a la calle. buen baño, agua fría y caliente, luz, teléfono, casa de moralidad. B-4

EN CASA PARTICULAR, ALQUILO amplia y fresca habitación, con sus servicios independientes, situada entre Belascoaín y Galiano, a señora o señorita sola. Se exigen referencias. Informes: A-3333. B-4

AMISTAD 15

GRAN CASA PARA FAMILIAS: HAbitaciones claras y ventiladas, agua corriente, baños intercalados, luz y teléfono a $8.00 Se exigen referencias de pago y moralidad. B-4

AMPLIAS FRESCAS HABITACIO-nes baño privado, alquílanse toda asistencia. Comodidad, moralidad, economía. Línea 28, casi esquina J. teléfono I-6328. B-4

MODERNAS HABITACIONES

Edificio Alvarez, Obrapía 99, esquina a Bernaza. una cuadra Parque Central. Lo más céntrico de la ciudad. Sin molestias ni costo alguno, llega siempre a tiempo a sus labores. Alquilo modernas y frescas habitaciones, con o sin muebles, agua caliente y fría. lavamanos en las habitaciones, teléfono. Lema de su propietario: Ofrecer el mejor servicio. Precios de situación. B-4

HABITACIONES DESDE $4.00

SE ALQUILAN EN AGUACATE 124 entre Teniente Rey y Muralla, para hombres solos. Casa tranquila y de moralidad. Para más informes en los bajos. B-4

GALIANO 103, ENTRE SAN JOSE y Barcelona: Habitaciones espléndidas desde $25 para uno; dos. $37. Lavabos, baños intercalados, agua caliente abundante, excelente comida, limpieza, luz, teléfono. Sólo moral absoluta. Teléfono M-7380. B-4

b6 HOTELES

Hotel Roosevelt

AMISTAD Y SAN MIGUEL

$50 Matrimonios, con tres excelentes comidas: mensuales. Apartamentos para familias. Todos con baño privado. Elevadores día y noche. B-6

VIVA EN SAN RAFAEL E INDUSTRIA «HOTEL BELMONT»

100 habitaciones, baño propio, agua fría y caliente. Una cuadra Capitolio; Parque Central. Matrimonio desde 40 pesos con comida. Individual. $28 en adelante. B-6

HOTEL SANTANA

CAMPANARIO ESQ. CONCORDIA. Ventiladas habitaciones, vista a la calle con baño privado y todo servicio y comida a precios módicos para familias estables. Visítenos antes de alquilar. B-6

HOTEL "IDEAL ROOM"

PRADO 93 B, (POR PASAJE)

Hay habitaciones disponibles, apartamentos de dos habitaciones, balcón a Prado, comida para dos, muebles y más servicios, 50 pesos. Visite antes de mirar en otro lado, no perderá el tiempo. Exíjense referencias de moralidad y pagos. B-6

b7 CASAS de COMIDAS

SIRVO COMIDAS A DOMICILIO. VA-riación en el menú, limpieza y puntualidad. Cocina criolla y española. Telf. A-2451.

SE SOLICITAN

b9 Agencias de Colocaciones

sp Personas de Ignorado Paradero

SE DESEA SABER EL PARADERO de Emilio Mange y Jaza. Lo solicita Tomás Ferrer Mange, Amargura 59, Habana. S.P.

PURA RIVERA, DESEA SABER EL paradero de su Primo José Bouza Rodríguez, para asuntos de familia. Informes: Reparto La Sierra, 9 entre 4 y 6. S-P.

sa Solicitud de Alquileres

DESEO ALQUILAR CASA HUESPE-des montada para seguir negocio comprendidas en Galiano, San Rafael y Neptuno. Informan M-7840 de 8 a 2. S-A

NECESITO PARA MATRIMONIO apartamento casita o pisito con buen baño, en la ciudad o Santos Suárez. Informes apartado 2253.

b8 AGENCIAS de MUDANZAS

«LA AMISTAD», MUDANZAS

Casa de garantía y seriedad. Mudo pronto y le cuesta barato. Corrales y Factoría. M-9748. B-8

b9 Agencias de Colocaciones

AGENCIA DE COLOCACIONES: CO-locados, Taquígrafo cubano, con casa americana, $110.00. Necesitamos mujeres para cocineras, $12.00, $15.00 y $20.00, familias americanas. Agencia Beers, O-Reilly 9 y medio A-3070. B-19

NECESITO UNA TAQUIGRAFA, competente Inglés-español, $100, cocineras y criadas $12-$15, siempre hay trabajo para mujeres. AGENCIA BEERS, «El Decano», O-Reilly 9½ A-3070.

s1 CRIADAS y CRIADOS

SOLICITO CRIADA ESPAÑOLA, DE mediana edad, formal y con buenas referencias, que sepa servir mesa a la rusa y limpiar bien. $15.00. Vedado, Calle 15 número 380, entre 2 y 4. S-1

SE NECESITA UNA MUCHACHA, para limpiar y atender a la mesa, G. número 4, entre Tercera y Quinta, Vedado. S-1

SE SOLICITA UNA BUENA CRIA-da de mano, blanca, que sea limpia y trabajadora. Sueldo 10 pesos. San Carlos 39, Loma de Chaple.

NECESITO UN BUEN CRIADO QUE sepa servir mesa y tenga referencias, sueldo de $25, y una criada para los cuartos, sepa algo coser, $20. Informan Compostela 58. S-1

s2 COCINERAS y COCINEROS

SE SOLICITA ESPAÑOLA SERIA, para cocinar y limpiar a corta familia. Tiene que saber cocinar bien y dormir en la colocación. Calle H número 184, entre 21 y 23, Apartamento 1.

SE SOLICITA UNA MUCHACHA JO-ven que sepa cocinar y limpiar bien y duerma en la colocación. Buen sueldo, San Francisco de Asís número 1, altos, esquina a Chaple, Víbora. S-2

SE SOLICITA COCINSRA QUE AYU-de otros quehaceres. Preferible que duerma en la colocación. Compostela 19, bajos.

EN LA CALLE 21 NUMERO 275, EN-tre E. y F., se solicita una muchacha, para cocinar y limpiar. Sueldo $15.00, corta familia.

s10 OFICINISTAS

SOLICITAMOS JOVEN, CON CONO-cimientos generales de oficina y contabilidad. Dirigirse, únicamente por escrito, al Apartado 2582, Habana. S-10

s1 Agencias y Vendedores

SOLICITO AGENTES PARA EL IN-terior de la Isla que sean hombres y con referencias para negocio conocido y productivo. Ricardo Alonso, Apartado 347, Habana. S-11

s14 VARIOS

SOLICITO MATRIMONIO PARA EN-cargado ciudadela sueldo o tanto por ciento. Garantía cien pesos Consulado 110, altos. S-14

SOLICITO DOS VENDEDORES, ES-pecializados venta de Ron. Escriban indicando casas donde han trabajado y otros detalles puedan aportar a S. José B. García, Apartado 726, Habana. S-14

DENTADURAS

Aviso: Para los que usan dentaduras postizas. Por $1.00, arreglo su dentadura o le pongo los dientes que le faltan, no cobrando nada más que $1.00 por diente. Presente el anuncio. Reina 114, altos, esquina a Gervasio, A-6825. S-14

ATRACTIVA PROPOSICION PARA hombres interesados ganar sobre $100.00 mensuales en honorable ocupación trabajando desde su casa. Pida informes. Universal, (Box 3, Station I). New York. S-14

SE OFRECEN

PRIMER CRIADO ALEMAN, SE ofrece para casa particular con inmejorables referencias, sin pretensiones, no importa salir al campo. Pregunten por Pablo, M-3652. O-1

SE DESEA COLOCAR UNA JOVEN española, para criada de mano o de cuartos. Tiene buenas referencias. Telf. FO-2636. O-1

SE DESEA COLOCAR UN ASIATICO en casa particular, para lavar ropa y de criado. Tiene referencias, Salud 43, altos. Telf. U-4194. Gustavo. O-1

SE DESEA COLOCAR UNA ESPA-ñola, para criada de mano, sabe lavar y planchar ropa fina. No importa salir de la Habana. Es seria y formal. Telf. U-5470. O-1

DESEA COLOCARSE UN CRIADO para criado de mano, lavandero. Referencias. Informan calle 7. segundo piso. F-6134.

SE OFRECE UNA JOVEN ESPAÑO-la, para criada de mano o cuartos. Entiende algo de cocina y tiene buenas referencias. Telf. F-2727. O-1

ENGLISH WOMAN SEEK POSI-tion as laundryess or half day work call at Calle B entre 11 y 13 nea, No. 14½.

CRIADO SE OFRECE ESPAÑOL EN casa particular, práctico en el servicio de comedor, fino, sirve a la rusa, tiene referencias de buenas casas donde ha trabajado, José, Amistad 132, Tintorería, A-0515.

DESEA COLOCARSE UNA CRIADA de mano en casa de moralidad. Tiene buenas referencias. Informan M-4309. O-1

SE DESEA COLOCAR UN JOVEN japonés, en casa particular, para criado de mano, también entiende de jardinero. Tiene referencias. Llamen 'Flor de Tokío». Telf. A-6931. O-1

DESEA COLOCARSE UNA JOVEN española para criada de mano, tiene buenas referencias. Teléfono 6005.

M.E.C.D. 2016

SE OFRECEN

CRIADAS y CRIADOS

[DE]SEA COLOCARSE CRIADO DE [ma]no español, práctico en todo [s]ervicio, sin pretensiones y [...]referencias de buenas casas. Te[léfono] A-4792. O-1

[SE] COLOCA ESPAÑOLA DE MEDIA- [na] edad para limpiar y cocinar, en [la] misma una para criada de mano. [In]forman U-7084. O-1

COCINERAS y COCINEROS

[SE] DESEA COLOCAR UNA BUENA [co]cinera, española, lleva tiempo en [el] país. Sabe cumplir perfectamente [con] su obligación y tiene muy buenas [re]ferencias. Telf. F-2185. O-2

[SE] DESEA COLOCAR UNA JOVEN, [pa]ra cocinar y limpiar, si es corta [fam]ilia; o si no, para un solo traba[jo]. Entiende algo de costura y tiene [re]ferencias. Calle 23, entre E. y F., [...]rería. Telf. F-4074. O-2

[JO]VEN CHINO, MAESTRO COCINE- [ro], repostero, desea colocarse en [casa] particular, cocina criolla, es[pañola], americana y Francesa. Sabe [hacer] pan, muy práctico. Cumple con [su] obligación. Tiene buenas referen[cias]. Informes: Manrique 103, Telé[fono] M-4774. O-2

[CO]CINERA. SE SOLICITA UNA RE- [po]stera muy buena con recomen[daciones] para Calzada 120 esquina a 8 [Ve]dado. De 2 de la tarde en ade[lante]. O-2

[SE] OFRECE UNA ESPAÑOLA PA- [ra] cocinar y limpiar o si no para [la]var y lavar, tiene referencias de [la ca]sa donde trabajó. Calle 12 Y 29 [In]forman F-6265. O-2

[EX]PERTA COCINERA Y REPOS. [te]ra para casa particular, cocina [...] para familia de buen gusto [...] de $30.00 no llame, tiene re[com]endaciones. F-4882. O-2

[SE] DESEA COLOCAR UNA ESPA- [ño]la de mediana edad para cocinar [no] le importa ayudar a la limpieza [...] seria y tiene referencias. U-5470. O-2

[JO]VEN MAESTRO COCINERO REPOS [tero], joven chino, cocina toda clase [de] criolla, española, americana, [muy] buen sazón, muy limpio, tiene re[comen]daciones. Informan Dragones 49 [Te]léfono M-4859, preguntar por Roque, [...] casa particular. O-2

[CO]CINERO CHINO, DESEA COLO- [car]se para casa particular, sabe [coci]nar muy bien a la criolla y es[pañola] y sabe hacer dulces, tiene [muy] buenas referencias de la últi[ma ca]sa. Informan M-4823. O-2

[SE] DESEA COLOCARSE UNA BUENA [co]cinera, hace repostería, cocina es[pañola] y criolla, ayuda a la limpie[za], corta familia, va a los repar[tos], familia de moralidad. Reina 74. [...] Campanario y Lealtad. O-2

[SE] DESEA COLOCAR UNA MU- [cha]cha para cocinar y limpiar pa[ra] corta familia española. dirección: [...] y San Ignacio, bodega. O-2

[SE] DESEA COLOCAR UNA SEÑO- [ra] de mediana edad, de color, pa[ra] cocinar, es repostera. Calle 9 No. [...] entre F y Baños. O-2

[CO]CINERO PENINSULAR, CONOCE- [dor] de su oficio y repostero gene[ral]. Lleva muchos años de práctica [y tie]ne buenos informes. Telf. M-4797. O-2

[SE] DESEA COLOCAR UNA JOVEN [es]pañola, para limpiar y cocinar, [par]a corta familia o cocinar sola[mente]. Sabe trabajar y tiene referen[cias]. No menos de 15 pesos. Infor[man] A-3572. O-2

[SE] DESEA COLOCAR UNA MUCHA- [cha] española, para cocinar o para [...]dos. Tiene buenas referencias y [sabe] cumplir con su obligación. Telf. [...]. O-2

[CO]CINERO REPOSTERO ASIATICO [desea] colocarse en casa particu[lar], [sa]be bien cocinar a la criolla y [es]pañola tiene buenas referencias, [in]formes teléfono A-6265, por An[...] León. O12

[UNA] BUENA COCINERA ESPAÑO- [la] desea colocarse en casa particu[lar] o comercio, cocina española y [...], tiene referencias. Informan [Calz]ada 120 teléfono A-9044. O-2

MANEJADORAS

[SE] DESEA COLOCAR ESPAÑOLA para manejar o limpiar. Está acos[tu]mbrada a hacerlo, hiene buenas [re]ferencias. Teléfono F-4848. O-3

CRIANDERAS

[SE] DESEA COLOCARSE UNA ESPA- [ño]la de criandera con seis meses [de] Cuba y tres de leche. Informan [Me]rcaderes 12, habitación No. 10. S-14

CHOFERES

[SE] DESEA COLOCARSE JOVEN, DE color chauffeur, tiene referencias [...] de mecánica, habla inglés. [Cal]zada de Columbia y Padre Varela, [...] Marianao. Pregunte por O-8

[SE] DESEA COLOCAR UNA MU- [cha]cha joven blanca del país, para [coci]nar o criada, no duerme en la [colo]cación, no fuera de la Habana. [Ca]lle 23 No. 206, frente al cine Ri[...], Vedado. O-8

JARDINEROS

[SE] COLOCA UN JARDINERO, PRAC- [ti]co en jardín, lo mismo en cons[truc]ción que en existencia, injerta fru[tales] de todas clases. Informan: Ca[lle] 2, entre 11 y 13, Reparto Almen[dares]. FO-2618. O-9

[JA]RDINERO JAPONES, DESEA CO- [lo]carse jardinero particular o fin[ca], tiene buenas recomendaciones [y] también tiene mucha experiencia es [a]gricultor. Telf. FO-9387. O-9

[JA]RDINERO ESPAÑOL SOLICITA [ha]bitación en casa particular a [...] cuidado del jardín si es ca[sa] propia. Vedado, informan de 1 a [...] de 7 a 9, 17 No. 22, E. y F. telé[fono] F-2131. O-9

VARIOS

A LOS PROPIETARIOS PARA AD- [mi]nistrar bienes y cobros me [of]rezco, procedimiento moderno pa[ra] selección inquilinos, doy buenas [re]ferencias, garantía si lo requiere [el] negocio. R. Benítez Fuentes, Con[sul]ado 69, altos, (lado Panadería)

SE OFRECEN

s14 VARIOS

SE OFRECE PROPIETARIOS PA- ra administrar bienes y cobros me ofrezco, procedimiento moderno para selección inquilinos, doy buenas referencias, garantía si lo requiere el negocio. R. Benítez Fuentes, Consulado 69, altos, (lado Panadería). O-15

ENFERMOS DEL ESTOMAGO

Hígado, Vesícula Biliar, Ulcera Gástrica o Duodenal, Colitis o Intestinos. Probad con un frasco del maravilloso patente, en polvo, «BISMAGEN» y bendeciréis la hora en que decidisteis tomarlo. S-14

COMPRAS

1 CASAS

COMPRO CASAS GRANDES Y CHI- cas, Habana y sus barrios, a precios de situación. También deseo colocar dinero en hipoteca en pequeñas partidas, reserva absoluta. Rodríguez, Consulado 62. C-1

5 Bóvedas y Panteones

SE COMPRA UNA BOVEDA CON osario que esté cerca de la entrada y con frente a calle. Informes teléfono M-3457. Preguntar por Julio, de 9 a 12. C-5

7 MAQUINARIAS

SE COMPRA MAQUINA SINGER 6-8 avisar a Luís Caldero en Camagüey Avellaneda 130½. C-7

COMPRO MAQUINA PARA IMPREN ta de mano. Desde 4x6 hasta 6x9, con especialidad marca Goldin. Véame o hábleme al teléfono M-7570, Hotel Belmont, cuarto 59. Sr. Díaz, a toda hora. C-7

9 MUEBLES y PRENDAS

U-4800 COMPRAMOS MUEBLES

Modernos y antiguos. Porcelanas, bronces, vajillas, muebles Oficinas, efectos sanitarios, jarrones, lámparas, Pianos, Radios, máquinas coser, baules. ¡¡El Ras....! Zanja y Lealtad. U-4800. C-9

¿SE EMBARCA USTED? LE COM- pramos sus muebles: Objetos de arte, antigüedades. Le vendemos los equipajes. Salud número 9, esquina a Rayo, M-7179. C-9

A-6620: COMPRO MUEBLES

En todas cantidades. Liquido casas, oficinas, establecimientos, baúles, maletas, máquinas de coser, efectos sanitarios, radios. Negocio rápido. A-6620, «La Moderna», Salud 3.

COMPRO ENSERES COMERCIO, EN cualquier cantidad: Vidrieras, contadoras, mesas, sillas, mostradores, cristales, espejos viejos. Pago más y rápido. Cano, Habana 116 y medio, entre Amargura y Teniente Rey.

FRIGIDAIRE, COMPRO UNO BARA- to, en buen estado y buen funcionamiento. Capacidad, unos ocho pies cúbicos. Informes: O-Reilly 84, Café «El Paraíso». C-9

M-3268: COMPRO MUEBLES FI-

nos, corrientes, máquinas escribir, coser, archivos. Liquido casas completas, pianos, pianolas, baúles, objetos Arte, bronces, porcelanas, plata, juegos café, vajillas, cubiertos. Compro todo. C-9

COMPRO JUEGO DESPACHO RE- sidencial, buen estado y precio módico. Trato directo con vendedor. Teléfono M-1095 de 3 a 4 p.m. C-9

U-4800. COMPRAMOS MUEBLES, modernos y antiguos, porcelanas, bronces, vajillas, muebles oficinas, efectos sanitarios, jarrones, lámparas, pianos, radios, máquinas coser, baúles. ¡EL RAS!.. Zanja y Lealtad. U-4800. C-9

M-7002: COMPRO MUEBLES

Máquinas de coser, de escribir, radios de todas marcas, baúles, maletas y objetos de Arte. Pago más que nadie. C-9

A-4775: COMPRO

No venda sus objetos de arte, plata y muebles finos, sin avisar antes al teléfono A-4775. Pagamos mejor que nadie. «Los Tres Hermanos», Consulado 94 y 96. C-9

M-2655 COMPRO MUEBLES

Baúles, radios, máquinas de coser, neveras, juegos de todas clases. También vendemos de todos estos objetos, a precios muy reducidos. **«LA NUEVA REGENTA»,** Salud 1, casi esquina a Galiano. M-2655. C-9

ORO, PLATA Y PLATINO

Se compra a los mejores precios. «La Nacional», Villegas No. 93, entre Teniente Rey y Amargura. C-9

COMPRAMOS MUEBLES

De todas clases, máquinas de coser y radios. «La América». Diez de Octubre 230, teléfono I-2262. C-9

ORO Y PLATA

Compramos prendas, monedas de oro cubanas, americanas y otras Naciones. Juegos u objetos de plata de cualquier clase, sanos o rotos.

CARBALLAL HERMANOS

San Rafael 138, entre Gervasio y Belascoaín. Pagamos más que nadie.

U-2126: COMPRO MUEBLES FI-

nos corrientes. Liquido casas completas, oficinas, baúles, maletas, libros, objetos Arte, adornos, bronce, porcelana, plata, máquinas escribir, coser, archivos. Todo lo que quiera vender. C-9

11 Instrumentos de Música

PIANO DE COLA DESEO COMPRAR uno en buenas condiciones, pago al contado. Teléfono M-1824. E. Abascal. C-11

CAMBIOS

1 CASAS

CAMBIO CASA, MAMPOSTERIA Y azotea, dando la demasía, sala, 2 ventanas, comedor, 2 cuartos, gran cocina, cuarto baño completo y moderno. Informan en la misma, Cuarta letra H., entre Lagueruela y Gertrudes, Víbora. Informes: J. Martínez, O-Reilly 23. A-6951. CC-1

VENTAS

1 CASAS

CASA CALLE 23, VEDADO, 10,500 pesos, facilidades pago, cuatro habitaciones, hall central, dos regios baños baños intercalados, garage. Otra dos plantas, 5,500. Emilio Rodríguez, M-6886. Aguiar 98.

CAMBIO SOLARES EN HABANA Y Vedado, por casas, fincas, créditos hipotecarios, censos derechos y acciones o participaciones de herencias. Emilio Rodríguez, M-6886.

CASA EN 1,300 MODERNA, LIBRE de gravamen, lo más céntrico de la Habana, véame. Otra en Nicanor del Campo, alturas Almendares, 1600. Emilio Rodríguez, M-6886. Aguiar 98

CASA 1500 PESOS VEDADO, APRO- veche esta única oportunidad de su vida; comprando en el Vedado con menos dinero que en los repartos. Emilio Rodríguez M-6886. Aguiar 98.

DOY DINERO EN HIPOTECA SO- bre casas, fincas rústicas y panteones desde 100 pesos hasta 20,000, rapidez, reserva y seriedad. Emilio Rodríguez, M-6886. Aguiar 98. V-1

LA PROPIEDAD TIENDE A RECU- perar su valor. Si desea comprar casa, hágalo ahora. Aproveche y vea la que le brinda Nicolzs Gómez, última novedad. Calle 2 entre 1a y 3a. La Sierra. V-1

VENDO PIANO TRES PEDALES CO lor caoba poco uso con teclado de marfil. Se da barato. También Vitrola Ortofónica Víctor portátil de maleta. Aguila 139. V-1

VENDO CASA 3 HABITACIONES DE 4x4, servicios sanitarios, todo mam postería moderno, 529 varas 12½x40 por su dueño quedarse cesante por la ley de Nacionaliación; se admiten proposiciones. Informan Espadero No. 8, entre Avellaneda y Juan Bruno Zayas, Víbora. V-1

CASAS, VEDADO:

EN LA CALLE A., CERCA 23, UNA planta, techos cemento, 4 cuartos, baño intercalado, sala, saleta de comer, $6,000.00.

CALLE D., CERCA 23, UNA PLAN- ta, brisa, 4 cuartos, techos cemento, $6,000.00.

CALLE 8, CERCA 17, UNA PLANTA, techos cemento, 4 cuartos, $6,000.00.

CALLE 11, CERCA G., UNA PLAN- ta, techos cemento, brisa, 4 cuartos, $6,000.00.

CALLE 9, CERCA G., UNA PLAN- ta, techos cemento, brisa, 5 cuartos y garage, $6,000.00.

CALLE D., CERCA 23, CHALET DOS plantas, 4 cuartos, $8,000.00.

CALLE 19, CERCA 12, CHALET DOS plantas independientes, techos cemento, 4 cuartos en cada planta, $9,000.00.

CALLE 9, CERCA G., CHALET DOS plantas, brisa, techos cemento, 4 cuartos, garage 2 máquinas, $9,500.00.

JULIO C. GRANDA

Obrapía 33. Telfs. M-5921 y F-5759. V-1

VENDO $1,200.00, CASA MODERNA, jardín, portal, sala, 2 habitaciones baño intercalado, cocina, patio, D-Strampes F., entre Santa Catalina y San Mariano, Santos Suárez. Alberto Cuervo, Edificio Metropolitana 711. M-1537. V-1

VENDO 1,500.00, LOCAL MODERNO para establecimiento, esquina, mucho movimiento, Paradero Omnibus Habana), D-Strampes y San Mariano, Santos Suárez. Superficie: 227 metros, Alberto Cuervo, Edificio Metropolitana 711. M-1537. V-1

VENDO, EN LO MEJOR DE LA AM- pliación de Almendares, hermosa y fresca casa, 2 plantas. Costó 24,000 pesos. Precio: 8,500.00, con ocho años para pagar. Dueño: Telf. F-2064. V-1

VEDADO. EN CALZADA, URGE venta magnífica casa 1 planta, pisos mármol, 750 metros terreno todo cementado, techos monolíticos, facilidades pago. Informa Guillermo Delmonte, Habana 84, A-2474. V-1

VEDADO. CALLE 17, ESPLENDI- da casa 1 planta, moderna, techos monolíticos, 2 magníficos baños, garage y bonito jardín, Fabricada en 683 metros Guillermo Delmonte, Habana 84, A-2474. V-1

EN $750.00, LIBRE TODO GRAVA- men, preciosa casa, mampostería citarón, en Santos Suárez, a una cuadra tranvías Jesús del Monte. Informes: Polo, San Joaquín 22, altos, esquina Velázquez. V-1

SE VENDE LA ESQUINA SAN

José y Manrique, con 417 metros libre de todo gravámen, costó 40 mil pesos, se dá por menos del 50 por ciento, pago cash, documentación perfectamente limpia, para más informes, José Cape, Jr. Zanja núm. 143. V-1

OPORTUNIDAD

Aproveche la crisis económica y hágase propietario de la casa Salvador 67. Casa compuesta de ocho accesorias y veinte habitaciones. Se vende barata por ausentarme del país. Informes: Gómez 12, entre Santos Suárez y Santa Emilia. V-1

SUSCRIBASE Y ANUNCIESE EN EL «DIARIO DE LA MARINA»

VENTAS

1 CASAS

VEDADO. PASAJE ARANGO, CAL- zada entre 10 y 12, lindo piso alto, acabado de pintar, muy rebajado de precio, agua siempre por bomba, a familia de toda moralidad. Informan Manzana de Gómez No 219 2o piso. Llaves en la misma. V-2

SOLARES

SOLARES EN GANGA

QUINTA AVENIDA, PROXIMO MI- ramar Yacht Club, brisa, 1,061 metros, a 75 centavos metro.

ALTURAS DE MIRAMAR, AVENI- da de Ramón Mendoza, esquinas y centros, solares completos, parcelas grandes y pequeñas, manzanas chicas. Todo a razón de $3.00 vara.

ALTURAS DE ALMENDARES, AVE- nida de La Paz, parcela de 40 por 53 o la mitad, a $3.00 vara.

CALLE J., VEDADO, CERCA DE LI- nea, 683 metros, a $10.00 metro.

CALLE J., CERCA 17, BRISA, 683 metros, a $12.50 metro.

CALLE J., CERCA 23, BRISA, FON- do de esquina. Doy medida de frente, que desee el comprador, a $15.00.

JULIO C. GRANDA

Obrapía 33. Telfs. M-5921 y F-5759 V-2

DOS SOLARES REGALADOS, CA- lle Montoro, próximo Carlos III, $6 vara; otro Loma Chaple, próximo tranvía con 20 varas frente, $2 vara. Facilidades pago. Dueño B, número 260. F-2225. V-2

ESTABLECIMIENTOS

BODEGA REMATADA JUDICIALMENTE

Sola esquina, cerca Obispo; surtidísima. Ce vende por cuarta parte tiene existencias. No pierdan tiempo los averiguadores. Informes: Suárez, Belascoaín y Figuras, Café. V-4

VENDO BODEGA MODERNA, EN EL mejor punto comercial, a prueba, muy barata, poco alquiler, por no poder atenderla. Informe en la misma. Jesús del Monte No. 114, Agua Dulce. V-4

SE VENDE EN $70.00 BODEGA frutos país, con armatoste, nevera, un trapiche de caña y alguna latería. Véala hoy mismo. 'El Bohío», O-Reilly No. 13, entre Cuba y Aguiar V-4

REGALO BODEGA

Por desavenencia de socios vendo una gran bodega, lo que se pide por ella lo tiene en mercancías. Vea este negocio que le conviene. No corredores. Informan en la misma Espada y Valle, Sr. Cillero. V-4

VENDO CAFE, SITIO MAS TRAN- sito esta capital, todo moderno, $35 diarios, venta $2,500, igual admito socio urge su venta. Cuenya, Monte y Someruelos, café. V-4

VENDO BODEGA VEDADO SOLA ES- quina mucho barrio $50 diarios venta $2,500, surtida todo moderna urge su venta algo bueno verdad. Véala. Cuenya, Monte y Someruelos Café. V-4

VENDO BODEGA POR MOTIVO SA- lud venta $20 y $30 rodeada de industrias, vida propia. Usted la puede comprar con poco dinero. M-3265.

VENDO BODEGA SEMI-ALMACEN próximo a los muelles, nada mejor para 2 socios que quieran trabajar algún producto de importación cantinera, extenso local, Cuenya, Monte y Someruelos, Café. V-4

SE ALQUILA UN GARAGE CON buena venta y bien situado, por no poderlo atender el dueño. Poco alquiler, pero se necesita buena garantía. Concordia 51, bodega. V-4

6 AUTOMOVILES

SE VENDE PACKARD, CASI REGA- lado, por embarcar el día 30, cerrado, 7 pasajeros, vestidura de cuero, del 31, motor chico, L. número 175, entre 17 y 19. F-2211. V-6

SE VENDE UN FORD Y UN CHE- vrolet, cerrados, del 30, 4 puertas, 6 cristales, pintura y gomas nuevas, Concordia 181, Garage.

GANGA. CARRO CHICO CINCO PA- sajeros, abierto, fuelle, pintura gomas, todo nuevo, a prueba con chapa, $95. Blanco y Trocadero, garage Raúl. V-6

SE VENDE UN MAGNIFICO AUTO- móvil Packard de 6 cilindros, 7 pasajeros, cerrado, forrado en cuero gomas nuevas, modelo 1929, intura de fábrica. Su precio $600-00, informan M-7638 y M-9100. Se puede ver en la Ave. de la Paz No. 1, Alturas de Almendares. V-6

GANGA. SE REGALA UN AUTO- movil Chandler Paesh Peech» motor garantizado. 2 gomas nuevas, fuelle lona catalana, pintura Ducco, bien terminado vestidura de cuero, 7 pasajeros, ofrezca lo que pueda, estorba. Patrocinio entre Carmen y Luz Caballero. V-6

SE VENDE UN CHEVROLET, DEL 29. Informan: Dragones número 3, Garage. V-6

GARAGE, ESTACION DE SERVICIO. Se vende, por tener otro negocio y no poderlo atender. Situado en la Calzada de Belascoaín. Informan: Rastro 26, primer piso, altos. V-6

CAMION FORD, EN MAGNIFICAS condiciones. Se vende barato. F. número 121, esquina a 13. Vedado. V-6

SE VENDE UNA MAQUINA STUDE. baker, Presidente, siete pasajeros. Puede verse, después de la 1 p. m. Calle E. número 2-A., entre 1 y 3, Vedado. V-6

INDIAN 45. SE VENDE POR CUEN- ta de su dueño, es moderna y está en perfecto estado, $125.00. Informa Presas, Amargura No. 51. V-6

GARAGE ALVAREZ

BERNAZA No. 27 Y OBRAPIA No. 99 Bajos de sus propios edificios. Los comerciantes y particulares guardan sus camiones y máquinas en este garage por el servicio y garantía que se les ofrece. V-6

VENTAS

6 AUTOMOVILES

GUAGUAS FORD Y CHEVROLET, de 1930 al 31, completas, con carrocería, desde 200 a 300 pesos, con facilidades de pago, Agencia Ford de Marianao, Real y Avenida de Columbia. V-6

PARA MOTOCICLETAS, PIEZAS O cualquier reparación, la casa «Presas» cuenta con el más perfecto taller. Garantía y precios módicos, informes: Presos, Amargura 51, entre Aguacate y Compostela. A-7769. V-6

7 MAQUINARIAS

MAQUINARIAS. FABRICANTE DE calzado, liquidación-máquinas, asentar, lijar, guitarra, auxiliar, rollete, hendidos, afinadora e infinidad de máquinas, puede adquirirla baratísima. Hotel de Ventas, 10 de Octubre 96, Habana. V-7

SE VENDE UN MOTOR DE PETRO- leo crudo, una engrampadora Bliss número 16, una máquina de hacer pestañas, una amasadora y distintos ejes, poleas, pedestales, correas y chumaceras. Informes: Lombillo número 1, Cerro.

CUCHILLA CORTAR PAPEL, 32 pulgadas y una máquina de rayar papel se venden barata. Papelería Belmonte, Monte 2-F entre Prado y Zulueta. V-7

DE OCASION, VENDO MOLINO PA- ra arroz, completamente nuevo, equipo completo, sistema moderno alemán, convertible a moler maíz. Garantizo la perfección. Delicias y Cruz Verde, Guanabacoa, Mr. Mais. V-7

«EL CENTRAL», COMPRA Y VEN- ta de maquinarias, motores de petróleo, gasolina, eléctrica y de vapor, bombas de agua y tuberías, trasmisiones, poleas, correas, chumaceras, calderas y efectos eléctricos. Cristina 38-D., esquina a San Felipe. X-1615. Vicente Sánchez, Habana.

8 DE ANIMALES

SE VENDEN VACAS LECHERAS RE- centinas, jóvenes y de buena leche. Novillas de primer y segundo parto, más de 10 litros. Ayesterán No 1, Teléfono U-1129. V-8

SE VENDE UNA NOVILLA JERSEY, recién parida. Informan: Santa Rosa e Iglesias, Carbonería, Marianao. V-8

VENDO A PRECIO SITUACION MU los, carros y arreos todas clases, caballos y mulos monta. Pony, araña y faetones. Acabamos recibir 100 mulos criollos aparejo y tiro, 50 carros cerrados para lecheros y panaderías. Marina y Atarés, J. del Monte frente Gancedo. X-2876, Garro y Cuervo. V-8

9 MUEBLES y PRENDAS

VENDO, CAMBIO, REPARO: VIDRIE- ras, contadoras, molinos café, pesas todas marcas, sillas, mesas, banquetas, enseres comercio en general. También compro. Cano, Habana 116 y medio, entre Amargura y Teniente Rey. V-9

URGENTEMENTE VENDO CUAR- to moderno, $30; otro, 3 cuerpos, último tipo baratísimo; muy fino. Sala arte moderno, recibidor caoba $25; comedor $25. San Joaquín 60, Monte Omoa. V-9

FAMILIA VENDE TODA LA CASA elegante cuarto último modelo con butacón tapizado, comedor renacimiento español, sala arte moderno, lámparas. Todo flamante, Salud 54, entre Escobar y Lealtad. V-9

REFRIGERADOR, TODO PORCELA- na, 12 pies de capacidad, tipo antiguo, funcionando perfectamente. Se vende en Compostela 19, bajos.

JUEGO CUARTO MODERNO, LAS lunas y barniz sin manchas, como acabado comprar, $19.00 3 cuerpos, $32.00; piano $19.00; el radio $30.00, por deshacer la casa. Manrique 162. V-9

VENDO JUEGO DE SALA ARTE moderno, terminándolo. Fué un encargo, mueble de garantía. Embarnizado y tapiz, gusto del cliente. Dolores 50 F y Porvenir. Víbora. V-9

SE VENDE UN JUEGO DE TRES cuerpos, caoba, nuevo, o se cambia y dos escaparates, sueltos, calle 13 entre Dolores y Concepción Pasaje Iberia, José Maradona. V-9

CAS AARECHAGA, SI USTED NE- cesita muebles, visite los talleres de 'El Siglo», donde encontrará preciosidades, por poco dinero. Compre directamente y comprará lo mejor. Manrique 189, Ebanistería.

¡EL RAS! ZANJA 52

Liquidamos objetos de Arte, para regalos, muebles de todas clases, lámparas; sala, comedor, cuarto, alfombras, butacones, neveras, pianos, muebles antiguos, cuadros óleo. Zanja y Lealtad, U-4800. V-9

DE OCASION

OBJETOS DE ARTE. GRAN LIQUIDACION

Porcelanas, Bronces, Marfil, Plata, Lámparas, Radios, Neveras «Frigidaire», Relojes de pie, Juegos cuarto, comedor, sala, recibidor, mesas-mármol, juegos cubiertos y otros objetos. **«Los Tres Hermanos»,** Consulado 94. A-4775. V-9

MUEBLES A PLAZOS

Nuevo sistema de venta a plazos.

Juegos de cuarto, comedor, sala, recibidor. Los modelos más en moda. Precios económicos.

"EL CAPRICHO"

Neptuno 64, esq. a San Nicolás.

PUPITRES, MAQUINAS ESCRI-

bir, Burós, compro y empeño y vendo. Libreros, archivos, máquinas coser, sumar, calcular, Kardex, equipos y joyas en general. Llame y vea: Monserrate 39 y Parque Zayas, Teléfono A-8054. V9

VENTAS

9 MUEBLES y PRENDAS

VENTA ESPECIAL

Sólo por este mes. Muebles de todas clases y estilos. Objetos de arte, antigüedades, sillones de inválidos, equipajes de todas clases. Le tomamos sus muebles en cambio Visítenos y se convencerá. Salud 9, esquina a Rayo.

«LA CASA INGLESA»

SALUD 11

Cuando usted quiera comprar o vender muebles visite esta casa, tenemos juegos de cuarto, sala, comedor, recibidor, neveras, lámparas, camas, sillones, pianos, radios, victrolas, equipajes, cajas hierro, contadoras, pupitres, vidrieras, armatostes, mesas café, sillas, Salud 11. M-9136. V-9

BAULES Y MALETAS A-6827

TENEMOS UN SURTIDO COMPLE- to, Vea nuestros precios rebajados para este mes solamente. Haga una visita a esta casa y se convencerá. **«La Competidora»,** Gloria e Indio. García, Arango y Compañía. V-9

VISITE NUESTRA EXPOSICION permanente, donde encontrará los más modernos estilos de muebles, hechos con el más refinado gusto y las mejores maderas del país y chapas finas. Unicos representantes del acreditado radio «Colonial» para todas las ondas. Solicite una demostración y se convencerá de la inigualable calidad de estos magníficos aparatos. Ventajosos precios al contado y atractivas facilidades de pago. Tenemos comprador para sus muebles o radio, si desea cambiarios por los nuestros. La Casa Ruisánchez, Angeles 13, esquina Estrella del 29 al 31, teléfono A-2024. V-9

MUEBLES EN GANGA

Juegos cuartos, $30.00; sala, $15.00; comedor, $30.00; escaparates, $7.00; con lunas, $12.00; mesas correderas, $4.00; aparadores, $5.00; seis sillas, y 2 sillones, $10.00; máquinas coser. Compramos y cambiamos muebles.

LA PRINCESA, SAN RAFAEL 107

V-9

EN MUEBLES

Somos únicos por el surtido más extenso y novísimo, su sólida construcción y enormes facilidades en los pagos.

CAO Y VARELA

Neptuno números 183 y 187

VENDO JUEGO CUARTO NUEVO sin estrenar último modelo, butacón, verdadera ganga, también cajita caudales pequeña $8.00, cachumbambé para niños, $3.50, véalos. Jovellar 32, entre Infanta y N. V-9

10 UTILES de OFICINAS

MUEBLES PARA OFICINA, VEN-

demos y compramos: Máquinas de escribir, sumar, calcular, mimeógrafos, satélites, archivos, burós Kardex, libreros, cajas seguridad, Compostela 43, entre O-Reilly y Progreso, frente National City Bank M-8638. V10

MUEBLES DE OFICINA: COM-

pro, empeño y vendo:, burós, máquinas de escribir, sumar, calcular, coser, mimeógrafos, equipos y joyas en general. Llame y vea: Monserrate 39 y Parque Zayas. Telf. A-8054.

BOLSA DE MUEBLES

DE OFICINAS COMPRAMOS

Vendemos, Propietarios de la Fábrica «Nóbregas». Procedentes remates: Archivos. Máquinas: Escribir ,Sumar y Calcular, Cajas Caudales y Documentos. Libreros, Bufetes, Butacas, Mimeógrafos, Adresógrafos. Todo de Oficina. Liquidamos muebles acero. **Compostela 55, frente a «Estrella Italia». A-7744.** V-9

INSTRUMENTOS DE MUSICA

REGIO PIANO, DE SONIDO ELEVA- do. Lo más fino y elegante, en mueble, casi nuevo. Lo vendo sumamente barato. Véalo y convénzase, Dragones, frente Teatro Martí. De 4 a 7. V-11

13 RADIOS

RADIO MULWEST DE 5 Y 16 TU- bos, con cinco bandas de onda del último modelo. Garage »Concordia», Concordia y Belascoaín. V-12

R .C. A. ELEGANTE GABINETE vendo en $21.99. Mercado Colón No. 101 por Trocadero. Santa Cruz. V-12

ELEGANTE RADIO DE MUEBLE, costó $150.00, coge Méjico y New York; por haber quitado el establecimiento, regalo en $30.00; el de la finca $20.00. Manrique 162. V-12

VENGA Y OIGA EL MODERNO MI- lagro del radio, fabricado por Grunow, creador del Majestic, a pagar $5.00 mensuales, en adelante. Onda corta y larga. Si no puede venir de día, venga por la noche y oirá a Europa. Pida una demostración; U-4205, San Miguel 129, altos, entre Gervasio y Escobar V-12

RADIOS, CON GARANTIA ABSOLU- ta, desde 19 pesos 80 cts. Para automóvil y de corriente continua, fincas o yachts. Facilidades de pagos, «La Predilecta», San Rafael 171 o Neptuno 76. M-1729 y U-1729.

14 LIBROS E IMPRESOS

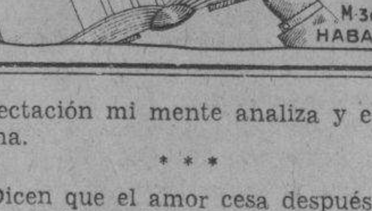

VENTAS

15 CAJAS REGISTRADORAS

REGISTRADORA «NATIONAL», A plazos cómodos, 50 por ciento más baratas que el fabricante. Hago cambios, limpiezas, reparaciones niquelados, esmaltados caoba. Compro. Atiendo órdenes del Interior, J. R. Ascencio, San Rafael 51. V-14

16 OBJETOS VARIOS

VIDRIERAS, PESAS, ARMATOSTE Bodega, véndense baratísimos. Verlos: Fresneda 58, Regla.

VENDO VARIAS VIDRIERAS MO- dernas de todos tamaños, baratas, mesas vitrolity, nevera grande cantina, sillas(caja caudales mediana, buró cortina chico. Informes Estrella y Campanario. Carpintería. V-15

SE VENDE UN MOSTRADOR 8 piés de largo por 2 piés de ancho. Prado No. 28. V-15

REPARACIONES

9 MUEBLES Y PRENDAS

BARNIZADOR. BARNIZA TODA clase de muebles, esmalta, tapiza. Llame al teléfono U-6772 R-9

REPARAMOS SUS MUEBLES, POR poco dinero, dejándolos nuevos. Casa Pardo; U-5761. Los modernizamos, barnizamos a muñeca, esmaltamos «Duco», pinturas mimbres, a vapor, tapicería general. Azogamos espejos. Trabajos garantizados. S. Rafael 130.

EN TODAS LAS ALTERNATIVAS de la vida, el hogar es el punto dó se alivia y conforta el espíritu. Procure que su estancia en él sea alegrada por el aspecto flamante de sus muebles. Pedro García Espinosa, en San Rafael 143, letra B, entre Aramburo y Soledad, para cualquier trabajo de tapicería y demás arreglos de sus muebles. Su teléfono es: U-4424. Ya está funcionando. R-9

13 RADIOS

NO IMPORTA DONDE USTED HA- ya comprado su radio. Nosotros lo reparamos. Servicio, de 2 de la tarde, a 10 de la noche. Sres. Jiménez. M-7380, Galiano 103.

DINERO-HIPOTECA

d1 SE TOMA

COMPRO HIPOTECAS MORATO- riadas de cinco a treinta mil pesos sobre bloques de casas, calles céntricas. Precio situación. Informan: Zanja y Espada, Bodega, el dueño. D-1

d2 SE OFRECE

DOY DINERO EN HIPOTECAS, AL 7 por ciento, cualquier cantidad, Habana y sus Repartos. Operación en 24 horas. Absoluta reserva. Alberto Cuervo, Edificio Metropolitana 711, O-Reilly y Aguacate. M-1537.

FACILITO DINERO SOBRE BOVE- das y panteones. Operación rápida. De 1 a 3, Carmen 1-D., esquina Campanario. R. Valdés. Telf. A-9118. D-2

FACILITO DINERO SOBRE BO- vedas y panteones a módico interés, informa Dr. Llanes, Aguiar 70. D-2

PRESTAMOS

Desde el 1 por 100
Dinero sobre joyas
Vendemos joyas, baúles y maletas. Se compra oro.
«LA PERLA»
Animas 84, esq. a Galiano

DINERO

No pierda tiempo. Cuando necesite tomar dinero en Hipoteca o Pagarés vea a M. Fernández, San Ignacio 50 teléfono A-4432, de 2 a 5. Operación rápida y absoluta reserva. D-2

DINERO

Doy grandes y pequeñas cantidades en primera hipoteca, desde el 7 por ciento en adelante, para la Habana y sus Barrios. Compro y vendo casas y solares.

Compro y vendo Bonos y Acciones.

JULIO C. GRANDA

Obrapía 33 Tels. M-5921 y F-5759

BONOS Y ACCIONES

BANCO COMERCIAL DE CUBA Y Banco Digón y Hnos Compro cheques y libretas de ahorros. Compro y vendo bonos y acciones, cotizables y no cotizables en Bolsa, Obrapía 17. Manuel Piñol. D-2

N. GELATS Y COMPAÑIA

106 Aguiar 108 esquina a Amargura

CAJAS RESERVADAS

Las tenemos en nuestras bóvedas construidas con todos los adelantos modernos y las alquilamos para guardar valores de los interesados. En esta oficina daremos todos los detalles que se deseen. D-2

PARA LAS DAMAS

pd3 MASAJISTAS

MASAJISTA TITULAR, COMADRO- na facultativa, enfermera graduada, recientemente llegada de Europa y Estados Unidose, ofrece sus servicios a domicilio, ambos sexos, cualquier hora. Precio situación. U-3494, Apartamento 22. PD-2

pd4 Interés para las Damas

SEÑORAS Y SEÑORITAS

Existe un medicamento, exclusivamente para las mujeres. Se llama: «Gotas Metrol». Tomando las «Gotas Metrol» desaparecen los dolores y se regulariza el período menstrual Las «Gotas Metrol» son de efecto seguro en las suspensiones, de 30 a 60 días. Pidan prospectos, Depósito. Farmacia del Dr. Mata, San Lázaro 402, Habana, teléfono U-6815.

MADAME KUZMA: EX MODELISTA principales casas París y Viena. Creadora de sombreros finos. Avisa a su clientela, que tiene a la venta sombreros, últimos modelos, desde $2.50. Se arreglan sombreros, desde $1.00, Amistad y San Rafael, frente Ten Cent.

ENSENANZAS

e1 Profesoras y Profesores

FRANCES, DOY CLASES INDIVI- duales a domicilio o en mi casa, Aguila 69 altos, Gramática, historia literatura, traducción oral o escrita, correspondencia comercial. Profesor Masoin, Teléfono A-6061. E-1

PROFESORA FRANCESA GRADUA- da Universidad de París, da clases de francés a domicilio y en su Academia en Vedado, calle 6 esquina a 23, No. 189, primer piso, derecha, F-2658. E-1

APRENDA CORTE Y COSTURA

Por mi gran sistema Matilde Alemany, «Academia Central». Invento nuevo, práctico, precioso. Clases por ajuste. Terminará en 2 meses, con título de profesora garantizada. Clases a domicilio. Se cortan moldes exactos y trajes, San José 9, altos, entre Galiano y Aguila, Sucursales: Profesoras Máxima, Octava y Tejar, Lawton y Hortensia, Atocha 6, Cerro y Luz número 26, Sra. Orfila. E-1

PROFESORES COMPETENTES SE ofrecen para dar clases de Primera y Segunda Enseñanza en su casa o a domicilio. Especialidad en Matemáticas. Informa Colegio Luz Caballero, Bruzón No. 9 E-1

ENGLISH INDIVIDUAL AND CLASS instruction in all branches of English. Miss Benet, M-2803. E-1

ASCENSION SERRANO, PROFESO- ra Piano, Mandolina, graduada en Madrid incorporada Orbón. Todos sistemas, Domicilio desde $5, su casa desde $2, detalles correo o personal, admite pagos adelantados. Porvenir No. 4, Víbora. E-1

PROFESOR DE BAILES

Precios módicos. Enseñanza rápida de Son, Fox, Tanto, Blues, etc. etc. Doy clases a domicilio. Ismael Servalló, Cárdenas número 3, segundo piso. PB

FRANCES POR PROFESORA FRAN cesa graduada. Largas e inmejorables referencias cubanas. Da clases a domicilio o en su casa. Clases económicas por grupos de 4 personas. Calle 19 No. 109, entre L y M, 2o. piso. E-1

INGLES, TAQUIGRAFIA (INGLESA y española), Teneduría, Cálculos Mercantiles, Aritmética, Algebra, Caligrafía, Mecanografía y Ortografía. Enseñanzas a domicilio, por el Profesor F. Heitzman, Monte 103, altos. M-9247.

INGLES

Enseñado por Profesora americana. Sorprendentes resultados en pocas semanas. El discípulo leerá, escribirá y hablará el inglés en breve tiempo. Lecciones a domicilio también. Miss Kapan, Hotel Royal Palm. A-7277. E-1

ACADEMIA RABIÑA

NEPTUNO ESQUINA A MANRIQUE, altos. Clases individuales: Inglés, Francés, Alemán, Taquigrafía «Pitman» y «Gregg», Mecanografía, Ortografía, Teneduría de Libros, Correspondencia, Aritmética. CLASES POR CORRESPONDENCIA. Ingreso E. Ingenieros, Arquitectos y Veterinaria. Curso Procurador. Pida prospectos, **Neptuno 78 y 80, altos, esquina Manrique. Telf M-7849.**

INGLES ABOGADO DE BOSTON

Graduate of Yale University)

Clases colectivas: Lunes, miércoles y viernes, 8 a 9 y 9 a 10 p.m. ($2.00). También clases particulares, Método moderno, rápido y eficaz, (No Spanish in class). Academia, San Rafael 139, altos, entre Marqués González y Oquendo. U-1152. E-1

e2 COLEGIOS

ACADEMIA DE IDIOMAS RO- berts, Malecón 31, teléfono A-1317. ¿Desea usted aprender inglés? Compre el Método Roberts, se recomienda por sí solo. Distinción, eficiencia, garantía. Cuarta Edición $2. E-2

e4 CONSERVATORIOS

CONSERVATORIO DE LA FILARMONICA

TENIENTE REY 71, ALTOS. DIREC- tor, Amadeo Roldán. Clases de piano e instrumentos de orquesta y banda Solfeo, teoría y armonía, primarias y superiores. Clases de francés e inglés. El día primero de Septiembre comenzarán las clases del curso, 34-35, $3.00, por asignatura; solfeo $1.00, tomando otra asignatura. Clases de solfeo con derecho a asistir a los conciertos de la orquesta, $2.00. E-4

INTERES GENERAL

HERNIADOS

Seis nuevos tipos de fajas antiherniarias creadas por Carrasco. Lavables. Cómodas. Eficaces. Duraderas. Retienen mejor que el braguero. No agrandan la hernia como el braguero. Son más baratas. Defiéndase. No use fleje de acero sobre su cuerpo. Se daña. El braguero amplía su inutilidad. Prolonga su inutilidad. Si usa braguero, compare su hernia de ahora con lo que tenía cuando comenzó a usarlo. Si no lo usa, pruébelo. Se convencerá a costa de su salud. Todos los bragueros de fleje son nocivos. Rechace el fleje sobre su cuerpo. Es antifisiológico y está contra todas las leyes de la vida del ser humano. Lo puedo demostrar científicamente. Use fajas. Fajas elásticas, que son como músculos. Use nuestras fajas Alacant y Habana a $2.00 y $3.50 Son el resultado de un concienzudo estudio de Carrasco, Enfermero Graduado. Ortopédico especializado en hernias, Neptuno 138. Telf. M-7519. I-G.

EN MEXICO ARREGLAMOS SU NEGOCIO CUALQUIERA QUE SEA

Tramitamos permisos para entrar al país, cartas de ciudadanía, rectificación de actas, legalización de firmas en las dependencias del Gobierno y Consulados Extranjeros. Divorcios. Informes todas clases. Ejecutamos cobranzas, administración de casas, toda clase de representaciones y comisiones. Cía. Pan-Americana de Inversiones. Ave 16 de Septiembre 73, Apartado Postal 9090, México, D. F. IG.

FOLLETIN 38

JUAN CARREÑO VARGAS

EL FIN DE UNA AVENTURA

NOVELA

EDICION EDITA
BARCELONA

De venta en «La Moderna Poesía», Obispo 135. Telé. A-1171.

[...] oscuro fondo de unos vagones. Atravesamos jugosos verdores en [la de]manda de la línea del Sur. El [tre]n cortó la blanca cinta de una [car]retera y resueltamente la máqui[na] expandiendo en el ambiente un [so]noro ruido, se lanzó vía adelante [dev]orando ambiciosa los bruñidos [ri]eles.

Los liños obscuros, las doradas al[am]edas y los gozosos viñedos, empezaron a girar frente a la ventanilla.

Unas aves salieron de entre las glebas, brillantes de sol cuajado en las alas y en amplio vuelo rayaron el intenso azul.

Corría el tren turbando la quietud horaciana en que estaban sumergidos los blancos caseríos diseminados por los feraces campos lindados de profundas alamedas.

La máquina lanzaba, resoplando, jirones de vapor que los dedos del día van prendiendo en las breñas como gasas nupciales a la noche.

El recuerdo de Gracia vuelve tenaz a mi mente; procuro olvidarla hundiendo mi mirada en los campos, que giran pleno de luz y de verdura, en los profundos olivares, pero su imagen revestida de la brillante pompa del paisaje vuelve mil veces a mi mente.

Su traición, aumentada a medida que la fantasía acumula encantos a su recuerdo, desgarra mi pecho.

A lo lejos se proyectaba sobre Sierra Elvira el campanario de Albolote; una torre que sabe leyendas del pasado y ahora cuenta la lírica de unas palomas que se arrullan sobre la cornisa.

Arrebujadas bajo la torre, como comadres que malsinan un poco, se agrupan las casas.

La máquina lanzó un torrente de notas.

Cruzó el tren el alfanje de la carretera y suavemente vino a parar en la estación. En el hastial un desleído letrero nos lanzó a los ojos el nombre «Albolote».

Dos grandes campanadas sobre el andén.

Un zalalón, con buído grito, contestó a una pregunta:

—Una va a la Colomera; la otra, a que la arreglen.

Las anchas alas con que estaba tocado ocultaron la tostada cara y siguió cortando en su vara con una reluciente navaja, comprada de seguro en la calle de Mesones.

Eran de regular tamaño las campanas. Una ostentaba dos sendas etiquetas blancas rezumando engrudo. Parecían parches tapando la descalabradura que le llegaba hasta el mismo filo del vuelo. Una cuchillada que partía de la misma greña.

El sol duerme al lado. Un pequeño rumor despereza las hojas de las acacias.

Las campanas parecen mirarse plenas de sonidos. La brisa, al rozar sobre los bronces, adquiere modulaciones extrañas y parecen palabras, como un cuchicheo suave en el que la vieja, por los rígidos bordes de la herida, contara sus volteos de gloria sobre las casas del pueblo, sobre la iglesia en el hueco aquel de la torre a través del cual una viñeta se recorta en el azul.

Su dolorido cuerpo de inválida vibra bajo la caricia de la brisa y cuenta a la bisoña amiga el alegre repique de los días luminosos, cuando sube de las calles el olor a juncia y mastranzo y los chiquillos corren llenándose de desnudos pies de sumo oloroso de hierbas.

La recién venida escuchaba gozosa; se estremece de sones inmensos su vientre de metal.

—No son todo toques de gloria. También doblan plañideras las campanas dejando caer de lo alto de la torre, como piadoso manto, sus ecos morosos y profundos sobre el hogar en lágrimas.

El vapor se escapó por los émbolos con denso ruido de mies seca y el tren partió lanzando despreciativas bocanadas de humo sobre las campanas, que fueron quedando atrás, sobre el andén, suspensas y mudas.

La vía franquea las estribaciones de Sierra Elvira. A la izquierda, otea el espacio la antigua torre de señales.

Tierras paniegas en las faldas; breñales lejanos.

El tren corría bordeando las estribaciones de un cerro poblado de monte; unas palomas cruzaban como vellones blancos por el cielo.

Poco a poco la serenidad vuelve a mi espíritu y su recuerdo toma las proporciones reales que con morbosa delectación mi mente analiza y examina.

* * *

Dicen que el amor cesa después de la posesión, pues sin llegar a poseerla, mis ojos se han abierto a la luz del desengaño. La he conocido.

Me he llegado a sentir dueño de su alma, y me atrevo a aseguraros que en su pecho no hay un resquicio por donde pueda penetrar una idea grande como aquellas que pretendía grabar en mi mente con sus dulces palabras.

!Pobre ciego! He abierto los ojos a las verdades de la vida sin haber pasado por los estados intermedios del lento desarrollo y crecimiento que preparan los órganos adecuados para que en ellos tengan feliz aplicación las potencias del espíritu.

Ha sido mejor así. Si a otros horizontes su inconstancia y el viento de sus pasiones no la empujaran, mi vida, en imprecisa formación, en plena efervecencia de ideas, deshechas, desguazadas, se hubiera precipitado en el negro abismo de sus ribalderías y un despertar lleno del hastío y de tedío infinito hubiera sido el premio de mi patente ingenuidad.

Si el azar me la hubiera entregado, con la posesión, habría adquirido el exacto conocimiento de esta mujer que he ambicionado vehemente y ciego.

A pesar de todo, dudo. No sé si podréis comprender esto, pero en el fondo de mi ser, y a pesar de la evidencia de su traición, un resto de esperanza prende a su recuerdo un eco evocador de dulce idealidad.

Según Maeterlinck, «nada es más vivaz ni más hábil para cambiar de forma que una ilusión desarraigada», y bien pudiera ser que alguna raicilla, al calor de su recuerdo, tratara de abrir la delicada flor de una esperanza en mi corazón.

Si por desgracia la hubiera poseído, no me quedaría esta recóndita fragancia que refresca mi alma aun en medio de mi amargo desengaño.

* * *

Lo que se llega a conocer, pierde su subyugante encanto.

El misterio, horologio de las almas, se deshace con la posesión; pierde su grandeza.

El bosquecillo lejano que a la luz del sol, en su ocaso, se disuelve en magnífico incendio de oro, visto de cerca se torna en uno pobres árboles que los ardores del estío secaron.

Desear siempre y no llegar nunca. Un ideal asequible únicamente al pensamiento.

Luz lejana, sin ocaso, perenne sobre el horizonte, que huye delante de nuestros precipitados pasos. Meta de ideales ante los ojos y flotantes banderitas de recuerdos en el pasodo.

Ideal de amor, pero tan elevado, tan sublime, que lleguemos a él únicamente con el beso de la mirada.

Para que el hastío no nos roa el pecho hemos de ser, en nuestros deseos, superiores a nosotros mismos. La fantasía ha de volar por encima de nuestras más irrealizables quimeras. Que siempre sean eterna aspiración.

Es preciso que el alma se sienta sobrecogida por la grandeza de nuestros sueños.

M.E.C.D. 2016

MEDITANDO CASI...

(Por el Dr. Alfonso E. Páez)

TODA Revolución decorosa, necesita de una revolución previa para anular a las personas carentes de dignidad, en el seno en que ha de desarrollar, si se busca su éxito. De no darse este paso, a modo de acción preventiva, el movimiento revolucionario de honrosos propósitos será falseado, después de la victoria inicial, cuando ya el obstáculo primario haya sido demolido. Ese resultado nefasto, del que la Historia conoce tanto, se obtiene por la infecciosa colaboración, con apariencias de alta pureza, de los entes virulentos dejados en libertad de confundirse con los hombres que han sentido y sienten el ideario de aquel movimiento. Es verdad que con aquella revolución previa quedarían muy pocos para desenvolver la primordial, según nos dicen los análisis históricos, pero es mejor precisar los caracteres morales, de los que aparentan coadyuvar al advenimiento de una resultante sociológica, antes de emprender la contienda que después del triunfo es la etapa inmediatamente anterior a la que corresponde a la implantación de las ideas por las cuales se ha luchado. Nada a destiempo engendra lo mejor. Cuando todos se creen con derecho a dar pautas, por el solo hecho de haber puesto un grano de arena, a veces una partícula impalpable de un sólido de dudosa utilidad, para la edificación ansiada por los genuinos revolucionarios, no hay esperanza de poder levantar algo positivo. Y esto sin considerar que algunos han dado como uno y han estafado como 100 a la misma entidad revolucionaria, o han facilitado materiales apropiados para alzar el edificio y seguidamente han contribuído a la formación de la tormenta adecuada para arruinarlo.

En los pueblos en que los más son arrastrados o catequizados fácilmente por los mendaces, no puede gobernar con éxito un hombre honorable. Se necesita un hondo cambio en ellos, para lograr actuaciones de suficiente integridad moral en la mayoría de sus miembros y así dar camino decente a las buenas intenciones de gobernantes juiciosos y de alta ética. En tales entidades humanas, mientras subsiste el terrible predominio de seres de alma envilecida, a expensas de la dejadez viciosa del mayor núcleo, la infamia es ley moral elogiada, la osadía vergonzante es la más atrayente norma, la casi absoluta falta de sentimientos nobles constituye el eje único de sostén. Así, al menos, aparecen los pueblos que no poseen bríos suficientes, sino esporadicamente, para evitar que los más insinceros e ignorantes de su seno les controlen el pensamiento y la inteligencia para burlar todo rasgo de vergüenza y toda manifestación de grandeza espiritual. Esos son de los pueblos que viven bien cuando les golpea una sangrienta tiranía o cuando en los mismos prevalece la más triste anarquía. Aunque individualmente gran número de sus constituyentes mantengan altas virtudes colectivamente tales pueblos dan marcadamente la sensación de que gustan de la calumnia, aman la degeneración, gozan con la ruina de todo proceso de subida espiritualidad, vibran satisfactoriamente ante los cuadros que ofrecen los hombres saturados de perversión, se regocijan destruyendo toda obra virtuosa de sus componentes decorosos no dominados. Esas masas de hombres, con las indicadas características públicas, no pueden ser mencionadas nunca en los predios de la grandeza positiva de la Humanidad. Hay que romper el cerco y triturar, si es menester, a los que, sin otra capacidad que la de ser vandálicos, dan el sello maculado de la colectividad, representándola osadamente, si es que el mayor número no siente con esos espúreos voceros y lleva en su espíritu energías dignas.

Sólo los hombres y entidades de hombres alzados sobre pedestales de fango o de elementos putrefactos, son capaces de pretender imponer sus opiniones. Aquellos son del complejo social que se caracteriza por la impureza del alma y la inferioridad mental, en consorcio con los ímpetus incontenibles de la envidia. Por la imposibilidad de ser destruídos, están perennemente dañando. No hay en ellos patriotismo jamás, sino siempre egolatría malsana. Ansían dirigir donde quiera, sólo para tener el placer de mandar y sojuzgar, sin propósitos altruístas, sin espíritu mejorador, sin más capacidad que una osadía poderosamente vulgar y mezquina, sin una pincelada de grandeza.

El gobernante, para tener a la postre su conciencia tranquila, ha de ser de una energía poderosa e inquebrantable para este propósito primordial: cumplir y hacer cumplir estrictamente las leyes vigentes. De no contar con el apoyo adecuado para la satisfacción correcta de fin tan vital, debe retirarse del cargo y a la vez expresar públicamente el motivo que lo impulsa a ello, para evitar así que la maledicencia oscurezca sus buenos empeños y sirva su personalidad de escudo para los actos pérfidos de otros. Esto lo refiero al gobernante honrado y de ansias sanas. Tal comportamiento será justipreciado por la posteridad serena y capaz. Exponerse a hacerle el juego, para demérito propio, a hombres de tamaño moral microscópico, no se justifica de ningún modo. Llegar al sacrificio de someter un buen nombre y un acendrado prestigio público a las irregularidades, no pocas veces injustas, de la picota popular, en defensa de una aparente necesidad de la patria, no lo concibo en mentes equilibradas, de no haber intenciones egoístas o malévolas, ante las cuales significan nada ese nombre y ese prestigio.

Si yo, por circunstancias inesperadas llegara a ser indispensable para el triunfo de una trascendental obra patriótica, aceptaría, aún a expensas tal vez de mi vida física, siempre que se me facultara y se me asegurara el apoyo incondicional para acabar, si es menester, con los que en el país parece que han nacido únicamente para ejercer la obstrucción vil, y no permitir por ningún motivo, imposición alguna, que no es lo mismo que consejo o petición razonables. Para vivir ligado a los soeces, siempre hay tiempo. La movilicie es necesario que sea abatida, si se desea emprender el levantamiento provechoso de un pueblo. Si no puede serlo, no debe intentarse algún esfuerzo bienhechor, porque ha de ser inútil y solo ocasionará que el mal, triunfador en definitiva, llene de lodo el nombre del más austero. Lo asqueante es terreno exclusivamente para los de alma degradada. No se me ocurre nada que pueda justificar el que me disponga a exponer el hundimiento de mi conciencia y mi dignidad. La actualidad podrá querer de mí más o menos intensos absurdos e impudencias, pero mi yo austero y puro me basta para proceder.

Habana, Septiembre de 1934.

Solamente Italia está dispuesta a garantizar la independencia de Austria

En Austria se legalizarán los títulos

Un organismo creado por el Gobierno estudiará de modo preferente dicho proyecto

VIENA, septiembre 22. (AP). El proyecto de Ley para legalizar de nuevo los títulos de nobleza en Austria será una de las primeras medidas legislativas que estudiará un organismo creado por el Gobierno de acuerdo con la constitución de mayo, según los informes publicados hoy por la prensa.

Se espera que se presentará el proyecto después del primero de noviembre en que el Consejo de Estado celebrará una reunión.

En la práctica, los títulos nobiliarios nunca cayeron en desuso en Austria, a pesar de haber declarado ilegal su uso por la post guerra por los Social demócratas.

El Conde Adalberto Sternberg, por ejemplo dió una fiesta a la sociedad vienesa hace varios años sin que fuera castigado por haber impreso sus invitaciones en la forma siguiente: «Ennoblecido por Carlos el Grande (Carlos Magno) degradado por Karl Renner (Primer Presidente Social demócrata de la república Austriaca».

LA IGUALDAD DE DERECHOS DE LA MUJER.

GINEBRA, septiembre 22. (AP). La Comisión de Gobierno de la Liga de las Naciones ha acordado llevar a la agencia de la Asamblea que se celebrará en 1935 el proyecto concediendo la igualdad de derecho a la mujer.

CUARENTA DESOCUPADOS RECIBIERON QUEMADURAS A CAUSA DE UN INCENDIO

CATOWICE, Polonia, sept. 22. (AP).—Cuarenta individuos sin ocupación que andaban en busca de trabajo, recibieron quemaduras, habiendo fallecido dos de ellos a consecuencia de las mismas, cuando, en un tren cargado de carbón, se produjo una explosión y un incendio.

ESTUDIANTES ITALIANOS LLEGAN DE EXCURSION A LOS ESTADOS UNIDOS

WASHINGTON, Sept. 22. (FP.)—Ha llegado a New York una delegación compuesta de 350 estudiantes italianos, en el vapor «Saturnia», que están haciendo un viaje de educación organizado por la organización «Estudiantes Fascistas».

Estos estudiantes harán una invitación a los estudiantes americanos para visitar a Roma, en el año próximo, con motivo de la apertura de la «Ciudad Universitaria».

Después de visitar a New York irán a Wáshington, y tendrán por «ciceroni» al embajador Rossi, el cual les dará una recepción especial.

La danza popular del Japón, llamada "el bonodri", ha sido bailada por señoritas japonesas en Sacramento, California

Estas señoritas japonesas participaron en la Feria del Estado de California celebrada en Sacramento, donde exhibieron el «bonodri» o danza popular de la tierra del Sol Naciente.

Pudo evitarse el secuestro y el subsiguiente asesinato del hijo del aviador, Cnel. Ch. Lindbergh

Mucho antes del secuestro, el alemán escribió a un preso en la cárcel de Ohio, dándole cuenta de sus planes, lo cual reveló el preso en seguida, pero no le prestaron atención

NUEVA YORK, septiembre 22.—(WP) Semanas después de haber ocurrido el secuestro del hijo del coronel Lindbergh y aun antes de haberse arrojado la suma de $50.000 en un cementerio, sin provecho alguno, las autoridades que investigaban la tragedia hubieron podido capturar a Hauptmann de haber procedido más inteligentemente.

Se ha sabido hoy que los investigadores tuvieron a Hauptmann entre sus manos, pero qu een aquellos días en que toda la policía andaba a la caza de los supuestos secuestradores, las autoridades no se dieron la menor cuenta de que el alemán pudiera ser el autor del horroroso plagio.

Hauptmann había escrito a un penado de Ohio dándole cuenta de sus intenciones de secuestrar al hijo de Lindberggh mucho antes de llevar a cobo sus intenciones y precisamente ese penado fué traido al Este al objeto de que refieriese a la policía lo que supiera del asunto y lo contó todo, pero los investigadores no hicieron el menor caso de sus afirmaciones.

El propio Haupmann y una mujer trataron d poner en comunicación con el penado, acaso con la finalidad de inducirle a que no dijera lo que sabía; pero en aquella ocasión la policía no dió la menor importancia a los esfuerzos del alemán y de la mujer. Ahora esa declaración puede ser decisiva para demostrar la culpabilidad de Hauptmann.

El penado es George Paullin que está cumpliendo una condena por robo en la plenitenciaria del Estado de Ohio. A fines del 1931 o principios de 1932 recibió una carta cifrada de Haupman nen la cual le decía:

«Confío en poder secuestrar al hijo de Lindbergh».

Paullín trató d edar a conocer esa noticia al alcaide de la prisión, pero este no quiso darle oidas hasta después de ocurrido el secuestro. Entonces el alcaide Thomas llevó a Paullin al Este, pero los investigadores estaban tan «atareados con otras pistas» que no dieron crédito a las palabras del penado, ordenando que fuera devuelto a la prisión de Ohio.

Mientras Paullín y el alcaide Thomas estaban en la estación esperando la llegada del tren que había de llevarles a Ohio, un hombre y una mujer trataron de hablar con el preso, siendo el individuo en cuestión el alemán Haupmann y la mujer, según Paullín, la persona que había concernido el crimen.

Hauptmann comenzó a gastar sin medida el dinero del rescate, pagando a la dueña judía de la casa en que vivía la renta en billetes oro de los recibidos de Lindbergh.

Hombre de granito durante los dos días de casi constantes interrogatorios, Hauptmann esta tarde comenzó a llorar, según dijo uno de los investigadores, pero persisten en negar toda culpabilidad.

LOS INVESTIGADORES DESEAN SABER COMO OCURRIO LA MUERTE DE FISCH.

NUEV AYORK, septiembre 22. —(AP) Los investigadores de la causa por el secuestro del hijo de Lindbergh están interesados ahora en saber com oocurrió la muerte de Isadore Fich, la persona que, según declaraciones de Hauptmann, le entregó el dinero del rescate.

La policía detuvo hoy a Henry Uhling, amigo de Fisch, poniéndolo después en libertad así que prometió que cooperaría a la solución del misterio. Uhlyg manifetsó a los agentes que había acompañado a Fisch hasta Alemania ,onde poco más tarde falleció su amigo.

Los despachos de Alemania dicen que la policía alemana se dispone a exhumar el cadáver de Fich, que se halla enterrado en Leipzic, en el caso de que las autoridades americanas lo soliciten.

Mientras tanto se han comenzado a practicar investigaciones acerca del relato del preso George M. Paullín, que se encuentra en la penitenciaria de Ohio, relativo a que Hauptmann, le había escrito anunciándole su propósito de secuestrar al hijo de Lindbergh.

Paullín asegura que personalmente conversó con el coronel Lindbergh a quien dió a conocer el plan y agrega que Lindbergh le pidió que escribiera una sola carta al secuestrador a condición de que le enseñara la dirección, negándose a hacerlo porque no quería que prendieran a Hauptmann, si bien se ofreció a escribirle quince o veinte cartas por su cuenta.

Se anuncia que el coronel Lindbergh regresará a esta ciudad a fin de declarar en la causa contra Hauptmann.

EL AVIADOR COBHAN SE VIO FORZADO A DESCENDER EN MALTA POR UNA AVERIA

MALTA, Sept. 22. (WP.)—El famoso aviador inglés Alan Cobhan trataba de llevar a cabo un vuelo sin parada de Inglaterra a la India y se vió obligdo a descender en un campo de aterrizaje de emergencia en la isla de Malta situada en el Mediterráneo en la tarde de hoy.

Una estación destruída por macedónicos

Catorce tanques de gasolina estallaron con gran ruido. Las pérdidas son de $500,000

SOFIA, Sept. 22. (FP.)—La estación central del ferrocarril de esta ciudad ha sido destruída por un violento incendio. Catorce tanques de gasolina estallaron con mucho ruido, alarmando no solo a los habitantes de Sofía sino a los de las villas de los alrededores.

La guarnición fué llamada en auxilio de los bomberos mientras varios ministros se encontraban en el teatro del suceso.

Los daños se estiman en 500 000.

La policía ha hecho una rápida investigación averiguando que el fuego es producto de los revolucionarios macedónicos, que están inconformes con el arresto o la deportación de sus miembros.

El período de amnistía dado por las autoridades búlgaras a los revolucionarios de Macedonia expira hoy.

Dos de los jefes de los revolucionarios han sido capturados en la ciudad de Russe mientras otros seis andan escondidos. Su jefe supremo, Ivan Mikhailoff, está ahora en Turquía después de escaparse, creyéndose que irá a Italia.

Ante la perspectiva de una acción militar en Europa, la Gran Bretaña ha dicho que no

Francia presentó objeciones al plan que llevó a la Liga el Canciller austriaco Schuschnigg y las naciones de la Pequeña Entente tampoco se hallan conformes con el mismo

GINEBRA, septiembre 22. (FP.)—El caso de Austria no se planteará en la Asamblea de la Liga de las Naciones durante la presente sesión y, por lo tanto, no hay a la vista ninguna medida para su protección a pesar de los peligros que la amenazan desde el exterior. Las cosas ocurren, pues, como se esperaban, pero no pasarán sin un serio esfuerzo por parte del Canciller Schuschnigg a fin de obtener algún acuerdo definitivo.

El Canciller Kurt Schuschnigg ha venido a Ginebra con un plan para la protección de Austria, que esperaba fuera adoptado por Italia, Francia e Inglaterra, las tres grandes potencias que han significado tener simpatías hacia Austria. El documento que desarrolla el plan de protección a Austria es corto y sencillo, conteniendo sólo tres artículos.

En el primero las potencias signatarias se comprometen a mantener la independencia de Austria; en el segundo convienen en adoptar medidas encaminadas a ese fin en caso de emergencia, de acuerdo con las exigencias de las circunstancias, y en el tercero se hace constar que el convenio queda abierto a cualquiera otra potencia que pudiera estar interesada en el mantenimiento de la independencia de Austria.

Como se ve nada tenía que hacer la Liga por su parte. Además, el doctor Schuschnigg no ha querido presentar a la Sociedad de las Naciones este plan, al objeto de no hacer aparecer a Austria suplicando una protección. Presentó el plan por tanto, al Barón Pompeo Aloisi, de Italia, quien lo aprobó y después lo pasó al ministro de Estado francés, Louis Barthou, que lo aceptó, en principio y a Sir John Simon, secretario de Relaciones Exteriores de la Gran Bretaña.

En este último lugar el plan halló una negativa definitiva, pues Sir John vió en el artículo segundo un compromiso en virtud del cual la Gran Bretaña se vería obligada a tomar una acción militar en el continente, y como ha hecho con todas las proposiciones de ese jaez que se le han hecho, contestó: «No».

Los países de la Pequeña Entente, que se ve claramente que son esa «otra cualquiera potencia» a que hace referencia el artículo tercero del plan de Schuschnigg, también han hecho objeciones al documento. Una de las más importantes es que el pacto tiene que ser firmado primeramente por las tres grandes potencias citadas, en cuyo caso Checoeslovaquia y Rumania vendrían a ser simplemente suplementarias.

Yugoeslavia por su parte, ha manifestado que de acuerdo con el artículo segundo, el primer ministro Mussolini, podría ocupar a Austria con tropas italianas sin hacer otra cosa que cumplir con sus compromisos. La Pequeña Entente sugiere que el convenio se modifique de manera que todas las naciones puedan garantizar la independencia de Austria sobre bases de igualdad.

Ni siquiera esta sugestión ha servido para desvanecer la objeción británica a todo convenio que signifique compromisos para la Gran Bretaña en el continente.

El doctor Schuschnigg ha tenido que abandonar, con tristeza en su alma, el plan que había concebido. Partió para Viena y no regresará. Todo lo que ha conseguido, es la promesa de que alguna garantía específica de la independencia de Austria se discutirá durante la visita del Rey Alejandro, de Yugoeslavia a París, y durante la estancia de M. Barthou en Roma.

Pero mientras tanto, Viena se encuentra sobrecogida por el temor de posibles desórdenes provocados por los Nazis los cuales no esperarán a que cristalice un plan de protección por parte de los países vecinos. Se teme que los Nazis puedan volver a actuar y con una mejor preparación que en la revuelta de julio, antes de que las nieves del invierno sellen las fronteras austriacas y traigan al país una temporada de tranquilidad.

APRUEBA EL CONSEJO DE MINISTROS FRANCES LA ACTITUD DE BARTHOU EN GINEBRA

PARIS, septiembre 22. (AP.) —Las inteligentes maniobras de Barthou para conseguir la entrada en la Liga de las Naciones del Gobierno Soviet, han sido aprobadas unánimemente por el Consejo, el cual se reunió hoy en Rambouillet, presidido por el Presidente de la República, M. Lebrun, a fin de escuchar el informe detallado del Ministro del Exterior, referente a los procedimientos de Ginebra.

El Gabinete también aprobó el programa oficial preparado para la próxima visita del Rey Alejandro de Yugoeslavia, quien llegará a Francia el día 9 de octubre.

EL PAPA TERMINO SUS VACACIONES EN GANDOLFO REGRESANDO AL VATICANO

CIUDAD VATICANA, Sept. 22. (WP.)—El Papa Pío ha retornado del Castillo de Gandolfo, donde ha pasado parte del verano, a la Ciudad Vaticana.

Un inmenso gentío se había reunido en los alrededores del Castillo para despedirlo el cual recibió la bendición papal.

UN DIA EN NEW YORK

Por WALTER R. DOUGLAS

Wall Street está de plácemes con el incremento mercantil en la América Hispana: Los bonos suben.

CON excepción de Cuba, las repúblicas hispanoamericanas ofrecen una perspectiva agradable a Wall Street. Cuba ofrece un porvenir incierto a los capitalistas.

La mejoría de las condiciones en Colombia, ha causado regocijo entre los tenedores de bonos colombianos, quienes se basan en las palabras del Presidente López en su reciente visita a Nueva York, donde afirmó que su administración se ocuparía con interés especial del problema que presentaban las deudas extranjeras.

Mientras los bonos de los países europeos continúan en franca baja, los valores suramericanos van cotizándose a mejor precio y en alza se nota de día en día. En el momento en que escribo estas líneas muchos de esos bonos suramericanos se cotizan a precios superiores a los cotizados en los últimos cuatro años.

Cree Wall Street que las cosas han mejorado mucho en la América Latina y que la perspectiva es brillante. Especialmente se fijan los banqueros en los países agrícolas, los cuales se verán favorecidos con el alza impetuosa de los precios de esos productos.

Citan como ejemplo el caso de la Argentina, donde el trigo sube rapidamente, gracias a la sequía que arruinó la cosecha norteamericana. El alza de los precios del café ha mejorado las condiciones en Colombia y el Brasil. Con el aumento en el precio de los metales, creen los banqueros que el Perú, Bolivia y Chile, países productores de cobre y plata, encontrarán prosperidad como no lo habían tenido desde hace muchos años. El aumento en el precio del estaño pudo haber favorecido a Bolivia si ese país no hubiera estado empeñado en la guerra que le prepararon los armeros internacionales con el Paraguay. Hoy, gracias a esa guerra, tanto Bolivia como el Paraguay, tienen hipotecados hasta el último recurso a favor de los grandes fabricantes de armamento de los Estados Unidos y Europa. En la investigación senatorial, en Washington, se demostró que la casa Du Pont había estado facilitando armas a ambos países, aún después de haber decretado el Gobierno americano un embargo contra el embarque de armas a los dos países beligerantes.

Agrega Wall Street que la mejoría económica en la América Latina se ha reflejado en la expansión de su comercio extranjero. Los saldos favorables van acumulándose y esto hace creer a los banqueros que aquellos países que actualmente están en descubierto en el pago de sus obligaciones, podrán en breve ponerse al cubierto. Citan el caso del Brasil, que ya ha hecho ajustes para el servicio de su deuda en los próximos años. La Argentina ya ha convertido sus deudas de libras esterlinas a obligaciones de menos tipo de interés.

El aumento en el comercio de pieles ha permitido a Chile hacer ofertas para el ajuste de sus obligaciones a corto plazo y Wall Street cree que en breve Chile podrá volver a pagar sus obligaciones y levantar su moratoria.

BERNARD M. BARUCH DIO RESPUESTA A LA CRITICA QUE HIZO LLOYD GEORGE

HYLE PARK, Sept. 22. WP. El Presidente de la Junta de Industrias de guerra durante el conflicto mundial, Bernard M. Baruch, ha contestado hoy a la crítica que ha hecho el primer ministro Inglés, Lloyd George, a la intervención americana en la guerra mundial.

Baruch dijo «que el primer ministro Inglés sabía muy bien que los Estados Unidos intervinieron en la Guerra de todo corazón y con buenas intenciones», añadiendo: «enviamos a los Aliados materiales y dinero y no se les pidió nada, y cuando la guerra se hubo concluído, había tantos americanos en el extranjero como ingleses».

HA DIMITIDO EL GENERAL O-DUFFY LA JEFATURA DEL PARTIDO UNIDO IRLANDES

DUBLIN, Sept. 22. (WP.)—El partido Unido de Irlanda, opuesto al Presidente Valera, se ha sabido del peligro de dividirse, por la renuncia de su jefe, el general O-Duffy. También O-Duffy ha renunciado a su cargo de jefe de la organización de las camisas azules, sección del partido hitlerista.

Los alemanes cuentan con unos gases para caso de guerra, que hacen efecto durante ocho días

Impregnan con esos gases unas tierras especiales, las que son luego lanzadas en polvo finísimo por los aviones y se forma una barrera inexpugnable q. obliga a evacuar ciudades

PARIS, Sept. 22. (F. P.)—El periódico de esta ciudad «Le Jour» dice que los alemanes han perfeccionado gases venenosos cuya avtividad dura 8 días. Impregnan de gases una clase de tierras especiales, las cuales arrojan desde un avión en forma de fino polvo.

El corresponsal del periódico «Le Jour» dice que él ha seguido los experimentos hechos en la fabrica de Oster Riederer, en Baviera, los cuales han dado resultados altamente satisfactorios, según lo esperaba el Estado Mayor Alemán.

La tierra lanzada en forma de polvo forma una barrera inexpugnable, impidiendo no solo ocupar un lugar estratégico sino que hace imposible evacuar la ciudad.

EL DOCTOR FRITZ CHVATAL, ORGANIZABA UN BOYCOT ENTRE LOS JUDIOS

PRAGA, Sept. 22. (FP.)—En la residenica del Dr. Fritz Chvatal, abogado de Pelitz, se han encontrado varios cientos de manifiestos excitando ánimos para preparar un boycot contra las mercancías judías. El Dr. Chvatal fué arrestado hace días, y admitió el cargo que se le hacía de haber estado tratando de organizar un boycot contra los judíos, el cual empezaría hoy, en el distrito fronterizo con Alemania.

Le ha sido ocupada una carta dirigida al ministro de propaganda alemán, Dr. Goebbels. En esta carta, el abogado pregunta al ministro de Propaganda por qué las estaciones alemanas no se dirigen hoy a todos los alemanes en el extranjero para empezar un boycot en contra de las mercancías judías.

Un portero del hotel donde residía, de quien recibió ayuda para preparar los manifiestos ha huido, según se cree, para Alemania en la cual deberá hallarse a estas horas.

El Consejo de la Liga autorizado a resolver el conflicto de El Chaco

GINEBRA, septiembre 22. AP.—La comisión jurídica de la Liga de las Naciones, a pesar de las protestas paraguayas, ha decidido facultar al Consejo para que solucione el conflicto del Chaco de acuerdo con el artículo XV del convenio que ordena la conciliación.

El Paraguay sostiene que el artículo XV no es aplicable porque existe ya una guerra entre ese país y Bolivia, mientras que el artículo habla de disputas que estén a punto de provocar una ruptura.

La actuación de la Comisión de armamentos

Copias de las declaraciones recibidas serán enviadas a los países de Sur América

WASHINGTON, sept. 22. (AP).—La Comisión de Investigación sobre las prácticas de las fábricas de municiones, en sesión privada, celebrada hoy, accedió a las peticiones hechas por la Argentina, Perú y Chile, ordenando que se enviaran al Departamento de Estado copias de todas las declaraciones. Los embajadores de los países mencionados habían pedido al Departamento de Estado esta información debido a que se había acusado a los funcionarios actuales y a los anteriores de aceptar comisiones para colocar órdenes por municiones con las firmas norteamericanas.

La Comisión decidió también entregar al Departamento de Estado cinco cablegramas que se relacionan con la proyectada erección de una planta de gas en la Argentina, los cuales se habían mantenido en secreto debido a que su publicación podía dar lugar a que se destruyera la propiedad. Los cablegramas fueron presentados el día 14 de septiembre durante la investigación realizada por Dupont.

Cien mineros han muerto y 150 están enterrados vivos

Explosión e incendio en una mina inglesa. Poca esperanza de salvar a los que quedan

WREIHAM, Gales, septiembre 22. (AP). Mas de cien obreros se cree que han perecido a causa de la explosión e incendio que destruyeron hoy una mina cerca de esta localidad y se tiene entendido que otros ciento cincuenta mineros estan al borde de una muerte cierta, por hallarse sepultados bajo gran numero de toneladas de rocas y tierra.

Las brigadas de salvamento no han podido llegar al sitio donde se encuentran sepultados ciento cincuenta obreros, en profundidades de más de cuatro kilómetros bajo el nivel de la tierra.

Quince cadáveres han sido recuperados, tres de los cuales pertenecen a individuos del personal de salvamento que desafiando la asfixia que les producía los gases trataron de internarse en las galerias.

El director de la mina, Hydke Dennis anunció esta noche que el incendio ha sido dominado. Entre los supervivientes hay cinco mineros que lograron salvar sus vidas haciendo uso de uno de los ventiladores de la mina.

Mujeres y niños en gran número se han reunido en los alrededores de la entrada de la mina esperando noticias de sus padres y hermanos. Un minero de Gales que ha tomado parte activa en los trabajos de salvamento, dice que las mujeres, envueltas en chales, resistiendo la lluvia que cae persistentemente, con los pies hundidos en el fango, ofrecen una escena conmovedora.

Entre las mujeres que esperan con ansiedad pintada en sus rostros noticias de los seres queridos, las hay que son esposas desde hace una semana nada más.

Un padre que visitó la morgue que se improvisó cerca de la mina perdió el conocimiento al identificar el cadáver de su hijo y al volver en sí se colocó una careta contra los gases y descendió a la mina para ayudar al salvamento.

Cada vez que se extrae un cadáver de la mina todas las personas presentes se arrodillan respetuosamente.

ALBANIA Y RUSIA TENDRAN RELACIONES DIPLOMATICAS

TIRANA, Sept. 22. (FP.)—Esta noche se ha anunciado oficialmente que el ministro de Albania en Roma, ha dado un informe al ministro ruso en Italia por el cual se establecerán relaciones diplomaticas entre Albania y Rusia.

La injusta estructura de la 'NRA' fué deshecha por el paro textil, según los huelguistas

Entienden los obreros textiles que han obtenido un gran triunfo sin precedentes, al conseguir la aprobación de los puntos más importantes de las peticiones que formularon

NUEVA YORK, septiembre 22. —(AP.) El Presidente del Comité de Huelga Mr. Gorman declaró hoy que los huelguistas han ganado todos los puntos importantes que ha sido posible y dijo que la huelga ha deshecho en absoluto la injusta estructura de la NRA.

La Comisión de Huelga telegrafió hoy a todos los gremios locales lo siguiente: Nuestro triunfo es uno de los más grandes de la historia obrera». Green lo ha considerado como una victoria «en primer lugar al nombramiento por parte de Roosevelt de la Junta investigadora; segundo al informe de la junta en que mantiene plenamente las peticiones de los obreros y tercero por la reivindicación de la posición de los obreros, y tercero por la reivindicación de la posición de los obreros que pedían sus derechos a celebrar convenios colectivos y también a la creación de un tribunal imparcial para el arreglo de las futuras controversias.

EL EX-DIRECTOR DEL PRESUPUESTO SE ALEJA DEL NEW DEL.

WASHINGTON, septiembre 22.—(AP). Mr. Lewis W. Douglas, ex-director del presupuesto, que renunció por encontrarse disgustado se va al extranjero a descansar un poco y conferenciar con los estadistas europeos «Old Dealers». Los profetas políticos predicen que cuando Douglas regrese a estas costas se asociará con los antiguos «New Dealers»

VAN HORN ESPERA UN FUTURO HALAGUEÑO PARA LA INDUSTRIA

NUEVA YORK, septiembre 22.—(AP). Van Horn expresó hoy su esperanza de que la huelga establecerá una estructura permanente para llegar a un futuro amigable en la Industroa textil. Sloan no hizo comentarios en cuanto a la terminación de la huelga.

WALLACE AFIRMA QUE HAWAI NO SON PARTE INTEGRAL DE LOS ESTADOS UNIDOS.

WASHINGTON, septiembre 22. (AP). El secretario de Agricultura Mr. Wallace ha contestado al recurso de los azucareros hawaianos, negando que Hawai forme parte integral de los Estados Unidos.

Pide el secretario al Tribunal Supremo del distrito de Columbia que declare sin lugar el recurso de los azucareros.

Los plantadores sostienen que la ley Jones-Costigan es inconstitucional asegurando que Hawai no puede ser tratada de distinta manera que los propios Estados Unidos.

Frustrada la evasión de dos condenados a muerte, cómplices de J. Dillinger

COLOMBUS, Ohio, septiembre 22. AP. Los guardias frustraron un complot que habían fraguado dos de los cómplices de Dillinger, Harry Pierpont y Charles Makley, para escaparse de la prisión con unas pistolas simuladas, hechas de jabón. La policía disparó contra Makley ocasionándole la muerte e hirió de gravedad a Pierpont. Ambos esperaban la ejecución de su sentencia de muerte el día 12 de octubre por haber asesinado a un Sheriff.

La milicia de Chile seguirá sin disolverse

El día 13 de noviembre se hará una demostración a la que asistirán 30,000 hombres

SANTIAGO DE CHILE, sept. 22. (AP).—La Milicia Republicana proyecta una monstruosa concentración para el día 13 de noviembre, a la que asistirán 30 mil individuos.

Según rumores que circulan, el Comandante Julio Schwarzenperg ipa a anunciar en esa ocasión la disolución de la Milicia, pero se encuentra silencioso. Schwarzenberg conferenció durante usa hora con el Ministro del Interior, después de lo cual se dice que aseguró al Ministro que a la Milicia no se le retiraría el apoyo de Alessandri.

La disolución de la Milicia se ha pedido desde hace largo tiempo por los grupos izquierdistas, que la tildan de inconstitucional y arpitraria, y de que está mantenida para apoyar a Alessandri

Es rechazado otro ataque en Bolivia

Paraguayos y bolivianos se atribuyen, como siempre, el triunfo de sus armas

LA PAZ, septiembre 22. (AP.) El Ministro de Guerra dice: «Hemos rechazó el ataque de los paraguayos en el sector Bellivian, ocurrido muchas muertes, los Paraguayos abandonaron centenares de cadáveres delante de nuestras trincheras».

LOS PARAGUAYOS DICEN HAN RECHAZADO UN CONTRA-ATAQUE

ASUNCION, septiembre 22. (AP.) Ministro de Defensa aseguró hoy que los Bolivianos dirigieron un fuerte contrataque en el sector Balivian, pero los paraguayos lo rechazaron causando a los Bolivianos «considerables pérdidas». Se dice que no ha ocurrido sucesos dignos de mención en los demás sectores.

M.E.C.D. 2016

No publicaremos ningún trabajo que no sea realizado por nuestros fotógrafos, que estarán debidamente identificados con el carnet del Diario de la Marina

DIARIO DE LA MARINA

HABANA, DOMINGO, 23 DE SEPTIEMBRE DE 1934

SUPLEMENTO DIARIO EN ROTOGRABADO; DE ACTUALIDAD MUNDIAL TELEFONO M-3775

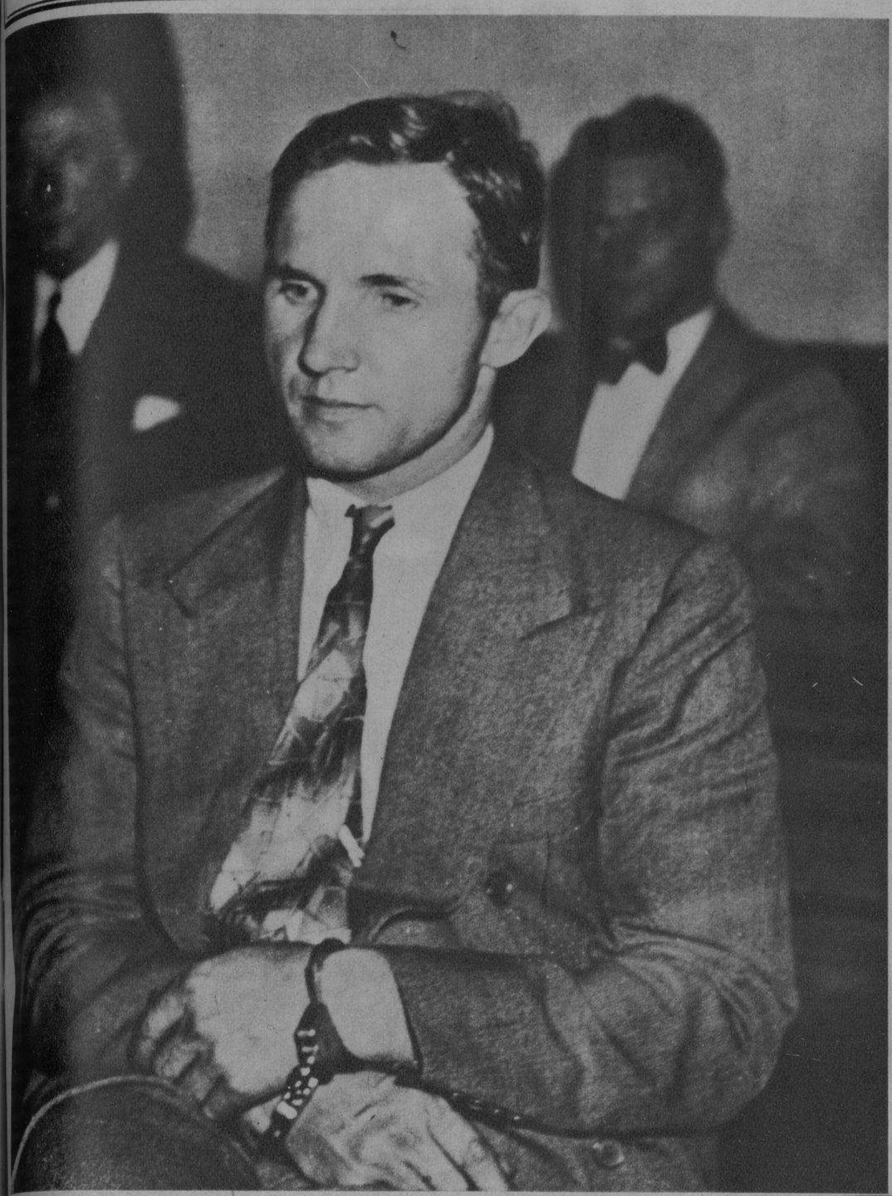

BARNARD R. HAUPTMANN, que, según todos los indicios, parece ser uno de los secuestradores del hijo de Charles Lindbergh, es un alemán residente en los Estados Unidos desde hace once años. Las pruebas que se esgrimen contra él son terribles. En esta foto aparece el presunto plagiario, esposado, en la Jefatura de la Policía de la ciudad de New York (Foto Wide World)

SEGUN LOS CABLES recibidos, ya se ha llegado a la convicción de que un tal Bernard R. Hauptmann, alemán residente 11 años en los EE. UU., fué el autor, o uno de los autores, del secuestro del desdichado hijo de Charles Lindbergh. Después de realizar sagaces pesquisas policíacas, el dinero marcado que se entregó a los secuestradores, fué encontrado en un garage del citado Hauptmann la suma de 13.750 dólares. En esta foto aparece la cantidad rescatada, sobre una mesa de la Estación de la Policía de Greenwich (Foto Wide World)

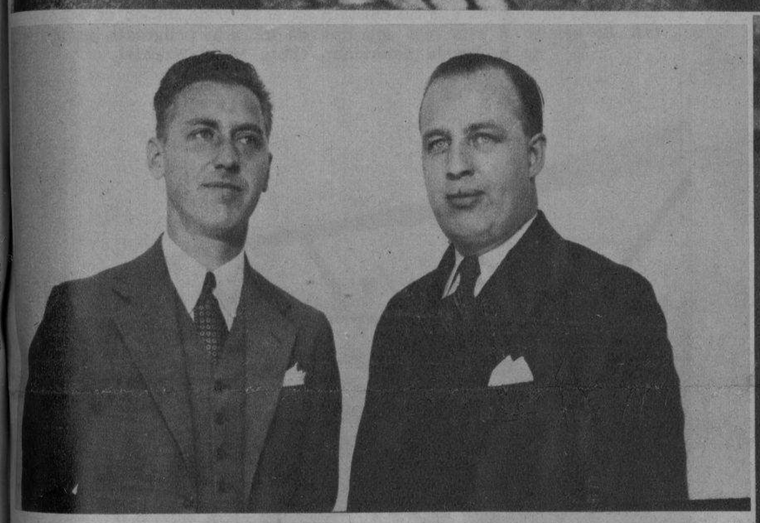

ALTOS JEFES de la RKO-Radio Pictures llegaron en el día de hoy a la Habana a bordo del vapor "Peten", que seguirá rumbo a Panamá y puertos del Pacífico. Nómbranse los distinguidos viajeros Mr. R. K. Hawkinson, encargado de la División Latino Americano de la compañía y Mr. Fred S. Gulbransen, nuevo gerente de la sucursal Centroamericana (Foto D. M.)

EL INGENIERO señor José M. Cadenas, ilustre catedrático de la Universidad de la Habana, que ha sido designado Rector de dicho centro docente. El señor Cadenas tomará posesión del espinoso cargo mañana lunes, a las diez de la mañana. Esta foto, exclusiva, fué hecha por nuestro repórter gráfico en el Habana Yacht Club, donde se hallaba el conocido profesor (Foto Kindelán)

EL SEÑOR JUAREZ es un antiguo empleado de los Ferrocarriles Unidos, donde ha prestado sus valiosos y honrados servicios durante 55 años. Ayer se le ofreció en Jaruco un homenaje de simpatía, donde el probo empleado funje de Jefe de Estación. En esta interesante foto aparece el homenajeado, rodeado del jefe de movimiento, señor Francisco Díaz, del señor Manuel Vázquez, jefe de Estación de viajeros, el señor Guillermo Barrios, el señor Miguel Curbelo, el doctor Alberto Fernández de Castro, abogado de los Ferrocarriles, y muchos de los simpatizadores del señor Juárez (Foto D. M.)

EN EL HABANA YACHT CLUB, la aristocrática sociedad de Marianao, fueron recibidos ayer los señores condes de Aguilar de Inestrilla, pertenecientes a la más rancia nobleza española. Fueron atendidos por el señor Julio B. Forcade y Jorrín, el destacado clubman y correcto caballero, Presidente del Yacht, y su distinguida esposa (Foto D. M.)

EL DOCTOR Armando Cabrera, notable médico y radiólogo cubano, llegó ayer a la Habana en compañía de su esposa después de haber pasado una temporada de descanso en los Estados Unidos. A los muelles acudieron sus familiares y amigos a darle la bienvenida (Foto D. M.)

ESGRIMISTAS amateurs que compitieron en los finales de espada, y que representarán los colores de Cuba en las próximas Olimpíadas Centroamericanas que tendrán lugar en breve en El Salvador. En esta foto aparecen, entre otros, los señores Font, Mendoza, Someian, Sardiñas, Barreras, Cayado, Zarasti, Agostini, Themes, Agramontes, Vivanco y de la Osa. Estas competencias tuvieron lugar en la residencia del Colegio de Arquitectos (Foto D. M.)

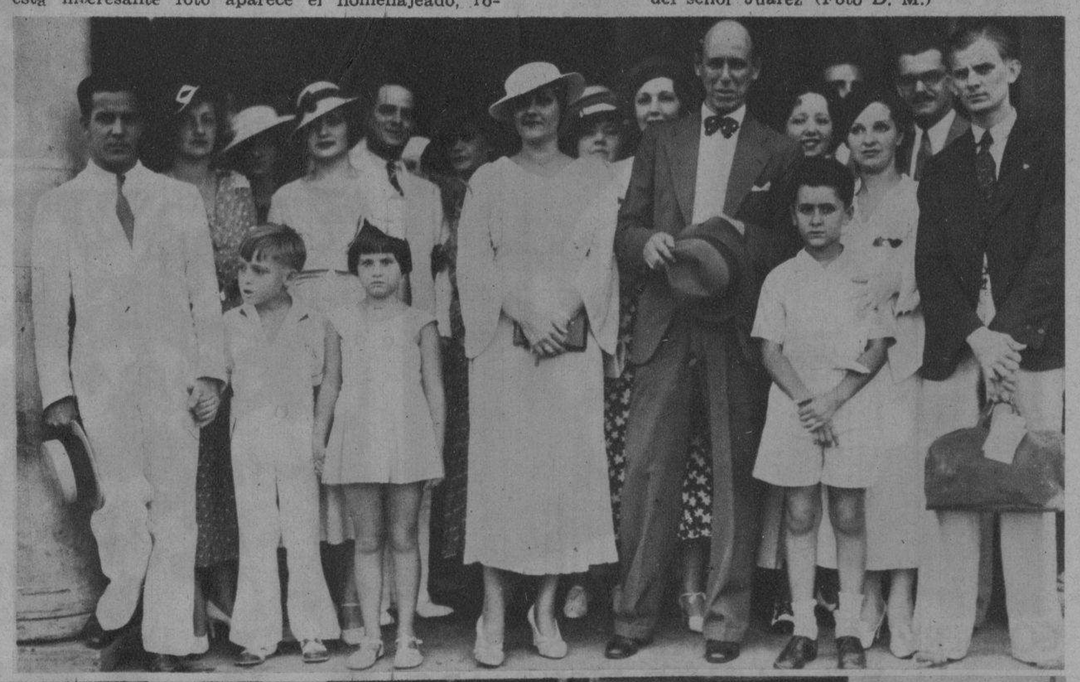

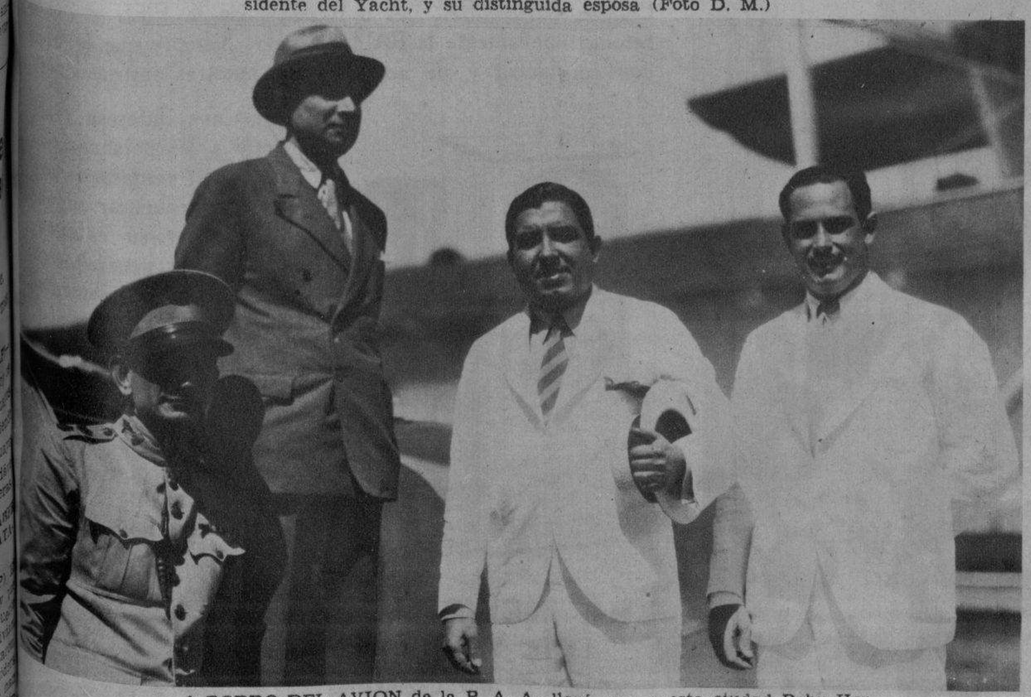

A BORDO DEL AVION de la P. A. A., llegó ayer a esta ciudad Boby Hernández, hermano del capitán Belisario Hernández, que ocupa un alto puesto en el astillero de Filadelfia. En esta foto aparece el señor Hernández en compañía del Subsecretario de Agricultura, señor Francisco Castro, del capitán B. Hernández y del señor Eugenio Silva, secretario del Alcalde de la Habana (Foto D. M.)

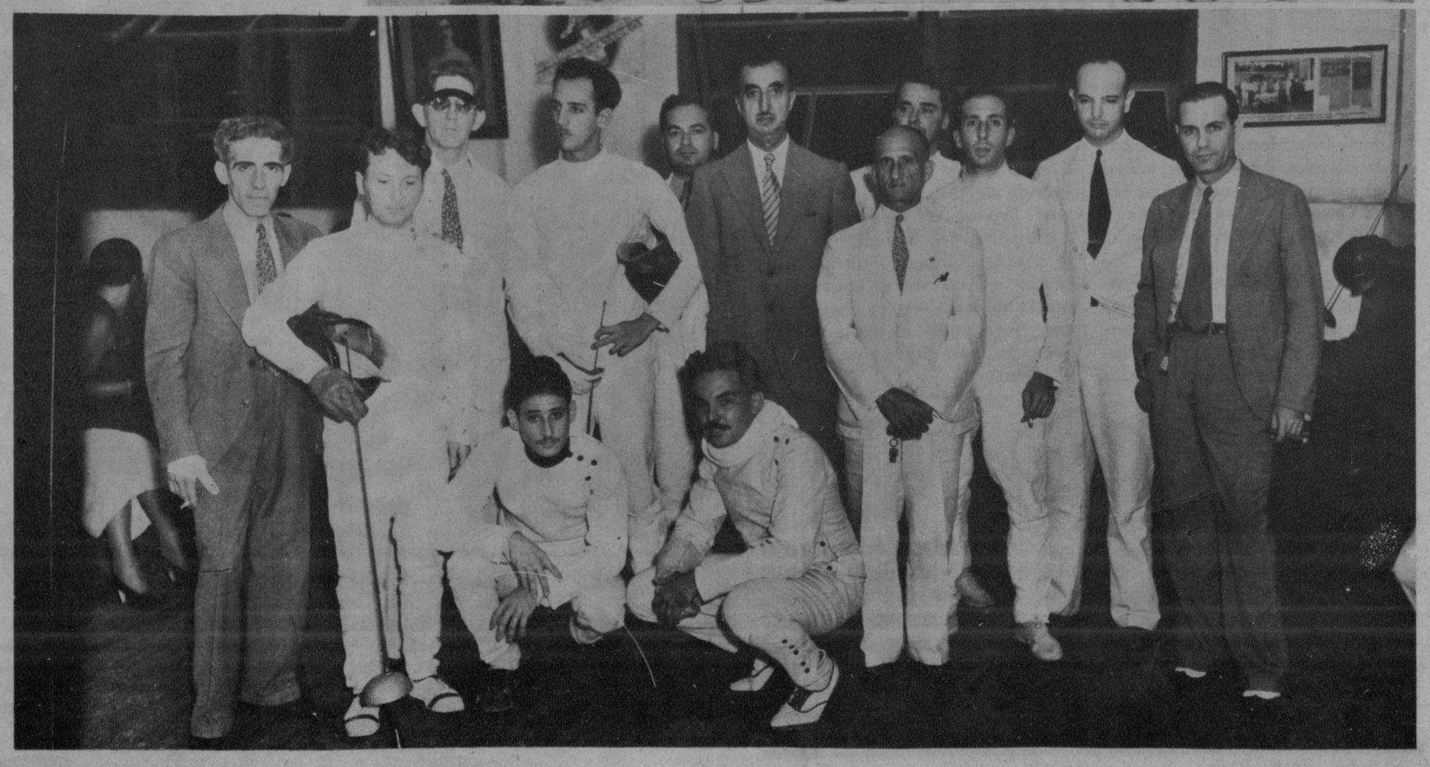

M.E.C.D. 2016

UNA PLUMA QUE LE OBEDECE PARA CUALQUIER CLASE DE LETRA

En la nueva Pluma Eversharp *Ajustable*, encontrará usted la pluma más sorprendente que haya podido llegar a sus manos.

Tiene esta pluma un pequeño resorte que le permite ajustarla a cualquier estilo de escritura. No importa la forma en que usted escriba,—con letra ancha o estrecha, gruesa o fina, angulosa o redondeada —esta pluma escribirá siempre como a usted se le antoje.

Y, por añadidura, podrá usted emplearla en cualquier clase de trabajo: para mayúsculas de imprenta, dibujo, escritura cursiva, música . . . Y es particularmente útil en la letra sombreada o rasgueada.

Esta pluma viene sólo en el elegante estilo Doric — en vistosos colores. Combina estilo, elegancia y durabilidad . . . La única pluma con que puede hacer frente a todos los requisitos del arte caligráfico.

THE WAHL CO.
CHICAGO, U. S. A.

NUEVE TRAZOS DISTINTOS

Se solicitan Agentes en toda la Isla.
Representante: Henry De Jan
Apartado 1044.—Habana

MISS FINLANDIA coronada Miss Europa. Violeta Vanbrugh, distinguida y aplaudida actriz inglesa, coloca sobre la sien de Miss Esther Toivonen, que ganara en reciente concurso el título de "Señorita Europa 1934", la corona de la gentil realeza. El título de reina de belleza fué ganado por la joven finlandesa en el concurso celebrado en la ciudad de Hasting, concurso al que concurrieron las más notables beldades de Europa (Foto Wide World)

ASEGURESE UNA BUENA DIGESTION COMIENDO CON ACEITE "BALCELLS"

DOCTOR RAYMON L. DITMARS, notable hombre de ciencia y encargado del departamento de reptiles del Jardín Zoológico de New York, que visitó recientemente los bosques de Sur América en busca de especies raras de reptiles que no existían en el referido museo de Manhattan. Lo vemos en esta foto con una de las más peligrosas serpientes de la jungla americana (Foto Wide World)

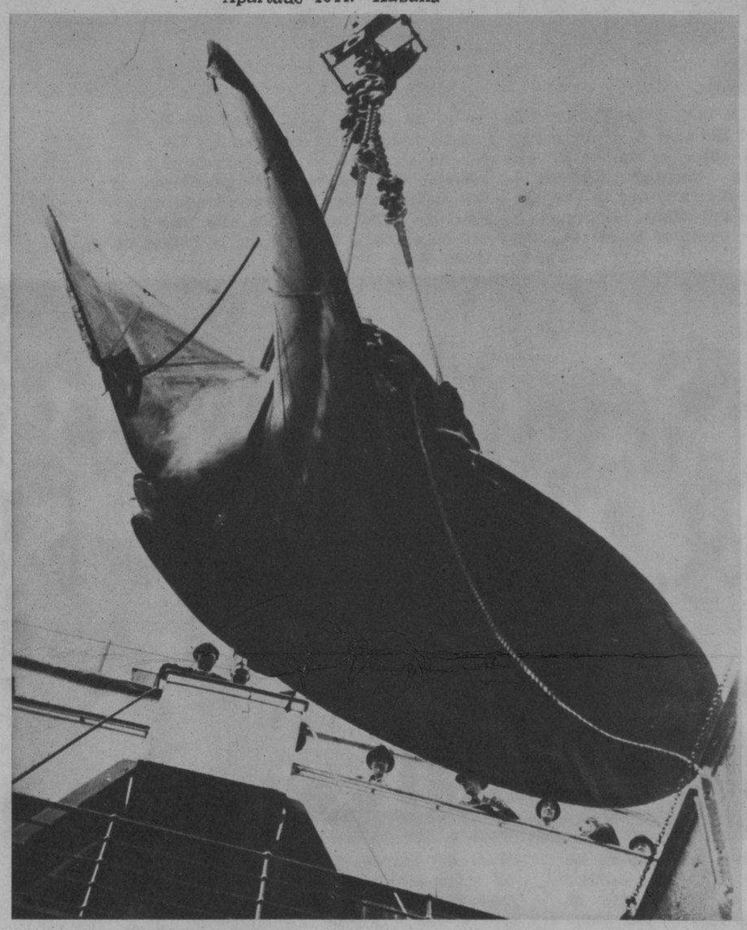

NO SE TRATA DE UN PEZ.—Lo que parece un monstruo marino, sacado de las profundidades del océano, es, en verdad, una de las gigantes hélices del "Reina María", el enorme barco de 75.000 toneladas de la Cunard and White Star Line, que pronto hará la ruta entre Inglaterra y los Estados Unidos. Cada una de las hélices pesa 35 toneladas. Estas han sido enviadas por mar desde Londres hasta Clydebank, donde se encuentra el "Reina María" (Foto Wide World)

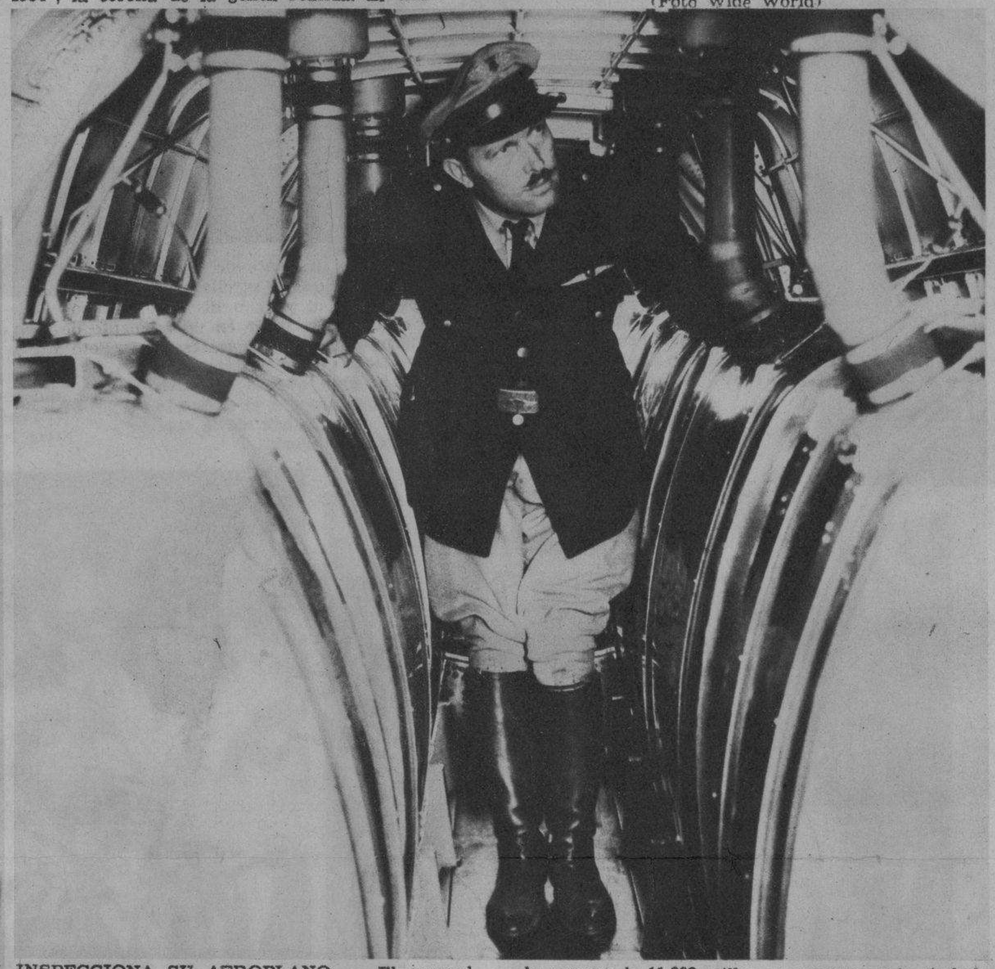

INSPECCIONA SU AEROPLANO. — El coronel Roscoe Turner, conocido aviador y rompedor de records de velocidad, fué fotografiado en los momentos en que inspeccionaba los tanques de gasolina de su aparato, en el que piensa competir en la carrera de 11.233 millas que separan a la ciudad de Londres de la de Melbourn. Los tanques del aeroplano de Turner están dispuestos para recibir mil galones de gasolina (Foto Wide World)

EL GENERAL Emilio Aguinaldo, figura prominente en las Islas Filipinas, en los momentos en que abandonaba la ciudad de Manila en compañía del Mayor General Frank Parker, comandante jefe de las escuadrillas de aviación de Filipinas. Aguinaldo dió un paseo por los alrededores en compañía del notable piloto americano (Foto W. W.)

Cumpla sus compromisos sociales
Pero, ACUERDESE DEL
BROMO-SELTZER
QUITA ENSEGUIDA DOLORES DE CABEZA Y NEURALGICOS

CONSERVE SUS DIENTES BLANCOS Y EL ALIENTO PERFUMADO

Se garantizan los mejores resultados si sigue el tratamiento de dos minutos.

EMPIECE desde hoy mismo a darle una blancura más linda a sus dientes. Haga desaparecer todas sus manchas como por encanto, cepillándolos durante 2 minutos con la Crema Dental Colgate.

Colgate contiene un *nuevo* ingrediente pulidor muy eficaz que dá a los dientes una blancura ideal. Su espuma antiséptica penetra entre los dientes limpiando AUN donde el cepillo no toca.

Compre hoy mismo un tubo grande de Colgate de 20 centavos. Pruebe el tratamiento de 2 minutos, por la mañana y por la noche. Luego, admire con placer el nuevo y encantador matiz de sus dientes más blancos. Note cuán fresca queda la boca y cuán puro y perfumado el aliento.

Usese Colgate con el cepillo mojado. D-3410-S

Mal Aliento lo causan a veces los residuos alimenticios entre los dientes. Colgate corrige esta condición.

Las tapitas de los tubos de la Crema Dental COLGATE, sirven para participar en el próximo "Octavo Colosal Concurso JABON CANDADO"

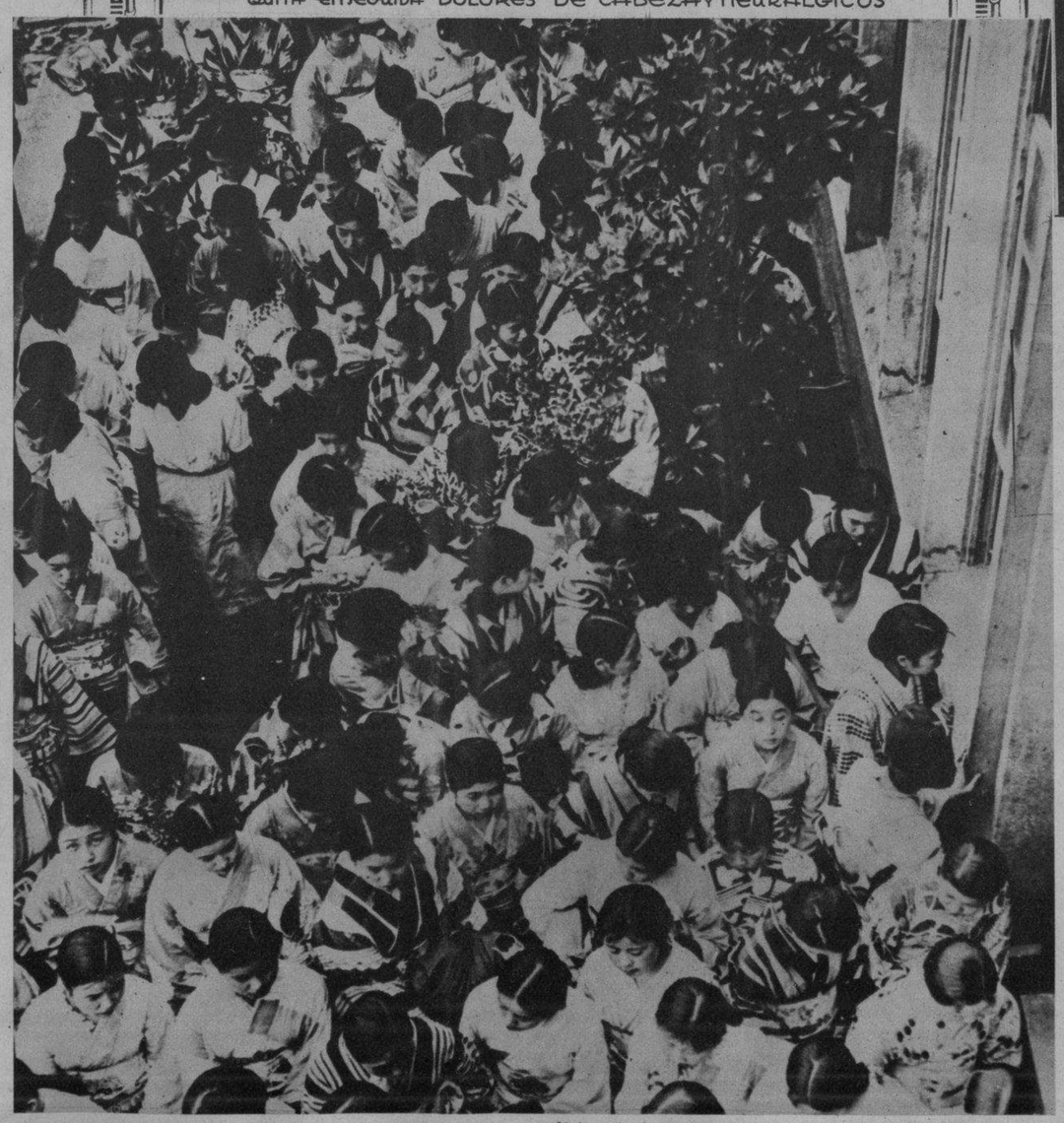

NO ES SOLAMENTE en los países de Occidente donde la legión de los "sin trabajo" se hace interminable y pavorosa. En el Oriente, en Japón, y precisamente en la populosa ciudad de Tokio, filas interminables de personas que no laboran se muestran en las calles solicitando trabajo. Aquí vemos a un nutrido contingente de jóvenes japonesas, en su mayoría graduadas de la Escuela Superior, que solicitan empleos en las tiendas de ropa, en los hoteles como camareras y criadas (Foto Wide World)

El 100x100 de los que compran *Newsprout*

Curan radicalmente el MICROBIO de la SEBORREA, CASPA, parte GRASOSA o RESECA de la PIEL y hace retoñar nuevamente la RAIZ del pelo. Siempre que lo usen con constancia y de acuerdo con nuestras instrucciones.

No nos interesa venderlo a las personas que no tienen verdadero interés por recuperar su pelo y curar su enfermedad. Estas generalmente lo usan caprichosamente, apartándose de la fórmula y con poca constancia. Nuestros mejores propagandistas son los que lo usan bien. He aquí la recompensa que anhelamos.

Con un pomo es lo suficiente para curar la calvicie y recuperar el pelo caído, y su precio es de $3.00

Enviamos pedidos a todas partes del Mundo que vengan acompañados con su importe.

THE NEWSPROUT
Ch. W. Inc
Obispo 56 por Compostela.
Telf. A-9508
Habana.—Cuba.

M.E.C.D. 2016

ANN SOTHERN, espíritu sutil y fragante de verdadera artista, está considerada en la actualidad como la "estrella" cinematográfica que todo lo reune: talento, personalidad y gran discreción en sus maravillosos "roles". Aquí, en esta foto, se la ve en un momento de apuro, pues con toda seguridad le ha picado una pulga traviesa (Foto W. W.)

EN UNA EXPOSICION canina, recientemente verificada en Santa Mónica, la bellísima Madge Evans, artista de gran temperamento, obtuvo uno de los principales premios para su simpático perro. En la presente foto aparece el apuesto Robert Young persuadiendo a la linda Madge, que en trance de escoger, se queda con ella (Foto W. W.)

VETERANO DE LA pantalla, en la época en que Mary Pickford con su suave belleza hizo trepidar de emoción a todos los niños góticos de entonces. Se llama Francis Bushman, sin otro apelativo, pero ahí no está la tragedia, sino que pensó tomarse unas cortas vacaciones en la Habana y los amigos le regalaron la persuasiva herramienta que tiene en la diestra, por si acaso... (Foto Wide World)

LA BELLA actriz azteca, Lupe Vélez, una de las mujeres de la pantalla más interesantes, acaba de pronunciarse contra un productor de Hollywood, quien, previo contrato, le pagó con un cheque de $5.000 y después canceló el pago del mismo por no necesitar de los servicios de la artista. Aquí aparece Lupe con el cheque y con una mirada que es todo un poema (Foto Wide World)

ESTE BIMONIO hilarante, que ya es algo imprescindible para los chicos y grandes, responde por Stan Laurel y Oliver Hardy. Aquí aparecen los famosos cómicos de la pantalla en una de sus poses más características, para una producción que próximamente conocerá el público (Foto Wide World)

¡Qué diferencia! —cuando se usa "STANDARD" MOTOR OIL

Un aceite lubricante de mala calidad deja residuos gomosos en las guías de válvula. Las válvulas se pegan, dificúltase el arranque y el funcionamiento se entorpece . . . además de las costosas reparaciones.

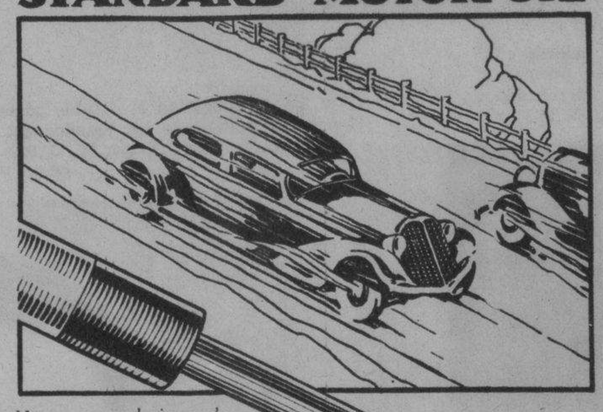

No se corre el riesgo de que las válvulas se obstruyan ni dañen con el "Standard" Motor Oil. Las válvulas trabajan libremente, el arranque es fácil y el funcionamiento potente y libre de molestias.

Cómo conservar el funcionamiento suave del motor

¡Es tan sencillo obtener un buen funcionamiento del motor! Tan fácil, en verdad, que suya es la culpa si su motor sufre costosos daños.

Todo es cuestión de una lubricación adecuada. Use un buen aceite lubricante—"Standard" Motor Oil—renuévelo con regularidad y nunca sufrirá las molestias de "pannes" debidas a la fricción.

No trate de economizar dinero usando un aceite inferior. Los "cementerios de automóviles" prueban que es imposible hacerlo sin sufrir las consecuencias. Exija siempre "Standard" Motor Oil y ganará con el cambio.

Use Gasolina "Standard" Belot—es la preferida

Standard Oil Company of Cuba

"STANDARD" MOTOR OIL

422

OTTO KRUGER, el sentimental y varonil actor de la pantalla, ha decidido marcharse y aquí se le ve despidiéndose de su mejor camarada, Robert Young, ya instalado en uno de los vagones del Pennsylvania Express. Kruger se marchó, pero su viaje fué solamente a New York, en donde está pasando unos días de grato asueto en la colonia alemana de esa ciudad (Foto Wide World)

M.E.C.D. 2016

CASIMIR INGLES
Petronio
SELECTO ENTRE LO SELECTO
PIDALO A SU SASTRE
Sobrinos de Nazábal
Importadores de PAÑOS
Muralla 70

MARLENE DIETRICH, la diva de la pantalla, caracterizando a Catalina II, en la película "La Emperatriz Escarlata", que se estrena el lunes en el Teatro Nacional (Foto D. M.)

EL PRIMER NIÑO que nació en la Clínica Hospital "Cuatro de Septiembre", en Columbia, obtuvo el espléndido premio ofrecido por la señora Elisa Godínez de Batista, esposa del Jefe del Ejército, coronel Fulgencio Batista. En esta foto aparecen el recién nacido, que ha sido bautizado con el nombre de Fulgencio, sus padres, la señora Emilia López de Posada y Ernesto Posada, la abuela, y la comadrona, señora Evangelina del Busto. El caso fué asistido por el doctor García Navarro (Foto D. M.)

EVITE LA CASPA
PEINANDOSE CON
"LA BELLE LATINE"
DE VENTA EN: FARMACIAS-SEDERIAS Y VIDRIERAS

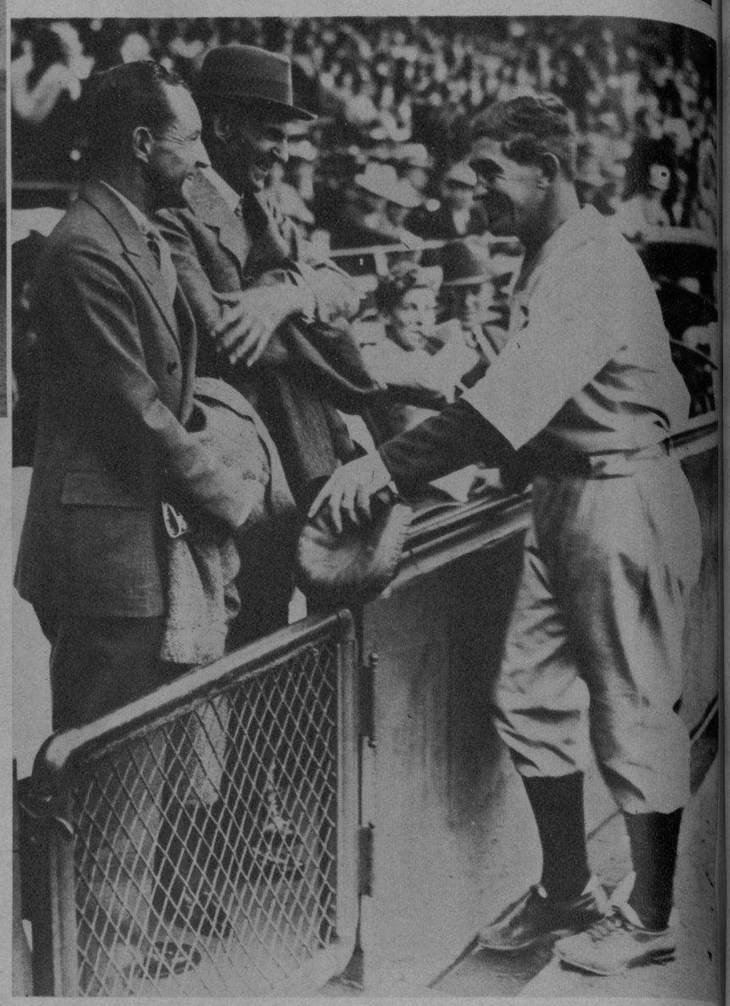

HENRY FORD, el magnate más poderoso de la industria automovilística, aparece conversando con el más competente manager de la Liga Americana, el director de los Tigres del Detroit, Mickey Cochrane. Ford y Cochrane hablaron animadamente durante la celebración reciente de un juego celebrado en Detroit entre los players que representan a la ciudad y los Yankees del New York (Foto Wide World)

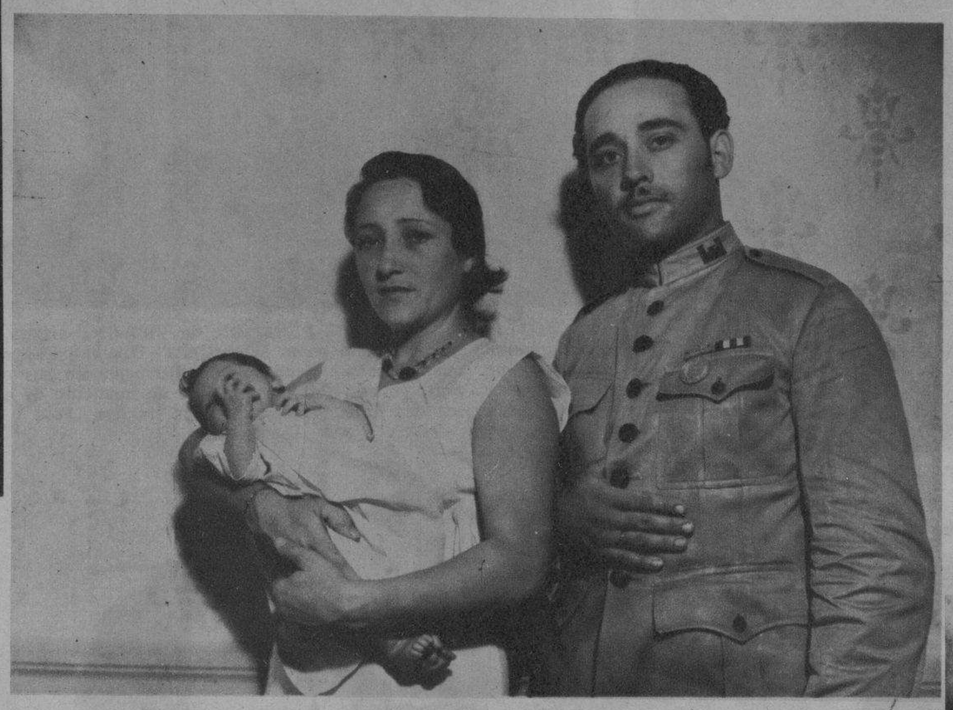

LOS ESPOSOS Posada-López, aparecen en esta foto con el niño Fulgencio, primera criatura que naciera en la Clínica Hospital "Cuatro de Septiembre", y que por este hecho recibió el regalo ofrecido por la señora Elisa Godínez de Batista, esposa del coronel Fulgencio Batista (Foto D. M.)

LA INSTANTANEA DE LA SUERTE

ESTA FOTO PERTENECE a la ciudad de la Habana, y el joven que aparece marcado con el círculo es el agraciado con el obsequio de la REAL SILK, debiendo pasar por la oficina de dicha Compañía, Bernaza número 3, frente al Parque de Albear, a fin de recoger su regalo. Al personarse debe llevar el Rotograbado del DIARIO DE LA MARINA, único medio que tendrá para identificarse (Foto D. M.)

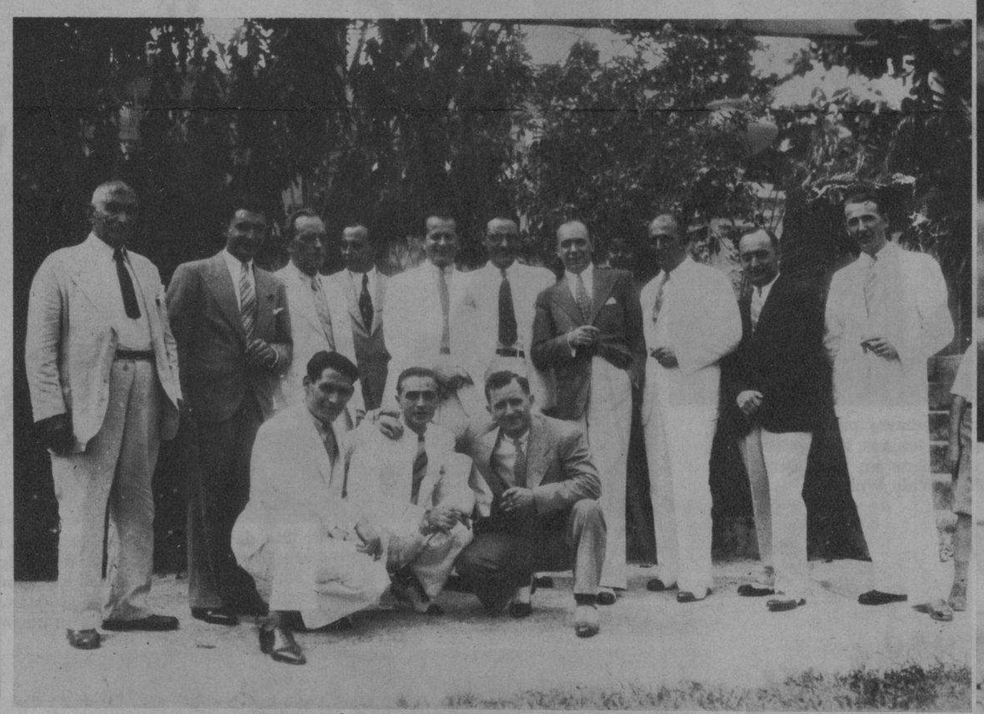

LOS COMPONENTES de la sociedad asturiana Club Carreño, celebraron últimamente una espléndida fiesta en la finca Bastién. En la presente foto aparece la Directiva de dicha institución, a quien se debe el rotundo éxito alcanzado por la fiesta a que hacemos referencia (Foto D. M.)

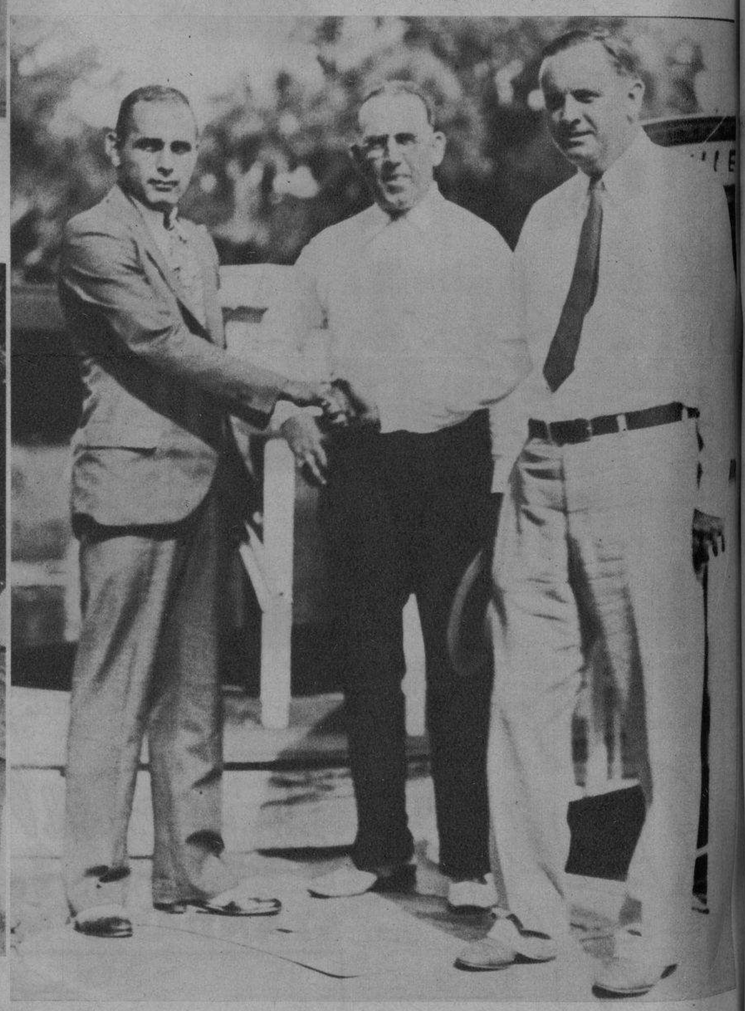

A LA IZQUIERDA el notable boxer cubano Manuel Quintero, campeón entre los welters de los Estados del Sur. Aparece en esta foto el pugilista cuando era felicitado por W. C. Ray, uno de los propietarios de Silver Spring (Foto Wide World)

MERCY MENENDEZ Rivas, gentil y bella señorita de nuestra buena sociedad, que en el día de hoy cumple el aniversario de su nacimiento. La señorita Menéndez Rivas, que es hija del señor Armando Menéndez, acaudalado comerciante de esta ciudad, se verá muy festejada (Foto D. M.)

TRIANON
VENTA SORPRESA
NEPTUNO Y SAN NICOLAS

SEÑORITA Leonor Cajide Vázquez. Gentil Presidenta del Comité de Damas de la Sociedad galaica Monterroso y Antas de Ulla. Dicho Comité de Damas está dando los primeros toques a la organización de un gran festival que celebrarán en los jardines de La Tropical próximamente los monterrosinos (Foto D. M.)

TRAS BRILLANTES exámenes, recibió el título de bachiller el estudioso joven Olegario Muñiz Ortega, quien ha pasado a la Universidad Nacional a proseguir estudios superiores (Foto D. M.)

M.E.C.D. 2016

OBSEQUIO DEL

DIARIO DE LA MARINA

A LOS NIÑOS

DOMINGO 23 DE SEPTIEMBRE DE 1934

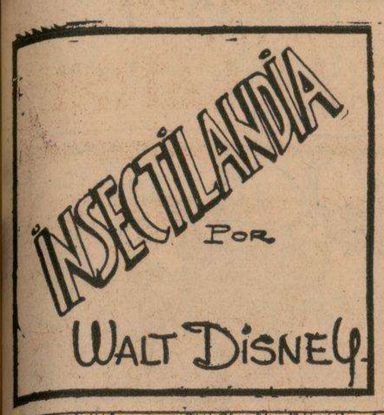

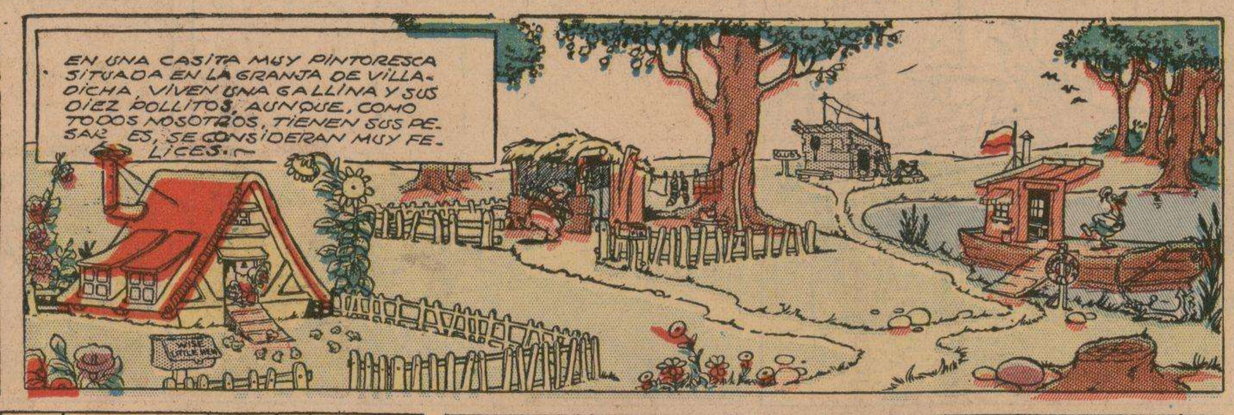

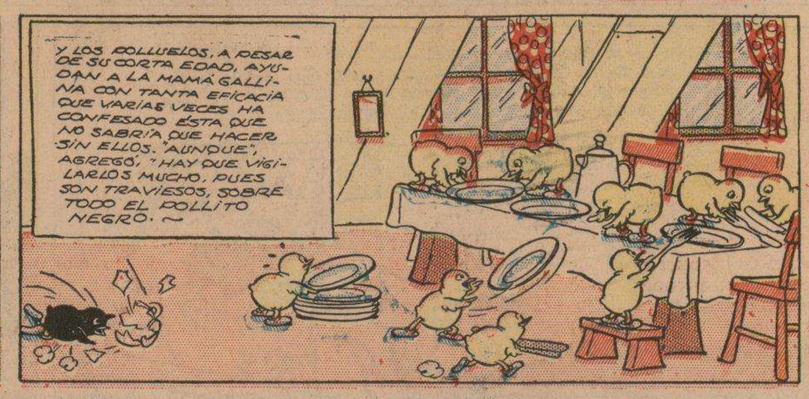

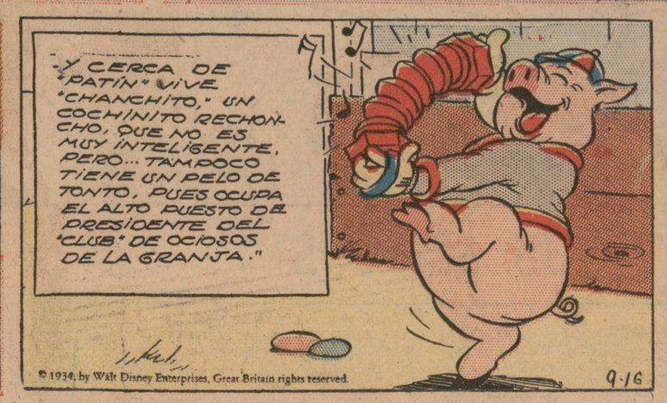

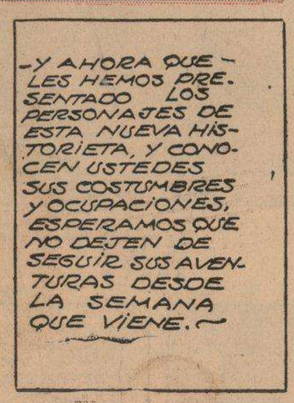

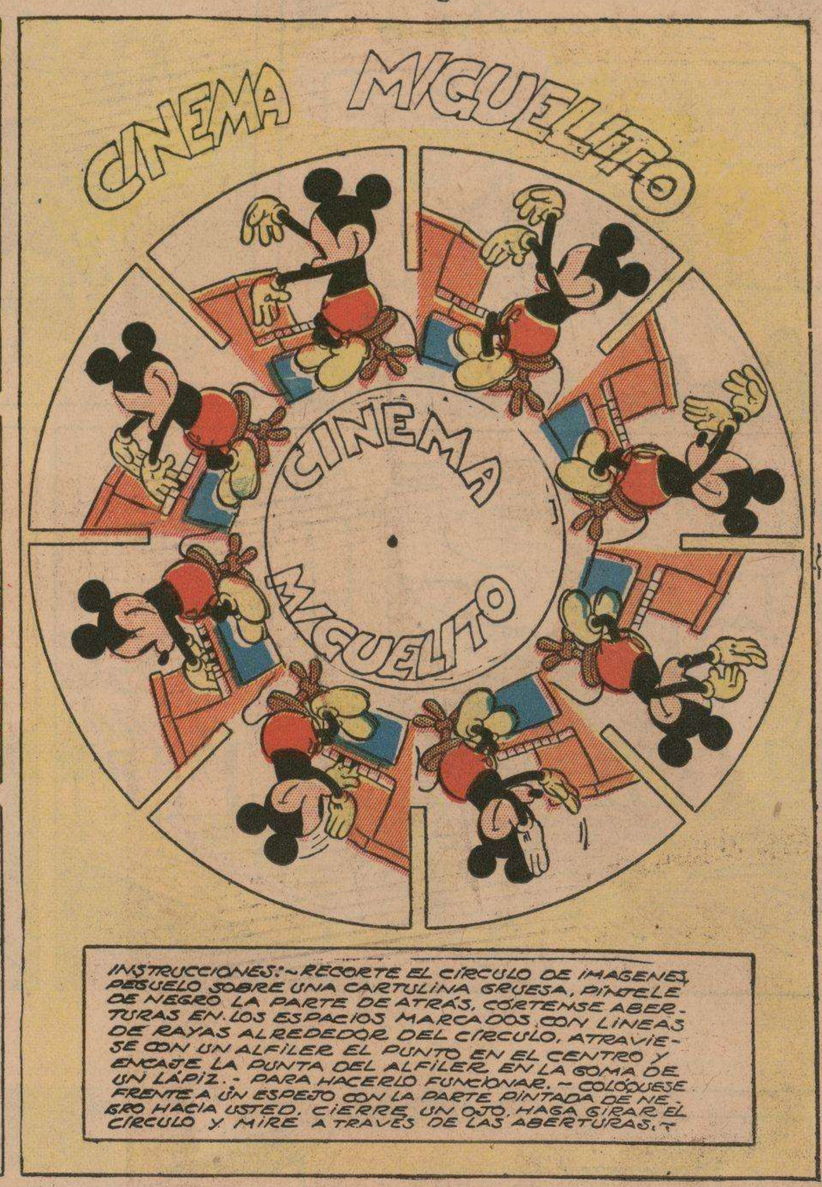

EL RATON MIGUELITO

REGISTERED U.S. PATENT OFFICE

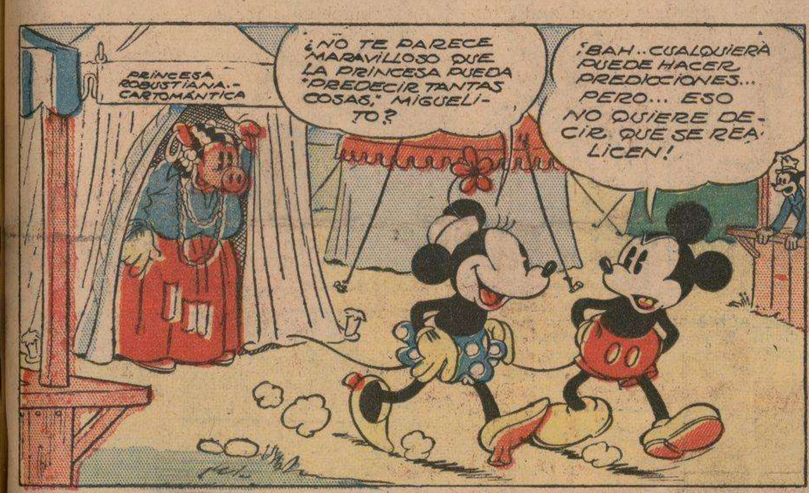

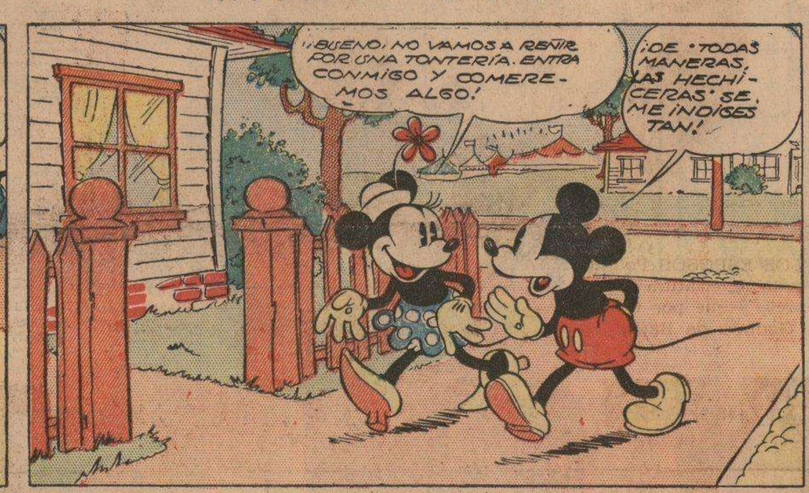

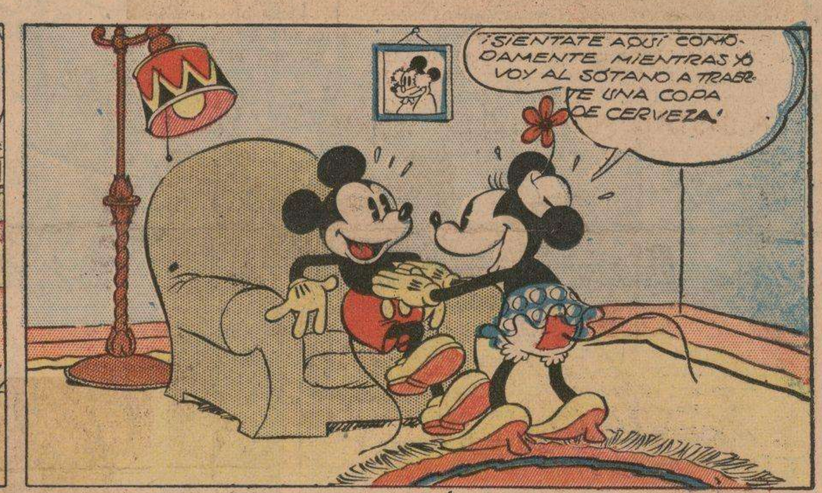

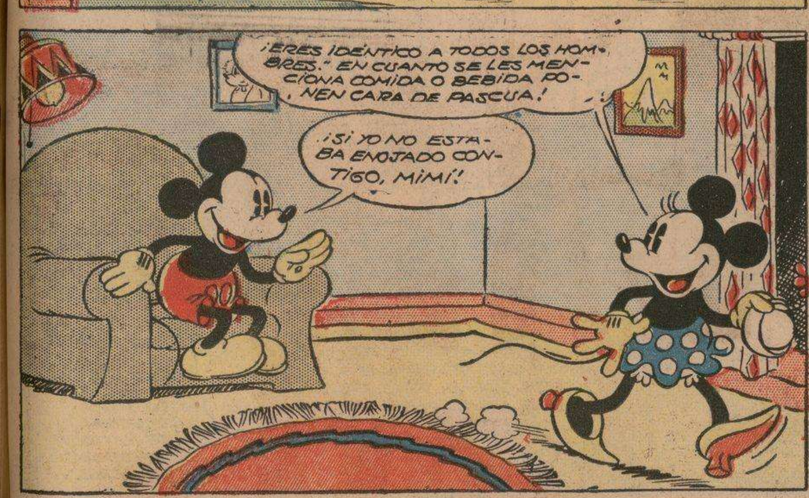

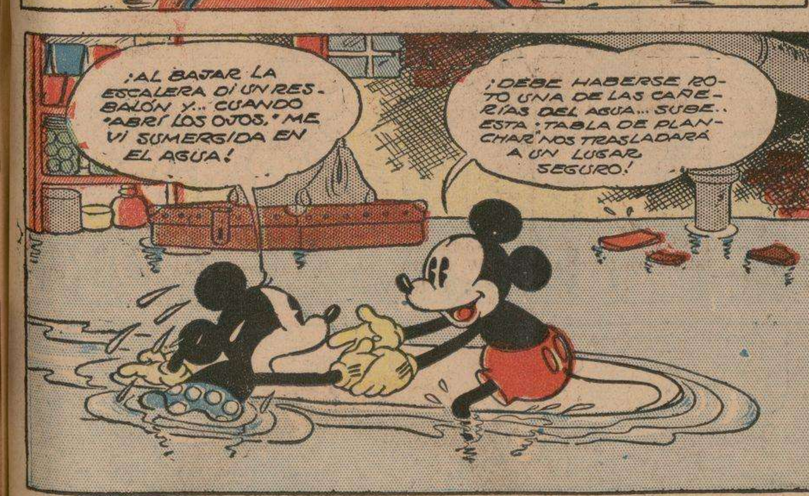

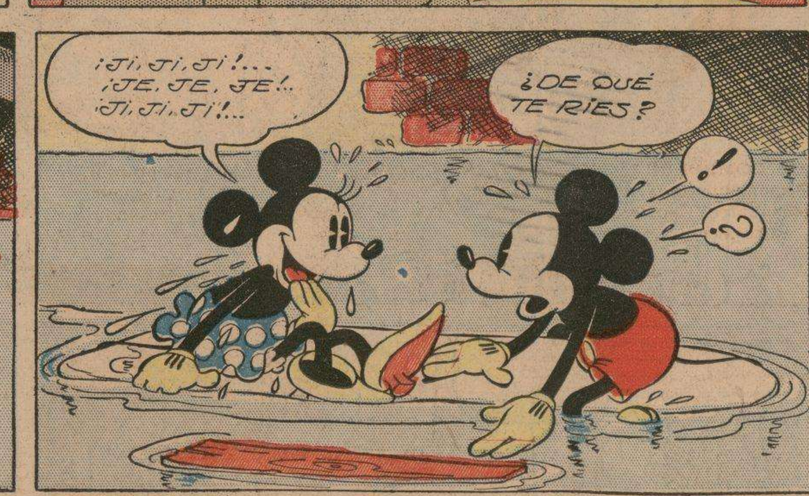

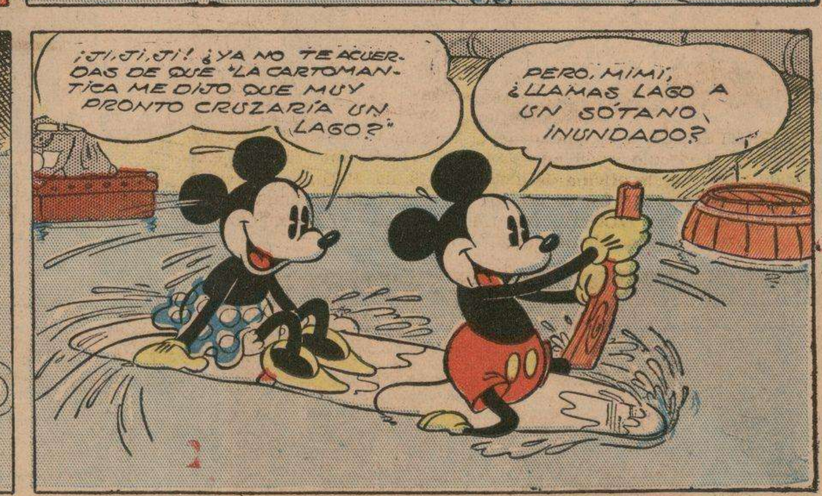

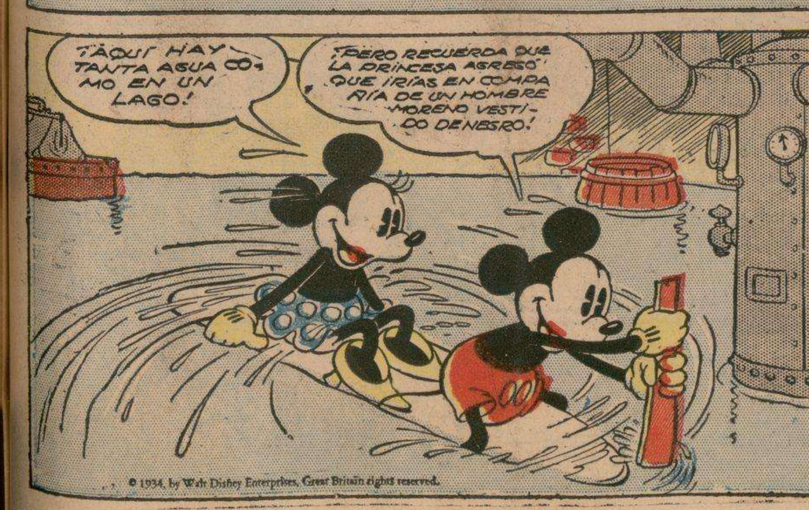

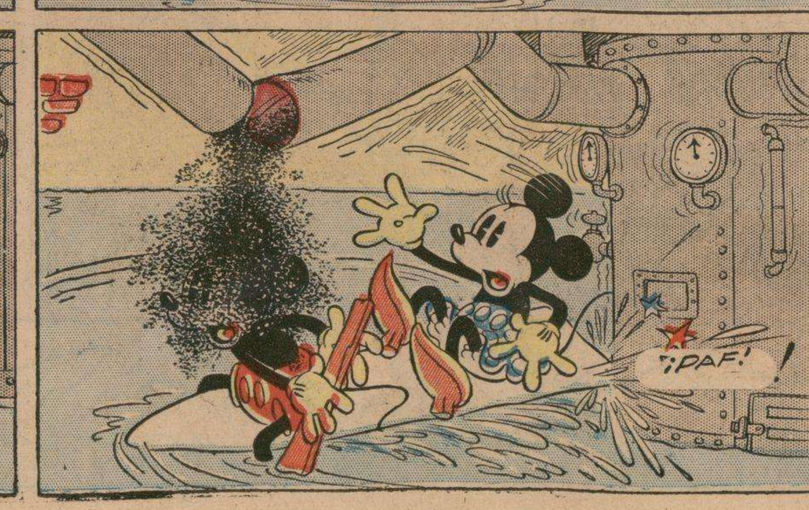

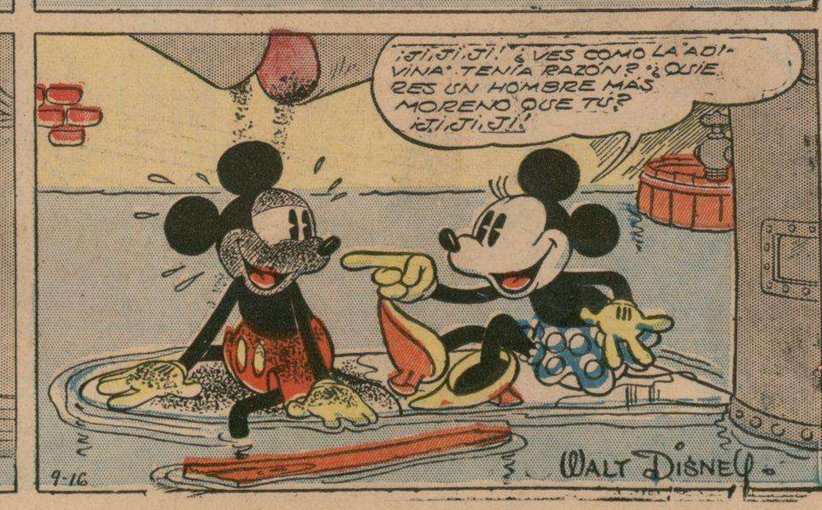

M.E.C.D. 2016

FABULILLAS

Por Brandon Walsh

¿TE CONTÉ EL SUSTO TAN "ENOLME QUE ME LLEVÉ EL DÍA DE MI BODA?

NO, PERO NO HACE FALTA QUE ME LO CUENTES.. "YO VÍ A TU MUJER!"

¡EH, QUÍTATE DE AHÍ, PERRO ATREVIDO! ¿CON QUÉ DERECHO TE ECHAS SOBRE MI COMIDA?

¡VAMOS, NO TE "PONGAS BRAVO SOLO ESTOY TRATANDO DE HACERTE UN FAVOR!

¿UN FAVOR, EH? PUES... ¡EL ÚNICO FAVOR QUE PUEDES HACERME ES LARGARTE DE AHÍ!! CONQUE... ¡FUERA!! SI ES.. QUE SE TE HA ANTOJADO COMER HENO, VETE A BUSCARLO A OTRA PARTE!

¡BAH.. YO NO PROBARÍA "ESTE HENO POR NADA!..... PUES UN SOLO BOCADO ME MATARÍA MÁS PRONTO QUE UNA TONELADA DE DINAMITA! ¡Y TÚ TAMPOCO DEBES COMERLO!

¿AH, PERO TAMBIÉN ME VAS A TOMAR EL PELO? ¡PUES PRONTO VAS A DAR UN PASEÍTO EN EL CARRO FÚNEBRE, ATREVIDO!

¡NO COMETAS UNA BARBARIDAD, QUE LUEGO TE VA A PESAR!

¡ESTO TE SERVIRÁ DE LECCIÓN! ¡Y.. "TODO AQUEL QUE ESTÉ ABURRIDO DE LA VIDA, NO TIENE MÁS QUE TRATAR DE IMPEDIR QUE YO COMA MI HENO!"

¡YO TRATÉ DE DECIRLE QUE EL HENO ESTABA ENVENENADO, PERO "EL MUY CABEZA DE GANADO MAYOR" NO QUISO ESCUCHARME!

© 1934, King Features Syndicate, Inc., Great Britain rights reserved. 9-16

N. Afonsky

ANITA Y SUS AMIGOS

EL TORRENTE ARROLLADOR DE AGUA HIRVIENTE QUE WONG-LO HIZO DESBORDAR ASTUTAMENTE SOBRE EL JEQUE KARA Y SU EJÉRCITO DE FANÁTICOS, OCASIONÁNDOLE MILES DE BAJAS, HA ACOBARDADO A LOS SUPERSTICIOSOS GUERREROS, QUIENES CREEN QUE LOS DIOSES SE HAN ENFURECIDO CONTRA ELLOS.- EL JEQUE KARA, CON AMENAZAS, SOBORNOS Y PROMESAS, TRATA DESESPERADAMENTE DE RETENER LA LEALTAD DE SUS SOLDADOS EN SU INTENTO DE APODERARSE DE LA CIUDAD PERDIDA DE LOS SIETE REYES."

¡EL PRÍNCIPE ALAMED DESEA VERTE OTRA VEZ, WONG-LO... NO HAY DUDA DE QUE LE HAS CAÍDO BIEN!

"¡ETA HUMILDE PELSONA CLEE QUE UNA BIENVENILA COLDIAL ES EL PLATO, MÁS EXQUISITO!"

¡VOY A VISITAR LAS HABITACIONES QUE CONTIENEN LOS TESOROS DE LOS "SIETE REYES," Y ESPERO TENER EL HONOR DE VUESTRA COMPAÑÍA!

¡OH.- GRACIAS PRÍNCIPE.- SERÁ MUY INTERESANTE!

"¡ETA INSINIFICANTE PELSONA QUE TIEN! EL GLAN PLACEL LE HABLALE, ¡OH, PLÍNCIPE! A LA MENOL INDICACIÓN SEGUILÁ TOLOS SUS PASOS CON EXTLEMA ALEGLÍA!"

¡OH!

¡TENGAN LA BONDAD DE SEGUIRME!

¡ETA POBLE PELSONA ESTÁ TAN ALMILALA, QUE QUISIELA SEL GOLPEALA EN LA CABEZA CON UN GALOTE PALA ESTAL SEGULA LE QUE NO ESTÁ SOÑANDO!

¡ESTA ES UNA DE LAS ANTIQUÍSIMAS HABITACIONES DEL TESORO!

¿UNA? ¡OH!.. ¡YO CREÍA QUE... "NI EN EL MUNDO ENTERO PODÍA HABER TANTO ORO!.....

¡ESTE ES EL CETRO REAL DE LOS SIETE REYES!

-PERO FALTA EL SAGRADO ESCARABAJO ESCARLATA QUE CORONABA EL CETRO REAL Y..... DEBE SER ENCONTRADO.-

"¡MÁS HUMILDES OÍDOS ESTÁN ABIELTOS PALA ESCUCHAL SUS IMPOLTANTÍSIMAS PALABLAS!"

¡HASTA QUE EL SAGRADO ESCARABAJO ESCARLATA NO SEA HALLADO, Y OCUPE EL LUGAR QUE LE CORRESPONDE EN EL CETRO REAL DE MIS ANTEPASADOS, YO NO PODRÉ RECLAMAR LA SOBERANÍA DE NUESTRO ANTIQUÍSIMO REINO.-

¡Y CREO QUE EL ESCARABAJO SAGRADO.... AÚN SE ENCUENTRA AQUÍ, EN LA CIUDAD "PERDIDA DE LOS SIETE REYES!

"¡ES POSIBLE QUE EN SU BUSQUEDA SE EMPLEEN AÑOS Y AÑOS, PUES HAY MILES DE LUGARES EN LOS CUALES PUDIERA ESTAR!"

© 1934, King Features Syndicate, Inc., Great Britain rights reserved.

ESTÁ SABIAMENTE ESCLITO... "LOS OBSTÁCULOS PALA HOMBLE SUPELIOL SOLO SON PELDAÑOS QUE CONDUCEN AL ÉXITO."

N. AFONSKY

M.E.C.D. 2016

CAPERUCITA

POR

LYMAN YOUNG

Registered U. S. Patent Office

POCO DESPUES DE UN ATERRIZAJE FORZADO EN UNA PEQUEÑA ISLA, MIMI, TATA, OTERO Y RAMOS SUBIERON A BORDO DE UN BARCO APARENTEMENTE ABANDONADO.- UN MANCO, QUE DIJO SER EL DUEÑO DEL BUQUE, TRATÓ DE AGREDIRLOS A TIROS, PERO DE PRONTO CAYÓ AL SUELO VÍCTIMA DE UNA EXTRAÑA Y MISTERIOSA AFECCIÓN.- MAS TARDE, RAMOS FUE ENCONTRADO PADECIENDO DEL MISMO MAL.

LOS DOS HOMBRES, INCONSCIENTES, REPOSAN EN UNA MISMA LITERA, VÍCTIMAS DE UN MAL DESCONOCIDO."

¿Y NO PODEMOS HACER ALGUNA OTRA COSA PARA REVIVIRLOS, SEÑOR OTERO?

¡NO, SEÑORITA MIMI!.... LO ÚNICO QUE PODEMOS HACER AHORA ES LEVAR ANCLAS Y DIRIGIRNOS HACIA EL PUERTO MAS CERCANO PARA QUE SEAN SOMETIDOS A UN RECONOCIMIENTO MEDICO.

SEÑORITA TATA, MIENTRAS YO EXAMINO EL MOTOR DEL BUQUE, HAGA USTED EL FAVOR DE IR A LA COCINA Y PREPARAR ALGÚN ALIMENTO.

¡MUY BIEN, EN SEGUIDA PREPARARE UNA BUENA COMIDA!

¡OTRA MALA NOTICIA, SEÑORITA MIMI! EL MOTOR DE ESTE BUQUE ES DE UNA MARCA EXTRANJERA Y NO HE PODIDO HACERLO FUNCIONAR. VOY A TENER QUE PASARME HORAS EXAMINANDO SU MECANISMO.

¡VALE MÁS QUE COMA USTED ANTES, SEÑOR OTERO! ¡VOY A VER SI MI HERMANA TIENE ALGO LISTO PARA LA COMIDA!

9-16

¡TATA!... ¡SEÑOR OTERO, VENGA INMEDIATAMENTE!

CONTINUARÁ.-

CAPERUCITA. MUÑECOS PARA RECORTAR.

¡AQUÍ TIENEN A AGUILUCHO, AMIGUITOS. ¡A RECORTARLO!

¡LA SEMANA QUE VIENE APARECERÁ AQUÍ EL GRAN SULTÁN ZOGO!...

© 1934, King Features Syndicate, Inc., Great Britain rights reserved.

AVENTURAS DE AGUILUCHO

¡BAH, A MÍ NO ME DAN MIEDO NI LOS SALVAJES NI LAS FIERAS NI NADA, Y ESTE CONJUNTO DE CALAVERAS NO ME VA A HACER HUIR DE AQUÍ!

¡Y... LOS BUITRES TAMPOCO ME ASUSTAN!

¡NO TENGO IDEA DEL LUGAR EN QUE ME ENCUENTRO, PERO EN ESTA CAVERNA ESTARÉ A SALVO... AL MENOS POR UN RATO!"

NO DEBO QUEDARME AQUÍ MUCHO TIEMPO, PUES TENGO QUE SALVAR A NONA DEL PODER DE ZOGO Y SUS SALVAJES GUERREROS...

¡NO HAY TIEMPO QUE PERDER! ¡ALGUIEN PUEDE LLEGAR DE REPENTE Y... DESCUBRIRME!

¡EXAMINARÉ CUIDADOSAMENTE LAS PAREDES DE ESTA CAVERNA PARA VER SI DESCUBRO ALGUNA OTRA SALIDA!...

¡OH... UN TÚNEL!... ¡QUÉ SUERTE TENGO!

¡ALLÁ LEJOS VEO UNA LUCECITA!...

¡OH, QUÉ COSA TAN RARA! PARECE QUE ESTA ABERTURA SE COMUNICA CON OTRAS CAVERNAS Y USAN LA CUERDA PARA BAJAR... Y...

¡AH!

"SI NONA DICE DONDE TA ESCONDIÓ EL MUCHACHO BLANCO, EL SULTÁN ZOGO LA DEJA ESCAPAR.

PERO.... YO NO SÉ DONDE ESTÁ..... Y SI LO SUPIERA... NO SE LO DIRÍA.....

"LA MUCHACHA SE ATREVE A DESAFIARME A MÍ, EL GRAN SULTÁN ZOGO... Y EN CASTIGO SERÁ SACRIFICADA AL GLORIOSO "UOTO" EL EPÍRITU DEL BIEN, PA QUE NUESTRO PUEBLO GOCE SIEMPRE DE PAZ Y FELICIDÁ."

¡TIREN DE LA CUERDA!"

© 1934, King Features Syndicate, Inc., Great Britain rights reserved.

¡OH, ESTÁN IZANDO A NONA POR MEDIO DE ESTE APARATO PARA SER SACRIFICADA AL DIOS UOTO, PERO AQUÍ NO ESTÁ UOTO NI NADIE MÁS QUE YO!

LYMAN YOUNG 9-16

M.E.C.D. 2016

DIARIO DE LA MARINA

SUPLEMENTO CÓMICO

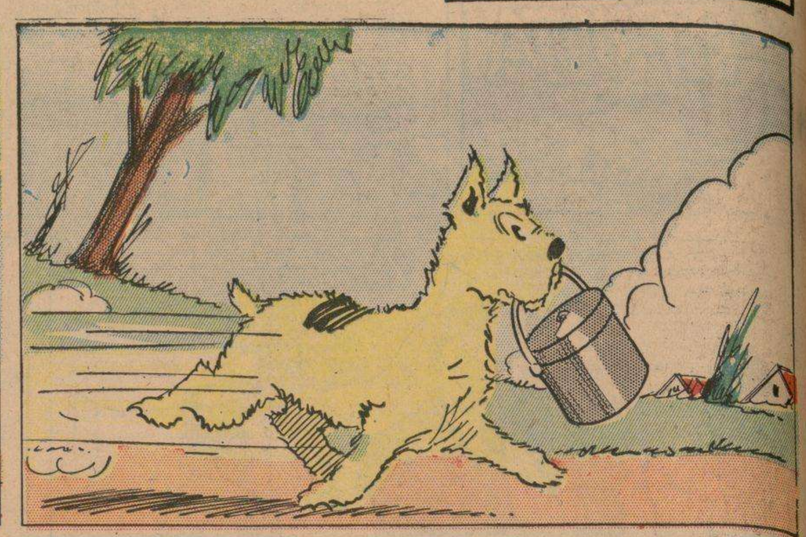

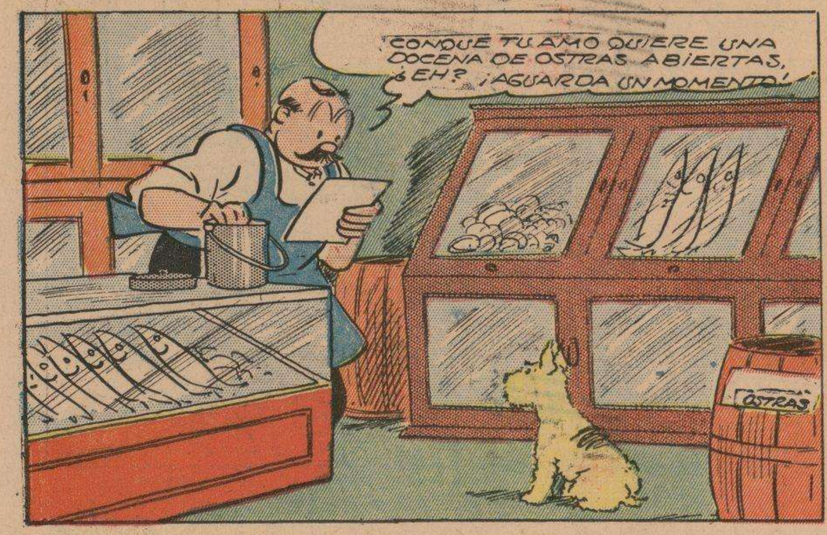

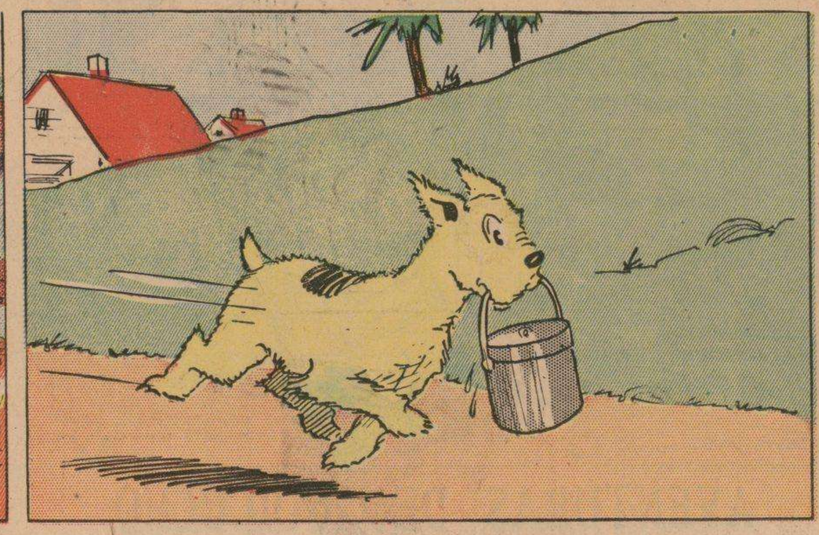

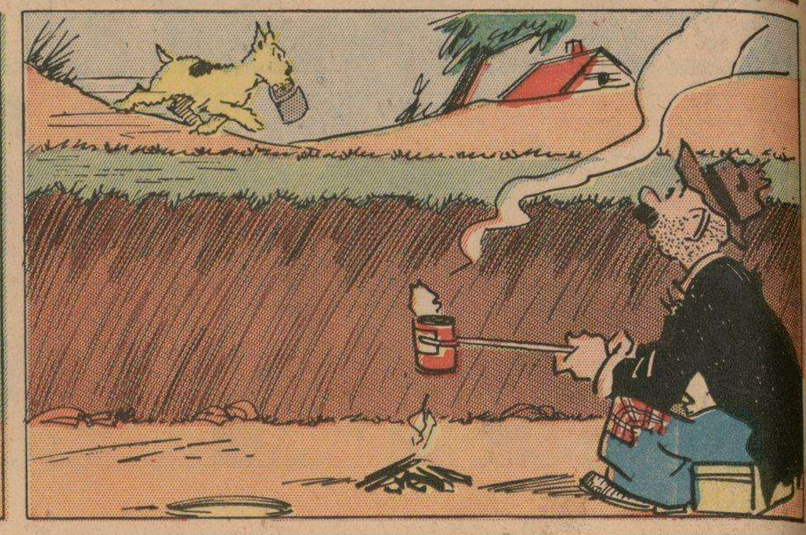

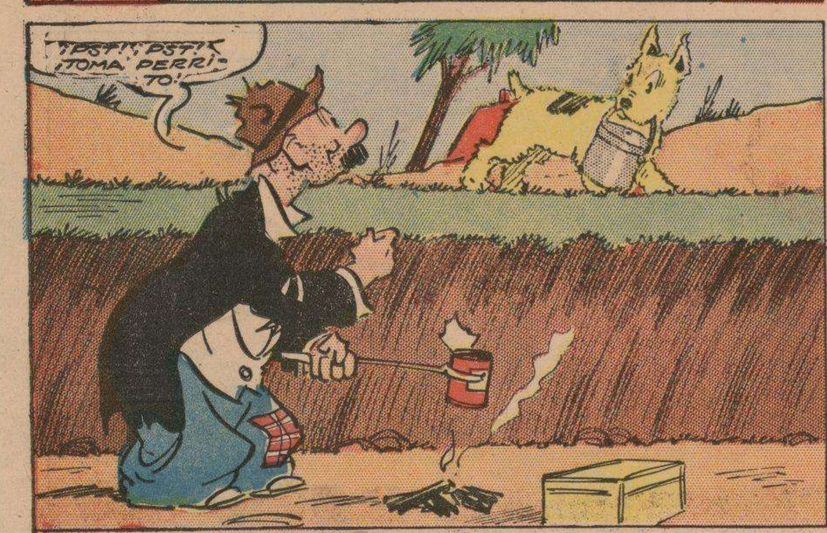

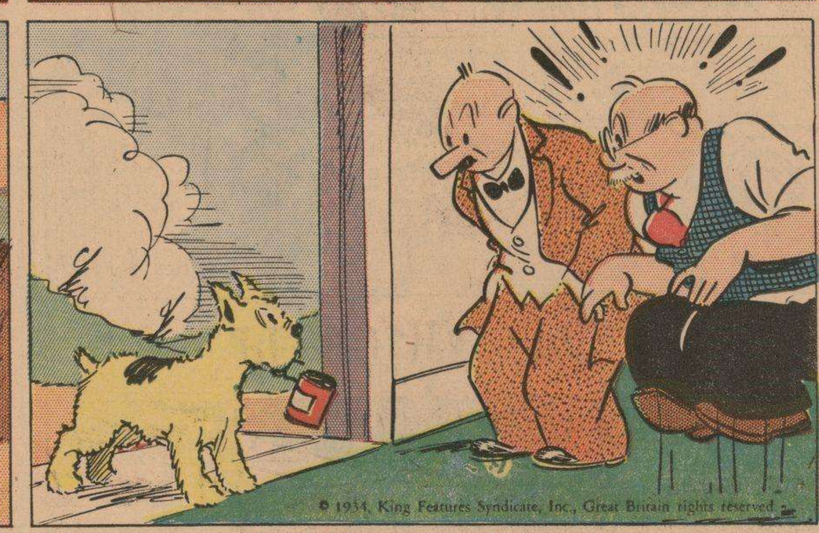

PEDRO HARAPOS

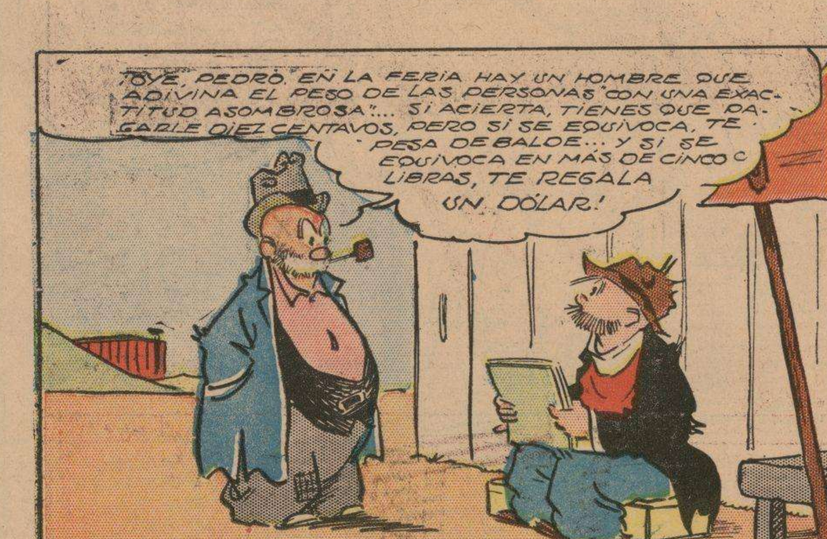

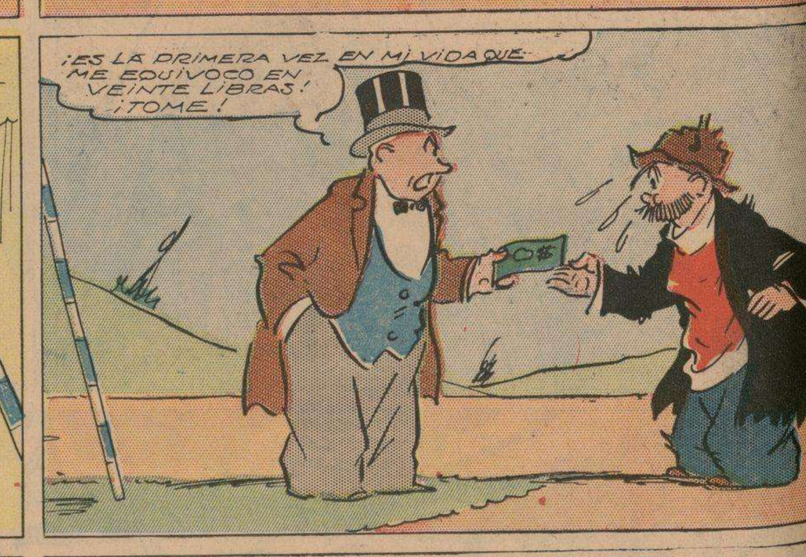

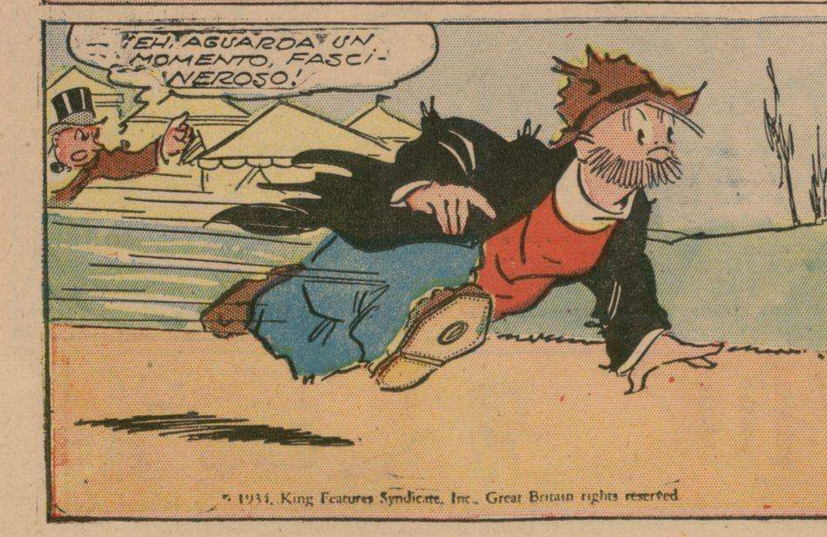

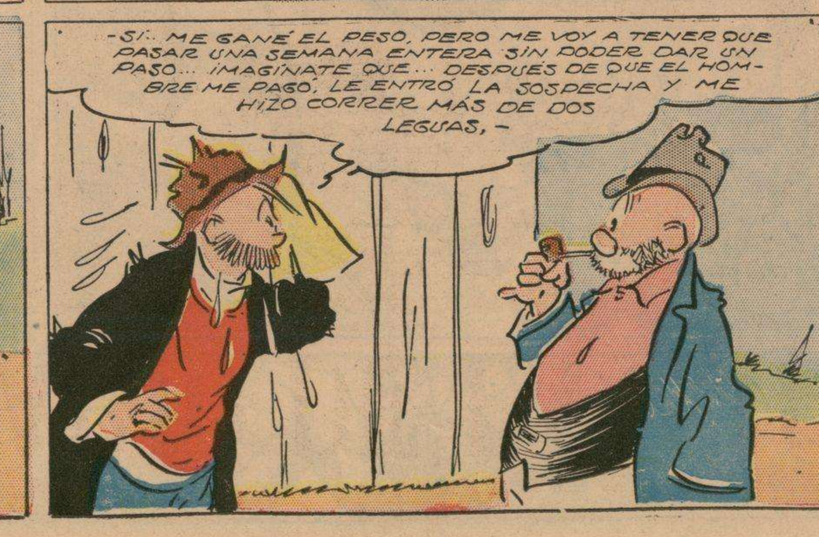

M.E.C.D. 2016