1A SECCION 1

SERVICIO DE ASSOCIATED PRESS. Esta queda autorizada para usar nuestro servicio y noticias de información.
HILO DIRECTO CON NUEVA YORK

DIARIO DE LA MARINA

El DIARIO DE LA MARINA es el periódico más antiguo de Cuba. Fué fundado en el año mil ochocientos treinta y dos.
SERVICIOS ESPECIALES DE ESPAÑA

1A SECCION 1

AÑO CIENTO DOS.—NUM. 236. ACOGIDO A LA FRANQUICIA POSTAL LA HABANA, JUEVES, 20 DE SEPTIEMBRE DE 1934.—SANTOS EUSTAQUIO Y FRANCISCO TIEMPO PARA HOY: VARIABLE. PRECIO: 5 CENTAVOS

FRUSTRADA UNA REVOLUCION DE CARACTER EXTREMISTA EN ESPAÑA, QUE DEBIA DAR COMIENZO HOY CON LA DECLARACION DE UNA HUELGA GENERAL

(INFORMACION EN LA PAG. 11)

TODO PARECE INDICAR QUE LE HA SIDO ACEPTADA LA RENUNCIA AL RECTOR DOCTOR ORTEGA

Después de conferenciar con el Presidente de la República el Dr. Granados retiró su renuncia

No asistió al Consejo el día 18 en espera de que aceptará el Presidente su dimisión

EN Palacio, anoche, una persona muy bien relacionada con las actividades de dicho centro nos dió la siguiente información:

—La situación en el Gobierno del doctor Félix Granados, Secretario de Defensa Nacional (Guerra y Marina) quedó definida ayer cuando el Presidente de la República, en conversación sostenida con dicho funcionario al no aceptarle la dimisión de su cargo, dicho funcionario, retiró la renuncia.

Hasta estos momentos el Gobierno ha venido guardando la más absoluta reserva sobre la renuncia del doctor Granados; y por su parte, tanto el Secretario de la Presidencia como los demás Ministros han negado rotundamente el hecho.

Pero como publicó oportunamente el DIARIO DE LA MARINA, el doctor Granados, en la antepenúltima sesión del Consejo manifestó verbalmente a sus compañeros, que abandonaba el Gabinete inconforme con la actitud del Gobierno, vacilante respecto de la línea de conducta que está obligado a seguir ante el deplorable estado de cosas que mantiene al país continuamente perturbado.

No obstante el anuncio de su dimisión, el doctor Granados no la presentó hasta el sábado anterior. Ese mismo día la recibió el Presidente de la República.

Y en espera de que el Gabinete fuese notificado y de que el Presidente accediera a admitirle la renuncia, el doctor Granados dejó de concurrir al Consejo de Secretarios que tuvo efecto el martes.

CONFERENCIA GRANADOS-MENDIETA

En la entrevista celebrada el propio martes—se nos ha dicho—entre el Presidente Mendieta y el doctor Granados, el Jefe del Estado le manifestó al Secretario de Guerra y Marina que no le admitía la renuncia.

La conferencia fué de extremados tonos cordiales y en ella quedó persuadido el doctor Granados de la necesidad de su cooperación al Gobierno.

Tiénese entendido que el doctor Granados al retirar su dimisión volverá muy compl'acido al Gobierno; el cual a virtud de la nueva Ley de Orden Público inicia una conducta enérgica frente a los terroristas y perturbadores de oficio.

IMPRESIONES

LOS llamados revolucionarios constituyen, en el fondo, el verdadero peligro para la Revolución, en lo que podría tener ésta de impulso vigoroso hacia nuevas normas de vida, hacia nuevas concepciones sobre la función del Estado y, sobre todo, hacia un más conveniente y equitativo repartimiento de la riqueza nacional.

La Revolución se ha convertido en estúpida **rebambaramba** a la criolla, que tiende a la realización de los mayores absurdos y a subrayar los más feos vicios nacionales.

Para muchos de los titulados revolucionarios, la Revolución es la simple y sabrosa coyuntura que se presenta para vivir como príncipes, hacer lo que les plazca y pesar en los destinos patrios sin el engorro de una preparación previa. Y como ideología revolucionaria apenas si sustentan la muy simple de que la Revolución es un movimiento encaminado a matar machadistas. Fuera de esta mísera concepción y de las posibilidades del buen vivir sin esfuerzo, la Revolución es para los revolucionarios un deporte. Un deporte en que se ha cogido por campo de juego a todo un país; por lo tanto, un deporte costosísimo que suscita esta duda: ¿estará la población cubana dispuesta a costear los gastos y averías del estúpido "juguito" indefinidamente?

Como muy bien dice **Acción**, el periódico abeceísta, "lo que pasa es que la idea de la revolución, lejos de ganar adeptos, se hace profundamente antipática, porque a ningún pueblo le place vivir en angustias inútiles, sobre todo cuando ya las ha padecido en demasía".

El revolucionario, ese alborotador y alborotado que a sí mismo se califica aquella honrosa y ya deshonrada calificación, es el propugnador, unas veces inconsciente y otras muy consciente, de la dictadura. "Si se sigue—escribe la misma pluma—jugando a la Revolución, acabará el país por pedir una dictadura inexorable y no se parará en escrúpulos más o menos civilistas".

Y es lógico que tal suceda, porque los pueblos prefieren vivir a filosofar, y ya hemos llegado a un punto en que casi no puede llamarse vida a esta zozobra perenne, a esta incertidumbre sobre cuándo y cómo hemos de reincorporarnos a la civilidad.

Por eso se nos antojan infantiles esos escrúpulos civilistas de que habla el autor de **Relieves** cuando se supone que el poder militar invade el campo del poder civil. Esos escrúpulos estarían muy en sazón en épocas normales, cuando la vida social y constitucional de un país no ha perdido, como el nuestro, su ritmo.

Pero en una situación como la presente, en que nadie ni nada yace en su puesto, no es posible aspirar a que los soldados permanezcan en los cuarteles mientras los delincuentes no estén en la cárcel.

Todo está subvertido, absolutamente todo. Pero para iniciar el retorno del orden (sin el cual la libertad no es libertad, sino cruel tiranía de nuestros semejantes) nos parece una fórmula peregrina la de limpiar de obstáculos el camino de los malhechores.

Alteración del orden en el 'Hotel Plaza'

Fué motivada por la broma de varios jóvenes con un sirviente. Uno de ellos resultó herido grave

ESTA madrugada tuvo lugar una alteración del orden, en el interior del Hotel «Plaza», provocándola la broma de unos jóvenes estudiantes con un sirviente de color apellidado Wilson, al que embadurnaron el rostro con talco.

Wilson, al verse acometido, se defendió acudiendo en su auxilio entre otros empleados del hotel, el camarero Manuel Otero Arango, quien armado de una sevillana, atacó al joven Antonio Morín, de 18 años y vecino de Mangos 10, ocasionándole una herida de carácter grave, en la región infra-escapular izquierda.

Los compañeros de Morín, al notar que éste estaba herido, repelieron la agresión, maltratando de obra a Otero, produciéndole diversas contusiones y heridas, de las que fué asistido en el primer Centro de Socorro por el doctor Blanco, quien las certificó de menos grave.

En vista de que se agravaba la alteración del orden y de que en los primeros instantes se decía que un grupo de individuos había atacado a la policía, se dispuso que la reserva de la Tercera Estación, acudiera al «Plaza», lo que se llevó a cabo, bajo el mando del Inspector Vega y del capitán Medina. También acudieron varias perseguidoras y miembros del Ejército que prestan servicios en la Jefatura al mando del teniente Hernández.

Otero, prestó declaración a la policía en el sentido de que al verse atacado tuvo necesidad de defenderse con el arma referida anteriormente, la cual no fué ocupada.

Morín y sus compañeros acusaron a Otero de haberle inferido la puñalada al primero, alevosamente, pues ellos tenían por costumbre sostener bromas con Wilson. Morín fué rápidamente trasladado al Hospital Calixto García, donde se encuentra en observación.

Desmiente el Coronel Batista una falsa noticia trasmitida por Radio

EL Coronel Fulgencio Batista Jefe del Cuartel General del Ejército Constitucional, nos ruega desmintamos la falsa noticia lanzada ayer por una estación de radio sobre su participación en la compra de un periódico de esta Capital, rumor interesado que carece en lo absoluto de todo fundamento y estima ha obedecido únicamente al ánimo de desorientar la opinión pública.

Como nos consta que el Coronel Batista no tiene participación de ninguna clase en esa empresa periodística, con gusto hacemos esta aclaración.

AVISO DE LA EMBAJADA DE MEXICO A CONCURSANTES

La Embajada de México hace saber a las personas participantes al Concurso Histórico y Literario, no premiadas, que pueden pasar por la Cancillería de la misma (Calle O y Tercera Avenida, Reparto Miramar), de doce a dos de la tarde, para recoger sus trabajos.

La Habana, 19 de septiembre de 1934.

EL «CHAMPLAIN» NO ERA MAS VELOZ QUE LOS OTROS GUARDACOSTAS AMERICANOS

WASHINGTON, septiembre 19. AP. Los funcionarios del Tesoro han anunciado que no existen razones para creer que el guardacostas «Champlain» que estaba en otro tiempo de servicio en la costa de Jersey, hubiera podido llegar antes al costado del «Morro Castle» que los demás buques que respondieron a las llamadas de auxilio.

OCUPADO UN PETARDO AL FONDO DE UNA ESTACION DE LA POLICIA, ANOCHE

Anoche estalló un petardo en la esquina de Neptuno y Hospital, al paso de un tranvía, sin que ocasionara daño alguno.

PETARDO OCUPADO

El sargento Barrios, ocupó anoche un petardo que había sido colocado detrás de la Séptima Estación.

CONTINUAN LOS REGISTROS DURANTE LA MADRUGADA

La fuerza pública, recibiendo instrucciones del Jefe de la Policía Nacional, comenzó a las seis de la tarde de ayer, hasta las seis de la mañana de hoy, los registros en las guaguas, tranvías, automóviles, carros de leche y peatones.

Díaz Cruz ha renunciado a su Secretaría

Fundamenta su dimisión en que fué rechazado su proyecto de las Reformas Constitucionales

EL doctor Mario Díaz Cruz, Secretario sin Cartera, presentó anoche al Presidente de la República la renuncia de su cargo en el Gabinete.

Dr. Mario Díaz Cruz

La dimisión está redactada en términos de irrevocable, por lo que sin duda alguna el Ejecutivo se verá obligado a aceptarla.

Aún cuando la renuncia no está relacionada con la crisis que se viene anunciando desde hace días, (se dijo así por algunas personas conocedoras del caso del Dr. Díaz Cruz), es lo cierto que, como aseguró oportunamente el DIARIO, en la presente semana ha ocurrido una deserción en el Gobierno.

El doctor Díaz Cruz estuvo anoche en Palacio brevísimo tiempo. Subió al despacho del Presidente de la República, siendo luego interrogado por los periodistas a los que no quiso revelar el motivo de su visita.

Pero se supo a poco que el Secretario sin Cartera había entregado la dimisión de su puesto.

Infórmase que el doctor Cruz abandona el Gabinete a virtud de haber sido derrotado en la última sesión del Consejo, un plan propuesto por él sobre reformas a los Estatutos Constitucionales, muchos de cuyos preceptos no comparten la ideología del dimisionario.

El plan del Secretario sin Cartera formula determinadas modificaciones al proyecto de comicios para la Constituyente de diciembre, de manera que en dicha fecha se verifiquen, al propio tiempo, elecciones generales. Otra parte del plan consiste en establecer determinadas reglas para la trasmisión de Poderes.

Sabemos que el doctor Díaz Cruz ha manifestado que al separarse del Gabinete lo hace por mera ideología, conservando por el Presidente Mendieta un sincero afecto y manteniendo con él, las relaciones más armónicas y cordiales.

Con la dimisión del doctor Díaz Cruz se dará cuenta en la sesión que celebrará el Consejo el viernes.

EXIJA el SUPLEMENTO en ROTOGRABADO con esta EDICION

NO SE EXPLICA COMO EL FUEGO DEL "MORRO CASTLE" PUDO EXTENDERSE HACIA ABAJO

En la tripulación iban pocos americanos, porque éstos "son muy flojos para ese trabajo"

Declara un camarero que los americanos confraternizaban demasiado con los pasajeros y con la cerveza. Continúan las investigaciones sobre el desastre del lujoso turbo-eléctrico

NUEVA YORK, septiembre 19. (HTNS).—Ayer ante el Comité que investiga el desastre del «Morro Castle» fué presentado testimonio al efecto de que el sistema de ventilación de dicha barco absorbió las llamas y el humo llevándolos al interior del barco y prendiendo fuego por lo menos en una bodega.

También fué presentada más información sobre el Capitán Interino William F. Warms que según los archivos de inspección en la Aduana demuestran que fué suspendido diez días en 1926 por un Inspector debido a no practicar el salvamento en los simulacros, de fuego en el vapor de la Línea de Ward «Yumurí» que entonces estaba bajo su cargo.

Después de haber escuchado el relato de un testigo que dijo que el fuego «había penetrado por todo el barco como una niebla y que había descendido por las escaleras y las aperturas de los elevadores, la Junta del Departamento de Comercio, de la cual es presidente Dickerson N. Hoover, decidió declarar un receso y dedicar el día siguiente a una inspección minuciosa del «Morro Castle» en Asbury Park.

Karl C. Nielsen, un miembro de la Junta, y viejo capitán de mar, sacudió su cabeza confuso mientras le preguntaba a cada testigo:

—¿Está usted seguro? Porque yo no me explico un fuego que se extienda hacia abajo.

Los testigos estaban seguros, pero nadie había pensado que este detalle era importante.

En monótona procesión los miembros de la tripulación contaron la falta de cerrar las puertas de incendio, de precipitarse en loca carrera por las cubiertas en vez de reportar a las estaciones que tienen asignadas en casos de emergencias; de no haber recibido órdenes del puente, y de haber dejado abierta la taquilla en donde comenzó el fuego desde La Habana, a pesar de las órdenes de tenerla siempre cerrada.

Un marino, después de muchas explicaciones y bajo la presión de las preguntas confesó que «yo estaba un poco asustado», mientras que otro miembro de la tripulación habló de un cubano (cuyo nombre no ha sido identificado) que corrió hacia la cantina para «auxiliar» a un camarero llamado Ramos que más tarde pereció en el fuego.

Isidoro Miller, camarero del salón de baile; James Pond, segundo camarero; Charles Wright, primer camarero, y Robert J. Smith, director de excursión, testificaron ayer de haber visto las llamas correr hacia abajo.

Miller, un hombre corpulento y de rabellos rojos,habló con firmeza. El estaba seguro de haber visto fuego en la bodega número 3 diez minutos después de la primera alarma. Tanto calor hacía en la bodega que sus orejas fueron chamuscadas.

Según Miller y los otros testigos el fuego bajó por la apertura del elevador que estaba cerca del salón donde comenzó el incendio. Otros relataron haber visto las llamas penetrar «en el pozo del elevador».

Al ser preguntado Miller sobre los limpiadores que utilizaban abordo, declaró los limpiadores «no eran inflamables y por eso no servían para nada». Nos daba mucho trabajo y sin embargo teníamos los metales más sucios de los barcos que hacen la travesía a la Habana. En la taquilla no había limpiador inflamable, porque no hay metales en la cubierta «B».

La nacionalidad de Miller no fué revelada, pero declaró qué el trabajo en la ruta Nueva York Habana, era demasiado arduo para los miembros americanos de la tripulación.

—Los americanos son muy flojos para ese trabajo—dijo.

Y cuando le preguntaron las razones dijo que «mezclaban el trabajo con el laguer y fraternizaban con los pasajeros».

Solo un pasajero testificó durante la sesión de ayer. Fué el doctor Joseph Bregstein, de Brooklyn, N. Y.. Su hijo menor, Mervín Bregstein pereció en el desastre.

El doctor Bregstein contó dos incidentes, uno en el cual acusaba a un camarero de haberle puesto un clavo en la comida de su hijo. Y el otro de haber encontrado una lata de pintura abierta en el cuarto de calderas.

Al quejarse al primer camarero, éste le dijo que habían dificultades con varios de ellos, los cuales quedarían despedidos tan pronto el barco llegase a Nueva York.

Una tercera investigación del desastre del «Morro Castle» comenzó ayer bajo la supervisión del Representante Samuel Dicktein, vicepresidente del Comité Congresional que investiga la propaganda extranjera en los Estados Unidos, dedicándose el primer día a conocer la nacionalidad de la tripulación del «Morro Castle».

El primero llamado a declarar fué Robert C. McBain, secretario y tesorero de la Línea Ward. Dickstein le preguntó si la compañía recibía subvención. McBain contestó que la Ward Line tenía un contrato de correo con Cuba y México, y que desde 1928 la compañía había recibido 1.000,000 de pesos por ese servicio. Dickstein también quiere informarse de la residencia de los veinte miembros de la tripulación que abandonaron el «Morro Castle» en un bote salvavidas sin esperar por el pasaje.

En New Jersey se prepara la cuarta investigación, bajo el Representante William H. Sutphin. Esta comisión se dedicará a investgar las acusaciones de ineficencia que se le han hecho al servicio de guarda costas. Se asegura que en la madrugada del desastre estos hombres dormían mientras que cientos de personas a unas cuantas millas de la costa, luchaban por sus vidas. Por fin, cuando los guardacostas se lanzaron al rescate sólo pudieron salvar siete vidas.

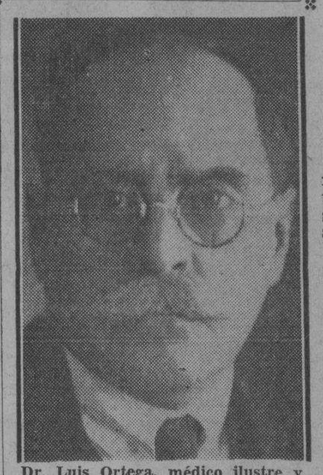

Dr. Luis Ortega, médico ilustre y Rector interino de la Universidad de la Habana, que ha vuelto a hacer efectiva su renuncia en el día de ayer.

DOCUMENTOS COMUNISTAS

Miembros de la Sección de Especiales de la Policía Nacional, procedieron anoche al arresto de Servando Candemo Feito, vecino de Jesús del Monte 232, con motivo de haberle ocupado en su domicilio documentos comunistas.

Pasaje gratis al Ejército en ferrocarriles

Los alistados y oficiales se podrán trasladar de un lugar a otro por toda la República

EN un cambio de impresiones celebrado en el día de ayer entre el teniente coronel Julio Velasco, Ayudante General del Ejército Constitucional; el comandante Franco Granero, Jefe de la Casa Militar del Hon. Sr. Presidente de la República y el señor César Agustí, Inspector de los Ferrocarriles Unidos, en representación de la Administración de esta Empresa, se llegó al acuerdo de conceder pasaje gratis para todos los alistados del Ejército Constitucional, sin excepción de armas, que tengan necesidad de trasladarse de un lugar a otro de la República, durante sus horas francas de servicio.

Esta concesión de los Ferrocarriles Unidos comprende todas las líneas de la Empresa, con excepción de las de Marianao y Guanabacoa caso de establecerse nuevamente el servicio de las mismas.

El Cuartel General del Ejército dictará la correspondiente orden regulando la forma en que habrá de utilizarse esta concesión, una vez que se determine por la Administración de los Ferrocarriles.

Quedan incluídos en los beneficios de la citada concesión todos los Oficiales del Ejército que, en igualdad de condiciones, tengan que trasladarse de un lugar a otro de la República.

En una fábrica de aparatos de ortopedia se declaró anoche un fuego que fué sofocado pronto

Comenzó por un depósito de materiales. El extinguidor de Corrales actuó rápidamente, a pesar de la falta de agua. Se calculan las pérdidas en dos mil pesos, según el propietario

Fachada de la casa donde está situada la fábrica de aparatos ortopédicos de Neptuno 88, que anoche estuvo a punto de ser destruída por un incendio.

EN la fábrica de aparatos ortopédicos situada en Neptuno número 88, propiedad del señor Manuel Sánchez Prieto, se registró anoche un principio de incendio, que comenzó en un depósito de envases donde había guardado papeles y varillas de celuloide, para confeccionar artículos del ramo.

El sereno 138, José Flores, advirtió en su recorrido que del interior de la fábrica salía gran cantidad de humo, por lo que dió aviso al Cuartel de Bomberos de Corrales, acudiendo rápidamente el extinguidor químico y una de las bombas.

Se comenzó el ataque de las llamas que iban tomando incremento con el aparato extinguidor pero a poco comenzó a llegar el agua, que en un principio faltaba, en breves instantes el fuego quedó sofocado.

El capitán Miguel Angel Rodríguez, al mando de la Quinta Estación, auxiliado por el teninte Rogelio Cruz, comenzó las actuales, tomando declaración a Sánchez. Este manifestó que estimaba que el hecho se había producido por un corto-circuito, calculando las pérdidas en unos dos mil pesos. Agregó que el establecimiento no estaba asegurado.

El señor Sánchez reside en los altos del restaurant «El Palacio de Cristal», siendo puesto en conocimiento del hecho por el sereno y la policía.

Con todo lo actuado se dió cuenta al Juez de Guardia.

A las diez de la mañana de hoy se reunirá el Consejo para la elección del que le sustituirá

Se espera que el Dr. Carlos Finlay asuma interinamente el cargo de Rector de la Universidad. El doctor Aballí renunció en el Consejo Universitario. V. Zequeira y Alacán, probables Decanos

DE nuevo hizo crisis el Rectorado de la Universidad de la Habana al hacer efectiva, otra vez, el doctor Ortega la renuncia de dicho cargo—que desde hace tiempo tiene presentada—con carácter de irrevocable.

Aunque la actitud parece haber tenido su origen en horas de la noche de antes de ayer, no se hizo firme y pública hasta las primeras de la mañana del día siguiente, es decir el de ayer, en que se reunieron los restantes miembros del Consejo para conocer del asunto.

No hará muchos días el doctor Luis Ortega, atendiendo a razones de salud, principalmente, hubo de pensar en abandonar el cargo que tan espinoso resulta en los actuales momentos—noticia que recogimos en su oportunidad—pero lo hicieron desistir de sus propósitos, el profesorado y el alumnado de dicho plantel.

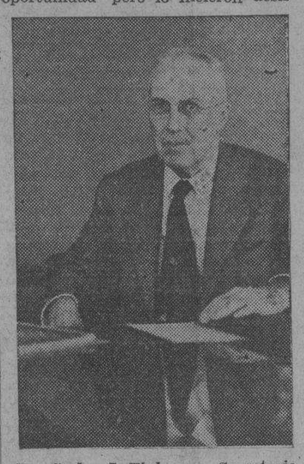

Dr. Carlos J. Finlay, ex Secretario de Sanidad y decano de la facultad de Medicina, que se espera que asuma el Rectorado en el día de hoy.

En aquella ocasión el doctor Ortega nos hubo de declarar que él no era el hombre indicado para regir la Universidad en los actuales momentos, pero que aguardaría el regreso de los tiempos de bonanza para la Universidad definitivamente del Rectorado.

Parece, sin embargo, que su sistema nervioso, algo quebrantado en estos últimos tiempos, no le ha permitido cumplir la misión que se había impuesto.

El Consejo Universitario no llegó a efectuar una reunión formal en la mañana de ayer, sino que se limitó a un cambio de impresiones, trasladándose a posteriori a la residencia del doctor Ortega, junto con diversos profesores y líderes estudiantiles para tratar de conseguir que se retractara de su actitud.

Las gestiones duraron casi toda la tarde de ayer, participando de ellas el Comité Universitario de Lucha inclusive, pero en vista del resultado negativo alcanzado, todo parecía indicar en las últimas horas de la noche que la renuncia le había sido ya aceptada y que a las diez de la mañana de hoy se reuniría nuevamente el Consejo Universitario para designar su sustituto.

Se esperaba anoche que el doctor Carlos Finlay, decano de la facultad de Medicina hijo del ilustre galeno cubano de fama internacional, asumiera el Rectorado interinamente, pués aunque en los primeros momentos se mostró renuente a aceptar, como los decanos de las restantes facultades, se ha tratado con insistencia de llevar a su convencimiento q. los preciso que así lo haga.

En ese caso es probable que sean exaltados al decanato de la facultad de Medicina, que venía desempeñando el doctor Finlay, los doctores Valera Zequeira o Alacán, que son los que le siguen en orden en el escalafón.

También se daba anoche como dimitente al doctor Angel Arturo Aballí, delegado del profesorado de la facultad de Medicina al Consejo Universitario.

El Jefe de la Policía visitó al Presidente

Le informó sobre el estado del orden en la capital. Trataron sobre la Ley de Orden Público

ESTA madrugada conferenció con el Presidente de la República el teniente coronel Pedraza, Jefe de la Policía Nacional, el que dió cuenta al Primer Magistrado de la Nación del orden reinante en la ciudad.

También trató con el coronel Mendieta sobre la nueva Ley de Orden Público, que entrará en vigor pasado mañana, día 22, ya que estatuye la misma que comenzará a regir a los tres días de su publicación en la Gaceta Oficial, habiéndose publicado en ese órgano en el día de ayer.

2 NUEVOS ATACADOS DE POLIOMIELITIS SE REGISTRARON AYER

DOS nuevos casos de poliomielitis o parálisis infantil ingresaron ayer en el hospital «Las Animas»: Juan Salas, de varios días de nacido, vecino de Suspiro número 14, el cual fué dignosticado en los momentos en que lo examinaba el médico de guardia en el Servicio de Higiene Infantil del Municipio de la Habana, situado en Gervasio, entre Estrella y Reina; y Jesús Sancho Martínez, de la raza blanca, de 23 meses de nacido, vecino de Avenida González Rubiera número 11, en Regla.

Paralizadas hoy las actividades en la Habana

Declarado de Fiesta Nacional el día de hoy con motivo del comienzo de la labor del Censo

DE conformidad con lo preceptuado en la Ley del Censo en vigor, es hoy día de fiesta nacional, por lo que estarán paralizadas las actividades en toda la República, tanto en los centros oficiales, como en las oficinas particulares, comercios e industrias. Por lo tanto, no habrá labores ni en las dependencias del Estado, la Provincia y el Municipio, ni en los centros docentes ni en los establecimientos públicos, sin necesidad de que el Gobierno haya tenido que dictar alguna resolución al respecto, puesto que no ha sido derogada dicha Ley en ese extremo.

Pero la Secretaría de Gobernación ha creído oportuno hacer constar el carácter de festivo del día en telegrama-circular librado ayer a los Alcaldes y Gobernadores y demás autoridades que de ella dependen.

CATORCE TRIPULANTES DE UN BUQUE GRIEGO, HAN SIDO ARRESTADOS

BUENOS AIRES, septiembre 19. (AP.)—Catorce de los veintiocho tripulantes del barco de carga griego «Oliki», fueron arrestados hoy por acusáreseles de haber tratado de amotinarse después que el barco llegó.

El Tribunal Superior Electoral no ha aceptado la petición de diferir el comienzo del Censo

Por tanto, hoy comenzarán oficialmente las labores, aunque no simultáneamente. En muchas localidades del Interior no se podrá comenzar la enumeración hasta dentro de unos días

RECOGIAMOS ayer en nuestras columnas los motivos primordiales que el Director del Censo, doctor Julián de Solórzano, exponía al dirigirse a la Junta Nacional del Censo en solicitud de que se dejara sin efecto el señalamiento hecho para dar comienzo a las labores de enumeración, transfiriendo la fecha acordada, que era la de hoy precisamente, día 20 de septiembre.

Pero el Tribunal Superior Electoral ha contestado que no cabe el aplazamiento y que, por tanto, hoy es el día señalado oficialmente para iniciar los trabajos censísticos.

Sin embargo, dichas labores no podrán dar comienzo simultáneamente como se pensaba, siendo muchas—como señalábamos ayer—las causas que lo impiden.

Por lo pronto, en Oriente sólo podrán comenzar, en Santiago de Cuba y lugares inmediatos, ya que los nombramientos de esa provincia salieron ayer en avión, siendo portador de ellos un empleado del Censo, quien llegó a la capital oriental a la una de la tarde aproximadamente. Conocidas las dificultades que se confrontan en las comunicaciones, es imposible que en muchas localidades se iniciaren esos trabajos por falta del requisito señalado. En otros lugares de la República, y por diversos motivos, tampoco se podrán comenzar.

En la noche anterior, a las once y media, firmaba aún el doctor Zaldívar, Subdirector del Censo, los últimos nombramientos de enumeradores. Durante todo el día de ayer se efectuaron exámenes entre los aspirantes a mecanógrafos y escribientes. Fué, pues, el día de gran actividad en las dependencias del Censo.

Los doctores Solórzano y Zaldívar, Director y Subdirector, respectivamente, manifestaron al repórter que por el momento no tenían noticia alguna que ofrecer.

Pero el periodista tenía que buscar noticias y, por ello, abordó a una persona caracterizada, presente en la dependencia.

«El acuerdo del Tribunal Superior Electoral—dijo—crea el posible peligro de que no comience la enumeración simultáneamente en toda la República. Esto daría lugar a que se pudiera falsear el Censo Electoral, haciendo un trasiego de electores entre Municipios limítrofes. Y, además, a que los enumeradores que no han recibido la adecuada instrucción y que, por lo tanto, desconocen en lo fundamental sus obligaciones y deberes, lleven en los primeros días del Censo un sistema de trabajo que después resultaría inadecuado, inútil y nulo, con sus consecuencias inmediatas: nulidad de cédulas y un mayor trabajo en las Juntas Electorales y en la Dirección del Censo».

También pudo conocer el repórter que el criterio de la Dirección parece ser que respondía al solo fin de obtener la máxima eficacia en los enumeradores, y que éstos, realizando una labor consciente y entusiasta, pudieran coadyuvar a los elevados propósitos de confeccionar un Censo Electoral honrado.

Por último nos dijo nuestro informante:

«La ardua labor de preparar de un modo definitivo los límites y derroteros de más de cuatro mil Distritos de Enumeración, no se ha tenido en cuenta, seguramente, por el Tribunal Superior Electoral, en su resolución realmente festinada en que se ha querido mantener otra resolución anterior que fijaba una fecha, sin tener en cuenta los peligros que esa medida podría traer».

La última noticia que pudimos captar en el Departamento fué la de que la Junta Municipal de Bayamo todavía no había hecho la división territorial, y, como es natural, tampoco los nombramientos de enumeradores que habían de comenzar a trabajar hoy.

SUMARIO DE ESTA EDICION

	Páginas.
Actividades obreras	3
Anuncios clasificados	15-16-17
Cables	18
Cables de España	11
Caricatura. (Por Mariano Miguel)	3
Cartel del día. (Teatros y Cines	9
Católica. (Cultos para mañana e información general)	18
Columna editorial	3
Comunicaciones	2
Consejo de Guerra	2
Consejo Superior de Economía Decreto-Ley	9
Crónica Habanera. (Social)	5-7
Crucigrama	4
Defunciones	5
Escenario y pantalla. (Crítica)	6
Estado del tiempo	5
Farmacias de turno	4
Gacetillas	6
Habaneras	4
Hacienda	3
Lista oficial de la Lotería	8
Marina Constitucional	2
Mataneeras	4
Mercantil	14
Municipio	7
Noticias de los Juzgados de Primera Instancia. (Vida civil)	7
Obras Públicas	4
Palacio	3
Pasajeros por la vía aérea	5
Policía Nacional	3
Política	15
Puerto	15
Sanidad	2-3
Sociedades españolas	8
Sports	12-13
Telegráficas	9
Viboreñas	6
Villaclareñas	4
LECTURAS	
Amnistía de Contribuciones, (por P. A. Bonet)	2
Armonías, (por Gustavo E. Urrutia)	2
De Día en Día, (por Tartarín de Tarascón)	10
Desde Washington, (por Diplomaticus)	10
El comunismo va destruyendo su propia obra, (por León Ichaso)	11
Crónica de Alemania, (por Carlos Schwarz)	10
Diálogos rústicos, (por Gabriel Camps)	10
Don Leopoldo, (por Antonio Escobar)	18
Fascismo candoroso, (por Querido Moheno)	18
Inventos, innovaciones y curiosidades	4
La música y los animales, (por Carlos M. Andreu)	10
Máximo Gómez y el Poder civil, (por Ramón Infiesta)	10
Parece errata, pero no lo es, (por Constantino Cabal)	11
Vida Mundial, (por Tiburcio Castañeda)	10

M.E.C.D. 2016

EL TENIENTE CORONEL RODRIGUEZ ESTIMA QUE HUBO REBELION A BORDO DEL CRUCERO CUBA

DIARIO DE LA MARINA

Fundado en 1832

Dirigido hasta 1919 por D. Nicolás Rivero y Muñiz

OFICINAS: HABANA, PRADO 103.—NEW YORK: Joshúa B. Powers Inc. 220 E. 42nd. St.

Editado por la Cía. DIARIO DE LA MARINA (S. A.) cuyo programa consiste en la defensa de los intereses generales y permanentes de la Nación cubana, de los especiales de la Colonia española establecida en la misma y de la unión y armonía entre los diversos elementos que conviven en el país. —Art. 1o. de los Estatutos.

Teléfonos del DIARIO

Dirección	M-3577
Administración	M-7911
Suscripciones	M-7911
Quejas	M-7911
Clasificados	A-3333
Jefe Redacción	A-3705
Redacción	M-7912
Sports	M-7912
Agcia. Marianao	FO-7380
» Guanabacoa	XO-1584

PRECIOS DE SUSCRIPCION AL «DIARIO DE LA MARINA»

Habana y Provincias

Mes	$ 1.20
Trimestre	» 3.25
Semestre	» 6.25
Año	» 12.00

Extranjero

Trimestre	$ 4.25
Semestre	» 8.00
Año	» 15.00

Edición Dominical (Para el extranjero solamente)

Semestre	$ 3.00
Año	» 5.00

Ordena el Gobierno el pago del sobresueldo por antigüedad a empleados de Comunicaciones

Se han situado $298,600.00 para dicha atención. Sorprendidos tres individuos cortando los hilos telegráficos. Se realiza una labor extraordinaria para normalizar todo el servicio

El Teniente Calero, del Ejército Constitucional, en comisión en la Secretaría de Comunicaciones, sorprendió cerca de la ciudad de Santa Clara a tres individuos que se dedicaban a cortar los alambres de la red telegráfica del Estado. Procedió a su detención y los remitió a la Cárcel de dicha ciudad, poniéndolos a la disposición de los Tribunales de Justicia.

EL CORREO EN LA CAPITAL

Hablando ayer unos de nuestros repórters con el señor Francisco Hierro, Administrador de Correos de la Habana, nos informó que desde que terminó la huelga vienen prestando sus empleados una labor extraordinaria. La afluencia de público es constante en todos los departamentos, lo que tiene su explicación debido a la paralización que hubo durante los veinte días de huelga. Como es natural, ahora, tanto el Comercio como la industria y la sociedad entera, tratan de ponerse a cubierto con sus obligaciones y estar en contacto y al día con los demás por medio de las facilidades del Correo.

Los empleados—continúa hablando el Sr. Hierro—se muestran solícitos y animados del mejor deseo de ser útiles y de servir al público con eficiencia, lo que ha contribuido grandemente a impedir la congestión y los perjuicios que de ellos se hubiera derivado. La recaudación se ha levantado considerablemente en estos últimos días, según usted podrá ver por los datos que voy a facilitarle. Por la División de Estafeta se han despachado al extranjero 871 sacos y 35 paquetes de correspondencia; al interior 2,201 sacos y 1.257 paquetes, además de la prensa periódica de la capital que se envía al interior de la República; en la División de Cartería se han manipulado 6.852 certificados, 117.769 cartas ordinarias, 14.560 tarjetas postales, 24 cartas especiales; 530 sacos de prensa y 228 paquetes de bultos postales. Por la División de Certificados, se recibieron del público 9.483; del interior 16.994; del extranjero 10.457. Se entregaron 2.805 artículos. Por el ventanillo Oficial 10.643; por Cartería 6.762.

Por la División de Bultos Postales se recibieron del extranjero 1.890 bultos, se entregaron 2.554. Por concepto de derechos de Aduana y de Correos se han recaudado $20.560.52. Por la División de Apartados se ha distribuído, igualmente, mucha correspondencia. Por la División de Giros Postales se han pagado $164..129 con 77 centavos, se han expedido 10.105 pesos 90 centavos y el importe de las remesas del interior $88.118.89. Por la División de Lista e Información se han recibido 2.997. La de Entregas Especiales ha manipulado 5.399 cartas, y en efectos timbrados se han vendido sellos por valor de $4.346.37

LA ANTIGUEDAD

En la noche anterior por el Consejo de Secretarios fué aprobado el Decreto concediendo la antigüedad a los empleados, consignándose la suma de $298.600 que con los 100 mil pesos que había en los presupuestos vigentes cubren esta necesidad para el actual ejercicio económico.

GARANTIA Y SEGURIDAD

El Jefe del Distrito Militar de Oriente ha ofrecido a la secretaría de Comunicaciones toda clase de garantías y seguridad a fin de evitar actos de sabotage en las líneas telegráficas del Gobierno.

Armonías

Por GUSTAVO E. URRUTIA

LA CUARTA DIMENSION

EL CONSEJO de Secretarios acaba de aprobar la transformación del procedimiento de nuestros Tribunales de Urgencia, a fin de reprimir el terrorismo, por la vía correccional, con sentencias fulminantes e inapelables.

Antes se había publicado que el Gobierno se proponía hacer un llamamiento a los partidos y sectores oposicionistas para que le ayudasen a restablecer el orden público en todo el país. Me parece lamentable que de fuente oficial se haya desmentido la noticia y que nada se sepa de tan necesario acercamiento, porque ello significa el triunfo de la tendencia represiva sobre la de saneamiento, lo cual tengo por tan erróneo como pudiera serlo en medicina el prescindir de la profilaxis y confiar la salud del pueblo exclusivamente a la cirugía.

El nuevo decreto-ley imputa el fracaso de los primitivos Tribunales de Urgencia, «en parte muy apreciable», a la lentitud de sus actuaciones, y para remediarlo abrevia el procedimiento y ciñe la jurisdicción. Para mí, en el conflicto hay una cuarta dimensión que no es de espacio-tiempo como la de Einstein, sino de profundidad político-social. Ese aspecto queda soslayado en la otra «parte apreciable» a la que no provee este decreto-ley ni siquiera la menciona, y en ella es donde doy yo por existentes las causas de nuestro desorden público, causas que tarde o temprano acabarán por ser estudiadas conjuntamente por el Gobierno y la oposición como, con tan buena sombra, anunciaba la noticia conciliadora desmentida en los pasillos del Palacio Presidencial.

Yo no hubiera votado por la instauración de esos tribunales correccionales, pero ya establecidos, omito el sustanciar mis reparos para poner todo el énfasis en la necesidad de que el Gobierno Provisional se decida a lanzar cuanto antes su llamamiento a la cordialidad. No obstante, como índice histórico y con ánimo de contribuir a una rectificación, reproduzco a renglón seguido unas palabras mías que amablemente publicó el diario «Información» el día 14, cuando se discutía en el Consejo de Estado la posible creación de un nuevo estilo de cortes correccionales:

«Me desagrada la idea porque nuestro terrorismo no es causa sino efecto de la tragedia político-social cubana. Por lo tanto, estimo que el remedio no debe ser de procedimiento penal sino de reestructuración social y política. Entiendo que el mejor servicio que podría yo prestar al Gobierno y a Cuba si se me consultara, sería aconsejar el enfocamiento del problema del terrorismo desde este último punto de vista. Es una cuestión de gobierno y no de tribunales».

Todo lo cual equivale a haberme adelantado a pedir en vano medidas de fondo que luego la prensa ha recogido del ambiente público, y que el Gobierno decorosa y patrióticamente puede iniciar.

SE ENCUENTRA ENFERMO EL SUPERVISOR DE LA CARCEL

Guarda cama desde ayer, a consecuencia de una afección grippal, el Capitán Arsenio Coloma, recto Supervisor de la Cárcel y Vivac, siendo asistido en su domicilio, Avenida de la Independencia—Carlos Tercero—y Calzada de Rancho Boyeros, por el doctor Pirri.

Afortunadamente el estado del pundunoroso militar no es de cuidado, encontrándose bastante mejorado y esperándose que en breve esté completamente restablecido, lo que celebramos.

Condecorarán el día 30 al Cnel. Batista

El Jefe de la Marina impondrá la Medalla del Mérito Naval al Jefe del Ejército, en Columbia

Para el día 30 del corriente, está señalado el acto de la imposición por el teniente coronel Angel A. González, Jefe de Estado Mayor de la Marina, de la Medalla de Mérito Naval de primera clase, al Jefe de Estado Mayor del Ejército, coronel Fulgencio Batista.

Dicho acto tendrá efecto en el Campamento de Columbia, y se celebrará una revista militar en la que marcharán fuerzas de la Marina y del Ejército.

AYUDANTE NAVAL DE BATISTA

Ayer tarde el teniente coronel González, llevó al Campamento de Columbia, al teniente Antonio Feijoo, que había sido hasta ayer su ayudante, y que desde ayer, fué designado Ayudante Naval del coronel Fulgencio Batista.

LAS REPARACIONES DEL «CUBA»

Todavía no se ha fijado la fecha en que ha de ir el crucero «Cuba» a Filadelfia, a sufrir las reparaciones que necesita, en el astillero de Cramp, donde fué construido en 1911.

El autor de un asalto detenido por la policía

Se busca a los otros dos que atacaron a un vendedor para robarle el dinero que llevaba

Alfonso Galiano Gutiérrez, conocido por «El Flaco» o «El Largo», acusado junto con dos sujetos más de haber asaltado al vendedor de periódicos, el menor Pedro Delgado. La Policía Técnica lo detuvo ayer y busca a los otros dos acusados.

Detectives de la Policía Técnica, pertenecientes al grupo que comanda el Inspector de ese Cuerpo policiaco, Virgilio Castillo, detuvieron ayer a Alfonso Galiano Gutiérrez, conocido por «El Flaco» o «El Largo», vecino del barrio de Luyanó, por estar acusado de ser uno de los autores del asalto y robo de que fué víctima el pasado día 6 el menor Pedro Delgado, residente en Luz número 4, el que fué atacado por tres sujetos, mestizos, quienes lo amordazaron con un pañuelo y le sustrajeron el dinero que llevaba en los bolsillos, producto de la venta de periódicos, a que se dedica.

Sobre los otros acusados el grupo de Castillo continúa haciendo sus pesquisas y espera capturarlos en breve; uno de ellos es conocido por Cayaya. Galiano fué presentado al Juzgado de Instrucción de la Sección Primera, que dispuso la remisión del detenido al Vivac por todo el término que la ley dispone, habiendo radicado, cuando el delito se cometió, el de robo y lesiones.

ACTUA YA EL JEFE DEL CUERPO

Casi restablecido ya de la dolencia que le retuvo por varios días en su hogar, comenzó a actuar ayer, nuevamente, el Sr. Cayetano Fraga, Jefe de la Policía Técnica, quien visitó al Presidente de la República y concurrió a su despacho en las Oficinas del citado cuerpo policiaco.

El príncipe de la Etiopía está en Cuba estudiando

Vino en compañía del Dr. Gabriel Barreto, veterinario de la cuadra de S. M. el Rey

En la tarde de ayer fué recibido por el señor Secretario de Agricultura, Ing. Carlos M. de la Rionda, el joven Vigi Teklehaymanot, Príncipe de la Etiopía, enviado de S. M. Ras Tafary Haylee Sellasie, Emperador de Abisinia, Rey de Reyes y León de Judá, quien vino a Cuba acompañado del veterinario cubano doctor Gabriel Barreto, al servicio de las cuadras del Emperador abisinio. El joven Vigi es hijo del Ministro de Hacienda de ese Imperio africano y su misión en Cuba es la de estudiar nuestros métodos agrícolas y nuestra flora para llevar de nuevo a su país los conocimientos que habrá de adquirir en Cuba, ayudado por el señor Rionda, cuya reputación como técnico agrícola es sobradamente conocida.

Con este motivo se celebró en el Despacho del señor Secretario una entrevista en la que participaron tan distinguidos visitantes y el Inspector General del Departamento, doctor Benjamín Muñoz Ginarte, a fin de determinar el plantel de educación agrícola en que habrá de cursar sus estudios el joven Príncipe etiópico que sólo cuenta 15 años de edad y posee seis dialectos y cinco idiomas.

El doctor Muñoz Ginarte ha solicitado del doctor Rionda una condecoración de la Orden de Carlos Manuel de Céspedes para el Emperador abisinio en atención a que este monarca dispensa a los profesionales de color de este país grandes distinciones, habiendo condecorado con la medalla de Saba al doctor Gabriel Barreto, veterinario cubano que viene acompañando al joven Príncipe.

EMBARCARA AL NORTE EL DOCTOR JOSE GARCIA BAYLLERES

El doctor José L. García Baylleres, nombrado recientemente Coordinador del Azúcar en los Estados Unidos de América, se propone embarcar próximamente para Washington, a fin de sostener conversaciones con el Secretario de Agricultura de ese país, Mr. Henry Wallace.

El Dr. García Baylleres, que está reputado como uno de los técnicos de más profundos conocimientos en materia azucarera, tiene en cartera distintos proyectos que habrán de beneficiar extraordinariamente al país, con vista de los últimos decretos-leyes dictados por el Gobierno a propuesta del ingeniero Carlos M. de la Rionda, Secretario de Agricultura, y que se refieren a nuestro principal producto: el azúcar.

A propósito de este viaje del doctor García Baylleres, en la tarde de ayer ha celebrado tan distinguido tecnólogo distintas conferencias con los primates de la industria azucarera, a fin de presentarse sólidamente preparado en la batalla que habrá de librar en los Estados Unidos a favor de nuestra básica riqueza.

Imposible que el Estado ceda a la Asociación de Veteranos el Hospital Civil "Lily Hidalgo"

Dicho centro benéfico atiende a miles de enfermos pobres de varios términos municipales. Sin ropas y mal alimentados los dementes de Mazorra, según comprobó el doctor Lorié

En distintos automóviles, pero de acuerdo previa cita que se habían dado la noche anterior durante la celebración del Consejo de Secretarios, los doctores Rafael Lorié y Cosme de la Torriente, Secretarios de Sanidad y Beneficencia y de Estado, respectivamente, se reunieron ayer en el hospital Lila Hidalgo situado en el pueblo de Rancho Boyeros. Acompañaba al Jefe de la Sanidad su Secretario Particular, el señor Juan Francisco Morán.

Como se ha publicado en distintas ocasiones por la prensa periódica, la Asociación Nacional de Veteranos de la Independencia concibió el propósito, por estimarlo de justicia, que el Estado le traspasara el referido Hospital Lila Hidalgo para atender en el mismo a todos los veteranos enfermos.

Un recorrido por todos los pabellones del Lila Hidalgo le hiciero ver al doctor Torriente la imposibilidad de que el Estado ceda dicho hospital a los veteranos, dado que atiende a todos los vecinos pobres de aquella extensa zona que comprende de Rancho Boyeros, Santiago de las Vegas, y otros pueblos limítrofes.

Ahora bien. En los terrenos del hospital, que son muy extensos pueden construirse dos grandes pabellones destinados exclusivamente a los veteranos los cuales serán atendidos por los médicos y enfermeras del Lila Hidalgo. Para llevar a vías de realización este proyecto, el doctor Torriente, según nuestras noticias, tiene el propósito de obtener del Consejo de Secretarios los créditos necesarios para la construcción de los dos pabellones.

Desastroso estado de Mazorra.

En las oficinas del Hospital Lila Hidalgo, el doctor Lorié se encontró al doctor José R. Díaz Rousselot, Director del Hospital de Dementes de Cuba (Mazorra), conviniendo con el mismo visitar ese otro centro benéfico.

Bien descorazonado salió el Secretario de Sanidad de esta última visita. Pudo comprobar que los pobres orates viven casi desnudos, mal acomodados, carecen de ropas de cama y, en cuanto a la alimentación en el presupuesto sólo figuran $0.14 per cápita.

El doctor Rousselot explicó al Secretario de Sanidad que cuando él se hizo cargo del hospital estaban aún en peores condiciones los enfermos, pero que tropieza con la dificultad de carecer de recursos para atenderlos conforme Dios manda.

El doctor Lorié visitó la mayoria de los pabellones, luego revisó los libros de la oficina donde el doctor Rousselot le mostró la consignación con que contaba para atender a los miles de enfermos allí recluidos.

El Secretario de Sanidad tiene el propósito de estudiar con detenimiento la situación de Mazorra a fin de resolver cuanto antes el problema grave que confrontan los infelices dementes.

LA CASA DONDE RESIDE EL GENERAL MACHADO EN SANTO DOMINGO

Aspecto de la casa de vivienda de la finca que habita el general Gerardo Machado y Morales, en la República Dominicana, situada en la carretera Sánchez, kilómetro 4. Esta foto, llegada recientemente de Santo Domingo, fué tomada a cierta distancia de la residencia, debido a la estrecha vigilancia que mantienen soldados dominicanos y miembros del Servicio Secreto en todos aquellos alrededores, los que no permiten acercarse a nadie.

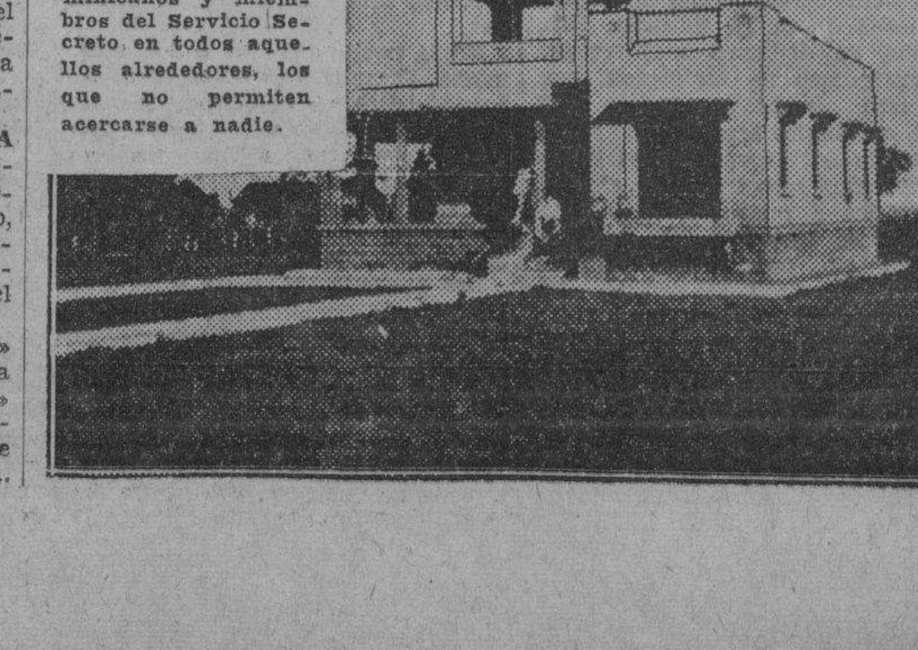

Numerosos incidentes y careos se suscitaron ayer al declarar los testigos de cargo en el Consejo de Guerra contra la dotación del "Cuba"

Los acusadores sufrieron múltiples interrogatorios de los defensres, del Fiscal y del Presidente del Tribunal, sobre quien ordenó las pruebas de ametralladoras y otros extremos

LLENA de incidencias motivadas por las declaraciones de los testigos de cargos se desenvolvió la sesión de ayer del Consejo de Guerra seguido contra la Oficialidad del Crucero de la Marina de Guerra Constitucional «Cuba» y la del Puesto de Punta Blanca, en Santiago de Cuba. Fué indudablemente, la más movida de todas las sesiones, habiendo intervenido en los continuados debates que se produjeron casi todos los miembros del Tribunal, especialmente el Presidente del mismo Comandante doctor Hilario González y el Teniente de Navío doctor Teófilo González Radillo y, desde luego, el representante del Ministerio Fiscal Capitán doctor Julio D. Argüelles y todos los ocho defensores; y no solamente se suscitaron incidentes por las preguntas y repreguntas de las representaciones de las partes, sino por el dicho de los testigos y por las refutaciones que los mismos encartados hicieron de las acusaciones que se les formularon, habiéndose llevado a cabo numerosos careos, durante los cuales los acusados, con firmeza, demostraron las contradicciones en que habían incurrido los testigos, especialmente, en el debatido problema de la orden sobre la prueba de las ametralladoras que se hizo a bordo del «Cuba» y sobre la definición que debe darse al delito de rebelión.

A las dos y media de la tarde comenzó el acto, prolongándose hasta cerca de la seis y media,, hora en que el Presidente del Tribunal, doctor González dispuso la suspensión para continuarlo mañana, viernes, 21, a las tres y media de la tarde, debiéndose proseguir en la declaración del testigo Luis Seijas al cual continuará preguntando el doctor Carlos M. Estévez, defensor de Fernández Palau y de Eugenio D. Echevarría.

Es llamado el primer testigo el Alférez de Fragata Juan Feijoo, actual Ayudante del Jefe de la Marina de Guerra Constitucional, Teniente Coronel Angel A. González, y que formaba parte de la dotación del Crucero «Cuba». Su declaración fué ampliamente favorable a los enjuiciados, ya que aseguró que en ningún momento hubo en el Crucero «Cuba» una situación violenta que pudiera estimarse de rebelión; es más, que pudo observar que el ánimo del primero y segundo Comandante del «Cuba» señores Ulloa y Torres Curbelo, era pacífico y que positivamente recibieron orden del Jefe de Estado Mayor de la Marina de Guerra Constitucional, Comandante González, de venir hacia La Habana y presentarse ante él, lo que cumplieron inmediatamente.

En el curso de su interesante relato expuso que vió en el pueblo de Antilla a los señores Ulloa y Torres Curbelo cuando se dirigían a la Oficina de Correos a imponer un telegrama pidiendo aclaración sobre el cambio de Jefe de Estado Mayor, del cual aún no tenían noticia oficial, existiendo en aquel entonces, 22 de junio de este año, contradictorias noticias sobre lo que ocurría en La Habana y en otros lugares de la República.

Ulloa, agrega, estaba preocupado, al igual que Torres Curbelo, y aquel le ordenó que esperase la contestación a su despacho, cuyo contenido, así como la respuesta él no conoció, pero luego, en el barco oyó diversos comentarios sobre el cambio y oyó disparos, sabiendo que eran de ametralladoras y al dirigirse al Sub-Oficial Seijas, que fué el que los hizo, éste le dijo que se estaba probando las ametralladoras, manifestando él, el testigo, que él no dispararía ni contra los marinos ni contra los soldados, porque todos eran sus hermanos. Supo que se recibió un telegrama de Menéndez Villoch en el cual éste decía que el Gobierno le había enviado en misión al extranjero y que recomendaba para sustituírlo en la Jefatura de la Marina al Comandante Angel A. González. Sabe, como hemos dicho antes, que Ulloa y Torres Curbelo emprendieron viaje a La Habana cumpliendo orden del Comandante González, y que el Comandante del «Cuba» dejó al Teniente de Navío Aguila al mando de la nave. Agregó que él interpretó el telegrama de Menéndez Villoch no como si se hubiera hecho ya la designación de González, sino que aquel lo recomendaba para el citado cargo. Asegura, a preguntas del doctor Enrique Roig, defensor de Ulloa, y de otros defensores que nunca en el «Cuba» hubo situación violenta, que no hubo zafarrancho de combate, que no se acumularon pertrechos de guerra y que, pasados los comentarios y protestas por la posible designación de González, todo volvió a la normalidad, sin que hubiere escuchado palabras despectivas para González, y termina, contestando a preguntas del Teniente Casanovas, miembro del Consejo que él estima que de haber habido ánimo de rebelarse los preparativos bélicos se hubieren hecho en el mismo Antilla y no durante el viaje del «Cuba» a La Habana ni en sus cercanías.

Teniente Maquinista Manuel Ríos; es el segundo testigo; refiere lo del telegrama que se recibió de Menéndez Villoch recomendando a González para Jefe de la Marina; y lo de los disparos hechos con las ametralladoras, agregando que Torres Curbelo se molestó grandemente cuando los oyó y preguntó que quién había ordenado que se dispararan las citadas ametralladoras.

No sabe Ríos nada más de la acusada rebelión, asegurando que no la hubo, si bien oyó comentarios en el «Cuba» que afirmaban que González se había apoderado de la Jefatura del Estado Mayor, oyendo también el dicho de que Batista había sido Sargento también, como lo fué González, y sin embargo era el Jefe del Ejército. El testigo dice que se encuentra algo nervioso, y más se apodera de el ese estado cuando el doctor Estévez protesta de la forma en que el Fiscal, Dr. Argüelles le pregunta, pero todo queda zanjado con la hábil intervención del Comandante Dr. González.

A preguntas del Dr. Roig asegura que él nunca recibió orden de salir del muelle y que caso de haberla habido él, forzosamente, la hubiera recibido, debido a su cargo; que no podía salir el «Cuba» del muelle de Antilla por estar escorado por su banda de estribor; que no hubo preparativos bélicos; que al día siguiente de la protesta, o sea el día 23, se suscribió por varios Oficiales que no estaban de acuerdo con aquella, un telegrama de felicitación para el Comandante Angel A. González, cuyo nombramiento ya se sabía, aunque no de manera oficial, el que suscribieron los Oficiales Folgueras Ortega, él y otros y que el acusado Ocampo vió el telegrama y le impartió su aprobación, no oponiendose a esa felicitación ni Ulloa ni Torres Curbelo, sin asegurar que este último estuviera en la Cámara del Comandante cuando éste llamó a la Oficialidad para darle cuenta del cambio de Jefe de la Marina; también expuso que no vió nada de anormal en la actitud de Fernández Palau ni en la de Constantino García, dos de los acusados.

Teniente Coronel Diego Rodríguez, Jefe del Distrito Militar de Oriente. Para este Oficial existió, sin duda, un estado de rebeldía, al menos por parte de Echeverría, traduciendo por tal rebeldía o rebelión,—porque para el testigo protesta, rebeldía o rebelión son sinónimos—, la actitud de Echeverría, que le manifestó que no estaba dispuesto a aceptar de Jefe de la Marina al Comandante González, habiéndole manifestado el citado Echeverría que estaba dispuesto a renunciar antes que aceptar al nuevo Jefe Dijo que en eso basaba él la rebeldía del repetido Oficial acusado y que si no lo mandó a arrestar, cuando lo visitó en el Cuartel Moncada, en Santiago de Cuba, fué no sólo porque no pasó de esos dichos, sino porque ya el Estado Mayor conocía sus actividades.

El Teniente Coronel Rodríguez fué preguntado y repreguntado por el Fiscal, por el Presidente del Consejo, por los Tenientes Casanovas y González Radillo y por todos los defensores, Dres. Roig, Herrera, Irizarri, López Ibáñez, Fernández Pérez de Alejo, Fernández Fiallo, Estévez y Maspons y contestó con énfasis a todas y cada una de las preguntas, reafirmando su dicho en cuanto a Echeverría, si bien aclarando que no le constaba que hiciera el referido acusado preparativos bélicos en el Puesto de Punta Blanca, del que era Jefe, pero sí que su actitud violenta hay que estimarla como rebeldía.

Y en cuanto a los sucesos en el «Cuba», expuso que si bien no conoce personalmente lo qué allí ocurriera, es lo cierto que él, cumpliendo la orden del Estado Mayor del Ejército, envió 120 hombres a Antilla, con dos secciones de ametralladoras; que si bien esas fuerzas no tuvieron que combatir, como tampoco las del Capitán Belisario Hernández ni los aparatos aéreos, lo cierto, a su juicio, es que ya había cesado el estado de rebeldía o rebelión y que habían depuesto su actitud bélica los acusados. Entiende que no obsta para no haberse rebelado o tener tal propósito Echeverría, el hecho de contar éste con sólo 35 hombres en el Puesto de Punta Blanca, y contar él con 800 hombres en su Distrito, porque, dice, locuras como esas se han cometido ya y esos 35 hombres se hubieran unido a otros grupos hasta hacer mayor número y encararse con los 800.

Sub-Teniente Maquinista Carlos Hernández; fué rechazado por los Dres. Estévez y Fernández Fiallo, por estimar que no está en la lista de testigos del Fiscal, pero el Fiscal asegura que sí está y el Tribunal lo acepta, ya que era de la Oficialidad del «Cuba». El testigo está algo afónico y no se le oye bien y el Presidente del Tribunal le hace repetir sus contestaciones. Es de referencias y dice que el Sub-Oficial Seijas le manifestó al día siguiente de los hechos, o sea el 23, que se habían probado las ametralladoras, pero no le dijo con qué fin. Oyó decir que algunos Oficiales no estaban conformes con la designación de González y respecto a esto hubo variados comentarios. Presenció el vuelo de los aviones del Ejército por encima de la nave y estimó que lo hicieron por lo de la prueba de las ametralladoras. Repite que no hubo preparativos bélicos en el «Cuba»; que fué el día 23 por la tarde cuando se supo la designación oficial de González y entonces se pasó el telegrama felicitándolo, incluyendo él a Fernández Palau por estimar que debía hacerlo, sin que se opusiera el acusado, ya que dicho Fernández Palau era uno de los ascendidos por el golpe del 4 de septiembre. A preguntas del Dr. Roig, reafirma que dicho telegrama se pasó el 23 por la tarde.

José Aguila Ruiz, Alférez de Fragata, que se hizo cargo del mando del «Cuba» al ausentarse Ulloa, manifestó que los comentarios eran diversos en la nave, agigantados por los sucesos entonces desarrollados en la concentración abecedaria del día 17, celebrada en la Habana, que fué ametrallada, por las noticias contradictorias en los periódicos y por el atentado al Presidente Coronel Mendieta.

Contestando a preguntas del doctor Raúl López Ibáñez, defensor de Marcos A. Pérez Medina, dijo que a su juicio no existió delito alguno, y menos el de rebelión, y que, caso de haberse cometido, él hubiera sido culpable también, pues estaba con ellos, pero nada observó que pudiera traducirse en rebelión. El testigo es preguntado por todos los defensores, afirmando que ningún acto hostil se hizo contra las autoridades ni el Gobierno constituído de la República ni contra sus disposiciones, habiendo sólo protesta, ,posiblemente por malas interpretaciones, ya que no se conocía oficialmente la designación de González.

Y a preguntas del doctor Roig, manifiesta qu cuando Ulloa le entregó el mando, por tener que venir él y Torres Curbelo a la Habana, llamados por el comandante González, Jefe de Estado Mayor, el citado Ulloa le ordenó y recomendó que ni se moviera de su puesto y que él—Ulloa—volvería al «Cuba» pronto.

El último testigo fué Luis Seijas, el Suboficial que probó las ametralladoras. La declaración de este testigo promovió numerosas incidencias y dió origen a varios careos.

Dice que fué el teniente de navío Evaristo Ulloa, comandante del «Cuba», el que le ordenó probar las ametralladoras, pero no le dijo con qué objeto; las ametralladoras fueron colocadas, una en el puente de mando y otra en el de derrota, se hicieron tres o cuatro disparos y nada más, y fueron sacadas del pañol de artillería, la llave del cual tenía el cabo Gato. Recuerda que el teniente Feijóo le dijo que no creía que se había dado un cuartelazo a Menéndez Villoch, como se comentaba, sino que, seguramente, el nombramiento de González se había hecho por disposición legal del Presidente de la República. Sabe que Ulloa dispuso que se interrumpiera la comunicación con el Estado Mayor de la Marina y oyó decir que varios marineros habían aplaudido la protesta contra González, no pudiendo precisar qué oficiales del Cuerpo de Mando y cuáles del Cuerpo Auxiliar tomaron parte en aquélla, y que se llegó a comentar a bordo del «Cuba» que la Marina estaba rebelada.

Seijas sufre interrogatorios continuos y abrumadores de los defensores de los acusados y como muchos de ellos encuentran contradicciones en sus respuestas y, aún más, no veracidad en sus dichos, proponen varios careos, que el Tribunal acepta y que, sucesivamente, se producen, como veremos más adelante.

Entiende Seijas que las ametralladoras fueron puestas allí y probadas para repeler cualquier agresión por tierra y que no era necesario preparar los cañones, si bien no se hizo acopio de pertrechos de guerra ni se notó a bordo del «Cuba» otra cosa anormal.

Los careos a que nos referimos fueron los siguientes: el doctor Fernández Fiallo, asegura que Seijas fué quien pidió autorización a Ulloa para probar las ametralladoras, a pesar de que el testigo dice que Ulloa fué quien se lo ordenó personalmente; y pide que se caree con dos de los acusados, Braulio Fernández y Antonio Mallo y, además, que testigos de esa solicitud de autorización del testigo son los oficiales Driggs y Cajedes, que están propuestos como testigos. En el careo Fernández y Mallo sostienen a Seijas, que, positivamente Seijas pidió autorización a Ulloa, delante de ellos y otros para probar las ametralladoras. Seijas repite que Ulloa lo ordenó y entonces el doctor Fernández Fiallo pide que, para probar la no certeza del dicho de Seijas, se llame al Cabo de Mar, entonces, hoy Contramaestre, Plácido Herrera, accediendo el Tribunal.

Seijas afirma después, sin embargo, que la orden la recibió el Cabo de Mar Plácido Herrera, del Oficial de Guardia, acusado, Alférez Marcos Pérez Medina y el doctor López Ibáñez, su defensor, al oír el dicho del testigo, se da por satisfecho y de ahí que se hace comparecer al citado Plácido Herrera, el que dice que Pérez Medina se la dió a él y él a Seijas, por lo que Pérez Medina se levanta, y con la venia del Tribunal protesta y asegura que cuando se probaban las ametralladoras él estaba en su camarote, jurando ser cierto ese extremo, por lo que no intervino en la repetida prueba de las ametralladoras. Y de ahí que se suscita un animado debate, tratando los letrados de demostrar que Seijas no dice verdad, ni tampoco Herrera, por lo que el dicho de ambos, por lo confuso y poco preciso no puede ser tomado en consideración, el Presidente del Tribunal cita a los Letrados que el Consejo tendrá en cuenta las manifestaciones de ambos testigos.

Después que se hace retirar a Herrera, que queda citado para mañana, a fin de que declare sobre lo que sepa, pues sólo ha intervenido hasta ahora en el careo antes citado, sigue siendo objeto Seijas de preguntas y repreguntas de los defensores, para demostrar que se contradice respecto a la orden que dice recibió y cuando el doctor Estévez le hacía continuadas preguntas sobre técnica de artillería y táctica y estrategia naval, el doctor González dispone la suspensión a que al comienzo nos referimos.

Ratifica el doctor Ricardo A. Silva sus declaraciones

Dice que cuanto publicó le fué comunicado por el Comandante Petersen

En contestación a los descargos que hace el ex-Coronel Juan Cruz Bustillo a las acusaciones que en el caso del Comandante Petersen le hizo en el último número de la Revista «Bohemia», el Oficial del disuelto Ejército Nacional, Dr. Ricardo Adam Silva, éste nos escribe refutando lo dicho por el citado ex-Coronel, afirmando que el argumento que aduce Cruz Bustillo sobre que sus funciones nunca fueron policiacas sino militares, es uno bien pobre, por que —agrega—, es innegable que el que es militar no es policía y en eso están de acuerdo todos los autores, pero que ninguno de los militares machadistas dejó jamás el uniforme y sin embargo ordenaron y practicaron detenciones a granel y algo más.

Y sigue exponiendo el Dr. Adam Silva: «En lo que respecta al caso concreto del Comandante Petersen, le diré que lo que relato ni lo he inventado ni lo he soñado, son informes directos del propio Comandante, al que tengo en el mejor de los conceptos y del que aseguro en firme que no miente. Como también se que si no se pone a buen recaudo no sabemos lo que hubiera sido de él. Pretender que en el régimen de Machado y sus secuaces militares todo se hacía con la Ley en la mano, es infantil y ridículo. Los hechos están muy recientes para que los hayamos olvidado y en cuanto al «afecto» y a la «protección» que le dispensaban el Coronel Cruz Bustillo y los que como él pensaban, no lo dudo ni un instante; pero hay que aclarar que eso es ahora, después de la caída de Machado, pues en aquel entonces»...

También dice que no ha pretendido difamar, porque no acostumbra a hacerlo ni le hace falta, que sólo ha escrito lo que por sí sabe y por los informes suplementarios que le suministró el Comandante Petersen, a quien tiene por hombre veraz y agrega que lo que realmente es triste en todo esto es que muchos Oficiales subalternos del disuelto Ejército, como él, se vean compelidos a no considerar, con el respeto de antaño a algunos de sus superiores de otra época, por el hecho de haberse sometido esos Jefes gustosamente, a un hombre como Machado, al que «sirvieron incondicionalmente» hasta el último momento.

Y, finalmente, dice el Dr. Adam, que el Comandante Petersen se encuentra ausente en Casilda, pero que tiene la seguridad de que apenas regrese y conozca la rectificación publicada por el ex-Coronel Cruz Bustillo, habrá de ratificar todo lo por él, —el doctor Adam—, manifestado en su artículo de «Bohemia», lo que implícitamente lo llevará a solidarizarse con sus manifestaciones, que únicamente publicó con una versión recogida por él, repite, del citado Comandante.

AMNISTIA DE CONTRIBUCIONES

La Asociación Nacional de Propietarios, siempre dispuesta a interpretar fielmente los clamores del pueblo, no vacila en dirigirse públicamente al señor Alcalde Municipal de la Habana y al señor Secretario de Gobernación, para que la opinión pública sea atendida en sus justas aspiraciones y sienta sinceramente que los gobernantes son los primeros en cooperar a su bienestar.

Es notorio que la crisis honda y perturbadora que Cuba viene sufriendo desde hace cinco años, ha obligado a casi todos los propietarios de fincas urbanas a recurrir al crédito hipotecario para poder subsistir. Se hizo tan intensa la crisis a principio de 1933 que, el Gobierno del General Machado se vió en la necesidad de promulgar una moratoria hipotecaria, que debía vencer en 1935, y tan intensa se mantuvo la depresión económica que el Gobierno del Coronel Mendieta oyendo los clamores de todo el pueblo de Cuba y muy especialmente de esta Asociación, amplió y rectificó en sentido mas favorable para los deudores dicha moratoria.

Ahora, todos los deudores hipotecarios que pudieron acogerse a la moratoria de 1933 y a la actual, se vieron constreñidos a realizar grandes esfuerzos para poder cumplir con las obligaciones de la Ley, debido a la enorme ausencia de numerario y a la baja impresionante de las actividades económicas del país. Encontrándose en esa triste situación resultaba absolutamente imposible a la gran mayoría de los propietarios pagar al propio tiempo lo que la ley de moratoria les imponía y toda clase de contribuciones e impuestos. De cumplir con las obligaciones hacia los Municipios y el Estado, se hubieran expuesto los deudores hipotecarios a perder sus propiedades, lo cual hubiera significado su ruina y, al mismo tiempo, la extinción de fuentes contributivas para el Estado y el Municipio. Es evidentemente por estas circunstancias que todos los Gobiernos revolucionarios han reconocido la necesidad y la justicia de conceder varias amnistías y facilidades para el pago de impuestos y contribuciones. Y, no dudamos ni un solo instante que el Gobierno actual quiera de manera decidida ayudar a los pequeños propietarios, ayudándose a sí mismo, pues el bienestar de los cubanos no significa otra cosa que el propio bienestar del gobierno, y nada menos que la paz anhelada por todos.

Es necesario que se condonen todas las contribuciones hasta Junio de 1933; es necesario dar facilidades para pagar en plazos convenientes las contribuciones correspondientes al periodo comprendido del 30 de Junio de 1933 al 30 de Junio de 1934 y conceder un plazo de 30 días para que se pague el primer trimestre de 1934, sin recargo alguno.

En épocas de crisis, mas que nunca, la soberanía de la nación reside en el pueblo; al pueblo hay que complacerlo en sus justas aspiraciones; dejarle sentir los beneficios de esa soberanía de que hablan las constituciones democráticas y alentarlo con la satisfacción inmensa de ser oído y atendido sin demoras injustificadas.

Dr. P. A. Bonet.

AGRADECIMIENTO DEL COMITE PRO ZONA FRANCA DE MATANZAS

Matanzas, septiembre 19 de 1934.

Sr. Director del DIARIO DE LA MARINA.—Habana.

Muy señor nuestro;

Este Comité adopta el acuerdo de testimoniar su más profundo agradecimiento al decano periódico de su dirección, por la gratuita y valiosa colaboración prestada en nuestra campaña a favor de la Zona Franca del Puerto de Matanzas, culminada en la reciente aprobación del articulado de la Ley pertinente y de manera especial a Vd., al Dr. Rafael Ma. Angulo y al Sr. Joaquín Aristigueta, quienes, personalmente, han realizado distintas gestiones en nuestro beneficio.

Con la reiteración de nuestro agradecimiento, quedamos de Vd. muy attos. y s. s.—Dr. Mario A. Jordán, Joaquín López, José González, Laureano López, Juan Candelario Juan Rojas.

M.E.C.D. 2016

SE ASEGURA QUE EL DR. TORRIENTE DIO CUENTA, EN CONSEJO, DE LA NEGATIVA DE STO. DOMINGO

Las investigaciones alrededor de la catástrofe del "Morro Castle" continúan en New York

Columna Editorial

CAMPAÑA QUE CONVIENE ATAJAR

CON motivo del siniestro del «Morro Castle» se ha dedicado a especular en daño de nuestro país una parte de la prensa de los Estados Unidos, atribuyendo la pérdida del expresado buque a un acto criminal realizado por o en combinación con saboteadores internacionales que operan en nuestro puerto.

A tal suposición han dado lugar las indiscreciones de determinadas autoridades cubanas, las cuales, en vez de pesar su responsabilidad y pensar en la trascendencia que podían tener sus palabras, lanzaron la especie de referencia con evidente ligereza; porque el incendio del «Morro Castle», cabe que haya sido producto del bárbaro sabotaje en uso no sólo aquí, sino en todas partes, pero no eran ellas las llamadas a desterrar tal sospecha sin poseer pruebas que les permitiesen perseguir el delito, al objeto de que fuese castigado.

La campaña emprendida en los Estados Unidos es tan injusta como la que se inició en Francia a raíz de la pérdida de **L'Alantique**, cuya total destrucción por el fuego quiso atribuirse a los alemanes y también a los reales o supuestos saboteadores internacionales. Con la diferencia de que aquel buque no llevaba pasaje, y el «Morro Castle» sí lo llevaba, habiendo perdido la vida en la catástrofe algunos cubanos, víctimas, como todos los demás que en ella sucumbieron, de la conducta, cobarde e inhumana al propio tiempo, de la tripulación, que se apoderó de los botes para ponerse a salvo, dejando a los pasajeros entregados a su suerte.

Es probable que existan aquí elementos malvados, capaces de idear actos tan monstruosos como la destrucción de barcos en alta mar; pero eso no sería motivo razonable para que se hiciese responsable al Gobierno, y menos al pueblo, porque más elementos puede haberlos y no parece aventurado decir que los hay en los mismos Estados Unidos, donde las autoridades se han visto en la necesidad de declarar enemigos públicos a varios criminales y extranjeros. Lo único que cabe pedir a Cuba, y procura hacerlo por su propio interés, es que se libre de ellos por lo que implican para su seguridad y la de sus vecinos.

No hay derecho a inculpar a nuestro país por un hecho que lógicamente no ha podido realizarse, dando por cierto lo que supone y motiva la campaña de prensa que condenamos, sin la decidida cooperación de algún tripulante del «Morro Castle», y, por lo tanto, un inexcusable descuido por parte de los encargados de la vigilancia del buque. Piénsese que difícilmente se introduce a bordo un artefacto para producir un incendio en momento determinado, colocándolo en lugar adecuado, y si se incendia, la responsabilidad mayor corresponde a la oficialidad, porque, en tiempos de perfecta paz y orden social, debe estar muy atenta a todo, no sólo en el mar, sino en los puertos, velando por la seguridad de la nave y de lo que en sus viajes ha de conducir.

Cuba está no menos interesada que los Estados Unidos en que se investigue la causa del siniestro que ha costado la vida a algunos de sus ciudadanos, y en que, si fué intencional, se descubra y castigue a los culpables. No es, pues, justo que se haga de la catástrofe del «Morro Castle» una bandera de odio, como se hizo de la explosión del «Maine», por camino de eso va cierta parte de la prensa de aquel país, entregada a la tarea de envenenar la opinión. Pidar de represalias, sean contra quienes fueren, es herirnos sin razón que lo justifique, porque dado que lo hubiese para aplicar sanciones punitivas, nuestras autoridades las impondrían con máxima severidad, sin esperar a que se las compeliese a ello, atendiendo a la salud y al decoro de la República.

Reparaciones en los muelles de Cienfuegos

No se trabajará hoy en ninguna dependencia de Hacienda. Una investigación en Stgo. de Cuba

El Subsecretario de Hacienda, doctor Peña, regresó ayer de Cienfuegos después de haber girado una visita de inspección a los muelles propiedad del Estado y almacenes afianzados existentes en el puerto de dicha ciudad. De su visita se deduce que es necesario llevar a cabo importantes obras de mejoras en dichos almacenes para que llenen las necesidades que persigue el comercio de la Perla del Sur, o sea, que las mercancías estén debidamente resguardadas de la intemperie y tratadas con la debida seguridad.

TRANSFERENCIAS DE DIETAS

Por Decreto Presidencial, a propuesta del Secretario de Hacienda, ha sido firmado un Decreto por el que se transfiere la suma de mil pesos del capítulo de Dietas de Empleados en Comisión, para Dietas de Empleados a disposición de la Secretaría de Aduanas, al Capítulo de Impuestos.

REGRESO DE UNA INVESTIGACION

Ayer regresó de Santiago de Cuba el doctor Jordán, Jefe de la Sección de Pensiones y Jubilaciones, quien se hallaba en Oriente investigando la forma de pago a los Veteranos de aquella provincia.

En la Zona Fiscal de dicha ciudad ha pagado el mes de julio y en estos días se iniciarán los pagos del mes de agosto. El trabajo ha sido organizado debidamente, a fin de evitar que surjan nuevos obstáculos.

LICENCIA POR MATERNIDAD

El Subsecretario de Hacienda ha dictado una Circular por la cual se informa a las empleadas públicas casadas y en estado de gestación, el derecho que tienen al disfrute de licencia por maternidad. Dicho Decreto-ley fué dictado recientemente, a propuesta del Secretario del Trabajo.

FIESTA NACIONAL

Con motivo de ser hoy día de fiesta nacional, por iniciarse los trabajos del Censo en la República, la Secretaría de Hacienda paralizará totalmente sus labores así como sus dependencias: Aduana, Inmigración y Fondo Especial de Obras Públicas, reanudándose mañana, viernes, como de costumbre.

Se ratifica que había orden de «no despertar a nadie». Nuevos testigos han prestado declaración

NEW YORK, Sept. 19 (AP)—El horror de la tragedia del «Morro Castle» continúa desplegándose ante los inspectores federales y se amontonan las declaraciones que dan fe de la confusión y la negligencia demostrada por la tripulación y los oficiales.

Doris Wackner, una joven de New Jersey contribuyó en gran parte a aclarar los hechos hoy. Aseguró haber visto tres de los camareros arrojando agua sobre las llamas. «No hay peligro»— le aseguraron—«no despierten a nadie». Más tarde Miss Wackner se encontró con otra joven a quien se le había dado idéntico aviso de «no despertar a nadie».

William W. Tripp, del Instituto de Tecnología de Massachussetts, Cadete de Ingeniero del «Morro Castle», habló hoy del aluvión de órdenes diversas que se trasmitieron durante once minutos al cuarto de máquinas desde el puente, mientras cientos de vidas pendían de la balanza, precisamente antes de que se apagaran las luces.

Si la tripulación hubiera obedecido la última orden, los barcos de rescate hubieran tenido que dar vueltas alrededor del «Morro Castle», trazando círculos lunáticos, pero la tripulación tuvo que abandonar sus puestos respectivos antes de que les fuera posible obedecer estas órdenes locas.

Se les pagará los atrasos a los jubilados

No habrá prorrateo. Así ha sido acordado entre el Secretario de Hacienda y el señor G. Sierra

En la tarde de ayer celebraron una extensa entrevista en el Palacio Presidencial el Secretario de Hacienda y los señores Camilo García Sierra y Arturo Oñate, Presidente y Secretario, respectivamente, de la «Federación Nacional de Jubilados y Pensionados Civiles», sobre la forma de liquidar definitivamente el compromiso moral que tiene el Gobierno con sus viejos servidores, abonándole la mayor cantidad posible a cuenta de los 19 meses de atrasos que los jubilados tienen en el pago de sus pensiones.

Como la Federación Nacional tenía solicitado el pago de 8 meses de contado, y el resto a pagar juntamente con el pago del mes corriente, uno de atrasos, convinieron con el señor Landa, y este autorizó al Presidente y Secretario para hacerlo público, que dentro de un corto lapso de tiempo, queden pagadas la casi totalidad de esos 19 meses; solicitaron los comisionados del doctor Landa, que mientras eso ocurra ordene el pago inmediato de tres mensualidades de los atrasos, pudiendo ser las más atrasadas o en su defecto, las correspondientes a enero, febrero y marzo del corriente año para empatar así el pago mensual que se viene haciendo desde el mes de abril de modo que no quede atraso alguno en el actual período del Gobierno del Coronel Mendieta, ofreciendo el doctor Landa tomar en consideración estas sugestiones. Al tratarle los señores Sierra y Ojate de los otros extremos a que se contrae el Memorádum hace tiempo presentado, dijo a los comisionados que dadas sus extraordinarias ocupaciones había encomendado al señor Sub-Secretario doctor Peña y al Contador Beruff Mendieta, para que atendiera sobre estos extremos a la Federación Nacional a cuyo efecto la Comisión debía ponerse de acuerdo con estos Funcionarios para la obtención de sus justas demandas, en vista de lo cual dicha Comisión se entrevistó esa misma tarde con el señor Beruff Mendieta con quien convinieron en que en los meses sucesivos no se hiciera prorrateo alguno en el pago de las jubilaciones arbitrando la cantidad necesaria para evitarlo, con tanto mayor motivo cuanto próximamente el señor Secretario va a proveer lo suficiente para liquidar la «casi totalidad» de los meses atrasados.

Con referencia a los otros extremos del Memorándum quedó citada la comisión con el señor Beruff Mendieta para activar el logro de esas peticiones todas justas y atendibles, según expresó el joven Contador, el cual según dijo, tenía en estudio varias medidas a adoptar y que le han sido propuestas en favor del Fondo del Retiro.

Los señores Sierra y Oñate nos ruegan demos publicidad a estas noticias, con el encargo a los señores Presidentes de las 71 Delegaciones que la Federación tiene en Provincias para que la circule entre todos los asociados a las mismas.

EL SECRETARIO DE JUSTICIA

El doctor Raúl de Cárdenas estuvo ayer en Palacio entrevistándose con el Secretario de la Presidencia.

INSTALACION DEL MATADERO DEL MUNICIPIO

Se admitirán proposiciones de venta de 60,000 a 80,000 m. de terreno para el matadero

En las últimas horas de la tarde de ayer concurrió a su despacho en el Ayuntamiento, el doctor Miguel Mariano Gómez, Alcalde Municipal, celebrando extensa y minuciosa entrevista con el Jefe del Departamento de Fomento Municipal, y con el doctor Luis Machado, e ingeniero Juan A. Cosculluela, designados por los «Amigos de la Ciudad»; Ingeniero Menéndez, por la Sociedad de Ingenieros de esta ciudad, y Esteban Rodríguez Castells por el Colegio Provincial de Arquitectos. Se trató sobre dónde debe ser emplazado el Matadero Municipal. De acuerdo con los deseos del propio Alcalde, se trata de conocer las opiniones de las distintas entidades que velan por el ornato público de la capital.

Hasta el presente, y según opiniones de la mayoría de los comisionados, los terrenos de la finca «La Rosa», ocupan preferencia, ya que se encuentran bien situados, con capacidad suficiente, agua en abundancia, comunicación fácil con la capital, y son propiedad del Municipio. No obstante ello, el doctor Gómez Arias desea que se studie con detenimiento el terreno más apropiado para el emplazamiento y construcción de dicho Matadero Municipal.

También fué acordado entre el Alcalde Municipal; el doctor Domingo Macías, Secretario de la Administración; el Jefe del Departamento de Fomento y los comisionados presentes, que admitan proposiciones de ventas de terrenos para el emplazamiento y construcción del Matadero, hasta el próximo día 30 de septiembre, debiendo tener esos terrenos una extensión de sesenta a ochenta mil metros, con agua en abundancia, comunicación fácil a la ciudad y ferrocarril, así como deslindado de fincas urbanas.

Es propósito del doctor Gómez Arias, y del Jefe del Departamento de Fomento, ingeniero Rafael Fernández de Castro, establecer la Feria del Ganado, contigua al propio Matadero Municipal, en la que podrán permanecer miles de cabezas de ganado para la compra más baja de esas reses en provecho del pueblo consumidor.

Protesta de la Asociación de Repórters

Pide al Presidente evite los atentados a los periodistas, como ocurre frecuentemente

En telegrama remitido al Presidente de la República, coronel Carlos Mendieta, la Asociación de Repórters de la Habana, Círculo Nacional de Periodistas, ha protestado enérgicamente de los nuevos atentados perpetrados en las personas de los compañeros Carlos Garrido y Manuel Salas, Director y Jefe de Redacción, respectivamente del colega «La Voz».

He aquí copia del telegrama enviado al coronel Mendieta:

Honorable señor Presidente de la República.

Palacio Presidencial.—Habana.

«Asociación de Repórters protesta de frecuentes atentados contra periodistas que ejercen libremente su profesión amparados por Constitución de la República que mantiene la libre emisión del pensamiento. Los secuestros contra los compañeros Carlos Garrido y Manuel Salas del periódico «La Voz» constituyen un verdadero atentado contra la libertad de la prensa. Como Primer Magistrado de la nación solicitamos de usted ordene una amplia investigación de estos hechos y el severo castigo de los que resultaren culpables, así como la adopción de medidas que garanticen a los periodistas.

César RODRIGUEZ,
Presidente.

Varios jóvenes detenidos por hacer amenazas

Son miembros de la sociedad secreta «Sombras», que ataca a los comerciantes chinos

Los vigilantes 336 y 354, procedieron ayer a la detención de los jóvenes Julián Marcial de Castro Bruna, vecino de Industria 14; Víctor Medina Cotilla, de Obrapía 51; Ramón Mañas Piñeiro, de Manrique 73 y de los hermanos Ricardo y Oscar Villaverde Azcarreta, residentes en el Hotel «Telégrafos».

Según lo actuado por el teniente del Ejército, Germán Cortés, Jefe de la Sección de Investigaciones, desde el día 19 del pasado mes, tenía orden del Jefe de la Policía, a fin de que investigara una denuncia formulada por el Presidente de la Cámara de Comercio China, nombrado Li Kent, sobre una sociedad secreta, denominada «Sombras» que venía llevando a cabo una intensa campaña de boycot y amenazas, contra los comerciantes asiáticos radicados en la capital.

Los vigilantes referidos, comenzaron sus investigaciones, dando por resultado el arresto de los jóvenes citados, que según la policía, son los directores de dicha asociación secreta, la cual funciona ilegalmente.

En un registro llevado a cabo se ocuparon unas proclamas de «Sombras», donde aparecen las amenazas contra los comerciantes chinos.

Los detenidos fueron presentados ante el Juez de Instrucción de Urgencia, quien después de instruírlos de cargos, los remitió al Vivac, hasta tanto se aclare la situación de los mismos, pués ellos negaron tales hechos.

LA "RAZON" por Mariano Miguel

—¿Y en qué te fundas tú para asegurar que han sido olvidados los principios del 4 de Septiembre...?
—¿Que en qué me fundo...? Mira, ayer, sin ir más allá, me botaron del cuarto por falta de pago.

Brote infeccioso en la Cárcel de Stgo. de Cuba

El estado de las fosas mauras origina la epidemia. Se toman medidas. 60 días de plazo

El Director de Sanidad, doctor Carlos J. Taboada, remitió ayer a la Secretaría de Gobernación copia del informe rendido por el Jefe Local de Sanidad de Santiago de Cuba referente al mal estado en que se encuentran las fosas mouras de la cárcel de dicha ciudad, constituyendo un verdadero foco infeccioso y un inminente desarrollo de una epidemia de fiebre tifoidea.

Este estado en que se encuentran los servicios sanitarios del penal de Santiago de Cuba ha traído como resultado la aparición de un brote de enfermedades infecto-contagiosas entre la población de la cárcel, lo que ha dado motivo a que urgentemente el Alcalde haya solicitado de la Dirección de Sanidad se habilite en el hospital civil un pabellón para ingresar a los enfermos, por cuanto la enfermería resulta muy reducida. La solicitud de Alcalde ha sido trasladada a la Dirección de Beneficencia para que resuelva con urgencia.

CHAPEO Y PETROLIZACION

El propio doctor Taboada trasladó ayer al Secretario de Obras Públicas copia del informe rendido por el Jefe de Sanidad de Santiago de Cuba en el que solicita, con urgencia, se proceda al chapeo y petrolización del tramo de carretera que va de Songo a Santiago, ya que en los actuales momentos constituye un verdadero foco infeccioso, pues las plagas de mosquitos son innumerables.

60 DIAS DE PLAZO

Se ha concedido por la Superioridad Sanitaria un plazo de 60 días a la administración del Matadero de Batabanó para que lleve a cabo las obras más urgentes o de lo contrario se procederá a su clausura inmediata.

PALACIO

Fué el de ayer día de visible calma en Palacio.

El Presidente suspendió desde temprano los recibos por encontrarse ligeramente indispuesto.

Con tal motivo no pudo verle la Comisión del Gobierno Federal en Key West, que tenía cita para acordar un programa de festejos en dicha ciudad floridana en conmemoración de la fiesta cubana del 10 de octubre.

Los comisionados, con el señor Juan Ramón O-Farrill, Presidente de los Emigrados Revolucionarios se retiraron de Palacio para dirigirse al muelle, donde los representantivos del Gobierno Federal embarcaron hacia Key West.

LOS ALCALDES SUSPENDIDOS

El doctor Agustín Acosta, Secretario de la Presidencia, fué interrogado por los repórteres acerca del rumor circulante en el que se asegura que los alcaldes de Caney, Bauta y Ranchuelo, suspendidos en sus funciones por el Gobierno con motivo de sus actividades oposicionistas, serían restituídos a sus cargos.

El doctor Acosta manifestó a su juicio el acuerdo declarando cesantes a dicho alcaldes no será reconsiderado, ya que la suspensión es cosa de definitivamente resuelta.

LA FESTIVIDAD DE HOY

Se informó en Palacio que a pesar de que en el día de hoy no se iniciarán las labores del Censo a virtud de acontecimientos imprevistos dentro de la organización en dichas funciones, el día será festivo vacando por tanto las oficinas públicas y permaneciendo cerrados los establecimientos comerciales.

EL JEFE DE LA TECNICA

Estuvo ayer en Palacio el señor Cayetano Fraga, Jefe de la Policía Técnica, que acaba de sufrir una grave enfermedad.

Fué el señor Fraga a informarle al Presidente sobre el orden público, y declaró que las bombas y petardos que estallaron profusamente en la noche del martes, eran de origen comunista, organización a la que atribuye una labor perturbadora.

Una petición de las auxiliares de Kindergarten

Quieren que se les permita estudiar sin limitaciones. Requisitos a los inspectores

Las auxiliares de Kindergarten han iniciado activas gestiones encaminadas a que se les permita cursar estudios en la Normal de Kindergarten por la libre, conforme se ha establecido, pero sin las limitaciones fijadas.

Dichas limitaciones se refieren a la edad, el estado y a otros pormenores.

El acuerdo a que hacemos mención fué adoptado en vista de que se da preferencia a las graduadas en el escalafón de las auxiliares.

FIRMADO EL DECRETO DE LOS DISTRITOS DE INSPECCION

Ayer quedó firmado el decreto que establece que al frente de cada distrito de inspección se encontrará un funcionario técnico, nombrando inspector de distrito, que deberá ser doctor en Pedagogía o graduado de las extinguidas Escuelas Superiores de Maestros de la Habana y Guanabacoa.

A los actuales inspectores, que no reunan esos requisitos, se les concederá un plazo de tres años para que se coloquen dentro de los términos de la ley.

SE SOLICITA UN EDIFICIO PARA LA ESCUELA SUPERIOR DE PINTURA DE SAN ALEJANDRO.

Cerca del Secretario de Educación se han iniciado diversas gestiones encaminadas a lograr el establecimiento en un edificio aparte de la Escuela Superior de Pintura y Escultura de San Alejandro.

También se han interesado los solicitantes por la concesión de un cierto número de matrículas gratis.

El Secretario de Educación les prometió estudiar ambos puntos.

HOY NO HABRA OFICINAS.

Con motivo de darse comienzo a las labores del censo electoral en el día de hoy, no habrá oficinas en ninguno de los departamentos del Estado y por tanto en la Secretaría de Educación.

El día ha sido declarado, por decreto, fiesta nacional.

Medidas para terminar con el terrorismo

El Jefe de Policía evitará que continúen las bombas. Preso un menor por asaltar a una joven

El Jefe de la Policía Nacional Teniente Coronel Pedraza, asistido de su Ayudante el Capitán Bernardo García, ha tomado ayer todas las medidas en evitación de que se repitan los atentados terroristas ocurridos en estos últimos días y las molestias consiguientes a los espectadores en los cines, en los cuales arrojaron bombas lacrimógenas. Las fuerza recibieron instrucciones especiales en ese sentido.

SARGENTOS ASCENDIDOS

Ayer fueron ascendidos a Teniente, los sargentos Serafín Abelenda; Ismael Encinosa; Alvaro Miranda; Eliseo Gómez Gómez y Manuel Ponce Alvarez, siendo cada uno de ellos destinados a distintas estaciones, después de haber jurado el cargo ante el Jefe de la Policía Nacional.

AL ASALTAR A UNA JOVEN FUE ARRESTADO

La joven Celia Núñez Sánchez, de 26 años de edad y vecina de Nueva del Pilar número 26, fué asaltada ayer tarde por dos menores en ocasión de transitar por la esquina de Carlos III y Marquez González, siendo despojada de la cadena que llevaba al cuello. Uno de los menores fué detenido. Resultó nombrarse Osvaldo Santamaría Hernández, de 14 años de edad y vecino de Esperanza número 17, siendo puesto a disposición de la autoridad judicial correspondiente.

UN PROFUGO DE LA JUSTICIA HA SIDO DETENIDO

Estaba huyendo desde hacía 9 años. Otro prófugo fué también arrestado por la Policía Judicial

El agente de la Policía Judicial, Gabriel Herrera y Quevedo, perteneciente a la Sección de Robos, detuvo al negro Luis Valdés, sin otro apellido, que ha usado en su carrera criminal los nombres de Celedonio Torriente López o Narciso Torriente López o Gervasio Torriente González o Torriente Pedroso o González o Gervasio González alias «Carabela», por encontrarse reclamado por el Juzgado de Instrucción de la Sección Tercera, en la causa número 1229 de 1925, por robo, consistente en la sustracción de valiosas joyas en una residencia de Malecón. Se encontraba igualmente reclamado por el Juzgado Correccional de la Sección Tercera, en la causa número 3417 de 1925, por el delito de hurto.

Fué remitido a la Cárcel de esta ciudad a la disposición de las autoridades antes mencionadas.

CAPTURA DE UN PROFUGO

El propio agente Gabriel Herrera y Quevedo, detuvo al individuo nombrado Juan González Molinet, vecino de San José número 113, por ser la misma persona que el día 9 del actual hubo de fugarse de la quinta estación de policía, en los momentos que era introducido en la ambulancia para ser trasladado a la Cárcel de esta ciudad, a donde se le remitía por el Juzgado de Instrucción de la Sección Tercera, a virtud de la causa número 1899 de 1934, por el delito de robo, consistente este hecho en que el González Molinet, hubo de arrebatarle violentamente en la madrugada del día 8 la cantidad de 90 centavos a Abelardo Suárez Díaz, vecino de Gervasio número 132, en momentos de transitar por la calle de Campanario y Virtudes. De esta fuga tuvo conocimiento el propio Juzgado de la Tercera, que radicó la causa número 1101 de 1934, por infidelidad en la custodia de persos, encontrándose acusado por dicho delito el vigilante número 1816, Demetrio Valdés. Fué remitido a la cárcel el mencionado detenido González Molinet.

Clausurado el Casino de la Playa, anoche

El Jefe del Ejército dió la orden porque se permitían los juegos prohibidos en el salón

Anoche procedió el Supervisor de Marianao a la clausura del antiguo Casino Nacional de la Playa, en cumplimiento de órdenes del Jefe del Ejército, Coronel Fulgencio Batista, por estimar comprobado que pese a estar funcionando desde hace días al amparo de la Ley de Turismo, no se cumplían en dicho Casino las disposiciones de la materia y se permitía el juego prohibido con detrimento de la moral ciudadana.

EL DESLINDE DEL REALENGO 18

Según se nos informó ayer en los centros oficiales, ha quedado solucionado por el momento el problema que existía en Guantanamo con motivo del deslinde del Realengo 18, perteneciente a la «Compañía Azucarera Corralillo», pues esta determinó proceder al deslinde a cuyo efecto destacó en las tierras que comprende el Realengo los elementos técnicos necesarios.

Ante la presencia de dichos profesionales el vecindario de aquel lugar protestó, suponiendo que iba a ser arrojado de las tierras que desde hace muchos años viene cultivando. Ante esta situación, que significaba un problema de orden público y a solicitud de la «Compañía Azucarera Corralillo» que pedía protección para sus derechos, el Ejército se vió obligado a intervenir. Pero como no era posible violentamente mantener un derecho por encima del clamor de cinco mil familias, las Fuerzas Armadas estimaron prudente y justo que se concediese una prórroga con la cual se llegara a una solución que, satisfaciendo a todas las partes actoras en el problema llevara la tranquilidad y el sosiego a los campesinos allí residentes.

El Ejército —agrega el informante—, no quiso actuar violentamente, prefiriendo la transacción a que hemos hecho referencia, con lo cual ha actuado de poder moderador con el aplauso del vecindario del Realengo 18, de los interesados en la Compañía, que de otra manera se hubieran visto obligados a confrontar un vasto y peligroso problema de orden público, y de toda la región oriental que ha seguido con interés el sesgo que tomaba el delicado asunto del Realengo 18.

RUMORASE QUE ESTADOS UNIDOS ESTABLECERAN EN ALASKA UNA BASE NAVAL

WASHINGTON, septiembre 19. (AP.)—Los rumores de que los Estados Unidos establecerán una base naval en Alaska han tomado cuerpo debido al anuncio hecho por Swanson de que la flota realizará prácticas de guerra al Norte del Pacífico en 1935 y que permanecerá en dicho mar durante todo el año.

EL DOCTOR JINARADAJASA

Se ha anunciado en Palacio que el Presidente de la República recibirá hoy en audiencia especial al doctor Jinaradajasa, el ilustre hindú que llegará a la Habana en horas de la mañana.

Con el doctor Jinarajadasa acudirá a Palacio una comisión de la Sociedad Teosófica de Cuba.

Estima el doctor Lavín que Cuba debe romper sus relaciones con el Gobierno de Santo Domingo

«Si es cierto que la nota dominicana es irrespetuosa, debemos romper diplomáticamente», dice el Fiscal del Tribunal Nacional de Sanciones, refiriéndose a la no extradición de G. Machado

EN Palacio estuvo ayer el Fiscal del Tribunal de Sanciones, doctor Pablo F. Lavín, con objeto de celebrar una entrevista con el Secretario de la Presidencia.

Largo rato charló con los periodistas el doctor Lavín comentando la negativa del Gobierno de la República de Santo Domingo a entregarle al de Cuba al ex Presidente Gerardo Machado que, fugitivo de Cuba y perseguido por los Tribunales de este país, se ha instalado en la capital dominicana rodeado de guardias y agentes secretos.

Reclamado el ex Presidente, de acuerdo con el Tratado de Extradición suscrito por Santo Domingo y Cuba, el Gobierno de aquella República no acepta coumplir el pacto, dejando, por tanto, de hacer entrega del fugitivo.

Se afirma que los términos en que está redactada la comunicación del Departamento de Estado dominicano, son poco correctos faltando a las reglas del Protocolo.

De esa comunicación no se ha dado nota a la prensa hasta ahora, pero se hará, según anunció ayer el Subsecretario de Estado, tan pronto el Departamento del Exterior de Cuba conteste la nota.

Tiénese entendido que la respuesta será redactada en tonos enérgicos.

Aun cuando el Secretario de la Presidencia nada comunicó a los periodistas de Palacio, se afirma que el doctor Cosme de la Torriente, Secretario de Estado, dió cuenta a sus compañeros del Gabinete y al Presidente de la República de la nota dominicana, en la sesión celebrada el martes por el Consejo.

El doctor Lavín, que como decimos al comienzo, comentaba ayer con los periodistas palatinos el proceso de la extradición del ex tirano Machado, dijo:

—Machado, como Trujillo y Juan Vicente Gómez, afrentan a la Humanidad.

Y añadió:

—Si, como se afirma, la comunicación de Santo Domingo, está escrita en forma irrespetuosa y agresiva, estimo que nuestro Gobierno debe romper sus relaciones diplomáticas con el de la República Dominicana.

Actividades Obreras

VARIAS COLECTIVIDADES OBRERAS SON OPUESTAS A LA MODIFICACION DE LA LEY DE ACCIDENTES

Ofrecemos a nuestros lectores, la exposición elevada al Sr. Presidente de la República, y al Sr. Secretario del Trabajo, por varias colectividades obreras, para que no se reforme la Ley de Accidentes del Trabajo, con perjuicio de los derechos que hoy concede dicha Ley a los trabajadores.

He aquí la citada exposición:

«La Habana, septiembre 20 de 1934.

Honorable señor Presidente de la República. Señores Secretarios del Trabajo y de Agricultura.—Ciudad.

Honorables señores:

Los que suscriben, representantes legales de colectividades obreras de la República, tenemos el honor de dirigirnos a ustedes y, como mejor proceda, exponerles:

Que habiendo leído en el periódico «Finanzas» correspondiente al día 18 del presente mes, una exposición dirigida a ustedes por la «Asociación de Productores de Azúcares de Cuba», en la cual dicha Asociación, entre los argumentos que expone, pretende llevar al ánimo de ustedes sea modificada la vigente Ley de Accidentes del Trabajo, nosotros, nos permitimos dirigirles la presente, rogándoles no sea tomada en cuenta la petición de la citada Asociación, toda vez que, según nuestro entender, dicha Asociación lo que persigue es desvirtuar los beneficios que la vigente Ley de Accidentes del Trabajo, tras de cruentas luchas, ha venido a conceder al obrero cubano.

Nosotros, honorables señores, hemos podido apreciar con la lectura de la citada exposición, que ésta, a pesar de que habla en nombre de la «Asociación de Productores de Azúcares de Cuba», está inspirada por uno de dichos productores, que ostenta el cargo de Director General de la «Compañía Cubana de Fianzas», que opera en el ramo de seguros contra accidentes del trabajo, lo cual viene a demostrar, que este señor, anteponiendo sus intereses particulares a los beneficios conquistados por la clase obrera de Cuba, pretende entre otras cosas, restablecer el período de espera lo que equivale a quitar el sagrado derecho que se le concede a los trabajadores de cobrar sus indemnizaciones desde el mismo día en que tengan la desgracia de lesionarse. No ignoran ustedes, honorables señores, que la nueva Ley de Accidentes del Trabajo que nos rige está inspirada en cumplir fielmente uno de los convenios de carácter internacional que Cuba ha firmado en la Conferencia Internacional del Trabajo, celebrada en Ginebra, Suiza.

También queremos llamar vuestra atención sobre otro de los puntos que la «Sociedad de Productores de Azúcares de Cuba» pretende llevar al ánimo de ustedes, para quitarles a los trabajadores el libérrimo derecho que la vigente Ley de Accidentes del Trabajo nos concede, de designar al médico y al farmacéutico que nos atienda en nuestras lesiones.

Sabemos también, honorables señores, que la citada Compañía que ha inspirado la pretensión de la «Asociación de Productores de Azúcares de Cuba», denominada «Compañía Cubana de Fianzas», viene burlando la Ley, reasegurando parte de su cartera en una compañía extranjera que no está legalmente establecida en Cuba, compañía que se denomina «The Ocean Accident & Guarantee Corporation, Limited». Esta violación de la Ley, aparte de la burla que implica para los trabajadores, tiene los efectos le lesionar al Fisco de Cuba y perjudicar la economía nacional, ya que dicha compañía extranjera no paga impuestos en Cuba, ni invierte sus reservas en este país.

Por todas las razones anteriormente expuestas, honorables señores, nos permitimos elevar esta exposición a ustedes, a fin de que la vigente Ley de Accidentes del Trabajo, no sea modificada en el sentido que pretenden se haga por la «Asociación de Productores de Azúcares de Cuba».

De ustedes, atenta y respetuosamente,

Juan Ramón Sánchez, Presidente del Frente Unico de Trabajadores de Oriente.—**Felipe Navea**, Delegado Obrero en la Comisión de Inteligencia de Santiago de Cuba.—**Alfonso Lazo**, Secretario General de la Unión de Arrendatarios de Solares de Santiago de Cuba y miembro del Gremio de Estibadores.—**Celestino Leyva**, Delegado de la Unión Local del Transporte de Santiago de Cuba.—**Alfredo Padrón Batista**, Delegado Obrero a las Conferencias Internacionales del Trabajo en Ginebra, Suiza.

ACLARADO EL INCIDENTE ENTRE EL SR. PEMBERTON Y EL TTE. F. J. DE ARCE

Habana, septiembre 19 de 1934.

Señor Director del Periódico DIARIO DE LA MARINA.

Ciudad.

Señor:

Ruego a usted, que correspondiendo a la cortesía que siempre concede al que se la reclama, disponga lo oportuno para que se publique en la misma plana y columna de ese periódico, en el que apareció en el día de esta fecha, la carta abierta que dirige el señor Carlos Pemberton al Coronel-Jefe del Ejército Constitucional señor Fulgencio Batista, y en la cual se me hacen cargos absolutamente injustificados, como lo dejaré comprobado más adelante, primeramente con la reproducción que solicito a usted haga de la carta que atentamente he recibido de dicho señor Pemberton, y además, por los conceptos que dejaré aclarados a continuación de la misma.

Habana, septiembre 19 de 1934.

Señor Teniente Francisco José de Arce.

Teniente Auditor.

Ciudad.

Estimado amigo:

Noticias posteriores llegadas a mí en la mañana de hoy, sobre el incidente ocurrido en los muelles del Arsenal al subir usted a bordo del vapor americano «Cuba», me justifican de manera efectiva, que debido al exceso de personas que allí acudieron a la llegada del buque referido y a impropias interpretaciones de las reglas establecidas vigentes para pasar a bordo, dieron lugar a que fuere interpretado ese caso, en forma ajena a la realidad del mismo.

Como quiera que todo lo relacionado con este asunto ha quedado perfectamente aclarado, con mucho gusto se lo informa para su conocimiento, y quedo suyo afectísimo y S. S.

(Firmado) **Charles Pemberton.**

Además debo hacer constar que a pesar de conocer como conozco, que todo Oficial del Ejército, según lo dispone el Decreto número 397 vigente, de fecha 31 de diciembre de 1932 puede pasar a bordo de los barcos surtos en puerto, siempre que lo haga de uniforme, obtuve oportunamente de la Aduana de La Habana, dos pases, el uno para mi persona, y el otro para que mi máquina pudiese entrar en el muelle, con objeto de conducir a una persona que recientemente operada regresaba de los Estados Unidos.

También quedó acreditado por las declaraciones hechas por el señor Pedro Valero en la mañana de este día, ante el señor Administrador de la Aduana y del propio señor Pemberton dado que el mencionado Valero se encontraba de servicio en la escala de dicho buque, de que no existió en ningún momento, incidente alguno, entre él y el que suscribe.

Por tanto queda bien aclarado y justificado, que personalmente y como Oficial del Ejército, guardé en todo momento la corrección que me corresponde por lo primero, y la disciplina que es debida y he observado siempre por lo segundo.

De usted atentamente,

Dr Francisco José de Arce.
Primer Teniente Auditor del Ejército.

Los autores de un crímen han sido detenidos

HOLGUIN, septiembre 19.—Han llegado noticias a esta Villa de haber sido detenidos en Jovellanos Manolo Laén y un tal 'El Manzanillero», presuntos autores del asesinato de la anciana de 68 años, señorita Loreto Prado Tapia, la que vivía completamente aislada y la que se presume poseía una buena suma de dinero en efectivo, así como propiedades, siendo la ascendencia de lo robado la cantidad de $1.500.00 que parece proceder de la venta de algunas propiedades que hizo recientemente.

Se dijo, primeramente, que a los detenidos se había ocupado parte del dinero robado, pero no se ha confirmado ese extremo.

El suceso ha causado gran consternación en esta zona y se sospechó desde los primeros momentos, de dichos detenido, que residían en una habitación que se comunicaba con la que ocupaba la señorita Prado y cuyas puertas se encontraron violentadas, desapareciendo los acusados apenas se descubrió el crímen.—Especial.

M.E.C.D. 2016

Cuide usted su estómago porque es la base de su salud
*
Yo padecí también como usted, pero me curó el DIGESTÓNICO del Dr. Vicente
VENTA EN FARMACIAS

Yo Uso ESMALTE SAPOLIN

SECA RAPIDO-LAVABLE-LUSTROSO

POLVOS DE ABISINIA EXIBARD
Sin Opio ni Morfina
Muy eficaces contra ASMA
Catarro — Opresión
y todas afecciones espasmódicas de las vias respiratorias.
35 Años de Buen Exito. — Med. Oro y Plata.
Docteur H. FERRE
28, rue Richelieu
PARIS
TODAS FARMACIAS

USE MATA-MOSQUITO KATOL
y dormirá tranquilo, cómodo y sin calor.
AGENCIA:
EL SOL NACIENTE
Obispo 80.

FARMACIA DROGUERIA DE "JOHNSON"
DE TURNO LOS LUNES
Obispo Nº30 TELEFONO-A-2129.

LA MAYOR
35 EDIFICIOS
700 EMPLEADOS
SARRÁ
DROGUERIA
ABIERTA TODOS LOS DIAS
TODA LA NOCHE LOS MARTES
A-8026 A-3641

FARMACIAS de turno hoy

JUEVES

HABANA

Avenida de Bélgica 8.	M-2524.
Monserrate y Tte. Rey	M-4413
Aguiar y Chacón	M-6443
Ave. Menocal 6	M-4460
Manrique y Dragones . .	M-4774
Ma yor Gorgas y Oquendo	U-6773
San Lázaro y Blanco . .	M-4525
Padre Varela y Zenea . .	U-5402
Salud 173	U-6895
América Arias y Crespo	M-5533
Ave. Menocal y Príncipe .	U 6873
Romay y San Ramón .	M-4470
Marta Abreu 44	M-4740
Cuba 126	M-9195
Ave Italia 41	M-5706
Padre Varela 50	U-.600
Gral. Carrillo y Andrade	U-6869
M. Gómez y S. Nicolás .	M-5030
Somerueles 26	M-5003
Ayesterán y Desagüe. .	U-2539
V. Muñoz y Aranguren .	M-4508
Zenea 6	M-3377
Aguiar y Chacón	M-6443

(VEDADO)

23 No. 458 entre 8 y 10	F-6158
17 entre E y F.	F-6110
Calzada entre Paseo y 2	F-6174
17 y 4	F-6006
Línea 157	F-6113

(VIBORA)

10 de Octubre y Josefina	I-7240
O-Farrill y J. A. Saco . .	I-7730
10 de Octubre 557.1/2 . .	I-7660
Concepción y Porvenir . .	X-3030
Sta. Catalina y Cortina . .	I-7780

(J. DEL MONTE Y SANTOS SUAREZ)

Zapotes 22	I-2222
Quiroga y Delicias . .	I-4444
10 de Octubre 280 . . .	I-7378
10 de Octubre 204 . . .	X-3033

(LUYANO)

Calzada de Concha 4 . .	X-2223
Calzada de Luyanó 211 .	X-2220
Villanueva y Santa Ana .	I-7771

(CERRO)

San Pablo 36	U-7026
Buenos Aires y Paz . . .	I-3003

NOTA.—Este grupo deberá prestar el servicio público todo el día y toda la noche de los domingos, días festivos y duelo nacional siguientes: Enero 14; Mayo 20; Septiembre 23; Febrero 25; Julio 1; Noviembre 4; Abril 8; Agosto 12 y diciembre 16.

HABANERAS

LA MODA ACTUAL

Los modelos más **chics** de la temporada que se avecina son de un nuevo **tweed** llamado **arco iris**, el cual aunque reune todos los colores, como indica su nombre, es de un efecto discreto, templado con hebras grises y negras.

Cuando hoy se nombra un nuevo tono lo que viene a la imaginación es algo débil comparado con la realidad **fashionable**. Entre diez colores distintos, nueve serán compuestos con hebras de tonos inesperados, tales como **Aubergine** en azul celeste, con azul de media noche, el morado o negro matizado con carmelita.

Cuando toda la superficie tiene un aspecto nebuloso con cabellos plateados se requiere casi un microscopio para determinar lo que forma esa reunión de colores indescriptible. Un traje de estos nuevos tejidos, de la casa **Aileen Rice**, llamado **Perrouche** atrajo la atención y entusiastas exclamaciones de los de la prensa y los compradores en su primera exhibición. El tejido es el punto de estambre **herringbone**, haciéndose en los colores verde y azul que combinan un tono verde que reune todas las luces y sombras de un bosque de pinos.

La **blusa-sweater** de este modelo es de un punto distinto y de diferentes proporciones de los colores que conducen a un tono pavo-real. Por delante era adornada con un monograma bordado debajo de una bufandita atada con gracia. Estas combinaciones son de un efecto tan sutil y pronunciado a la vez que parecen telas tejidas en un telar de nadas.

CONSEJOS DE BELLEZA

El origen de cada padecimiento no es siempre el mismo, así como los tratamientos tienen que ser también distintos.

Pero hay un producto de belleza que a todas las personas les favorece grandemente, convirtiendo la piel más rugosa y llena de manchas en un cutis nuevo, fresco y rosado como el de un niño.

Esta maravillosa sustancia es conocida por **Cera Aceptine**, elaborada con la cera que se extrae de algunas flores cultivadas en el mediodía de Francia y aplicándose al acostarse da magníficos resultados.

Esta cera mágica se encontrará en las tiendas elegantes y droguerías más conocidas por un módico precio.

ZAPATOS DE INVIERNO

Se advierte que la línea del zapato que han creado para la estación del invierno próximo es más elevada en un **oxford** o zapato de medio corte de **faille** negro adornado con tiritas de raso que parten de los lados y cruzan en la puntera cerrándose con cordones de cinta de raso. Los ojetes son de **strass** y en la base del tacón se nota una línea fina de cabritilla de plata que le da realce y acentúa la delicadeza del corte.

También el calzado para calle es más alto, viendose un modelo de medio corte en gamuza negra con seis ojetes, llevando en la puntera y sobre el tacón unas aplicaciones de cabritilla negra que le favorecen mucho.

En otros modelos vemos el zapato de cabritilla negra adornado con gamuza ,siendo el tacón también de este material. Hay un modelo precioso para calle que será el éxito de la temporada; es de gamuza adornado con tiras de charol negro en diversos dibujos.

Como siempre, impera el zapato de corte de salón en piel de antílope o gamuza, especialmente los de corte sencillo con pespuntes blancos en la puntera y en el borde de arriba, apareciendo como la principal novedad los lazos grandes así como el tono gris en los zapatos de gamuza.

HASTA MAÑANA

(Soneto)

A mi inolvidable amigo y querido compañero, Director de «La Opinión», Joaquín Llerena, en su segundo aniversario.

Se hundió en la sombra —arcano parapeto!—
entre el arrullo de rumores graves,
y el vuelo inquieto de nocturnas aves
en marmórea prisión está sujeto...!

El saber y el honor (raro amuleto)
guardó su mente con doradas llaves!
Con frase dúctil, las divinas claves
de la obra de Dios, nos dió el secreto...!

Con tu fuga de aquí, no se conforma,
el alma amiga, de la tuya hermana!
Y si es cierto que todo se transforma,

y nada pierde nuestra vida humana,
hagamos de tal fin, escudo y norma...!
No decimos, ¡Adios!... ¡Hasta mañana!

Alfonso Celorio y Cobo.

Septiembre 1934.

MENU DEL DIA

Almuerzo	Comida
Cup de frutas.	Cantaloup.
Huevos con tomate.	Sopa de tapioca.
Pastel de salmón.	Frituras de sesos.
Vaca frita.	Lengua estofada.
Ensalada de habichuelas.	Ensalada de col.
Coco en almíbar.	Flan de piña.

RECETAS DE COCINA

Salsa de hígado

Se colocan en una cacerola los menudos de dos o tres pollos, con un picadillo de cebollas, sofriéndolos un poco, luego se les echa agua fría para ablandarlos durante una hora. Entonces se deslíen dos cucharadas de mantequilla añadiendoles dos de harina de Castilla revolviéndolo durante cinco minutos. Se le agrega una taza del caldo donde hirvieron los menudos, agregándole éstos, que se habrán majado en el mortero con lo demás y sal, pimienta, dejándolo al baño María durante diez minutos.

M. R. de FONTANILLS.

Villaclareñas

LA CONSAGRACION DEL ATENEO

Esta es la frase que viene a mi imaginación, después de veintitrés conferencias de su ciclo. Cada vez se ven mayor prestigiadas por la presencia de la intelectualidad de la ciudad.

En esta última el lleno fué desbordante.

Fué una consagración.

Creía que ante lo árido del tema que habría de desarrollar la inteligencia y culta doctora Alicia Hernández de Maribona, sólo los interesados en esa Ciencia de las Matemáticas irían, pero en la pasada mañana del domingo recibí la gratísima impresión de ver la misma concurrencia que el anterior. Tiene ya, pues, el Ateneo, su público deseoso de disfrutar del ciclo, que se prolongará.

La conferianta de este domingo, la joven señora Alicia Hernández de Maribona, fué presentada por el Presidente del Club Rotario, señor Silvio Payrol, quien se refirió a los méritos personales de ella, a su bello gesto de fundar en la ciudad un gran plantel con el nombre sublime de «Marta Abreu», y a la grata impresión que iba a recibir el auditorio con el trabajo de la notable educadora.

Y las palabras de Payrol fueron confirmadas en todo.

Demostró la Dra. Hernández sus ria en su sugestiva conferencia, tan amplios conocimientos en la materia del gusto de aquel público.

Muy felicitada fué a la terminación de su trabajo, por la alta representación de nuestra intelectualidad.

Ahora presentará el Ateneo el próximo domingo veinte y tres, al Dr. Esteban de Varona, Presidente de la Sociedad Estomatológica de Cuba, que acaba de regresar de México.

El tema escogido para este día es «Hábitos que influyen en las irregularidades dentarias».

Otro gran lleno para el Caridad y otro triunfo para el Ateneo de Villaclara y para el conferenciante.

ALTAS LABORES DE CULTURA

Son las que vienen desarrollando en la ciudad, sábado tras sábado, lo sdoctores Laura Domínguez de Gallinal y Antonio G. Cueto, en el curso Pedagógico que vienen celebrando en la Escuela Superior de señoritas de la ciudad.

Ahí reunen a todo el Magisterio villaclareño para disfrutar de este curso, durante el cual valores positivos del magisterio tratan sobre los nuevos derroteros de la pedagogía.

Digna de todos los elogios es la obra de ellos.

Para estos laboriosos pedagogos mi felicitación.

TARDES DEL TENNIS

Por ellas claman las distinguidas familias ante la Directiva del Villaclara Tennis Club.

Quieren que vuelva la alegría a esa sociedad de tan bello historial, de tantas actividades.

Me piden interceda cerca de la Directiva a fin de qu evuelvan las sencillas y animadas tardes bailables de antes, para pasar esos monótonos domingos invernales que se nos avecinan.

RAMON PELAEZ

El caballeroso amigo ha partido de nuevo para Oviedo, con el objeto de pasar el invierno, en aquella región asturiana.

A la estación fuimos a decirle hasta luego, un grupo de sus amistades.

A mediados del treinta y cinco tendremos de nuevo en la ciudad, al que tantos afectos y distinciones ha conquistado en el seno de nuestra sociedad.

Grata estancia le deseo.

MAÑANA

Reseñaré en estas «Villaclareñas», el gran acto del domingo en los salones del Liceo.

Lo ofrecerá la floreciente institución «Club Musical de Santa Clara», que preside la señorita Cusa García Puncet.

Armando A. MACHADO.

Banco Herrero
OVIEDO
Cuentas corrientes y Caja de Ahorros con abono de intereses. Toda clase de operaciones
Dirección Telegráfica BANCHERRERO

Las picazones
dondequiera que sean y cualquiera que sea su causa, se alivian inmediatamente con Resinol. Aun cuando hayan resistido a muchos tratamientos y la piel esté adolorida e inflamada, las propiedades curativas de este ungüento calmante darán casi siempre buenos resultados.
El Resinol es bueno también para las excoriaciones, quemadas, hemorroides, llagas—siempre que se necesite un ungüento calmante. *En las droguerías.*
Muestra gratis. Resinol, Dept. 73, Baltimore, Md.
Resinol

CRUCIGRAMA

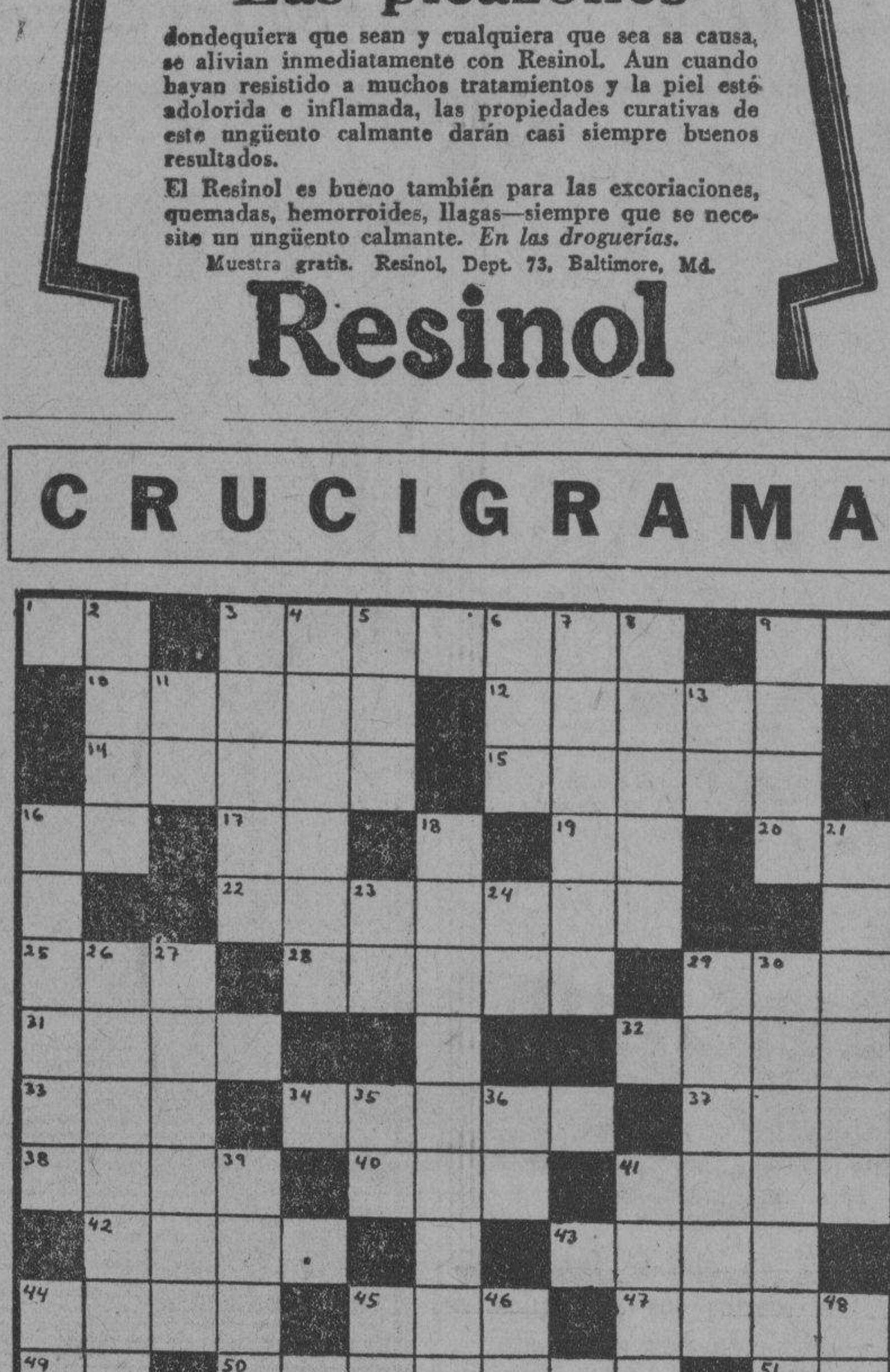

HORIZONTALES

1.—Especie de flecha que usaban los antiguos turcos.
3.—Cabo que se encuentra al sur de Pinar del Río.
9.—Río de Italia.
10.—Corona luminosa en torno de un astro (pl.)
12.—Planeta.
14.—Carruaje de cuatro ruedas, que se puede usar abierto o cerrado.
15.—Planta propia de terrenos húmedos y pantanosos, de fruto comestible.
16.—Adverbio.
17.—Dos.
19.—Fórmula de la plata.
20.—Pronombre.
22.—Silicato de alúmina, cal, hierro y magnesio.
25.—Apócope del adjetivo posesivo mío.
28.—Raza, casta, linaje.
29.—Novela de la Avellaneda.
31.—Río de Rusia.
32.—Huesecillo que tiene el animal en el juego de la pierna.
33.—Río de Alemania.
34.—Especie de goma con que las abejas embarran las colmenas.
37.—Hilo o seda poco torcido.
38.—Nombre griego de la diosa de la curación.
40.—Amarra.
41.—Piedra llana y lisa.
42.—Capital de Italia.
43.—Piedra muy dura que rasga el cristal.
44.—Volcán de Sicilia.
45.—Nombre femenino.
47.—Dios, personificación de la tierra.
49.—Variante.
50.—Gobernador de un nomo en el antiguo Egipto.
51.—Pronombre.

VERTICALES

2.—Del verbo calar.
3.—Pequeña constelación cuyas estrellas están al Norte.
4.—Despedir o arrojar rayos de luz o calor un cuerpo.
5.—Cocino.
6.—Ave trepadora.
7.—Error material, gráfico.
8.—Arbusto muy parecido al sauce.
9.—Hoyo que se hace en la tierra, ahondándolo hasta encontrar agua.
11.—Dios del Sol.
13.—Negación.
16.—Valle de Matanzas.
18.—Continente desaparecido.
21.—Pieza de lienzo para cubrir la cama.
23.—En la (antiguo).
24.—Diptongo.
26.—Célebre fabulista español.
27.—Duodécimo juez de Israel.
29.—Que tiene sobra o exceso de sal.
30.—Colmenero.
35.—Río de Suiza.
36.—Interjección.
39.—Mar al sur de Asia.
41.—Fastidio.
44.—Artículo.
45.—Antes meridiano.
46.—Terminación de infinitivo.
48.—Existe.

Solución al Crucigrama anterior

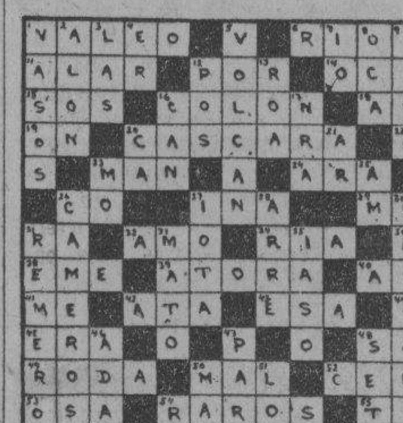

480 bodas en grave peligro de anulación

Fueron hechas por un pastor prebisteriano no autorizado, pero el Juez las legalizó

CROWN POINT, Indiana, Sept. 19 (WP)—Cuatrocientas ochenta parejas que contrajeron matrimonio en esta ciudad, se hallan de plácemes con motivo del fallo dictado por el Juez C. V. Ridgely, en el sentido de que tales ceremonias religiosas son válidas y perfectamente legales.

Crown Point se hizo famoso porque en esta localidad el bandido Dillinger esgrimió un revolver de madera para amenazar al funcionario del registro del Ayuntamiento que se negaba a publicar los edictos de las bodas realizadas por el Reverendo H. Oscar Stevens, pastor presbiteriano, alegando que el sacerdote no estaba facultado para hacer bodas en el Estado de Indiana. Si el funcionario municipal hubiera tenido la razón cuatrocientos ochenta matrimonios quedarían anulados y ésto es lo que ha tratado de evitar el magistral Ridgely.

MARGARITA XIRGU REPRESENTARA «IFIGENIA» EN LAS RUINAS GRIEGAS DE AMPURIAS

GERONA, sept. 19. (SE).—En las ruinas de la ciudad griega de Ampurias, se celebrará un festival artístico, en el que la compañía de Margarita Xirgu representará la tragedia griega «Ifigenia».

Almorranas
El tormento y sufrimiento tan terribles de las almorranas, pueden aliviarse al instante y curarse pronto usando Ungüento Cadum. Haga por conseguir una caja en seguida.

DE CARNES FIRMES MIRADA ALTIVA, CUERPO ELEGANTE!
Tres cualidades que en la mujer, denotan salud y elegancia. La mujer flaca está expuesta a enfermedades. Su mirada está falta de expresión. El Carnol proporciona carnes firmes y curvas naturales, porque es el resultado de investigaciones científicas, tomando en consideración la salud y la belleza del cuerpo femenino. Revitaliza el estómago para que pueda extraer de los alimentos los ingredientes que producen carnes firmes y saludables, a la vez que eliminar la grasa supérflua. Las vitaminas A, B y C que contiene rehabilitan todo el sistema. Consiga las tabletas Carnol en la botica.
EL CARNOL ENGORDA DE MANERA NATURAL

MATANCERAS

GENERAL ALBOROZO

En toda la ciudad.

Como el que causó la obtención de la Zona Franca hace apenas un mes, fué en la noche del martes motivo de inmensísimo júbilo, la nueva muy grata llegada aquí, apenas terminado el Consejo de Secretarios de ese día, de que en él se habían aprobado los estatutos para el establecimiento de una fábrica de sacos de yute en el litoral de nuestra bahía.

En telegrama dirigido al cronista por los doctores de la Torriente y Ajuria y Lamar y Presas, poníasenos en autos de que lo que constituye un nuevo motivo de esperanzas para el resurgimiento de Matanzas a su prosperidad perdida, era ya desde aquellos instantes una hermosa realidad.

Comenzarán los trabajos muy en breve, tan pronto regresen de los Estados Unidos los referidos doctores, que ya con la concesión en firme, ultimarán la negociación con los banqueros americanos que van a invertir en esa Empresa unos seis millones de pesos.

No tenemos necesidad de repetir aquí, lo que sobradamente se ha publicado, de lo que significa para la antigua ciudad dormida—¡con qué gusto escribimos esta frase!—esa excelente fuente de riquezas que viene a dar trabajo a más de tres mil obreros y a regar mensualmente unos doscientos mil pesos entre nuestra clase trabajadora.

La gratitud que contrae Matanzas con esos jóvenes de abolengo yumurino, que pertenecen a las viejas y prestigiosas casas de esta sociedad, de Torriente y de Lamar, es grandísima, pues a sus gestiones debemos el que se escogiera nuestro puerto para empeños tan nobles y que tantísimo beneficio han de reportarnos. Las malas épocas parecen ya pasadas y lo que bien jettatura, olvido del cielo, o maldición del destino, nos agobiaba hasta hace poco tiempo, va a tornarse en bienandanzas y mejoramiento para esta desdichada Atenas, que a tan agigantados pasos marcha a su total ruina y a su completa desaparición.

Esa bendición—bien puede decirse así del establecimiento de esa fábrica de sacos de yute en nuestra bahía—unida a lo que de la Zona Franca se espera, abre a la ciudad del Yumurí horizontes de hasta hace bien poco insospechada prosperidad.

Regocijémonos hoy, como nos hemos venido lamentando hasta ha muy corto tiempo, y gocemos con la victoria que el tesón, el interés y el amor de muy preclaros hijos de Matanzas hanle conquistado, unos obteniendo del Gobierno del Coronel Mendieta el dictado de puerto libre y otros obteniendo la aprobación de esos estatutos de la Empresa, cuyo tema inspira esta primera nota de mis **Matanceras** de hoy.

La ciudad dormida, lo repito, está ya despierta.

Y su despertar es una aurora de prósperas perspectivas.

RUMBO A CAMAGUEY

Un distinguido matrimonio.

Nos abandonan, a fines de semana, para establecerse definitivamente en la legendaria tierra de los Agramonte, el doctor Martín J. del Junco, Fiscal de aquella Audiencia, y su elegante y bella esposa Isabel Alayón.

Va con ellos el hijo que es su gloria y su orgullo, el que los acompañó a Manguito a despedirse de los familiares que allí residen.

Personas a las que con el más breve trato se captan las voluntades y las simpatías, los esposos del Junco-Alayón, estamos seguros que aquella rancia sociedad camagüeyana, a la que por motivos muy muchos nos ligan vínculos de estrecho afecto, apreciará bien pronto esos embajadores que les envía esta Atenas.

Nuestra despedida al doctor Junco y su familia.

MARIA LUISA COSSIO

Su debút en los salones.

Con la fiesta que he venido anunciando en esta sección, hará su presentación en sociedad, el próximo sábado, la encantadora mademoiselle, que es la tercera de las hijas de nuestros muy cultos y apreciables amigos Carlos Cossío y Anita Colosia.

Tendrá un recibo María Luisa, para el que han sido invitados elementos los más prestigiosos de nuestro gran mundo.

Aquella hermosa quinta de la barriada de Versalles, tan plagada de recuerdos gratos para los matanceros de antaño, abrirá sus salones para, en tan hermoso marco, exaltar al trono de las simpatías y de la popularidad, a una de las lindas princesitas que la habitan.

La fiesta de la señorita Cossío es, hoy por hoy, el más simpático de los temas entre nuestra jeuneussse.

ELECCIONES

En las Antiguas Alumnas.

Cumpliendo con lo que dispone el Reglamento de esa institución que forman cuantas han pasado por las aulas del Gran Colegio, se reunieron el lunes sus asociadas para elegir las personas que han de regir los destinos de ella, en el año de 1934 a 1935.

La que por muchos años fué Presidenta de dicha sociedad, la señora Marina Peralta de Cruz, ha quedado como Presidenta de Honor, designándose como Presidenta a la señora Agapita Iturralde de Carballo, esposa del Director del Liceo.

Para la Vice, se nombró a la señora de Velasco, Celestina Loredo; para Directora a la joven e interesante dama Conchita Díaz Tellaeche, la viudita de Solaún, y Vice, Alicia González Chávez; Secretaria, María Teresa Galán, y Vice, Lola María Cabañas, y Tesorera, Sarah Obias, con Josefina Guisasola como Vice.

Electos vocales en dicha junta fueron las señoras y señoritas siguientes: Nena Valdés Cartaya de Benavides; Checha Abete de Mendoza, Rosa Elejalde de Moro, Yoya Herques Carnot, Anitica Setién, Florence Cruz, Teté Cabañas, Adelita Haza, Mercedita Moreno, Teresa Guisasola y Ondina Cortizo.

Asesora, Sor, Luisa Martínez.

Felicitamos a esas damas, que con sus entusiasmos y sus iniciativas han de llevar a la Asociación de las Antiguas Alumnas de La Milagrosa, por la senda progresista en que la deja la señora de Cruz.

ENFERMA

La señora de Puñals.

Guarda cama en la Habana, donde se encuentra de temporada, la distinguida dama Alicia García y García, esposa del conocido hombre de negocios de esta plaza, Arturo de Juan Puñals.

En la residencia de su hermano Alberto, abogado que goza de gran prestigio en el foro capitalino, es asistida la señora de Puñals con toda eficacia.

Hacemos votos por su restablecimiento.

MAXIMILIANO ZINCKE

Acertada designación.

Por los directores de la gran compañía de fianzas «El Comercio», ha sido designado su agente en Matanzas, en sustitución del señor Bernardo González Grande, que falleciera no ha mucho, este activo hombre de negocios, que de reputación tan sólida y bien conquistada disfruta en nuestros círculos todos.

El señor Zincke, que ha comenzado a laborar en pro de los intereses de dicha compañía, es muy felicitado en los actuales momentos por su designación.

BODA EN LA HABANA

Por la vía notarial.

Anuncia ayer en sus **Elegantes** de «El Imparcial» el confrere Rogelio Cruz, el próximo enlace, en la capital, de la señora Cuca Arantan y el joven Edmundo Dauval, que gozan de simpatías muchas en esta ciudad.

Para asistir al matrimonio, irán desde ésta los familiares de la encantadora Cuca, que aquí residen.

Felicidades a esos novios.

NUEVO ALCALDE

El doctor Leopoldo Riera.

Ha sido designado por el Gobierno, Mayor de la ciudad, el muy estimado caballero que pertenece a vieja familia matancera y disfruta en todos nuestros círculos de aprecio y estima grandes.

Polito, como lo llaman sus íntimos, tomó posesión el mismo martes, día de su designación, recibiendo de la Alcaldía de manos del Teniente García, al que viene a sustituir.

Revolucionario de los más destacados el doctor Riera, hombre joven, de iniciativas y arrestos, su actuación como primer Magistrado Municipal, ha de ser beneficiosa en extremo para los matanceros.

Exitos grandes en el cargo deseamos al Oficial doctor Riera.

PINO HORTA

Enfermo.

Ha venido a Matanzas para reponerse en el hogar de sus padres, de la ligera dolencia que padece, el cumplido joven Pedro Emilio Horta y Castañer.

Asiste a Pino el doctor Luis A. Cuní, el eminente clínico, médico de su familia.

Por que cuanto antes sea dado de alta el apreciable joven, van nuestros votos más sinceros.

EN EL TENNIS

Una fiesta el sábado.

Con la nueva orquesta Crazy Music, que han organizado distinguidos jóvenes de esta sociedad, ofrecerá el baile que fué pospuesto el pasado ocho, la simpática sociedad de Playa.

Nuestra juventud elegante se dispone a invadir aquel coqueto bungalow de Bellamar, que es sede de nuestra distinción.

Animadísima se nos promete la fiesta del sábado en el Tennis.

MUY AGRADECIDOS

Los esposos Cruz-Castañer.

Así se muestra esa desolada Pepita Castañer y Rivas y Pepe Cruz a las muestras de aprecio que han recibido en estos días de sus numerosas amistades con motivo del fallecimiento de su hijo Vicente, que en plena primavera de la vida, en lo más fragante de su juventud, fué arrebatado al amor de sus padres por una dolencia implacable y cruel.

Los detalles que rodean este fallecimiento del joven Cruz, son de los que crispan los nervios y conmueven al más endurecido de los corazones.

Sabiendo cercanos sus últimos instantes, con resignación cristiana despidióse de todos los suyos, y en pleno conocimiento exhaló el último suspiro y pasó de una vida a la otra.

¡Cuán grande esa pena que aflige a matanceros tan distinguidos como los esposos Cruz-Castañer!

ISMAEL OBIAS

Rumbo a Manguito.

Partió el lunes con dirección a aquel feudo de los Sardiñas el muy cumplido y muy apreciable gentleman Ismael Obias y Ferrán, designado Inspector del Censo en aquel Municipio.

También para dicho poblado se dirigió el señor Luis F. Cabrera, que ha sido designado Instructor de dicho Censo.

Exitos les deseamos a esos amigos.

NUEVA SUPERIORA

De un gran plantel.

Ha sido designada para ponerse al frente del gran Colegio «La Milagrosa», la virtuosa, muy culta [e] inteligente hermana de la Caridad Sor Luisa Martínez, que desde el martes, al tomar posesión de su importante cargo, rige los destinos de aquel Colegio.

Con Sor Luisa Martínez vino de la Habana la profesora de piano Sor María Luisa Méndez, a las que saludamos cumplidamente.

Manolo JARQUIN.

El Secretario de O. Públicas conferenció con los jefes de provincias sobre nuevas obras

Se trató sobre la distribución de los seiscientos mil pesos, concedidos en fecha reciente

Numerosas personas visitaron ayer al señor Ruíz Williams en su Despacho de la Secretaría de Obras Públicas, para tratar de innumerables asuntos.

Por la tarde celebró una reunión a la que asistieron los ingenieros Jefes de Distrito de las seis provincias, en la que se trató del plan de obras a iniciar en cada provincia, el mayor número posible, de acuerdo con los seiscientos mil pesos concedidos, que corresponden cien mil a cada provincia, los que se destinarán a las obras de las carreteras auxiliares, que en su mayoría desde hace mucho tiempo no han sido atendidas.

El señor Ruíz Williams, desea aprovechar estos meses anteriores a la zafra en esas obras, por que beneficiarán a las clases trabajadoras, en estos meses en que escasean las actividades, y al llegar la zafra, en que muchos elementos se desplazaran a los trabajos del campo y de los centrales, las obras de mayor importancia estarán ejecutadas, pudiendo disminuir el personal para terminar las que aun estén en ejecución.

OTRA IMPORTANTE REUNION

Por la noche celebró otra importante reunión, el señor Ruíz Williams, continuación de otras celebradas ya con todos los Jefes de Negociado, para ultimar la reorganización de los departamentos, terminando el ajuste del personal en cada uno de estos, y que la normalidad impere nuevamente, dando fin a la inestabilidad que ha venido sufriendo el personal de la Secretaría.

EN LA PROVINCIA DE LA HABANA, SE INICIARAN VARIAS OBRAS

Lo mismo que en las demás provincias, en la de la Habana, se iniciarán inmediatamente varias obras en las carreteras auxiliares, lo menos quince o veinte, muchas de las cuales estaban aprobadas, pero sin realizarse por la falta de créditos para ellas. De algunas se están terminando los estudios y presupuestos y serán sacadas a subastas tan pronto queden unos y otros aprobados.

EL SECRETARIO A HOLGUIN

Hoy saldrá el señor Ruíz Williams para Holguín, acompañado del ingeniero de la División Norte de Oriente, y de otros técnicos, que actuarán en aquella región donde se va a dar comienzo algunas obras de importancia, en el ramo de carreteras, y alguna de carácter urbano.

COMISION PRIVADA

El señor Ruíz Williams, ha designado una comisión privada conferida a dos empleados de su confianza, para que le informen de aquellos asuntos que le sean presentados, acusando alguna anormalidad o error lo mismo en los trabajos de la Secretaría como en asuntos de personal. A preguntas del reporter sobre el nombramiento de una comisión depuradora que se decía había nombrado—manifestó—que no había nada de eso, pues cada Jefe tenía trazada la norma a seguir y estaba sosteniendo con todos constantes entrevistas, que sólo existía la comisión privada a que antes aludía la que no tenía misión depuradora alguna.

DECLARACIONES DEL SUB-SECRETARIO

Ayer hablamos con el Sub-Secretario, quien nos informó que había terminado ya la remoción del personal jornalero, que trabajando en las oficinas cobraba por jornales, pues en los departamentos no se requieren obreros, si no en aquellos que tienen labores en la calle; y en sólo llegado el caso de aumento de trabajo alguno de los sectores de trabajos públicos, podrá darse trabajo a alguno de los que por miles tienen presentado solicitudes, las que están debidamente anotadas, en el libro que se ha abierto para registrarlas, y conocer las peculiaridades de cada uno en las que se clasifica la clase de trabajo que puede ejecutar el solicitante y sus méritos revolucionarios si los tiene.

UN BANDIDO CONDUCIDO A MIAMI PARA DECLARAR EN CAUSA POR ASESINATO

MIAMI, Okla. Sept. 19. (WP).—Henry Methvin, bandolero de Texas, quien según dice la policía pertenece a la banda de Clyde Barrow, fué conducido hoy a Miami para ser interrogado sobre los cargos que se le hacen de haber dado muerte al alguacil Cal Campbell, en Commerce, Oklahoma.

Inventos, Innovaciones y Curiosidades

El hombre puede adelantar terreno con mucho más rapidez que la más veloz de las serpientes.

El Gobierno español procederá a electrificar dos importantes secciones de los ferrocarriles que conducen a las afueras de Madrid.

Se espera que las exportaciones de café de Nicaragua lleguen a alcanzar en la presente temporada los 30,000,000 de libras.

Ultimamente se ha confeccionado un papel para tapizar las habitaciones de las viviendas en las regiones frías que continene los elementos de calefacción eléctrica necesarios para mantener el calor en las mismas.

EVITE ACCIDENTES VIAJANDO EN TRANVIA

M.E.C.D. 2016

Construcción de una fábrica de pneumáticos

La Goodyear montará una nueva planta en Java, que producirá 300 gomas y 300 cámaras al día

AKRON, Ohio, septiembre 19.—A principios del mes de octubre se comenzará la construcción de una fábrica de neumáticos para automóviles de pasajeros en Buitenzorg, Java, Indias Orientales Holandesas, por la Goodyear Tire and Rubber Co.

La nueva fábrica, que podrá producir 300 gomas y 300 cámaras al día, se espera que comience a funcionar el 1o. de mayo de 1935, y empleará unos 200 empleados más o menos.

Construída de acero en su totalidad, incluyendo la armazón y el techo de una composición corrugada, la nueva fábrica será construída de acuerdo con los mejores métodos de ingeniería para los países tropicales y será casi en su totalidad al aire libre, midiendo 460 pies de largo y 200 pies de ancho. Solamente los secadores y almacenes de materia prima de la fábrica tendrán paredes y ventanas en todo su alrededor. El cuarto de maquinaria y calderas estará en un edificio separado de la fábrica.

Los edificios serán construídos en una plantación vieja de caucho que tiene 28 acres (unas 120 áreas). Seis casas modernas se han planeado para residencia de los ingenieros y personal operador residente.

La nueva fábrica javanesa será la quinta planta de Goodyear en el extranjero. Las otras están en el Canadá, Inglaterra, Australia y en la Argentina. Las fábricas originales de neumáticos están en Akron, Ohio; los Angeles, California; y en Gadsden, Alabama. Además, la Goodyear Company es dueña y trabaja hilanderías en New Bedford, Mass; Los Angeles, Calif.; St. Hyacinthe, Quebec, Canadá; Rockmart, Cedartown y Cartersville, Ga.; y Decatur, Ala.

W. D. LaDue, ingeniero constructor de la Goodyear, quien se ha hecho cargo de la construcción de la mayoría de las fábricas en el extranjero de la compañía así como de la construcción de las hilanderías en los EE. UU., se hará cargo de al construcción de la fábrica nueva.

El Sr. R. W. Hadley será el director gerente de la fábrica de Goodyear en Java. El Sr. Hadley ha vivido en el Oriente, con residencia en la ciudad de Shanghai, China, desde hace cuatro años, a cargo de las ventas de la compañía en la zona oriental. Dicho señor ha estado trabajando con la compañía en lo referente a ventas en el extranjero, desde hace 12 años.

Lo RETO a convencerme...

de que existe otro lugar mejor donde tonificar sus nervios, ejercitar sus músculos y olvidar sus penas que la bella e invitadora

PLAYA DE MARIANAO

Desde el día 1o. de Octubre el balneario estará abierto solamente de 8 a 12 a. m. y de 2 a 6 p. m.

Crónica Habanera

JUVENTUD Y DISTINCION

Mercedes Alvarez Pedroso, la bella y encantadora señorita que cuenta con tantas simpatías y afectos en la sociedad habanera.

Es la hija menor del conocido abogado, doctor Armando Alvarez Escobar y de su interesante esposa Isabelita Pedroso.

VIAJEROS DISTINGUIDOS

Un gran contingente de viajeros llevó ayer el vapor «Florida», que salió de nuestro puerto rumbo a Nueva York, en horas de la mañana.

Entre ellos figuraba la señora Pilarcita Ponce de León de Valiente, la gentil y estimada dama, y su hija Cuca, señorita muy admirada en nuestros salones.

El señor Juan José Colás, y su interesante esposa Consuelo Sánchez, con su encantadora hija Hortensita y la simpática señorita Isolina Falcón.

El doctor Antonio Sánchez de Bustamante.

El doctor Francisco Dellundee, su esposa Caridad Puyans y sus hijos.

Y un grupo de conocidos jóvenes de la sociedad habanera, quienes vuelven a los respectivos planteles donde se educan, entre ellos, Miguel Antonin, Víctor y Jorge Mendoza y Kindelán; José María Lombillo González Chávez, Ricardo Suárez y Rivero; Pepe Sabatés y Barraqué; El simpático jovencito Jorge Mendoza, ingresará por primera vez en el Colegio donde estudian sus hermanos.

También iba en este buque, el joven José María Lasa y Broch y los estimados caballeros Manuel y Teodoro Johnson.

DE LA FILARMONICA

Para el domingo próximo, a las diez y media de la mañana, está anunciado en el Teatro Nacional, el concierto reglamentario de la Orquesta Filarmónica de la Habana.

Su director, el notable profesor Amadeo Roldán, viene ensayando un programa interesantísimo y en extremo original, que incluye el Preludio del primer acto de la Opera Lohengrin de Wagner; la Sinfonía en Re menor, de Haydn; el Scherzo para orquesta «El Aprendiz de Brujo» de Pablo Dukas y las seis Danzas Cubanas, para voz y orquesta, originales del maestro Vallvé, uno de nuestros músicos más destacados.

Estas seis Danzas, de brillante y clara línea melódica, serán oídas en primera audición, con el concurso de tres distinguidas figuras de nuestro mundo musical, que tomarán parte como solistas.

Ellas son Hortensia Coalla, la notable soprano; Dulce Díaz, magnífica contralto y el tenor José M. Fuentes.

El concierto del domingo, constituirá un destacado acontecimiento social.

JOSEFINA JUNCADELLA PLA

La lindísima hija del simpático y conocido matrimonio Esteban Juncadella y Conchita Plá, ha sido sometida a una operación ayer por la mañana, en la Clínica del doctor Gustavo de los Reyes, en el Vedado.

Operación de apendicitis, practicada con éxito magnífico, por el doctor José Iglesias Torre, notable cirujano.

Le deseamos un pronto restablecimiento a la encantadora paciente.

EN LOS CABALLEROS DE COLON

En el hermoso local social de los Caballeros de Colón, Galiano 42, altos, celebrará hoy su acostumbrada conferencia semanal, la Federación de la Juventud Católica Cubana.

La de hoy, que estará a cargo del inteligente joven José Ignacio Lazaga, se titula «El Aprismo» y promete resultar interesantísima.

Además habrá número de recitaciones por Gabriel del Olmo y de canto por Celia Navarro, acompañada al piano por Nena Coll.

SIMPATICOS VIAJEROS

Rumbo al Norte, por la vía aérea, embarcó ayer tarde la señorita María Cristina Casteleiro y Colmenares, linda figurita de nuestros salones elegantes, acompañada de su hermano Jorge, el simpático joven.

La primera vuelve al Colegio donde completará sus estudios, dirigiéndose el segundo a la Universidad de Harvard, donde cursa con gran aprovechamiento su carrera.

Feliz viaje y muchos éxitos le deseamos a ambos.

LA BODA DE ANOCHE.

Con gran lucimiento, se llevó a cabo anoche ante el altar mayor de la Iglesia Parroquial de Jesús del Monte, la boda de la bella señorita María Menéndez y Hernández con el señor Narciso Nogueira y Pérez.

Actuaron como padrinos en el simpático acto, la señora América Pérez de Nogueira, madre del novio y el doctor Eladio Menéndez y Martínez, hermano de la novia.

Los testigos.

Por ella, fueron, el señor Arsenio Martínez los doctores Juan Méndez Batista y Raúl Mena Serra, el joven y notable cirujano dentista.

Y por él, el doctor Juan Felipe Torres, y los señores Bernardo Antolín González y Juan Nogueira y Pérez.

ALIANZA NACIONAL FEMINISTA

En sus salones de Prado 35, altos, inaugurará próximamente un curso de francés para sus asociadas, la Alianza Nacional Feminista.

Dicho curso estará a cargo de Madame Ferrari, quien dará las clases los lunes y jueves, de seis y media a siete y media de la tarde.

En la Secretaría de la mencionada institución, se darán más informes sobre este curso, que ha logrado despertar gran interés entre las asociadas.

ENLACE MATRIMONIAL

Para el lunes próximo, en la Iglesia Parroquial del Vedado, está señalada una interesante ceremonia matrimonial.

Se celebrará a las nueve y media de la noche y serán contrayentes la gentilísima señorita Marcelina Alonso y Martínez y el señor Arturo Puente Touzet.

Han sido designados padrinos la señora Cuca Puente de Clark y el señor Eustaquio Alonso Forcelledo.

Los testigos:

Por parte de la novia firmarán el doctor Miguel Garrido y los señores Pedro Arenal y Francisco Lamuiño, y por el novio, los señores Lucas Clark, Manuel Santeiro y José Touzet.

«El Clavel», el famoso jardín nacional de los hermanos Armand, ha recibido la encomienda del adorno del templo y el ramo nupcial.

Mal Aliento

Una Gran Verdad:

Muchos hombres y muchas mujeres que mantienen limpios sus dientes y tratan con cuidado su boca sufren, a pesar de esto, de mal aliento.

Más Aún:

Muchas personas sufren de mal aliento sin darse cuenta y desgraciadamente nada es más molesto a aquellos con quienes se habla.

La Razón:

La razón es que casi siempre el mal aliento proviene de la acumulación de impurezas y de fermentaciones tóxicas en el estómago y los intestinos.

El estómago puede estar sucio sin que uno se dé cuenta y aun cuando uno piense estar en perfecta salud.

No basta tratar bien los dientes y la boca. ¡No basta!

Para evitar y curar el mal aliento es también indispensable tratar con todo cuidado el estómago y los intestinos.

Hoy día tantos fuman—hombres y mujeres—y esto con el tiempo causa daño al estómago.

Se recarga el estómago y los intestinos de comidas indigestas, mal masticadas y tomadas de prisa; de licores y bebidas tomadas ya calientes, ya heladas.

Sobrevienen entonces desarreglos internos y los restos alimenticios estancados en el estómago y los intestinos producen materias peligrosas que pasan a la sangre, hacen gran daño a la salud y causan a la vez el mal aliento.

Para evitar eso, use **Ventre-Livre.**

Ventre-Livre es un remedio de entera confianza para evitar y tratar el mal aliento, porque limpia el estómago y los intestinos de las impurezas, substancias infectadas y fermentaciones que dañan la sangre.

Todas las noches, al acostarse, tome dos o tres cucharaditas (de las de té) de **Ventre-Livre** en medio vaso de agua.

Así se trata el estómago sucio.
Sólo así se evita y se trata el mal aliento.

Use **Ventre-Livre**

debilidad

El cerebro, cansado; los nervios, "rotos"; el ánimo, abatido... Ud. necesita una rápida reposición de fósforo en el organismo. Pero... no piense "qué tomar"; piense que desde hace 25 años, en todo el mundo se toma FITINA — el más potente regenerador del cerebro y de los nervios.

FITINA

reintegra la vitalidad

Yo Uso TINTE DE LUSTRE SAPOLIN

TRANSPARENTE y EN COLORES—SECA RAPIDO

RESUMEN DE NOTICIAS DE LA AGEICIA «DOW JONES»

La producción de electricidad de la semana terminada el 15 de septiembre fué de 1,633,683,000 kilovatios-horas contra 1,663,212,000 merma de 1.8%.

Solo 7 de las compañías que pueden solicitar la inscripción de sus valores en la Bolsa de New York, bajo la nueva Ley, han dejado de hacerlo.

El Instituto Petrolero Americano calcula que las existencias de gasolina refinada en la semana terminada el 15 de septiembre sumaron 44,77,000 barriles: merma de 553,000 respecto a la semana anterior. La producción nacional de petróleo crudo de la semana sumó 2,488,100 barriles diarios: aumento de 83,650 sobre la semana anterior.

La Secretaría Perkins señala para agosto un aumento de 13,000 en los que están al servicio de proyectos federales y de los estados.

El Presidente del Instituto Textil Algodonero Sloan tiene informes de los distritos textiles del Sur afectados por la huelga diciendo que de los 299,000 tejedores que allí respondieron a la orden de huelga unos 193,000 han regresado al trabajo.

National Casket declaró un dividendo común de $1.50. Espérase que J. J. Pelley renuncie hoy al alto cargo que ostenta en el New Haven Railroad. Es probable que se decida en breve si se ha de aplicar o nó a la cosecha algodonera de 1934 el programa de control. El Tesoro dedica $67,000,000 a pagos beneficiarios de AAA. National Supply acusará ganancia neta para el tercer trimestre.

DETENIDO POR HOMICIDIO

Al Juez de Instrucción de la Primera, fué presentado ayer Charles Martínez, más conocido por «Williams», por aparecer acusado en el homicidio de Eduardo Vicente, hecho ocurrido el día 4 de los corrientes en la esquina de Acosta y Damas, al originarse un tiroteo entre obreros libres y antiguos de los muelles.

El detenido negó los cargos, siendo remitido al Vivac.

Defunciones ocurridas ayer en La Habana, hasta las 4 p. m.

María Lleras, blanca, 68 años, Acierto letra B. Endocarditis.

Roberto Estévez, blanco, 11 meses, 17 número 55. Toxinfección intestinal.

Ismaela Font, blanca, 74 años, B. número 7. Cardio esclerosis.

Elvira Oliva, blanca, 80 años, Misión número 112. Asistolia.

Benjamín Rozeleng, blanco, 25 años, Luz número 9. Tuberculosis pulmonar.

Raimundo Leal, mestizo, 23 años, Puerta Cerrada número 21. Tuberculosis pulmonar.

Crescencio Alfonso, negro, 70 años, Sitios número 40. Arterio esclerosis.

Francisca Rincón, mestiza, 55 años, Chacón número 3. Nefritis crónica.

Angela Pérez Martín, mestiza, 71 años, Baños número 15. Pneumonía.

Margarita Amoro Rondán, blanca, 48 años, San Lázaro número 110. Cáncer de la mama izquierda.

Dolores García viuda de Rodríguez, blanca, 70 años, Neptuno número 243. Arterio esclerosis.

José Rey Luz, asiático, 45 años, Hospital Universitario. Mal de Bright.

Marcelino Dueñas, blanco, 40 años, Hospital Universitario. Mal definido.

Lydia Valdés, mestiza, 18 años, Hospital Universitario. Tuberculosis pulmonar.

Amelia Oliva Domínguez, blanca, 56 años, Tulipán número 31. Nefritis crónica.

Gerardo Sáenz, blanca, 70 años, Hospital Universitario. Mal de Bright.

Belarmina García Rodríguez, blanca, 22 años, Hospital Las Animas. Tifoidea.

María Regla Rivero, blanca, 68 años Industria número 114. Síncope cardíaco.

Francisca Delgado Febles, mestiza, 28 años, Hospital Las Animas. Paludismo.

Julio Rodríguez, blanco, 49 años, La Rosa número 3. Asfixia por suspensión.

Julio Rodríguez, negro, 15 años, Hospital Universitario. Tétano traumático.

Librado Carderín González, mestizo, 5 años, Hospital Universitario. Congestión pulmonar.

Victoria Fandiño, blanca, 20 años, Hospital Las Animas. Paludismo.

Francisco Martínez, blanco, 60 años, Cerro número 659. Arterio esclerosis.

Julia Folas, negro, 9 años, Hospital Universitario. Quemaduras accidentales.

PASAJEROS POR LA VIA AEREA

LLEGADOS DE MIAMI:

A bordo del avión NC 670-M de la Pan American Airways que arribó ayer a las 10:59 a. m., procedente de Miami, llegaron los siguientes pasajeros: Fernando Pedros, Nora Esgate, Raúl G. Navarro, Marcelino García, Lucía Soto, Irene Looby, Antonio Fipo, Rebeca Wiskoski, Aylton L. Bravo, Rose G. Baldwin Jr., Lorenzo W. Baldwin, y Fred R. Ryan.

LLEGADOS DE TAMPA

A bordo del avión de la Pan American Airways NC 667-M que arribó ayer a las 11:35 a. m., procedente de Tampa, llegaron los pasajeros siguientes: María B. de Galdos, Flora María Galdos, Ana María Galdos, Isabel Galdos, y Domingo Galdos.

LLEGADOS DEL INTERIOR

En el avión regular de la Cía Cubana de Aviación NM7 que arribó ayer a las 12 p.m. procedente de Guantánamo y ciudades intermedias, llegaron los pasajeros siguientes: señora Gonzalina Pérez, procedente de Guantanámo; señora María B. de Núñez, Isabel Vidal, Carlota Beattie, Luis Núñez, y René Núñez, procedentes de Manzanillo; y Manuel Núñez, procedente de Camagüey.

DE MEXICO

En el avión de la Pan American Airways NC-9775 que arribó ayer por la tarde a las 1.55 p.m., procedente de Mérida, llegó el pasajero: Alfonso Palomeque.

PARA MIAMI

A bordo del avión NC 667-M de la Pan American Airways que salió ayer por la tarde a las 2.30 p. m. para Miami, embarcaron los siguientes pasajeros: William H. Owens, Ramón Conroy, John Mc Graves, Mary A. McGraves, Erma Hackett, Howe E. Moredock, Clarence P. Crawford, Francisco Mendez, Capote, Jorge Casteleiro, Máximo H. Zepeda, Víctor Saladrigas, María Josefa Saladrigas, J. Frank Alexander, Anderson F. Evans, María Cristina Casteleiro.

PARA PANAMA

A bordo del avión de la Pan American Airways NC 670M que salió ayer a las 11.20 a. m. para Panamá, vía Cienfuegos-Jamaica, embarcaron los pasaperos siguientes: Antonio Firpo, Rose C. Baldwin, Lorenzo W Baldwin, Lorenzo Baldwin Jr., Fred Ryan y Antonio Firpo.

SEGUNDO AVION PARA MIAMI

A bordo del avión NC 9775 de la Pan American Airways que salió ayer por la tarde a las 3 p. m., para Miami, embarcaron los pasajeros siguientes: Leopol do R. Kopp, Olga D. Koop, Ol-Kopp Jr., Elsa KKopp, Beatriz Kopp, Guillermo Díaz Romanach.

PARA EL INTERIOR

En el avión regular de la Cía Cubana de Aviación NM5 que salió ayer por la mañana a las 7.30 a. m., del Aeropuerto de Rancho Boyeros, para Guantanámo y ciudades intermedias, embarcaron los siguientes pasajeros. Sam Lewis, Luciano Alcatena, Richards Mathan, Benjamín Oliver y José Alvarez, para Cienfuegos; W. R. Mortenson, y Gastón Bonet Sola para Santiago de Cuba.

¿GASES EN EL ESTOMAGO?

Tome MAGNESIA BISURADA

ALIVIA EN 3 MINUTOS

De doble efecto: neutraliza la acidez y corrige la flatulencia, pesadez y malestar.

Estado del Tiempo

La perturbación ciclónica del Atlántico se halla esta mañana al norte y distante de Puerto Rico, moviéndose al noroeste. Desde el Golfo de México hacia el norte sobre la porción oriental de los Estados Unidos hay buen tiempo y débiles altas presiones. En el mar Caribe el tiempo en general es bueno y el barómetro casi normal.

Pronóstico para el jueves: Buen tiempo. Vientos flojos a moderados variables. Turbonadas.

Observatorio Nacional.

SORPRENDENTE!!

Caonao, Cienfuegos Junio 8/1920.

SR. DR. ARTURO C. BOSQUE.
Habana.

Muy señor mío:

Con gusto complazco a varios amigos más que quieren por mi conducto hacerle saber su agradecimiento por la curación obtenida con su precioso preparado "PEPSINA Y BUIBARBO BOSQUE", después de haber probado con varios preparados que dicen curan el estómago sin haber obtenido resultado alguno.

Yo siempre tengo un buen surtido de su producto, pues cada día se vende más.

Mande como guste a su seguro servidor,

Rafael León Jiménez.

Los curados con la "Pepsina y Buibarbo Bosque" son los siguientes: Alejandro Ojeda, Paulino Pérez, Agustín Crespo, Próspero Bermúdez, Cándido Díaz.

Dr. Bengué, 16, Rue Ballu, Paris

BAUME BENGUÉ

Curacion radical de

GOTA-REUMATISMOS NEURALGIAS

De venta en todas las farmacias y droguerías.

LA COOPERACION DE LA ASC. DE INDUSTRIALES A LA REVISION DEL TRATADO

Una breve, pero expresiva comunicación, suscrita por el doctor Roberto A. Netto, recibió ayer el doctor Alfredo O. Ceberio. El presidente de la Comisión Revisora del Tratado de Reciprocidad con los Estados Unidos de Norte América, hace presente al Secretario de la Asociación de Industriales de Cuba, el aprecio con que fué vista «la eficiente y útil cooperación» que éste se sirvió prestar a la mencionda Comisión Revisora durante los esutdios que la misma realizó hasta terminar los trabajos para el Convenio Comercial vigente desde los primeros días del actual mes.

Un ladrón fué arrestado al intentar huír

Una bomba hizo explosió en la carretera de Rancho Boyeros. Varios albañiles acusados

91 vigilante 556, procedió al arresto de un individuo que dijo nombrarse Alberto Pérez y Pérez, vecino de Lealtad número 5, por perseguirlo entre otros del público Salvador Arana y Menéndez, vecino de Mayía Rodríguez 28, quienes lo acusaron de haberlo sorprendido en los momentos que trató de robar en unión de otro sujeto que se dió a la fuga en la casa Luis Ostévez 123, altos, domicilio del doctor Manuel Pendás Basallo. 01 acusado fué enviado al ivac.

ESTALLO UNA BOMBA EN UNA CARREETERA

La policía procedi ayer tarde a la ocupación de los fragmentos de una bomba que fué colocada en la esquina que forman la carretera de Rancho Boyeros y Carlos III. Era de gran potencia según el sargento Barrios, de la Sección de Explosivos. Al explotar, causó la consiguiente alarma entre el vecindario.

..ALBAÑILES ACUSADOS POR.. SOSPECHAS.

Angel Carballeira, vecino de Infanta número 41, en el Cerro, denunció a la policía, que de su domicilio le habían robado dinero y prendas por valor de 117 pesos, sospechando de los arbañiles que había dejado en su domicilio realizando unos trabajos. Con tal motivo los acusados fueron detenidos. Informaron nombrarse José Pelaez y José Seoanes, los que negaron, siendo puestos a disposición del Juez de Instrucción de la Sección Cuarta.

EN EL CIRCULO DE BELLAS ARTES

Hoy, a las cinco y media de la tarde y en el Círculo de Bellas Artes, el doctor Enrique Gay Calbó, ofrecerá al segunda conferencia del ciclo que tiene organizado sobre Derecho Constitucional Comparado.

He aquí el programa de tan interesante acto:

I.—Piano sólo. Sr. José A. Quintana.

II.—Presentación del conferencista. Dr. Joaquín V. Cataneo. (Secretario de la Sección de Literatura).

III.—Estudio de tres constituciones: Finlandia, Estonia y Letonia. Dr. Enrique Gay Calbó.

IV.—Piano sólo. Sr. José A. Quintana.

(Continúa en la Pág. SIETE)

Aclaración del Dr. Verdeja a un periódico

Se complace en q. diafanicen su situación los Tribunales, pues sabe que procedió bien

Habana, Septiembre 19 de 1934.

Señor Director del DIARIO DE LA MARINA.

Distinguido señor:

Le ruego dé cabida en las columnas de su importante diario, a la siguiente carta que remito con esta fecha al señor Director del periódico «El Crisol», con motivo de escrito publicado en este periódico en el que se me alude.

Mil gracias, señor Director, y mande a su affectísimo y s. s.,

Dr. Santiago Verdeja.

«Habana, septiembre 19 de 1934.

Señor Director del periódico «El Crisol».

Ciudad.

Muy señor mío:

En la edición de su respetable diario, correspondiente al día de ayer, se inserta un escrito transcribiendo la denuncia formulada por los doctores M. Mora Morales y Estanislao Tamés y González, ambos pertenecientes al Frente Unico Revolucionario, en la cual se consignan graves acusaciones sobre supuestos delitos que atribuyen dichos doctores a la Secretaría de Sanidad durante el período en que ocupé su más alto cargo.

Quiero hacer constar mi complacencia en que los Tribuñales de Justicia diafanicen en el sentido que más pueda satisfacer la opinión pública todos y cada uno de mis actos como funcionario; pues no creo haber incurrido por acción ni por omisión en hechos irregulares que se presten a suspicacias tendenciosas que quebranten la limpidez de mi modesta ejecutoria en alguno de los puestos que inmerecidamente hubo de confiarme, hasta ahora, el pueblo de Cuba, en distintas y azarosas épocas.

Aunque no rehuyo las responsabilidades inherentes al alto cargo que desempeñé, debo significar que las funciones objeto de la denuncia, estaban confiadas por ministerio de las disposiciones vigentes a funcionarios que no dudo estarán dispuestos a demostrar la rectitud de su conducta en las gestiones que les estaban encomendadas.

Le ruego se sirva darle hospitalidad a estas líneas aclaratorias en las columnas de su leído periódico, seguro de mi gratitud y de mis deseos de contribuír en lo que me competa, al esclarecimiento de la enojosa cuestión que nos ocupa.

Anticipándoles las gracias, quedo de usted devoto y s. s.,

Dr. Santiago Verdeja».

INTOXICACION

Rosa Miranda Riverón, vecina de Cárdenas 23, fué asistida de síntomas graves de intoxicación, que sufrió al ingerir equivocadamente una pastilla tóxica por otra para el estómago.

GRAN CASINO NACIONAL

Gustosos consignamos la noticia. El Gran Casino Nacional inaugurará su Temporada Invernal el día 31 del mes de Diciembre próximo.

M.E.C.D. 2016

Escenario y Pantalla

«LA PASION DE VERGIE WINTERS»

Días pasados asistimos a la exhibición privada en el teatro «Nacional» de la película «La pasión de Vergie Winters». Esta película añade a su interés cinematográfico cierto «éxito de escándalo», motivado por haberse prohibido su exhibición en algunos estados de Norteamérica», donde el rigor puritano dicta aún normas de moral a los espectáculos públicos.

«La pasión de Vergie Winters» enlaza, en cierto modo, con «La esquina del pecado», aquel hermoso «film» que tan gratamente recuerda nuestro público. No es una relación de méritos, sino de tema. En esta película, como en aquélla, se trata del amor clandestino, subrepticio, «por detrás de la iglesia», como decimos nosotros, o «back street», como dicen los ingleses. En uno y otro caso, la misma pasión honda y sostenida en él y en ella, la misma abnegación, el mismo dolor amorosamente compartido. Hasta en el «reparto» hay puntos comunes, pues John Boles, que trabajó en «La esquina del pecado» hace un papel parecido en «La pasión de Vergie Winters». En aquella sazón lo acompañó Irene Dune. En ésta Ann Harding. Ambas son grandes actrices.

No vamos ahora a enjuiciar este «film». Quédese esto para la oportunidad de su estreno, que ya se anuncia en el «Nacional». Vamos a decir sólo que se trata de una película deliberadamente estructurada para el gusto de todos los públicos: lo que en el «argot» de los empresarios se llama una «película comercial». Quiere esto decir que tiene la porción de «romance», de folletín y de melodrama necesarios para cautivar al espectador de tipo medio, más atento a lo emotivo del asunto y a lo conmovedor de su desarrollo, que a sutilezas psicológicas y fotogénicas.

No obstante, «La pasión de Vergie Winters» es una producción de envergadura, concebida cíclicamente y desarrollada con extraordinaria habilidad teatral.

Ann Harding, una de las actrices que mejor habla ante el micrófono, y John Boles, simpático galán, hallan excelentes oportunidades en esta película y a fe que no las desperdician.

Francisco ICHASO

NOTAS

«UNA FIESTA EN HOLLYWOOD» EN EL ENCANTO

Hoy se estrena en Cuba la comedia espectacular de la Metro «Una fiesta en Hollywood». ¿Cómo imagina usted que es una fiesta en Hollywood? Vamos a decírselo en un instante: Una fiesta en Hollywood es siempre una sucesión de sucesos emocionantes, porque los artistas no tienen límite cuando comienzan a divertirse. Nunca falta plenitud de mujeeres, atrevidas escenas graciosísimas y el gran final, pero todo eso queda deslucido ante la avalancha de los leones, las románticas canciones y el cuadro final de «Una fiesta en Hollywood«, donde figuran las celebridades de Broadway, Stan Laurel y Oliver Hardy, «el gordo y el flaco», Lupe Vélez, Polly Mooran, el Ratón Mikito, Jimmy Durante y una estupenda comparsa de mujeres encantadoras en que se ven más de mil chiquillas modernísimas y verdaderas maestras en el arte de bailar. Música deliciosa, entre ella más de diez números ya popularísimos y lujo inusitado, se ven en esta producción que mantiene el interés del espectador desde el principio hasta el fin.

Por ser hoy día festivo, la matinée comenzará a la una con Noticiario, la comedia en colores naturales «Papá, aquí estamos», la interesante película «Para siempre mía», con Jean Arthur, Donal Cook, Richard Cronwell y Anita Louise y el estreno de «Una fiesta en Hollywood», que se repite también en los turnos elegantes de tarde y noche.

Los precios, como siempre, 40 centavos antes de las 6.30, cincuenta después de esta hora y 20 los niños, durante todo el día y la noche. El programa de hoy se recomiendo muy especialmente.

NACIONAL: GRAN EXITO DE «NANA» CON ANN STEN

Desde las 3.30 se exhibe en el «Nacional» la grandiosa película de los Artistas Unidos «Nana», interesante versión cinematográfica inspirada en la famosa novela de Emilio Zola, y avalorada en la pantalla por la genial actriz del Soviet Ruso Ann Sten, la artista que ha sabido desde su debut en el cinema, escalar un primer puesto entre las grandes estrellas que forman la enorme constelación de Hollywood.

A estas exhibiciones están acudiendo también las quinientas personas que fueron favorecidas por el pase gratis al coleccionar los grabados que de esta película hubo de publicar la empresa del Nacional, en nuestro rotograbado.

Completan el programa la última sinfonía tonta en colores titulada «La gallina sabia» y la primera de la serie de maravillas mundiales de la Universal «Aunque parezca mentira», así como el Noticiario.

Precios en el Nacional: 40 centavos hasta las 6.30 y después 50 centavos. Niños, solamente 20 centavos a todas horas.

El lunes, el estreno de la superjoya Paramount «La Emperatriz escarlata», por Marlene Dietrich. Todo lo que pueda escribirse o decirse acerca de la grandiosidad de esta película resultará pálido ante la realidad; pero podemos asegurar que, a juzgar por la crítica de los técnicos en la materia, esta es la película en la que se ha invertido más dinero en dos años a esta fecha, en Hollywood. Los muebles, decorados, trajes armamentos y panoramas todo ello ha sido reproducido de cuadros auténticos y de fotografías tomadas de cosas que en Rusia han sido conservadas como históricas y que aun figuran en sus museos.

UN INTERESANTE PROGRAMA EN EL CAMPOAMOR

Hoy por ser día festivo, la función comenzará desde la una en punto y se exhibirá un programa interesantísimo, donde figuran Noticiero, una graciosísima comedia, cartón animado, la producción «El Crimen de Helen Stanley», por Ralph Bellamy y Shirley Grey y la suntuosa película Warner «¡Qué Mujer!», con Bárbara Stanwyck, Joel McCreal, Claire Dodd, Pat O-Brien y Phillip Reed.

«El Crimen de Helen Stanley» es una extraordinaria novela de intriga y misterio que se desarrolla en el Stúdio cinematográfico, convirtiendo la ficción del argumento en una horrible tragedia y el drama «¡Qué Mujer!» es la historia de una incauta que vivió arriesgándose a jugar el juego de los hombres, olvidándose que llevaba en su pecho el alma de una mujer. 29 trajes encantadores luce Bárbara Stanwyck en la película «¡Qué Mujer!», trajes diseñados por Orry-Kelly, el famoso modisto exclusivo de la Warner.

Los precios de hoy como siempre, 30 centavos la luneta, 15 los niños y 10 la tertulia, durante todo el día y la noche.

Mañana, un gran programa Fox con el estreno de «Yo soy Susana», bella producción con Lilian Harvey y Gene Raymond y «El Expreso de Oriente», drama repleto de romance y acción con la encantadora artista Heather Angel, Norman Foster, Ralph Morgan y Herbert Mundin. En «Yo soy Susana» se presentan números musicales grandiosos y Lilian Harvey aparece más fascinadora que nunca.

«LA EMPERATRIZ ESCARLATA» EL LUNES EN EL NACIONAL

Marlene Dietrich en «La emperatriz Escarlata».

Estará de gala el teatro «Nacional», el lunes próximo. De gala por un gran acontecimiento artístico-cinematográfico.

El estreno de la suntuosa superjoya de la Paramount, «La emperatriz Escarlata», que, además de ser la película más fastuosa del año, tiene el gran aliciente de que su protagonista es la admirada y admirable Marlene Dietrich, artista que cuenta con generales simpatías entre los cine fans del mundo entero.

Según los críticos de Londres y de los Estados Unidos, «La Emperatriz Escarlata» es además de un gran espectáculo teatral, un valiosísimo volumen histórico, por cuanto está ajustada a la mayor exactitud al reproducir la Rusia de 1745. Esa Rusia en la que imperaba una Soberana cuyas veleidades la hicieron famosa citándose entre sus «excentricidades», la de premiar a sus oficiales predilectos o a los que le mostraban mayor adhesión, recibiéndolos en la cámara regia.

Josef Von Sternberg, se había acreditado ya como habilísimo director en muchas otras películas, pero ahora con la realización de «La Emperatriz Escarlata» su nombre ha llegado al pináculo de la gloria.

Marlene Dietrich está en la obra altura de su fama.

BUENOS PROGRAMAS OFRECE EL MARTI

La empresa de Martí ha combinado hoy un selecto programa que se cubre, en la primera tanda, a las 8 y 15, con «Político-mielitis», original de Carlito Robreño y musicalizada por el maestro Rodrigo Prats, en cuya interpretación mucho se lucen todos los artistas de la compañía que dirige Agustín Rodríguez.

Julio Richards montado para «Político-mielitis», sus mejores bailables y el montaje escénico responde a todas las exigencias del libro.

En segunda, a las 10 y 30, ocupará el palco escénico nada menos que «La Isla del Diablo», original de los mismos autores que la anterior, completándose el cartel con el apropósito titulado «El Premiere», cuya interpretación está a cargo de Miguel de Grandy y Hortensia Coalla.

En el Martí, como de costumbre, rigen precios popularísimos, a base de 30 centavos luneta con su entrada para cada tanda, veinte centavos la butaca y diez la tertulia.

Para el sábado, a las 5 y 15, se anuncia tanda elegante y, el martes próximo, reaparición de Julito Díaz, con el reprisse de «Don Fulgencio», una de sus más grandes creaciones.

EL CONCIERTO DE LA ORQUESTA FILARMONICA

Como hemos anunciado, el domingo próximo celebrará su concierto reglamentario, la sociedad Orquesta Filarmónica de la Habana, en el teatro «Nacional,» a las 10 y 30 de la mañana.

Atractivo principal del magnífico programa combinado para este concierto, son las Seis Danzas Cubanas, para voz y orquesta, originales del maestro Valero Vallvé.

El maestro Vallvé, uno de nuestros músicos más destacados dentro del campo profesional como instrumentista y como profesor, extremadamente conocido en estos aspectos, es además un compositor de fácil y elegante vena melódica.

Las 6 danzas cubanas de Valero Vallvé, serán oídas en primera audición.

También de gran interés para los amantes de la buena música, será la Sinfonía número 104 de Haydn, que ejecutará la orquesta en la primera parte del programa

«El Aprendiz de Brujo» Scherzo para orquesta de Pablo Dukas, es una obra fina y graciosamente humorística, llena de esa elegancia característica del genio francés.

Además figura en el programa, el preludio del primer acto de la ópera «Lohengrin», de Wagner.

La Orquesta Filarmónica de la Habana, se anotará con el concierto del domingo un nuevo triunfo artístico.

La luneta para los abonados, costará $1.00 y para el público $1.50.

GRANDIOSA MATINEE DE 1 a 5
NOTICIARIO La comedia en COLORES "PAPA, AQUI ESTAMOS"
COLUMBIA presenta PARA SIEMPRE MIA" con
Jean ARTHUR - Richard CROMWELL - Donald COOK - Anita LOUISE
M.G.M. presenta la formidable comedia musical
"Una FIESTA en HOLLYWOOD"
HOY ENCANTO HOY
EMPRESA ERNESTO P. SMITH
5½ 7½ 9½
M.G.M. presenta la REGOCIJADA COMEDIA MUSICAL con 1.000.000 DE TONELADAS de ALEGRIA!
REGOCIJO! ALGAZARA! RISAS! CARCAJADAS! PIMIENTA! ESPECTACULARES SHOWS!
"Una FIESTA en HOLLYWOOD"
-HOLLYWOOD PARTY-
con LAUREL Y HARDY
Lupe VELEZ - Raton MIQUITO
Jimmy DURANTE - Polly MORAN
Charles BUTTERWOOTH Y 300 BELLISIMAS MUCHACHAS
Y la preciosa comedia musical en COLORES "PAPA AQUI ESTAMOS"

Viboreñas

EN NUESTRA PARROQUIA

María Menéndez Hernández.
Narciso Nogueira Pérez.

Anoche, ante nuestro querido Párroco, el Presbítero José Rodríguez Pérez, efectuóse la boda de tan elegante y bella figulina, que juró la fe de sus amores al dichoso joven Narciso Nogueira Pérez, quien a su vez ratificó los suyos a María, la elegida de su corazón para que amorosamente presida su hogar.

Puntual fué la novia en su llegada al templo, en el que ya la esperaba su prometido, y vimos a una gentilísima desposada con regia toilette y primoroso ramo nupcial, conducida en elegante auto, bellamente decorado con blancas flores, obra de jardinería del «Fénix», de cuya acreditada casa también eran el bouquet de novia y el porta-boda. a María dedicados por nuestro estimado compañero Mario Sorondo, Director de Propagandas Comerciales Radiográficas.

Fué saludada María con los emocionantes acordes de la Marcha de Esponsales, interpretada por mi querido amigo, el profesor Sr. Teodoro Andreano, viéndosele sonreír inefablemente... conducida por el padrino, su hermano, el afamado doctor Eladio Menéndez.

Fué la madrina, la distinguida dama América Pérez de Nogueira, amante autora de los días de Narciso.

El Padre Rodríguez bendijo su unión, eterna ante Dios, después de imponerlos de sus deberes y derechos, que les imponen la Epístola de San Pablo.

Testigos por María:

Los doctores Juan Menéndez Batista y Raúl Mena Serra, con el señor Arsenio Martínez.

Lo fueron por Narciso:

El Dr. Juan Felipe Torres y los señores Juan Nogueira y Bernardo Antolín González.

Muchas felicitaciones recibieron los nuevos esposos Menéndez-Nogueira de sus familiares y amistades, y yo al dar cuenta de su enlace, les reitero la mía muy expresiva, deseándoles que sea inquebrantable su felicidad en su nuevo estado.

PARA UNA BODA

He recibido la siguiente invitación:

«Antonio Varona Miranda y Cecilio Córdova Devesa, tienen el honor de invitar a Vd. al matrimonio de sus hijos Luis y Carmelina, que se celebrará el día 29 de septiembre de 1934, a las nueve y media de la noche, en la Iglesia Parroquial de Nuestra Sra. del Carmen.»

Novios estimadísimos, a los que prometo una detenida reseña del solemne acto que tanto anhelan, quedándoles agradecidos, junto con los autores de sus días por su atención invitándome.

SRA. FAUSTA HERNANDEZ VDA. DE MUÑOZ

Celebra hoy sus días tan respetable dama, a cuyos familiares úneme una amistad de muchos años, desde los comienzos de las primeras obras en el Reparto que fundó el inolvidable Willy Lawton, en vida de su esposo, que fué mi buen amigo don Raúl Muñoz Hinojosa.

Tan bondosa dama vese impedida de recibir a sus amistades, según me pide en su nombre diga, su gentilísima sobrina la graciosa figulina Inesita Muñoz.

Yo le deseo la continuación de su plácida vida, siempre muy saludable.

SRTA. MARIA SUSANA TORRES VALDES

Celebra hoy su cumpleaños esta viboreña muy admirable, por su delicada belleza y su sugestivo trato, un poquito más de los quince, según graciosamente me recuerda.

Contrariada permanece debido a no serle posible recibir a sus compañeras y amistades, a causa de la dolencia de un familiar muy allegado.

Lo que es doblemente lamentable, y al desear el restablecimiento de su pariente, dedico a María Susana mis fervientes votos por su venturosa vida, hasta muchísimo más de los quince, ¡pero no sola!...

SR. FRANCISCO GARCIA HERRERA

De días hoy, en la fecha de San Francisco de Posada, este viejo y querido convecino, padre de las graciosas figulinas María Amparo y María Luisa García Arce.

Hasta su dichoso hogar, con mi inquebrantable afecto, hágole llegar mi más expresivo mensaje de felicitación, deseándole la más larga vida.

UNA JUNTA Y RECIBO BAILABLE

La celebra hoy el valiosísimo Comité Femenino de la Asociación de Ex-Alumnos del colegio «El Infantil», que por bella y entusiasta Presidenta tiene a la gentil figulina Teté Cabrera, cuyas labores son tan apreciadas e indispensables para los éxitos de esta Asociación.

En su honor, el Sr. Valentín Soler, Presidente de la Sección de Recreo, ha organizado un recibo bailable, esta noche, desde las nueve hasta las doce, pero seguro es que se extienda algo más...

En la junta serán tratados asuntos de gran interés colectivo, acordándose las fechas de las próximas fiestas, muy numerosas, de la Asociación que tiene por digno Presidente al cumplido amigo, Sr. Manuel Borbolla.

Los «Infantiles», así nombrados afectuosamente, no deben faltar esta noche en su feudo, seguros de que les será muy agradable.

FORTUNA SPORT CLUB

Por mediación del cumplido amigo, Sr. Rogelio Rodríguez, he recibido invitación para el gran baile que este prestigioso Club celebrará el próximo sábado día 22, en su local social, Malecón No. 44, a las nueve y media de la noche.

Doy las gracias al amigo Rogelio, y, dada la animación reinante, el «Fortuna», siempre afortunado con la presencia de legiones de bellas figulinas, una vez más obtendrá un resonante éxito.

LA PRIMERA CONTESTACION

La he recibido del cumplido joven San Andrés, Enrique, Presidente de la Sección de Prensa de la Ass. de A. A. de «El Infantil», referente a que el baile señalado para la noche del día 29, ha sido transferido, por ser el día 30 aniversario de la muerte del inolvidable Felo Trejo.

Las demás Sociedades harán lo mismo.

Urbano DEL CASTILLO.

NACIONAL
LUNES 24
Marlene DIETRICH en "LA EMPERATRIZ ESCARLATA" con
NACIONAL HOY 3½ a 11½
"NANA"
por Anna STEN
"LA GALLINA SABIA"
"AUNQUE PAREZCA MENTIRA"
40¢ 50¢

GACETILLAS

REGINA: «Y AHORA... QUE?»

Continúan los éxitos del «Regina» y hoy por última vez exhibe la linda producción dirigida por Berzage «Pobre hombre» «¿Y ahora... qué?» Interpretada por Margaret Sullivan. Además también se exhibe «Amor de pájaros» por Slin Summerville y Zazu Pitts. La comedia «Zapatero a tus zapatos» y «El cartón «El pastelero».

Los precios: 15 centavos luneta y mayores hasta las 6 y media y 20 después. Niños y tertulia 10.

Mañana: «Mandalay».

Sábado y domingo: «La casa de Rosthchild» y «Abnegación» por Bebe Daniels.

Martes a petición: «Boliche».

Miércoles: «El Emperador Jones».

Viernes: «Su debut en sociedad».

FAUSTO: «HOMBRE DE DOS MUNDOS»

Muy interesante el programa que anuncia hoy el popular teatro «Fausto» de Prado y Colón, a sus precios populares.

En los turnos de 3:30, 5:30 y 9:30, anuncia la originalísima y bella película de la R. K. O. Radio, titulada: «Hombre de dos mundos», cuyo principal papel, ha sido confiado al talento del genial actor Francis Lederer, que ha conseguido en esta, su primer película, envidiable éxito.

También en el turno de 3:30 y en el de las 8:30, se erhibirá la celebrada película titulada: «El guarda Marina» en cuya interpretación se distingue Bruce Cabot.

Noticiario, cartón animado y variedad musical completan el programa de hoy en «Fausto».

Precios: 20 centavos hasta las 6:30 y después 30 centavos. Los niños 15 centavos en todos los turnos.

Para mañana viernes se anuncia, el estreno de la exquisita película «Dulces heridas» por dos predilectos del público: Ramón Novarro y Lupe Vélez.

NEPTUNO: «HOMBRE DE DOS MUNDOS»

He aquí el programa que para hoy jueves se anuncia en el siempre concurrido teatro «Neptuno».

En sus tandas de 2, 5:30 y 9:30, anuncia la interesante película «Hombre de dos mundos» por Francis Lederer, artista de asombrosa ductibilidad, que interpreta genialmente el difícil role que le ha sido confiado en esta gran película de la R. K. O. Radio.

En los turnos de 3:30 y 8:30, se reprisa la bellísima alta comedia: «Este hombre es mío» uno de los grandes éxitos de Irene Dunne, secundada por Constance Cummings y Ralph Bellamy.

Noticiario, cartón animado y variedad completan el programa.

Precios: 20 centavos hasta las 6:30 y después de esa hora 30 centavos. Los niños solamente 15 centavos a todas horas.

Para el sábado: «Dulces heridas» por Ramón Novaro y Lupe Vélez.

TRIANON: «EL FANFARRON»

En la tanda de las 4: Norma Shearer y Robert Montgomery en la grandiosa película «Deslices», revista Fox, y estreno de la interesante producción de Madge Evans y Spencer Tracy, titulada: «El fanfarrón».

Mañana: «Yo soy Susana» y «Mis labios engañan», magistrales cinta de Lilian Harvey.

Sábado 22: La comedia de la vida», por John Barrymore y Carole Lombard.

Para el domingo se anuncia «El hombre de dos mundos», por Francis Lederer y la genial Elissa Landi.

AUDITORIUM: «BOLICHE»

Hoy vuelve a la magnífica pantalla del regio teatro «Auditorium» del Vedado, la interesante película «Boliche», donde hacen derroche de ingenio y arte los cancioneros arre. Con esa cinta van la revista «Bajo los Cielos de Suecia», estreno de «La Guía Social» y cartón.

Los precios para ambos turnos, 15 centavos mayores hasta las 6 y 30, después 20, niños siempre 10 y tertulia 10.

Mañana viernes, estreno de la regia super-producción «Abnegación», de la Warner, y el sábado, «La Dama Espía» y estreno de «¿Y Ahora qué?»

PRADO: «LA SANGRE LLAMA»

El Teatro «Prado», elegante coliseo de la calle Prado y Trocadero, anuncia para hoy el mismo programa que con tanto éxito estreno anoche.

En los turnos preferentes de 3 y 30, 6 y 30, se exhibirá la gran película «La Sangre Llama», en la que Richard Barthelmess desempeña uno de los mejores papeles de su carrera artística, admirablemente secundado por Jean Muir, Verree Teasdale y Marjorie Rambeau. El argumento de esta obra nos presenta un gran drama de amor altamente interesante.

En los turnos de 2 y 15, 4 y 30 y 8 y 30, se exhibirá la sensacional película, de valor incomparable y de profunda intriga sensacional «El Misterio de la Niebla» interpretada por Bette Davis, Donald Woods, Margaret Lindsay y Lyle Talbot.

Además una preciosa variedad y un cartón musical.

De viernes a domingo un extraordinario programa; la extraordinaria producción musical de la «Paramount» titulada «Bolero», por Carole Lombard y George Raft y «Tarzán y su Compañera», producción Metro. Precios: veinte centavos hasta las seis y media y treinta centavos después de esa hora los mayores. Niños, siempre 15 centavos.

RIALTO: «Y AHORA... QUE?»

La Universal presenta dos regias producciones, hoy por última vez, de éxito garantizado «Pobre Hombre», «¿Y Ahora que?», por Margaret Sullivan y Douglas Montgomery. También se exhibe «Amor de Pajaros», de Zassu Pitts y Slim Summerville, una comedia «Zapatero a sus Zapatos» y el cartón «El Pastelero».

Precios: 20 centavos luneta y preferencia a cualquier hora.

Mañana: «Mandalay».

Sábado y domingo: «La Casa de Rothschild» y «Abnegación», de Bebe Daniels.

Martes: Por última vez se exhibe «Boliche».

Miércoles 26: «El Emperador Jones».

Día 28: «Su Debut en Sociedad».

Aviso a los Concursantes de NANA

El obsequio de quinientas entradas ofrecidas conjuntamente por DIARIO DE LA MARINA y la Empresa propietaria del Teatro Nacional, ha culminado en el más franco éxito confirmando así el público una vez más, la popularidad del Teatro Nacional y la eficiencia inigualable del ROTOGRABADO como vehículo de publicidad. Más de tres mil personas concurrieron en la mañana de ayer a la contaduría del Nacional a canjear su colección de fotografías de "NANA" por la entrada ofrecida. Pero el ofrecimiento había sido "A LAS PRIMERAS QUINIENTAS PERSONAS QUE SE PRESENTASEN..." y a las diez de la mañana, ya había sido entregado este número de pases.

Los cupones fueron contados uno por uno, por el Sr. C Díaz, estudiante y vecino de Calle D. No. 133, entre 13 y 15 que graciosamente se ofreció a ello en representación del público y nuestro Jefe de Publicidad, Sr. Rafael Benítez. Estos cupones fueron agrupados en lotes de 500 y están a la disposición del público, en la contaduría del Teatro Nacional.

La Empresa del Nacional y DIARIO DE LA MARINA expresan por este medio su sincero agradecimiento al público habanero.

GRAN MATINEE DE 1 A 5½

QUE MUJER!
Barbara STANWICK y Joel Mc. CREA
EL CRIMEN de Elena STANLEY!
Ralph BELLAMY - Shirley GREY
Ep. 9 de "EL TESORO del PIRATA"
30¢ 15¢ 10¢
HOY CAMPOAMOR

CARTEL DEL DIA

POR LOS TEATROS

MARTI. A-1851.—Cía. de Zarzuelas Cubanas de Agustín Rodríguez. A las 8:45: «Político-mielitis. A las 10 y 30: La isla del diablo y El Premier.

POR LOS CINES:

NACIONAL. A-3730.—A todas horas: «Nana» con Ann Sten, La gallina sabia, cartón y noticiario.

ENCANTO:—A-4433.—A todas horas Fiesta en Hollywood (estreno) con Stan Laurel, Oliver Hardy, Jimmy Durante, Lupe Vélez, etc., comedia y revista.

CAMPOAMOR. A-7054: A todas horas: El crimen de Helen Stanley, Que mujer, comedia y episodio.

REGINA.—«¿Y ahora qué?» y Amor de pájaros.

FAUSTO.—Hombre de dos mundos y El guarda Marina.

NEPTUNO.—Hombre de dos mundos y Este hombre es mío.

TRIANON.—El fanfarrón y Deslices.

AUDITORIUM.—Boliche y La guía social.

PRADO.—La sangre llama. El misterio de la niebla.

RIALTO.—¿ ahora qué? y Amor de pájaros.

ANN HARDING DEFIENDE UNA PELICULA TILDADA DE INMORAL...

ANN HARDING, la genial artista de los Studios de la R. K. O. Radio, ha refutado personalmente, por medio de la prensa, la acusación de inmoral que la liga de «puritanas» norteamericana, ha lanzado contra la película «La Pasión de Vergie Winters», en la que ella y John Boles figuran como protagonistas.

MISS ANN HARDING, que es soltera, defiende cívicamente al tipo de mujer que ella representa en la película; «la enamorada que víctima de una intriga tiene que resignarse a formar «triángulo» perdiendo el legítimo derecho legal al hombre a quien conoció soltero y a quien dió su corazón»...

En este caso la culpable no es la amante, sino los que la impulsaron a serlo y si tuvo culpa, bien purificada está por el martirio de ver que la hija de sus amores, la desconoce a ella y pasa como hija legítima de una rival, que tiene en más aprecio el apellido y la posición social que el amor del esposo...

Termina la señorita Harding, diciendo en su alegato que si la película fuera inmoral, ella no hubiera aceptado el papel que se le confió.

El público de la Habana, podrá pronto juzgar quién tiene la razón en este caso, porque la película «La Pasión de Vergie» figura en la lista de los próximos grandes estrenos del Teatro Nacional.

Entendemos que será exhibida en los primeros días del mes de Octubre.

Y la primera exhibición será ante el público, es decir, NO HABRA EXHIBICION PRIVADA.

Para evitar prejuicios.

AN. 2464—

RIVIERA.—Su debut en sociedad y Suerte de marino.

WILSON.—Boliche y Fascinación.

INGLATERRA.—Boliche y Fascinación.

OLIMPIC.—Fiel hasta la muerte y As de ases.

ACTUALIDADES.—Carga salvaje. El valle de los fantasmas.

LIRA.—Tarzán y su compañera. La mujer X.

UNIVERSAL.—Mandalay. Amor por teléfono.

LARA.—En la pendiente. El desquite.

VALENTINO.—Entre platos y notas. La maldita. Locuras de Shanhai.

APOLO.—Volando hacia Río Janeiro y Aguilas rivales.

TOSCA.—Fiel hasta la muerte y El hijo de Kong.

GACETILLAS

RIVIERA: «SU DEBUT EN SOCIEDAD»

Hoy en la matinée de 1 y 30 se estrena la gran producción de la Fox interpretada por Gene Raymond y Frances Dee que se titula: «Su Debut en Sociedad», «Suerte de Marino», por James Dunn, «El Violinista Gitano» (cartón) revista y alfombra.

En las tandas elegantes de 5 y 15 y 9 y 45, «Su Debut en Sociedad» revista, cartón y alfombra. A las 7 y 15, «Suerte de Marino» por James Dunn.

Sábado, «Dulces Heridas», Ramón Novarro y «La Gata Infernal», por Robert Armstrong.

Martes, «Nueva Aurora», por Jean Parker y Robert Young.

WILSON: «BOLICHE»

Belascoaín y San Rafael, U-5863 10 cts. de 1½ p. m. a 6½ y 15 cts. después. Niños 10 cts. a todas horas.

La mejor ventilación de la Habana, más fresco que en la playa sin sufrir los rigores del sol.

Hoy, tarde y noche, la colosal comedia «Detectives debutantes», la variedad en español «Parece increíble» y la super producciones «Boliche» el mayor éxito del año, por Irusta, Fugazot y Demare; y «Fascinación» atracción suprema por Constance Cumming, y Paul Lukas.

Mañana «La sangre manda» magistral producción por José Bohr, y Elisa Robles, dialogada y cantada en español; y «Entérate mundo» por Lee Tracy.

INGLATERRA: «BOLICHE»

San Rafael y Consulado, M-5527, 10 cts. de 1½ a 6½ y 15 cts. después. Niños 10 cts. a todas horas.

La mejor ventilación de la Habana, más fresco que en la playa, sin sufrir los rigores del sol.

Hoy, tarde y noche, el cartón «La feria del pueblo» y la variedad en español «Parece increíble» y las super producciones «Boliche» el mayor éxito del año, por Irusta, Fugazot y Demare; y «Fascinación» atracción suprema por Constance Cummings y Paul Lukas.

A las 5 p. m. «Boliche» y «Fascinación».

Mañana «La sangre manda» grandiosa producción dialogada y cantada en español por José Bohr, y Elisa Robles; y «Entérate mundo» por Lee Tracy.

OLIMPIC: «FIEL HASTA LA MUERTE»

Presenta el gran cine «Olimpic» de Ave. Wilson y B, en el Vedado, un programa selecto y de interés incalculable. El sonido más perfecto, su clara proyección y la mejor temperatura hacen de este espectáculo el preferido de las familias del Vedado. En tandas de las 4 y 8.45: Comedia y Variedad. Sensacional y emocionante producción «As de ases» de Richard Dix y Ralph Bellamy. A las 5.15 y 9.45 Soberbia joya de argumento muy interesante «Fiel hasta la muerte» de Walter Huston y Frances Dee. Mañana «Identidad desconocida» y «Princesa por un mes». Sábado: «Como tu me deseas» y «Por sendas distintas». Precios de día: mayores 15 cts. Noche: 20, Niños y tertulia a todas horas 10 centavos.

ACTUALIDADES: «CARGA SALVAJE»

Para hoy se anuncia en el gran teatro «Actualidades» de la calle Monserrate un programa lleno de atractivos. Función a las dos y por la noche a las 8.15 con comedia muy graciosa, Cartón y una Variedad musical. Sensacional super producción de fieras «Carga salvaje» por Frank Buck. Emocionante e interesantísima film «El valle de los fantasmas» por Tom Keene. Mañana viernes: «Carga salvaje». Sábado y domingo: «Lo que no puede comprarse» por Lewis Stone y Jean Parker. «Tarzán y su compañera» de Johny Weissmuller. Martes: «Voltaire» y «Drogas infernales».

LIRA: «TARZAN Y SU COMPAÑERA»

Cuenta este simpático y confortable cine «Lira», el preferido de las familias por su moralidad, sonido, proyección y temperatura, con un selecto programa. Función corrida desde las dos de la tarde con Comedia, Revista y Variedad. Sensacional super producción de fieras «Tarzán y su compañera» por Johny Weissmuller. Regia y brillante joya «La mujer X» por José Crespo.

Mañana viernes, «Carga salvaje» y «Las cuatro hermanitas». Sábado: «El hogar perdido» por John Barrymore y «Divina» por Ann Harding. Domingo: un programa especial y muy valioso.

UNIVERSAL: «MANDALAY»

Inmejorable programa presenta la empresa del más popular y concurrido cine en todas sus tandas de hoy. Función de 1 a 6 y de 6.30 a 11 con dos divertidas comedias. Simpatiquísima y muy jocosa super producción «Mandalay» por Kay Francis. Mañana viernese: «La guía social» por Colleen Moore y «Un grito en la noche» por Tim McCoy. Sábado «Sin el rugir del cañón» y «El crimen de Helen Stanley». Domingo el más suntuoso e interesante programa de la ciudad.

SUSCRIBASE Y ANUNCIESE EN EL «DIARIO DE LA MARINA»

M.E.C.D. 2016

NOTICIAS DE LOS JUZGADOS DE PRIMERA INSTANCIA

DE LA VIDA CIVIL

SOBRE LA RESTITUCION DE LOS SUELDOS A LOS MIEMBROS DEL PODER JUDICIAL Y MINISTERIO FISCAL

En 8 de enero de 1930, se rebajó un 15 por ciento de los haberes de los que ganaban hasta tres mil pesos anuales, incluyendo también los gastos de representación y se rebajó en un 10 por ciento a los que ganaban más. En 5 de noviembre del propio año de 1930, se suprimieron los gastos de representación, lo que causó una rebaja, en total, de 35 y un 20 por ciento, según los haberes antes designados; y en 22 de enero de 1931, se rebajó a todos un 25 por ciento, aunque se dijo en la Ley que dispuso tal medida que era con carácter provisional y durante el resto de ese año fiscal.

Los auxiliares del Poder Judicial han desmayado un momento en las gestiones que desde ha tiempo vienen realizando cerca del doctor Raúl de Cárdenas para que, al menos, por el momento, se les restituya un 25 por ciento en sus haberes, los cuales fueron rebajados en un 55 por ciento durante el Gobierno de Machado. Recientemente, una comisión de auxiliares del Tribunal Supremo le abordó tratándole del problema, respondiendo el doctor Cárdenas que tomaría en cuenta la justa petición. La comisión a que nos referimos estaba integrada por las señoritas Mariela Fierros, Hilda Estrada Mora, Margarita Silveira, María Teresa Bustamante, Margarita de los Reyes Gavilán, Nila Bermúdez, Berta Barrios, Amelia de Alba, María Dolores Vega, María Guiral, Raquel Barrena, y por los señores Pedro de la Cruz, Raúl de Villavicencio, Rafael Hernández Lapido, Angel Cañas y Francisco García; todos del Tribunal Supremo.

RELACION DE LOS ASUNTOS CIVILES TURNADOS Y REPARTIDOS DURANTE EL DIA DE AYER CON EXPRESION DE LOS JUZGADOS A QUE HAN CORRESPONDIDO

Exhortos

De Remedios en matrimonio canónico de Ricardo Margolles y Loreto Bada Gómez, al Juzgado de Almendares.

—De Mayarí, en incidente por Antonio Rodríguez, Compañía Tropical de Seguros, S.A., al Juzgado del Este.

—De Mayarí, en incidente de Jorge Leguno, al Juzgado del Norte.

—De Marianao en hipotecario de Francisco Ostolaza Arago, contra Arturo Valdés Prado, al Juzgado del Este.

—De San Juan y Martínez, en incidente por Josefa Paza, contra Compañía de Seguros «Cuba», al Centro.

Incidentes del Trabajo.

Fueron turnados los de: Nicasio de la Torre, al Norte; Ismael Echenique, al Sur; Nicolás Fuentes, al Este; Emilio Alvarez, al Oeste; José Lezcano Pérez, al Centro; Roda Allende, al Almendares; Manuel Betancourt, al Norte; Conrado García, al Sur; Guillermo Huice Ramírez, al Este; José Reyes, al Oeste; Fernando Crespo, al Centro; Valeriano Blanco, al Almendares; Félix Díaz, al Norte; Leoncio Poyo, al Sur; Carlos Torres, al Este; Antonio Martínez García, al Oeste; Manuel Alvarez, al Centro; José Falero, al Almendares; Enrique Armand, al Norte; Benito González, al Sur; Virgilio Sierra, al Este; Juan Antonio Brito, al Oeste; Timoteo Fresneda, al Centro; Manuel Calvo, al Almendares; Tomás Santana, al Norte; Manuel Díaz, al Sur; Angel Arriera, al Este; Luis Díaz Tamargo, al Oeste; Julio Gener, al Centro; Domingo Carmenate, al Almendares; Pedro Valdés Hernández, al Norte; Luis Pérez, al Sur; Emilio Macías, al Este; Alberto Martínez, al Oeste; Antonio Santomé, al Centro; Julio Mena, al Almendares; Armando Pérez, al Norte; Félix Nasco Carmona, al Sur; José Llanes, al Este; Aurelio Alfonso Garrido, al Oeste; Martín Alfonso, al Centro; María Cecilia Pérez, al Almendares; Conrado Alfonso, al Norte; Amelio Pico, al Sur; Carlos Varela, al Este; Agustín Garrido, al Oeste; Jesús Reimada García, al Centro; Juan Ponella, al Almendares; José Pérez, al Norte; Virgilio Padilla, al Sur; Antonio Henry, al Este.

Jubilaciones.

Francisco del Carmen Taillefer y Laudabruru, al Norte; María de los Angeles Bustillo, sobre pensión de su esposo Luis Manuel Rodríguez Arango, al Centro; Eduardo Lombard Menocal, al Este; Manuel Lombard Menocal, al Sur; Antonio F. Aurelio Barrera Condon, al Oeste; José Cecilio Marrero Valdés, al Almendares, María Teresa Dirube y Carrera sobre su hijo César Fernández Corugedo y Carrera, al Este; Francisco L.E. Acuyo, al Centro; María Guerra y Delgado y otro sobre pensión de Alfredo Delgado y Pintado, al Oeste.

Demencias

De José Manuel Hita, al Sur; de Alejandro Scull, al Este; de Carlos Roda, al Almendares.

Apelaciones

Pennsylvania, S.A., contra Gaspar Montesino y Ramón García, al Juzgado de Almendares; Emilio O. Suárez Busquet contra Segundo Llaguno, al Norte; Rosendo Durand contra Rodolfo Fernández, al Almendares.

Pensión de veteranos

Juan Otaño y Pulgarón, al Almendares; Juan Rafael Galimenéndez, al Este.

Divorcio. Mayor cuantía.

Vicente M. Brocate y Pablo contra María de las Mercedes Gómez y Herrera, al Juzgado del Oeste.

ASUNTOS GENERALES EN TRAMITACION

Juzgado de Primera Instancia del Almendares. Secretaría de Sainz Silveira

Notificaciones.— Francisca Roque y Santana. Urgente.

Pro Abraham Barreal. Urgente.

Dr. Ruperto Arana y Menéndez.

—En el menor cuantía seguido contra Compañía de Efecto Musicales Giralt, S.A., contra Manuel Martínez, y en el cuaderno de prueba de la parte actora se ha señalado para el día 26 del actual, el examen de los testigos propuestos

—Se admite en ambos efectos el recurso de apelación interpuesto por la demandada Francisca Roque, en el mayor cuantía que le sigue Compañía de Fomento de la Víbora y cuya apelación es contra el auto de fecha diez del actual, en el que se le negó la aplicación de los beneficios de moratoria del Decreto 412.

—Se concede una prórroga de tres más al Albacea, tenedor y administrador de los bienes de la señorita Josefa, conocida por Josefina Roiz Ortega.

Juzgado de Primera Instancia del Centro. Secretaría de Abelardo Piedra

Incidente sobre ofrecimiento de pago de intereses de una hipoteca promovida por Alfredo Dopico y Pérez contra Ramiro de la Peña y López. Providencia fecha 19 de septiembre: se confiere traslado al demandado para que dentro del término de seis días conteste concretamente sobre la cuestión incidental.

—Divorcio mutuo disenso. Luis Francisco Betancourt y Fajardo y Mercedes Caridad Pérez Calero. Acta ratificando su intención de separarse. El Juez dispuso que el hijo Luis Manuel, quede al abrigo de la madre.

—Divorcio mayor cuantía. Tomás de Jesús Cancio y Palmero contra Lucía de la Caridad Hidalgo García. Auto fecha 19 de septiembre, teniendo por efectuada la comparecencia que determina el artículo 39 de la Ley. Hijos Guillermo Tomás Pompeyo en poder de la madre. Pensión de 25 pesos mensuales, debiendo además el actor continuar pagando el alquiler de la casa que habita la demandada que asciende a 15 pesos.

Juzgado de Primera Instancia del Norte. Secretaría de Andrés García

En el rollo de apelación, sentencia verbal del Municipal del Sur, seguido por Andrés Fernández Barrero contra Angel Rodríguez Solís, se dictó sentencia confirmando la apelada, sin costas. El Municipal condenó al demandado a pagar 65 pesos.

—Por auto fecha 19 de septiembre, en el rollo de apelación de la sentencia verbal del Juzgado Municipal del Norte, seguido por Mario C. Nogueras contra Compañía Mercados Públicos, S.A., se suspende el curso del procedimiento y de acuerdo con el artculo 74 de la ley de Moratoria.

Juzgado de Primera Instancia del Sur. Secretaría de Arturo Rouchmann y Morales

En el mayor cuantía seguido por José Alberni y Portuondo contra José Arturo y Guillermo Alberni Yance, se dictó providencia en la que se tiene por parte al doctor Tamargo, a nombre de los demandados, y se le previene que debe contestar la demanda en el término de veinte días. Se interesa en la demanda se condene a los demandados a que otorguen al actor la escritura de traspaso de todos los derechos y acciones que tiene para el disfrute de determinados inmuebles, y en cuanto a José Alberni, hijo del actor, para que rinda cuenta de los frutos percibidos desde el primero de enero de 1928 y la entrega del saldo resultante. Se interesa también que se constituya administración judicial sobre dichos inmuebles.

—En el menor cuantía seguido por José Méndez Fernández contra Justo Fernández. Citado el demandado para el reconocimiento de la firma puesta al pie del pagaré básico de la demanda; manifiesta que se parece a la suya, pero que no recuerda haberla estampado.

Divorcio mayor cuantía. Vicente del Prado y Padro contra Genoveva Pilar Trigo y Alvarez. Causal novena, artículo tercero de la ley. Con lugar la demanda. Demandada cónyuge culpable.

Juzgado de Primera Instancia del Este. Secretaría de Diego Rodríguez

En el menor cuantía seguido por Josefa Vallhonrat y Bory y Margarita, Juan Alberto y Carlos Felipe Hernández Vallhonrat contra Fernando Alvarez Rivón y Plácido Fernández Ríos y Cuervo. Sentencia sin lugar la falta de acción alegada por el demandado y con lugar la demanda condenando a ambos demandados, al primero en concepto de deudor principal y al segundo como fiador solidario a que pague a los actores la suma de 1.350 pesos y los intereses y las costas.

Secretaría del Dr. Ignacio Montiel

En el rollo de apelación del Municipal del Norte seguido por Agapito Roche contra ile Spiner. Se señala el acto verbal para el día primero de octubre, a las nueve de la mañana.

—En el rollo de apelación del Municipal del Norte seguido por Dulce María del Junco y Carlos Fonts y del Junco contra Marcos Argudín, sobre desahucio de la casa Gervasio 36. Se señala para la continuación de la comparecencia verbal de ley, el día 29 de septiembre, a las 9 de la mañana.

—En el rollo de apelación del Municipal del Centro, seguido por Concepción Puig y Vilaró, contra Manuel María González Valdés, sobre desahucio de la casa Alberto número 1, Reparto Santa Amalia. Se señala comparecencia verbal para el día 16 próximo, a las nueve de la mañana.

Juzgado de Primera Instancia del Oeste. Secretaría de Calixto García.

Divorcio mayor cuantía seguido por Pedro Ramos y Laguardia, contra Cristina Ferrer y Erico. Sentencia con lugar.

Secretaría de Carlos Montero

En el Ejecutivo seguido por la Compañía de Préstamos, S. A., contra José Antonio Pumariega, Francisco Sánchez Ocejo y Lorenzo Blanco Dobal. Por auto fecha septiembre 18 se declara con lugar el recurso de amparo en el dominio y posesión establecido por el doctor Virgilio Sánchez Ocejo a nombre de la señorita Amparo Sánchez Ocejo, de los derechos y acciones hereditarios correspondientes al ejecutado en este procedimiento señor Francisco Sánchez Ocejo, respecto a la herencia de su padre Francisco Sánchez Curbelo, haciéndole a la actora las prevenciones pertinentes a fin de que cese la perturbación causada por dicho embargo y se abstenga de repetir sus actos, con las costas a su cargo.

LA ZARZUELA

Liquida todas las carteras de Galalí son los modelos más modernos y también la mejor calidad. Son modelos todos acabados de llegar de París. Precio $1.95, $2.00 $2.50; son divinas.

NEPTUNO Y CAMPANARIO

Es fácil de aplicar y a poco costo puede renovar la apariencia de los muebles y el maderaje. Una mano cubre satisfactoriamente y produce un acabado de porcelana. ¡Dura años! No deja marcas de brocha.

SECA RAPIDO—LAVABLE—LUSTROSO

¿NO PUEDE DORMIR?

ENSAYE ESTE REMEDIO:

Tome antes de acostarse un «nip» de cerveza negra (Dog's Head Bottling Guinness-s Stout») Cabeza de Perro. Notará en seguida un bienestar maravilloso; dormirá plácidamente porque restaura las células cerebrales que al debilitarse pierden el poder de descansar. Este efecto es producido porque la cerveza Guinness Cabeza de Perro se acondiciona por estacionamiento, no se pasteuriza, por lo que retiene todas sus valiosas vitaminas naturales. **Pedidos: Teléfonos XO-1888 y XO-1777.**

VAJILLAS DE CRISTAL
Lo Mejor y mas Barato.
VEALAS
Ferretería OLAVARRIETA
Neptuno 106 entre Campanario y Perseverancia.
A-9480, LA LLAVE

LINEA FRANCESA
¡A ESPAÑA en 9 días!
VERACRUZ en 45 horas
POR EL VAPOR CORREO FRANCÉS MEXIQUE 16.000 Toneladas 18 MILLAS P/hora
Para VERACRUZ: 31 de Octubre
Para CORUÑA, GIJÓN (facultativo), SANTANDER y ST. NAZAIRE
7 de Noviembre
Línea de NEW YORK-PLYMOUTH-HAVRE
por las 4 maravillas de los mares
"Ile de France" "Champlain"
"Paris" "Lafayette"

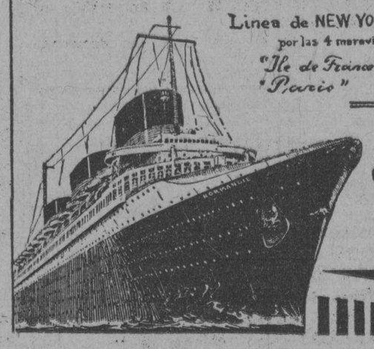

Para más informes, dirigirse a la Agencia General de la Cie. Gle. TRANSATLANTIQUE
Pdte. Zayas (antes O'Reilly) Nº 9
TEL. A-1476
Apartado 1090
HABANA

LLOYD NORTE ALEMAN
PROXIMA SALIDA:
Para ESPAÑA, INGLATERRA, FRANCIA Y ALEMANIA
VAPOR
"SIERRA VENTANA"
SEPTIEMBRE 21
Con escalas en VIGO, CORUÑA, GIJON, SANTANDER, SOUTHAMPTON, BOULOGNE Y BREMEN
CLASE PRIMERA, CLASE TURISTA Y TERCERA CLASE
COMPAÑIA NAVIERA
LLOYD NORTE ALEMAN, S. A.
CAMARA Obispo 28 A-3455 — TERCERA Acosta 4 M-8066 — FLETES Oficios 18 M-8082

Crónica Habanera

(Continuación de la Pág. CINCO)

MIRAMAR YACHT CLUB

El domingo próximo ofrecerá el Miramar Yacht Club un almuerzo bailable e nhonor del team femenino senior, integrado por bellas señoritas de aquella sociedad, ganador en las competencias celebradas en la piscina del Columbus, recientemente.

También se hará entrega, en este simpático acto, de las medallas a los ganadores en las competencias intersocios de Squash y Billar.

Dicho almuerzo, que resultará muy lucido, será amenizado por la siempre celebrada orquesta de los Hermanos Castro.

ASOCIACION CRISTIANA DE JOVENES

La simpática Asociación que preside con tantos entusiasmos nuestro distinguido amigo Evelio Crespo, estará de fiesta el día seis del entrante mes de octubre.

Celebrará un gran baile, en los hermosos salones de su edificio social, que llevará por título «Noche Triangular».

Como aliciente principal, el baile estará amenizado por la renombrada orquesta de los Hermanos Castro, por la Orquesta de Neno González con su cantante Paulina Alvarez y por el Sexteto Gloria Matancera.

También habrá un magnífico show.

En próximas notas daremos a conocer más detalles sobre esta fiesta, que resultará brillantísima.

OPERADO

En días pasados ha sido sometido a una difícil operación de la vista, el joven Leonardo Dalmau.

Operación llevada a feliz éxito por el notable oculista doctor Tomás R. Yanes, quien puso en práctica la técnica más reciente en intervenciones de esta índole, adquirida en su último viaje a los Estados Unidos.

Muy en breve el joven Dalmau será dado de alta, pues ya se encuentra en franco período de convalecencia.

BODA EN MARIANAO

La Parroquia de los Quemados de Marianao, abrió ayer noche sus puertas para la boda de la encantadora señorita Ana de Rivero Arce con el señor Lorenzo Tejera y Díaz.

La gentil novia, lució durante la ceremonia un ramo muy bonito en cuya confección hicieron derroche de su gusto exquisito los floristas siempre triunfadores del gran jardín «El Clavel».

Afectaba una forma originalísima y era a base de gardenias con caídas de azucenas.

La señora Clara Arce viuda de Rivero, madre de la novia, y el señor Juan Mateira, cuñado del novio, fueron los padrinos.

Testigos por ella, el doctor Francisco Blanco y los señores Oswaldo Medina y Francisco Soto Navarro, y por él, el doctor Joaquín María Alvarez y los señores Raúl Rodríguez Rubí y Perfecto González.

DEL LYCEUM

Ernesto González Puig, uno de nuestros más destacados artistas del pincel, inaugura hoy una exposición de sus obras en el Lyceum.

En el catálogo del notable pintor, figuran obras de gusto exquisito, de técnica admirable.

El acto de la apertura está señalado para las cinco y media de la tarde, con una interesante charla del poeta Emilio Ballagas.

NACIMIENTO

El hogar del joven y distinguido matrimonio Arturo Bolívar y Nena Aróstegui, se ha visto alegrado en el día de ayer, por el feliz advenimiento de una linda niña, tercer hijo de los esposos Bolívar.

En el Instituto Clínico de la Habana, donde se encuentra recluída la gentil dama, fué atendida por el conocido y eminente especialista, doctor José Ramírez Olivella.

Felicidades.

DEL TEATRO ENCANTO

Celebra hoy jueves su día de moda, el bello y elegante cinema de la calle de Neptuno.

Se estrena una comedia espectacular de la Metro Goldwyn, titulada «Una fiesta en Hollywood», donde actúan maravillosamente con su gracia inimitable la pareja Stan Laurel y Oliver Hardy.

También habrá hoy, con motivo de ser día de fiesta nacional, una matinee especial desde la una de la tarde.

Con el estreno del día se exhibirá un Noticiario; la variedad en colores naturales «Papá, aquí estamos» y la interesante film «Para siempre mía», con Jean Arthur, Donald Cook, Richard Cronwell.

MEJORADO

Así se encuentra de la difícil intervención quirúrgica a que fué sometido en la Clínica «La Inmaculada», el simpático niño Eloy Villa, hijo del señor Sinforiano Villa, alto empleado de la Sección de la Moneda, en la Secretaría de Hacienda.

El doctor Roque Sánchez Quiros, practicó esta operación que ha resultado un franco éxito.

RUMBO AL NORTE

Mr. y Mrs. Charles W. Monroe, miembros distinguidos de la Colonia norteamericana de esta capital, embarcaron recienemente para los Estados Unidos, con el propósito de disfrutar de una temporada en su país natal.

Mr. Monroe, persona estimadísima en esta casa, y su distinguida esposa, fueron objeto en el muelle de una calurosa despedida.

Feliz viaje, les deseamos.

ALICIA ANDREU

Por la vía de la Florida ha regresado a nuestra capital, la gentilísima señorita Alicia Andreu, hija de nuestro querido amigo y compañero, el ingeniero y Secretario del Centro de la Propiedad Urbana, Francisco Andreu, y de su distinguida esposa Estela Cabrera Saavedra.

La señorita Andreu regresa bastante mejorada de la delicada intervención quirúrgica que sufrió en el Johns Hopkins Hospital de Baltimore, donde fué asistida por el doctor Lay Martin y operada por el eminente cirujano doctor William F. Rienhoff Jr.

A esta operación asistió, trasladándose expresamente desde esta ciudad a Baltimore, el doctor Rafael Nogueira, el notable médico cubano, quien acompañó allí a la señorita Andreu, durante los primeros días de operada.

Aunque el estado de la gentil paciente es muy satisfactorio, no le será posible recibir a sus amistades, como fuera su deseo, hasta el término de dos semanas, dado que se encuentra aún en pleno período de convalecencia y ser además ello prescripción facultativa.

Reciba nuestra felicitación y nuestra bienvenida.

CASINO ESPAÑOL

Una fiesta informal, ha sido organizada por el Comité de la Playa, para el domingo próximo en el Balneario del Casino Español en la Playa de Marianao.

Habrá almuerzo, como de costumbre, bailándose desde las once de la mañana hasta las cuatro de la tarde con la orquesta Happy-Happy, del profesor Uiacia.

Fiesta para los socios y sus familiares exclusivamente.

«NANA»

El más lisonjero de los éxitos han sido las exhibiciones de «Nana», la lujosa producción de los Artistas Unidos, que se vienen llevando a cabo en el Teatro Nacional.

Día tras día se suceden los llenos en el magnífico coliseo del Paseo del Prado; lleno de público, atraído por la fama y la belleza incomparable de la principal protagonista de esta suntuosa cinta, la exquisita Ann Sten, quien hasta ha poco fuera la primera actriz del Teatro del Soviet Ruso.

Esta producción se continuará exhibiendo hasta el domingo, pues para el lunes se anuncia otro gran acontecimiento cinematográfico.

La pantalla nos mostrará el reinado de «La Emperatriz Escarlata», la caprichosa soberana, que caracteriza la incomparable y talentosa actriz Marlene Dietrich.

Edel FARRES

Los más finos PORTA-RETRATOS
de alta calidad y estilo, los vendemos este mes, para LIQUIDARLOS, desde 20 Cts.
"EL ARTE", Galiano 118.
(La casa mayor surtida)

Salpullido...
¡QUE torturante es el salpullido! En los países tropicales son muy frecuentes esta y otras erupciones e impurezas de la piel, producidas por los microbios del polvo y del aire.
Para prevenir y combatir esta clase de enfermedades de la piel use siempre el perfumado y espumoso **Jabón de Afridol** que tiene propiedades desinfectantes muy eficaces.
¡El Jabón de Afridol es su salvación!
BAYER
SI ES BAYER ES BUENO

DESPUES DE DETENIDOS SIGUIERON DELINQUIENDO

Boris Kalmanovick, dueño del café situado en Compostela 179, acusó a Laureano López Díaz, vecino de Inquisidor 38, de que encontrándose detenido en el calabozo de la Segunda Estación, le sirvió café y tabacos, por valor de 13 centavos, tratando de abonarle con un billete de a cinco pesos falso.

López Díaz, manifestó que dicho billete se lo había entregado a él, Eloísa Ruiz Ruiz, vecina de Inquisidor 37, la cual también se encontraba detenida en el citado prescinto, ignorando por tanto que fuera falso.

Pero otro detenido, nombrado Nicolás Floro, sin domicilio conocido declaró que estaba durmiendo en el calabozo, junto a los otros dos acusados, teniendo en el bolsillo un billete de a cinco pesos, producto de una venta que efectuó, notando que se lo habían sustraído, ignorando quien fuera el autor.

Con tal motivo, los tres sujetos fueron detenidos y presentados ante el Juez de Instrucción de la Segunda, quien dispuso la remisión al Vivac de la Ruiz y de López Díaz, dejando en libertad a Floro.

LESIONADO UN PASAJERO AL CHOCAR DOS AUTOS

En el Primer Centro de Socorro, fué asistido Juan Antonio Montero López, de 29 años de edad, vecino de Vapor 6, de una herida contusa en el párpado inferior derecho y desgarraduras de la piel diseminadas por el rostro, de carácter grave.

Montero viajaba en el automóvil B.M.-975, que por Prado y Genios conducía el chofer Guillermo Alvarez Rodríguez, vecino de Morro 24, cuando hubo de chocar con el auto B.M.-781, que era manejado por José Garaboa Rodríguez, de Lagunas 92, produciéndose las lesiones en la colisión.

Ambos choferes fueron detenidos y puestos en libertad.

LOS GOBIERNOS Y LAS ALCALDIAS CONTRIBUIRAN AL FONDO DE JUBILACIONES

Los señores Camilo García Sierra y el doctor Oscar Edreira, Presidente y abogado, respectivamente, de la Federación Nacional de Jubilados, han presentado en el día de ayer, en nombre de la Federación, un escrito al señor Secretario de Hacienda para que, de acuerdo con el Decreto número 163, que dispone que todos los «funcionarios y empleados públicos» sin excluir a los provincia'es y municipales, contribuyan con el 5 por ciento de sus haberes al Fondo del Retiro. Los pagadores tendrán que hacer el descuento solicitado al hacer efectivo el pago a los empleados de las provincias y municipios, si, como se espera, la Secretaría resuelve favorablemente la petición.

SE INTOXICO UN JOVEN TOMANDO PERMANGANATO

En el Segundo Centro de Socorro fué asistido de síntomas graves de intoxicación, Juan Villar Cañas, de 22 años y vecino de Acosta 46, que dijo sufrió en la casa Estévez 81, al tomar dos pastillas de permanganato, por unas digestivas.

CAYO DE LA ESCALERA

Juan Rodríguez Pérez, de 65 años, vecino de San Miguel y Consulado, fué asistido de graves contusiones por el cuerpo, que sufrió en su domicilio al caerse de una escalera de manos.

Se embargarán los alquileres de un edificio

Los permisos a los vendedores en carretillas pueden ser retirados cuando sea necesario

Por disposición del Jefe del Departamento de Impuestos del Municipio señor Valentín Díaz, el Municipio procederá al embargo de los alquileres del edificio «López Serrano» situado en L y 13, en el Vedado, por contribuciones que adeuda.

LOS PERMISOS A LAS CARRETILLAS SON PROVISIONALES

El Jefe del Departamento de Gobernación Municipal le recuerda al Capitán Jefe del tránsito en esta capital, que los permisos expedidos a los vendedores en carretillas son provisionales y por determinado tiempo, así como que pueden ser retirados en cualquier momento que se considere interrumpan el tránsito normal.

LAS TAQUILLAS DEL ACUEDUCTO

En visita realizada por el señor Miguel Angel Masvidal, al Municipio, en la mañana de ayer, informó a los repórters que el próximo lunes sería reanudado el cobro en las taquillas del acueducto, nueva dependencia del Municipio.

También informó el señor Masvidal, que por la tarde cobrarían todos los jornaleros que trabajan en el acueducto.

NO HABRA OFICINA HOY.

El Secretario de la Administración Municipal doctor Domingo Macías, informó ayer a los Jefes de Departamento del Municipio, que hoy jueves, 20 de septiembre, no se laborará en las oficinas en el Ayuntamiento, por haberse declarado el día fiesta nacional.

SE TOMARAN MEDIDAS EN LOS TEATROS Y CINEMATOGRAFOS

El Jefe del Departamento de Espectáculo del Municipio señor Francisco J. Sierra, considera que deben tomarse las medidas pertinentes en los teatros y cinematográfos de esta capital, con el fin de evitar sean molestados con gases lacrimógenos los concurrentes a esos espectáculos Con ele fin pedirá por mediación del doctor Miguel Mariano Gómez, Alcalde Municipal, estrecha vigilancia y registro a los concurrentes sospechosos.

RECAUDACIONES DEL MUNICIPIO

El Municipio ha recaudado las siguientes cantidades: por el Ejercicio Corriente $5.162.47; por Resultas $2.2.656.07; Por Consejo Provincial 831 pesos 33 centavos; por Cuotas 501 pesos 13 centavos y por Espectáculos 140 pesos 14 centavos. Existencia en caja: $643.218.40.

CITAN A LOS GRADUADOS DE INGENIERIA

Se cita por este medio a todos los estudiantes que se graduaron este año en Ingeniería Civil para la junta que se celebrará mañana, viernes 21, a las cuatro de la tarde en la Escuela de Ingenieros, para tratar de asuntos de importancia.

Se ruega la más puntual asistencia.

Por la Comisión:

Angel Colina, Manolo Zapico-Medina.

Pensión Completa en el Gran Hotel desde $3.00 diarios

Comprende este precio, además, desayuno, almuerzo y comida en su Restaurant de primera clase, baños y uso de las aguas y de todos los atractivos DEL BALNEARIO

Si no puede descansar en estas bellas montañas, a 800 piés sobre el nivel del mar, pida las aguas de los manantiales. Botellón de 20 litros a $0.90. Doce litros, $1.25. 24 medias botellas, $1.50. 24 cuartos, $1.20

UNICO DEPOSITO: TACON NUMERO CUATRO, TELEFONO A-7627.

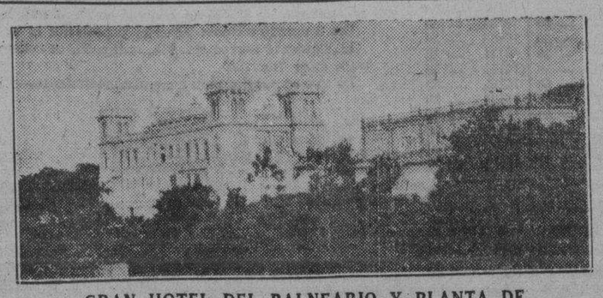

GRAN HOTEL DEL BALNEARIO Y PLANTA DE ENVASES DE LAS AGUAS.

SAN MIGUEL DE LOS BAÑOS
EL PARAISO DE CUBA

Aguas alcalinas bicarbonatadas recomendadas por los Médicos más eminentes, para la curación de enfermedades de las vías digestivas y urinarias; diabetes y todos los trastornos de la nutrición.
PIDALA EN TODAS PARTES
Infórmese por algún amigo que haya visitado el Balneario o utilizado las aguas para combatir sus enfermedades y en ello hallará la mejor recomendación. Pídanos, si desea, testimonios de la eficacia de las aguas
Cúrese el cuerpo y dele paz y belleza a su espíritu en San Miguel de los Baños. A dos horas en máquina desde la Habana. Pasaje económico y directo por $0.60 en ómnibus seguros y confortables que salen del Gran Hotel, Teniente Rey y Zulueta, a las 7-15 de la mañana y a la 1¼ de la tarde. todos los días.

M.E.C.D. 2016

SOCIEDADES ESPAÑOLAS

D. Genaro Acevedo

En el día de ayer celebró su onomástico don Genaro Acevedo y Solares, queridísimo presidente de la sociedad Asturiana de Beneficencia y figura preeminente de la colonia astur. Por tal motivo fué objeto, una vez más, de altas demostraciones de cariño, a las cuales se ha hecho acreedor en todos los momentos por su bondad inagotable y su don de gentes indiscutible.

No caemos en hipérbole al decir que don Genaro, es uno de los asturianos más populares de Cuba. Y lo es, precisamente por su dedicación al bien ya que a través de los años desde la Beneficencia Asturiana y fuera de ella ha enjugado muchas lágrimas y mitigado muchos dolores.

Aunque un poquito tarde reciba don Genaro nuestra efusiva felicitación.

MAGNA FIESTA RELIGIOSA DE LA BENEFCCIA. MONTAÑESA

Fieles a la tradición, los de la Sociedad Montañesa de Beneficencia rindieron homenaje a su venerada patrona, Nuestra Señora de la Bien Aparecida, por medio de solemne fiesta religiosa que tuvo efecto en la Iglesia del Santo Angel, con asistencia de los miembros de la Directiva social, de las representaciones de sociedades hermanas y de crecido número de señoras y de señoritas.

El altar de La Bien Aparecido lucía los más bellos adornos que se debieron al acierto y esmero de la señora Dolores Ruiz de Barquín, esposa del presidente nato de esa Beneficencia, señor José Barquín, Setién.

Fué cantada misa a tres voces, habiendo estado la oración sagrada a cargo del notable predicador montañés, Rvdo. P. Esteban Rivas, quien por medio de brillantes períodos se refirió a la patrona de la Montaña y a la devoción que los montañeses sienten por ella, loando al propio tiempo la labor magnífica que bajo su advocación realiza la benemérita Sociedad Montañesa de Beneficencia.

Entre los concurrentes anotamos al presidente nato, señor José Barquín Setién y señora Dolores Ruiz de Barquín con sus encantadoras hijas; al presidente efectivo, señor Manuel Ahedo presidente del Centro Montañés; señor Benito Cortines; los vicepresidentes de la Beneficencia Montañesa señores Francisco García de los Ríos y José Llamas Arana; secretario señor Florencio Ferreiro del Río.

Las distinguidas familias de Miguelez, Salces, Carreras Rosas, Ferreiro del Río, Otero y Zorrilla entre muchas más.

También asistieron estre otros los señores José Gutiérrez Diez, Julio Gutiérrez, Gaspar Otero, Isidoro Riguer, Fermín Miguelez...

LOS REPRESENTANTES DEL COMERCIO ORGANIZAN GRAN FESTIVAL PARA EL DIA 30

Extraordinaria es la animación que se nota entre los miembros de esta Asociación en su afán de hacer que el magno Festival «Ideales» que se ha de celebrar en la tarde del domingo día 30 del presente en todos los Jardines de«La Tropical», resulte el más grande festival del año.

El fin noble y altruista que persigue —recaudar fondos para engrosar el capitulo de Beneficencia y poder socorrer a los miembros que se encuentren en situación precaria —ha hecho que todos le presten calor y cooperación.

Los mejores conjuntos de Cuba actuarán en ese grandioso día: Antonio Ma. Romeu, Belisario López, Sonora Matancera Hermanos Martínez, Invasora Habanera y el Quinteto Barcalés.

EMPLEADOS DE «LA POLAR» ORGANIZAN UNA VERBENA SOBERBIA, EXTRAORDINARIA

Un espectáculo grandioso, sugestivo, quizás único en la Habana, será sin duda, La Gran Verbena de la Paloma, festival organizado por la Unión de Empleados de «La Polar», con el propósito de recaudar fondos para la construcción de su Casa-Club.

Es tan variado el programa a desarrollar, que podemos anticipar sin pecar de exagerados, que 'La Verbena de la Paloma» será de inolvidable recordación para la sociedad habanera.

La iluminación que se prepara para este gran festival es realmente fantástica. 75 mil bujías serán instaladas en los hermosos Jardines y Stadium de «La Polar», lugar donde se celebrará la gran Verbena.

Habrá distintos barrios organizados y dirigido por el extenso Comité de damas que tomarán parte en la fiesta; magníficos partidos de Foot-Ball, los cuales se celebrarán de noche y en ellos tomarán parte todos los equipos que componen la Federación de Foot Ball de la Habana.

Carrousel, The Wip, Montañas rusas y mil cosas más serán parte de los múltiples atractivos de la «Gran Verbena de la Paloma».

EL CENTRO ASTURIANO Y SU FIESTONA DEL 9 DE OCTUBRE

El día nueve de Octubre próximo, víspera del aniversario del Grito de Yara, los alegres y entusiastas muchachos de la Sección de Recreo y Adorno, toda vez que en la misma, comenzando por su simpático Secretario don Jesús, hay muchos que si no lo son merecían ya ser abuelos, y jugar en la casa en las horas de descanso con los nietos, celebrarán una fiesta magnífica.

Decir una fiesta preparada por los muchachos de la Sección de Recreo y Adorno, es decir, una gran fiestona, en la que habrá innumerables alicientes. El mago Sánchez Blanco y sus expertos auxiliares, con vertirán el palacio de Asturias en un espectáculo miliunanochesco, en que no faltará aladino con su lámpara y conste que no hay alusiones personales.

Y para que todo tenga su pendant, Don Pitón, el feliz arrendatario del café-taberna del edificio social, que ahora se llama don Jesús Segundo Fernández, que es experto en prepararse para las fiestas, está haciendo peticiones de licores de todas clases, para brindar a los bailadores bebidas patentes, que son las únicas yue él vende.

En cuanto a orquestas, no hace falta preguntar, los comisionados de Música de la Sección de Recreo y Adorno a pesar de que ya hace unos treinta años que vienen seleccionando orquestas, al igual que los bailables han evolucionado; conocen todo lo moderno y saben lo que gusta a los buenos bailadores.

EL «CLUB ATLETICO» Y SU REGIA VERBENA DEL DIA 29

Con el título de 'Una Noche Contigo» celebrarán los muchachos del «Club Atlético de la Habana» una monumental verbena el sábado 29 del actual, en el «Hotel Plaza».

Esta fiesta comenzará a las nueve de la noche y terminará al amanecer.

Para amenizar este fausto acontecimiento han sido contratadas las siguientes orquestas: Hermanos Castro, Raimundo Pia, y el septeto Segundo Nacional.

Las damitas deberán proveerse de su invitación a tiempo, ya que es requisito indispensable la presentación de la misma, pudiendo solicitarla en la secretaría del Club, San Miguel 159 o en la oficina del Hotel Plaza.

Fiestas Próximas

CENTRO DE VENDEDORES COMERCIALES: Inauguración de su nuevo local social sito en Prado 118 altos; el próximo día 22 a las 9 p. m.

PALACIO DE VILLALBA: Gran verbena el día 22 por la noche, en la que tomarán parte afamados conjuntos musicales.

FORTUNA SPORT CLUB: Magnífico baile el próximo día 22 en sus propios salones de San Lázaro 138, amenizado por la orquesta «Jazz Queen» que dirige la señorita Merceditas García Cano, y un afamado septeto.

UNION DE TEVERGA, PROAZA Y QUIROS: Banquete de confraternidad social y matinée bailable el próximo domingo en la finca «Bastien», Vedado.

DEPORTIVO CARMELO: Animado baile el domingo por la tarde y por la noche en su propia hermosa terraza de Línea y 18, Vedado, altos del restaurant «El Carmelo».

SIMPATICO ACTO PARA HOY EN EL C. DE DEPENDIENTES

Hoy jueves, a las nueve de la noche, tendrá efecto según hemos anunciado el acto inaugural del nuevo salón de Billares que la Asociación de Dependientes pone a disposición de sus socios.

Será un acto sencillo, pero interesante y simpático. Con él, inicia nueva vida la sala de billares de Dependientes.

Repetimos hoy la relación de los billaristas que han de realizar la exhibición anunciada: Pellón contra Coello; y Herrero contra Antón a tres bandas; Guevara contra Palacio, Pérez contra Nadal y Jiménez contra Roqueñí, en carambola libre.

DEL «CLUB FORTUNA»

La Sección de Fiestas del Club Fortuna que preside nuestro amigo el señor Rogelio Rodríguez, anuncia un regio baile en honor de sus asociados e invitados para la noche del sábado 22 de los corrientes.

Este baile será amenizado por la orquesta 'Jazz-Queen» que dirige la señorita Merceditas García Cano y un conocido Septeto.

La fiesta del Fortuna Sport Club será un éxito espléndido.

Fiesta de los de Baleira en "La Cotorra"

La fiesta que la prestigiosa sociedad galaica 'Juventud de Baleira y su Comarca» llevó a cabo el domingo próximo pasado en los jardines «La Cotorra», sitos en la Loma de la Cruz Guanabacoa, resultó verdaderamente magnífica. Con ello celebraba dicha sociedad el octavo aniversario de su fundación. Ocho años de constituida, al cabo de los cuales se halla en una situación excepcionalmente progresista, pues cuenta con infinidad de asociados entusiastas que se esmeran cada día más por sostener en alto su pabellón glorioso.

PRESIDENCIA DEL BANQUETE

Como es costumbre en esta clase de fiestas, en primer término la concurrencia participó de un suculento banquete, en cuya presidencia se hallaban los siguientes señores: Camilo López López, presidente social; Antonio Farach, que representaba al señor Alcalde Municipal de Guanabacoa; señor Claudio Conde, dueño de los jardines «La Cotorra»; teniente Ambrosio Díaz, Supervisor de Guanabacoa; doctor Carlos Llanes, abogado consultor de la sociedad; señora Josefa López, esposa del presidente y su hija Carmita; señora Rosario Suárez Borbón, Ramón Aymerich, redactora de «Chispa»; Berardo Prendes y Cándido Posada.

En mesas aparte, el resto de directivos de la institución y distinguidas damas y damitas, a saber:

Directivos. José María Antequeira, Vicepresidente; Jesús Méndez, Vicesecretario; Gonzalo Fernández Ramos, Tesorero; Agustín Verde, Vice; Vocales: Jesús Fernández, Emilio Parada, Antonio Casanova, Bonifacio Rey, Ramón Salgado, Francisco Bolaño, Jesús Quiñoa, Jesús Fernández, etc.

Damas: María Rodríguez de Fernández, Casilda Losada de Quiñoá, Felicidad Blanco de Fernxndez, María Blanco de Quiñoz, Herminia Gómez de Fernández, María Campos de Castro, Carmen Fontal de Martínez, Pura de Arriba, Jesús Cancio de Rodríguez, Berta Rodríguez Canci, Ana María Blanco de Losada, Josefa Ríos Blanco, Rosa Pérez Gómez de Ríos, Matilde Juiz, Elvira González de Rey, Angela Pérez López, Rosario Pérez de Parada, Virginia Alonso, Teresa Fontal Osorio, Teresa García Sarmiento, María Colmenero, María Santiago, Cándida Sánchez, Florentina Rodríguez, Rosalía Fernández de Pereira, Pilar Quiñoá de Alvarez Adela Feijó Balboa, Sofía Bedriñana, Inocencia Rodríguez y Elisa López Varela.

También se hallaba presente en dicho acto nuestro querido amigo Alfredo Gutiérrez, a quien acompañaban su distinguida esposa María Ramos de Gutiérrez y su simpático hijo Alfredito.

LOS BRINDIS

Cuando hubo terminado el almuerzo, en el que se esmeró sobremanera el señor Ramón Bouza, de «La Taberna», hicieron uso de la palabra los señores Camilo López, presidente; José Quiñoá y doctor Carlos Llanes. Dichas tres distinguidas personalidades pronunciaron breves, pero elocuentes frases. Ante todo se refirieron a la marcha ascendente iniciada hace ocho años por la sociedad «Juventud de Baleira y su Comarca». A través del tiempo encontró, desde luego, innumerables escollos, pero la unión de los asociados neutralizó las fuerzas negativas que pudieran restar energías a los de Baleira, siempre jóvenes de espíritu y emprendedores en grado superlativo. Los tres oradores fueron calurosamente ovacionados.

LA PERSONALIDAD DE CLAUDIO CONDE

Uno de los puntos en que hicieron hincapié los señores antes mencionados fué en la gentileza indiscutible de don Claudio Conde, dueño de los jandines y manantiales 'La Cotorra», el cual ha puesto siempre sus propiedades al servicio de las instituciones, particularmente las españolas, para que sus componentes pasen horas deliciosas en aquellos lugares de encanto y maravilla. Todo esto con desinterés evidente, lo cual patentiza, una vez más, su bien ganada fama de benefactor y filántropo. Demás está decir que don Claudio fué cariñosamente ovacionado por la numerosa concurrencia.

LA MATINEE BAILABLE

Poco después del almuerzo comenzó una soberbia matinée bailable que se prolongó hasta después de las 6 p.m. y que fué amenizada por una popular orquesta. Con esto los de Baleira y su Comarca cerraron con broche de oro su jira espléndida, inolvidable, con la que se han anotado un triunfo rotundo.

Llegue hasta la comisión organizador y la Directiva en general nuestra efusiva felicitación.

ACTOS PARA HOY

ASOCIACION DE DEPENDIENTES DEL COMERCIO: Reapertura del Salón de Billares a las 9 de la noche en su palacio de Prado y Trocadero. El señor Pedro Gil presidente de la Sección de Sports invita por este medio a todos los asociados.

SOCIEDADES ORENSANAS. Junta muy importante de lo señores presidentes para tratar de diversos asuntos relacionados con las instituciones a que hacemos referencia. Lugar y hora de reunión Centro Gallego a las ocho y media de la noche.

PALACIO DE VILLALBA: Regia matinée bailable en los salones de dicho gran edificio a la 1 p. m. en la que tomarán parte afamados conjuntos musicales La entrada solo costará cuarenta centavos para los caballeros. Las damas tendrán acceso gratis.

Los Vendedores Comerciales al inaugurar su local rendirán homenaje a dos personalidades

Como saben nuestros lectores el sábado día 22 a las 9 de la noche, será inaugurado el nuevo local que en la calle de Paseo de Martí 118 (altos) Acera del Louvre, han adquirido los entusiastas Vendedores Comerciales, local que han rodeado de todos los adelantos modernos, para lo cual no han escatimado sacrificio alguno los señores Directivos.

Hemos visto al Secretario de dicho Centro y nos ha rogado comuniquemos que la entrada esa noche en el mismo ha de ser por rigurosa invitación y que éstas son familiares.

Esa misma noche será develado el hermoso retrato del Sr. Claudio Conde, al que tanto quieren y admiran los Vendedores, y asimismo le será entregado el Título de Socio de Honor al caballeroso Dr. Nicolás [illegible]rra, Presidente-Administrador de «La Polar» por sus grandes merecimientos en el seno de este Centro.

En resumen una nueva fiesta en el Centro de Vendedores Comerciales, y un nuevo triunfo para los mismos.

La concurrencia será obsequiada con un espléndido lunch.

EL CAMPEONATO DE BILLAR DEL CENTRO ASTURIANO

El próximo sábado se dá por seguro que ha de decidirse el campeonato de billar que se lleva a cabo en el Centro Asturiano, con los juegos concertados entre Cuevas y Paulino y Abelardo y José María.

En el caso de que el triunfador sea Abelardo se le declarará campeón, mas si pierde ha de producirse un triple empate entre éste, José María y Blanco, cuya decisión fué previamente señalada para el domingo, día 23.

RINDEN HERMOSA LABOR LOS DEPARTAMENTOS TECNICOS DEL SANATORIO «C. ARENAL»

Los departamentos técnicos del sanatorio «Concepción Arenal» de la sociedad «Hijas de Galicia» han rendido en el mes de agosto amplia labor, como puede juzgarse al conocer el dato de que en dicho mes el radiólogo doctor Pablo Macías ha informado 232 radiografías y 39 fluoscopias, y en el laboratorio del que es jefe e ldoctor Guillermo Salazar, se practicaron 1847 análisis, cifras que—repetimos demuestran que ambos departamentos rindieron magnífica labor.

Los datos que reproducimos sirven también para demostrar que «Hijas de Galicia» proporciona a sus asociadas cuanto necesitan para lograr su curación, debiéndose a esa circunstancia el que diariamente aumenten las listas sociales de esa gran institución de asistencia sanitaria exclusivamente al niño y la mujer.

SOBERBIA FIESTA ORGANIZA EL «CENTRO CASTELLANO»

Una animación extraordinaria y embullo sin precedentes se nota entre la juventud bailadora; esto es motivado por el anuncio de la Gran Verbena que celebrarán los entusiastas jóvenes que componen la Sección de Recreo y Adorno del centro Castellano en los salones de dicha simpática institución el próximo día 6 de Octubre.

Para esta fiesta los muchachos piensan en echar el resto y como prueba de ello han contratado a los mejores conjuntos musicales como lo son sin discusión posible el Jazz Band de los Hermanos Martínez, la orquesta de Antonio María Romeu y el septeto Sonora Matancera.

No olviden todos los bailadores (Jóvenes y Viejos) que el día 6 de Octubre podrán hacer un viaje a la estratófera asistiendo a la verbena que celebrarán los «chicos» que comanda el entusiasta señor José Cobo. «Una noche por la estratófera» será el acontecimiento del año.

EXCELENTE MATINEE HOY EN EL «PALACIO DE VILLALBA»

A la una en punto de la tarde de hoy, se abrirán las puertas del Palacio de Villalba para dar cabida al enorme multitud bailadora que siempre se congregfa en dichos salones cuando se anuncia una gran fiesta.

En esta matinée de hoy, estará el programa musical a cargo de la orquesta de Belisario López y la rival Sonora Matancera.

Se bailará hasta la siete de la noche.

Solamente se han de cobrar en esta fiesta cuarenta centavos por el servicio de guardarropía a los caballeros, siendo completamente gratis la entrada para las damas.

SECRETARIA DE HACIENDA

DIRECCION GENERAL DE LA LOTERIA NACIONAL

Lista de los números premiados en el Sorteo No. 929, ordinario, celebrado en la Habana el 19 de Septiembre de 1934.

NUMEROS — PESOS

UNIDAD
5. — 50
DECENA
30. — 50
36. — 50
39. — 50
40. — 50
78. — 50
91. — 50
CENTENA
112. — 50
126. — 50
136. — 50
148. — 50
154. — 50
185. — 50
193. — 50
199. — 50
214. — 50
240. — 50
249. — 50
261. — 50
271. — 50
295. — 50
298. — 50
302. —500
311. — 50
314. — 50
321. — 50
324. — 50
333. — 50
372. — 50
387. — 50
451. — 50
480. — 50
483. —100
492. — 50
497. — 50
515. — 50
517. — 50
539. — 50
569. — 50
581. — 50
620. — 50
621. — 50
625. — 50
638. — 50
646. — 50
653. — 50
681. —100
709. — 50
710. — 50
734. — 50
735. — 50
736. — 50
748. — 50
804. — 50
835. — 50
851. — 50
867. — 50
891. — 50
892. — 50
903. — 50
912. — 50
918. — 50
928. — 50
929. — 50
939. — 50
978. — 50
MIL
1003. — 50
1015. — 50
1030. — 50
1036. — 50
1092. — 50
1099. — 50
1101. — 50
1106. — 50
1108. — 50
1114. — 50
1122. — 50
1153. — 50
1159. — 50
1189. — 50
1203. — 50
1207. — 50
1209. — 50
1211. — 50
1248. — 50
1259. — 50
1261. — 50
1281. — 50
1294. — 50
1304. — 50
1315. — 50
1343. — 50
1347. — 50
1363. — 50
1371. — 50
1373. — 50
1422. — 50
1442. — 50
1448. — 50
1473. — 50
1485. — 50
1491. — 50
1529. — 50
1530. — 50
1538. — 50
1542. — 50
1595. — 50
1614. — 50
1627. — 50
1634. — 50
1646. — 50
1648. — 50
1659. — 50
1679. — 50
1731. — 50
1739. — 50
1743. — 50
1759. — 50
1766. — 50
1795. —500
1804. — 50
1806. — 50
1876. — 50
1883. — 50
1954. — 50
1957. — 50
1991. — 50
DOS MIL
2018. — 50
2043. — 50
2047. — 50
2075. — 50
2078. — 50
2089. — 50
2092. — 50
2144. — 50
2148. — 50
2164. — 50
2186. — 50
2218. — 50
2219. — 50
2225. — 50
2237. — 50
2247. — 50
2250. — 50
2261. — 50
2277. — 50
2279. — 50
2294. — 50
2330. — 50
2342. — 50
2345. — 50
2355. — 50
2375. — 50
2387. — 50
2393. — 50
2420. — 50
2422. — 50
2437. — 50
2443. — 50
2453. — 50
2456. — 50
2461. — 50
2465. — 50
2502. — 50
2508. — 50
2509. — 50
2525. — 50
2560. — 50
2587. — 50
2593. — 50
2604. — 50
2605. — 50
2665. — 50
2669. — 50
2711. — 50
2715. — 50
2725. — 50
2746. — 50
2750. — 50
2767. — 50
2821. — 50
2825. — 50
2851. — 50
2855. — 50
2877. — 50
2878. — 50
2888. — 50
2903. — 50
2905. — 50
2909. — 50
2912. — 50
2927. — 50
2945. — 50
2948. — 50
2955. — 50
TRES MIL
3005. — 50
3022. — 50
3027. — 50
3035. — 50
3096. — 50
3127. — 50
3145. — 50
3163. — 50
3181. — 50
3196. — 50
3199. — 50
3208. — 50
3223. — 50
3225. — 50
3237. — 50
3244. — 50
3270. — 50
3271. — 50
3273. — 50
3275. — 50
3295. — 50
3306. — 50
3319. — 50
3359. — 50
3373. — 50
3394. — 50
3395. — 50
3405. — 50
3420. — 50
3441. — 50
3468. — 50
3477. — 50
3478. — 50
3549. — 50
3552. — 50
3560. — 50
3561. —100
3573. — 50
3629. — 50
3656. — 50
3675. — 50
3680. — 50
3681. — 50
3719. — 50
3724. — 50
3727. — 50
3733. — 50
3786. — 50
3792. — 50
3796. — 50
3809. — 50
3824. — 50
3838. — 50
3841. — 50
3871. — 50
3877. — 50
3954. — 50
3967. — 50
3985. — 50
3987. — 50
3991. — 50
CUATRO MIL
4020. — 50
4084. — 50
4089. — 50
4093. — 50
4120. — 50
4130. — 50
4134. — 50
4137. — 50
4169. — 50
4178. — 50
4185. — 50
4189. — 50
4191. — 50
4230. — 50
4250. — 50
4252. — 50
4265. — 50
4276. — 50
4278. — 50
4322. — 50
4346. — 50
4386. — 50
4399. — 50
4467. —100
4468. — 50
4520. — 50
4529. — 50
4530. — 50
4542. — 50
4547. — 50
4551. — 50
4556. — 50
4572. — 50
4622. — 50
4660. —100
4668. — 50
4704. — 50
4713. — 50
4716. — 50
4773. — 50
4813. — 50
4815. — 50
4837. — 50
4843. — 50
4895. — 50
4944. — 50
4958. — 50
4960. — 50
4965. — 50
4979. — 50
4999. — 50
CINCO MIL
5008. — 50
5010. — 50
5029. — 50
5036. — 50
5042. — 50
5059. — 50
5061. — 50
5067. — 50
5080. — 50
5086. — 50
5096. — 50
5098. — 50
5111. — 50
5115. — 50
5120. — 50
5168. — 50
5172. — 50
5184. — 50
5191. — 50
5205. — 50
5221. — 50
5227. — 50
5254. — 50
5257. — 50
5287. — 50
5299. — 50
5301. — 50
5309. — 50
5318. —100
5329. — 50
5342. — 50
5352. — 50
5359. — 50
5400. —100
5403. — 50
5405. — 50
5410. — 50
5418. — 50
5423. — 50
5428. — 50
5455. — 50
5460. — 50
5496. — 50
5518. — 50
5534. — 50
5553. — 50
5566. — 50
5612. — 50
5627. — 50
5635. — 50
5650. — 50
5667. — 50
5670. — 50
5688. — 50
5691. — 50
5698. — 50
5721. — 50
5732. — 50
5733. — 50
5747. — 50
5755. — 50
5774. — 50
5784. — 50
5802. — 50
5811. — 50
5817. — 50
5820. — 50
5823. — 50
5825. — 50
5886. — 50
5896. — 50
5933. — 50
5960. — 50
5971. — 50
5989. — 50
5997. — 50
SEIS MIL
6007. — 50
6019. — 50
6064. — 50
6105. — 50
6112. — 50
6123. — 50
6131. — 50
6168. — 50
6169. — 50
6173. — 50
6184. — 50
6192. — 50
6199. — 50
6204. — 50
6225. — 50
6229. — 50
6230. — 50
6240. — 50
6253. — 50
6259. — 50
6263. — 50
6306. — 50
6316. — 50
6330. — 50
6363. — 50
6423. — 50
6427. — 50
6504. — 50
6520. — 50
6526. — 50
6530. — 50
6563. — 50
6567. — 50
6580. — 50
6588. — 50
6606. —100
6614. — 50
6624. — 50
6660. — 50
6666. — 50
6688. — 50
6690. — 50
6706. — 50
6714. — 50
6721. — 50
6759. — 50
6776. — 50
6783. — 50
6797. — 50
6840. — 50
6842. — 50
6845. — 50
6867. — 50
6943. — 50
6946. — 50
6947. — 50
6953. — 50
SIETE MIL
7039. — 50
7044. — 50
7059. — 50
7084. — 50
7109. — 50
7139. — 50
7146. — 50
7160. — 50
7192. — 50
7199. — 50
7206. — 50
7212. — 50
7219. — 50
7230. —100
7231. — 50
7249. — 50
7250. — 50
7261. — 50
7262. — 50
7270. — 50
7311. — 50
7323. — 50
7327. — 50
7362. — 50
7366. — 50
7367. — 50
7398. — 50
7408. — 50
7414. — 50
7437. — 50
7460. — 50
7474. — 50
7490. — 50
7524. — 50
7526. — 50
7542. — 50
7567. — 50
7602. — 50
7618. — 50
7626. — 50
7659. — 50
7663. — 50
7665. — 50
7708. — 50
7715. — 50
7746. — 50
7752. — 50
7771. — 50
7795. — 50
7806. — 50
7814. — 50
7846. — 50
7872. — 50
7879. — 50
7897. — 50
7900. — 50
7921. — 50
7942. — 50
7949. — 50
7962. — 50
7971. — 50
7989. — 50
7992. — 50
OCHO MIL
8020. — 50
8027. — 50
8028. — 50
8053. — 50
8073. — 50
8097. — 50
8101. — 50
8104. — 50
8148. — 50
8180. — 50
8197. — 50
8200. — 50
8201. — 50
8205. — 50
8218. — 50
8248. — 50
8296. — 50
8331. — 50
8354. — 50
8358. — 50
8381. — 50
8396. — 50
8406. — 50
8416. — 50
8441. — 50
8444. — 50
8510. — 50
8513. — 50
8526. — 50
8529. — 50
8559. — 50
8569. — 50
8571. — 50
8585. — 50
8589. — 50
8607. — 50
8613. — 50
8619. — 50
8624. — 50
8637. — 50
8641. — 50
8659. — 50
8674. — 50
8681. — 50
8695. — 50
8696. — 50
8708. — 50
8724. — 50
8725. — 50
8751. — 50
8783. — 50
8807. — 50
8836. — 50
8846. — 50
8849. — 50
8860. — 50
8869. — 50
8883. — 50
8890. — 50
8898. — 50
8919. — 50
8926. — 50
8936. — 50
NUEVE MIL
9014. — 50
9043. — 50
9063. a. 100
9064. 5,000
9065. p 100
9078. — 50
9095. — 50
9107. — 50
9131. — 50
9133. — 50
9139. — 50
9197. — 50
9202. — 50
9224. — 50
9225. — 50
9237. — 50
9240. — 50
9265. — 50
9277. — 50
9279. — 50
9282. — 50
9304. — 50
9358. — 50
9403. — 50
9443. — 50
9451. — 50
9456. — 50
9467. — 50
9497. — 50
9510. — 50
9559. — 50
9601. — 50
9627. — 50
9651. — 50
9656. — 50
9667. — 50
9682. — 50
9683. — 50
9696. — 50
9702. — 50
9721. — 50
9730. — 50
9745. —100
9756. — 50
9764. — 50
9772. —100
9816. — 50
9823. — 50
9826. — 50
9828. — 50
9878. — 50
9902. — 50
9906. — 50
9920. — 50
9922. — 50
9941. — 50
9949. — 50
9955. — 50
9956. — 50
9960. — 50
9970. — 50
9973. — 50
9985. — 50
9993. — 50
DIEZ MIL
10003. — 50
10037. — 50
10046. — 50
10083. — 50
10108. — 50
10114. — 50
10131. — 50
10155. — 50
10156. — 50
10157. — 50
10161. — 50
10185. — 50
10191. — 50
10203. — 50
10237. — 50
10244. — 50
10271. — 50
10275. — 50
10297. — 50
10300. — 50
10311. — 50
10313. — 50
10327. — 50
10342. — 50
10347. — 50
10355. — 50
10361. — 50
10370. — 50
10376. — 50
10402. — 50
10406. — 50
10415. — 50
10416. — 50
10459. — 50
10462. — 50
10470. — 50
10491. — 50
10495. — 50
10512. — 50
10524. — 50
10539. — 50
10551. — 50
10555. — 50
10563. — 50
10611. — 50
10624. — 50
10648. — 50
10657. — 50
10687. — 50
10733. — 50
10752. — 50
10763. — 50
10772. — 50
10776. — 50
10787. — 50
10795. — 50
10829. — 50
10832. — 50
10848. — 50
10856. — 50
10873. — 50
10882. — 50
10889. — 50
10899. — 50
10938. — 50
10960. — 50
10982. — 50
10983. —100
10997. — 50
ONCE MIL
11005. — 50
11009. — 50
11015. — 50
11022. — 50
11052. — 50
11053. — 50
11073. — 50
11080. — 50
11091. — 50
11111. — 50
11121. — 50
11130. —100
11136. — 50
11139. — 50
11178. — 50
11184. — 50
11302. — 50
11307. — 50
11315. — 50
11316. — 50
11341. — 50
11365. — 50
11371. — 50
11383. — 50
11390. — 50
11391. — 50
11393. — 50
11418. — 50
11434. — 50
11442. — 50
11473. — 50
11499. — 50
11506. — 50
11515. — 50
11557. — 50
11602. — 50
11606. — 50
11672. — 50
11673. — 50
11685. — 50
11689. — 50
11692. — 50
11693. — 50
11704. — 50
11722. — 50
11725. — 50
11764. — 50
11768. — 50
11777. — 50
11801. — 50
11805. — 50
11828. — 50
11831. — 50
11833. — 50
11860. — 50
11884. — 50
11886. — 50
11888. — 50
11901. — 50
11914. — 50
11917. — 50
11919. — 50
11932. — 50
11957. — 50
11960. — 50
11991. — 50
DOCE MIL
12007. — 50
12027. — 50
12030. — 50
12038. — 50
12046. — 50
12090. — 50
12118. — 50
12121. — 50
12122. —100
12131. — 50
12139. — 50
12155. — 50
12170. — 50
12190. — 50
12205. — 50
12206. — 50
12212. — 50
12213. — 50
12224. — 50
12259. — 50
12270. — 50
12309. — 50
12317. — 50
12318. — 50
12348. — 50
12360. — 50
12383. — 50
12387. — 50
12401. — 50
12409. — 50
12414. — 50
12470. — 50
12486. — 50
12503. — 50
12505. — 50
12527. — 50
12539. — 50
12543. — 50
12588. — 50
12602. — 50
12624. — 50
12634. — 50
12643. — 50
12663. — 50
12714. — 50
12715. — 50
12725. — 50
12745. — 50
12751. — 50
12756. — 50
12761. — 50
12766. — 50
12785. — 50
12795. — 50
12810. — 50
12826. — 50
12836. — 50
12839. — 50
12847. — 50
12864. — 50
12873. — 50
12883. — 50
12885. — 50
12906. — 50
12911. — 50
12913. — 50
12914. — 50
12915. — 50
12931. — 50
12947. — 50
12950. — 50
12959. — 50
12964. — 50
12982. — 50
12990. — 50
12992. — 50
TRECE MIL
13017. — 50
13020. — 50
13021. — 50
13023. — 50
13030. —500
13041. — 50
13096. — 50
13109. — 50
13120. — 50
13125. — 50
13128. — 50
13164. — 50
13186. — 50
13197. — 50
13199. — 50
13225. — 50
13245. — 50
13270. — 50
13309. — 50
13324. — 50
13341. — 50
13353. — 50
13359. — 50
13365. — 50
13408. — 50
13409. — 50
13424. — 50
13425. — 50
13462. — 50
13463. — 50
13530. — 50
13536. — 50
13547. — 50
13552. — 50
13562. — 50
13574. — 50
13580. — 50
13584. — 50
13599. — 50
13601. — 50
13607. — 50
13615. — 50
13642. — 50
13653. — 50
13685. — 50
13701. — 50
13703. — 50
13721. — 50
13735. — 50
13744. — 50
13759. — 50
13790. — 50
13791. — 50
13794. — 50
13836. — 50
13840. — 50
13851. — 50
13854. — 50
13869. — 50
13880. — 50
13901. — 50
13904. —100
13924. — 50
13927. — 50
13951. — 50
13960. — 50
13988. — 50
13992. — 50
CATORCE MIL
14012. — 50
14048. — 50
14050. — 50
14053. — 50
14065. — 50
14085. — 50
14114. — 50
14129. — 50
14179. — 50
14197. — 50
14244. — 50
14253. — 50
14278. — 50
14293. — 50
14309. — 50
14320. — 50
14326. — 50
14327. — 50
14356. — 50
14436. — 50
14457. — 50
14477. — 50
14487. — 50
14504. — 50
14535. — 50
14541. — 50
14564. — 50
14595. — 50
14612. — 50
14671. — 50
14723. — 50
14727. — 50
14770. — 50
14773. — 50
14774. — 50
14776. — 50
14787. — 50
14794. — 50
14820. — 50
14846. — 50
14847. — 50
14890. — 50
14898. — 50
14920. — 50
14923. — 50
14934. — 50
14963. — 50
14982. — 50
14985. — 50
14992. — 50
14996. — 50
14997. —100
14998. — 50
QUINCE MIL
15016. — 50
15046. — 50
15059. — 50
15065. — 50
15070. — 50
15076. — 50
15112. — 50
15122. — 50
15123. — 50
15138. — 50
15145. — 50
15150. — 50
15165. — 50
15233. — 50
15239. — 50
15245. — 50
15252. — 50
15269. — 50
15286. — 50
15293. — 50
15300. — 50
15330. — 50
15333. — 50
15350. — 50
15356. — 50
15363. — 50
15376. — 50
15393. — 50
15402. — 50
15403. — 50
15408. — 50
15429. — 50
15440. — 50
15444. — 50
15491. — 50
15499. — 50
15509. — 50
15539. — 50
15547. — 50
15551. — 50
15560. — 50
15575. — 50
15598. — 50
15601. — 50
15603. — 50
15604. — 50
15606. — 50
15630. — 50
15643. — 50
15650. — 50
15675. — 50
15702. — 50
15731. — 50
15740. — 50
15747. — 50
15748. — 50
15758. — 50
15760. — 50
15761. — 50
15764. — 50
15796. — 50
15797. — 50
15814. — 50
15837. —100
15845. — 50
15852. — 50
15861. — 50
15868. —100
15869. — 50
15881. — 50
15904. — 50
15905. — 50
15928. — 50
15942. — 50
15948. — 50
15949. — 50
15957. — 50
15962. — 50
15980. — 50
DIECISEIS MIL
16024. — 50
16037. —100
16040. — 50
16068. — 50
16101. — 50
16135. —100
16136. — 50
16154. — 50
16162. — 50
16165. — 50
16195. — 50
16198. — 50
16209. — 50
16223. — 50
16224. — 50
16226. — 50
16242. — 50
16255. — 50
16258. — 50
16261. — 50
16265. — 50
16301. — 50
16346. — 50
16352. — 50
16360. — 50
16367. — 50
16373. — 50
16389. —100
16394. — 50
16404. — 50
16410. — 50
16418. — 50
16445. — 50
16450. — 50
16451. — 50
16473. — 50
16489. — 50
16509. — 50
16553. — 50
16555. — 50
16557. — 50
16598. — 50
16614. — 50
16628. — 50
16644. — 50
16645. — 50
16663. — 50
16680. — 50
16682. — 50
16696. — 50
16706. — 50
16709. — 50
16712. — 50
16736. — 50
16757. — 50
16769. — 50
16777. — 50
16792. — 50
16814. —100
16818. — 50
16829. — 50
16833. — 50
16838. — 50
16847. — 50
16848. — 50
16904. — 50
16939. — 50
16972. — 50
DIECISIETE MIL
17002. — 50
17021. — 50
17026. — 50
17028. — 50
17050. — 50
17091. — 50
17094. — 50
17103. — 50
17117. — 50
17119. — 50
17134. — 50
17139. — 50
17146. — 50
17173. — 50
17175. — 50
17178. — 50
17218. — 50
17221. — 50
17239. —100
17256. — 50
17257. — 50
17272. — 50
17290. — 50
17299. — 50
17310. — 50
17313. — 50
17319. — 50
17351. — 50
17352. — 50
17358. — 50
17363. — 50
17399. — 50
17456. — 50
17478. — 50
17479. — 50
17495. — 50
17522. — 50
17547. — 50
17551. — 50
17562. — 50
17581. — 50
17602. — 50
17603. — 50
17610. — 50
17611. — 50
17626. — 50
17631. — 50
17633. — 50
17640. — 50
17641. — 50
17674. — 50
17701. — 50
17724. — 50
17768. — 50
17785. — 50
17795. — 50
17810. — 50
17820. — 50
17823. — 50
17840. — 50
17846. — 50
17949. —500
17951. — 50
17966. — 50
17982. — 50
17994. — 50
17997. —500
DIECIOCHO MIL
18014. — 50
18024. — 50
18059. — 50
18068. — 50
18086. — 50
18105. — 50
18112. — 50
18117. — 50
18172. — 50
18177. — 50
18234. — 50
18247. — 50
18249. — 50
18269. — 50
18285. — 50
18305. — 50
18309. — 50
18325. — 50
18335. — 50
18369. — 50
18391. — 50
18392. — 50
18462. — 50
18469. — 50
18476. — 50
18481. — 50
18483. — 50
18493. — 50
18498. — 50
18501. — 50
18519. — 50
18530. — 50
18548. — 50
18571. — 50
18592. — 50
18625. — 50
18630. — 50
18633. — 50
18640. — 50
18687. — 50
18701. — 50
18729. — 50
18735. — 50
18749. — 50
18750. — 50
18752. — 50
18773. — 50
18784. — 50
18806. — 50
18807. — 50
18813. — 50
18835. — 50
18859. — 50
18878. — 50
18890. — 50
18895. — 50
18933. — 50
18946. — 50
18966. — 50
18988. — 50
DIECINUEVE MIL
19007. — 50
19016. — 50
19036. — 50
19052. — 50
19054. — 50
19058. — 50
19071. — 50
19073. — 50
19078. — 50
19087. —100
19090. — 50
19107. — 50
19118. — 50
19162. — 50
19164. — 50
19182. — 50
19185. — 50
19190. — 50
19200. — 50
19202. — 50
19215. — 50
19232. — 50
19233. — 50
19237. — 50
19241. — 50
19253. — 50
19272. — 50
19276. — 50
19292. — 50
19305. — 50
19310. — 50
19332. — 50
19336. — 50
19341. — 50
19349. — 50
19366. — 50
19384. — 50
19429. — 50
19450. — 50
19466. — 50
19488. — 50
19493. — 50
19511. — 50
19537. — 50
19542. — 50
19558. — 50
19570. —100
19579. — 50
19601. c.— 50
19602. c.— 50
19603. c.— 50
19604. c.— 50
19605. c.— 50
19606. — 50
19606. c.— 50
19607. c.— 50
19608. c.— 50
19609. c.— 50
19610. c.— 50
19611. c.— 50
19612. c.— 50
19613. c.— 50
19614. c.— 50
19615. c.— 50
19616. c.— 50
19617. c.— 50
19618. c.— 50
19619. c.— 50
19620. c.— 50
19621. c.— 50
19622. c.— 50
19623. c.— 50
19624. c.— 50
19624. a. 500
19625. 60,000
19626. p. 500
19626. c.— 50
19627. c.— 50
19628. c.— 50
19629. c.— 50
19630. c.— 50
19631. c.— 50
19632. c.— 50
19633. c.— 50
19634. c.— 50
19635. c.— 50
19636. c.— 50
19637. c.— 50
19638. c.— 50
19639. c.— 50
19640. c.— 50
19641. c.— 50
19642. c.— 50
19643. c.— 50
19644. c.— 50
19645. c.— 50
19646. c.— 50
19647. c.— 50
19648. c.— 50
19649. c.— 50
19650. c.— 50
19651. c.— 50
19652. c.— 50
19653. — 50
19653. c.— 50
19654. c.— 50
19655. c.— 50
19656. c.— 50
19657. c.— 50
19658. c.— 50
19659. c.— 50
19660. c.— 50
19661. c.— 50
19662. c.— 50
19663. c.— 50
19664. c.— 50
19665. c.— 50
19666. c.— 50
19667. c.— 50
19668. c.— 50
19669. c.— 50
19670. c.— 50
19671. c.— 50
19672. c.— 50
19673. c.— 50
19674. c.— 50
19675. c.— 50
19676. c.— 50
19677. c.— 50
19678. c.— 50
19679. c.— 50
19680. c.— 50
19681. c.— 50
19682. c.— 50
19683. c.— 50
19684. c.— 50
19685. c.— 50
19686. c.— 50
19687. c.— 50
19688. c.— 50
19689. c.— 50
19690. c.— 50
19691. — 50
19691. c.— 50
19692. c.— 50
19693. c.— 50
19694. c.— 50
19695. c.— 50
19696. c.— 50
19697. c.— 50
19698. — 50
19698. c.— 50
19699. c.— 50
19700. c.— 50
19700. — 50
19706. — 50
19745. — 50
19752. — 50
19755. — 50
19757. — 50
19795. — 50
19800. — 50
19832. — 50
19836. — 50
19844. — 50
19851. — 50
19863. — 50
19917. — 50
19927. — 50
19933. — 50
19936. — 50
19937. — 50
19938. — 50
19953. — 50
19954. — 50
19979. — 50
VEINTE MIL
20026. — 50
20027. — 50
20067. — 50
20102. — 50
20112. — 50
20122. — 50
20131. —100
20141. — 50
20153. — 50
20161. — 50
20165. — 50
20166. — 50
20168. — 50
20179. — 50
20185. — 50
20188. — 50
20206. — 50
20216. — 50
20231. — 50
20269. — 50
20270. — 50
20286. — 50
20288. — 50
20305. — 50
20310. — 50
20324. — 50
20329. — 50
20347. — 50
20350. — 50
20362. — 50
20363. — 50
20393. — 50
20411. — 50
20435. — 50
20443. — 50
20473. — 50
20481. — 50
20501. — 50
20514. — 50
20518. — 50
20520. — 50
20524. — 50
20528. — 50
20530. — 50
20535. — 50
20536. — 50
20541. — 50
20546. — 50
20553. — 50
20565. — 50
20573. — 50
20611. — 50
20621. — 50
20622. — 50
20631. — 50
20645. — 50
20660. — 50
20686. — 50
20694. — 50
20712. — 50
20729. — 50
20732. — 50
20752. — 50
20760. — 50
20763. — 50
20778. — 50
20784. — 50
20796. — 50
20813. — 50
20830. — 50
20834. — 50
20837. — 50
20862. — 50
20887. — 50
20896. — 50
20950. — 50
VEINTIUN MIL
21012. — 50
21019. — 50
21021. — 50
21024. — 50
21028. — 50
21040. — 50
21043. — 50
21048. — 50
21056. — 50
21065. — 50
21086. — 50
21096. — 50
21101. — 50
21194. — 50
21196. — 50
21206. — 50
21220. — 50
21228. — 50
21269. — 50
21272. — 50
21297. — 50
21301. — 50
21313. — 50
21378. — 50
21400. — 50
21401. — 50
21413. — 50
21431. — 50
21457. — 50
21491. — 50
21496. —100
21502. — 50
21503. — 50
21513. — 50
21519. — 50
21528. — 50
21535. — 50
21551. — 50
21559. — 50
21564. — 50
21568. — 50
21584. — 50
21585. — 50
21597. — 50
21598. — 50
21599. — 50
21609. — 50
21611. — 50
21612. — 50
21621. — 50
21622. — 50
21623. — 50
21639. — 50
21664. — 50
21696. — 50
21698. — 50
21700. — 50
21740. — 50
21742. — 50
21751. — 50
21755. — 50
21763. — 50
21785. — 50
21800. — 50
21801. — 50
21802. — 50
21822. — 50
21842. — 50
21848. — 50
21882. — 50
21884. — 50
21895. — 50
21911. — 50
21925. — 50
21930. — 50
21952. — 50
21965. — 50
21979. — 50
21998. — 50
VEINTIDOS MIL
22006. — 50
22015. — 50
22017. — 50
22031. — 50
22055. — 50
22072. — 50
22084. — 50
22085. — 50
22100. — 50
22137. — 50
22141. — 50
22142. — 50
22149. — 50
22154. — 50
22181. — 50
22183. — 50
22187. — 50
22197. — 50
22230. — 50
22266. — 50
22277. — 50
22313. — 50
22353. — 50
22368. — 50
22376. — 50
22378. — 50
22394. — 50
22396. — 50
22415. — 50
22416. — 50
22434. — 50
22448. — 50
22453. — 50
22470. — 50
22478. — 50
22482. — 50
22529. — 50
22530. — 50
22531. — 50
22550. — 50
22558. — 50
22565. — 50
22568. — 50
22581. — 50
22599. — 50
22605. — 50
22606. — 50
22632. —100
22643. — 50
22655. — 50
22657. — 50
22659. — 50
22661. — 50
22685. — 50
22692. — 50
22724. — 50
22744. — 50
22750. — 50
22754. — 50
22756. — 50
22784. — 50
22788. — 50
22801. — 50
22807. — 50
22850. — 50
22881. — 50
22887. — 50
22902. — 50
22912. — 50
22915. — 50
22966. — 50
22992. — 50
22999. — 50
VEINTITRES MIL
23002. — 50
23003. — 50
23009. — 50
23010. — 50
23025. — 50
23029. — 50
23036. — 50
23045. — 50
23064. — 50
23084. — 50
23097. — 50
23148. — 50
23153. — 50
23163. — 50
23173. — 50
23195. — 50
23211. — 50
23216. — 50
23252. — 50
23253. — 50
23256. — 50
23269. — 50
23277. — 50
23301. c.— 50
23302. c.— 50
23303. c.— 50
23304. c.— 50
23305. c.— 50
23306. c.— 50
23307. c.— 50
23308. c.— 50
23309. c.— 50
23310. c.— 50
23311. c.— 50
23312. c.— 50
23313. c.— 50
23314. c.— 50
23315. c.— 50
23316. c.— 50
23317. c.— 50
23317. a. 200
23318. 15,000
23319. p. 200
23319. c.— 50
23320. c.— 50
23321. — 50
23321. c.— 50
23322. c.— 50
23323. c.— 50
23324. c.— 50
23325. c.— 50
23326. c.— 50
23327. c.— 50
23328. c.— 50
23329. c.— 50
23330. c.— 50
23331. c.— 50
23332. c.— 50
23333. c.— 50
23334. c.— 50
23335. — 50
23335. c.— 50
23336. c.— 50
23337. c.— 50
23338. c.— 50
23339. c.— 50
23340. — 50
23340. c.— 50
23341. c.— 50
23342. c.— 50
23343. c.— 50
23344. c.— 50
23345. c.— 50
23346. c.— 50
23347. c.— 50
23348. c.— 50
23349. c.— 50
23350. c.— 50
23351. c.— 50
23352. — 50
23352. c.— 50
23353. c.— 50
23354. c.— 50
23355. c.— 50
23356. c.— 50
23357. c.— 50
23358. c.— 50
23359. c.— 50
23360. c.— 50
23361. c.— 50
23362. c.— 50
23363. — 50
23363. c.— 50
23364. c.— 50
23365. c.— 50
23366. c.— 50
23367. c.— 50
23368. c.— 50
23369. c.— 50
23370. — 50
23370. c.— 50
23371. c.— 50
23372. c.— 50
23373. c.— 50
23374. c.— 50
23375. c.— 50
23376. — 50
23376. c.— 50
23377. c.— 50
23378. c.— 50
23379. c.— 50
23380. c.— 50
23381. c.— 50
23382. c.— 50
23383. c.— 50
23384. c.— 50
23385. c.— 50
23386. c.— 50
23387. c.— 50
23388. c.— 50
23389. — 50
23389. c.— 50
23390. c.— 50
23391. c.— 50
23392. c.— 50
23393. c.— 50
23394. — 50
23394. c.— 50
23395. c.— 50
23396. c.— 50
23397. c.— 50
23398. c.— 50
23399. c.— 50
23400. c.— 50
23403. — 50
23422. — 50
23428. — 50
23449. — 50
23451. — 50
23462. — 50
23478. — 50
23496. — 50
23528. — 50
23538. — 50
23551. — 50
23583. — 50
23592. — 50
23595. — 50
23598. — 50
23616. — 50
23626. — 50
23640. — 50
23642. — 50
23644. — 50
23647. — 50
23668. — 50
23689. — 50
23701. — 50
23736. — 50
23744. — 50
23748. — 50
23768. — 50
23806. — 50
23807. — 50
23822. — 50
23828. — 50
23854. — 50
23860. — 50
23901. — 50
23903. — 50
23906. — 50
23908. — 50
23913. — 50
23914. — 50
23931. — 50
23932. — 50
23965. — 50
23966. — 50
23993. — 50
23995. — 50
VEINTICUATRO MIL
24005. — 50
24033. — 50
24058. — 50
24068. — 50
24083. — 50
24093. —100
24132. — 50
24139. — 50
24141. — 50
24150. — 50
24152. — 50
24158. — 50
24165. — 50
24189. — 50
24195. — 50
24198. — 50
24200. — 50
24224. — 50
24232. — 50
24239. — 50
24258. — 50
24259. — 50
24268. — 50
24280. — 50
24285. — 50
24287. — 50
24304. — 50
24318. — 50
24325. —100
24337. — 50
24347. — 50
24366. — 50
24379. — 50
24411. — 50
24413. — 50
24452. — 50
24463. — 50
24533. — 50
24544. — 50
24550. — 50
24570. — 50
24580. — 50
24586. — 50
24587. — 50
24620. — 50
24625. — 50
24645. — 50
24649. — 50
24714. — 50
24743. — 50
24744. — 50
24796. — 50
24864. — 50
24883. — 50
24884. — 50
24901. — 50
24909. — 50
24929. — 50
24931. — 50
24938. — 50
24948. — 50
24980. — 50
24996. — 50
VEINTICINCO MIL
25000. — 50
25009. — 50
25024. — 50
25039. — 50
25092. — 50
25094. — 50
25109. — 50
25156. — 50
25162. — 50
25181. — 50
25182. — 50
25205. — 50
25224. — 50
25256. — 50
25257. — 50
25270. — 50
25282. — 50
25293. — 50
25296. — 50
25344. — 50
25374. — 50
25377. — 50
25390. — 50
25395. — 50
25419. — 50
25430. — 50
25435. — 50
25439. — 50
25447. — 50
25448. — 50
25452. — 50
25465. — 50
25468. — 50
25506. — 50
25513. — 50
25514. — 50
25565. — 50
25607. — 50
25619. — 50
25645. — 50
25649. — 50
25675. — 50
25678. — 50
25706. — 50
25717. — 50
25719. — 50
25736. — 50
25801. — 50
25833. — 50
25861. — 50
25871. — 50
25904. — 50
25911. — 50
25955. — 50
25967. — 50
25968. — 50
25985. — 50
25987. — 50

El premio de $60,000 ha correspondido al número 19625.
Las 2 aproximaciones anterior y posterior al Primer premio han correspondido a los números 19624 y 19626.
Las 99 aproximaciones a la centena del Primer premio han correspondido a los números del 19601 al 19624 y del 19626 al 19700.
El premio de $15,000 ha correspondido al número 23318.
Las 2 aproximaciones anterior y posterior al Segundo premio han correspondido a los números 23317 y 23319.
Las 99 aproximaciones a la centena del Segundo premio han correspondido a los números del 23301 al 23317 y del 23319 al 23400.
El premio de $5,000 ha correspondido al número 9064.
Las 2 aproximaciones anterior y posterior al Tercer premio han correspondido a los números 9063 y 9065.
El Siguiente Sorteo No. 930, ordinario, se celebrará el día 26 de Septiembre de 1934 y constará de 26.000 billetes a $10 el entero dividido en centésimos a 10 centavos cada fracción.
Lo que se publica para general conocimiento.--Habana, 19 de Septiembre de 1934.

REPUBLICA DE CUBA-LOTERIA NACIONAL — DIRECCION GENERAL

D. Herrera Arango

DIRECTOR GENERAL.

M.E.C.D. 2016

EL CARGO DE CONSEJERO ECONOMICO SERA BIEN REMUNERADO E INCOMPATIBLE CON OTRO

El Consejo Superior de Economía tendrá carácter ecléctico, estando en él representados tanto los técnicos como los delegados de ramos privados

En la asamblea el capital tendrá ocho vocales; el trabajo, 16; y las empresas, 24. Estos cargos serán honoríficos, y sólo los obreros disfrutarán de las dietas los días de las sesiones

El proyecto será aprobado mañana, viernes, por el Consejo de Secretarios. El Presidente del Consejo de Economía será designado por el Presidente de la República, con toda libertad

En la noche del martes se facilitó a la Prensa copia del proyecto de Decreto-ley que crea el Consejo Superior de Economía Nacional, destinado principalmente, a informar, aconsejar y asesorar al Congreso y a las autoridades en los distintos ramos de la Administración pública.

Dice así la citada disposición, que reproducimos íntegra para conocimiento de las personas interesadas antes de que sea aprobado. Como saben nuestros lectores, este proyecto será discutido en el Consejo de Secretarios de mañana, viernes.

CARLOS MENDIETA Y MONTEFUR, Presidente Provisional de la República de Cuba,

HAGO SABER:

Que el Consejo de Secretarios ha aprobado y yo he sancionado lo siguiente.

Por cuanto: El Gobierno Provisional, recogiendo los frutos de la experiencia obtenida por diferentes países en los ensayos hechos con los Consejos de Economía Nacional, cree llegado el momento oportuno de instituir un organismo de esa clase, cuya misión, sin disminuir ni mermar la suprema autoridad de los poderes públicos, sea la de encauzar por medio de sus informes y consejos las orientaciones en que debe inspirarse la política económica, a fin de armonizar los distintos sectores de la Administración pública y de mantener, con su asesoramiento técnico, una sana doctrina económica que resguarde en lo posible a la Nación de los quebrantos que en la economía general producen las naturales alteraciones políticas que engendra la democracia, cosa ésta que ha provocado y provoca la protesta de todos los elementos sociales, que se quejan muy especialmente de que los gobiernos carecen de una orientación fundamental y permanente acerca de la política económica.

Por cuanto: El Gobierno, después de convencerse de la imperiosa exigencia social que demanda la creación de un Consejo de Economía Nacional y de convenir, además, en la necesidad de la absoluta independencia que éste debe disfrutar en relación con la política general del país y con la totalidad de las soberanas funciones legislativas y ejecutivas del Poder público, ha aquilatado en su justa apreciación los efectos contraproducentes que originan los Consejos absolutamente técnicos y los compuestos exclusivamente por elementos de la actividad privada; y para prevenir las inconveniencias que tan radicales organizaciones producen en la práctica, el Gobierno opta por la instauración de un Consejo de naturaleza ecléctica en que esos dos esenciales elementos se compensen y equilibren, sin olvidar la indispensable separación que de autonomía propia, dentro del concepto de unidad orgánica, a cada una de esas dos partes, formada una por el Consejo Técnico que se compondrá de personas que tengan el carácter y que estará obligada al permanente consejo o asesoramiento para el mejor desenvolvimiento de la economía nacional, y formada la otra por la Asamblea general que estará integrada por los representantes de los distintos ramos privados de la actividad económica del país y que tendrá por finalidad recoger las aspiraciones de esos sectores particulares y exponerlas ordinariamente, cada año, con el dictamen que le sugiera su amplia apreciación dentro de los mayores límites generales de la política económica de la Nación; y para que la función especialmente consultiva del Consejo de Economía Nacional no se despoje en momento alguno de la calidad técnico-práctica que dá autoridad a sus informes, el Gobierno mantiene asimismo la necesidad de que en ningún instante se pierda el contacto del Consejo Técnico y la Asamblea, y con tal objeto crea igualmente una Delegación permanente de la Asamblea para que mensualmente, por lo menos, celebre sesiones ordinarias en unión del Consejo Técnico.

Por cuanto: Siendo la verdadera finalidad del Consejo de Economía la sistemática coordinación de las varias partes orgánicas en que se divide la Administración para obtener el medio adecuado y su apropiada aplicación en concepto de función ordenadora destinada a conservar y mejorar las instituciones de que se vale el Estado para el cumplimiento de sus fines, el Gobierno no ha olvidado la conexión que debe existir entre el Consejo y el Poder Ejecutivo, y para no quebrantar esa necesaria relación que no puede pugnar con la plena libertad con que debe actuar toda corporación consultiva para dictaminar con propia opinión, se reserva el derecho de nombrar el Presidente del Consejo que, con carácter político, actuará como representante del Gobierno en las deliberaciones de aquel, pero que en modo alguno pueda mermar su absoluta independencia, ya que las condiciones impuestas para el nombramiento de los Consejeros, la total incompatibilidad de éstos con cualquier otro cargo administrativo, público, político, electivo o privado y la bien dotada remuneración que les otorga independencia económica personal, garantizan la más completa autonomía de su funcionamiento.

Por cuanto: La dificultad que se ofrece para fijar la exacta proporcionalidad en la ponderación de las distintas partes que tienen representación en la Asamblea, el Gobierno cree haberla salvado inspirándose en las normas seguidas por las modernas y más avanzadas legislaciones que se acaban de producir como la última expresión práctica de los postulados de la ciencia social puestos al servicio de la Economía nacional, y en tal virtud y reconociendo como reconoce igual importancia a las fuerzas representativas del trabajo, del capital y de las empresas, como elementos esenciales de la Asamblea, estima además haber logrado con ello, en cuanto sea posible, la balanza que dentro del Consejo de Economía mantenga el justo equilibrio de los precios y de la verdadera función del dinero, a cuyo efecto no se ha olvidado la mayor importancia de las empresas en cuanto a veces ellas comprenden también el concepto de capitalistas.

Por cuanto: El Consejo de Economía que se deja expuesto, lejos de ser en nuestro país una modalidad o fase de una institución en su natural desarrollo, es el inicio de una política económica a la que el Gobierno está dispuesto a prestar su concurso para lograr en un próximo futuro la prosperidad de la industria y del comercio, con beneficio de las clases todas de la sociedad, especialmente de las humildes y con positivas ventajas para el ejercicio de la democracia que se robustecería con los saludables efectos de una Economía nacional encauzada científicamente por un organismo superior técnico y profesional que, integrado por miembros que no estando ligados a intereses particulares, público o privados, han de orientar la política económica con el elevado criterio y la autoridad de jueces imparciales o de probos funcionarios, ya que los Consejeros técnicos no son otra cosa al despojarse, como se deja dicho, de toda relación de negocios públicos o particulares para consagrarse por entero al desempeño de sus funciones oficiales retribuídas en condiciones que le garanticen la independencia de su vida económica y, por consiguiene, la libre exposición de su opinión. ,

Por cuanto: Si bien el Gobierno no blasona de la creación inicial de una legislación encaminada a desenvolver en la vida nacional los postulados de la moderna ciencia social y económica, no quiere dejar, sin embargo, de advertir que el respeto y la atención que presta siempre a la opinión pública, le han obligado a recoger las palpitaciones y anhelos de los elementos más valiosos de la sociedad para conseguir en un próximo futuro la armonía que debe reinar entre los medios destinados al desarrollo de la vida económica de la Nación y la acción gubernativa ejercitada por los órganos de la Administración, cuya verdadera finalidad consiste en dotar de plena satisfacción las necesidades de interés general, y le han compelido, además, a adoptar y traer al presente Decreto-Ley la expresión de los saludables resultados y de la enseñanza práctica que han obtenido da la experiencia otros pueblos bien preparados y perfectamente dispuestos a ensayos de tan capital importancia como resultan los de Política económica.

Por tanto: En uso de las facultades que les están conferidas en la Ley Constitucional de la República, el Consejo de Secretario resuelve dictar el siguiente

DECRETO-LEY

Artículo 1.—Se crea en la Secretaría de Hacienda el Consejo Superior de Economía Nacional. En las cuestiones económicas de interés general el Consejo Superior de Economía Nacional es el órgano destinado principalmente a informar aconsejar y asesorar al Congreso y a las autoridades en los distintos ramos de la Administración pública.

Artículo II.—El Consejo Superior de Economía Nacional disfrutará en el ejercicio de sus funciones de absoluta independencia y mantendrá sus relaciones con el Gobierno y la Administración por medio del Secretario de Hacienda.

Artículo III.—El Consejo Superior de Economía Nacional a los efectos de sus elevadas funciones de asesoramiento constituye un todo orgánico y estará formado por un «Consejo Técnico», y una «Asamblea General», en que tendrán representación todos los sectores que forman la economía nacional.

CAPITULO I
Del Consejo Técnico

Artículo IV.—El Consejo Técnico, que en lo adelante se expresará con el vocablo Consejo, se compondrá de un Presidente, un Secretario y ocho Consejeros, y se dividirá en cuatro Secciones que estarán dirigidas, cada una por un Consejero.

Artículo V.—El Presidente será nombrado por el Gobierno y representará a éste en el Consejo.

Artículo VI.—El Gobierno se reserva la facultad de nombrar libremente los Consejeros, sin perjuicio de oir antes el informe de una Junta integrada: a):—por el Presidente del Congreso; b):— por el Decano de la Facultad de Derecho de la Universidad de la Habana; c):— por el Director de la Escuela Superior de Comercio; d):— por el Presidente de la Asociación de Ingenieros; e):— por el Presidente de la Sociedad Económica de Amigos del País; f):— por tres personas designadas por la Asamblea General. y, g):— por cuatro funcionarios designados cada uno de ellos por los Secretarios de Hacienda, Agricultura. Comercio y Trabajo, respectivamente, que lleven más de tres años de servicio en la Secretaría correlativa.

Artículo VII.—El Presidente y los Consejeros tendrán la categoría de Director General y Jefe Superiores, respectivamente, y disfrutarán de la dotación correspondiente a su categoría.

Artículo VIII.—Los Consejeros desempeñarán su cargo por el término de cuatro años, y podrán ser reelegidos.

Artículo IX.—El Consejo se renovará por mitad cada tres años, pero los Consejeros podrán ser removidos por el Gobierno antes de expirar el término de su cargo cuando infrinjan los preceptos legales de observancia para el Consejo, cuando incurran en responsabilidad criminal o cuando su conducta les hiciera desmerecer en el concepto público. En todo caso antes de dictarse el decreto de remoción se oirá al Consejo.

Artículo X.—Los cargos de Presidente y Consejeros serán absolutamente incompatibles con los de carácter político o administrativos, con los retribuidos directa o indirectamente por toda clase de personas colectivas o individuales, con el ejercicio de la abogacía y con la propaganda de partidos políticos y agrupaciones sociales y económicas.

Será Vice-Presidente del Consejo el que el mismo nombre de entre sus miembros.

Artículo XI.—El Secretario General será nombrado por el Ejecutivo a propuesta del Secretario de Hacienda y tendrá voz en las sesiones del mismo. Será Jefe de las oficinas y demás servicios administrativos del Consejo, y no podrá ser removido sino mediante expediente y por alguna de las causas que justifiquen la separación de los empleados públicos.

Artículo XII.—El Consejo deberá informar en los casos en que se le pida su asesoramiento, pero éste será obligatorio en todos aquellos que se preveen en las cuatro siguientes secciones en que, de acuerdo con el precedente artículo cuatro, se divide el Consejo.

SECCION PRIMERA
Coordinación orgánica Administrativa y Económica en General

Artículo XIII.—Se entiende por coordinación orgánica administrativa y económica en general, a los efectos de la consulta preceptiva dispuesta por el artículo anterior.

1).—Las proposiciones o proyectos acerca de la intervención del Estado en todos los ramos de la vida económica de la Nación, tales como la industria, el capital, el comercio, la riqueza, la producción, el trabajo o cualesquiera otros similares en que el Estado deba ejercer su acción tuitiva u ordenadora. ,

2).—Las proposiciones o proyectos sobre la constitución alteración o extinción de servicios públicos y organismos de igual índole que afecten a la economía nacional o a la Hacienda pública.

3).—Los proyectos o proposiciones encaminadas a la alteración o reorganización de las oficinas, departamentos y dependencias públicas que estén relacionados con la economía y sean materia de la Hacienda pública.

SECCION SEGUNDA
Comercio Internacional y asuntos económicos y Extranjeros

Artículo XIV.—Se entiende por comercio internacional y asuntos económicos extranjeros, al objeto de que el Gobierno no interese el obligado asesoramiento a que se contrae el artículo XII del presente Decreto-Ley, cuando se trate:

1).—De los aranceles, listas, catálogos o tablas de valoración.

2).—De los tratados y convenios internacionales que afecten a la economía nacional en cualquiera de sus aspectos.

3).—De las medidas que deban tomarse para el control de los cambios, de la balanza de pagos internacionales, de las transacciones y operaciones crediticias y de toda clase que haga en el exterior el Estado o los Bancos de emisión o amparados por leyes especiales y de las disposiciones y leyes encaminadas a armonizar los movimientos del capital.

4).—De las medidas y disposiciones o proyectos de leyes relativas a migración en cuanto hagan referencia a la producción, o al trabajo obrero, profesional o administrativo.

SECCION TERCERA
Del comercio nacional y demás manifestaciones de la vida económica interior

Artículo XV.—A los efectos de la consulta ordenada imperativamente por el repetido artículo XII, se entiende por comercio nacional y demás manifestaciones de la vida económica interior:

1).—Los proyectos de leyes relativos a las industrias azucarera y tabacalero y los que se refieran en cualquier forma al reparto y explotación de tierras.

2).—Los proyectos de leyes de protección y auxilio directo al comercio, a la industria y a la navegación nacionales, así como a las demás fuentes internas de la producción, tales como riqueza y trabajo.

3).—Los proyectos de leyes de carácter nacional de las obras públicas, de montes y minas y de planes y explotación forestales y los relativos a las concesiones administrativas.

4).—Los proyectos de leyes ferrocarrileras o referentes a cualquier otro sistema de porte que se establezca con carácter público.

5).—La legislación monetaria y posiciones que afecten a los signos de valor como instrumentos de cambio.

6).—La ordenación bancaria en general y la creación, organización, modificación, extinción y funcionamiento de bancos a los que se otorgue privilegio o en los que tenga intervención el Estado.

7).—Los proyectos de leyes relativos a los regímenes de la Banca, Bolsas y Mercados y a las instituciones de política social a las que se otorgue prestación de recursos económicos por el Estado.

8).—Los precios de aplicación general regulados por tasas fijadas por el Gobierno.

9).—Los proyectos de leyes acerca de cuestiones de carácter social y económica y de aquellas en que el Estado debe intervenir por razón de su alta fiscalización cuando se trate de la inversión de prestaciones económicas que hubiese hecho.

10).—La legislación de seguros de toda clase sobre todo género de peligro.

SECCION CUARTA
De la riqueza pública, hacienda nacional y hacienda local.

Artículo XVI.—A los efectos de la consulta preceptiva ordenada por el artículo XII, se entiende por riqueza pública, hacienda nacional y hacienda local, cuando se trate:

1).—De los proyectos de leyes en relación con la sesión o venta de propiedades del Estado o de la enagenación y gravámen de todos los derechos que constituyen sus fuentes generales o especiales de ingresos.

2).—De los proyectos de leyes que se refieran a la creación modificación y extinción de los impuestos y tributos y de los sistemas recaudatorios de los mismos.

3).—De los anteproyectos de los presupuestos generales de la Nación cuando tengan el carácter de extraordinarios, cualquiera que sea su causa.

4).—De la legislación referente a Deuda Pública, su conversión o consolidación y a las obligaciones que el Estado contraiga por medio del aval o de cualquier otro modo del que en definitiva resulte responsable susbsidiario.

5).—De los proyectos de leyes relativas a las Haciendas municipales y provinciales que afecten a la economía nacional o a la política social.

Artículo XVII.—Podrá el Consejo promover por propia iniciativa el asesoramiento al Gobierno, y éste en caso de urgencia por causa justificada podrá prescindir del dictámen o informe que con arreglo al artículo XII, deba rendirle el Consejo.

Artículo XVIII.—Prestarán voluntariamente su concurso al Consejo, cuando éste lo solicite, todos los departamentos, oficinas y dependencias públicas, las autoridades de todas clases y los individuos y entidades particulares en todos aquellos asuntos en que no deba guardarse secreto.

Artículo XIX.—Para la investigación de determinados particulares, el Consejo podrá nombrar, bajo la presidencia de uno de los consejeros, las comisiones que tuviere por conveniente con los representantes de intereses privados.

Artículo XX.—El Secretario de Hacienda nombrará y removerá libremente a los empleados del Consejo.

Artículo XXI.—Las distintas Secretarías del Despacho podrán, a instancia del Consejo, nombrar de su seno los funcionarios que estimen pertinentes para que auxilien al Consejo en el estudio de determinados asuntos de índole especial, técnica o administrativa.

Artículo XXII.—El Consejo podrá discrecionalmente proponer al Gobierno la modificación, reunión o extinción de aquellas dependencias oficiales o instituciones creadas por el Estado para atender a las necesidades económicas o sociales de carácter público o privado.

Artículo XXIII.—Igualmente podrá el Consejo elevar al Gobierno proyectos de leyes y decretos referentes a asuntos económicos.

Artículo XXIV.—Cada año el Consejo redactará para presentarla a la reunión ordinaria de la Asamblea una Memoria en la que a más de exponer y censurar razonadamente la economía nacional y la política social y hacendista o financiera desarrolladas por la Administración pública en sus varias actividades durante los pasados doce meses, expondrá asimismo los defectos de funcionamiento orgánico que advierta en las instituciones oficiales y los medios adecuados para subsanarlos en lo adelante.

En apéndice especial y para que forme parte de la Memoria, hará el Consejo una exposición fiel del estado o situación de la Hacienda pública y de la Economía general de la Nación.

Artículo XXV.—Como dependencia directa de la Secretaría del Consejo se creará una oficina de estadística destinada a recoger las series nacional y extranjeras procedentes de otros centros y a sintetizarlas para lograr de ellas los beneficios que puedan resultar al cumplimiento de los fines del Consejo.

Artículo XXVI.—El nombramiento de Consejeros debe recaer en persona que tenga competencia o conocimientos teóricos o científicos en cuestiones sociales, económicas o administrativas.

Artículo XXVII.—Todos los acuerdos del Consejo se tomarán por mayoría de votos.

Artículo XXVIII.—Del seno de la Asamblea se elegirá por ésta una Delegación permanente compuesta por igual número de miembros que los del Consejo, con la única misión de llevar al conocimiento de los técnicos la experiencia obtenida en la práctica de los negocios. La Delegación formada por ocho vocales se reunirá ordinariamente cada mes con el Consejo, sin perjuicio de que éste pueda convocar otras reuniones cuando lo crea oportuno.

En las sesiones que al efecto se celebren, la Delegación de la Asamblea podrá formular al Consejo las propuestas de índole general que crea oportunas, y a su vez, el Consejo podrá consultar a la Delegación las iniciativas que juzgue convenientes.

El Delegado será elegido para que desempeñe su delegación por igual término que el de su mandato.

CAPITULO II
De la Asamblea

Artículo XXIX.—Llámase Asamblea la reunión de los representantes de los distintos ramos de la vida y actividades económicas del país. Los representantes se denominarán vocales.

Procederán como Presidente y Secretario de la Asamblea los que lo sean del Consejo.

Artículo XXX.—La Asamblea nombrará de entre sus vocales dos Vice-presidentes.

Artículo XXXI.—La Asamblea estará integrada por cuarenta y ocho vocales o representantes, los cuales, en consideración al carácter de Cámara deliberante que tiene la Asamblea y a las diferentes actividades que ella representa de la Economía del país, se dividirán en los grupos asignados a cada sector que de acuerdo con el artículo siguiente, integran el Capital, el Trabajo y las Empresas.

Artículo XXXII.—El Capital tiene derecho a ocho vocales. Están comprendidos en la denominación de Capital los que disfruten de rentas, tales como los deponentes en bancos e instituciones de depósitos que devenguen interés; tenedores de pólizas de seguro, obligaciones, cédulas, bonos, fondos públicos, papel del Estado y acciones de todas clases corespondientes a particulares y asociaciones o sociedades de capitalización y que devenguen intereses o canon acreedores hipotecarios, censales y refaccionarios o que por cualquier otro motivo tengan derecho a percibir un canon; pensionistas, agentes de Bolsa y Corredores de Comercio, propietario de fincas urbanas y terratenientes.

El Trabajo tiene derecho a diez y seis vocales, en la forma siguiente: ocho vocales el trabajo de gabinete o administrativo y laboratorio o técnico y otros ocho el trabajo mecánico o manual del obrero o artesano.

Las Empresas tienen derecho a veinte y cuatro vocales en la forma siguiente: seis vocales las dedicadas a industria y minería; seis vocales las que exploten el comercio, banca, locomoción y todo género de transporte; seis vocales las que se dediquen a la agricultura, montes, ganadería, pesca y otros fines similares y seis vocales las corporaciones, asociaciones y cámaras de hacendados, colonos, comerciantes, agricultores, navegantes y otras organizaciones que representen intereses colectivos.

Artículo XXXIII.—Se reserva el derecho de acudir al Consejo, para tener en la Asamblea las correspondiente representación, a cualquier actividad de la economía que haya sido omitida en el sector correspondiente.

Artículo XXXIV.—Cada uno de los tres grupos que comprenden los distintos sectores que, con arreglo al artículo XXXI, tienen derecho a elegir representantes, deberá nombrar además un número igual de vocales suplentes al de los propietarios, a fin de que éstos sean sustituídos por aquéllos en caso de ausencia, renuncia, enfermedad o muerte.

Artículo XXXV.—Los grupos que de acuerdo con el artículo XXXI, tienen derecho a nombrar representación deberán constituirse en asociaciones de intereses afines para proceder a la designación de vocales propietarios y suplentes. Estas corporaciones o entidades deberán figurar en un registro que al efecto llevará el Consejo y tendrán que ser, lo mismo que los vocales, de nacionalidad cubana.

Artículo XXXVI. Los vocales propietarios y suplentes deberán ser mayores de edad, no estar procesados ni inhabilitados y hallarse en el pleno ejercicio de sus derechos civiles y políticos.

Artículo XXXVII.—El cargo de vocal es obligatorio, una vez aceptado, y gratuito, sin perjuicio de la dieta a que tengan derecho los que representen el grupo del trabajo por la asistencia o las sesiones cuando se reuna la Asamblea.

Artículo XXXVIII.—Si alguna actividad de la economía fuere preterida o se creyere con derecho a tener representación en la Asamblea, lo solicitará del Consejo con dos meses de antelación a la fecha en que deba renovarse la Asamblea.

Artículo XXXIX.—Cuando por virtud de la inclusión de nuevas actividades en los grupos asignados a cada sector, se aumente el número de representantes o vocales de la Asamblea y con ello se variase la proporcionalidad fijada en el artículo XXXI, el Consejo hará en los grupos correspondientes el oportuno aumento de representación para que no se altere la regulada proporción establecida.

Artículo XL.—Cada tres años será renovada totalmente la Asamblea.

Artículo XLI.—Todos los años celebrará la Asamblea sesiones ordinarias durante un período de veinte días que comenzará el primer lunes del mes de diciembre.

Artículo XLII.—Será objeto de las sesiones ordinarias de la Asamblea: 1o. Emitir juicio sobre la Memoria hecha por el Consejo y repartida previamente con quince días entre los vocales; 2o. Emitir juicio sobre los estudios, dictámenes, ponencias o consideraciones que haya hecho el Consejo cumpliendo acuerdo tomado por la Asamblea en el precedente período ordinario de sesiones; 3o. Someter a la consideración y estudio del Consejo aquellos trabajos de verdadera importancia o utilidad para que sean objeto o materia de discusión y crítica en el siguiente período ordinario de sesiones, y 4o. Informar acerca de todas las cuestiones pertinentes que se sometan a su deliberación y examen.

Artículo XLIII.—Además de las ordinarias, la Asamblea celebrará sesiones extraordinarias cuando lo pida la mayoría de sus vocales, el Gobierno o el Consejo. En ningún caso pueden exceder de dos al año ni en ellas se pueden tratar de asuntos distintos de los consignados en la convocatoria.

Las sesiones extraordinarias no durarán más de tres días cada una.

Artículo XLIV.—La Asamblea celebrará sus sesiones con la mayor publicidad, y a ellas deberá concurrir el Consejo para explicar y defender su Memoria, estudios, dictámenes y demás trabajos y ponencias.

Artículo XLV.—Los trabajos presentados por el Consejo serán ilustrados e informados convenientemente por la Delegación permanente de la Asamblea a que se refiere el artículo XXVIII, y ellos serán discutidos preferentemente.

Artículo XLVI.—Los vocales propietarios y, en su caso, los suplentes tendrán voz y voto en las deliberaciones de la Asamblea, a diferencia de los Consejeros que solamente tendrán voz, pero no voto.

Los acuerdos de la Asamblea se tomarán siempre por mayoría de votos.

Artículo XLVII.—En mérito del resultado de la Asamblea y dentro del mes siguiente a su clausura el Consejo elevará al Gobierno los informes pertinentes para ilustrar las propuestas que le haga.

Artículo XLIX.—En ningún caso tendrán carácter preceptivo para el Gobierno las propuestas definitivas que le eleve el Consejo como resultado de la Asamblea.

Artículo L.—A todo lo relativo a la plena actuación de la Asamblea y del Consejo, ésta dará la más amplia publicidad mediante la impresión de libros, folletos, revistas, etc.

Artículo LI.—Para la ejecución del presente Decreto-Ley el Ejecutivo redactará a la mayor brevedad el correspondiente Reglamento.

Artículo LII.—El Gobierno oportunamente votará el crédito necesario para el establecimiento y funcionamiento del Consejo Superior de Economía Nacional.

Artículo LIII.—El presente Decreto-Ley empezará a regir desde su publicación en la Gaceta Oficial de la República.

Por tanto:—Mando que se cumpla y ejecute el presente Decreto-Ley en todas sus partes.

Información Telegráfica del Interior de la Isla

Por nuestros Corresponsales a través del hilo directo del DIARIO

PINAR DEL RIO

MAGNIFICA LABOR DE SANIDAD EN PINAR DEL RIO

PINAR DEL RIO, septiembre 19. DIARIO. Habana.—Por gestiones del Jefe local de Sanidad, el joven y querido galeno doctor Maximino A. Martínez, nuevamente serán regadas nuestras calles. Además, tras grandes esfuerzos, logró conseguir un pequeño aumento en el presupuesto, habiendo organizado cuadrillas de obreros que se encuentran trabajando en el saneamiento de la población. También viene distribuyendo quinina entre los enfermos del Término, designando a dos empleados competentes para realizar trabajos como enfermeros en las zonas de Matahambre y Sumidero. El enfermero enviado por la Secretaría de Sanidad, fué al barrio Punta Palma, donde la epidemia palúdica disminuye grandemente, habiendo muy pocos atacados de ese mal. La labor administrativa y sanitaria del doctor Martínez viene llamando la atención de todos los pinareños, quienes le aplauden merecidamente. **G. Rodríguez** Corresponsal.

HABANA

UNA BOMBA CAUSA DESPERFECTOS EN GUANABACOA

GUANABACOA, septiembre 19.—DIARIO. Habana.—Esta madrugada estalló una bomba en la calle Pepe Antonio número 25, donde se encuentra instalado el Juzgado Municipal y Correccional, causando desperfectos en la puerta y muebles. También sufrió desperfectos la casa sita enfrente, habitada por el doctor Francisco María Héctor, Director del Preventorio «Martí», destrozando lucetas y muebles. Hubo gran alarma en el vecindario. **Cortés** Corresponsal.

AL CHOCAR CON UN AUTO LA MOTOCICLETA QUE MONTABA, SUFRIO GRAVES LESIONES UN SOLDADO

MARIANAO, septiembre 19. DIARIO. Habana. — El capitán médico Dr. Sotolongo, asistió en el Hospital Militar de Columbia, al soldado Antonio Rodríguez Morales, destacado en el servicio de vigilancia de carreteras y perteneciente al Escuadrón 4. Presentaba lesiones graves, con fenómenos de shok traumático, sin que pudiera prestar declaración.

El soldado Rodríguez fué conducido al Hospital por el chauffeur Salvador Fernando Martínez, natural de España, de 31 años de edad, vecino de la calle Línea 110, en el Vedado, el que guiaba el auto A.T. 768, propiedad de la Sra. Viuda de Inclán. Según declaró, venía por el pueblo de Bauta, y, a la salida del mismo, la motocicleta que montaba el soldado chocó con el guardafango trasero de su máquina, perdiendo el equilibrio y sufriendo graves caída. Agrega que rápidamente procedió a recogerlo en unión de Cándido Encinosa Curras, natural de Bauta, de 49 años, vecino de C. García 54, y de varios empleados de Obras Públicas que presenciaron el caso. Como declararon los testigos que el hecho fué casual, el chofer Rodríguez quedó en libertad.

LESIONADOS EN UN CHOQUE DE AUTOS

En el Centro de Socorros fueron asistidos Luis Lamela Pérez, natural de la Habana, de 14 años de edad, vecino de Maceo 24 en Los Palacios, que presentaba una herida a nivel de la región temporal izquierda de carácter grave; y María Pérez Armas, natural de Sta. Clara, de 31 años, madre del menor, de contusiones y escoriaciones de carácter leve. Los lesionados viajaban en el auto C. L.-443 que guiaba el chofer Pablo González Rodríguez, natural de San Luis, residente en Maceo 21, en Los Palacios, el que declaró a la policía que iba por la Calzada de Columbia y al llegar a la calle Infanta salió inesperadamente la máquina que guiaba el alistado Humberto Gastose Rossie, chocando y causándole lesiones a sus pasajeros y averías de consideración a su auto. Gastese declaró que guiaba la máquina del capitán Belisario Hernández y que al llegar a la calle Infanta, el auto de Rodríguez salió inesperadamente, sobreviniendo el choque y causándole averías al vehículo. González ingresó en el vivac por no prestar fianza de cien pesos.

EL CAPITAN HERNANDEZ RATIFICA LA DENUNCIA

El capitán Belisario Hernández, Ayudante del coronel Batista, compareció en el día de hoy ante el Dr. Anaya, Juez de Instrucción, ratificando la denuncia que hiciera contra el Director del periódico «La Voz», Dr. Garrido.

37 ENUMERADORES DESIGNADOS PARA MARIANAO

En el día de hoy fueron nombrados 37 enumeradores para el Censo, los que comenzarán a prestar sus servicios en el día de hoy, en el término municipal de Marianao.

LE ROMPIERON LA PUERTA DEL GARAGE

En la Jefatura de Policía denunció Félix Machado Martínez, natural de España, de 33 años y vecino de Infanta s/n, que le violentaron la puerta del garage y le llevaron gomas y herramientas por valor de cuarenta pesos. Ignora quien sea el autor.

ASALTO Y ROBO A UN ASIATICO

Felipe Lan, de 36 años, dueño de la bodega sita en la calle 3 y 2, en Buenavista, ordenó la detención de Mario Hernández Dominguez, el que se presentó en su domicilio con el fin de comprarle unas mercancías, entre ellas un litro de alcohol, y cuando entró al interior del establecimiento, el González brincó el mostrador, llevándose la gaveta de la caja contadora donde tenía veinticinco pesos en efectivo.

González declaró que él se encontraba en el establecimiento y que llegaron dos sujetos con grandes cuchillos los que cometieron el robo, dándose a la fuga, y que él, temeroso, también se fué. Ingresó en el vivac a la disposición del Juez de Instrucción.

DETENIDO POR PONER UNA BOMBA

Miembros del Servicio Secreto del Ejército detuvieron y acusaron a Antonio Pérez Hernández, vecino de 10 y Tercera, en el Reparto Almendares, como el autor de la colocación de la bomba en la residencia del Dr. Estorino.

El acusado declaró que el día de los hechos se encontraba detenido, sujeto a una causa del Juzgado Correccional, negando haber tenido participación en el caso. Ingresó en el Vivac.

SORPRENDIO INFRAGANTI A UN LADRON

El sereno Alvaro García, en unión del vigilante particular 144, Miguel Rodríguez, detuvo a Julio González Medina, natural de España, de 25 años de edad, estudiante de medicina, sin domicilio reconocido, el que en unión de otro sujeto de la raza blanca, de estatura regular, vestido de carmelita, se deslizaban por uno de los balcones de la casa de la señora Rosa Ledón Vda. de Alcalde.

El detenido había violentado la cerradura de la verja de la casa, así como la cerradura de la puerta principal, apropiándose de dinero, un check, una cuenta a cobrar y varias cosas más pertenecientes a la Sra. Ledón. Registrado, se le ocuparon los documentos y diez pesos en efectivo, declarando el acusado que se encontraba tuberculoso, sin trabajo ni domicilio, y que el sujeto que se dió a la fuga le invitó a cometer el robo después de haberle él manifestado su situación. Asegurando que era la primera vez en su vida que robaba. Ingresó en el vivac.

AMENAZAN QUEMAR LOS OMNIBUS

Ante el Dr. Anaya, Juez de Instrucción, compareció en el día de hoy Felicísimo Sánchez García, Administrador de la ruta de Omnibus 38, vecino de J. A. Saco 28, denunciando qce varios individuos le amenazan con quemar la nave y los ómnibus que están en Jesús del Monte, así como de dar muerte al chofer de su empresa Antonio Alvarez. **A. Martínez**, Corresponsal.

MATANZAS

SE DISPARO UN TIRO EN LA SIEN DERECHA

PERICO, Spt. 19. DIARIO. Habana.—Esta noche trató de suicidarse en ésta Ramón Soler, de 23 años de edad, empleado del hotel «Alamac», en la Habana, ignorándose los motivos de su extrema resolucion, la que llevó a cabo en el domicilio de su pariente León Sánchez, disparándose un tiro en la sien derecha Su estancia en este pueblo data de pocos días. Su estado es gravísimo. El presunto suicida está ligado a familias muy estimadas en esta localidad.—**Corresponsal.**

DETENIDOS LOS PRESUNTOS ASESINOS DE UNA SEPTUAGENARIA

A las 6 de la mañana de hoy fueron conducidos en automóvil, por el Supervisor, Roberto Valdés Castillo, y el cabo, Timoteo Rodríguez, de Holguín, los presuntos autores del crimen cometido en la septuagenaria Loreto Tapia Hernández, hecho acaecido el día 17 del actual. Los detenidos se nombran Raúl Gil y Manuel Lahens, de 22 y 18 años, respectivamente. Ellos mismos han confesado que residían en una accesoria contigua a la casa de la víctima, de cuyo lugar desaparecieron apenas se consumó el crimen.

Dichos individuos fueron detenidos, apenas llegaron a esta ciudad, por el vigilante de la policía Agustín Díaz.—**Prats**, Corresponsal .

SANTA CLARA

LIBERTAD DE VEINTE PROCESADOS

SANTA CLARA, septiembre 18. DIARIO, Habana.—Celebróse ayer tarde el juicio oral seguido en el Juzgado de Trinidad por hechos acaecidos en el pueblo de Fomento en meses pasados, cuando una manifestación numerosa recorrió las calles de aquella población, para pedir la destitución del Juez Municipal. En esa causa fueron procesadas veinte personas, que comparecieron ante la Sala Primera de la Audiencia, figurando entre esos procesados varios comerciantes de aquella localidad y elementos revolucionarios muy valiosos. Defendió los encausados el conocido criminalista doctor Rafael García Pérez, letrado consultor del Gobierno de la Provincia. Obtuvo una nueva absolución y la libertad de los procesados, lo que le ha valido muchas felicitaciones. **Armando Machado.** Corresponsal.

EN HUELGA LOS MESILLEROS DEL MERCADO DE ABASTO DE SANTA CLARA

SANTA CLARA, septiembre 18. DIARIO. Habana.—Continúa la huelga de los mesilleros del Mercado de Abasto de esta ciudad, quienes se han negado a seguir expendiendo más carne ante el alto e injusto precio impuesto por los encomenderos. El pueblo no vé los motivos para que se aumente el precio a los artículos de primera necesidad. **Armando A. Machado** Corresponsal.

EL CENSO NO PUEDE COMENZAR EN RANCHO VELOZ

RANCHO VELOZ, septiembre 19. DIARIO. Habana.—Las labores del Censo no podrán comenzar mañana en este Término, pués no se han recibido los nombramientos de enumeradores.

LA CARRETERA A SAGUA

Existe hondo malestar debido a que los trabajos de la carretera de este pueblo a Sagua, que debían haber comenzado ya, serán pospuestos indefinidamente —según me dicen— a causa de dificultades económicas. La protesta es unánime. **Sarabia.** Corresponsal.

CONCESION DE UNA LICENCIA OBLIGATORIA

RANCHO VELOZ, septiembre 19. —DIARIO. Habana. —Tres empleados de la oficina de Comunicaciones de esta localidad, recibieron la concesión de quince días de licencia obligatoria, como premio de haber sido rompehuelgas. Irónica ciertamente resulta esa medida.—**Sarabia.** Corresponsal.

PIDEN SE ESCLAREZCA LA ACTUACION DEL JEFE DE COMUNICACIONES

GUAYOS, Sept. 19. DIARIO. Habana.—Con motivo de haber recibido el actual Jefe de Comunicaciones de este pueblo, señor Luis Morales Hernández la orden de hacer entrega de la oficina al sustituto designado, por tacharlo los huelguistas de no haberlos secundado en su movimiento, el pueblo hace unánime su protesta, por entender que esa medida es un atropello incalificable, ya que el Sr. Morales durante el referido movimiento, no prestó servicios de ninguna clase, viéndose impedido de abandonar el puesto, por tener a su madre y a un hermano postrados en cama, sumamente enfermos. Piden se haga justicia, se esclarezca el caso, y se proceda con equidad. El pueblo en general se propone impedir que otro tome posesión y se teme con tal motivo que el orden público pueda ser alterado.—**Bárcena**, Corresponsal.

PROTESTAS POR UNA FALSA ACUSACION

SANTA ISABEL DE LAS LAJAS, septiembre 19. DIARIO. Habana.—Ha causado indignación en este pueblo que determinados elementos hayan mezclado el nombre del señor Francisco Sori en la riña tumultuaria que tuvo fuenestos resultados últimamente en Cruces. Dicho señor se encontraba ese día en Cienfuegos.

El pueblo de San José de las Lajas espera de la juventud crucense, desmienta, de manera categórica, la asistencia del señor Francisco Sori a la fiesta celebrada el día 16 del actual en dicha villa.

CAMAGUEY

LA CONCESION DE LAS ZONAS FRANCAS

NUEVITAS, Sept. 19.—DIARIO. Habana.—Entrevistada la Comision de la Asociación Nacional de Industriales con el Vice-Presidente y Secretario de la Cámara de Comercio apoya la gestión de la Asociación de Industriales para que el Gobierno otorgue la concesión de la Zona Franca de Matanzas hasta no ser estudiadas las ventajas y oidos los intereses de los puertos principales de Cuba.—**Salustiano Díaz**, Secretario de la Cámara de Comercio.

ORIENTE

IMPORTANTE REUNION EN EL GOBIERNO PROVINCIAL DE ORIENTE

SANTIAGO DE CUBA, septiembre 19.—En el Gobierno Provincial se ha celebrado una importante reunión para dejar organizada la Liga Antituberculosa, asistiendo varios médicos entre estos el Dr. Lorenzo Comas, incansable luchador por la creación de un Sanatorio para tuberculosos, contando con diecisiete caballerías de tierra en Songo, propiedad del Estado, faltando el crédito para realizar esa obra. El gobernador Pérez André se mostró favorable a esa obra ofreciendo llevar el proyecto a la asamblea de Alcaldes que se celebrará el sábado 22 del corriente.

LLAMADO EL TENIENTE CORONEL RODRIGUEZ POR BATISTA

Salió para la Habana el teniente coronel Diego Rodríguez, habiéndose hecho cargo del Distrito el comandante Llano.

EL JUICIO DEL EX-CORONEL ROSAL

Por la falta de comparecencia de unos testigos suspendióse en el Tribunal de Sanciones el juicio contra el ex coronel Rosal, ex comandante Vilató, ex teniente Zayas Bazán, acusados de haber dado muerte al joven revolucionario Floro Ochoa, en Gibara a la llegada de la expedicion de Sergio Carbó. Los acusados son defendidos por los Dres. Bravo Correoso, José Botta, Carlos Manuel Palma, asegurándose que saldrán absueltos, por estar defendidos por los propios expedicionarios como militares pundonorosos.

UN PETARDO

En el Banco del Canadá en Manzanillo estalló un petardo, ocasionando pequeños daños. La fuerza pública disparó a discreción, causando gran alarma.

DETENIDOS EN JOVELLANOS

Desde Jovellanos comunican a la policía de Holguín, haber sido detenidos los asesinos de la anciana Loreto Tapia, nombrándose aquellos Manuel Lahen y Rafael Gil López. El Supervisor militar salió en busca de los asesinos tomándose precauciones para su llegada por temerse qre sean linchados por el público.

EL GOBERNADOR DE CAMAGUEY EN ORIENTE

SANTIAGO DE CUBA, septiembre 19. DIARIO. Habana.—Encuéntrase en esta ciudad, el Gobernador de Camagüey, señor Gonzalo del Cristo, quien viene a prestar declaración en el juicio del Tribunal de Sanciones, contra los ex-militares Rosal, Vilató y Zayas Bazán, por el asesinato de Floro Ochoa, hecho ocurrido en Gibara.

PARALIZO EL TRABAJO

Sin saberse los motivos que haya tenido para ello, la Compañía Spanish American Iron Company, paralizó los trabajos de extracción de mineral en las minas del Felton, quedando sin trabajo varios centenares de obreros.

LICENCIADO UN CABO DEL EJERCITO.

El cabo del Ejército Rafael Carbonell Arjona, fué licenciado, por comprobársele que sacaba cajas de balas, calibre 45, sorprendiéndosele cuando salía del cuartel con una caja, por el centinela que cubría la posta, siendo interrogado por el oficial de día, manifestó que las balas las entregaba a una mujer, con destino a la revolución de Santo Domingo.

ARROLLADO POR UN CAMION

Delfín Vázquez, de 25 años de edad, vecino de la carretera del Cobre, fué asistido en Emergencias por el doctor Morales, de las lesiones que sufrió al ser alcanzado por un camión que guiaba Francisco Blanco, en el camino denominado «Los Guaos», siendo trasladado al Hospital Civil para su curación.—**García.**

M.E.C.D. 2016

DE DIA EN DIA

AYER

Sábado, 20 de Setiembre de 1834...

Mandaba entonces en Cuba, el General Tacón.

Pero decir el General Tacón, a secas, no dá completa idea de la clase de personaje que representaba la primera autoridad de la Isla hace cien años.

Para percatarse mejor de su importancia, nada como reproducir sus «generales» consignadas en un interesante oficio que aquel gobernante hizo publicar, con la expresada fecha, en nuestras páginas.

Como sigue:

«DON MIGUEL TACON, PROCER del Reino, Gran Cruz de las Reales Ordenes Americanas de Isabel la Católica y militar de S. Hermenegildo, Caballero de la de Santiago, benemérito de la Patria, condecorado con varias cruces y escudos de Distinción por acciones de guerra, Teniente General de los Reales Ejércitos, Gobernador de la Plaza y Provincia de la Habana, Capitán General de la Isla de Cuba, Presidente de la Real Audiencia que reside en la Ciudad de Puerto Príncipe en la propia Isla, de la Asamblea Provincial de la Real Orden Americana de Isabel la Católica y del Tribunal de Apelaciones para los negocios y causas de comercio de esta Provincia, Subdelegado del Juzgado de la Real Casa y Patrimonio en esta Isla, y de la Superintendencia General de Correos, Postas y Estafetas y de la Real Compañía de la Habana, etc., etc. etc.»

Todas esas cosas era, pues, Don Miguel Tacón, el gobernante del cual quedó en Cuba una leyenda de hombre enérgico que logró contener con la severidad de su carácter las depredaciones de los maleantes de la época, al par que el recuerdo de su actuación eminentemente constructiva al frente del Gobierno; conservándose fresca todavía su memoria, en el nombre de un paseo, el de Carlos III, muy conocido también por Paseo de Tacón, aunque no se llama ni lo uno ni lo otro, sino Avenida de la Independencia, como también en el nombre de una calle y en el que se le dió hasta fecha reciente a nuestro principal Coliseo.

El decreto-oficio, encabezado por los títulos del Capitán General Don Miguel Tacón, que publica el DIARIO DE LA MARINA de ese día, merece igualmente reproducirse, por su referencia a un viejo problema social: el del juego.

«Los juegos prohibidos — dice el bando—gérmen fecundo en desorden, ruinas de familias, estafas y aun en crímenes, fueron en todo tiempo un objeto de animadversión para los legisladores y un cuadro de ecsacración para todo hombre reflexivo. Desde los Pretores Romanos hasta nuestros días, se han visto edictos y reglamentos contra los jugadores y una proscripción de las casas destinadas a este ominoso ejercicio. El título 23, de la Novísima Recopilación contiene en su tenor dispositivo cuantas medidas son capaces hasta de destruir con el tiempo la propensión a esa pasión funesta.

Desde mi ingreso en el mando observé con bastante sentimiento el completo olvido de todas las disposiciones legales en este punto; traté de restituirlas su vigor y fuerza; pero no sucedió con toda la debida estensión, mirando con ternura y compasión algún establecimiento piadoso que sacaba parte de sus socorros de las pensiones de ciertas casas conservadas por la tolerancia. Mas penetrado de la estensión que quiere darse ahora a toda escepción, por reducida que ella sea, y resuelto a que las leyes sean religiosa y estrictamente observadas sin consideración ni disimulo; he venido en mandar, y mando, que desde hoy en adelante cese en cualquier casa, así pública como particular, toda clase de juegos prohibidos, sin que por ningún respeto ni consideración haya el más leve disimulo ni tolerancia; encargando a las justicias, comisarios de barrio y capitanes de partido el mayor celo y vigilancia, en la inteligencia de que haré efectivas, no sólo las penas detalladas en la Ley contra los transgresores, sino también las responsabilidades de dichas justicias, comisarios y capitanes. Y para que llegue a noticias de todos, y pueda evitarse el rigor de la Ley, que pesará irremisiblemente sobre cualquier género de transgresiones, publíquese por bando, insertándose en el Diario y Noticioso y Lucero de esta capital y circúlese en la forma acostumbrada. — **Miguel Tacón**».

Un pasado bien nutrido forma un excelente punto de apoyo para la palanca del futuro.

Cuando más cortas son las polleras, más largas son las miradas de los hombres.

HOY

Es fama que Don Miguel Tacón, Prócer del Reino, etc. etc., consiguió su propósito de acabar con el prohibido, que se jugaba por aquella fecha en forma escandalosa.

La razón de que ya los Pretores Romanos habían promulgado edictos y reglamentos contra los jugadores, tal vez no convenciera a los que por el año 1834 se dedicaban en nuestro país a tirarle de la oreja a Jorge, hasta hacérsela sangrar.

Pero los procedimientos espeditivos que el General Tacón empleaba para hacerse obedecer, dieron el resultado que siempre dieron, según consta en las páginas de la Historia.

¡Cuánta falta haría, en fin, que hoy surgiera un nuevo General Tacón, consciente de la mejor forma de enderezar a los pueblos que se han torcido...!

Porque hoy, es evidente que se juega de una manera descarada.

Y conste que no nos referimos a la forma en que se juega a la charada o la bolita, sino a la forma en que se está jugando... con la República.

Tartarín de TARASCON.

LA MUSICA Y LOS ANIMALES

Versión del italiano por Carlos M. ANDREU

LA bella fábula de Orfeo, que, como se sabe, gracias al divino sonido de su lira encantaba hasta a los animales feroces, ¿tiene acaso un fundamento, una razón de ser, aunque relativa, en la realidad de los hechos? La música es eterna fascinadora, insuperable e invencible, del ser humano, desde el más intelectual al más rudo; la música nacida tal vez al mismo tiempo que el hombre, o sea, al mismo tiempo que su voz, ¿tiene o nó la misma virtud sobre los animales? No hace mucho, en Londres, un grupo escogido de estudiosos quiso hacer, a este fin, una serie de experiencias en los animales del jardín zoológico.

Una mañana, mientras los osos dormían profundamente, uno de los investigadores, buen violinista, de pié a pocos pasos de la jaula, comenzó a tocar una lenta sinfonía. La más joven de las fieras no tardó mucho en despertarse; y, al parecer curiosa, rápidamente se dirigió hacia la parte de donde venía el sonido, tratando de acercarse lo más posible para escuchar mejor. Parecía tan deseosa de no perder una nota, que acabó por alzarse en dos patas, y apoyarse en las rejas en una actitud extática. Y en esta pasición estuvo un rato, hasta que, retirándose con un movimiento brusco, empezó a caminar de aquí para allá ritmicamente, gruñendo de vez en vez. Entonces el violinista se puso a tocar con más fuerza otra pieza. El oso se puso de nuevo en dos patas, con las manos y el hocico fuera de la jaula, como si quisiese tocar y ver el fenómeno tan nuevo para él. Y he aquí que el violinista, sin dejar de tocar, se acerca más a la jaula. Entonces, parece increible se vió a la fiera hacer todo lo posible para quitarle de las manos el instrumento. Solamente cuando el sonido cesó, se dió prisa en alejarse de la reja... y echarse, ansiosamente, en una bañadera para refrescarse.

Sus compañeros de jaula más viejos, al contrario, habían tardado algo en despertarse, pero, no bien hubieron abierto los ojos, se pusieron en dos patas, escuchando ellos también con la más cómica atención, el hocico fuera de la reja. De repente, el violinista, adrede, se puso a desafinar. Y aquellos respetables caballeros se retiraron inmediatamente al fondo de la jaula. Pero cuando el sagaz violinista, después de desafinar, siguió tocando una alegre marcha militar, los osos de nuevo parecieron entusiasmarse, comenzando a andar de aquí para allá, como marcando el compás de la música.

Los leones demostraron sentir la misma impresión, uno de ellos parecía muy ocupado en hacer mover dulcemente la cola, llevando el compás... Pero en el crítico momento vino a distraerlo de su arrobamiento una joven leona, que quería acercarse más que los otros al...prodigio.

Los lobos sin embargo demostraron odiar el divino arte del sonido. Acogieron al violinista con la mirada oblicua, enseñándole los dientes ferozmente. Uno de ellos, especialmente, parecía embargado por el terror. Y acabó por arrinconarse, aullando, en el último rincón de su jaula. Los chacales y las zorras, aunque no demostraron un terror semejante, no dudaron en... confesar su escasa inclinación a compartir el entusiasmo humano, osuno y leonino. Igual hizo un orangután pequeño, que escapó corriendo, varios monos de distintas clases y un elefante africano, el cual, adivinando tal vez ciertas afinidades con el hombre, exasperado, se puso a protestar, agitando la trompa y... silbando sonoramente al indiscreto artista.

Las cabras—dulces también en ésto— en su alegría interrumpían de repente el pasto para escuchar.

Bergerac.

Crónica de Alemania

(Por Carlos SCHWARZ)

Un Gran Duque Director de escena

ES conocido, e ilustrado por muchos ejemplos, el interés que el arte teatral ha inspirado a muchas de las antiguas dinastías reinantes en los Estados alemanes, reinos, principados y ducados. Este interés persiste en los descendientes de aquellas familias, muchos de los cuales siguen viviendo en las capitales de los que fueron sus estados. El Príncipe de Reuss, por ejemplo, al ser destronado, se contentó con solicitar que no le quitaran la dirección del teatro de Gera, que, en efecto, siguió siendo dirigido por el ex soberano. El difundo duque Ernesto II de Meiningen fué también muy aficionado al teatro hasta el punto de ser llamado el "duque teatral". A este grupo de príncipes amigos activos del teatro pertenece también el que fué Gran Duque Ernesto Luis de Hesse, cuyo talento como director ha sido puesto de manifiesto en la escenificación de diversas óperas. El intendente de la Opera de Hamburgo ha invitado al Gran Duque Ernesto Luis a actuar como director de escena en la reposición de "La flauta mágica", de Mozart, proyectada para la próxima temporada de invierno. El Gran Duque ha aceptado el encargo, satisfecho de poder dar una muestra de capacidad ante el gran público.

El tonel más grande del mundo

Con motivo de la "feria de las salchichas" que este mes de septiembre se celebra, como todos los años, en la pintoresca villa de Dürckheim (Palatinado), será inaugurado el tonel mayor del mundo. Su capacidad superará en mucho la del famoso tonel de Heidelberg, cuya cabida es de unos 60.000 litros.

Pero el tonel de Dürckheim—hay que decir la verdad—será un tonel en su forma, pero no en su función. No contendrá vino, pero ofrecerá hospitalidad a los bebedores de vino... y de cerveza. Tendrá cabida para 500 personas y en los tres pisos de su interior se instalará una cervecería y restaurante.

La entrada en los Museos de Berlín costará de ahora en adelante sólo diez pfenigs.

La administración de los Museos Nacionales de Berlín ha fijado un nuevo régimen para los precios de entrada a los mismos. Hasta ahora la entrada a los Museos berlineses era gratuíta los domingos y determinados días no feriados; los demás días costaba 50 pfenigs. De ahora en adelante los días gratuítos quedan suprimidos y se establece en cambio un precio de entrada invariable de 10 pfenigs, precio que por su mínima importancia no puede representar una carga para los visitantes, aún los de medios más modestos.

Berlin es una de las capitales de Europa que cuenta con mayor número de Museos, todos ellos notabilísimos. Bastará recordar los de mayor renombre internacional como el "Kaiser Friedrich" (pintura y escultura), el "Deutsches Museum" (arte germánico, sobre todo medieval) y el Museo de Pergamo ,antigüedades griegas, asirias y babilónicas), este último con una instalación moderna de grandiosidad única. Dignos de verse son, asimismo, el antiguo Palacio Imperial ("Schloss") y la Armería ("Zeughaus").

Carreteras especiales para ciclistas

Además de la gran red de carreteras exclusivamente reservadas al tráfico automóvil cuya construcción se está llevando a cabo actualmente en Alemania, existe el proyecto de construir, a modo de complemento exigido por las necesidades del tráfico moderno, otra red especial de carreteras o sendas destinadas, también con carácter exclusivo, al tráfico ciclista. En el conjunto de los medios modernos de comunicación la bicicleta es un elemento indispensable, a la vez, por desgracia, que una de las causas de accidentes más frecuentes y peligrosos tanto para los propios ciclistas como para los automovilistas. El número de accidentes de tráfico, urbanos y de carretera, en los que se encuentran complicados ciclistas, pasa en Alemania de 100.000 todos los años.

El tráfico ciclista ha alcanzado, por otra parte, en todas las regiones alemanas un volumen formidable. Puede decirse que es el medio de comunicación preferido—y en muchos casos único—de las clases más humildes del país. Se calcula que circulan actualmente en el territorio alemán unos 15 millones de bicicletas, o sea una por cada cuatro habitantes. Esta proporción es mucho más intensa todavía en las regiones densamente industrializadas, como el Ruhr y en ciertas ciudades como Magdeburgo, donde las estadísticas acusan una bicicleta para cada dos habitantes. Todo ello justifica la construcción de los grandes velódromos públicos proyectados, el primero de los cuales tendrá 200 kilómetros de longitud y unirá Berlín al puerto báltico de Stettin.

Una nueva característica de las ciudades alemanas: la "Thingplatz".

Existe en la Alemania moderna un pujante movimiento para la reconstitución de las "Thingplatze", lugares de reunión de los antiguos germanos, equivalentes a lo que era el foro para los latinos. Son muchas las ciudades que han inaugurado ya, o están construyendo, su nueva "Thingplatz", destinada a servir de marco a grandes reuniones y fiestas populares al aire libre.

La edificación de la "Thingplatz" ha dado lugar en muchas ciudades a actos de emulación entre los habitantes, deseosos de contribuir desinteresadamente a esta obra de cultura y ornato públicos. Así en Coblenza, la hermosa población renana, donde todos los días se presentan trabajadores voluntarios para ayudar al desembarque de los bloques de basalto con destino a la "Thingplatz" que llegan por el Rin. Muchos de estos bloques, cuyo peso no es inferior a 30 kilos, son transportados a cuestas hasta el patio exterior del antiguo Palacio, donde se construye la "Thingplatz", asimismo por trabajadores voluntarios. Los comerciantes de la localidad colaboran también al transporte prestando sus camiones, ornados con banderas y follaje como para una fiesta.

Hay algunas cosas que la mujer nunca debería decir al hombre: la verdad es una de ellas.

Uno de los secretos del éxito para la mujer es conquistar su experiencia sin que la gente lo sepa.

Más de una vez los trajes de disfraz han cubierto una multitud de pecados.

El metal para los tipos de imprenta se compone de 65 partes de plomo, 25 partes de antimonio y 10 partes de estaño.

VIDA MUNDIAL

. Por TIBURCIO CASTAÑEDA

Lo que dicen Inglaterra, Francia e Italia respecto a las manifestaciones de Polonia sobre la colaboración Internacional

COLONIA notificó a la Liga de naciones el día 14 del actual mes de Septiembre, que en adelante élla rechazará toda colaboración internacional en cuanto a la protección de minorías, habiendo hecho declaraciones Inglaterra, Francia e Italia.

Polonia, dentro de su delegación, está debatiendo, si ha de expresar su modo de sentir en la Asamblea del día 15, dado el caso de que es difícil.

Los polacos no quieren retirarse y la única consecuencia lógica es mantenerse en su actual actitud y abandonar la Liga de Naciones.

Eso significaría una ruptura con Francia y con Inglaterra, y venir a reunirse con Alemania.

Pero tampoco conviene a Polonia sumarse a Rusia en el camino de la Liga de Naciones.

Pero es el caso que tiene que tomar una u otra decisión, porque las declaraciones de las grandes naciones son claras.

Sir John Simon, Ministro de la Gran Bretaña, las guía y dice:

«Después de haber manifestado mi opinión en la seria situación en que seguramente se encuentra la Liga, el mejor remedio sería terminar toda la obra que tiene entre manos.

«Una de ellas es llevar a pronta terminación toda la obra que puede hacerse en dos partes: Primera; llevar a todas las Naciones la protección de las minorías; y Segunda; ocuparse de los Estados que hoy constituyen minorías. Los dos son distintos».

Y luego dijo el Ministro Inglés, Sir Joseph Beck, que el Artículo XCIII del Tratado de Versalles, en que se trata de los límites del Estado de Polonia, no puede pasarse en silencio.

El Ministro Francés, Monsieur Louis Barthou, que habló después, fué breve. Francia —dijo—, está de acuerdo con lo que sea el respeto a los Tratados.

El Barón Pompeo Aloizi, de Italia; que lo que tenían delante de sí, no era más que el modo moderno de sugerir resoluciones de un carácter general; mi país, Italia, sugirió primero que las circunstancias cambiantes, porque ese es el mejor medio de asegurar la existencia de la Paz.

De esta política que se acaba de expresar, se deducen dos consecuencias. La primera es que lo pactado debe ser respetado hasta que sea reemplazado por nuevas decisiones.

La segunda es que la idea de revisión no es hija de un criterio empírico, sino un principio de carácter general.

Por eso Italia ha manifestado a Polonia que la revisión de los Tratados, lleva consigo otras revisiones. Una revisión, puede, por lo tanto, modificar el «Corredor de Polonia».

De modo que, Polonia se ha visto perturbada por los posibles cambios en el «Corredor de Polonia».

Sin embargo, a mi juicio «ese cambio en el «Corredor» pudo haberse realizado contra Polonia, pero después del tiempo pasado, creo que Polonia se ha establecido definitivamente en el «Corredor».

MAXIMO GOMEZ Y EL PODER CIVIL

Por Ramón INFIESTA

II

EL Consejo de Gobierno se había reunido en San Carlos. Allí conoció de la respuesta que por su orden el Secretario de la Guerra enviaría al Generalísimo. Era un largo alegato, difuso, en que las quejas abundaban con las reconvenciones. A través de su literatura de tonos melodramáticos se trasparentaba una a modo de propia justificación. Tal queriendo convencer al gran soldado se amontonaban los cargos, y su trascendencia perniciosa, los principios cívicos y jurídicos que le condenaban, lo precario de su autoridad personal. Más que una resolución disciplinaria parecía un informe dirigido a un juez necesario de razonamientos.

Como el Consejo la escuchó en silencio decía así: «He examinado atentamente el contenido de la comunicación que V. contesta, y sólo encuentro en ello una reprensión severa a V. por infringir los acuerdos de este Consejo, hecha en los términos corteses y moderados de que se preocupa mucho esta Secretaría en sus relaciones con todos y particularmente sus subalternos, por el mero hecho de serlos; conducta que debería V. imitar, ya que la suya por ser diametralmente distinta, da lugar a constantes lamentaciones, protestas y disgustos que a no contener el patriotismo, podría llegar a perjudicar la causa que todos defendemos y por la cual se le ha apercibido a V. varias veces en privado por este Gobierno. El tono y forma de su comunicación son altamente irrespetuosas tratándose del superior a que se dirige; pero el fondo debe calificarse de punible, ya que parece revelar propósito firme, constante, decidido en V. de infringir los acuerdos de este Gobierno, dictando órdenes contrarios a ellos, y obligando, abusando de la disciplina militar, a que sus subalternos, que constituyen la mayoría del pueblo cubano, se opongan abiertamente al cumplimiento de dichos acuerdos, que V. más que ningún otro, está obligado a respetar, no sólo por el alto cargo de que está investido, sino como consecuencia del agradecimiento que debe al cariño de este pueblo que paga tratando de educar en la desobediencia al principio de Autoridad que había de llevarlo mañana a su desgracia y hoy a su indignidad.

«...Por desgracia para V. sin duda, y tal vez para la Patria..., demuestra hasta la evidencia su erróneo e ilegal convencimiento de que los acuerdos del Consejo de Gobierno son válidos y obligatorios, sólo cuando V. les imparta su autoridad. En un país constituído democráticamente, ¿qué significa el hecho de que una ley dada por el único Poder que tiene facultades legislativas, sólo tenga validez cuando la espada de un General la apoye?

«¿Cree V. acaso que sea posible que pueblo como el cubano acepte que un General prescinda del poder constituído y se abrogue la facultad de legislar que sólo a aquel confío? El Consejo de Gobierno, por su propia dignidad, por corresponder a la confianza que en él depositara el pueblo cubano, por salvar a ese noble pueblo de la afrenta que quiere infligírsele, no tolerará, no, que V. ni General alguno se abroguen facultades ni obren como si estuvieran en pueblos envilecidos, y en esta virtud, requiere a V. por última vez para que en breve plazo y de modo categórico manifieste estar dispuesto a acatar sumiso, como el último ciudadano, las leyes y acuerdos por él dictados y hacerlos cumplir a sus subalternos....

«....De lo contrario, en uso de las facultades a él conferidas, retirará a V. el mando del Ejército, que el pueblo cubano le confiara en la creencia de poseer V. las dotes de subordinación, respeto a la autoridad y a los principios democráticos que creyó ver en V. al designarlo para ese puesto; sin que fuera obstáculo a esta determinación el estado actual de nuestra campaña, ni el efecto que produjera tan rigurosa medida en los pueblos extranjeros, puesto que por fortuna para Cuba, cuenta con Generales sumisos, valerosos y de prestigio bastante para llevarla a feliz término y porque sería una confirmación ante esos mismos pueblos del propósito firmísimo del pueblo cubano de consagrar por sus sacrificios, los principios democráticos, unicos que deben imperar en suelo americano»

Máximo Gómez dió la callada por respuesta. Y catorce días más tarde el Gobierno constituído en Antón decidió terminar de una vez. Rafael María Portuondo declara que «por el propio decoro del Gobierno no puede quedar pospuesta indefinidamente esa contestación». Oyéndolo, el tono del Consejo adquiere violencia a medida que se penetra de lo desairado de su situación. Se propone conceder al Generalísimo un plazo improrrogable de cuarenta y ocho horas para contestar. Otra moción agrava la anterior; sino responde se le destituirá. Y aún surge un tercero, porque no basta responder. Es preciso hacerlo en los términos que el Gobierno desea.

El Consejo lo acuerda todo. Y acaso se prepara a nuevas conminaciones cuando una proposición inesperada del presidente, Salvador Cisneros Betancourt, sorprende y desconcierta a los Secretarios. Que se comunique al General Gómez no abandone la provincia de Camagüey sin entrevistarse con el Consejo de Gobierno. ¿Objeto? Los balances pendientes de la Jefatura del Ejército en la Secretaría de la Guerra.

Pero, todos han penetrado la verdad, elemental y sugestiva. ¿Por qué cartearse, injuriándose a distancia? Acaso una entrevista...

Sin embargo, era ya imposible dejar de enviar la misiva del Consejo. Y pronto llegó la respuesta, brusca, desordenada, cazurra.

«Contestando el acuerdo del Consejo, cumple a la corrección de mis actos, como General en Jefe, manifestar que he pesado todo mi respeto al acuerdo tomado por el Consejo de Gobierno sobre las autorizaciones que podían expedirse para pasar a las poblaciones ocupadas por el enemigo: acuerdo cuyo espíritu conocí de antemano, pues el mismo Gobierno quiso notificarme oyendo previamente mi opinión; y que sólo para darle mayor prestigio, y evitar que pudiera oponerse en la forma a mis operaciones militares, pensé que debían ser expedidos dichos permisos o autorizaciones, por el Presidente del Consejo de Gobierno y visadas por la autoridad militar, para evitar abusos y revestirlos de mayor autoridad... Por lo tanto creo firmemente que no he barrenado el acuerdo de referencia, puesto que con mis disposiciones de orden militar, sólo he querido darle vigor y hacer que en ningún caso pudiera sufrir perjuicio el acuerdo mismo o las operaciones militares iniciadas ya con éxito en el asedio de una de las principales ciudades de este Centro».

Después de justificarse alude con ruda sentimentalidad a sus sacrificios, al prestigio de su nombre militar que confío cuando todos dudaban a Martí, el visionario, por amor de la independencia de Cuba.

«...Y concluyo manifestando al Consejo de Gobierno, con la sinceridad de mi carácter y la pureza de mis intenciones, que como hombre sensato y en mi calidad de extranjero, bien comprendo lo innecesario, ya, del ejercicio del mando con que me honrara la Constituyente...»

Y, para terminar, un golpe maestro. Amenaza al Consejo con la paralización de la guerra.

«...Y en tal virtud, y accediendo a lo manifestado por ese Consejo, marcho en seguida, suspendiendo la ejecución del plan de campaña que me había trazado, a depositar el mando del Ejército en la autoridad competente, en el Lugar Teniente General, segundo en el mando, conforme lo previene, a mi entender, la Constitución».

En el seno del Gobierno perplejo sólo se alza una voz airada. Es el Secretario de la Guerra, que no olvida las ásperas invectivas del viejo General al joven funcionario inexperto. Denuncia irritado la habilidad con que Gómez elude aclarar el asunto de los salvoconductos. Clama por su renuncia, y pinta un cuadro apocalíptico de las desdichas que a Cuba traerá la debilidad del Gobierno.

«....pues que son muchos los cargos fundados que contra él existen, de los cuales tiene perfecto conocimiento este Consejo y, desgraciadamente, también el país, que vejado en su dignidad empieza a revolverse contra aquel en quien cree ver aspiraciones a la Dictadura...»

El Consejo acordó simplemente atenerse al resultado de la entrevista.

Esta tuvo lugar al día siguiente, en el poblado de La Adela, ante la espectación de los elemtnos afines al Gobierno, de los altos oficiales acompañantes del Generalísimo y de muchos militares y paisanos impresionados por los ecos de la contienda.

Pero, sus previsiones quedaron defraudadas. El Consejo de Gobierno y Máximo Gómez se sintieron desarmados uno frente al otro. El caudillo había llegado en son de renuncia y el Consejo lo aguardaba para deponerlo. Pero, ¿como romper el presente y olvidar el pasado?....

¡Se debían tanto mutuamente! Por la tenacidad de aquel viejo magro, incansable sobre su caballo, treinta mil hombres conquistaban puñado a puñado para la independencia, la tierra de Cuba. Había recibido el abrazo de Martí, que lo buscara allá en su quieto rincón dominicano Y ellos desautorizaban al Apóstol, cuyo nombre enlazó para siempre al suyo la Historia en Montecristi...

Pero, sin la abnegación de aquellos Secretarios entusiastas, errantes por montes y sabanas, con sus libros, sellos y tinteros a través del fuego enemigo, ¿qué sería del Generalísimo? Sus esfuerzos pertinaces le procuraban pertrechos, medicinas y dinero; sus labores en el extranjero llevaban a él un confort moral.

Sin Máximo Gómez el Consejo de Gobierno hubiera sido frágil esqueleto de un organismo ilusorio; pero, faltando el Consejo de Gobierno el Generalísimo habría quedado reducido al clásico cabecilla aventurero, genial si se quiere, pero nunca caudillo de una Nación en armas.

Eran el alma y el brazo, el corazón y la espada, Cuba y el cubano. Se entendieron, porque la Patria lo exigía. Y el conflicto que había adquirido tales proporciones de escándalo, emborronando con sus resquemores actas y comunicados oficiales, quedó reducido a un acuerdo de cuatro líneas, en las que «reveló el General en Jefe su deseo de complacer al Consejo de Gobierno, y por parte de ambos el ánimo de evitar diferencias en lo sucesivo».

.. ..

La Historia se repite. Pero ¿no se repetirán los hombres? Los patriotas del 95 —Gómez y el Consejo de Gobierno— habían aprendido de los mártires del 68 la trágica resultante de la desunión y de la pugna cívica, absurda cuando no existe una civilidad.

Los ciudadanos de ahora —que si la civilidad existe está en quiebra— leamos esas páginas edificantes de la historia patria. Oigamos a los Gómez y a los Cisneros Betancourt resolver sus árduos problemas de intereses y pasiones exasperadas. Ellos carne de nuestros abuelos y soplo de nuestros espíritus, tienen tanto derecho a ser escuchados como cualquier exótico salvador de pueblos.

Céspedes y Martí supieron morir Gómez no tuvo a menos obedecer y el Consejo de Gobierno transigir.

Nosotros, más pequeños, aprendamos de ellos —que pensaban siempre— siquiera a pensar alguna vez en Cuba.

DIALOGOS RUSTICOS

Por GABRIEL CAMPS

HOMOBONO:—¿No cree usté **musiú Tripe** que el cuerpo de aviación militar constituye un peligro latente para las instituciones republicanas?

Creo que sí: no hay estabilidad posible, si los centros gubernativos se encuentran siempre a merced de la voluntariedad de media docena de aviadores.

—Entonces ¿debe suprimirse en Cuba la aviación militar?

—Si no cambian su organización desde luego; pero ese cuerpo militar, que es eminentemente facultativo, es muy importante para la defensa nacional y no debe el Estado privarse de tan poderosos auxiliares para el sostenimiento de la integridad del territorio.

—¿Qué pudiera hacerse?

—Darles a los aviadores distinta moral a la del ejército y crearles intereses diferentes. Su confusión con los ejércitos regulares de mar y tierra, los solidariza y es claro, que en todo caso las causas serán comunes y las determinaciones las mismas. Pocas máximas políticas tienen la fuerza que la que dice: **divide et impera**, divide y vencerás, en su sano sentido.

Mala ocurrencia la de situar en Columbia la aviación: establecerla en la Siguanea al Sur de la Isla de Pinos, y todos los sus buenos o malos, que eso no cumbencia de la técnica contarían con ese cuerpo mantenimiento y defensa.

—¿Por qué se fija usté en la de Pinos?

—Es obvio, Homobono. La norte de Cuba, casi toda el golfo de México, o en sus dades, está defendida por taja geográfica. El punto rable de Cuba, incluso para xilio a nuestros aliados, en emergencia, está en la costa no hallo lugar más propio Siguanea, que ubica en el Mar de Colón, y en las des de América Central, de y de Jamaica. No creo que da brindar a la ruta del Panamá, mejor auxilio que Isla de Pinos, aldaba por te del canal de Yucatán. por aviatoria allí, sería de una máxima cotización cional.

—¡Y lo bien que le vendría Isla del Tesoro!

—Naturalmente. Ese cuerpo tar que es vocacional debe las nubes, con el menor posible con las impurezas tierra.

Desde Washington

Por DIPLOMATICUS

(Especial para el DIARIO DE LA MARINA)

ACTUALIDADES VARIAS

LA política, la gran huelga de la industria textil algodonera y la investigación senatorial sobre las actividades de las compañías que se dedican a la venta de armamentos, son los tres asuntos de mayor actualidad de orden interno, aunque el último tiene repercursión internacional. De carácter exterior, las dos notas de sobresaliente importancia, son el fracaso de las negociaciones con Rusia para el arreglo de la deuda de dicho país a los Estados Unidos, y la decisión de los japoneses de dar por terminados los acuerdos navales que se cumplen el año próximo, si al Japón no se le hacen nuevas concesiones.

Las cuestiones políticas, a medida que se aproximan las elecciones de Noviembre, cobran mayor interés y acaparan con mayor intensidad la atención pública. La oposición es activa y fuerte, y no son pocos los observadores que ven en ello un buen síntoma, no porque estén de acuerdo con los adversarios del Gobierno en todos los puntos, sino porque piensan que es una prueba de que el país ha salido del estado de temor y de paralización en que la crisis lo había colocado. Hace poco más de un año—dicen—todo el mundo estaba aplastado y desorientado, sin más esperanza que la de que el Presidente resolviese los asuntos hasta del último industrial, granjero, comerciante o rentista. Ahora, todavía se camina entre tembladeras y desconfianzas, pero ya son muchos los que empiezan a manifestar iniciativas, a querer andar por sus propios pies, y a entender que la Administración debe limitar sus actividades, volviendo al viejo criterio de Jefferson, de que el mejor gobierno es el que gobierna menos. En rigor, por lo que se ve, la cuestión más batallona de aquí a noviembre, será esa precisamente: si se irá a una extensión o a una limitación de los poderes del Gobierno y de la burocracia. La «libertad» y la «regimentación» se van colocando cada vez más frente a frente.

La huelga textil es un problema social y económico, una batalla más, entre tantas, del capital y el trabajo, pero también tiene alcance político. Viene a demostrar que la NRA carece de eficacia como instrumento para evitar los conflictos de esta clase y, en ese sentido, es un contratiempo serio para el partido en el Poder. Por otra parte, la violencia de la lucha en algunos lugares demuestra que los famosos «códigos» han influído muy poco en cuanto a suavizar las relaciones entre obreros y patronos.

El conflicto, agudiza la lucha entre «la reglamentación» y «la libertad». Los regimentadores sostienen que se debe a que no hay suficiente «regimentación» gubernamental, mientras que los contrarios opinan que si la interferencia del Gobierno no sirve ni para evitar estos desastrosos choques, hay que desterrarla porque lo perturba todo y no remedia nada.

La investigación senatorial sobre la venta de armas está produciendo gran escándalo. La prensa inglesa no ha tomado en serio la especie lanzada de que el rey Jorge V ha hecho sentir su influencia en el asunto de una venta de armas a Polonia, y el Gobierno británico ni se ha dignado desmentirla, entendiendo que la negativa de la Embajada polaca en Londres es suficiente. La versión inglesa es que la falsa especie de la intervención del rey no es más que una coartada, un invento de un agente derrotado en una negociación para justificarse ante sus jefes. De lo que parece no cabe dudas es de las relaciones entre las firmas inglesas y norteamericanas, unas veces en abierta rivalidad, otras, poniéndose de acuerdo para dominar el mercado y dividirse las ventas. Las evidencias de que centros oficiales norteamericanos de la más alta categoría han ayudado en reiteradas ocasiones a las compañías a vender cañones, fusiles, municiones, etc., son numerosas y tiene en cuenta que en casi... rra las grandes fábricas pri... ponen al servicio del país, e... ral que los gobiernos protejan... industrias como una reserva... defensa nacional. En todas... procede así; lo sabe todo el... No obstante, sacarlo a relucir... pre produce escándalo. En... son más discretos. Mientras la... rra no cese de ser el prime... dio de acción internacional, e... to a eficacia, de las grandes... cias, cada una de estas ayudas... una forma u otra, a las industria... valor militar. Pretender ignorar... nacer el tonto.

La investigación, en otro... produce efectos inesperados, de... cho alcance. El hecho, de... descubierto, de «las comisiones... es práctica cobrar en los países... panoamericanos, cuando se... compras o adjudicaciones por... biernos a comerciantes o negocian... extranjeros, ha provocado gran... vuelo y varias protestas de... del Sur. Aquí, en la Administración... pública, federal, estatal o municipal... se dan casos iguales o peores... pero se consideran, en la mayor... te de los casos, como males... rentes a la política. Mr. Guggenheim... por ejemplo, ha publicado en un... bro que el General Crowder... que cuando él conoció el gran... corrupción de la administración... nicipal de Chicago, cuyo presupuesto... es enormemente mayor que el de... ba, se sintió avergonzado de... morándums» que envió a... sidente cubano. Sin embargo... bros como la «Historia de Cuba»... crito por Chapman y otros... estilo, la corrupción administrativa... parece ser cosa exclusiva de... América. No hay más que... lo que aquí «han cogido» y... todavía, funcionarios públicos y... sonajes políticos con el contubernio... de bebidas, para darse cuenta de... el asombro que muestran los... norteamericanos y la prensa... «las comisiones» en la venta de... mas, revela más mala fe hacia... tros pueblos que ingenuidad. El... y la corrupción en las esferas... les son una indignidad y una... güenza donde quiera que se... cen, un delito y una mancha... cedores de la más dura condena... y del más severo castigo; pero... admisible es que aquí, aquí en este... país, se considere como un mal... extraordinaria, o como un mal... culiar de nuestras repúblicas. Sólo... el llamar la atención sobre este... tremo, la investigación no... rece mal, y estimamos que habrá... ser beneficiosa.

MODAS DE PARIS

Por, Mme. D'Autreville.

PARIS, septiembre 1934.Las... cas hechas de pieles lisas son... gran novedad como abrigos de... vierno. Se atan con grandes cintu... rones de seda. Los cinturones... piel adornando abrigos de lana... otra novedad notable.

Mainbocher ha dado gran... dad a lantiguo fez turco fabricado... dolo de terciopelo negro. Se... clinado hacia adelante y lo... paña generalmente una... también de terciopelo. Chanel... hibe pequeños sombreros de... ellos tal vez los más elegantes... cados que se llevarán en la... dera estación.

Lelong ha nitroducido... corbatas de lazo que ponen... que de color a los trajes de... de calle. Hay también cinturones... plumas pequeñas, plumas... jidas formando diferentes... El complemento indispensable... ra los trajes sastres de la... son los guantes de seis botones... cuero de cabritilla y la bufanda... felpilla que haga juego con los... tes.

Worth, trata de revivir la... gua moda de las turquesas montadas... en oro en los prendedores de... Con broches de esta clase... los tirantes de los hombros... último modelo de traje de... Germaine Baille, da un toque... modernismo a las antiguas... de ébano montadas en plata... ciendo la montura muy grande... la plata se pone de moda... neral, vuelven a aparecer las... como adornos en los trajes de... monias.

M.E.C.D. 2016

9A SECCION

TELEFONOS:
Dirección. A-3577
Jefe de Redacción. A-3205
Sección de Sports. M-7912

DIARIO DE LA MARINA

TELEFONOS:
Quejas. M-7911
A Clasificados. . A-3333
Agencia Marianao. FO-7380

9A SECCION

AÑO CII — ACOGIDO A LA FRANQUICIA POSTAL — LA HABANA, JUEVES, 20 DE SEPTIEMBRE DE 1934 — EL PERIODICO MAS ANTIGUO DE CUBA — PAGINA ONCE

LA ACTUALIDAD

El comunismo va destruyendo su propia obra

(Por LEON ICHASO)

LOS mismos padres y mantenedores del sistema comunista, convencidos de lo irreal, de lo antinatural y de lo absurdo de sus principios, los van conculcando con transigencias cada vez más amplias y más incompatibles con las doctrinas de Engels y de Marx.

Es la igualdad totalitaria entre los hombres uno de sus fundamentos esenciales. Abolición absoluta de clases, de privilegios y de dignidades. Y, en efecto, se decretaron después oficialmente en Rusia, como lo anota Conangla Fontanilles en su comentado libro "Engaños y errores del comunismo" las cinco categorías siguientes: Primera: Soldados. Segunda: Obreros y empleados. Tercera: Familias de las dos categorías anteriores. Cuarta: Campesinos. Quinta: Las otras clases sociales.

Además, recientemente han instituído en Rusia—agregamos nosotros—una especie de aristocracia privilegiada con su título y su diploma correspondientes y con sus señaladísimos beneficios y ventajas; es la de aquellos que se han distinguido por sus servicios al Estado y por los méritos contraídos con la Unión Soviética.

Nadie ignora que otro de los principios básicos del comunismo es la completa abolición de la propiedad industrial. Sin embargo, ya Lenin, ante la resistencia de los campesinos a que les arrebatasen sus fincas y sus bienes rurales, se vió obligado a repartirles tierras en propiedad y a dejarles una parte de sus frutos.

Ha infringido, además, Stalin, la igualdad del salario, ha introducido la faena a destajo, ha ampliado la propiedad privada del campesino, le ha permitido vender mayor cantidad de productos agrícolas en mercado libre con la ley de la oferta y la demanda que rige en todos los países burgueses. Hasta ha transigido con el odioso dinero suprimiendo los "certificados de trabajo". Todavía más: ha establecido la moneda soviética para usos internos y ha reconocido, ya en negociaciones oficiales, ya privadas, las monedas de divisa extranjera.

Los corifeos del comunismo tratan de disculpar esas transigencias económicas totalmente reñidas con las más puras esencias del comunismo, por medio de frases que les ponen todavía en mayor evidencia. Así el insigne economista soviético Rosenblatt ha afirmado enfáticamente, según cita de Conangla: "Mientras no surja la revolución mundial, necesitamos del mundo capitalista". Es decir, muera el capitalista; sea expropiado el capitalista; sea raído como lepra el capitalista. Pero aprovechémonos del "mundo capitalista". Unámonos con él. Negociemos con él. Como si eso no fuera ayudar, fomentar y estimular el nefando, el monstruoso, el abominable capitalismo.

Otro caso sintomático. El Gobierno comunista prohibió en sus principios, como algo degradante y embrutecedor, la venta del "vodka" o whiskey nacional. Su monopolio para las arcas del Estado zarista era de los que más opulentamente lo nutrían. Pero ahora Stalin ha permitido esa venta con la diferencia de que el monopolio no es para el erario de los zares, sino para el de la Unión Soviética. También ha cohonestado esta transigencia Stalin con la siguiente frase, recogida por Conangla, que convence a cualquiera: "Teníamos que elegir entre embriaguez y esclavitud y hemos optado por lo primero". ¡Muy bien! Y la embriaguez ¿no es, acaso, una esclavitud abyecta y envilecedora? ¿No lleva a la servidumbre inconsciente y abúlica? ¿No idiotiza y degenera a los individuos y a los pueblos arrancándoles cuanto signifique sentimiento y concepto de dignidad y de decoro?

Pero queda todavía otra transigencia u otro "pastel", como se dice vulgarmente, del Gobierno soviético de Stalin. La centralización es esencial al marxismo. Toda la producción, ya agrícola, ya industrial, ya comercial, ha de depender de un centro único que la dirija. Así lo establecieron los comunistas en Rusia. Pero ya lo han pensado de otra manera. Ya han modificado ese sistema. Cayeron en la cuenta, al cabo de diecisiete años, de que, según el periódico stalinista "Izvestia", aumentaba escandalosamente la burocracia, mataba la iniciativa e ignoraba los recursos y las necesidades locales. Y el Comité Central Ejecutivo de la Unión Soviética acaba de publicar un decreto por el cual se establecen comisarios locales para las industrias pesadas, ligeras, forestales y alimenticias.

El comunismo está volviendo sobre sus pasos. Está deshaciendo su propia obra. O, mejor dicho, ella misma va cayendo bajo el enorme peso de sus errores y de sus monstruosidades. La naturaleza y la razón van recobrando incontrolablemente sus fuerzas.

Fueron descubiertos los planes para establecer el Estado proletario en España

El incendio, la destrucción y la muerte eran la base de los planes revolucionarios

Los objetivos principales eran incendiar los edificios de los Ministerios de Gobernación, Guerra y Comunicaciones y la Dirección de Seguridad y matar a todos los detenidos

MADRID, septiembre 29. WP. Las autoridades han hecho público la trama revolucionaria que vienen preparando los socialistas, los comunistas y los partidos de la izquierda, a juzgar por los documentos encontrados y con tal motivo ha sido arrestado un estudiante perteneciente a la Federación Universitaria.

El plan revolucionario se atenía, según propias palabras, a la moderna técnica El golpe de estado debía comenzar a las doce del día o las seis de la tarde de la fecha convenida y los objetivos eran incendiar y destruir los edificios de la Dirección de Seguridad y ministerios de Gobernación, Guerra y Comunicaciones.

Por la noche continuarían los incendios de edificios públicos y al día siguiente, proclamado ya el Estado proletario, comenzarían a actuar tribunales revolucionarios que condenarían a muerte a las personas que hubieran sido detenidas.

Una norma especial del plan revolucionario consiste en que se haría una guerra sin cuartel a toda persona que vistiera uniforme militar, aunque hiciera manifestaciones ostensibles de sumarse a la revolución.

La efervescencia revolucionaria tuvo su manifestación más importante en el hallazgo de municiones en San Esteban de Pravia.

Esta madrugada una pareja de la Guardia Civil sorprendió en la Ciudad Universitaria un camión que le infundía sospechas. A su lado había dos individuos y al proceder la pareja a la detención de los mismos apareció un automóvil que hizo varios disparos y desapareció. Los guardias repelieron la agresión, sin lograr alcanzar a los fugitivos. Los detenidos aprovecharon la confusión para huir, pero momentos después eran arrestados. Uno de ellos era el chofer del camión y el otro el estudiante Francisco Ordóñez.

En el camión había mil proyectiles de pistola, 2400 proyectiles de fusil, 34 peines de ametralladora, cinco lanzallamas y tres fusiles especiales para atravesar blindaje.

Otro hecho del día ha sido el descubrimiento en un vagón del rápido de Santander de dos cajas de proyectiles de fusil, conteniendo cada una 1.600 cartuchos.

También se ha descubierto un laboratorio de explosivos en la residencia del diputado socialista Morón.

El estudiante Ordóñez ha declarado que las armas estaban destinadas a un plan revolucionario socialista.

Pesquisas para la captura del barón Rolland

Ocho de los directores de la U. Gral. de Trabajadores, fueron detenidos en Madrid

BARCELONA, sept. 19. (AP).—La policía catalana busca al Barón Rolland, uno de los jefes del servicio de espionaje alemán en tiempos de la guerra, por rumorarse que se encuentra en España, de donde fué expulsado en 1919.

La policía cree que Rolland está relacionado con la propaganda fascista.

DETENIDOS OCHO DIRECTIVOS DE LA «UNION GENERAL DE TRABAJADORES»

MADRID, sept. 19. (AP).—Ocho miembros del directorio de la «Unión General de Trabajadores» han sido detenidos por la Policía en el día de hoy, y los agentes continúan haciendo activas investigaciones para descubrir el paradero de sus restantes compañeros.

El Ministro de la Gobernación, señor Salazar Alonso, informó esta noche a los representantes de la prensa, que la policía se ha incautado de una gran cantidad de armas y municiones que halló en los sótanos de la Casa del Pueblo.

TRES ALCALDES VIZCAINOS CONDENADOS

BILBAO, sept. 10. (AP).—El Tribunal de Urgencia ha condenado a 300 pesetas de multa a los alcaldes de Sóndiga, San Julián de Mosques y Derio, así como a la pérdida de sus derechos constitucionales durante ocho años.

Se imponen estos castigos a los alcaldes por haber desobedecido las órdenes del Gobierno de Madrid contra la celebración de elecciones para la designación de una Junta defensora de la autonomía vasca.

EN MEMORIA DEL MARQUES DE AMBOAGA

FERROL, septiembre 19. (SE)—En la iglesia de San Julián se ha celebrado una misa de requiem por el alma del marqués de Amboaga, don Ramón Pla, fundador de la entidad benéfica que lleva su nombre. Después se organizó la tradicional procesión cívica presidida por el alcalde y representaciones de todas las entidades locales y la Prensa, y a la que asistieron todos los mozos redimidos por la fundación. Ante la estatua del marqués el alcalde pronunció un discurso y se depositaron coronas de flores.

SUSCRIBASE Y ANUNCIESE EN EL «DIARIO DE LA MARINA»

Dice D. Manuel Azaña que no deben hacerse alharacas revolucionarias antes sino después de la revolución

Manifestó en el discurso pronunciado en Barcelona que el pueblo está con Cataluña y que constituye una magnífica lección para el resto de España. No anda buscando un acta

BARCELONA, Sept. 18.—En el salón de actos del hotel Oriental se ha celebrado el banquete ofrecido a don Manuel Azaña por un grupo de amigos políticos.

Hizo uso de la palabra el señor Azaña. La primera impresión de este acto—dice—pudiera antojarse a alguien que es un movimiento de gratitud por la parte que yo haya podido tener en la consecución de las libertades de Cataluña, pero yo quiero ver algo más en ésto, porque si este homenaje no fuera más que un sentimiento de simpatía, entonces vosotros y yo muy pocas cosas tendríamos que decirnos.

Dice que las circunstancias actuales son tales, que se levanta a hablar, aunque no tiene que hacer ninguna revelación sensacional. Magnífico espectáculo el de este pueblo; envidiable lección para el porvenir de toda España. El pueblo está con Cataluña. No necesito que me lo cuenten. He recorrido toda la Península y en todas partes he recogido el mismo sentimiento. La diferencia está en que vosotros tenéis aquí en Cataluña un Gobierno republicano, que protege y ampara a los republicanos contra los ataques de los enemigos, en tanto que en el resto de España el calificativo de republicano ha pasado a ser un baldón, un escarnio, ante las pandillas políticas que se han apoderado del régimen.

Vosotros tenéis en Cataluña una situación económica que cualquiera que sean los efectos de la crisis económica coloca en situación nada difícil al humilde pueblo, pero en la mayor parte de los territorios de España el hambre produce la miseria, y el hombre está otra vez sometido a la barbarie del cacique, que ha vuelto a esclavizarle.

Mientras la Constitución esté vigente, la pieza capital del régimen es el Parlamento. Yo he sostenido esto en el Poder y lo reproduzco ahora en la oposición. El control de su funcionamiento corresponde al Poder presidencial, a quien yo no he de desear más que aciertos. Pero me dicen que con esta Cámara no se puede gobernar, que con esta Cámara no se puede formar ningún Gobierno netamente republicano. ¿Y yo qué culpa tengo de esto?

Todo lo que se ha hecho desde la Constitución acá, se ha hecho contra mi consejo y contra mi voluntad. Y no he de ocultar mis temores de que se vaya ahora a unas nuevas elecciones generales sin que antes se forme un estado de opinión republicana en todo el país. No hacerlo así podría ser una gran equivocación y un gran daño para el régimen. Pero yo no quiero dar consejos a nadie. Para nosotros el camino del Poder no tiene más que un guía: la opinión pública. Se me dice que hay otro. Yo de ése no quiero pronunciar ni una sola sílaba. Me parece absurdo, porque es una cosa ociosa hacer alharacas revolucionarias como no sea al día siguiente del triunfo de la revolución. Así, pues, que nadie espere de nosotros que cambiemos la resolución firme e inquebrantable que no hemos dejado de mantener un solo momento.

Yo no he venido a Cataluña a buscar un acta ni a prepararme una elección, como dicen mis enemigos. Jamás he pensado en sacrificar mis convicciones para conseguir una posición, aunque me fuera favorable.

Termina refiriéndose a la incomprensión de los que se oponen a las libertades de Cataluña, y dice que otras regiones españolas deben seguir el camino que hoy les traza Cataluña, que es el camino por el que se lograría el engrandecimiento de la Patria.

Don Manuel Azaña

Una matanza de ministros y altos funcionarios figuraba entre los planes extremistas

El Director del Atletismo de la Universidad Central, fué detenido cuando iba en un camión cargado de armas y municiones, ocupándose en su casa importantes documentos

MADRID, septiembre 19. (AP.)—En las oficinas del Cuerpo de Seguridad se anunció hoy que los agentes habían encontrado en la residencia de Francisco Ordóñez, director de Atletismo de la Universidad, varios documentos conteniendo detalles sobre el complot para derrocar al Gobierno, mediante una masacre de funcionarios y «establecer el Estado proletario».

Los agentes arrestaron a Ordóñez en momentos en que se hallaba en un camión, propiedad del ex diputado socialista Gabriel Morón, lleno de municiones. El diputado socialista también ingresó en la Cárcel Modelo, donde se halla incomunicado.

UN DIPUTADO, FABRICANTE DE BOMBAS

En el registro que parcticaron los agentes de Seguridad en la residencia del diputado Morón, hallaron un laboratorio para la fabricación de explosivos, ocupando una cantidad de bombas de dinamita y documentos que confirman los planes revolucionarios que aparecen en los hallados en el domicilio del estudiante Ordóñez.

SOCIALISTAS, COMUNISTAS Y ANARQUISTAS

Según los documentos hallados en casa de Ordóñez, el movimiento, en que habrían de participar socialistas, comunistas y anarquistas, estallaría a las doce del día que con veinticuatro horas de antelación anunciaran los jefes del movimiento. Los rebeldes se apoderarían, antes que nada de los ministerios de la Guerra y Comunicaciones, los que incendiarían, dando muerte también a todos los miembros del Gabinete de Samper y a otros funcionarios.

Ordóñez, después de confesar que había recibido órdenes de una persona, cuyo nombre se negó a revelar, para que fuera a la Plaza de Madrid a recibir el camión de municiones, se encerró en el más completo mutismo.

SE ESPERA ENCONTRAR MUCHO ARMAMENTO

Los agentes de la Policía están registrando los domicilios de los conocidos jefes extremistas, creyendo que lograrán dar con una gran cantidad de las armas que se encuentran almacenadas en distintas partes de la capital. Se han dictado órdenes por el ministro de la Gobernación a fin de que sean registrados en las carreteras todos los automóviles y camiones.

El departamento de Seguridad dice que en el camión ocupado a Ordóñez se encontraron cincuenta y cuatro peines de ametralladoras, seis cajas de balas de fusil, trescientos peines, 34 cargas de ametralladoras, cinco máquinas lanzadoras de líquidos inflamables y tres fusiles, todo de fabricación alemana.

Los ministerios, los Bancos y los edificios públicos se encuentran fuertemente guardados por tropas.

DOS AGENTES PORTUGUESES

El juez señor Alarcón, que instruye la causa por el hallazgo de armas en la playa de San Estéban de Pravia, Asturias, ha anunciado que está seguro de que Castro y otros dos agentes portugueses negociaron la venta de grandes cantidades de armas de fabricación española por conducto de Horacio Echevarrieta.

Créese que en la frontera portuguesa hay grandes depósitos de armas escondidos y listos para ser distribuídos en un momento dado.

Un individuo que dijo llamarse Luis Peña se presentó en un Centro de Socorro pidiendo ser asistido de una herida que presentaba en una mano. Declaró que había recibido la herida durante una querella doméstica, pero huyó del establecimiento benéfico así que el médico ordenó a uno de los criados que fuera en busca de la Policía.

DOS MIL CARTUCHOS EN BARCELONA

De Barcelona comunican que se han encontrado dos mil cartuchos de fusil y una gran cantidad de armas en la residencia del ex consejero Anglada, de la Generalidad de Cataluña.

Las autoridades dicen que los socialistas pensaban apoderarse de las fábricas de armas de Oviedo y Trubia a fin de distribuir las armas a toda la nación, al mismo tiempo que realizar ataques a los aeródromos militares para adueñarse de los aparatos.

Se tiene entendido que el complot de los extremistas españoles superaba al abortado levantamiento de los nazi austriacos en lo que al asesinato de los funcionarios del Gobierno se refiere.

En San Salvador murió Blanchart, el ex barítono

Desde hace algún tiempo abandonada ya la escena se dedicaba al comercio

El un tiempo célebre baritono catalán Ramón Blanchart. Retrato de nuestro archivo, hecho en los buenos tiempos del artista.

BARCELONA, septiembre 19. (SE) Dicen de El Salvador que en aquella República ha fallecido el célebre barítono de ópera don Ramón Blanchart Ferrer, que desde hacía algún tiempo se dedicaba en América Central a actividades comerciales y era propietario del establecimiento «El Cisne Blanco», en la capital de El Salvador.

Blanchart nació en Barcelona el año 1860, habiendo muerto, por tanto, a los setenta y cuatro años de edad. Debutó en el Liceo de Barcelona, cantando la ópera «Fausto», y pasó después a Francia e Italia para completar su educación artística.

Ha actuado en los principales teatros de América y Europa. En el antiguo teatro Real de Madrid actuó varias temporadas con brillantísimo éxito, pues además de estar dotado de una magnífica voz y de tener una escuela de canto admirable, era un artista de porte señorial y de gran distinción.

CABLEGRAMAS POR CORREO

Parece errata, pero no lo es

Por C. CABAL

HOMBRE, qué casualidad...! Busco hoy por primera vez la seccion de deportes de Madrid, y en el momento, zas, una noticia:

Prieto, corredor en tanda...

Y no es errata, no, no cabe duda. No es erre doble por m, tomando —claro...!— la palabra errada en el sentido cariñoso... Un párrafo más abajo se dice nuevamente «corredor...»

Al parecer, hay más Prieto...

AL CESAR LO QUE ES DEL CESAR

Eh, y ante todo, a propósito...!

Yo recogí una vez ingenuamente de las publicaciones derechistas, aquella cosa tan mona de que ya verán ustedes lo que va a sucederle al Sr. Prieto cuando Calvo Sotelo venga acá...

Cosa mona, de terror... Lo que Calvo Sotelo iba a decir...! Lo que Calvo Sotelo iba a exponer...! Lo que iba a descubrir Sotelo, para que el Sr. Prieto se quedara completamente desnudo...!

Y luego, ya lo veis, nada de nada. Pasan días, pasan meses, se puede suponer que pasen años, y Calvo Sotelo, mutis. Todas las susodichas amenazas de la susodicha prensa eran simples tocatas de violón.

En fin, una mala cosa...!

La susodicha prensa picó bien, banderilleó con arte, preparó el espectáculo con gusto...

Y al Calvo dió la espantá...

EL ULTIMO MONUMENTO

Bah, bah, decadencia aquí...! Pero, hombre, qué decadencia, si acaba el Sr. Azaña de darle a la nación un nuevo libro?

Habla de «él» en el poder, y de «él» en la oposición... De «él», del Sr. Azaña, claro está. De «él» en la oposición y en el poder...

Es decir, mucha prosa, mucho arrojo, mucha tranquilidad ,mucho donaire...

Y el Sr. Azaña, dentro.

Son dos tomos la obra, hay que apuntarlo: dos tomos, unas mil páginas.

En la literatura nacional, estas son las pirámides de Egipto. Y no cabe el hablar de decadencia con pirámides así...!

El mismo final, en punta...

La misma base, tan grande...

Las mismas líneas, en corte...

Las mismas dimensiones, tan extensas.

Y después, a manera de tesoro, en el interior, la momia.

LA COMPARACION DE UN SANTO

Ello es que el Sr. Azaña no cesa de luchar, hay que decirlo. El visitas aquí, libros allá, conferencias secretas en un lado, discursos fieros en otro...

Bueno, y quien sabe, quien sabe... A lo mejor quien sabe todavía si no vuelva a gobernar...!

Por de pronto, él lo merece.

Y España lo merece más aún.

Hay hombres providenciales, que pesan profundamente en los grandes destinos de los pueblos. De Atila —de Atila, no, de los hunos mejor, pero es lo mismo,— de Atila aseguró San Isidoro que era la vara de Dios.

«Virga Dei...» Asimismo, «Virga Dei», porque él lo dijo en latín.

Ay, que el mundo en aquel tiempo cometiera grandísimos pecados..!

Y, ay, que la España de hoy hace lo mismo, y a lo mejor, quien lo sabe...!

A lo mejor, Azaña es otra «virga...»

El ministro de la Gobernación ha explicado a "The Associated Press" el golpe que se preparaba para hoy

En algunos centros madrileños se cree que es posible que los revolucionarios intenten un movimiento rápido antes de que el Gobierno se incaute de todas las armas ocultas

MADRID, Septiembre 19 (AP)—El Ministro de la Gobernación, señor Salazar Alonso, fué entrevistado esta noche por el corresponsal de la Associated Press, en relación con el movimiento que se proponían llevar a cabo los socialistas para derrocar al Gobierno e instaurar el Estado proletario.

«El movimiento —dijo Salazar Alonso— estaba preparado para el amanecer de mañana jueves y comenzaría con una huelga nacional que coincidiría con levantamientos comunistas y socialistas, los que se registrarían en Granada, Sevilla, Asturias y otros puntos, pero principalmente en Madrid. Desde luego, el propósito de los socialistas era producir la mayor conflagración revolucionaria de los tiempos modernos.

«Intentaban apoderarse de los principales Ministerios, desde los cuales dirigirían las fuerzas revolucionarias por mediación del Ministerio de Comunicaciones, imitando en esto lo ocurrido en Viena ultimamente y que costó la vida al Canciller Dollfuss.

«Todos los Ministerios y centros públicos, especialmente el de Comunicaciones, se encuentran custodiados por tropas, las cuales han ocupado también los puntos estratégicos con el fin de poder suprimir rápidamente cualquiera intentona.

«Confío en que la rebelión ha quedado frustrada y que el Gobierno demostrará al mundo que el régimen y el orden público están garantizados en España».

Se han montado ametralladoras en todos los Ministerios, a los cuales se han enviado grupos de soldados tiradores del Ejército, y precauciones análogas se toman en todo el país.

El Ministro de la Gobernación añadió que está dispuesto a multar a cualquier periódico que haga propaganda subversiva o excite en cualquier forma a las masas a la alteración del orden, llegando a suspender la publicación de aquellos que persistan en delinquir.

Hoy impuso una multa de 5,000 pesetas al periódico «El Liberal» por la publicación de una caricatura revolucionaria, fijándole un plazo perentorio para el pago de la misma y anunciándole que en caso de no satisfacerla se le exigirá el cobro por la vía de apremio.

El señor Salazar Alonso ha declarado que el Gobierno se propone recompensar a los guardias civiles que ocuparon hoy en la Ciudad Universitaria un camión con armas y municiones, a cuyo efecto dictará un decreto especial ya que los reglamentos prohiben tales recompensas. También prometió recompensar a los demás miembros de las fuerzas armadas que contribuyan al descubrimiento de elementos de guerra.

El Subsecretario de la Presidencia del Consejo de Ministros, señor Boix Brau confirmó las manifestaciones del Ministro de la Gobernación y agregó que hasta los periodistas son vigilados. No cree que el estado de alarma o el estado de guerra sean necesarios por ahora.

Los círculos sindicalistas han publicado una nota afirmando que en ningún momento se unieron a los socialistas en el titulado Frente Unido.

Entre los elementos socialistas de alguna significación se observa el profundo disgusto que ha causado la frustración de sus propósitos revolucionarios y en algunos centros se cree que es posible que intenten un movimiento rápido antes de que el Gobierno se incaute de todas las armas que tienen escondidas.

Ha termiuado el incidente de la ley de cultivos

Declaran fiestas oficiales las que celebre Salamanca como romenaje a Unamuno

MADRID, septbre. 19. (WP).—El ministro de Obras Públicas, señor Guerra del Río, considera definitivamente resuelto el problema catalán originado por la ley de cultivos, a consecuencia de la promulgación de su reglamento, aprobado por el Parlamento catalán.

FIESTA EN SALAMANCA POR LA JUBILACION DE UNAMUNO

MADRID, septiembre 19. (WP).—El Consejo de Ministros ha declarado oficiales las fiestas del próximo 28 de este mes y días siguientes con motivo de celebrarse en Salamanca la jubilación como catedrático de la Universidad de don Miguel de Unamuno.

A los actos asistirá el Presidente de la República y una representación del Gobierno.

Unamuno ha sido nombrado Rector vitalicio de la Universidad de Salamanca, donde se ha fundado una cátedra que llevará su nombreü en la cual podrá dar explicaciones el sabio profesor cuando lo tenga por conveniente.

También se ha acordado dar el nombre de Unamuno al Instituto Nacional de Bilbao, teniendo en cuenta que el ilustre profesor de griego nació en aquella villa.

Una huelga general en toda España, sería la señal de la revolución que se planeaba

Los socialistas esperaban la activa cooperación de los comunistas y el apoyo indirecto de anarco-sindicalistas. Sólo una fuerte represión podrá dominar esta situación

MADRID, septiembre 19. (AP.)—Por los documentos hallados por la policía se ha enterado el Gobierno que el primer acto de los revolucionarios consistiría en la declaración de una huelga general en toda España, acompañada de actos de sabotaje y de terrorismo, principalmente la colocación de bombas explosivas y el libre uso de las ametralladoras de mano contra los enemigos de los extremistas.

Inmediatamente partirían para las ciudades y pueblos grupos de pistoleros encargados de agitar a las masas, interrumpir las líneas de comunicación, incautarse de los bancos y hacer una matanza entre los más destacados vecinos de cada población.

Según manifestaciones de un informante izquierdista, los socialistas esperaban la activa cooperación de los comunistas y el apoyo indirecto de los anarco-sindicalistas, si bien no estaban seguros de la lealtad de estos últimos.

Un jefe sindicalista manifestó al corresponsal de la Associated Press que los sindicalistas españoles, en el caso del triunfo de la revolución extremista, tratarían por todos los medios de vencer al frente único de socialistas y comunistas.

Las autoridades han ordenado que los arquitectos practiquen una inspección del edificio de la Casa del Pueblo, por tener entendido que cuenta con un subterráneo, donde se almacena una gran cantidad de armas y municiones.

En algunos centros bien informados se dice que el Presidente Alcalá Zamora ha retirado su oposición a la constitución de un gobierno mayoritario, por lo que en estos momentos parece que lo más seguro es que se forme un gabinete que incluya a tres populares agrarios. El nuevo Gobierno se constituirá tan pronto como se abran las Cortes.

Los altos funcionarios del Estado parecen convencidos de que solamente una fuerte autoridad podrá dominar la situación. Se indica un completo cambio de la escena política, pasando el poder a las derechas.

INCAUTACION DE UNA FINCA

SALAMANCA, Sept. 19 (SE)—La Junta de Reforma Agraria se ha incautado de una finca llamada de Sanchoviejo en el pueblo de Aldeatejeda, propiedad del marqués de Bendaña, sin el pago de indemnización por corresponder a la Grandeza.

En esa finca se asentarán 12 labradores y será dedicada al cultivo de cereales.

Oiga todos los días de 7 a 8 de la noche

LA HORA del DETALLISTA

Las últimas noticias del día Artículos de fondo. "Cruzando el Pantano", por Alberto C. Vila. Entrefilets. Cables de última hora. Las siete mentiras diarias. Exquisita colaboración.

LA HORA DEL DETALLISTA se trasmite por la

C M X

Lavín, a 890 Kilociclos.

La Estación que se oye de San Antonio a Maisí.

Director: Dr. Felipe Rivero

INCENDIOS PROVOCADOS POR EL CALOR

MADRID, Sept. 19 (SE)—A consecuencia de la ola de calor que se registra, hubo numerosos incendios. En Mascarel se incendió un horno amenazando propagarse el fuego a tres casas colindantes.

En Bicamal se incendió un pinar, siendo las pérdidas enormes.

También en el pueblo de Siete Aguas hubo un formidable incendio, del cual no se conocen detalles.

El jefe del Gobierno, Samper, expresó que la seguridad del Estado se halla garantizada

El millonario Hechevarrieta ha sido procesado, así como el portugués Mouras Pinto. Se cree que en la Casa del Pueblo, clausurada definitivamente, haya un subterráneo

MADRID, septiembre 19. WP. El primer ministro Samper recibió hoy a los periodistas manifestándoles que tienen una extraordinaria importancia los hallazgos de armas y municiones hechos recientemente; pero que las versiones que circulan acerca de los planes de los revolucionarios, aunque merecían consideración, son exageradas en algunos extremos y grotescas en otros.

Cree el señor Samper que con lo actuado por las autoridades se ha logrado garantizar la seguridad del Estado.

SIGUEN LAS HUELGAS EN CADIZ

CADIZ, septiembre 19. WP. Prosigue la huelga de panaderos y la huelga general de solidaridad, que alcanza a los obreros de transportes, del puerto y de periódicos.

Las autoridades tienen abastecida a la ciudad y hasta los incidentes que se han registrado no han sido graves.

CLAUSURADA DEFINITIVAMENTE LA CASA DEL PUEBLO

MADRID, septiembre 19. WP. La Casa del Pueblo de Madrid ha sido definitivamente clausurada por orden judicial a causa de haberse encontrado más armas y municiones. La policía sospecha que el edificio tiene un subterráneo, donde es posible se encuentren más armas.

Horacio Hechevarrieta, de Bilbao, y el portugués Mouras Pinto, han sido procesados.

FUE COLOCADA UNA PLACA EN LA CASA EN QUE NACIO EL CNEL. ANDRES GARCIA

SANTADER, septbre. 19. (AP).—El Embajador de la Argentina Sr. García Mansilla y su esposa asistieron, en el pueblo de Carranceja al descubrimiento de una placa que fué colocada en la casa donde nació el coronel don Andrés García, quien estaba emparentado con el Embajador. El coronel García tuvo participación activa en la defensa de la ciudad de Buenos Aires.

EL DIPUTADO DIEZ PASTOR ES INVITADO A QUE RENUNCIE AL ACTA

MADRID, sept. 19. (SE).—Se ha publicado una carta en la que el Comité local del partido radical de Cáceres invitó al señor Diez Pastor a que renuncie a su acta de diputado.

Obedece a algunos ataques que ha dirigido en la prensa el señor Diez Pastor a los radicales de Cáceres, cuando Diez Pastor fué elegido diputado como radical y lerrouxista.

Un día desgraciado para toda una familia en un pueblecito de Segovia

SEGOVIA, septiembre 19. (SE.)—Comunican de la Zarzuela del Pinar que se ha desencadenado una formidable tormenta. Cayeron varias chispas eléctricas.

El obrero resinero Mariano López, su mujer, Isabel, y su hermana Basilia, fueron sorprendidos en el monte por el temporal, guareciéndose en una cabaña. Una de las chispas fué a caer en el refugio; mató a Mariano y causó graves quemaduras y síntomas de asfixia a Basilia; Isabel resultó ilesa, regresando al pueblo, donde comunicó lo ocurrido.

Con motivo del entierro de Mariano vinieron de Madrid algunos familiares. Cuando, verificado el entierro se disponían a regresar a la capital de la República, observaron que el automóvil tenía una avería, y se dispusieron a repararla en el corral de la casa. Cuando se preparaban para hacer los trabajos, otra chispa cayó y mató dieciséis cerdos.

Por fin, emprendieron el viaje, y salió a despedir a los familiares un hermano del obrero fallecido llamado Isaías López; al apearse del automóvil cayó al suelo y se produjo heridas gravísimas.

—En el término de Torrecilla, un rayo mató al pastor Saturnino Sal Blanco, de diecisiete años.

No padezca más: Si el mal es del ESTOMAGO, hígado, VESICULA, úlcera gastro-duodenal, COLITIS o intestinos BISMAGEN lo sanará.

Si ha tenido usted fracasos con otros remedios, olvídelos. La salud comienza en la primera cucharadita del polvo "Bismágen". Ensaye usted con un frasco de este maravilloso patente moderno y

bendecirá la hora en que decidió tomarlo.

M.E.C.D. 2016

Suspendida la regata de ayer por la existencia de tiempo muerto

LOS GIGANTES HAN VUELTO A COLOCARSE A 4 JUEGOS DEL SAN LUIS

Comparando los rivales de la Serie Mundial
TRAVIS JACKSON vs. BILLY ROGELL

TRAVIS JACKSON — BILL ROGELL

NOTA:— (Este es el tercero de una serie de artículos que iremos publicando para analizar a los rivales por posición de la próxima serie mundial que se iniciará el día 3 en los terrenos de Navin Field, en Detroit).

RECORDS DE LOS SHORTSTOPS

	J	V	C	H	CE	Sb	Ave
Rogell	131	514	103	157	94	12	.305
Jackson	121	466	74	134	95	1	.286

POR JAMES B. RESTON

NEW YORK, Septiembre 19.—(AP)— Al ganar el derecho a representar a sus circuitos en la próxima serie mundial, los Tigres y Gigantes han demostrado dos viejas teorías baseboleras. Primero, que todo club championable necesita poseer un excelente short stop, y, segundo, que ese short stop debe ser el spark-plug del team.

El capitán Travis Jackson, de los Gigantes, y Bill Rogell, de los Tigres, han clasificado en ambos aspectos.

Es muy peligroso ir por ahí y decirle a todo el mundo que Jackson es mejor short stop que Bill Rogell, de los Tigres, aún cuando usted lo crea así. Rogel puede ser el short stop en cualquier team —a menos que tenga las manos partidas. Y aunque Jackson, sin ser mejor hitter que Vaughan, de los Piratas, ni mejor fielder que Jurges, de los Cubs, aparece el mejor torpedero de la Liga Nacional, nadie puede decir que sostenga mucha superioridad —o alguna—sobre el joven infielder de los Tigres.

JACKSON HA EMPUJADO CARRERAS

Rogell es altamente efectivo al campo, y al bate supera a Jackson por 20 puntos o más. Su única debilidad es que no conecta sus batazos con hombres en las bases llegando mejor a ellas en espera de que otro sea quien lo empuje. Jackson ha empujado más carreras, y como ambos batean en quinto turno, parece que el capitán de los Gigantes es más efectivo. Los 17 jonrones que ha conectado Jackson, por tres que tiene Rogell, no deben representar nada si usted se sienta a realizar determinados cálculos. Basta recordar que Travis ha jugado constantemente en Polo Grounds, donde cualquier fly cae mansamente en los stands, para que nos demos perfecta cuenta de lo que valen sus cuadrangulares. Ahora bien, no puede negarse que Jackson alcanza mayor metraje en sus batazos.

AMBOS SON RAPIDOS

Los dos torpederos son rápidos fajándole a los batazos y diestros a la hora de tocar bunts. Jackson es un poco más rápido corriendo de home a primera, pero Rogell ha robado más bases que él.

Siendo el Detroit una novena que trabaja a base del hit and run Rogell tiene más probabilidades de correr las bases que Jackson, por eso es que nadie debe extrañarse si su record de bases robadas es más impresionante.

En un análisis frío, Rogell parece mejor player en conjunto, pero cuando se cae en el campo de las comparaciones, nadie debe olvidar que Jackson es un hombre de mucha experiencia y ducho en estos encuentros difíciles de serie mundial.

Jackson es solo dos años más viejo que Rogell. Tiene 32 años pero todavía sabe jugar el horror, y puede que su labor sea uno de los factores que sostengan el campeonato del mundo en Polo Grounds. Rogell podrá lucir más efectivo, en conjunto, en el papel, pero nosotros consideramos a Jackson el mejor prospecto para la serie que se avecina.

JOHNSTON QUIERE DAR UNA PELEA CON EL FAMOSO CARNERA

Más, por primera vez en mucho tiempo, Louis Soresi no se pone de acuerdo con él

NUEVA YORK, septiembre 19— Jimmy Johnston, match-maker del Madison Square Garden, está tratando de firmar a Primo Carnera para enfrentarlo con el ganador de la pelea de Seteve Hamas y Arty Lasky, en un programa que tiene preparado para el próximo mes de diciembre, en el Garden. Y aunque parezca mentira, Johnson no ha podido ponerse de acuerdo todavía con Louis Soresi.

Este último no quiere aceptar las proposiciones de Johnston por tener aspiraciones al promotaje, y dice que todas las peleas que efectúe su protegido serán bajo su dirección. Soresi está dispuesto a enfrentar a Carnera con Max Schmeling en Milán, Italia, y ofrece al campeón alemán una garantía de 30.000 pesos.

Soresi cree que un bout entre el Primo y Maxie despertaría el interés de 100,000 espectadores en Milán, que está sólo a tres horas escasas de Alemania. Y dice: «Si los promotores americanos creen que ese encuentro puede proporcionar más dinero en New York, tendrán todo nuestro apoyo. El Primo peleará ahora donde pueda sacar más dinero».

Joe Jacobs, manager de Schmeling, en cambio, no quiere enfrentar a su protegido con el gigante italiano, y dice que «nunca más se dará el bout Schmeling-Carnera».

CONTRATAN LOS CARDENALES AL FIELDER WORTHINGTON Q. ACTUABA EN EL «BOSTON»

BOSTON, septiembre 19. (AP.)— Los Cardenales de San Luis han anunciado hoy, oficialmente, la contrata del outfielder Red Worthington, de los Braves que había sido dejado en libertad hace días. Worthington aparecerá en el center field del equipo Cardenal en los últimos encuentros de la temporada, y después ser enviado al Columbus o al Rochester en una transacción.

EN LAS GRANDES LIGAS

RESULTADO DE LOS JUEGOS DE AYER

LIGA NACIONAL

New York, 6; Cincinnati, 3.
Filadelfia, 5; Chicago, 4.
Brooklyn, 4; Pittsburgh, 1.
Brooklyn, 8; Pittsburgh, 4.
Boston-San Luis, llucia.

LIGA AMERICANA

New York, 5; Detroit, 2.
Washington, 5; Cleveland, 2.
San Luis, 3; Boston, 2.
Filadelfia, 5; Chicago, 3.
Filadelfia, 14; Chicago, 0.

ESTADO DE LOS CLUBS

LIGA NACIONAL

Clubs:	G.	P.	Ave.
New York	90	54	.625
San Luis	84	56	.600
Chicago	81	60	.574
Boston	71	68	.511
Pittsburgh	68	70	.493
Brooklyn	64	77	.454
Filadelfia	52	88	.371
Cincinnati	51	90	.362

LIGA AMERICANA

Clubs:	G.	P.	Ave.
Detroit	94	50	.653
New York	88	56	.611
Cleveland	78	67	.538
Boston	72	72	.500
Filadelfia	64	78	.451
San Luis	64	79	.448
Washington	63	80	.441
Chicago	61	91	.401

JUEGOS SEÑALADOS PARA HOY

LIGA NACIONAL

San Luis en Boston.
Pittsburgh en Brooklyn.
Cincinnati en New York
Chicago en Filadelfia.

LIGA AMERICANA

Washington en Cleveland.
New York en Detroit.
Boston en San Luis.
Filadelfia en Chicago.

CON LUQUE EN EL RELIEF, GANARON LOS N. Y. GIANTS

El cubano fué enviado al box con las bases llenas en el noveno y salvó la situación

NEW YORK, septiembre 19. (AP). Los Gigantes se afianzaron hoy más en el primer lugar de la Liga Nacional, aumentando su ventaja a cuatro juegos, cuando derrotaron a los Reds de Cincinnati en el tercer encuentro de la serie con score de 6 por 3.

El cubano Adolfo Luque fué enviado a la lomita en el noveno inning, después que los Rojos habían expulsado del box a Parmelee, Bowman y Smith, logrando contener el rally de los Rojos. El team visitante había puesto tres hombres en las bases con un solo out, y Luque logró dominar a Comorosky y Koenig para cerrar el game.

Terry mejoró de posición en su lucha con Paul Waner por el champion bat, conectando cuatro hits en cinco viajes.

El score:

CINCINNATI

	V.	C.	H.	O.	A.	E.
Adams, 2b.	4	2	2	8	4	0
Slade, ss.	4	0	1	1	2	1
Koenig, 3b.	5	0	1	0	2	0
Bottomley, 1b.	4	0	0	4	0	0
Hafey, cf.	4	0	2	4	0	0
Pool, rf.	4	0	1	3	0	0
Lombardi, c.	3	0	0	3	0	0
Comorosky, lf.	3	1	1	1	0	0
Richmond, p.	3	0	0	0	1	0
McCormick, x.	1	0	1	0	0	0
Totales	35	3	9	24	9	1

x Bateó por Richmond en el 9o.

NEW YORK

	V.	C.	H.	O.	A.	E.
Moore, lf.	4	1	2	0	0	0
Critz, 2b.	5	0	0	2	3	0
Terry, 1b.	5	0	4	11	0	0
Leiber, cf.	5	0	1	4	0	0
Ott, rf.	4	2	2	1	0	1
Mancuso, c.	3	0	0	6	1	0
Vergez, 3b.	2	1	1	0	1	1
Jackson, 3b.	0	0	0	0	0	0
Ryan, ss.	4	1	2	3	2	0
Parmelee, p.	2	0	0	0	1	0
Danning, z.	1	0	0	0	0	0
Bowman, p.	0	0	0	0	1	0
Richards, zz.	1	1	1	0	0	0
Smith, p.	0	0	0	0	0	0
Luque, p.	0	0	0	0	0	0
Totales	36	6	13	27	9	2

ANOTACION POR ENTRADAS

Cincinnati . . . 100 010 001 3
New York . . . 010 001 04x—6

z Bateó por Parmelee en el 6o.
zz Bateó por Bowan en el 8o.

SUMARIO

Carreras empujadas Koenig 2, Moore 2, Ryan, Richards, Terry, Slade. Two bases hits: Hafey. Sacrifice hits: Slade, Mancuso. Double plays: Koenig, Adams y Bottomley. Quedados en bases: New York 10, Cincinnati 9. Bases por bolas: Richmond 3, Parmelee 1, Smithh 1. Struck outs: Parmelee 3, Richmond 3, Bowman 2. Hits: Parmelee 6 en 6; Bowman 1 en 2; Smith 2 en un tercio; Luque 0 en dos tercios: Hits a Parmelee: (Lombardi). Wild pitcher: Smith, Gana: Bowman.

LOS ATLETAS JUDIOS SERAN RESPETADOS EN ALEMANIA DURANTE LAS OLIMPIADAS

BERLIN, septiembre 19. (AP.) — El gobierno alemán ha lanzado hoy una garantía escrita de que los atletas judíos serán altamente respetados durante la celebración de los Juegos Olímpicos de 1936, enviándola a Avery Brundage, Presidente del Comité Olímpico Americano, que tenía a su cargo la investigación de la anunciada expulsión de los atletas judíos por los Nazis.

SE MENCIONAN EN BROOKLIN CAMBIOS DE LOS JUGADORES

Casey Stengel está en tratos con Charley Grimm para llevar a cabo cambios en el invierno

BROOKLYN, septiembre 19. (AP.) —Los Dodgers de Brooklyn, que están terminando la temporada de base ball a todo vapor, muy interesados en ganar mayor número de encuentros que el año pasado, en vista de que no pueden alcanzar mejor posición, hablaban hoy de posibles transacciones que han de llevar a cabo en el Invierno en un afán de reorganizar el equipo para 1935.

Los altos oficiales del Brooklyn no han querido descubrir sus planes, pero, la impresión general es que la novena entrará en amplias negociaciones con los clubs de Chicago, a fin de cambiar distintos jugadores. El «Brooklyn Eagle» decía hoy que Casey Stengel ha sostenido ya varias conversaciones con el manager Grimm, del Chicago proponiéndole una transacción en virtud de la cual Babe Herman o Chuck Klein caerán en Brooklyn, mientras Lyngle Van Mungo pasa a los Cubs.

Los Oseznos estuvieron este año tras los servicios de Van Mungo, pero Stengel no quiso cederlo por Babe Herman, Pat Malone y Kiki Cuyler. Ahora parece que no tiene inconveniente en enviarle a Chicago por Klein, Malone y Stainback.

Los Dodgers arden en deseos de recuperar otra vez al out fielder Babe Herman, que fué siempre una figura popular en Flatbush, pero Grimm está contento con el Babe y se propone convertirle en el inicialista regular de su club en 1935.

Stengel tiene intención de dejar muy pocos jugadores en su novena y todo el mundo dice que los primeros en irse serán: Tony Cuccinello, Joey Stripp, Johnny Frederick, Sam Leslie y el pitcher Van Mungo.

Teniendo cerca de él un casamiento que tendrá lugar en el Otoño— y una serie mundial (para amargura de los partidarios de los Yankees), el escolar Rowe ha ido de compras en estos últimos días, haciendo una serie de «nuevas perchas» con orden de entregarse para los primeros días de Octubre. Aquí le vemos en el momento de la prueba.

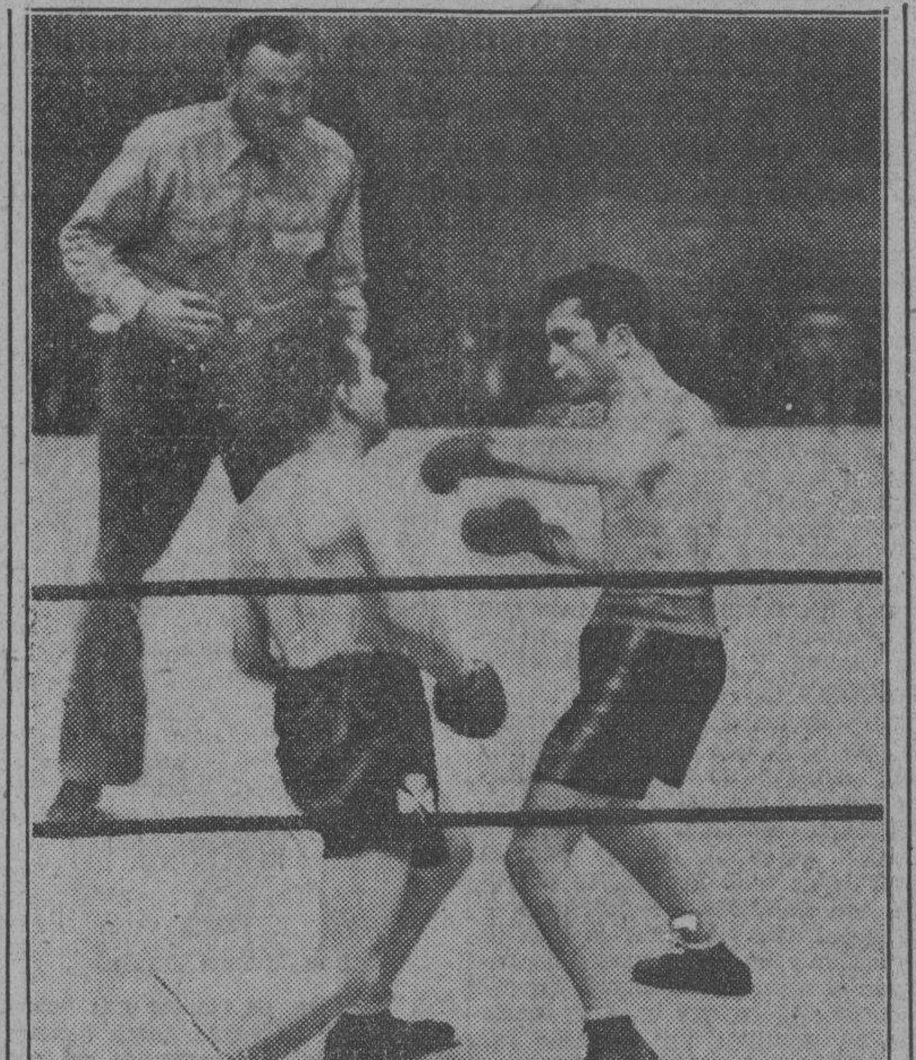

Ayudado por una decisión dudosa de los jueces, ya que uno de ellos dió la pelea a Berney Ross por amplio margen, Jimmy Mc Larnin capturó otra vez el título mundial de los pesos welter en el Garden Bowl de Long Island. En la presente foto vemos un momento interesante del combate, en que Mc Larnin, a la izquierda, aparece fuera de balance después de haber recibido un fuerte golpe de Ross en el sexto round. Donovan es el tercer hombre del ring.

HERMOSO PROGRAMA DE CARRERAS SE OFRECE ESTA TARDE EN EL HIPODROMO DE MARIANAO POR EL "JOCKEY CLUB"

Los fanáticos podrán acudir animados al bello Parque Oriental, donde han de darse hoy 7 interesantes carreras. Programa

Una fiesta entre semana para los hípicos, todos los que anhelan que se corra frecuentemente en nuestro hipódromo, es un plato que ninguno de los amantes del turf dejará de saborear esta tarde.

Siete carreras comenzando la primera a las dos y media de la tarde se ofrecen hoy con admirables grupos en todas las justas. Y con muchos de los mejores ejemplares en training participando de las justas de este día extraordinario.

Ayer llovió por la tarde en el hipódromo. Y la pista, que estaba ligeramente pesada, se puso más pesada aún, estado en que probablemente se encontrará cuando se inicie la competencia inicial de hoy.

Habrá justas a cuatro distancias distintas, es decir, a cinco furlongs, a cinco y medio, a seis y una a milla y octavo. Un pequeño análisis de cada justa nos llevará al convencimiento de que las carreras han de ser reñidas e interesantes.

En la primera competencia a seis furlongs salen seis ejemplares: Damocles, Ima Highone, Southern Cloud, Sun Buyer y Miss Delight. Los tres primeros parecen en condiciones de hacer su papel y Miss Delight que mejoró mucho en su última podrá resultar una contraria de consideración también. Si Ourman parte con alguna velocidad, va a ser necesario tomarla en consideración.

Hay un grupo bastante bueno en la segunda. Pantagruel y Kenny Boy se miden una vez más, pero en esa carrera están también Unstained, Brown Supinet y Pernoel, aunque no creemos que este llegue a los tres cuartos de milla con aire.

Nadie negará que hay cuatro candidatos fuertes a la victoria en esa justa.

La tercera está integrada por un grupo interesante. Entre ellos Keewatin y Danger Zone, ganadores de su última, además de Surely, Magnitude, y Netie Pebbles que tienen legítimas aspiraciones a la victoria.

LA MILLA Y OCTAVO

Seis ejemplares competirán en la cuarta a milla y octavo. Parece un poco larga para Infi Shot y buena para Old William si la pista sigue pesada como se espera. Además, Setarelius podrá hacer algo en esa carrera si mejora un poco siquiera. Indiaazen es otro candidato a la victoria y Decorous el día menos pensado va a dar su toletazo.

Thunder Speed, Delice, Fannie Lou y Joust figuran con buenos chances de lucimiento, pero además en esa carrera saldrán al track Trimalta, Grey Gull, Lady Chilhowee y Sweeping Hour que reaparece después de un buen descanso.

La sexta es para ejemplares que están bastante equiparados, destacándose de nuevo Oregon Citizen y en la última van a otro duelo de sensación sprinters magníficos como Yankaway, Nelson, Regusted, Peter Braceup y Al Livingston que se ha convertido en magnífico corredor de distancias cortas.

Nadie podrá negar que el programa es excelente.

PROGRAMA OFICIAL PARA LAS CARRERAS DE HOY

PRIMERA CARRERA
(6 Furlongs)
Para ejemplares de 4 años o más (Reclamable: $135.00)

Damocles	113
Ima Highone	109
Southern Cloud	108
Sun Buyer	108
Ournan	110
Miss Delight	114

SEGUNDA CARRERA
(6 Furlongs)
Para ejemplares de 4 años o más (Reclamable: $135.00)

Brown Supinet	111
Matins Minister	114
«Kenny Boy	106
Pernoel	103
Vivian Wright	108
Unstained	106
Pantagruel	109

TERCERA CARRERA
(6 Furlongs)
Para ejemplares de 4 años o más (Reclamable: $135.00)

Chummy	114
Keewatin	109
Magnitude	108
Netie Pebbles	108
Danger Zone	103
Surely	106
Runaway Kid	114

CUARTA CARRERA
(Una milla y un octavo)
Para ejemplares de 4 años o más (Reclamable: $135.00)

Rough Rider	107
Infi Shot	111
Old William	112
Indiazen	113
Decorous	103
Starelius	105

QUINTA CARRERA
(6 Furlongs)
Para ejemplares de 3 años o más (Reclamable: $135.00)

Thunder Speed	112
Grey Gull	107
Dolice	108
Trimalta	107
Lady Chilhowee	103
Fannie Lou	102
Sweeping Hour	108
Joust	110

SEXTA CARRERA
(5 Furlongs)
Para ejemplares de 3 años o más (Reclamable: $135.00)

Julio Macaw	107
El Polar	112
Ulverston	117
Air Wise	110
Oregon Citizen	112
Sauf	112
Miss Aevos	111
Abduction	105
(También elegible)	
Sun Dance	109

SEPTIMA CARRERA
(5½ Furlongs)
Para ejemplares de 3 años o más (Reclamable: $135.00)

Yankaway	109
Tea Topics	103
Regusted	113
Peter Braceup	111
Nelson	113
Wondering Gold	101
Al Livingston	106

SALIERON DE SU SLUMP LOS YANKS GANANDO AYER, 5x2

Con Johnny Murphy en el box, los «rifleros» de Ruppert le ganaron a los Tigres de Mike

DETROIT, septiembre 19. (AP).— Los New York Yankees salieron hoy de su slump, acabando con la cadena de ceros consecutivos que le estaban propinando los Tigres, al derrotarlos con score de 5 por 2.

Con Murphy en el box, los Yankees pudieron contener el avance de los liders, reduciendo la distancia que los separa del primer lugar en un juego completo. El team local, sin embargo, mantiene ventaja suficiente para considerarse campeón.

Un rally de tres carreras en el sexto decidió la suerte del game.

El score:

NEW YORK

	V.	C.	H.	O.	A.	E.
Crosetti, ss.	5	0	2	2	1	0
Rolfe, 3b.	4	1	1	0	3	0
Selkirk, lf.	4	1	1	1	0	0
Gehrig, 1b.	3	1	0	10	3	0
Lazzeri, 2b.	4	0	1	4	4	0
Chapman, cf.	3	0	1	2	0	0
Byrd, rf.	4	0	0	3	0	0
Jorgens, c.	4	0	0	3	0	1
Murphy, p.	4	2	2	2	1	0
Totales	35	5	8	27	12	1

DETROIT

	V.	C.	H.	O.	A.	E.
Fox, rf.	3	0	1	3	0	0
White, cf.	4	0	0	4	0	1
Gehringer, 2b.	3	0	0	1	3	0
Goslin, lf.	4	0	0	4	0	0
Owen, 3b.	4	1	2	1	5	0
Doljack, 1b.	3	0	1	11	0	0
Rogell, ss	2	1	0	1	4	0
Sayworth, c.	4	0	2	2	0	0
Auker, p.	1	0	0	0	1	0
Hogsett, p.	0	0	0	0	0	0
Cochrane, x.	1	0	0	0	0	0
Walker, x.	1	0	0	0	0	0
Totales	30	2	6	27	13	1

x Bateó por Auker en el 6o.
xx Bateó por Hogsett en el 9o.

ANOTACION POR ENTRADAS

New York . . . 001 003 100—5
Detroit . . . 000 101 000—2

SUMARIO

Carreras empujadas: Crosetti, Hayworth, Lazzeri 2, Cochrane, Rolfe. Two bases hits: Selkirk, Lazzeri. Sacrifice hits: Rogell, Auker. Double plays: Lazzeri a Crosetti a Gehrig. Quedados en bases: New York 5; Detroit 8. Bases por bolas: Auker 2, Murphy 5. Struck outs: Auker 1, Hogsett 1 ,Murphy 3. Hits: a Auker, 6 en 6; a Hogsett, 2 en 3. Pierde: Auker.

FUE SUSPENDIDA AYER LA REGATA DE YATES POR LA FAMOSA COPA «AMERICA»

NEWPORT, Long Island, sept. 19. (AP).—Calma muerta forzó hoy la posposición de la regata de la Copa América, siendo opinión de los expertos que si mañana se registran ligeros vientos, el «Rainbow» tendrá las mejores probabilidades.

El Presidente Roosevelt, que se encontraba de fanático en las regatas, ha vuelto hoy a la Casa Blanca veraniega de Hyde Park.

UN NADADOR JAPONES DEJO IMPUESTO UN NUEVO RECORD EN LA DISTANCIA DE 800 MTS.

TOKIO, septiembre 19. (AP.) — Shozo Makino, famoso nadador japonés, rompió hoy el record mundial de los 800 metros en el estilo libre, al ganar los semi-finales de las competencias celebradas aquí con un tiempo de 10 minutos, 7.2 segundos, es decir, 8.2 segundos menos que el tiempo sostenido por Jean Taris, de Cannes, Francia, hace dos años.

CUNNINGHAM HIZO LA MEJOR PRUEBA EN EL ATLETISMO

En los 1,500 metros logró un tiempo de 4:04 que es el mejor que logra en la tournée

NAGOYA, Japón, septiembre 19 (AP.)—El team americano de track y field, ofreció hoy una demostración aquí, capturando 12 primeros lugares frente a los mejores ases del Japón.

Los invasores lograron destacarse grandemente en los eventos de campo. Walter Marty, de Fresno State, saltó seis pies, seis pulgadas en el salto alto para adueñarse del éxito de la competencia; Don Davor, de la Universidad de Maine, envió el martillo a 173 pies, 11 pulgadas, y Gordon Dunn, de la Universidad de Stanford, lanzó el disco a 156 pies, 5 pulgadas.

La mejor demostración de la pista correspondió a Glenn Cunningham, el estupendo corredor de Kansas City, que ganó los 1,500 metros con tiempo de 4:04:16.

El único evento ganado por los japoneses fué el de la jabalina, donde Nagao, envió el implemento a 191 pies, 7 pulgadas.

DESDE EL BULL PEN

No es posible vencer en una lucha por el pennant a una novena q. juega todo el schedule sin registrar un solo slump

Por Gali

Vuestro comentarista está más loco en estos días que un maestro de escuela a quien no pagan su sueldo desde la época del Machadato... Todo el mundo quiere saber porqué han perdido los Yanks, y parecen sospechar que yo tengo la clave de ese misterio... No me queda más remedio que dirigir a los preguntones hacia Navin Field, un terreno de pelota que se alza en Detroit, la hermosa ciudad del Estado de Michigan, donde todos podrán encontrar en acción una novena que les dará mi respuesta... El esfuerzo realizado por los Rifleros del Coronel Ruppert, teniendo en cuenta las circunstancias en que han luchado, ha sido noble en verdad, pero ¿quién puede vencer a un team que rompe todos los records del Big Show iniciando y terminando una temporada sin registrar un solo slump y sin que uno de sus regulares se haya enfermado ligeramente?... A ustedes les parecerá imposible esto, sin embargo, es cierto que ninguno de los regulares del Detroit se ha enfermado esta temporada, logrando sostener así el más notable de los team-work... Los Yanks, en cambio... ¿Dijimos los Yanks?... ¿Por qué ha de «tocarse a los muertos»... ¿Es que nadie puede respetar la tumba de un caído?... Una cosa de interés... Uno de los fanáticos que me interrogan sobre la suerte que han corrido mis favoritos de este año, trata de burlarse porque no han ganado ni los Yanks ni los Cardenales... Pero no crea que hace efecto... Di a esos dos teams para ganar y ambos han dado batalla hasta el final, perdiendo el gallardete en septiembre... Miles de expertos americanos, en cambio, anunciaron el seguro éxito de los Senadores y mencionaron repetidas veces a los Cubs, y ya ustedes saben dónde han finalizado esas novenas... Luego...

Para matar el tiempo, no hay como dedicarse a las contestaciones populares, de manera que, si ustedes no tienen inconveniente, gradúen bien su radio, que vuestro reporter está al micrófono dispuesto a complacerles... He aquí una serie de noticias en pocas palabras... ¿Están ustedes escuchando?... ¿O. K. China?... ¿O. K. Washington?... ¿Listo, Jacomino?... Ahí vamos:

Babe Ruth volverá en 1935 con los Yanks y puede que en calidad de manager... Sam Rice, Sam Sad Jones y el «Havana Perfecto» (Luque para ustedes) son más viejos que el Bambino... El record de jonrones conectados por un club en una temporada lo tienen los Atléticos, que en 1932 dispararon 173 batazos de cuatro esquinas... Hank Leiber, el nuevo outfielder de los Gigantes, no es judío... Roger Cramer, cutfielder de los Atléticos, es el único jugador que ha podido disparar tres jonrones en un game en la presente temporada... Ningún pitcher ha dejado sin hits ni carreras a sus rivales aunque varios han estado cerca... Hank Greenberg, la primera base de los Tigres, tiene 6 pies, 4 pulgadas, pero, no crean ustedes que por eso es el player más alto del club... El escolar Rowe tiene una pulgada más de estatura!... Lou Gehrig disparó sus cuatro home runs en 1932, contra los Atléticos de Filadelfia... Arnold Jorgens, el sustituto de Billy Dickey, está bateando sólo .209... Los Tigres han bateado más que los Yankees en toda la campaña... ¿Los Yanks?... Pero, ¿no quedamos en que...

Oh, boy-oh, boy-oh, boy-oh, boy!... ¿Siguen ustedes escuchando?... Estamos transmitiendo con onda corta, de manera que todos puedan «capturar» nuestra estación... Esta es una audición libre, buena para todos los muchachos... Responde preguntas e interrogaciones curiosas... Y trata de sostenerse a pesar de que la atmósfera está un poco caldeada... ¿O.K. China?... ¿Qué tal, Washington?... ¿Atienden bien, Jacomino?... Los Yanks no han podido utilizar desde junio a Dixie Walker porque el joven oufielder pidió su retiro voluntario del game... Vernon Gómez tiene ya 25 victorias y 5 derrotas... No puede, por tanto, alcanzar el record de Grove de 1931, cuando acumuló 31 victorias y sólo 4 derrotas... Las reglas de base ball no dicen nada contra el infielder que detiene un batazo con sus zapatos... Aparentemente, la jugada es legal... Siguiendo la costumbre que quiso introducir el club Fortuna en nuestro basket ball, Yankees y Cardenales se dirigirán a los directores de los Giants y del Detroit, proponiéndoles que detengan su trabajo en los Grandes circuitos para iniciarlo todo otra vez... ¡Es el mejor método de impedir el triunfo de un equipo championable!... El joven Danning está catcheando mejor que Richards y parece ya el segundo receptor de los Gigantes... Len Koenecke será el centerfielder regular de los Dodgers en la temporada de 1935... Lou Chiozza, de los Phillies, ha sido considerado el mejor novato del año... Se ha pasado toda la campaña bateando sobre los trescientos... Fred Fitzsimmons ha pitcheado este año mejor que Charley Ruffing, el rojo... Los Senadores fueron el año pasado a la serie mundial en calidad de favoritos, 7 a 5, y perdieron en cinco games... ¡Algo puede ocurrirle este año a los Tigres de Detroit!

Hank Greenberg ha desempeñado la primera base mejor que Bonura y Trosky... Fred Marberry es superior a Jack Russell, de los Senadores... Los mejores pitchers del año, por su orden, son: Dizzy Dean, Vernon Gómez, Lynwood Rowe, Hal Schumacher y Lon Warneke... Joe Moore ha jugado mejor que Benny Chapman... Terry parece mejor que Cochrane como director... Mickey ha tenido suerte, no cabe duda... En todo el año no se le ha enfermado un solo jugador, en tanto que Terry ha tenido que barajar muy inteligentemente a sus hombres... Parece difícil que otro hombre hubiese podido ganar el pennant con las cosas que le han sucedido a los Giants... Alguien ha dicho que Terry es mejor que McGraw... ¿Qué creen ustedes?... Carl Hubbell ha iniciado este año 32 encuentros y ha sido expulsado del box en nueve ocasiones... Los Gigantes ganaron 26 desafíos consecutivos en 1916, pero el pennant fué a parar a manos de los Dodgers... Hubbell ha ganado 120 juegos y ha perdido 75 desde que ingresó en el Big Show... Gómez ha ganado 85 y ha perdido 33... Hal Schumacher ha pitcheado mejor pelota que Hubbell este año, por eso ha sido escogido por Terry para abrir la serie mundial... Critz es mejor que Cuccinello... Preferimos a Rowe sobre Broacca y Murphy... Gómez ha logrado mejor record que Rowe este año, pero el escolar se ha portado mejor en los «pinches»...

Y con esta última nota que acaban ustedes de leer, termina la transmisión que «Desde el Bull Pen» les sirve diariamente vuestro reporter «Gali»... ¿Han estado todos ustedes escuchando?...

SPORTFOLIO

Tommy Bridges no ha podido ganarle un juego a los Yankees en el Stadium. Y en los últimos cinco años solo ha podido ganarles cinco juegos en Detroit.

Se ha dicho varias veces que Jimmy Foxx será vendido en el Invierno al team de los Medias Rojas, pero Mack ha desmentido la noticia. Foxx vale alrededor de $150,000

Los Dodgers de Brooklyn se hicieron del outfielder Len Koenecke, cuando cambiaron a O-Doul y al pitcher Clark a los Gigantes, por Sam Leslie.

El batting average más alto que ha alcanzado Babe Ruth en su carrera es de .393. Los Yankees jugaron 308 encuentros consecutivos en la Liga Americana antes de ser blanqueados por Lefty Grove.

Lea siempre: SPORTFOLIO.

SUSPENDIDO EL BOXEO DE ANOCHE EN LA ARENA CRISTAL POR LA LLUVIA

La fiesta de boxeo señalada para anoche en el ring de la Arena Cerveza Cristal, y en la que iban a pelear en el starbout, Antonio Hevia y Pablo, hubo necesidad de posponerla a consecuencia de lo intempestivo del tiempo. Nos dijo el matchmaker Juan Oliva, que el próximo domingo se ofrecerá el programa a los aficionados.

LOS SEIS DE LA FAMA

P. Waner	136	562	112	201	.358
Gehrig	145	552	132	197	.357
Manush	133	539	89	192	.356
Gehringer	144	563	126	199	.354
Terry	143	566	106	198	.350
J. Moore	121	454	69	155	.342

SELECCIONES HIPICAS

(Por JOHNNY)
Septiembre de 1934

PRIMERA CARRERA: Ournan, Miss Delight e Ima Highone.
SEGUNDA CARRERA: Pantagruel, Brown Supinet y Keny Boy.
TERCERA CARRERA: Danger Zone, Magnitude y Surely.
CUARTA CARRERA: Rough Rider, Old William e Ingi Shot.
QUINTA CARRERA: Thunder Speed, Jaime Lou y Joust.
SEXTA CARRERA: Oregon Citizen, El Polar y Air Wise.
SETIMA CARRERA: Nelson, Yankway y Peter Braceup.
LA MEJOR APUESAT: Nelson.

A LOS ATLETAS LIBRES DE BASE BALL

Después de haber sido probados técnicamente por mí e inspeccionados escrupulosamente por mis amigos y compañeros los señores Lilo de J. Martínez, Domingo Palomo y Oscar Fernández, 68 atletas libres de base ball amateurs, que concurrieron previa citación, a las tres prácticas-pruebas celebradas los días 7, 11 y 14 del actual, he seleccionado a los siguientes jóvenes cubanos: Ramón Macurán, Clemente Amorós, Heriberto Forcade, Luis Valdés, Carlos Armas, Pedro Zequeira, Luis Fernández, Pedro Molina, Fernando Alonso, Lázaro Díaz, Guillermo García, Oscar Fernández, Jacobo Dueñas, Cloromiro Armenteros, Luciano Martín, José F. Jopausa, Gustavo Torroella, José Ferrín y Pablo Rodríguez, para formar el conjunto olímpico cubano, de atletas libres, de 1934.

Además de los mencionados atletas y mediante la debida autorización del Comité Olímpico y con la sanción de la Unión Atlética Amateur de Cuba, podré agregar a esa lista algunos eficientes atletas de la Liga Nacional de Base Ball, que no hayan sido seleccionados.

Ahora bien, teniendo necesidad de ir preparando convenientemente el conjunto y poder presentar dentro de pocos días un perfecto lineup entre los elegidos y ya mencionados atletas, ruego por medio de la presente a los mismos, para que asistan a la primera práctica oficial que tendrá efecto hoy, martes, desde las 2 de la tarde en adelante, en los antiguos y conocidos terrenos de Almendares Park.

Se les ruega a todos la más puntual asistencia, debiendo presentarse uniformados y equipados.

Octavio V. Diviñó.

Septiembre 17 de 1934.

M.E.C.D. 2016

Se jugará en el Atlético de Cuba la eliminatoria de basket ball

TOMO POSESION LA NUEVA DIRECTIVA DEL DEPORTIVO HISPANO AMERICA

AMATEURS

—Eliminatoria a la vista!
—Rodríguez dice estar ready.
—El team del Deportivo.

(Por DAN)

EN VISPERA DEL SHOW

El evento amateur mas importante de la semana es el inicio de la eliminatoria Olímpica de basket ball que está anunciada para el sábado en la noche... Toda la Habana deportiva está pendiente de este acontecimiento, y aunque todos son a creer que nada podrá impedir la clasificación de los atletas del Deportivo de Cárdenas se espera una resistencia espectacular por parte de los Tigres del Atlético... Entre los que creen que «puede haber de todo en la eliminatoria» está Rodríguez Knight, el modesto y batallador coach de los anaranjados... El comentarista tuvo ayer unos minutos de charla con el decano de los actuales instructores de basket ball, y supo cosas interesantísimas... En primer lugar, Rodríguez afirma que «el Atlético dará batalla hasta el último momento, no teniendo nada de particular que al final cargue con la representación Olímpica»... «Hemos hecho un entrenamiento excelente y tengo a todos los players en forma»—dice, comentando seguidamente una serie de actividades que ha realizado para poner a sus players en «top-condition»... Joey promete a la afición un team de coraje, batallador, bien preparado, que no tendrá inconveniente en iniciar la eliminatoria con pie derecho derrotando a los Cardenenses en el primer lugar... No teme a Trujillo, y dice que Mike Díaz y Cardoso resultarán par de revelaciones... Mike Díaz, incidentalmente, sufrió un pequeño percance en un scrimmage, a resultas del cual tiene una herida en el ojo... Y Cardoso tenía ayer complicaciones con sus muelas... Caso de que uno de los dos no pueda aparecer en el line up, entonces Rodríguez utilizará a Morillas, que está «cortando el aro en condiciones»... Aún Torricellas, que ha sido siempre un player lento, sorprenderá a los fanáticos en el partido del sábado... El Atlético no jugará con standing guard... Rodríguez prefiere actuar con dos guards ligeros, que puedan bajar y tirar en cualquier momento... Y esto es lo único que vemos mal en sus planes para llevarse el triunfo... Siempre hemos sido partidarios del «rear-guard»... Los grandes coaches americanos aún no han podido desterrarle de sus combinaciones, y esto quiere decir algo...

SALVANDO OBSTACULOS

Los teams de Oriente y Camagüey llegarán a esta ciudad el viernes en horas de la mañana y el Deportivo de Cárdenas lo hará en horas de la tarde... Los campeones nacionales vienen confiados y seguros de que el tiempo es lo único que les separa del éxito final... Coach Enrique González, que sabe escribir cartas cuando se trata de salir en defensa de sus muchachos, presentará a la afición a ocho jugadores solamente, pero lo suficientemente capacitados para ganar... Trujillo encabezará la procesión, y tras él se agruparán Billy Fernández, el Forward No. 1 de Cuba, y Ramiro Valdés, el Guajiro García, Mike González, Puigpalat, Cueto y posiblemente Sims... Con este team en la muñeca aun el Arzobispo de Constantinopla puede ganar el campeonato Nacional... Los Cardenenses serán favoritos para triunfar, aunque el sentimiento local apoyará reservadamente a los Atléticos... Todo el mundo espera una lucha reñida, por eso se afirma, con razón, que el choque inicial de los dos teams, señalado para el sábado será uno de los mas interesantes de la eliminatoria... Se prometió una vez que el team ganador iría de paseo por la Florida, a fin de que tomase experiencia para sus juegos de El Salvador, no sabemos si el Comité Olímpico ha desistido en este propósito, pero, creemos que lo mejor que se puede hacer para dar training al que se lleva la representación... Si el Deportivo triunfa en la eliminatoria, su coach no escojerá un solo jugador de la Habana para agregarlo a su conjunto oficial... Si gana el Atlético, su coach buscará enseguida a Enrique «Mañanao» Cartaya, del Hispano, para reforzar su departamento de centers...

TOCANDO PUNTOS DISTINTOS

Numerosos nadadores han iniciado su entrenamiento en la piscina del Columbus... Pero, han faltado Oscar Martínez Comil y Walter Calas... Ambos esperan mejores tiempos y una despedida definitiva del catarro que han venido padeciendo... En la opinión de muchos entendidos, Castillito es un «cinchete» en la competencia de diving de los Juegos Deportivos, sin embargo, nosotros creemos que el joven artista de los clavados debe practicar mucho, si pretende ganar en el Salvador... Méjico llevará buena gente y Panamá presentará dos fenómenos que estuvieron este año en un colegio americano del Este... Entre los representantes de Méjico está Flores de Albo, que alcanzó un buen puesto en las Olimpiadas mundiales... Y este es un buen señor que sabe hacer muy bien las cosas... Tanto, que está practicando a los atletas de El Salvador sin perder su condición de amateur... Esto es algo que nuestros representantes Olímpicos no debieran permitir por moral... A nosotros se nos hace imposible creer que no pueda existir «macantaya» alguna, si ese joven atleta instruye a los salvadoreños y compite después por Méjico... Castillo, nuestro campeón nacional, es lo mejor que tenemos aquí, pero tiene algunos defectos... Uno de los principales —que debe corregir tan pronto como pueda— es que no sabe caminar por la tabla... Hemos observado detenidamente a Castillo en sus últimas exhibiciones, y tenemos la firme impresión de que su modo de caminar por el trampolín no es nada artístico... Aparentemente no sabe mover las manos...

UN TEMA DISTINTO

Manolo Díaz, que es instructor nacional de los nadadores y que sabe bastante de estas cosas, debe corregir pronto ese defecto del campeón, no debiendo olvidar nunca que el joven es «nuestra mejor carta» para los Juegos Deportivos... Fernando Estevez se ha encargado de preparar a los nadadores cardenenses... Y, puede esperarse algo bueno de su labor, porque los Estevez jamás fallan en sus empeños... Una vez se dijo que éstos hermanos tenían un simpático lema en la familia... Se decía que todos tenían derecho a castigar al que cometiese un error, dejando mal parado el apellido que ganaron sus padres»... Y hasta ahora, desde Santiago para abajo, no se recuerda que ninguno haya sido golpeado... Todos «lo han hecho bien»... De manera que, ya saben ustedes lo que le espera a Fernando si fracasa con los nadadores que tiene en sus manos... La YMCA prepara un homenaje a sus nadadores, se trata de una comida íntima a la que asistirán numerosos asociados... ¿Cuándo se le dará algo a Perico Miranda?... Creemos que es uno de los que más merece el homenaje... El domingo por la mañana habrá fiesta en el Miramar Yacht Club ... Se brindará un simpático homenaje en forma de almuerzo-bailable a las muchachas del team de natación, ganadoras de las justas nacionales, y a los triunfadores de los campeonatos inter-socios de Squash y Billar ... Recibimos atenta invitación y prometemos realizar un «tour de force» para asistir, aunque es divisa de vuestro repórter no verse en esas fiestas...

LLEGANDO AL FINAL

El domingo último se efectuaron competencias de natación en la Playa, tocándole a los nadadores de la YMCA el trabajo de las demostraciones... Y al quedar encantado el administrador del Balneario, se prepara otra fiesta parecida... Los domingos de la Playa vienen constituyendo ya algo necesario en la vida de todos los muchachos, y aún el comentarista se sirve de él en condiciones para pasar el descanso dominical... El domingo último se rompió el record de la Playa en un juego de pelota... Se jugaron 17 innings sin llegar a una decisión y eso que «todo el mundo hizo su parte», en una esperanza de capturar «old timers» en arribar tan temprano como pueden a fin de entrar en acción en esos games... El rato que se pasa es agradabilísimo... Por eso no tenemos inconveniente en recomendárselo a todos.

REGLA Y VEDADO EN IMPORTANTE GAME EN ESTA SEMANA

Los dos circuitos amateurs de base ball completan esta semana sus schedules de la season

Los baseboleros amateurs tienen todo preparado para ofrecer a los fanáticos un bonito fin de temporada. Tanto los de la Liga Social como los de la Nacional completan esta semana sus schedules, y se disponen a cerrar sus campañas con broche de oro, brindando a todos los programas de mucho interés, donde ha de decidirse el segundo lugar de las dos ligas.

EN LA LIGA NACIONAL

En el veterano Circuito Nacional tenemos a dos clubs interesados en la captura del segundo puesto—Regla y Fortuna— y se ve claramente que dependerá de lo que haga cada uno, el que la copa que se ofrece a esa posición caiga en un lado o en otro.

El Regla tiene las mejores probabilidades. Juega el sábado con el equipo del Vedado Tennis, en el Vedado, y si triunfa habrá asegurado su estancia definitiva en el segundo lugar. Un sólo éxito falta a los reglanos para hacer definitiva este bonito final. Hasta ahora ocupan el segundo lugar, y teniendo al Vedado de contrario, parece lógico que acaben de ganar.

Sus rivales, los Blanqui-negros del Fortuna, tiene una cuenta pendiente que resolver con el Hershey, y la lógica parece indicar que han de experimentar una fuerte sacudida. Si esto ocurre, y el Yara derrota al Cubaneleco, entonces el Regla resultará conquistador del segundo lugar, seguido por el Yara y el Fortuna.

Los juegos oficiales son:

SABADO:
3:00.—Regla vs. Vedado.

DOMINGO:
2:00.—Fortuna vs. Hershey.
4:00.—Yara vs. Cubaneleco.

Todos los games se efectuarán en el terreno de los Marqueses.

LA LIGA SOCIAL

En la Liga Social tenemos otra lucha parecida a la de la Nacional, registrándose una batalla entre la Havana Electric y la Asociación Cubana, por el segundo lugar. El team de los médicos parece tener el mejor chance. Su último juego de la temporada es contra un team flojo, al que deben vencer sin dificultad. El Víbora Tennis— mientras que los eléctricos tienen que derrotar a la Cultural, que poseen un pitcher muy bueno en Beltrán, y a la Whitz, con quien tienen un encuentro suspendido.

Este match de la Whiz y Havana Electric será el último de la temporada y será ofrecido en el Stadium de La Tropical, el sábado 29 del presente mes, a manera de función-homenaje en honor de los campeones del Circuito.

El programa social de esta semana es:

SABADO:

2:00.—Havana Electric vs. Cultural.
4:00.—Víbora Tennis vs. Asociación Cubana.

Los dos encuentros, en el Stadium de La Tropical.

SE JUGARA EL BASKET BALL EN EL FLOOR DEL CLUB ATLETICO DE CUBA

La eliminatoria nacional olímpica de basket ball se efectuará en los terrenos del Club Atlético de Cuba. Este fué el acuerdo tomado ayer por el Comité Olímpico, tras oportuna recomendación del comisionado del sport, el entusiasta Mario Lomas.

El Comité consideró el floor del Asturias, pero no estando aún en condiciones, no quiso aventurarse declarándolo floor oficial, para tener que suspender después la fecha de comienzo.

Los acuerdos tomados fueron:

ACUERDOS DEL COMITE EN SU SESION DE FECHA 19 DE SEPTIEMBRE DE 1934

PRIMERO: Aprobar la convocatoria del deporte de Boxeo.

SEGUNDO: Nombrar Inspector de Boxeo al señor Aramís del Pino.

TERCERO: Solicitar los terrenos de la Arena Cristal para efectuar las prácticas y eliminaciones de los aspirantes a formar el equipo de Boxeo que representará a Cuba en los próximos Juegos Deportivos Centroamericanos.

CUARTO: Aprobar el piso de basketball del Club Atlético de Cuba para la celebración de la serie final de basketball, que determinará el equipo que representará a Cuba en los Terceros Juegos Deportivos Centroamericanos.

QUINTO: Aprobar en principio la convocatoria de Volleyball, señalándose como fecha del cierre de inscripción, el día 15 de noviembre y para las eliminaciones el 20 del propio mes.

SEXTO: Modificar el acuerdo número 103 del Comité en el sentido de que las eliminaciones del Atletismo se celebren los días 18 y 19 de octubre en lugar de las fechas en que se habían fijado.

SEPTIMO: Aprobar lo solicitado por el Delegado de Lucha Libre relativo a que las prácticas de ese deporte se efectúen en el Club Ferroviario.

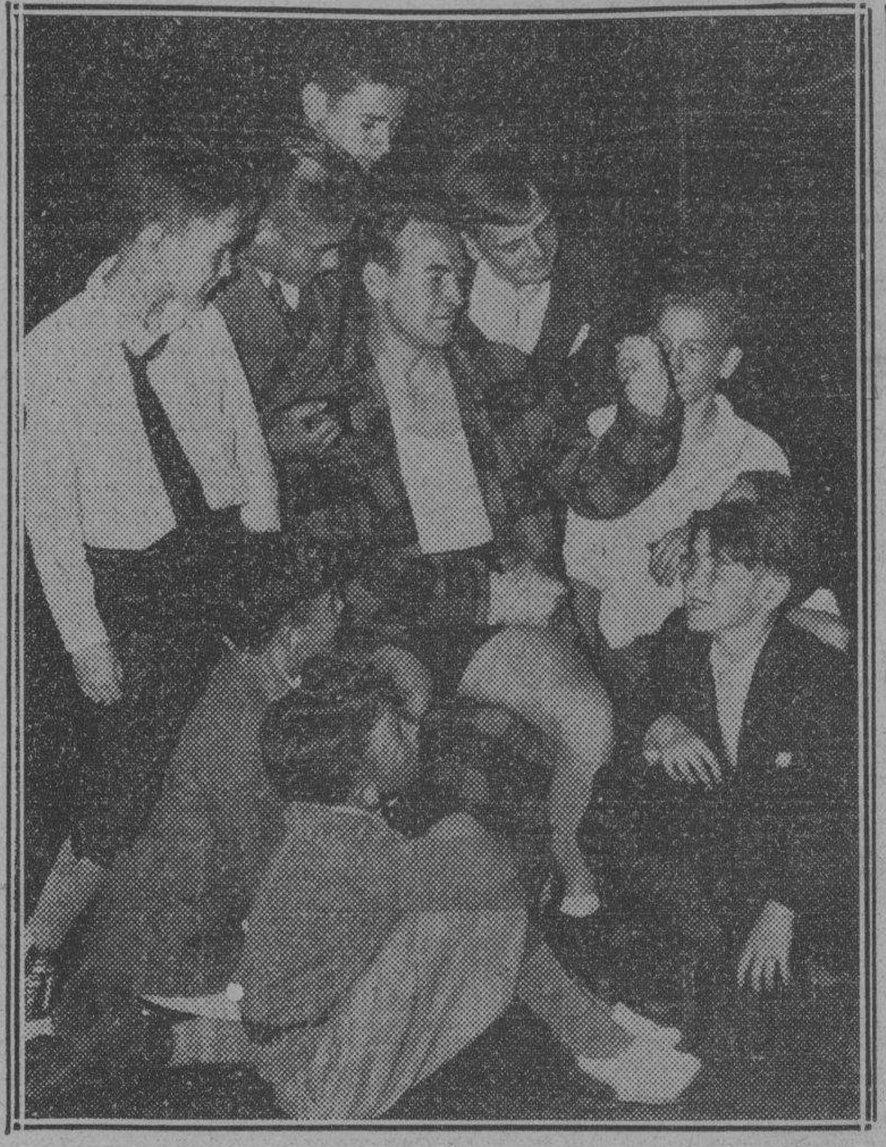

Jimmy McLarnin, campeón mundial de los pesos welters después de su brillante triunfo sobre Barney Ross, explica a este grupo de chiquillos cómo se las arregló para liquidar al campeón en la tantas veces suspendida pelea que ambos sostuvieron en el Bowl de Long Island.

HARA EPOCA EN LOS ANALES DEL BOXEO CUBANO LA PELEA ENTRE BABY QUINTANA Y GILBERTO CASTILLO A DIEZ ROUNDS

Y si Gilberto logra vengar a todos los cubanos que fueron por Centro América, se cubrirá de gloria. Un programa de los que entran pocos en libra se ha confeccionado para el día 22

Que Baby Quintana ha sido el mejor de los boxeadores que en estos últimos años nos han importado los promotores locales, ha quedado plenamente demostrado con el entrenamiento que a satisfacción de los millares de fanáticos ha efectuado en las tardes de ayer y antier, en el mismo ring que ha de tener por escenario la pelea que contra Gilberto Castillo, nuestro Campeón Nacional Feather, y en opción al Campeonato Centro Americano, ha de efectuarse en la comoda y ventilada Arena Cristal, el templo máximo de nuestro boxeo profesional.

La fantástica velocidad de manos que Baby Quintana ha desplegado en sus rounds de guantes, contra los sparrings partners que su manager Ignacio Cambra, le ha sabido escoger, y entre los cuales figura el gallego Santiago Alvarez, ha sido el comentario de los millares de fanáticos que ayer concurrieron a ver si efectivamente era cierto todo lo que por medio de la Prensa se ha venido diciendo, con respecto al valer del indio panameño.

Gilberto Castillo, a sabiendas de la calidad del contrario que Pincho y Parga le han seleccionado para discutir la superioridad Centro Americana, está también llevando un entrenamiento de acuerdo con lo que en caso de esta índole requiere todo boxeador, que como Castillito conoce las maravillosas facultades del contrario.

Pincho y Parga, después de haber observado con excepcional cuidado los entrenamientos de Quintana no han vacilado en ofrecerle a Cambra, un combate más para celebrar después de la pelea de Castillo. Este sólo detalle, visto en personas como Pincho y Parga, es más que suficiente para hacernos pensar de que el triunfo de Quintana sobre Castillo, ellos lo dan por descontado.

Nosotros, sin embargo que reconocemos en Gilberto un positivo valor, creemos que estos buenos señores han pensado demasiado a la ligera, sin recordarse de que Castillo tiene en su record sendas victorias sobre contrarios del cartel de Pety Sarron y Chico Cisneros, boxeadores éstos de gran nombre en el boxeo universal.

ARCE, LEGON Y YANES.

Valores pugilísticos locales del cartel de Prudencio Arce, Joe Legón y Alex Yanes, también han de figurar en este programa, que como el de la semana anterior ha de llevar a la Arena de la calle de Infanta, al público que conociendo la clase de combate que se nos espera han de concurrir en grandes masas.

FRONTON JAI-ALAI

—Gran función de esta noche.
—Y un estelar de Liga Grande.
—Que despertará la atención.

RESULTADO OFICIAL DE LA FUNCION CELEBRADA ANOCHE

PRIMER PARTIDO

	Tantos
Ochoa Menor y Amancio, blancos	15
Vales y Adolfo, azules	25

Ganador: AZULES.

PRIMERA QUINIELA

	Tantos	Pagos
1.—Hugues	2	$ 5.32
2.—Paco	5	3.47
3.—La Paz	5	6.65
4.—Ferrer	4	4.70
5.—Creus	5	5.70
6.—Salazar	6	6.14

Ganador: SALAZAR. $6.14.

SEGUNDO PARTIDO

	Tantos
Creus y Paco, blancos	30
Ferrer y La Paz, azules	15

Ganador: BLANCOS.

SEGUNDA QUINIELA

	Tantos	Pagos
1.—Goyo	6	$ 5.27
2.—Lasa	1	4.39
3.—Iturriaga	0	4.05
4.—Solá	0	4.39
5.—Juanito	0	13.17
6.—Esquivel	4	4.79

Ganador: GOYO. $5.27.

TERCER PARTIDO

	Tantos
Román y Lasa, blancos	23
Juanito e Iturriaga, azules	30

Ganador: AZULES.

PROGRAMA OFICIAL PARA LA FUNCION QUE SE SELEBRARA HOY, JUEVES 20 DE SEPTIEMBRE DE 1934
(A las 8.30 p. m.)

PRIMER PARTIDO, A 25 TANTOS: Esquivel y Goyo, blancos; contra Román y Solá, azules. A sacar, ambos, del cuadro 10, con ocho pelotas finas.

PRIMERA QUINIELA, A 6 TANTOS: Román, Paco Menor, Amancio, Ochoa Menor, Adolfo y Vales.

SEGUNDO PARTIDO, A 30 TANTOS: Mir y Salazar, blancos; contra Millán y Hugues, azules. A sacar, ambos, del cuadro 9 y medio, con ocho pelotas finas.

SEGUNDA QUINIELA, A 6 TANTOS: Millán, Aguiar, Hugues, Salazar, Mir e Iturriaga.

TERCER PARTIDO, A 30 TANTOS: Aguiar e Iturriaga, blancos; contra Juanito y Escarza, azules. A sacar los primeros del cuadro 10 y los segundos del cuadro 9 y medio, con ocho pelotas finas.

HELEN JACOBS HA MEJORADO MUCHO Y JUGARA PRONTO

Han considerado a Allison el primer tennista de singles en el ranking americano

NUEVA YORK, septiembre 19.—(AP.)—Helen Jacobs, campeona femenina de tennis, ha mejorado tanto de sus recientes padecimientos de la espalda, que ya no tiene necesidad de emplear bastón para caminar. Miss Jacobs ha declarado, sin embargo, que no actuará en los courts por algún tiempo, prefiriendo descansar.

En el interín, Wilmer Allison, que llegó a los semi finales del campeonato de singles para perder con ha sido considerado el número uno del ranking americano por los comentaristas locales. Sidney Wood es Fred Perry tras cinco reñidos sets, el número dos, seguido de Lester Stoeffen, Frankie Parker y Berkeley Bell.

Allison ha demostrado en estos últimos tiempos que es el mejor tennista de Norte América, habiendo superado a Sidney Wood, que fué el más destacado de la copa Davis.

Roderick Menzel, George Lott y Lester Stoeffen han salido hoy rumbo a Chicago, donde iniciarán una serie de eqhibiciones.

CRONICA DE ESGRIMA

(Por Attaché)

LAS ELIMINACIONES DE ESPADISTAS

Anoche terminaron las eliminaciones de los Espadistas componentes del último grupo. Estas eliminaciones no pudieron terminarse en la noche del martes.

Salieron triunfantes en los cuatro primeros lugares los señores, Rodolfo Mendoza, Sergio Luís y Barrena, y Jorge Agostini, y empatados, en el último, Pedro Herrera y Eugenio Sardiña. Tirado el desempate, ganó Sardiña.

Para mañana, viernes, están señalados las finales de esta arma.

Además de los triunfadores de anoche, tirarán los que ganaron en el grupo Uno, señores Eugenio Gárate, Julio Cayado y Carlos Lamar.

El jurado estuvo integrado anoche por los señores Ramón Fonts, como Presidente, y Albert. R. Rodríguez y Miguel Cutilla, como asesores.

ARA Y ARILLA VENDRAN A LA HABANA TRAIDOS POR DON LUIS PARGAS

Ayer nos hemos enterados que don Luís Pargas está tratando de traer a La Habana, para ofrecer buenos programas en la Arena Cerveza Cristal, a varios boxeadores de España, y entre ellos a Ara y Arilla. Sabemos que Malayo, que se encuentra actualmente en España, envió ayer un cablegrama a Pargas en el que le informaba lo que sigue: **«Imposible salir Ara y Arilla hasta octubre.— Manda pasaje y anticipo».**

Oficialmente nada nos ha dicho Pargas, pero nosotros damos la noticia en la seguridad de que ha de ser bien recibido por la afición boxística.

SUSPENDIDOS Y MULTADOS LOS 2 HERMANOS FERRELL, BATERIA DEL BOSTON REDS

SAN LUIS, sept. 19. (AP).—Los hermanos Wesley y Rick Ferrell, baterías de los Medias Rojas de Boston, han sido suspendidos por cinco y tres días, respectivamente, y multados en cien pesos, por haber discutido acaloradamente con el umpire Holls en el juego de ayer.

PELEA PARA CARNERA EN BUENOS AIRES

SAN PABLO, septiembre 19. (AP). El promotor Italo Hugo, asociado con el manager de Victorio Campolo, ha anunciado hoy que Primo Carnera ha contestado afirmativamente a su petición de presentarle en un bout en Buenos Aires con Campolo en fecha que se anunciará próximamente. Hugo enviará a New Yofk 5,000 dólares de garantía.

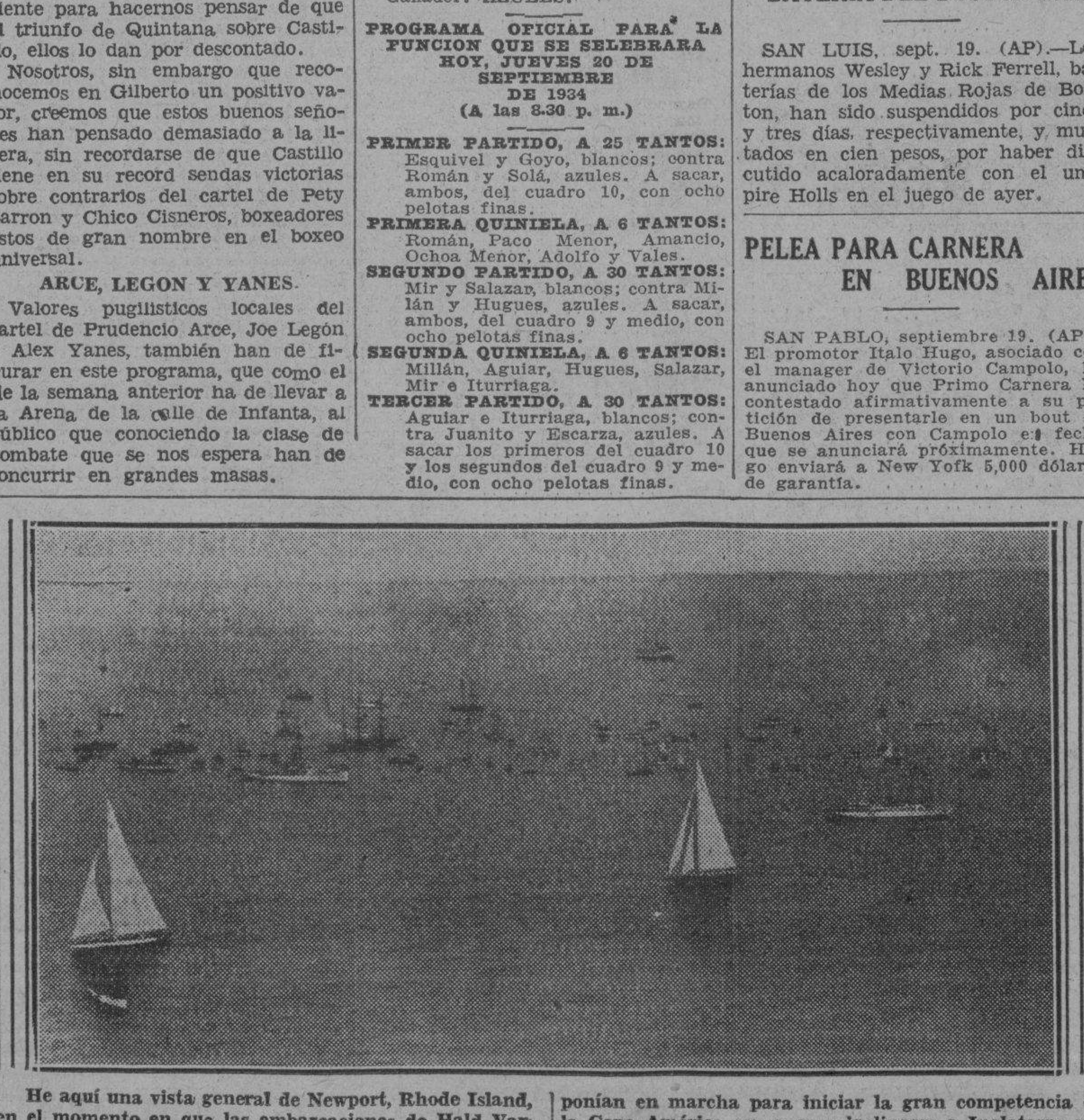

He aquí una vista general de Newport, Rhode Island, en el momento en que las embarcaciones de Hald Vanderbilt (Rainbow) y T.O.M. Sopwith, (Endeavour) se ponían en marcha para iniciar la gran competencia de la Copa América que parece inclinarse a Inglaterra por primera vez desde que fué instituída hace 83 años.

TOPICOS FUTBOLISTICOS

Por Peter

—Anoche, en el Club Hispano.
—Acuerdos de la Federación.
—Reunión ayer en la Nacional.

Anoche tomó posesión la nueva Directiva del Club Deportivo Hispano América. El acto tuvo lugar en presencia de una buena representación masculina y ante una nutrida representación de la masa social, entre la que se destacaba una brillante pléyade de los viejos hispanófilos.

Habló el señor José Díaz Landrove, que ha sido el continuador de Rafael Armada en las fiestas del Hispano, y como siempre, lo realizó haciendo gala de su hispanofilia. Abarcó en su «speech» distintos aspectos, pero el que más nos agradó fué el de las frases cariñosas que dedicó a Manolo Zapico, el nuevo hispanófilo, representación genuina de esa muchachada que ha reverdecido en los «floors» basketbolísticos las glorias «de los once corazones de Beleño».

Muy cerca de las doce de la noche terminó tan agradable reunión en la que los socios del Hispano, entusiásticamente, acogieron con mucho agrado los nuevos proyectos que tiene en cartera la Directiva que tiene a Carlos Alonso por Presidente.

A continuación van los acuerdos adoptados por el Comité Directivo de la Federación de Futbol de la Habana:

—Se dió lectura y aprobó el acta de la sesión anterior.

—En cuanto a los acuerdos que nos remite la Asociación Habanera de Arbitros, comunicándonos la resolución adoptada por los señores Manuel Menéndez y Adriano Díaz, Presidente y Secretario, respectivamente, de dicha Asociación, de presentar ambos la renuncia de sus cargos, ante el Comité Directivo de esta Federación, como igualmente hacen los componentes todos de la misma, poniendo sus cargos a la disposición de este Comité, con el objeto de no ser un obstáculo y poder facilitar cualquier arreglo, de la cuestión surgida con el antiguo Colegio de Arbitros, se acordó lo siguiente:

a), Mandar una expresiva comunicación a dicha Asociación de Arbitros, manifestándole que, unánimemente, fueron rechazadas dichas renuncias, que no sólo se niegan a aceptar, sino que, comprendiendo la digna y deportiva actitud a que obedecen las mismas, darles las más expresivas gracias a los señores Presidente y Secretario, y rogarles las hagan extensivas también a todos los demás componentes de la Asociación;

b), De los demás acuerdos de dicha Asociación, darnos por enterados.

—Darse por enterados de los acuerdos adoptados por el Subcomité Directivo en su sesión ordinaria celebrada el día 17 de septiembre.

—De acuerdo con el informe del árbitro del partido Olimpia vs. Fortuna, descalificar por quince días, por insultos al árbitro, al jugador señor Istvan Lechner.

—Aprobar las actas de los partidos celebrados el pasado domingo en el Stadium de La Polar.

—Se aprobaron las siguientes altas de jugadores: por Juventud Asturiana, Constantino Díaz Luces. Valentín Carbajales Pérez, Germán Santini Iznaga, Ismael Abelo Tapia, Ernesto Tallet Castañeda, Claudio Villanueva Martínez, Aniceto García Sierra, Felipe Solero Tomé y Francisco Jorge Suárez.

—Programa para el domingo día 23 en el Stadium Tropical.

Concurso de Verano
1.30: Cultural vs. Athletic F. B. C.
Torneo de Campeones
2.40: D. Centro Gallego vs. Iberia F. C.
4.15: Juventud Asturiana contra el Fortuna S. C.

Delegado Deportivo, señor Ulpiano López.

Muchas notas de sabor balompédico tenemos en nuestro carnet; pero como ya es tarde y, además, nos falta el espacio, las dejamos para mañana, dando preferencia a los acuerdos adoptados por la Asociación de Foot Ball de la República de Cuba, en su reunión celebrada ayer:

—Se dió lectura y aprobó el acta de la sesión anterior.

—Aprobar el informe de Tesorería y balance de 1933 al 34, presentado por el señor Tesorero, y el presupuesto para el ejercicio de 1934-35.

—Aprobar la Memoria anual presentada por el señor Secretario.

—Darnos por enterados de los acuerdos de la Federación de F. B. de la Habana en sus sesiones de los días 4 y 11 del presente mes.

—Darnos por enterados de las gestiones hechas por el señor Pablo Ferre Elías, ante el Comité Olímpico del Salvador, y al felicitarlo por su actuación, sobre este particular, que debido a haber sido votado un crédito especial para que el equipo cubano de futbol pueda competir en los Terceros Juegos Deportivos Centroamericanos, suspenda toda actuación, ya que hay la seguridad dada por el Comité Olímpico, de que por su mediación estaremos representados en dichas competencias.

—Felicitar al señor Fausto La Villa, Jefe de la plana de sports del periódico «El Mundo», por su gestión diplomática entre el Comité Olímpico Nacional y esta Asociación, así como también por la gestión que realizó para conseguir el crédito necesario.

—Ratificar el escrito dirigido al Comité Olímpico Nacional facilitándolo por la obtención del crédito necesario.

—Dar las más expresivas gracias al doctor Miguel Mariana Gómez, Alcalde de la Habana y Presidente de Honor de la Federación de Foot Ball por haber conseguido el crédito necesario para que el balompié cubano pueda estar representado en El Salvador.

—Comisionar al señor Ignacio Montalvo, Tesorero de esta Asociación, para que se traslade a Santa Clara y Camagüey, con el fin de reorganizar las Federaciones de aquellas provincias, como asimismo, con motivo de su viaje a Oriente, informe sobre los jugadores pertenecientes a aquella Federación que puedan integrar el equipo Nacional.

—Con motivo de la organización del equipo Nacional, declararnos en sesión permanente y citar al Comité Directivo de la Federación de la Habana, presidentes de clubs y cronistas de sports, para una reunión en esta Asociación, el día 26, a las 5 de la tarde.

COMIENZAN EL PROXIMO SABADO LAS SEGUNDAS PREELIMINATORIAS DE TIRO CON FUSIL MILITAR

El próximo sábado, día 22, continuando el domingo y el lunes, se verificarán en el Campo de Tiro de la Cabaña, las segundas competencias pre-eliminatorias de tiro con fusil militar y en las que seguramente participará mayor número de tiradores que en las primeras.

Los tres días se verificarán los cursos completos de tiro a todas las distancias y en todas las posiciones y de seguro se podrán mejorar los records verificados con anterioridad.

Tanto los sargentos Ruiz Señan como Herrera tendrán que aguantar a pie firme el empuje de los otros competidores, entre los cuales se encuentran Machín, Fajardo, Sánchez Crespo, el insumergible Echenique, único civil, con «flus» de competidor, Pérez Alfonso, Bermúdez y del Toro.

RECORDS DE LAS JUSTAS DE PISTOLA

Habiéndose celebrado las segundas preliminatorias de tiro de pistola, examinándose los records que a continuación se publican podrá observarse que hubo algunos cambios, tales como el de Rodríguez Feo, el mayor, ha mejorado mucho en tiro de precisión, Cazabón y Pedroso mantienen el paso en esa misma clase de tiro y el segundo o sea Pedroso, ya cogió el puesto que le correspondía en duelo; Alfonso despertó del letargo y se muestra amenazador, que García, no parpadea y que el capitán aviador Quevedo se ha ganado todos los laureles en el tirito de pun... pun... pun...

En cuanto a Bravo le recomendamos que se afiance porque se tambalea. De Camagüey han venido noticias de que Herrero ha hecho formidables tiradas en precisión y mantenido su paso en guerra y duelo, conservando por tanto su derecho a participar en el team nacional.

Véanse los Rankings de los tiradores habaneros:

RANKING DE LOS TIRADORES QUE HAN PARTICIPADO EN LAS 2DAS. COMPETENCIAS PRE-ELIMINATORIAS DE TIRO DE PISTOLA

TIRO DE PRECISION

Orden	Concursantes	1	2	3	Total	Prom.
1.	C. Rodríguez Feo	258	260	253	771	257.
2.	P. Cazabón	240	251	250	741	247.
3.	C. Alfonso	237	255	248	740	246.66
4.	J. Pedroso	236	254	247	737	245.66
5.	L. Echenique	242	249	242	733	244.33
6.	S. García	248	241	242	731	243.66
7.	H. Bravo	223	231	253	707	235.66
8.	A. Bustillo	x	240	x	240	240.
9.	M. Quevedo	218	224	x	442	221.
10.	C. Pérez Alfonso	194	231	209	634	211.33
11.	J. M. Cantillo	x	x	s.r	s.r	x.

TIRO DE GUERRA

Orden	Concursantes	No. de justas	Siluetas	Puntuación
1.	M. Quevedo	3	98 de 102	13.33
2.	J. Pedroso	3	82 de 90	10.66
2.	G. Alfonso	3	82 de 90	10.66
3.	R. Rodríguez Feo	3	69 de 78	9.21
4.	S. García	2	47 de 54	7.50
5.	M. Bermúdez	3	51 de 54	5.66
6.	C. Pérez Alfonso	2	32 de 36	5.33
6.	H. Bravo	1	16 de 18	5.33
7.	J. M. Cantillo	3	47 de 54	5.22

TIRO DE DUELO

Orden	Concursantes	No. de Justas	Total de puntos	Average
1.	J. Pedroso	3	48	1.066
2.	S. García	2	29	0.966
3.	C. R. Feo	3	43.25	0.961
4.	M. Quevedo	3	42	0.933
4.	G. Alfonso	3	42	0.933
5.	H. Bravo	1	13.5	0.900
6.	R. R. Feo	2	26.25	0.875
7.	C. Pérez Alfonso	2	26	0.866
8.	J. M Cantillo	3	38.50	0.855

REGLAS DE LUCHAS

—Algo de gran interés.
—Las llaves ilegales.
—Y sus penalidades.

(Continuación)

con las rodillas y las dos manos tocando el colchón al mismo tiempo, y el contendiente que esté arriba indicará la reanudación del encuentro al tocar a su adversario. Está prohibido abalanzarse contra el adversario, y si ésto ocurriera, el Arbitro deberá advertir al culpable y ordenará que ambos contendientes se pongan en pié.

REGLA 9
Manera de Agarrar. Llaves Ilegales y Penalidades.

Los contendientes podrán agarrarse como y por donde quieran, pero con sujeción a las restricciones siguientes: No podrá agarrarse el pelo, la carne, las orejas, las partes genitales ni las ropas. Está prohibido el torcer los dedos de las manos o de los pies. Está prohibido golpear, patear, vaciar los ojos, arrancar el pelo o embestir, ni se permitirá toda presa o llave que ponga en peligro la vida a los miembros o tenga por finalidad lastimar al adversario o infligirle un dolor tal que lo fuerce a una «caída».

Están permitidos todos los agarres, presas, llaves o zancadillas que sean legales. Las llaves prohibidas son: el Doble Nelson, la de Estrangulación o semi Estrangulación, «Flying Mare» con la palma hacia arriba, la de pié con torsión de los dedos, las Tijeras comprimiendo la cabeza o el cuerpo, la llamada Hammerlock, y doblar un Brazo o Pié por sobre la espalda con un «Bar». Está prohibido el entrelazar los dedos.

Pegar con el costado o planta del pié no se considerará como patear.

Para emplear levitaciones o tiradas estando en pié, desde detrás, de modo que el adversario quede vuelto cabeza abajo, será necesario que una de las rodillas del atacante toque el colchón antes de que la parte superior del cuerpo de su adversario toque el colchón.

Está prohibido romper un puente levantando al adversario y tirándolo en peso hacia abajo, o forzándolo hacia abajo verticalmente en dirección de la cabeza, o comprimiéndole el abdómen o el estómago con el codo o la rodilla.

Cuando el brazo del atacado le haya sido doblado por detrás de la espalda, está prohibido empujarle el antebrazo más allá de un ángulo recto con el brazo.

Penalidades

Toda llave o presa irregular o ilegal será rota, si es posible sin suspender el encuentro. Será deber del Arbitro, cuando un contendiente haya cometido cualquier infracción de las reglas,

a: Hacerle suspender la infracción.

b: Hacer que rompa la llave o presa.

c: Hacer que ambos contendientes se pongan de pié cuando el culpable ocupe la posición superior.

d: Descalificar al contendiente que, después de ser advertido dos veces, reincida en la falta. Esta descalificación se referirá al encuentro en cuestión y equivaldrá a una derrota por «caída».

e: En caso de una infracción sumamente grave, la descalificación podrá tener lugar inmediatamente sin previo aviso, pero solamente mediante votación de la mayoría del Jurado de Campo, y esta descalificación automáticamente eliminará de la competencia al infractor.

Si por contravenir cualquiera de las reglas uno de los contendientes se coloca a sí mismo en situación desventajosa, el encuentro proseguirá sin interrupción alguna.

Cualquier ventaja que haya sido obtenida por contravenir las reglas, será anulada aun después de que el infractor haya roto su presa.

REGLA 10.
Duración del Encuentro (Bout).

Todos los encuentros se continuarán hasta que uno de los contendientes haya sido legalmente vencido, con tal que su derrota tenga lugar dentro del límite de tiempo fijado para cada combate. El tiempo máximo que durará un encuentro queda limitado a 15 minutos no interrumpidos.

Al transcurrir seis minutos se suspenderá el encuentro y se consultarán las hojas de anotación del Arbitro y de los Jueces (excepto cuando, a la expiración de los seis minutos existiera una situación crítica que pudiera producir una «caída» en cuyo caso la lucha continuará hasta que haya pasado dicha situación) y si dos de los Jueces están de acuerdo en que la superioridad de uno de los contendientes es muy evidente y marcada no habrá necesidad de ordenar la celebración de los dos períodos de 3 minutos de lucha en el suelo; el contendiente que tenga superioridad tendrá sin embargo el derecho a elegir bajo su responsabilidad entre la continuación del encuentro reanudándolo desde la misma posición en que se encontraba y los dos períodos adicionales de lucha en el suelo. Si escogiese esta última alternativa se decidirá a la suerte quien debe ocupar primero la posición inferior.

Si se eligiese los dos períodos de tres minutos, los tres minutos

(Continuará)

LIGA NACIONAL

		C.	H.	E.
Cincinnati	100 010 000	2	9	1
New York	010 001 04x	6	13	3

BATERIAS: Parmelee, Bowman, Smith, Luque y anning; Richmond y Lombardi.

		C.	H.	E.
Chicago	200 001 001	4	7	1
Filadelfia	000 004 10x	5	14	3

Primer juego:

		C.	H.	E.
Pittsburgh	000 000 001	1	6	0
Brooklyn	110 010 10x	4	11	0

BATERIAS: Birkofer, Smith, Padden; Mungo y López.

Segundo juego:

		C.	H.	E.
Pittsburgh	010 100 020	4	8	2
Brooklyn	001 000 70x	8	16	0

BATERIAS: French, Chagnon y Grace; Babich y Berres.

Boston y San Luis: (lluvia).

LIGA AMERICANA

		C.	H.	E.
New York	001 003 100	5	8	1
Detroit	000 101 000	2	6	1

BATERIAS: Murphy y Jorgens; Auker, Hogsett y Haymonth.

		C.	H.	E.
Washington	200 030 000	5	13	0
Clevland	100 001 000	2	8	2

BATERIAS: Burke y Phillips; Pearson y Brengel.

		C.	H.	E.
Boston	100 000 100	2	6	1
San Luis	000 003 00x	3	10	1

BATERIAS: Welch, Grove e Hinkle; Knott, Coffman y Hemsley.

Primer juego:

		C.	H.	E.
Filadelfia	101 100 000 2	5	10	1
Chicago	001 000 002 0	3	4	0

BATERIAS: Caster y Hayes; Gaston, Gallivan y Shea.

Segundo juego:

		C.	H.	E.
Filadelfia	113 520 011	14	20	0
Chicago	000 000 000	0	3	1

BATERIAS: Cascarella, Kingn y Hayes; Lyons, Cathaner y Madjeski.

PROPOSICIONES A YOUNG HERRERA PARA PELEAR EN DEMERARA, G. INGLESA

El terrible Firpo, el manager del doble Campeón Ignacio (Young) Herrera, ha recibido en el día de ayer un cablegrama en el que se le dice lo siguiente: «Mr. Firpo: Propongo pelea Herrera y Johnny Allengton, vencedor de Proenza día 12 de octubre. $300 y dos pasajes. Conteste a Box 295. (f) Parcheson».

Firpo, tenemos entendido, contestará pidiendo un poquito más. Pero si no se lo dan, hace mal, creemos nosotros, en no aceptar. El debe aprovechar la buena racha del doble Campeón, pués hay que levantarle cartel internacional a Herrera, pués aquí, lo diremos una vez más, se moriría de inanición.

M.E.C.D. 2016

LOS REFINADORES COMPRARAN GRANDES CANTIDADES DE CRUDOS DE CUBA AL PRECIO DE 2.29

Se comentó una venta de 37,000 sacos, a un refinador, al precio del Comité Cubano de Permisos

Los futuros ganaron de uno a tres puntos durante la sesión de la Bolsa del Azúcar. Sin variación el refinado. Menor la producción de Checoeslovaquia comparada con el año anterior

Las noticias recibidas ayer, después del cierre del mercado de crudos, difieren poco de las del día anterior: tono quieto, refinadores a la expectativa y tenedores buscando compradores a 2.86 para azúcares de Cuba en almacén. Sin reporte de una operación.

Pero uno de los despachos de la mañana, recibido por la casa de Mendoza, recogía el rumor—que el martes en la tarde ya se oía en determinados centros bursátiles de esta capital—de «que un importante refinador había comprado 37.000 sacos de Cuba al tipo oficial de exportación a los Estados Unidos, de 2.29 centavos, precio equivalente a 3.19 derechos pagados».

No sorprendería la confirmación de esa noticia; tampoco que otras operaciones, también al precio oficial, se conocieran de un momento a otro: porque siguiendo a los rumores, otros—otros rumores—recogen ventas hechas a refinadores decididos, a juzgar por tales versiones, a pagar el precio oficial.

El «spot» de Willett and Gray, o sea la cotización de estos señores, era ayer la misma de los días últimos: 2.86.

Y las existencias de crudos en almacenes afianzados de New York, eran de 1.317,311 sacos. El martes eran de 1.363.655 sacos.

LOS FUTUROS.—Abrieron ligeramente más flojos, de 0 a 1 punto más bajos. La liquidación de la mañana no tardó en agotarse adquiriendo el mercado un tono más sostenido. Las casas comisionistas estuvieron comprando y en los primeros momentos de la tarde las cotizaciones acusaban alzas netas de 0 a 1 punto.

	Cierre del 18	Cierre del 19
Septiembre	1.85	1.86
Diciembre	1.90	1.92
Enero	1.89	1.92
Marzo	1.92	1.93
Mayo	1.96	1.96
Julio	1.99	2.00
Septiembre, 1935	2.03N.	2.04N.

Las ventas en todas las posiciones—menos septiembre, 1935, como se indica—durante la sesión de la Bolsa del Azúcar, sumaron 23.750 toneladas.

Refiriéndose a estos azúcares unos expertos neoyorquinos, decían ayer que «el apoyo de que vienen gozando los futuros proviene de las casas del ramo que han podido colocar azúcares disponibles en el mercado de costo y flete, con prima sobre los futuros y tienen, por lo tanto, que cubrir sus operaciones de protección en Bolsa. Estando en marcha un buen movimiento de compras en el refinado, lo probable es que la situación se mantenga así».

EL REFINADO.—Actuó quieto y sin variación. Las extracciones siguen siendo buenas. Hay buena demanda de refinado de segunda mano, por el que piden 4.60 por marcas americanas y 4.62½ por las insulares, sujetos a confirmación.

MERCADO DE LONDRES.—Cerró con tono sostenido. Se vendió una partida de crudos al tipo equivalente a 0.83 centavos, libre a bordo, puertos cubanos. Las cotizaciones de la Terminal eran al cierre las siguientes:

	Cierre del 18	Cierre del 19
Septiembre	4/ 3	4/ 3
Octubre	4/ 4½	4/ 3¼
Diciembre	4/ 5½	4/ 4¾
Enero	4/ 6	4/ 5¼
Marzo	4/ 7¾	4/ 6¾
Mayo	4/ 9½	4/ 8¾
Agosto	4/11¾	4/11

DE CHECOESLOVAQUIA.— Un cablegrama trasmitido ayer desde New Lork por el hilo directo de Luis Mendoza y Compañía, decía que «según despachos de Praga, recibidos por Dyer and Co., en el año comprendido entre el 1o. de septiembre de 1933 y el 1o. de agosto de 1934, Checoeslovaquia produjo 510,565 toneladas largas de azúcar crudo: merma de 116.136 toneladas respecto a 1932-1933.

Las exportaciones de azúcar checoeslovaco sumaron en ese período, 157,535 toneladas, en comparación con 305.406 en 1932-1933: merma de 147.923 toneladas.

Bajo el plan Chadbourne, Checoeslovaquia tiene una cuota de exportación de 561.798 toneladas largas para el año comprendido entre el 1o. de octubre y el 30 de septiembre.

Hubo ligero aumento en el consumo durante 1933-34, año en que ascendió a 397.493 toneladas, contra 396.742. Las existencias mermaron de 137.359 toneladas al 1o. de septiembre de 1933, a 92.898 al 31 de agosto de 1934.

ARRIBOS Y EXPORTACIONES

Arribos, Exportación, Consumo y Existencias de azúcares en los puertos de Cuba, por años naturales, sin distinción de zafras. Toneladas de 2.240 libras. Conversión de sacos a toneladas a la base de 6.8923 por 1. Embarques de refinado convertidos a su equivalente en crudos.

	Arribos	Export.	Consumo	Exist.
Semana term. sep. 15	44.581	43.195	1.044	517.326
Total desde enero 1	1.753.637	1.447.738	34.816	

COMPARACION CON EL AÑO ANTERIOR

	Arribos	Export.	Consumo	Exist.
Semana term. sep. 16	24.446	45.215	3.058	567.906
Total desde enero 1	1.619.290	1.550.034	39.640	

EXPORTACION

	Semana	1934 Total hasta Sep. 15	1933 Total hasta Sep 16
N. Y., Fila, Boston y Baltimore	20.918	597.348	665.394
Nueva Orleans	3.337	89.231	133.841
Savannah	—	15.070	39.749
Galveston, Texas City y Houston	—	26.364	58.097
Norfolk y otros Ptos. Atl. y Golfo	3.648	129.842	78.160
Oeste E. U. y Ptos Grandes Lagos	—	—	12.841
Canadá	—	23.261	33.739
Reino Unido y R.U. por órdenes	15.292	422.684	440.969
Francia	—	70.755	60.259
Holanda	—	19.118	4.345
Japón, China y Hong Kong	—	6.827	9.694
Otros países	—	47.238	12.946
	43.195	1.447.738	1.550.034

RESUMEN

	Enero 1 a Sep 15 1934	Enero 1 a Sep 16 1933
Europa	542.784	506.062
Canadá	23.261	33.739
Varios	23.838	22.151
	589.883	561.952
EE. UU.	857.855 (a)	988.082 (b)
	1.447.738	1.550.034

(a) Incluye 17.724 toneladas para reexportar.
(b) Incluye 24.574 toneladas para reexportar.

LAMBORN, HUTCHINGS y CO.

BUFETE DE JOSE I. RIVERO
Notario: FELIPE RIVERO
Chacón No. 25 HABANA
Teléfonos: M-1472 A-8142

GODOY & MALARET
SEGUROS Y FIANZAS
(Insurance and Bonding)
Teléfono M-9866
AGUIAR 77
HABANA, CUBA

TABACO

Siguieron ayer en el mercado tres firmas manufactureras de cigarrillos. Registran puntillas, broncos y colas. Cuando terminen, daremos los totales comprados por cada una. Han de ser importantes cantidades. Pero las mayores son las que siguen llegando procedentes de las zonas productoras. Ayer entraron las de tercios y pacas siguientes:

De Placetas, para la General Cigar Company, 483.

De Camajuaní, para Sidney Rothschild, 506.

De San Juan y Martínez, para la Cuban Land, 480.

De Guane, para Constantino González y Compañía, 143.

De Consolación del Sur, para H. Duys y Compañía, 100.

De Remedios, para la General Cigar Company, 240.

De Vega Alta, para la misma Compañía, 102.

De Pinar del Río, para H. Duys y Compañía, 161.

De San Luis, para Cifuentes, Pego y Compañía, 125.

De San Juan y Martínez, para la Compañía S. J., 83.

De Placetas, para Hijos de Facundo Gutiérrez, 145.

De Consolación del Sur, para Sobrinos de Antero González, 153.

De San Luis de Pinar del Río, para Ruisánchez, Egusquiza y Compañía, 81.

Del mismo San Luis, para H. Duys y Compañía, 80.

De Pinar del Río, para R. González, 98.

De Consolación del Sur, para Hijos de Facundo Gutiérrez, 40.

COTIZACION OFICIAL PARA EL AZUCAR A EE. UNIDOS

El precio para el azúcar, "cotización pronta entrega", (spot), señalado para hoy, por el Comité de Permisos de Exportación creado por el Decreto-Ley 456, para ventas en New York, es de:

2.29636 cts.

libra, costo y flete, 96 grados de polarización.

LOS MERCADOS EUROPEOS

LONDRES, septiembre 19. (Por el hilo de Luis Mendoza y Cía.)—El oro en barras se cotizó hoy en el mercado libre de Londres a 140 chelines 8 peniques, contra 140 chelines 6 peniques ayer.

El dólar abrió a $5.00½ por libra esterlina, contra $5.00 11/16.

La Bolsa abrió quieta y a precios firmes.

Han sido adquiridas por cuenta ignorada las £185,000 en oro en barras que había hoy disponibles en el mercado libre de Londres.

PARIS, septiembre 19—El franco esta mañana a $0.06676.

FRUTOS CUBANOS EN N. Y.

La Oficina para Industrias Varias, de Agricultura, ha recibido con fecha 19 del actual, del Jefe de la Oficina Agrícola-Mercantil establecida en New York, el siguiente cable:

«El lunes se subastaron 1.290 huacales piñas al precio promedio de $3.00 las marcas «Chiquita», «Reyes», «Cubanita D», «Cubanita Palacios», «Price of Cuba», «Star», «Fred Spanish» y «Señorita», huacales de 18, a cuatro pesos cincuenta; huacales de 24, de cuatro pesos cero cinco a cuatro pesos cuarenticinco; huacales de 30, de tres pesos cero cinco a tres pesos cincuenta; huacales de 36, de dos pesos a dos pesos cincuenta; huacales de 46, de un peso sesenticinco a dos pesos diez. La marca «Reyes», huacales de 24 de dos pesos setenticinco a tres pesos; huacales de 30 a dos pesos cuarenticinco. Temperatura fría seca. Temperatura anunciada buena».

El Oro y la Plata

Al cierre ayer del mercado local del dinero, tomamos los siguientes tipos:

ORO:	
Compradores	65½ P.
Vendedores	68 P.
PLATA:	
Compradores	1/16 D.
Vendedores	⅞ D.

Hoy empieza a operar la Bolsa del Tabaco en N. York, abriendo a las 10.50 hora de la Habana

Se darán todos los días los precios de las entregas futuras por mediación de Luis Mendoza y Cía. Ayer se ofrecieron hasta mil pesos por un puesto en la Bolsa. Mercados de disponibles

Hoy empieza a operar la Bolsa del Tabaco de New York, de cuya creación nos anticiparon cablegramas de hace pocos días. Los señores Luis Mendoza y Compañía, que diariamente se proponen dar los precios de entregas futuras, recibieron ayer desde New York, por su hilo directo, la información siguiente:

Los tipos y calidades de tabaco en rama entregables contra contratos de futuros bajo diferenciales específicos comprenderán todos los tabacos americanos utilizados en la elaboración de cigarrillos, picadura, torcidos, tabaco de mascar y rapé.

Los puntos oficiales de entrega serán Norfolk y Newport News (en el estado de Virginia) y Louisville (en Kentucky).

Los mercados para los cuales se cotizará el disponible son los que funcionan para el tabaco en rama en la Carolina del Norte, donde los inspectores del Gobierno intervienen en las escogidas.

Los meses activos para los futuros del tabaco serán los mismos que para el algodón, a saber: Enero, marzo, mayo, julio, octubre y diciembre.

La Bolsa del Tabaco abrirá todos los días a las 10.50, hora de la Habana.

Entre los socios de la nueva Bolsa del Tabaco hay casas inglesas y francesas, además de americanas.

Hoy, día 19 de septiembre, ofrecían la cantidad de $1,000 por un «puesto» en la nueva Bolsa.

El tipo «standard» del tabaco en que se opera es el «flue cured grade B 4 F», con diferenciales específicos para los demás tipos y calidades.

El contrato mínimo para entrega futura es de 10.000 libras, y los precios se moverán por fracciones de 5/100 de centavo por libra, o sea a razón de $5 cada 5/100 de centavo por contrato, siendo el margen de $300.

Bolsa de la Habana

Cotización oficial al cierre de ayer, a las 2.30 p. m., en la Bolsa de la Habana

Bonos y Obligaciones	Comp.	Vend.
República de Cuba:		
Speyer, 1904	96	102
Deuda Int., 1905	66	70
Cuatro y medio, 1909	81	90
Morgan, 1914	90	100
Morgan, 5½, 1923	75	77
O. Públicas, 5½, 1945	27¼	28¼
Oblig. oro, 5½, 1935	20	—
Recibos de Depósito de Obligaciones oro	11½	20
Azúcar, 5½, 1940	79	97
Rep. Cuba, Morgan (Seriados) 5½% — 1927:		
G. Vence 1 julio 1934	75	—
H. Vence 1 julio 19935	71	85
I. Vence 1 julio 19936	70	85
J. Vence 1 julio 1937	70	78
Ayunt. Hab. 1a. Hip.	85	110
Ayunt. Hab. 2a. Hip.	85	110
Centro Asturiano	39	60
Banco. Terirtorial S. B	—	—
Cervecera	30½	48
Cervecera (Obl. no hip.)	7½	12
Gas	91	110
Hav. Elec. (Consol.)	40	45
Hav. Elec., Debentures, (Oblig. no hipt.)	7	9
Jarcia Matanzas	85	—
Edificio La Metropolitana, S. A.	—	—
Mercados de Abasto y Consumo 1a. Hip.	25	50
Nueva Fábrica de Hielo	80	110
Papelera Serie B	75	—
Teléfono	51	—
Unidos	12	—
Acciones	Comp.	Vend.
Banco Territorial	—	—
B. Territorial (Benef.)	—	—
Cervecera	30	—
F. C. Consolidados de Cuba, P	3⅝	4
Cuba, R. R.	5½	—
Fibras y Jarcia	10	—
Hav. Elec. Utilities Co., P. 6 por 100	23	25
Hav. Elec. Utilities Co., P. 5 por 100	8¾	14
Hav. Elec. Railway Co, preferidas	3¾	7
Hav. Elec. Railway Co, comunes	¾	2
Jarcia, P	25	—
Jarcia P. Ex-Dvdo. en Acciones	25	—
Jarcia, C	3¾	7
Licorera de Cuba	3¾	8
Metropolitan Auto	95	—
Naviera, P	5¼	—
Naviera, C	1¼	—
Nueva Fábrica de Hielo	80	150
Nueva Fábrica de Hielo, beneficiarias	18	23
Perfumería, P	2	—
Perfumería, C	1	—
Pesca, P	20	—
Pesca, C	4	—
Teléfono, P	23	38
Teléfono, C	6	—
Unidos	3½	4½
Unión Oil	1	4

COTIZACION A TERMINO
Ayer, a las 3.30 p. m.
Vencimiento: Octubre 15

Bonos y Obligaciones	Comp.	Vend.
República de Cuba:		
Speyer, 5 por 100	95	102
Deuda Int.	66½	68
Speyer, 4½ por 100	81	84
Morgan, 5 por 100	90	100
Morgan, 5½ por 100	75	76½
O. Públicas, 1945	27⅝	28¼
(Oblig. Oro)	20	40
Recibos de Depósitos de Oblig. oro	11	18
Azúcar	80	95
Julio 1934, G. Morgan	75	90
Julio 19935, H. Morgan	70	77
Julio 1936, I. Morgan	65	77
Julio 19397, J. Morgan	69	77
Ayuntamiento, 1a.	88	106
Ayuntamiento, 2a.	88	106
Centro Asturiano	39	60
Cervecera Internacional	31	45
Cervecera Internacional, (Oblig. no hipt.)	8	12
Gas y Electricidad	91	110
Hav. Elec. ailway Co.	40	43
Hav. Elec. Ry. Comp., (Oblig. no hipt.)	7½	9
Jarcia de Matanzas	85	—
Nueva Fábrica de Hielo	80¼	106
P. Cubana, Serie B	75	—
Cuban Telephone Co.	53	70
Unidos	12	—
Acciones	Comp.	Vend.
Cervecera Internacional	31⅛	100
F. C. Consol. (Pref.)	3⅝	4¼
Cuba Railroad P	5	10
H. E. Utilities, P	23½	25
H. E. Utilities, Pretes	9	12
Hav. Elec. Ry. Co., P.	4	7
Jarcia, P	25	—
Jarcia, Ex-Div. en Acciones	25	—
Jarcia, C	4	7
Licorera de Cuba	4	8
Naviera, P	7½	—
Naviera, C	1	—
Nueva Fábrica de Hielo	90	150
Nueva Fábrica de Hielo, beneficiarias	18	23
Teléfonos, P	25	33
Ferrocarriles Unidos	3⅝	4½
Unión Oil Co.	1	5

MERCADO DE GRANOS

Cierre ayer en Chicago, por el hilo directo de Luis Mendoza y Cía.:

Trigo:	
Septiembre	103¼
Diciembre	103⅞
Mayo	103¼
Maíz:	
Diciembre	76½
Mayo	78
Avena:	
Septiembre	52½
Diciembre	31¾
Centeno:	
Diciembre	79⅞
Trigo Winnipeg:	
Octubre	81⅞
Diciembre	82¾
Mayo	81

MERCADO DE CAFE

Cierre ayer en New York, por el hilo directo de Luis Mendoza y Cía.:

Septiembre	7.37
Diciembre	7.57
Marzo	7.75
Mayo	7.83
Julio	7.90

MERCADO DE PIELES

Cierre ayer en New York, por el hilo directo de Luis Mendoza y Cía.:

Viejo:	
Septiembre	6.40
Diciembre	6.75
Marzo	6.90
Nuevo:	
Septiembre	7.80
Diciembre	7.85
Marzo	8.10
Junio	8.44

MERCADO DE METALES

Cierre ayer en New York, por el hilo directo de Luis Mendoza y Cía.:

Cobre	6.60
Níquel	35.00
Plata	49.63
Plomo	3.70
Zinc	4.35

Una gran casa alemana que especializa en fabricación de artículos de primera clase para herramientas de precisión y entre las cuales se encuentran **Brocas Salomónicas, Machos de Terrajar, Escoriadoras, Platos de Sujección, etc.**, desea entrar en relaciones con alguna casa importadora de herramientas y maquinaria con experiencia y capaz de proteger sus intereses en Cuba. Se requieren solicitudes de casas que hayan tenido o tengan relaciones con aquellas entidades o personas que puedan consumir estos artículos.

Ofertas con referencias y detalles a LP-36065,
a ALA ANZEIGEN A. G. Berlín W-35
Alemania

Bolsa de New York

Cotización oficial al cierre de ayer, en la Bolsa de New York, recibida por el hilo directo de Luis Mendoza y Compañía

—A—	
Am. Radiator	13
Adams Expre	7½
Air Reducc	100
Alaska Jun	17⅜
Alleghany	1⅝
Allied Chem	120¾
Allis Chal	11⅜
Amer. Can	97¼
Am. Car Fou	15½
Am. M. Pow	6
Amer. Ice	3½
Amer. Inter	6¼
Amer. Loco	15¾
Am P. Light	4½
Amer Smel	34
Amer Sugar	63
Amer T and T	111¼
Am Tobac B	74¾
Am W. works	15⅛
Am woolen	8⅝
Anaconda C	11¼
Atchison	48½
Atlan Coast	27⅝
Atlan Ref	23⅞
Ass. D Goods	9
Auburn Auto	23⅞
Aviat. Cor	4
Amer. Bank	12
Amer. Metal	16¼
—B—	
Baldwin Lo	7½
Balt and Ohio	14¾
Bendix Avi	12
Best and Co	29½
Beth. Steel	27⅞
Borden Co	24⅛
Briggs	16
Brook Man	42¼
Byers A. M.	15⅜
—C—	
Can. Pacif	13⅜
Cann. Mills	31½
Case T. Mach	40¼
C. de Pasco	37¼
Ches and Ohio	42
Chi R. Isl	2¼
Chrysler	31¾
Col. Carbon	64
Comm and Sout	1½
Congoleum	27⅝
Cons. Cigar	7⅜
Cons Gas	26½
Cons. Oil	8⅜
Cont. Can	80¾
Cont. Oil	18⅛
Corn Prod	60
Cuba Co	1½
Cub Amer. S.	7½
Cmm-l Sol	19¼
Chesapeake	35⅝
Col. Fuel	4⅛
—D—	
Del Hudson	37½
Del and Lack	16½
Drug Inc	11
Dupont	86¾
—E—	
Eastt. Kodak	94½
El Auto Lit	21¾
El. Pow Lig	4
Elec. Bond	9⅜
Erie (R. R)	10¾
—F—	
Fox Film C.	11¾
Frep Texas	24½
—G—	
Gen. A. Tank	32⅛
Gen. Asphalt	15¼
Gen. Elec	18⅛
Gen. Foods	29
Gen. Motors	28¼
Gen. Sig. Ry	24½
Gillet Saf	11¼
Gimbel Bros	3¼
Gold Dust	17
Goodrich R.	9⅜
Goodyear	21
Gen. Bronze	5⅛
Great North	14⅜
—H—	
Homestake	410
Hudson Mot	7⅝
—I—	
Illi. Cent	15½
Inter R. T.	14⅞
I. B. Machine	139½
Int. Cement	19
Int. Nickel	24⅞
Inter Tel	9¼
—J—	
Johns Mansv	43¼
—K—	
Kroger Groc	26½
Kresge S. S.	17¼
Kelvinator	12⅜
KKennecot	18¾
—L—	
Lambert Co	23
Ligg. Myers	95
Loews Inc	26⅞
Lorillard	16¾
Louisv Nas	40
Ludlum Stl	11
Liquid Carb	20
—M—	
Macy (H. R.)	36
Mc Keesport	86½
Montgomery	24½
Murray Corp	4⅝
—N—	
Nash	13½
Nat-l Dist	19¼
Nat-l Bic	30
Nat-l Cash	12¾
Nat-l Dairy	16
Nat-l P. Li	7½
N. Y. Central	20⅞
North Amer	12⅞
North Pacific	17¼
—O—	
Ohio Oil	10⅝
Otis Elev	14
—P—	
Packard Mot	3½
Pennsylvann	21¾
J. C. Penney	55¼
Pulman Co	37½
Pub. Serv	30¼
Proc. Gamble	37⅛
Pure Oil	7¼
Puerto Rico	31
—R—	
Radio Corp	5⅜
Rep. I. Steel	12½
Reynolds	45⅞
Royal Dutch	34⅛
—S—	
Safeway Sts	45
Sears Roeb	36½
Simmons Co	9
Soc Vacuum	14⅜
St. Paul p	4⅞
So. Pacific	17½
South. Ry	15¾
Stan Brands	18¼
Stand Gas	7⅜
Stand. N. J.	42½
Stan Oil C.	32¾
Stewart War	5⅝
Studebaker	3
Sun Oil	69
—T—	
Texas Co	22¾
Texas Gulf	34⅞
Timken Roll	28¼
—U—	
Union Carb	41½
U. Pacific	99
Union Oil	14⅞
United Cor	3⅜
Uni. Cor pfd	24½
Unit Fruit	72¾
U. S. Rubber	15⅛
U. S. Steel	31⅞
U. Aircraft	12½
U. S. Ind Alc	34⅜
—W—	
Warner Bros	4⅜
West Union	33
West Elec	30¾
Woolworth	47¾

CAMBIOS EN NEW YORK

Libras	5.00¾
Francos	6.67¾
Pesetas	13.84

MERCADO DE MANTECA

Septiembre	9.22
Diciembre	9.42
Enero	9.50
Granel	9.40

LA CAMARA DE COMERCIO AMERICANA CELEBRO SU SESION REGLAMENTARIA

Los siguientes directores asistieron a la sesión-almuerzo reglamentaria del Consejo de Directores de la Cámara de Comercio Americana de Cuba celebrada ayer: Señores Robert A. Anderson, Albert W. Benson, John G. Carriker, H. M. Coleman, George P. Foster, George W. Magalhaes, Maurice T. McGovern, Fred C. Randall, Pedro L. Schellens, Will P. Taylor y George S. Ward. Ocupó la Presidencia el Presidente de la Cámara, Maurice T. McGovern. Robert A. Anderson, Vice-Presidente de la Cámara, que regresó la semana pasada de los Estados Unidos, asistió a la sesión. John Z. Horter, quien también regresó del Norte la semana pasada, fué huésped de los directores.

La orden del día de la sesión se componía de los asuntos generales de la Cámara solamente.

VALORES

Actuaron irregulares los bonos de la República en el mercado local de valores durante el día de ayer. Los de Speyer del cuatro y medio por ciento se mantienen firmes. Sostenidos los de Morgan y Speyer del cinco. Con tendencia de baja los de la Deuda Interior 1905. Flojos los de Obras Públicas. Las Obligaciones Oro del Tesoro, abandonadas. Pesados los seriados de Morgan.

Encalmados estuvieron los valores industriales, y los de servicios públicos sostenidos. Con unos y otros, se operó en pequeño volumen, en la Bolsa de la Habana, fuera de pizarra. También se operó en bonos de la República.

La recaudación de los Ferrocarriles Unidos sigue acusando aumento, como se verá por la siguiente:

Semana terminada el 15 de Septiembre de 1934	$ 75.988.67
Igual período del año 1933	$ 68.642.80
Diferencia de más esta semana	$ 7.345.87
Total desde el primero de Julio	$930.058.36
Igual período del año 1933	$687.436.54
Diferencia de más este año	$242.621.82

Bonos de Cuba

Cierre ayer en la Bolsa de New York, por el hilo directo de Luis Mendoza y Compañía:

	Comp.	Vend.
República de Cuba:		
Speyer, 5 por 100	96	—
Speyer, 4 y medio	80	83
Morgan, 5 por 100	—	—
Morgan, 5 y medio	74⅛	76
O. Públicas, 5½%	28⅛	28⅞
Hav. Elec. Ry., 5%	39	42
Hav. Elec. Ry., 5½	7½	8⅞
Cuba Railroad, 5%	30⅜	31⅞
Cuba Railroad, 7½	27	27⅞
Cuba Nort, 5 y medio	31½	32¼
Eastern Sugar, 7½%	14¼	14⅞
Manatí Sugar, 7½%	16	17⅞
Inte. Tel.	67½	68

Cotizaciones

NUEVA YORK, septiembre 19. (A.P.) — Cotizaciones del cierre en la Bolsa de New York:

Acciones: 556.780
Bonos: 12.134.000

COTIZACION DE LA PESETA

La peseta española se cotizó al cierre del mercado, ayer, a razón de 7.21.50 por dólar.

COTIZACION DEL FRANCO

El franco francés se cotizó, ayer, al cierre del mercado, a razón de 14.92 por dólar.

COTIZACION DE LA LIBRA

La libra esterlina se cotizó, ayer, en el mercado local, a $5.01¼.

HABANA CLEARING HOUSE

Las compensaciones de cheques entre los Bancos asociados al Habana Clearing House, ascendieron en la liquidación de ayer, a la suma de $1.022.988.51.

CAMBIOS

Tipos de venta al cierre ayer, en Bancos de esta capital:

New York, cable	1/16P.
New York, vista	1/16P.
Londres, cable	5.01¼
Londres, vista	5.01
Madrid, cable	13.86
Madrid, vista	13.65
París, cable	6.70
París, vista	6.69
Italia, cable	8.71
Italia, vista	8.70
Bélgica, cable	23.83
Bélgica, vista	23.82
Alemania, cable	40.63
Alemania, vista	40.57
Hong Kong, cable	39.45
Hong Kong, vista	39.40
Toronto, cable	2⅛P.
Toronto, vista	3⅛P.
Buenos Aires, cable	28.40
Buenos Aires, vista	28.35
Amsterdam, cable	68.75
Amstedarm, vista	68.73
Zurich, cable	33.12
Zurich, vista	33.10

GANADO

Precios pagados por compradores entregado el ganado en esta capital

	Cts. Kilo
Vacuno, de 3¾ a	4
Cerda, de 7½ a	8
Lanar, de 15 a	20

PRECIOS DE LA CARNE

Los precios que rigen en los Mataderos de esta capital para las carnes, son los siguientes:

	Cts. Kilo
Vacuno, de 14 a	15
Cerda, de 25 a	30
Lanar, a	20

MATADERO DE LUYANO

Se sacrificaron en el Matadero de Luyano:

Vacuno	73
Cerdos	20
Carneros	35

MATADERO INDUSTRIAL

Se sacrificaron en el Matadero Industrial:

Vacuno	222
Cerdos	111
Carneros	14

CARROS ENTRADOS

Entraron doce carros procedentes de Camagüey, con ganado vacuno, para el Matadero Industrial.

ACCIONES DE LOS BANCOS

Cierre ayer en New York, por el hilo directo de Luis Mendoza y Cía.:

City	20
Chase	20¼
Guaranty	274
Bank	43¾
Irving	13¾
First National	1.410
Royal Bank	160
Boston	28

MERCADO DE ALGODON

Cierre ayer en New York, por el hilo directo de Luis Mendoza y Cía.:

Octubre	12.58
Diciembre	12.71
Enero	12.74
Marzo	12.80
Mayo	12.86
Julio	12.90

COMPANIA
Trasatlántica Española
SERVICIOS DE VAPORES CORREOS TODO EL AÑO

El rápido y conocido correo
"HABANA"
saldrá el
16 DE OCTUBRE
para
VIGO, CORUÑA, GIJON, SANTANDER, BILBAO
vía New York

Para Veracruz, vapor "Habana" ..... Octubre 9.

Para CANARIAS (LAS PALMAS) vía C. América
El moderno correo
"MAGALLANES"
9 DE OCTUBRE
Para CADIZ Y BARCELONA, vía New York
El moderno correo
"MARQUES DE COMILLAS"
21 DE OCTUBRE

Excelentes cámaras.—Tercera clase moderna con camarotes y comedor

GARCIA & DIAZ, Ltda. Agtes Grales.
Palacio de la Lonja. Telfs M-6911 y M-6912.

A NUEVA YORK — A MEXICO

Se tiene un servicio seguro y regular, durante todo el año, en estos magníficos vapores modernos de la Línea Ward—construídos para viajar con lujo y comodidad en las regiones tropicales. Disfrute del baile y deportes sobre cubierta, en un elegante medio ambiente, A PRECIOS BAJOS. Personal que habla español. Las comidas comprenden platos cubanos.

TODOS LOS VAPORES DE LA LÍNEA WARD ESTÁN PROVISTOS DE INSTALACIONES DE REFRIGERACIÓN PARA EL TRANSPORTE DE TODA CLASE DE FRUTAS Y LEGUMBRES.

Para más informes, camarotes y billetes, vaya a la LÍNEA WARD, Oficina de Pasajeros y Billetes, EDIFICIO CENTRO ASTURIANO (Esquina Obispo y Parque Central)—Teléfono: A-6154 y M-7776.

WARD LINE

Ad. No. G-8772S

M.E.C.D. 2016

INFORMACION POLITICA

Nacionalistas de Batabanó.—Legión Azul.—Los Tercios nacionalistas.—Actividades del ABC, Partido Revolucionario Cubano, Centristas y Nacionalistas, según sus respectivas secciones de propaganda.—El Partido Nacional Revolucionario.—Ofrenda a la memoria de Enrique Villuendas.—Acuerdos del Tribunal Superior Electoral y de la Junta Nac. del Censo

NACIONALISTAS DE BATABANO Y LAS LABORES DEL CENSO

El Sr. Francisco Oliveras, presidente de los nacionalistas del término municipal de Batabanó, nos comunica que ha visto con verdadero disgusto las designaciones hechas en los cargos de instructor y enumeradores, dado que el primero no es vecino de aquella localidad y los segundos en su mayoría son elementos que no llenan las disposiciones legales por no haber llegado todavía a la mayoría de edad.

LEGION AZUL DEL CONJUNTO

Los señores E. Novoa Díaz, A. García de la Torre, S. Domínguez Ramos, A. Cabrera Valenzuela y T. de Paula Massana, miembros de la Legión Azul del Conjunto, protestan por este medio de las cesantías ocurridas en las Secretarías de Sanidad y Obras Públicas de miembros de esa organización, pues estiman que los cesantes tienen méritos suficientes para ocupar cualquier cargo en la administración pública y si alguna duda cabe, recomiendan a los señores Secretarios a que se investigue la personalidad revolucionaria de cada uno de los pertenecientes a esa Agrupación antes de proceder a su desplazamiento y en caso de que éste hubiere ocurrido a su inmediata reposición.

POR EL PROGRAMA DE MENOCAL

(Con todos y para el bien de todos)

Barrio de San Nicolás

Se avisa por este medio que el viernes 21 de lactual, a las 8 de la noche tendrá lugar la constitución del Barrio de San Nicolás, acto que se llevará a efecto en la calle de San Nicolás 203, altos, y a cuya fiesta política quedan invitados todos los afiliados y simpatizadores, (damas y caballeros), del General Menocal.

Por la Comisión:

Rosa Rodríguez,
Directora Política

ACCION REPUBLICANA LIBERAL EN SANTA ISABEL DE LAS LAJAS

En días pasados quedó constituído en el pueblo de Santa Isabel de las Lajas, el Directorio Municipal del Partido Acción Republicana Liberal, el cual quedó integrado por las personas siguientes: Pilar García de Román, Esperanza Heredia, Aurora Socarrás, Fermina Morales, María Luisa Cuellar, Camilo Gómez, [illegible] Heredia, José Francisco [illegible], Conrado Rodríguez, Eliseo Fernández, Andrés M. González, Tomás Villegas, Germán Alvarez, Pedro Mora, José R. Hernández, [illegible] Pastrana, Cecilio Roque, [illegible] Molina, Pedro Martínez, [illegible] Molina, Pedro Cruz, Modesto Quintana, Manuel López, Eduvigis Quintana, Higinio Hermida, José C. Rodríguez, Pedro Aguila y Juan Hernández. Ocupó la presidencia del Directorio por el sistema rotario el Sr. Eliseo Fernández y fué designado Secretario General el Sr. Conrado Rodríguez. Asistió al acto en representación del Dr. Miguel Mariano Gómez, el miembro del Directorio Municipal de Cienfuegos, señor Vicente Meruelos. En esta reunión quedó designada las comisiones de afiliaciones de los Directorios de barrios.

PRESIDENTES Y SECRETARIOS DE LOS T.U.N.

No se efectuó la reunión del pasado martes en el Círculo de los Tercios Unión Nacionalista, debido a que los presidentes y secretarios adoptaron el acuerdo de suspender las sesiones hasta que pueda asistir el Sr. Francisco Vilabrille, quien tiene pendiente un informe que rendir personalmente. El Sr. Vilabrille se encuentra desde hace varios días recluído en sus habitaciones por encontrarse padeciendo de una fuerte afección grippal.

NOTAS DE LA SECCION DE PROPAGANDA DEL A B C

De nuestra Filial C-5, Florida

La Filial C-5, Florida, ha remitido a la Sección de Propaganda del ABC un giro de cinco pesos como cuota extraordinaria para esta Sección. Agradecemos el envío e invitamos a las demás filiales a que sigan el ejemplo dado por la filial C-5, Florida.

El Concierto de Saint-Malo

Según nos comunica el Dr. Orestes Figueredo, Director de la Sección de Educación, el próximo domingo, día siete de octubre a las diez de la mañana, tendrá efecto en el teatro «Nacional» el gran concierto que ofrecerá el inspirado artista panameño, Sr. Alfredo de Saint-Malo a beneficio de los fondos de la Sección de Educación del A B C. Nos vemos dispensados de hacer el elogio del genial violinista ya que es conocido suficientemente del público habanero.

Vanguardias Juveniles e Infantiles

Se cita por este medio a todos los jóvenes que han sido nombrados «B-s» de las vanguardias juveniles, para que concurran a la ceremonia de juramento que tendrá lugar en el Departamento número 258 de la Manzana de Gómez, el día veinte (jueves) del corriente mes, a las cuatro de la tarde.

Se ruega la más puntual asistencia en vista de que dicha ceremonia es un acto de trascendental importancia para la cimentación de las vanguardias, pues de este modo únicamente serán confirmados en la recién nacida pero poderosa organización.

Por el Comité Asesor, **José E. Solís**, Secretario.

La Escuela Abecedaria del Sub-ramal 31

Hoy jueves 20, se inaugura una nueva escuela abecedaria en la Avenida Cuatro y Calle Siete, Buenavista, local que ocupa el Club de este Ramal.

Asistirá al acto, en representación de la Sección de Educación el doctor Orestes Figueredo, Director de la misma, quien nos ruega invitemos por este medio a todos los abecedarios a que concurran a las nueve de la noche al acto de la inauguración.

Provisionalmente será atendida por profesores de otros sub-ramales hasta tanto que dicho sub-ramal treinta y uno organice su cuerpo de profesores.

Las clases empezarán el próximo lunes 24.

Sub-ramal 36 del A B C
Apertura de oficina

Se hace saber a todos los celulados de este Sub-ramal que han quedado instaladas las oficinas del mismo, en el Departamento 258 de la Manzana de Gómez, donde, de 9 a 12 a. m. y de 2.30 a 5.30 p. m. se atenderán todos los asuntos de este Sub-ramal.

Se invita a todos los celulados a que visiten nuestras oficinas, no solo para mantener el más estrecho contacto y unión, sino para ir rectificando las direcciones a fin de tener al día nuestro Archivo.

Dr. José M. Vidaña,
Secretario.

Sub-ramal 36 del A B C
Citación a las C

Por la presente se cita a todas las C de este Sub-ramal, para la reunión de las mismas que ha de efectuarse hoy jueves 20, a las 6 p. m. en nuestras oficinas, Manzana de Gómez 528.

Dr. José M. Vidaña,
Secretario.

NOTAS DE LA OFICINA «AUTENTICA»

«En sesión celebrada en la tarde de ayer por la Comisión de Propaganda, se tomaron, entre otros, los siguientes acuerdos: Designar al doctor E. López Olivero para que forme parte de la Sección de Radio de la Comisión; nombrar al señor S. Thomas y a los doctores S. Ceballos, L. Llanillo y E. López Oliveros para que, ostentando la representación oficial de la Comisión de Propaganda del Partido Revolucionario Cubano, se entrevisten con los representantes de la prensa extranjera en Cuba, exponiéndoles en líneas generales la ideología del Partido y los diversos motivos que lo han obligado a adoptar líneas políticas y revolucionarias perfectamente definidas en concordancia con la alta responsabilidad que ha contraído con el pueblo de Cuba; designar a la señorita Mariblanca Sabas Alomá para que, con cargo a los fondos del Partido, tome para la Comisión suscripciones de los principales periódicos y revistas nacionales, organizando al propio tiempo, en compañía del doctor Llanillo y del doctor Ceballos, el salón de lectura en las oficinas instaladas al efecto. El doctor Zamanillo y el doctor J. A. Mendoza informaron acerca de la misión que les fué encomendada para organizar una trasmisión diaria por radio, que será la Hora Oficial Auténtica del Partido Revolucionario Cubano.

«La señora Otilia André, miembro destacado del Comité Gestor Nacional de los Auténticos, nos informa que la Sección de Educación del P. R. C. está organizando escuelas y formando pequeñas bibliotecas en los barrios de todos los municipios de la República. Los maestros auténticos que deseen prestar su cooperación en esta labor constructiva educacional, pueden dirigirse a la Sección de Educación de la Comisión de Propaganda del P. R. C., Manzana de Gómez números 218-221.

«Por la Secretaría de la Comisión de Hacienda del «Partido Revolucionario Cubano», señora Conchita Castanedo de López, le ha sido dirigida una efusiva felicitación al Comité auténtico del barrio del Príncipe, por haber suscrito oficialmente un número de bonos de la reciente emisión, invitando, además, a los organismos similares de toda la República para que, imitando su gesto, contribuyan de modo efectivo al sostenimiento de la propaganda del P. R. C. Esta propaganda, como es sabido, será costeada, por primera vez en Cuba, por las grandes masas populares que simpatizan entrañablemente con la ideología revolucionaria del gran Partido que tiene como líder máximo al ilustre ex-Presidente de la República, doctor Ramón Grau San Martín.

«La Sección de Prensa de la Comisión de Propaganda del Partido Revolucionario Cubano, que está integrada por los doctores Segundo Ceballos y Eugenio Llanillo y la señorita Mariblanca Sabas Alomá, ruega por este medio a los representantes oficiales del Partido en toda la República que le envíen cuantos datos, acuerdos, manifiestos, etc., deban ser dados a la publicidad. Esta Sección mantiene estrecho contacto con la prensa nacional y extranjera. La correspondencia deberá ser enviada a la Manzana de Gómez dpto. número 221».

NOTAS DE LA OFICINA CENTRISTA

El domingo 16 quedó organizado el Comité Municipal de la Conjunción Centrista Nacional, en el vecino pueblo de La Salud.

Gran entusiasmo reinó durante el acto, en el que pronunciaron elocuentes y patrióticos discursos los doctores Lufriú, Rodríguez Puyés, Trujillo y otros.

Por aclamación quedó constituída la mesa con los siguientes miembros: Presidente, señor Patricio Lastra; Vices, señores Rafael Díaz y Ramón Figueredo; Secretario de Actas, señor Alfredo Navarro; Vice, señorita Consuelo Pérez; Secretario de Correspondencia, señorita Digna Estrada; Vice, señor Evelio Medero; Tesorero, señor José Báez; Vice, señor Pascual Cabrera; Director Político, señor Severo León; Vocales, señores Armando Lastra, Valeriano Pérez, Caridad Sánchez, Evangelina Estrada, Margarita Cabrera e Higinio Salvo.

El próximo jueves 20, se constituirá en Fernandina 77, por San Ramón, el Comité del barrio de Atarés, de la Conjunción Centrista Nacional, a las ocho de la noche.

DECLARACIONES DEL SR. LUIS SANSIRENA GARCIA

Habiendo leído en el DIARIO DE LA MARINA, en su popular Sección Política, un mensaje al pueblo de Cuba del Partido Renovación Democrática Nacional, firmado por el señor Luis García Díaz, y creyendo razonada la idea de la creación de las tres nuevas Secretarías que sin gastos para la Nación podrían ser de gran utilidad pública, pues por la equiparación del sueldo estatal quedarían comprendidas en la erogación del Presupuesto, y teniendo en cuenta la hora presente en que algunos partidos políticos, con derecho o no, han acordado no concurrir a los comicios próximos a celebrarse ni en la enumeración en el Censo, que sería un gran perjuicio suspenderlo de momento, me parece muy justo, digno y legal llevarse a cabo las ideas de Renovación Democrática Nacional, y formar un Gabinete en el cual tuvieran cabida por lo menos un Secretario de cada Partido político, y de esa manera, posponiendo por un tiempo prudencial la Constituyente, irían a esa Convención en mancomunidad de acuerdo todos los factores políticos para bien y tranquilidad de la República.

Si estas declaraciones son tomadas en consideración por el Honorable señor Presidente de la República, será una satisfacción grande para este ciudadano que no vive al margen de la política.—**Luis Sansirena García.**

NOTAS DE LA OFICINA DEL PARTIDO NACIONAL REVOLUCIONARIO

Ayer visitó a Sergio Carbó, Jefe del Partido Nacional Revolucionario, el líder de ese Partido en Santiago de Cuba y en toda la provincia de Oriente, doctor José Leonardo Carbó, habiendo celebrado un amplio cambio de impresiones con respecto a la vigorosa campaña que están desarrollando sus amigos en la región prócer.

El doctor Carbó se muestra muy optimista en cuanto al futuro político del Partido Nacional Revolucionario en Oriente, pues la actividad y el entusiasmo con que allí se labora, son una prueba irrefutable de las simpatías con que cuenta Sergio Carbó entre los orientales.

Constituído el Comité del P. N. R. en Calderón, Oriente

Ha quedado constituído en Calderón, provincia de Oriente, el Comité del Partido Nacional Revolucionario. Para presidirlo fué elegido el señor Alberto Alberto Nuz Barreda, integrando el recto del Ejecutivo los señores Miguel Ramírez González, Enrique Mastrapa Rodríguez, Publio Mastrapa Rodríguez, Francisco Colsenada Pupo, José Mastrapa Canalero, Vicente Mastrapa Carretero, Amable Labrada Naranjo, Andrés Arias Velázquez, Rafael Almaguer Tejas, Fermín Andrés Arias, Manuel Cruz Mastrapa, Juan Ramírez Martínez, Armando Ramírez, Vicente Abreu González y otros.

Visitó a Sergio Carbó el Presidente del P. N. R., en Calabazar

El señor Carlos M. Martínez, Presidente del P. N. R. en Calabar, visitó en la tarde de ayer al señor Sergio Carbó, Jefe y líder de dicho Partido. Martínez estuvo departiendo largo rato con Carbó y le dió cuenta de la actividad que están desplegando sus amigos en Calabazar y Santiago de las Vegas y le informó además del entusiasmo reinante entre los afiliados del P. N. R. en aquella zona para luchar como buenos revolucionarios en la campaña electoral que se avecina.

OFRENDA A ENRIQUE VILLUENDAS

Sr. Redactor Político del DIARIO DE LA MARINA.

Distinguido compatriota:

Distinguido compatriota:

El próximo día 22 se cumplen 29 años de la muerte trágica en el Hotel «La Suiza», de Cienfuegos, de aquel valiente y admirado patriota que se llamó Enrique Villuendas.

Como en años anteriores y deseando una vez más rendir tributo de recordación a su memoria de manera modesta y sencilla; pero a la vez como expresión sentida de la admiración a su talento y a sus virtudes, tenemos el honor de invitar a usted y a su distinguida familia para acompañar a su amantísima hermana, señorita Esmeralda Villuendas a depositar flores sobre su tumba.

La hora es 5 p. m. en punto y el lugar de reunión la puerta principal del Cementerio de Colón.

Habana, septiembre 20 de 1934.

Saturnino Escoto Carrión.
Emilio Orrego Martínez.

ACUERDOS DEL COMITE GESTOR MUNICIPAL DEL P.R.C. DE FOMENTO

Fomento, Septiembre de 1934.

Sr. Secretario del Comité Gestor Nacional del Partido Revolucionario Cubano «Auténtico».

Habana.

Correligionario:

Por acuerdo de este Comité Gestor Municipal, tenemos el gusto de comunicar a ese Comité Gestor Nacional los acuerdos habidos en nuestra última reunión.

Primero: Respaldar en todas sus partes el acuerdo tomado por ustedes relacionado a las demandas formuladas al Gobierno sobre la restitución de las Garantías Constitucionales, abolición del fuero militar, supresión de la Ley de Defensa, Tribunales de Urgencia y Legislación de Orden Público.

Segundo: Felicitarlos por el Manifiesto dirigido al Pueblo de Cuba, publicado en el periódico DIARIO DE LA MARINA, de fecha, día 11 del corriente.

De Uds. con la mayor consideración,

Matías Romero,
Secretario del Comité Gestor Municipal de Fomento.

LOS NACIONALISTAS DE GUAMACARO Y EL SR. MOREJON

Limonar, 15 de Septiembre de 1934

Sr. Ernesto Fernández Arrondo.
Redactor de noticias políticas del DIARIO DE LA MARINA.
Habana.

Muy señor mío:

En su leída Sección Política ha aparecido una información remitida por el Sr. Eusebio Díaz sobre los acuerdos tomados por la reunión que se verificó el domingo 9 del actual, de los Nacionalistas de este Término, no siendo cierto que se tomara acuerdo alguno contra el Sr. José H. Alonso Morejón, Presidente del Ejecutivo Provincial de la Unión Nacionalista de Matanzas, y solamente se trataron y se acordaron asuntos locales ,sin hacerse apoyo alguno a favor de determinado jefe.

Por tanto, ha quedado diafanizada la actitud de la Asamblea. Ruégole a Ud. se sirva dar publicidad a la presente.

Sin otro particular, quedo atento y S. S.,

Dr. Alberto Rodríguez Dubrocá,
Presidente del Comité Municipal del Partido Unión Nacionalista de Guamacaro.
Limonar.

PROPAGANDA NACIONALISTA

Organizado por el alto mando de la Unión Nacionalista y bajo la dirección de los líderes de ese Partido, señores Antonio Pérez Reyes y Comandante José González ,se activará la propaganda y defensa de los intereses de ese Partido.

El Presidente de los Nacionalistas, señor Justo Luis del Pozo, así como las más destacadas personalidades del Partido concurrirán a la iniciación de esta hora.

Con este motivo se organiza una pequeña fiesta, consistente ésta en un Ponche en el Roof Garden del Hotel Plaza, amenizando el acto la orquesta «Saratoga», integrada por las bellas señoritas que formaban antes la orquesta «Orbe».

EL SR. MARTINEZ Y A.R.L. DE MARIANAO

Marianao, Septiembre 17 de 1934.

Al señor Director del periódico DIARIO DE LA MARINA. Ciudad.

Muy señor mío:

En la Crónica Política del periódico que usted tan acertadamente dirige, de fecha 16 del presente mes, se hace constar que en Santa Petronila número 11, barrio de los Quemados de Marianao, se reunió un grupo de simpatizadores del partido «Acción Republicana Liberal», con objeto de dejar constituído el Comité de dicho barrio, y como esto resulta completamente falso, toda vez que en Santa Petronila número 11 no hubo reunión alguna ni los vecinos del citado barrio tampoco tienen conocimiento de la constitución de dicho Comité, quiero por medio de la presente rogarle se sirva dar publicidad a estas líneas en su digno periódico con el fin de desvirtuar dicha información por entender que probablemente algún vivo de oficio, buscando méritos a costa de las masas de este barrio, sorprendió la buena fe de ese periódico.

Asimismo le ruego me perdone la molestia que con el presente escrito le ocasiono y quedo de Ud. muy atentamente y s. s.

José Martínez

S/s.: Martínez núm. 5. Reparto La Serafina, Marianao.

MANIFIESTO DEL P.A.N.
Al Pueblo y a las Organizaciones Revolucionarias:

Se nos remite con el ruego de que sea publicado el Manifiesto siguiente:

El Partido Agrario Nacional (Pan), con fecha 8 del presente mes dió al público su Manifiesto explicando las causas que lo han mantenido en la oposición y que últimamente le ha impulsado al retraimiento electoral.

En esa oportunidad, y antes, en su rebeldía por los sangrientos sucesos del día 31 del mes próximo pasado, expuso el Partido su convicción de que era inútil toda protesta en cualquier solicitud de rectificación al Gobierno.

No obstante, otras organizaciones, cubriendo esa etapa intermedia, requirieron y conminaron al Gobierno determinadas medidas que, consecuentes con nuestra impresión primera no han sido siquiera consideradas oficialmenae.

Esa desatención a las exigencias del pueblo de Cuba, ya evidenciada en lo absoluto, y el empeño de los actuales gobernantes en mantener el propio régimen tradicionalista del peculado y del crimen, ha impulsado al Comité Universitario a declinar en éstos toda responsabilidad futura.

El Partido Agrario Nacional (Pan), que estima plenamente la actitud sincera y digna de los estudiantes que han sido siempre fieles mantenedores de los principios de la Revolución, entiende que ese Manifiesto Universitario debe ser, por su trascendencia, el motivo histórico que impulsen a todas las organizaciones que tengan afinidad ideológica con los mismos, a sumarse al gesto cívico del alumnado de nuestro primer centro docente, para unificar las actividades oposicionistas.

La Habana, Septiembre 18 de 1934.

Comité Ejecutivo Central del Partido Agrario Nacional (Pan)

ACUERDOS DEL TRIBUNAL SUPERIOR ELECTORAL

Se acordó quedar enterado de la renuncia del conserje de la Municipal de Regla, Francisco Tejeiro Suárez y se aprueba el nombramiento de Pedro Rodríguez Escobar para sustituírle.

—Se acordó quedar enterado de la renuncia de José Alvarez Barrio, Conserje-ordenanza de la Municipal de Rancho Veloz y se aprueba el nombramiento de José Antonio Ramón Alvarez para sustituírle.

ACUERDOS DE LA JUNTA NACIONAL DEL CENSO

—El Presidente informó que en obvio de tiempo había cursado distintos telegramas con posterioridad a la sesión de ayer, diciendo lo siguiente: a todas las Provinciales, para conocimiento de las Municipales respectivas, que este Tribunal: «Acordó pedir al Ejército la custodia de las Juntas Electorales durante el período de enumeración y 8 días más; al Presidente de la Provincial de Oriente, que tan pronto reciba la documentación de Bayamo y la apruebe, la envíe al Director General del Censo Electoral por el conducto más rápido posible, valiéndose de mensajero si es necesario, telegrafiándole al mismo tiempo; a todas las Juntas Municipales, que este Tribunal, en sesión de ayer, acordó que las operaciones del Censo Electoral comiencen de todos modos el día 20; que a las 12 de dicho día participen si comenzó la enumeración en su Municipio; que en caso contrario digan el motivo; que si no puede iniciarse en todos los Distritos debe empezarse en los que se pueda; que si no puede iniciarse el día 20, por motivos inesperados, debe comenzarse al siguiente día, significándole que mucho se confía en su celo y diligencia, a las Juntas Provinciales, que este Tribunal en sesión de ayer, acordó que las operaciones del Censo Electoral comiencen de todos modos el día 20, que si no pueden iniciarse en todos los Distritos, deben empezarse en los que se pueda. Y que si no puede iniciarse dicho día 20, por motivos inesperados, en un distrito, debe comenzarse al siguiente día; al Presidente de la Provincial de Camagüey, significándole que los nombramientos de Enumeradores, Inspectores y Enumeradores-instructores, no son ratificados por este Tribunal, según podrá leer en acuerdos números 5 y 48 de la relación impresa número 1, enviada a las Juntas». Y el Tribunal quedó enterado y aprobó lo hecho por el Presidente.

—El Presidente informa que ha trasladado al Director General del Censo Electoral telegramas de las Juntas Municipales de Santa Clara, Morón, Perico, Municipal de la Habana, Primera Sección, Caimito, San José de las Lajas, Rodas y Jovellanos, participando no haber recibido material y el Tribunal quedó enterado.

—Se acordó decirle al Presidente de la Municipal de Candelaria, que puede contratar el servicio del alumbrado para ese organismo.

—Se acordó decirle al Presidente de la Municipal de Holguín, que se ha dispuesto por este Tribunal la custodia de las Juntas Electorales.

—Se acordó solicitar del Secretario de Hacienda se sirva dar las órdenes oportunas para que sean remitidos: a la Municipal de Palma Soriano un talonario de boletas oficiales de pasaje; Cidra, otro talonario; Remedios, cuatro talonarios; Sagua la Grande, 3 talonarios; y recordarle los que ha solicitado la Municipal de Yaguajay.

—Se acordó decirle a la Municipal de San Antonio de los Baños que en Consejo de Secretarios se resolverá sobre las máquinas de escribir que han solicitado las Juntas y que pida los sobres que solicita al Director General del Censo Electoral.

—Se acordó decirle al Inspector del Censo Electoral, Federico Bernal, en San Antonio de los Baños, que el Consejo de Secretarios resolver sobre las máquinas de escribir que necesita la Junta Municipal de ese Término.

—Se acordó solicitar de la Secretaría de Gobernación, se sirva atender la petición de máquinas de escribir que dice haberle hecho la Junta Municipal Electoral de Banes.

—Se acordó solicitar del Jefe del Estado Mayor del Ejército, nuevamente, la custodia de la Junta Provincial de La Habana.

—Se acordó decir a la Provincial de Matanzas que el nombramiento de Juan Francisco González Suárez para la Municipal de Colón, se entiende como escribiente, pues el mecanógrafo ya se nombró con anterioridad y fué ratificado, cuyo nombramiento recayó en Fabián Martínez Mora.

ACUERDO GENERAL

Se acordó decir a la Junta Municipal de Yaguajay, que los Enumeradores de distritos rurales tienen derecho al pago del transporte de ida y vuelta, y además, si utilizan caballo, para recorrer el distrito durante la enumeración.

—Se acordó ratificar los nombramientos hechos por las Juntas Provinciales de Pinar del Río, Santa Clara y Camagüey, propuestos por las Juntas Municipales que a continuación se expresan: San Cristóbal: Gabriel Lapica, escribiente; Consolación del Norte: Gerardo Inguanzo, escribiente; Santa Isabel de las Lajas: Augusto Hernández, mecanógrafo, Olivia Ortiz, escribiente; Nuevitas: Mercedes Hidalgo, escribiente; Ciego de Avila: Francisca Sotomayor Hera, mecanógrafa.

SUSCRIBASE Y ANUNCIESE EN EL «DIARIO DE LA MARINA»

La moto-nave 'Cairo' ha batido un record para buques de carga; 13 días de Bremen a la Habana

El moderno buque fué visitado ayer por el Ministro alemán y por un grupo de amigos de su capitán. Se generalizó anoche un tiroteo al dar el alto a dos raqueros. Llegó Mrs. Freeman

INFORMACION GENERAL DEL PUERTO DE LA HABANA

La proverbial cortesía de los marinos quedó demostrada una vez, más ayer, cuando el Capitán de la nueva moto-nave «Cairo», del Lloyd Norte Alemán, Mr. F. Christiansen, acogió en su barco, a un grupo de amigos que acudieron a saludarlo y felicitarlo pir su primer arribo a La Habana.

El Capitán Christiansen, por muchos meses ha estado navegando en el norte de Africa, y ahora el Lloyd Norte Alemán, ha puesto su nuevo barco, bajo su experta dirección.

El señor W. Steinbauer, Presidente del Lloyd Norte Alemán en Cuba, el señor W. Pactzald Vice-presidente el señor Pedro P. Schwendt, encargado del departamento de pasajes y los repórters del puerto, fueron recibidos por el Capitán Christiansen, a quienes acompañaron en su recepción a los visitantes, y a hacer los honores de la casa, el jefe de máquinas del «Cairo» señor Otto Hattje y el ingeniero H. Paul, representante del astillero donde fué construído el buque y que viaja en el mismo como inspector.

El «Cairo», es el buque de bandera alemana más moderno, y por lo tanto cuenta con todos los adelantos para la navegación.

Todos los empeños aunados de los diseñadores del buque están encaminados a lograr dentro de la mayor economía en el costo de propulsión las mayores ventajas en velocidad, lo cual brinda oportunidades para un mejor servicio, y que permita fletes que hasta ahora era imposible de ofrecer.

El «Cairo», es un buque de carga, pero tiene acomodamiento para 9 pasajeros de cámara, que disponen de todo lo apetecible dentro de la capacidad reducida a que dejamos hecha referencia.

Los camarotes están dotados de excelentes camas, con sus roperos, lavabos de agua corriente, fría y caliente, salones comedor, de fumar, y de recreo, y dos departamentos sobre cubierta, protegidos contra todo evento, hasta para los tiempos peores que puedan presentarse en una travesía.

Todo ellos sencillos, pero elegantes y amplios, algo ideal para el que desee un viaje a base de tranquilidad, fuera de todo bullicio.

El «Cairo» acaba de establecer un record para barcos de carga, pués ha invertido desde Bremen a La Habana 13 días, lo que le permitirá rendir sus viajes cada dos meses. Desde nuestro puerto irá a Veracruz y Tampico, y regresará a Europa.

En este viaje el barco ha traído 1250 toneladas de carga para La Habana, y conduce 2,300 toneladas para México.

El buque ha sido construído en los astilleros A. G. Werft, de Bremen, donde se construyó el gran trasatlántico «Bremen».

Toda la mecánica del «Cairo» es eléctrica, y tiene instalados a bordo dos motores Diesssel, tipo ultramoderno, de 5,200 H. P. montados ambos sobre un solo eje pero de funcionamiento independiente, a voluntad, lo que permite poder cambiar uno de ellos durante un viaje sin tener que detener la marcha del buque. La velocidad del buque es de 17 nudos por hora.

El casco del barco es del mejor acero, afecta su proa un forma especial, que impide que los fuertes golpes de mar, salten a la cubierta por la proa.

En este viaje ya el «Cairo» ha demostrado que con esa forma de proa, sus condiciones marineras son excelentes.

Después de una visita a todos los departamentos del moderno buque del Lloyd Norte, la concurrencia fué obsequiada, brindándose por que siempre el «Cairo» tenga fortuna en el mar.

El señor Ministro de Alemania.

—Por la tarde el señor Ministro de Alemania en Cuba, visitó el «Cairo», siendo atendido por el señor Steinbauer, por el Capitán Christiansen y sus oficiales.

El «Oriente» a New York.

Ayer tarde zarpo para New York, el turbo eléctrico «Oriente», de la Ward Line, que lleva carga general, 30 pasajeros embarcados en la Habana y los 74 turistas que trajo de New York.

Embarcaron en este vapor los señores José Ramón Arias, Dr. Juan Ferrer, John J. Bueb, Modesta Cué, Mrs. Maud Busch, George Crafts, Mario Carbajal, Henry Darnell y señora, John W. Fuchs y Sra., Alejandro Levine, Edward E. Langgiuth, Ana Moccia, Ruth Riederm, Dr. Rafael Rodríguez, su esposa e hija Elena; Mrs. Agnes Schwartz, Charles A. Villano y Sra., Michael White, Edward Wind Walker y Sra., Francisco y Miguel Arango, George T. Manuel, William Furbach y Lester A. de Groot.

El «Presidente Lincoln».

De San Francisco de California, Los Angeles y Cristobal, llegó ayer el vapor americano «Presidente Lincoln», que trajo 18 pasajeros para la Habana, y conduce carga y 159 pasajeros en tránsito para New York.

Mrs. y Miss Freeman.

Como habíamos anunciado, en el «Presidente Cleveland», llegaron Mrs. Alice Freeman y su hija Phylis, esposa e hija del Almirante Freeman, tan conocido en la Habana por haber permanecido en nuestra capital durante los sucesos acaecidos desde la caída de Machado, hasta que recientemente el «Richmond» zarpó en dirección a Saint Petersburg, Fla.

Ahora el Almirante Freeman tiene su insignia en el crucero «Trenton», que está en St. Petersburg, pues el «Richmond» volvió a Panamá.

El Capitán de la Policía Marítima, Sr. Oscar Hernández, el Teniente Calvo, y un funcionario de la Embajada Americana, cumplimentaron a la señora y señorita Freeman, por cierto que ellas no llegaman, que no llegaron a tiempo para embarcar en el «Cuba» para Tampa, lo harán hoy por avión.

Otros pasajeros del «P. Cleveland» que van en tránsito, son los Oficiales del Ejército Americano Robert Brown y Sra., y Fred Nammon y Sra., el banquero Norman Rumias, los Oficiales del Ejército Francés Jean Capi y Charles Rousselle, el periodista americano William McKlein, Mr. Louis D. Ricei, jefe de ventas de la Gillette Razor Co., Mr. y Mrs. M. A. Clark, auxiliar del Attorney General de los Estados Unidos; C. H. Schumacher, detective de Los Angeles, y el profesor de la Universidad de Chicago, A. O. Crawen.

Durante la travesía del «P. Lincoln», falleció el pasajero J. J. Adams, que fué embalsamado y será inhumado en New York.

El «San Benito».

De Boston llegó ayer con carga general el vapor panameño «San Benito», donde viajan 13 pasajeros excursionistas.

ía de fiesta.

Ayer se dispuso en la Aduana que para el día de hoy se monten todos los servicios extraordinarios, como día festivo.

Alarma en Bahía.

Durante la madrugada de ayer, ocurrió una alarma en el puerto debido a que la tripulación del vivero «Teodosio», sorprendió a dos sujetos que trataban de robar a bordo, por lo que pidió auxilio ,pero resultó que el vigía del vapor auxiliar de la Marina, «Yunque», dió el alto, y al no ser obedecido hizo un disparo al aire, dando por resultado que se generalizó un tiroteo por distintos lugares.

Al cesar la alarma se aclaró todo. Los presuntos ladrones aprovecharon la confusión logrando fugarse.

De la Flota Blanca.

Hoy llegaron dos barcos de la Flota Blanca, el «Veragua», de Puerto Limón y Cristobal y el «Sixaola», de Tela, que adelantó un día.

El «Sierra Ventana».

El vapor alemán «Sierra Ventana» no llegará hasta mañana por la mañana, y seguirá viaje a España, por la tarde.

La Poliomielitis en California.

Las patentes sanitarias traídas por existencia de Poliomielitis. En la última quincena del mes pasado se registraron en San Francisco 3 casos, y en Los Angeles 48.

A buscar un barco.

En el «P. Lincoln» van el Capitán y 27 tripulantes japoneses que han de hacerse cargo de un barco viejo adquirido en los EE. UU. para llevarlo al Japón y utilizarlo como hierro viejo.

La recaudación.

La Aduana de la Habana, recaudó durante el día de ayer la cantidad de $95.220.24.

Recordando una circular.

Por la Administración de la Aduana ha sido recordada la circular vigente, sobre la admisión a bordo de los barcos de los oficiales del Ejército y la Marina.

Carga al Norte.

En el «Veragua» serán embarcados hoy seis mil huacales de frutas y vegetales, 150 bultos misceláneas, y 4 cajas de tabaco torcido para Londres.

Salidas.

Salieron ayer el «Oriente», para New York; el «P. Lincoln», para New York; el «Cuba», para Key West; el «Cairo», para Veracruz, y el «San Benito» para Santa Marta.

ANUNCIOS CLASIFICADOS DE ULTIMA HORA

ALQUILERES

a1 HABANA

ZANJA 144, ENTRE SAN FRANCISCO y Espada, piso alto, sala, comedor, dos habitaciones, cocina, servicios, agua abundante. Más informes, Encargada. A-1

CRESPO 78, MODERNOS ALTOS, sala, hall, dos cuartos, baño completo intercalado, comedor, cocina, cuarto y servicio criados. Véase, de 12 a 6. F-2806 y F-4226. A-1

SE ALQUILA, EN BELASCOAIN NUMERO 125, entre Reina y Estrella, precioso, fresco y ventilado primer piso, compuesto de 3 habitaciones, cocina de gas y demás comodidades. Para más informes: Manzana de Gómez 240. Telf. A-4893. A-1

VEDADO

VEDADO: B NUMERO 2, ENTRE Tercera y Quinta. Alquilo espaciosos bajos, jardín, portal, sala, saleta 7 cuartos y comedor al fondo. Baratísima. Informan allí. A-2

A4 Marianao y sus Repartos

BUEN RETIRO: CALLE C. NUMERO 40 altos modernos, sala, saleta, cuatro cuartos, baño intercalado, servicio criados. La llave, en los bajos.

a5 J. del MONTE y la VIBORA

ALQUILO MODERNA CASA, JESUS del Monte 514, por Milagros, gran portal, sala, comedor, dos cuartos, hall baño, cocina, acera de brisa. Están pintándola. Telf. F-1872. A-5

ALQUILO, EN CARMEN Y LUZ CAballero, Víbora, chalet espléndido, con gran terreno para jardín, sala, comedor, cinco habitaciones, espléndidos baños, garage, gas, etc. Informan: Manzana de Gómez 240. Telf. A-4893. A-5

a7 LUYANO

SE ALQUILA, EN CONCHA Y GUAsabacoa, magníficos bajos y altos, compuestos, cada uno, de sala, tres habitaciones, baño y cocina, desde 12 pesos. Véalos e infórmese, en la Manzana de Gómez número 240. Telf. A-4893. A-7

b1 NAVES y LOCALES

EN OBISPO NUMERO 22, FRENTE a la Seretaría de Hacienda, amplio local para establecimiento, con vidrieras al frente. Precio reducido. Informan: Manzana de Gómez 240. Telf. A-4893. B-1

ALQUILO, EN LUZ Y OFICIOS, LOcal de esquina, propio para establecimiento, con varias divisiones y servicio. Informan: Manzana de Gómez 240. Telf. A-4893. B-1

b4 HABITACIONES

EN CASA PARTICULAR, ALQUILO amplia y fresca habitación, con sus servicios independientes, situada entre Belascoaín y Galiano, a señora o señorita sola. Se exigen referencias. Informes: A-3333. B-4

SE SOLICITAN

s1 CRIADAS y CRIADOS

SE SOLICITA UNA CRIADA PARA la limpieza y ayudar a la cocina para una finca cerca de la Habana, sueldo seis pesos. Informan Malecón 8, bajos, casi esquina a Cárcel. S-1

s2 COCINERAS y COCINEROS

SE SOLICITA COCINERA REPOStera que sepa cocinar muy bien. Tiene que dormir en la casa. 15 pesos sueldo. Parque de la Loma del Mazo esquina a Saco. Villa Inés. Víbora. S-2

s10 OFICINISTAS

SE SOLICITA UNA MECANOGRAFA y una taquígrafa-mecanógrafa, que sean competentes, Manzana de Gómez 245. Viernes, de 8 a 11 y de 2 a 6 p. m. S-10

s13 SOCIOS

SOLICITO SOCIO CON $10,000.00, para una industria ya en marcha. No quiero perder tiempo, si no dispone del dinero. El negocio deja gran utilidad. Informes: Prado y San Rafael, Bar, Garc6a. S-13

s14 VARIOS

SOLICITO DOS VENDEDORES, ESpecializados venta de Ron. Escriban, indicando casas donde han trabajado y otros detalles puedan aportar a Sr. José B. García, Apartado 726, Habana. S-14

SOLICITO MATRIMONIO, PARA ENcargado de casa de inquilinato. Doy sueldo y habitación. Tiene que tener garantía efectiva de 300 pesos. Inútil presentarse sin efectivo metálico Oficios 84, Departamento 201, de 9 a 1. S-14

SE OFRECEN

s1 CRIADAS y CRIADOS

SE DESEAN COLOCAR DOS ESPAñolas, una para comedor o cuartos, sabe servir a la rusa; la otra, para manejadora, prefieren americanos. Tienen buenas referencias. Telf. F-6169.

SEÑORA JOVEN, ESPAÑOLA, SE ofrece para sirvienta de habitaciones, en casa particular. Tiene magníficas referencias. Ha de ser casa de honorabilidad. Informan: Almacén «La Anita». Telf. F-6136. O-1

SE OFRECEN

s1 CRIADAS y CRIADOS

SE DESEA COLOCAR UNA ESPAñola, para criada de mano. Es formal, trabajadora y no le importa salir de la Habana. Telf. U-5470. O-1

SE DESEA COLOCAR UNA MUCHAcha española, para cuartos o comedor. Tiene buenas referencias. Telf. F-3014. O-1

SE DESEA COLOCAR UNA JOVEN española, para criada de mano, manejadora o para los quehaceres de un matrimonio. Sabe cumplir con su obligación y tiene referencias. Telf. F-4747. O-1

SE DESEA COLOCAR UNA JOVEN española, para cuartos o comedor, sabe coser, lavar, planchar y cocinar. Tiene buenas referencias. Informan: Calle 15 número 230, entre F. y G. Preguntar por Flora. O-1

SE DESEA COLOCAR UNA JOVEN cubana (blanca), criada de comedor o cuarto. Sabe de todo los quehaceres de una casa. Buenas referencias llame al teléfono F-5553. O-1

s2 COCINERAS y COCINEROS

SE DESEA COLOCAR UNA JOVEN española, para limpiar y cocinar, siendo corta familia o cocinar solamente. Sabe trabajar y tiene referencias. No menos de 15 pesos. Informan: A-3572. O-2

SE DESEA COLOCAR UNA ESPAñola, de mediana edad, para cocinar y limpiar, a corta familia. Tiene referencias y duerme en la colocación. Informan la misma. Vives 172, habitación núm. 3. O-2

DESEA COLOCARSE SEÑORA FIna blanca para cocinar o cocinar y limpiar, sabe cocinar, tiene buenas referencias, es formal y limpia. Informan Teléfono. I-6027. O-2

s4 CRIANDERAS

DESEA COLOCARSE UNA ESPAñola de criandera con seis meses de cuba y tres de leche. Informan Mercaderes 12, habitación No. 10. O-4

s8 CHOFERES

SE DESEA COLOCAR UN CHOFER español, en casa particular o comercio, 14 años de prácica. Tiene buenas referencias, San Nicolás 172, Taller. Telf. A-6354. O-8

COMPRAS

9 MUEBLES y PRENDAS

M-3268: COMPRO MUEBLES FInos, corrientes, máquinas escribir, coser, archivos. Liquido casas completas, pianos, pianolas, baúles, objetos Arte, bronces, porcelanas, plata, juegos café, vajillas, cubiertos. Compro todo. C-9

U-2126: COMPRO MUEBLES FInos corrientes. Liquido casas completas, oficinas, baúles, maletas, libros, objetos Arte, adornos, bronce, porcelana, plata, máquinas escribir, coser, archivos. Todo lo que quiera vender. C-9

CAMBIOS

1 CASAS

CAMBIO CASA, MAMPOSTERIA Y azotea, dando la demasía, sala, 2 ventanas, comedor, 2 cuartos, gran cocina, cuarto baño completo y moderno. Informan en la misma, Cuarta letra H., entre Lagueruela y Gertrudes, Víbora. Informes: J. Martínez, O-Reilly 23. A-6951. CC-1

VENTAS

1 CASAS

EN $750.00, LIBRE TODO GRAVAmen, preciosa casa, mampostería citarón, en Santos Suárez, a una cuadra tranvías Jesús del Monte. Informes: Polo, San Joaquín 22, altos, esquina Velázquez. V-1

4 ESTABLECIMIENTOS

VENDO UN NEGOCIO, PROPIO PAra dos personas, que quieran ganar 500 pesos al mes, en 5,500 pesos. Tiene local para familia y fácil manejo. Informes: Prado y San Rafael, Bar, Benjamín García. V-4

VENDO HOTELES, CAFES, BAR, PAnaderías, propiedades, Fuentes de Soda, en buenos puntos. Tengo grandes negocios. Informes: Prado y San Rafael, Bar, García. V-4

6 AUTOMOVILES

GARAGE, ESTACION DE SERVICIO. Se vende, por tener otro negocio y no poderlo atender. Situado en la Calzada de Belascoaín. Informan: Rastro 26, primer piso, altos. V-6

CAMION FORD, EN MAGNIFICAS condiciones. Se vende barato. F. número 121, esquina a 13. Vedado. V-6

SE VENDE UN GRAHAM PAIGE, del 28, cerrado, 6 cristales, en muy buen estado, 4 gomas nuevas. Puede verse en G. entre 23 y 25, Garage, Vedado. V-6

MAQUINARIAS

DE OCASION, VENDO MOLINO PAra arroz, completamente nuevo, equipo completo, sistema moderno alemán, convertible a moler maíz. Garantizo la perfección. Delicias y Cruz Verde, Guanabacoa, Mr. Mais. V-7

DE ANIMALES

SE VENDE UNA PERRA POLICIA, joven y sana. Informan A-4395. V-8

16 OBJETOS VARIOS

COLMENEROS: TENGO MATERIAL de apicultura, que vendo barato. Cajas, cuadros y lámparas, S. Ros, Carlos III número 73. V-15

DINERO-HIPOTECA

d2 SE OFRECE

FACILITO DINERO SOBRE BOVEdas y panteones. Operación rápida. De 1 a 3, Carmen 1-D., esquina Campanario. R. Valdés. Telf. A-9118. D-2

M.E.C.D. 2016

CRONICA CATOLICA

CULTOS CATOLICOS PARA MANANA

EN LA IGLESIA DE LA MERCED

A las 8.30 a.m. Misa cantada, ejercicio de la Novena a Nuestra Señora de las Mercedes, gozos cantados y despedida a la Santísima Virgen. A las 5.30 de la tarde, salutación a Nuestra Señora de las Mercedes, santo rosario, piadosas preces de la Novena, gozos cantados, sermón, salve cantada y despedida.

El domingo 23 será interpretada la tradicional salve a Nuestra Señora de las Mercedes.

El lnes 24 es el gran día de la fiesta de las Mercedes. A las 8 a.m. Misa de Comunión general para todos los fieles y Asociaciones establecidas en esta Iglesia. A las 9 a.m. Misa solemne, cantada por más de cien niñas de los Colegios de las Hijas de la Caridad y sermón por el Padre Florencio García, C. M. A las 5.30 p. m. salutación a María, santo rosario, procesión por el interior del templo, consagración y despedida.

En este día la Iglesia permanecerá abierta para comodidad de los devotos de la Merced. Así mismo, podrá visitarse la imagen en su camarín, de 2.30 a 5.30 p. m.

En la Iglesia de Reina, a las 8 a. m. Misa cantada, exposición, bendición y reserva en honor del Sagrado Corazón de Jesús.

EN LA IGLESIA DEL CARMEN

A las 8.30 a.m. Misa cantada, plática y piadoso ejercicio en honor de Jesús Nazareno.

EN SAN FRANCISCO

A las 8.30 a.m. Misa cantada a Jesús Nazareno, piadoso ejercicio y adoración del Lignum Crucis. A las 7 de la noche, Corona Dolorosa, Vía-Crucis y adoración de la reliquia de la Santa Cruz.

EN LA IGLESIA DE JESUS, MARIA Y JOSE

A las 9 a.m. Misa cantada, exposición, piadoso ejercicio y bendición del Santísimo Sacramento e nhonor de Jesús Nazareno.

EL JUBILEO CIRCULAR

En la Parroqnia de San Agustín, el Jubileo Circular.

A las 7 a.m. Misa. A las 7.30 Confesiones. A las 8 Comunión y exposición de Su Divina Majestad. A las 5 p.m. la reserva.

EN LA PARROQUIA DE GUANAJAY

Solemnes cultos a San Hilarión en la Parroquia de Guanajay, con el siguiente programa: A las 8 a.m. Comunión. A las 9.30 a.m. Misa cantada, plática y visita al Santo.

V.O. TERCERA DE LOS SERVITAS

En la Iglesia de San Francisco, celebrará la Tercera Orden de los Servitas su fiesta patronal con el siguiente programa:

Día 22: A las 7 de la noche, Corona Dolorosa y solemne Salve.

Día 23: A las 7.30 a.m. Misa de Comunión general. A las 9 a.m. Misa solemne con orquesta y sermón. A las 3 de la tarde, la función mensual de Septiembre y solemne procesión.

La T. Orden de los Servitas, se complace en invitar a las V. O. Terceras de San Francisco, Nuestra Señora del Carmen y Santo Domingo, a las Hijas de María de la Caridad y a las Congregantes de Santa Efigenia.

La semana del circular en el Espíritu Santo

Con gran brillantez se ha celebrado en la Iglesia del Espíritu Santo, la Semana del Jubileo Circular, la cual estuvo concurridísima de fieles, anotándose numerosas comuniones.

Todos los días, a las 8 y media de la mañana, se celebraba la Misa del Sacramento.

De estas siete Misas, fueron armonizadas las de lunes, martes, miércoles y sábado y cantadas jueves, viernes y domingo.

Las armonizadas lo fueron por las piadosas señoritas Cabanas.

Las cantadas de viernes y sábado por estas señoritas y los jóvenes señores Castro, Gastelu y Reposo.

Después de la misa, el celebrante Padre Martín, Párroco de la feligresía, exponía solemnemente el Santísimo Sacramento en el altar mayor, artísticamente adornado.

El joven Ramón Junco, fué el encargado de esta parte, cumpliéndola a las mil maravillas.

A las cinco de la tarde, estación, Santo Rosario, piadoso ejercicio, canto del Santo Dios, bendición y reserva, terminándose con el Himno Eucarístico de Sagastizábal.

La parte musical a cargo del mencionado coro.

En la tarde del jueves, predicó el P. Evelio Díaz y Cía, considerando a la Santa Eucaristía, como destructora de todo insano egoísmo.

En la Eucaristía no hay dos Cristos, uno pobre y otro rico, sino un mismo Cristo, que es a la vez el gran rico, pues es Aquel por quien han sido hechas todas las cosas, y a quien todo le ha sido dado en herencia. Y es a la vez el gran pobre, pues se anonada hasta ocultarse bajo los accidentes de una blanca hostia de pan y por nuestro amor se aviene a morar en los más humildes sagrarios.

Desde la Sagrada Hostia dice: Rico, ese pobre es tu hermano, ámale como a tí mismo. Y al pobre hace la misma recomendación, pues ambos tienen a Dios por padre, y ambos están destinados a ceñir una corona de gloria, si guardan sus mandamientos.

Es el Cristo del amor, a tal extremo, que a uno y a otro manda dejar la ofrenda al pie del altar y ordena reconciliarse antes de ofrecerla, si están enemistados, pues impone la ley de amor, no solamente al amigo sino para el enemigo, pues ambos son hermanos.

Exhorta a amarse como tales hermanos, deponiendo odios y rencores y a alimentarse del Cuerpo y Sangre de Cristo, que lo mismo se da a pobres que a ricos, para así hacerles igualmente participantes de la vida eterna.

Si los hombres siguieran este ejemplo de Cristo, la tierra sería un paraiso anticipado por el mutuo amor de caridad y sacrificio de pobres y ricos.

El P. Evelio ha sido muy felicitado.

El domingo hubo misas rezadas, a las 7 y a las 10, acercándose en este tiempo muchos fieles a recibir la Sagrada Comunión.

A las 8 y media de la mañana, celebró el Párroco, la Misa solemne de Ministros.

Las señoritas María Antonia, Dulce María y Carmelina Echevarría, las señoritas Cabanas y los jóvenes Castro, Reposo y Gastelu, acompañadas al órgano por la señorita Graciela Santos; interpretaron la Misa Te Deum Laudamus de Perossi, «O Salutaris», de Bordese al Ofertorio.

Terminada la misa solemne, se expuso el Santísimo Sacramento, estando de manifiesto durante el día, siendo visitadísimo por los fieles. A las 5 y media de la tarde, un numerosísimo concurso de fieles asistió a los siguientes actos religiosos: Rezo de la estación y Santo Rosario, canto eucarístico por el mismo coro de la mañana, solemne Trisagio y Letanías de los Santos. Terminadas las Letanías el Santísimo Sacramento fué llevado procesionamente por las naves del templo por el R.P. Alberto Martín, asistido de los Padres Evelio y Domínguez.

Resultó un acto imponentísimo por el fervor eucarístico de numerosos caballeros, que dieron escolta de honor al Santísimo Sacramento.

Recogida a procesión, predicó el R.P. Alfredo Llaguno, tomando como texto, la curación del ciego de nacimiento. Refiere cómo estaba pidiendo al borde del camino y al sentir el tropel de los que acompañaban al Nazareno, y saber que era Este, cuyas maravillas había oído ponderar, clama a Jesús de Nazaret, y cuando más le mandan a callar él lleno de fe, más grita pidiendo misericordia, porque Jesús no es como los grandes del mundo o las multitudes cuando a estos aclaman, que no quieren escuchar los lamentos del que padece. Se compadece del pobre ciego al cual restituye la vista.

También Jesús pasa ahora aclamado por las multitudes, como vosotros lo habéis verificado ahora, pues bien, clamad por que vean tantos ciegos voluntarios del espíritu, que ni siquiera se dignan como el del Evangelio en pedírselo.

Pasa y devuelve a muchos la vista del alma, pero hay otros muchos que no quieren recibir esa vista espiritual para recrearse en la hermosura de la gracia y amistad de Dios. Pedid, especialmente, para los ciegos de ira y rencor, a fin de que vean y practiquen la ley del amor.

Fué muy celebrado el bellísimo sermón.

Después de la sagrada predicación, el P. Martín, reservó el Santísimo Sacramento.

Fué una grandiosa semana eucarística la del Circular en la iglesia del Espíritu Santo, por su brilantez, los feligreses felicitaron a su celoso Párroco.

Por las Hijas de María de la Caridad se celebraron fiestas solemnes a su excelsa Patrona

En la Capilla de las Madres Oblatas de la Divina Providencia, han celebrado solemnísimos cultos en honor a la Patrona de Cuba, las Hijas de María de Nuestra Señora de la Caridad.

La Congregación de las Hijas de María de Nuestra Señora de la Caridad, fué fundada hace 32 años, por el inolvidable apóstol de la Compañía de Jesús, que se llamó R. P. Santiago Guezuraga, de eterna memoria en los anales del Catolicismo en Cuba.

Fueron sus sucesivos directores, los Padres de la misma Compañía, Francisco Obered, Ramón Díaz, Jorge Camarero y Plácido Llanes, su actual director.

Es, pues, una Congregación Mariana de Hijas de María, fundada y dirigida por Padres de la Compañía de Jesús, para tributar culto a Nuestra Señora de la Caridad del Cobre, la bendita Patrona de Cuba.

Goza de todas las gracias y privilegios de las Congregaciones Marianas de la Inmaculada, pues lo mismo que éstas, está agregada a la Prima Primaria de Roma.

Monseñor Estrada, Arzobispo de Attalia, la tiene gran distinción presidiendo sus fiestas patronales.

Forman su actual Directiva: Presidenta, señorita Ana Luisa López; Vice Presidenta, señorita Lidia Castanedo; Secretaria, señorita Evelia Fernández; Vice Secretaria, señorita María del Carmen López; Tesorera, señorita Antonia Kindelán; Vice Tesorera, señorita Juana Luisa García; Camareras, señora María Regla Manegar viuda de Pons, y señorita Dolores Varona.

La fiesta patronal de la Congregación la celebran los días 7 y 8 de Septiembre. El presente año se ajustó al siguiente programa:

El día 7, a las siete de la noche se reunieron en la Capilla las Hijas de María de Nuestra Señora de la Caridad, asistiendo con devotísima devoción al rezo del santo rosario, que dirigió el Director, R. P. Plácido Llanes, S.J.

El Coro de la Congregación, bajo la dirección del maestro Cartaya, interpretó magistralmente las Letanías de Valle.

Después del canto, el P. Camarero, S.J. pronunció un bellísimo sermón. Consideró primeramente el Nacimiento de la Santísima Virgen María con respecto a la Humanidad y después este mismo Nacimiento con relación a Cuba al aparecerse en la bahía de Nipe.

Pone de manifiesto los grandes favores que dispensó a la cristiandad. Y después, los que otorgó a Cuba en particular. Explica a lo que obligan al pueblo de Cuba estas gracias dispensadas por la Santísima Virgen María, bajo su advocación de la «Madre de la Caridad».

Les hace fijarse en el letrero que traía escrito la Sagrada Imagen: «Yo soy la Madre de la Caridad».

La Caridad es amor y sacrificio, o sea abnegación de sí mismo. Así procedió el pueblo cubano, sacrificándolo todo en aras de su fe y de su Patria, pero hace algún tiempo los odios y ambiciones parecen haber borrado de los corazones cubanos, la palabra Caridad, que es amor a Dios y al prójimo por Dios. Prójimos son los amigos y enemigos, porque todos son Hijos de Dios y herederos de su gloria y por lo tanto, todos debemos amarnos en caridad, perdonándonos mutuamente nuestras ofensas y amarnos fraternalmente.

Pide con todo encarecimiento a las Hijas de María, que supliquen a la Madre de la Caridad, que encienda el amor amor en los corazones para que florezca la paz, y todos seamos unos en unión de caridad con nuestro anamadísima Patrona.

Fué muy conmovedor el sermón del popular Jesuíta.

El Padre Director entonó solemnemente la Salve, interpretando el Coro de manera brillantísima la de Cosme de Benito.

Terminada la Salve, Himno a la Patrona de Cuba y Despedida a la Virgen, de García.

Fué muy elogiado este Coro.

La Capilla de la Congregación sita en el Colegio de Madres Oblatas Lealtad 145, lucía un preciosísimo adorno floral, confeccionado por la Directiva y Camareras.

Cabe la venerada Imagen de Nuestra Señora de la Caridad, flameaba enhiesta la Bandera Patria.

El día 8, a las 7.30 de la mañana oyeron Misa y comulgaron de manos del Venerable Padre Francisco Obered, S.J. Misa y Comunión fueron armonizadas por el Coro de la Congregación, el cual interpretó diferentes motetes en honor a Jesús y María.

Resultó un acto muy conmovedor al ver acercarse a la Sagrada Mesa, aquellos centenares de piadosas jóvenes.

A las 9 a. m. la Directiva y la Venerable Comunidad de las Madres Oblatas, recibieron al Excmo. y Reverendísimo Sr. Arzobispo de Attalia, Mons. Pedro González Estrada.

En la Misa solemne, ofició de Preste el Director, P. Llanes, S.J., asistido de los Padres Angel Olano, S.J. y el Capellán e las Madres Reparadoras. Pronunció un erudito y elocuentísimo sermón el R. P. Felipe Rey de Castro, S.J., sobre el verdadero espíritu de las Congregaciones Marianas, haciendo resaltar el de su amor a María, la Madre de la Caridad.

Ruega a las Hijas de María de la Caridad, pidan a la Augusta Patrona de Cuba, que esta Reina de las virtudes cristianas, vuelva a florecer en Cuba, para que sea esa Caridad el patrimonio de todos sus hijos, pues así la paz moral y material será firmemente consolidada por el mutuo amor fraternal.

Las Hijas de María mostraron su gratitud al orador por su hermosísimo sermón de glorificación a los Congregaciones Marianas, especialmente en su espíritu de Caridad, que es de abnegación y sacrificio.

Orquesta y voces, bajo la dirección del maestro Martín, interpretaron con sumo gusto artístico, la Misa de Pablo Hernández, Ave María, de Guerra; Himno Nacional al Alzar y después de la Misa, el Himno a la Caridad.

Fueron unánimemente elogiados los artistas.

Resultó muy grandiosa esta función. Toda la Congregación dispensó una entusiasta despedida a Monseñor Estrada. Resultó muy brillante el desfile del numeroso concurso.

A las 5.30 de la tarde, las piadosas Hijas de María se reunieron nuevamente en su Capilla del expresado Colegio. El Director Padre Plácido Llanes, S.J. dirigió el rezo del Santo Rosario y pronunció un gran sermón. Después de hacer un resumen de los sermones de los Padres Camarero y Rey de Castro, S.J., manifiesta que es preciso ir a Jesús por María, pues por María ha venido Jesús a nosotros. Ella es el camino que conduce al Salvador, como el Salvador es el camino que conduce a Dios. La Madre y el Hijo inseparables en la Encarnación, inseparables en la Redención, deben también serlo en nuestra fe, en nuestro amor y en nuestro culto, si queremos participar los misterios de los cuales ambos han sido, por muy diversos modos autores y ejecutores. Después expone los caracteres que ha de tener la devoción a María para que sea eficaz. Y les dice, la que nos engendró en el dolor, la que nos tomó por sus hijos al pie de la Cruz, no aguarda solamente homenajes de nuestros labios; quiere que sus hijas la imiten; virtudes generosas pide, y se les muestra en ellas como modelo insigne; virtudes que son, justamente, la mejor defensa contra toda debilidad, y prueba óptima de todo amor. Jamás ha eludido ningún deber ni se ha doblegado bajo ninguna carga, ni se ha rendido a ningún dolor; es, en verdad, la mujer fuerte, compasiva en todas las debilidades. ¿Queréis ser veraderas Hijas de María? Tomad la Cruz de Jesús, crucificando al pecado y a su séquito por el ejercicio de la penitencia y de la Caridad.

Termina, exhortándolas a pedir al Señor por intercesión de la Virgen María, la gracia singularísima de que el amor reine en las almas para que los hombres se amen como hermanos.

Después del sermón tuvo lugar una grandiosa procesión por los ámbitos del Colegio, cantándose durante el trayecto la Letanía Lauretana.

Recogida la procesión, se renovó el Acto de Consagración a Nuestra Señora de la Caridad.

El Coro puso término a estas brillantísimas y devotas fiestas con el canto a la Patrona de Cuba y la despedida a la siempre Virgen María.

El DIARIO DE LA MARINA se complace en felicitar a la Congregación de Hijas de María de Nuestra Señora de la Caridad por los solemnísimos cultos tributados a su Excelsa Patrona.

Funerales por Ant. Benítez en el Cerro

El martes 18 del actual se han celebrado en la Parroqnia del Cerro unos grandiosos funerales por el eterno descanso del inolvidable doctor Antonio Benítez y Alfonso, muerto cristianamente en la flor de su edad, rodeado del cariño de sus padres y de una amantísima esposa.

Asistió un concurso numerosísimo de fieles, que ocuparon el templo en toda su extensión, dando así testimonio del alto aprecio en que se le tenía.

Dió comienzo por el grandioso canto de la Vigilia de Difuntos por el Clero asistente al acto, y los celebrados cantantes Padres Benito Rentería, Francisco José Larrea y el señor Francisco Saurí.

Siguió la Misa solemne en la que ofició de Preste el Párroco R.P. José Viera, asistido de los Padres Segundo de Benito e Ignacio Torres, actuando de ceremoniero el sacristán de la Parroquia de Monserrate, señor Eliseo Sánchez.

Tanto el altar mayor como el templo estaban severamente enlutados y profusamente iluminados.

Los antes mencionados cantantes, acompañados al armonium por el maestro Saurí y los reputados profesores Reinoso y Getén, interpretaron magistralmente la Misa de Perosi. Terminada la grandiosa Misa de Réquiem, ante el túmulo se cantó el Responso del mismo autor.

El Padre Viera grandemente emocionado pronunció una sentidísima plática, en la cual hizo alusión al dolor de sus deudos y a las grandes virtudes cívico-religiosas que atesoraba el finado, distinguiéndose por su amor al humilde y al pobre.

Presenta a sus oyentes provechosísimas consideraciones sobre la muerte y exhorta a la resignación cristiana, atendiendo a que la muerte no es más que una separación y un sueño temporal del que todos resucitaremos.

Concluye suplicando plegarias al Nazareno por el eterno descanso del Dr. Benítez para el cual pide al Señor brille la luz perpetua de la Gloria. Por su eterno descanso aplicará la Misa cantada de las 9 del próximo Viernes, dedicada a Jesús Nazareno, y a la cual invitan a sus deudos y amigos.

Entre los asistentes figuraban el Director y Profesores de la Academia Champagnat.

SOLEMNES FUNERALES POR LAS VICTIMAS DEL »MORRO CASTLE«

El jueves 20 del actual, a las 8.30 de la mañana, habrá en la Iglesia del Carmen, un solemne funeral por las víctimas del «Morro Castle».

Es un deber cristiano, humanitario y patriótico la asistencia a estas exequias a las que invita el Párroco, R. P. Fray José María de la Virgen del Carmen.

PROFESIONALES

p1 DRES. EN MEDICINA

DR. MANUEL LOPEZ PRADES. Médico Cirujano. Graduado Madrid y Habana con 40 años ejerciendo. Enfermedades de la sangre, pecho, señoras y niños, partos, tratamiento especial curativa de las afecciones genitales de la mujer. Consultas de 1 a 4, San Nicolás 82, bajos. P-1

p7 ABOGADOS Y NOTARIOS

NOTARIA Y BUFETE DEL DR. LAURO G. MENDOZA

PASEO DE MARTI, 19, ALTOS

TELF. M-6513.

Tramitación de matrimonios y divorcios de nacionales y extranjeros; redacción de toda escritura pública, especialmente de las de constituciones de hipotecas y de sociedades; requerimientos y protocolizaciones. Dirección en todo asunto civil y administrativo. Gestión especial de marcas y patentes. Reclamaciones de herencias y por obligaciones hipotecarias. Consultas sobre las Leyes de Moratorias. Administración afianzada de bienes. Se suplen expensas previo convenio. Dirección legal en la compra-venta de inmuebles e inversiones hipotecarias. P-6

Dr. ISIDORO CORZO

ABOGADO

Especialidad: DIVORCIOS. Calle 9 número 25, entre H. e I. Telf. F-5086 Vedado.

BUFETE Y NOTARIA DEL *Dr. Fernando Barrueco*

Divorcios, tramitación de Accidentes del trabajo, Desahucios y toda clase de Asuntos Civiles, Administración de Bienes. Especialidades en asuntos administrativos. Departamento de Contabilidad para Comerciantes. Consultas: de 1 a 5. Telf. A-4829. Oficios 18, Departamentos 301, 302, 303, 304 y 305.

DR. HERNANDEZ AMOR

ABOGADO

Asuntos civiles y criminales. Rápida tramitación de divorcios. Igualas con establecimientos, a precios convencionales, y toda clase de asuntos notariales, Banco Nova Scotia, Departamento 213, Cuba y O-Reilly. De 10 a 12 a .m, y de 2 a 4 p. m.

TINTORERIAS

TINTORERIA "FRANCE"

José Villas. Esta casa ofrece seriedad y esmero en teñir, lavar y planchar ropa de señoras y caballeros. 10 de Octubre 236. Telf. X-2701.

VISTA ELEGANTE

¿Cómo conseguirlo? dando sus trajes lo mismo de señoras como de caballeros, a la tintorería «EL PAIS». Servicio eficaz y precios moderados. Tintorería «EL PAIS», Campanario entre San Rafael y San Miguel. T

ALQUILERES

a1 HABANA

SE ALQUILA PLANTA BAJA. EScobar 80, entre Villuendas y Neptuno, sala grande recibidor, cinco cuartos grandes baño intercalado, servicios de criados, cocina calentador y comedor. A la brisa. A-1

SAN PEDRO NUMS. 24 Y 26

Se alquilan los pisos altos y bajos de esta hermosa casa, contando uno y otro, con comodidades para consignación de buques, oficinas, consultorio, etc. Las llaves e informes: San Pedro número 6, Dr. Arturo A. Vázquez. Telf. A-9619. A-1

SOL NUM. 2

Se alquila el segundo piso de esta hermosa casa, con comodidades para regular familia. Las llaves e informes: San Pedro número 6. Telf. A-8619.

SAN LAZARO NUMS. 154 Y 156 ENTRE AGUILA Y BLANCO

Se alquila el segundo piso de esta moderna casa, con comodidad para regular familia. Agua abundante. Llaves al fondo, por Malecón. Informes: San Pedro número 6. A-9619.

INDUSTRIA NUM. 27

Se alquila el piso alto de esta casa, con acomodo para regular familia. Las llaves e informes: San Pedro número 6. A-9619. Dr. Arturo A. Vázquez. A-1

Municipio de la Habana

AVISO

EJERCICIO DE 1934-1935

PRIMER TRIMESTRE Y PRIMER SEMESTRE 1934-1935

CONCEPTO: FINCAS URBANAS Y RUSTICAS

SE HACE SABER a los Señores Contribuyentes que solicitaron rectificación de rentas que pueden acudir a satisfacer sus respectivas cuotas, sin recargo alguno y con la bonificación del 5% durante los DIEZ PRIMEROS DIAS a que se refiere el Artículo Cuarto de la Ley de Amnistía Municipal, a las oficinas recaudadoras de este Municipio, situadas en Mercaderes entre Pi Margall y Pte. Zayas, todos los días hábiles desde el 21 de Septiembre hasta el 20 de Octubre de 1934 y durante las horas comprendidas entre ocho y doce de la mañana.

Las rectificaciones por FINCAS URBANAS SE PAGARAN en las Taquillas siguientes: Número 2, de la Letra A; Número 3, de la B a la CH; Núm. 4 de la D a la F; Número 5 de la G a la L; Número 6, de la Ll a la O; Número 7, de la P. a la R.; Número 9, letra S; Número 11, de la T a la Z; y por Fincas Rústicas.

Al efectuarse el pago de estas rectificaciones, deberán los Contribuyentes presentar el último recibo que hayan satisfecho; advirtiéndoles que el que no pagare su cuota dentro del plazo señalado, incurrirá en el 10% de recargo que establece la Ley de Impuestos Municipales siguiéndose contra ellos el procedimiento de apremio que la misma autoriza.

Habana, 18 de Septiembre de 1934.

(Fdo).—**Miguel M. GOMEZ**

Alcalde Municipal.

FUNERALES, HOY, EN EL CARMEN, POR LOS MUERTOS DEL VAPOR «MORRO CASTLE»

Hoy, jueves, a las ocho y media de la mañana, solemnes funerales en la Iglesia del Carmen por las víctimas del «Morro Castle».

Invita el Párroco, R. P. Fray José María de la Virgen del Carmen.

EN LA PARROQCIA DEL CERRO

Solemnes cultos a Jesús Nazareno, el viernes 21 del actual con el siguiente programa: A las 8.30 a.m. santo rosario, piadosas súplicas, Misa armonizada y plática.

Será aplicada la Misa en sufragio del alma del Dr. Antonio Benítez y Alfonso.

Invita el Párroco R. P. José Viera.

ALQUILERES

a1 HABANA

OBRAPIA NUM. 51

Alquilo los bajos de esta casa, divididos para almacén, uno grande y otro pequeño, con servicios, completamente independientes, pudiendo comunicarse. Llaves: Obrapía 42. Informes: San Pedro número 6. Telf. A-9619.

ALQUILO LOS NUEVOS, FRESCOS y espaciosos altos. Dragones No. 39, por Campanario, 5 cuartos, uno de criados, sala, saleta, comedor, 2 patios, doble servicio. Todo amplio y confortable. Informes Dragones 39. A-1

ESPLENDIDA PLANTA BAJA, ACAbada de reparar, Prado 118, frente Parque Central, acera Louvre. Informan Cosmopolita y en el teléfono F-3317. A-1

¡BUSCA CASA?
LLAME AL
M.6747
SEGURAMENTE ALLI ENCONTRARA LA QUE VD NECESITA
O VAYA A
MORRO Y GENIOS
EDIFICIO "GOMEZ"
ALLI LE INFORMARAN

SE ALQUILAN LOS HERMOSOS ALtos de la casa San Lázaro número 327, entre Basarrate y Mazón, con tres habitaciones, sala, comedor y demás servicios. Informan: Telf. A-1752.

a2 VEDADO

SE ALQUILA LA PLANTA BAJA de la casa Cristo 29, con sala, saleta, tres dormitorios, baño intercalado, comedor, cocina y cuarto de criados. Informes: Muralla 98. Telf. A-4661. A-2

CALLE 27 NUMERO 326, ENTRE A. y B., Vedado. Se alquilan modernos altos, con 5 habitaciones, 3 más en azotea y demás comodidades. Llaves esquina A.

PALACETE 17 Y 8

Siete dormitorios con tres baños de familia, closets y demás comodidades. Garage para tres máquinas. Próximo a desocuparse. Véalo de 2 a 5. Informes: Telf. F-5065. A-2

CALLE 27 NUM. 9, VEDADO

Entre Hospital y Marina. Alquilo piso alto y un bajo de esta hermosa casa. Constan de sala, saleta, comedor al fondo y 3 dormitorios, con baño intercalado, cuarto y servicio de criados. Llaves e informes: San Pedro núm. 6. Telf. A-9619. A-2

ALQUILO, $40.00, CASA, VEDADO, compuesta de jardín, portal, sala, gabinete, 3 cuartos grandes, baño intercalado, comedor, pantry, cocina y cuarto y servicio de criados. Informes en la misma, Baños 261, entre 25 y 27, de 2 a 6 p. m. A-2

SE ALQUILAN LOS ALTOS DE 9 No. 17, entre J e I, Vedado, con 5 habitaciones y 2 baños y garage y demás servicios. A-2

a3 CERRO y PALATINO

LA ROSA ESQ. A SANTO TOMAS

Cerro. Se alquilan las Accesorias B. y C., de la casa Santo Tomás número 1, a una cuadra de la Calzada del Cerro y con comodidades para corta familia. Llaves en San Pedro número 6. Informes en la misma. Telf. A-9619. A-3

SE ALQUILA HERMOSA CASA, ACAbada pintar, cinco dormitorios y demás posesiones, gran patio y arboleda, lugar alto y fresco; cerca colegios Belén y Candler; Calzada Real 136, Ceiba (entre Cerro-Marianao), Puentes Grandes. Ganga $30.00. Informan en la misma. A-3

A4 Marianao y sus Repartos

ALQUILO, FRESCA Y PRECIOSA

casa, esquina de Parque, Caile 18 y D. número 40, Reparto Almendares, sala, comedor, 3 cuartos, baño cocina, garage y servicio criados completo, 22 pesos. Telfs. M-9112 y FO-2250. Llaves: D. número 24, Almendares. Dueña: De 3 a 5. A-4

BUEN RETIRO AL LADO DEL PARque, calle Reina entre Robau y Medrano, se alquila bonita casa jardín y garage. Informes FO-1308. A-4

a5 J. del MONTE y la VIBORA

SE ALQUILA: CENTURION 14, ENtre Chaple y Luis Estevez, jardín, portal, sala, saleta, comedor, cuatro habitaciones, cocina, baño y garage. 28 pesos. Informan en la misma. I-5116. A-5

ALQUILO HERMOSO CHALET DOS plantas, hall, comedor, 6 cuartos, garage, lavaderos, jardín. Calle Segunda y Josefina, Víbora, llave en la misma. Informan FO-1100. 16 entre 3a y 5a, Miramar. AS

a7 LUYANO

CONCHA Y VELAZQUEZ, BAJOS, compuesta de portal, sala, comedor, 3 cuartos, baño y cocina, Informes: Ramón G. Fernández, Infanta 47, esquina Peñalver, U-1157. A-7

a8 LAWTON y BATISTA

CHALET, TIPO HOLANDES, LUJOsamente decorado. Aire puro, abundantísimo, sala, comedor, dos baños, seis habitaciones y garage espacioso. Servicio de comedor y vitrina. Vistas del Puerto, campo y Ciudad. Tranvías a dos cuadras, tres a una cuadra y ómnibus a la puerta. Cerrada, entre 13 y 14, Batista. I-3997. Alquiler, muy económico. A-8

a12 GUANABACOA Y COJIMAR

GUANABACOA: CASA MODERNA, Máximo Gómez 74-A., $20.00, sala, saleta, 4 cuartos, baño intercalado, cocina y servicio criados. Llave, al lado. Informes: I-5569, Agustina número 2, Víbora, de 2 a 2 y media y de 8 a 10 p. m. A-12

NAVES y LOCALES

PARA ALMACEN DE TABACOS, ALquilo, Reina 22, con pisos, barbacoas, etc, con capacidad para tres mil tercios. La llave, en los altos. Informan: Malecón 12. B-1

23 ENTRE 14 Y 16, ESQUINA 21, Vedado. Alquilo magnífico local, frente a la Fábrica de Cigarros y Tabacos Partagás. Informan: F-5248. B-1

ALQUILERES

b1 NAVES Y LOCALES

ALMACENISTAS Y COSECHEROS de Tabaco: Alquilo la casa, Calle Figuras 39, que por más de 50 años ha estado dedicada a ese giro, con capacidad para seis mil tercios. Se puede ver, de 8 a 11 y de 1 a 5. Informan: Malecón 12. B-1

PARA VENTA DE GASOLINA Y ACcesorios, alquilo con dos tanques, local, 23 entre 14 y 16, esquina 21, Vedado, frente a Partagás. Informan: Telf. F-5248. B-1

TENIENTE REY NUM. 13

Se alquila el piso bajo de esta casa, propio para almacén o industria. Puede verse a todas horas. Informes: San Pedro 6. Telf. A-9619. B-1

CARLOS III, ESQ. A ESPADA

Se alquila hermosa nave, dotada de todos los adelantos y facilidades, para industria de importancia. Se escuchan proposiciones, para todo el local o parte de unos y otros. Las llaves e informes, en San Pedro número 6. Telf. A-9619. B-1

LOCAL, CARLOS III No. 63

Entre Requena y Almendares, a una cuadra de Infanta. Se alquila esta nave, propia para cualquier comercio, Cabaret, Garage. (Tiene dos tanques), o industria. Informan: F-1972 y F-1695. B-1

CASA.

Propia para Industria del tabaco, San Miguel 108 altos y bajos. La llave en la misma teléfono U-4363. B-1

CIENFUEGOS NUMERO 39, BAJOS, entre Gloria y Misión. Se alquila, para comercio o industria. Más de 100 metros cuadrados, por 20 pesos. B-1

ALQUILO ESPLENDIDO LOCAL PAra oficinas, industria o comercio, en el mejor punto y más céntrico de la ciudad, esquina de Amistad y Barcelona, 10 puertas a estas calles y 350 metros superficiales. Informan F-2546. B-1

ALQUILO AMPLIA NAVE, EN SUbirana 99 entre Desagüe y Benjumeda. Agua abundante. Precio de situación. Informes: Dr. López Ibáñez, Oficios 12. Telf. M-1518. Las llaves, en la Bodega de la esquina. B-1

ALQUILO CERRO 624 FRENTE PAradero tranvías, gran local esquina, propio para industria o comercio por su capacidad y buen punto, muy barato. Informan en el mismo. Teléfono I-5720. B-1

¡BUSCA LOCAL PARA NEGOCIO?
LLAME AL
M.6747
CON TODA SEGURIDAD ENCUENTRA EL QUE VD. NECESITA
O VAYA A
MORRO Y GENIOS
EDIFICIO "GOMEZ"
ALLI LE INFORMARAN

b2 APARTAMENTOS

APARTAMENTOS FRESCOS Y COmodos en el 'Edificio Arcos', Calle F entre 19 y 21, Vedado, informa el conserje. B-2

EDIFICIO «AJURIA»

Frescos y ventilados apartamentos para profesionales y oficinas ,$10 y $15, con limpieza y electricidad. Informes en el elevador, Habana 86, frente al parque. B-2

b3 DEPARTAMENTOS

RESPETABLE FAMILIA, ALQUILA departamento, dos habitaciones, con baño anexo y toda asistencia. No hay niños, ni otros inquilinos. Exijo referencias, San Miguel 117-A., altos. B-3

LENS COURT, 6 ESQUINA 11, VEdado. Apartamentos, con y sin muebles, comida servida a los apartamentos, a precios r educidos. B-3

DEPARTAMENTOS COMODOS, SAla, 2 cuartos, cocina, $9 y $9 garantía. Otros Sala, cuarto, cocina, $6 y $6. Víctor Muñoz 53. B-3

b4 HABITACIONES

AMISTAD 15

GRAN CASA PARA FAMILIAS: HAbitaciones claras y ventiladas, agua corriente, baños intercalados, luz y teléfono a $8.00 Se exigen referencias de pago y moralidad. B-4

AMPLIAS FRESCAS HABITACIOnes baño privado, alquílanse toda asistencia. Comodidad, moralidad, economía. Línea 28, casi esquina J. teléfono I-6328. B-4

O'REILLY 51

Se alquilan baratas, magníficas habitaciones, amuebladas, amplias, ventiladas y frescas, con abundantes baños, agua caliente y fría, a todas horas. Moralidad y buen servicio.

VEDADO, 13 y 12 No. 32, ALQUILO hermosa habitación, vista calle entrada independiente, baño anexo, se dá comida. Hay una interior pequeña. F-4777. Precio $8.00 y $5.00. B-4

MODERNAS HABITACIONES

Edificio Alvarez, Obrapía 99, esquina a Bernaza, una cuadra Parque Central. Lo más céntrico de la ciudad. Sin molestias ni costo alguno, llega siempre a tiempo a sus labores. Alquilo modernas y frescas habitaciones, con o sin muebles, agua caliente y fría, lavamanos en las habitaciones, teléfono. Lema de su propietario: Ofrecer el mejor servicio. Precios de situación. B-4

VEDADO. SE ALQUILAN 2 HABItaciones en casa de familia tranquila, Calle 17 núm. 269. Telf. F-6123

SAN MIGUEL 188, CASA DE FAmilia. Se alquilan 2 habitaciones. teléfono U-6033. B-4

IDEAL PARA MATRIMONIOS:

Prado número 99, frente al Capitolio, modernas y ventiladas habitaciones, con baño privado completo. Excelente comida, gran confort y limpieza. Absoluta moralidad. Se exigen referencias. B-4

HABITACIONES DESDE $4.00

SE ALQUILAN EN AGUACATE 124 entre Teniente Rey y Muralla, para hombres solos. Casa tranquila y de moralidad. Para más informes en los bajos. B-4

ALQUILERES

b4 HABITACIONES

GRAN CASA PARA FAMILIAS. COMpostela 66, a media cuadra de Sarrá. En esta hermosa casa encontrará usted por un precio módico, habitaciones muy hermosas. Baños intercalados, lavabo, balcón. Hermosas salas. Vista hace fé. Teléfono M-8797. B-4

GALIANO 103, ENTRE SAN JOSE y Barcelona: Habitaciones espléndidas desde $25 para uno; dos, $37. Lavabos, baños intercalados, agua caliente abundante, excelente comida, limpieza, luz, teléfono. Sólo moral absoluta. Teléfono M-7380. B-4

b6 HOTELES

HOTEL SANTANA

CAMPANARIO ESQ. CONCORDIA.

Ventiladas habitaciones, vista a la calle con baño privado y todo servicio y comida a precios módicos para familias estables. Visítenos antes de alquilar. B-6

HOTEL "IDEAL ROOM"

PRADO 93 B, (POR PASAJE)

Hay habitaciones disponibles, apartamentos de dos habitaciones, balcón a Prado, comida para dos, muebles y más servicios, 50 pesos. Visite antes de mirar en otro lado, no perderá el tiempo. Exíjense referencias de moralidad y pagos. B-6

b7 CASAS de COMIDAS

SIRVO COMIDAS A DOMICILIO. VAriación en el menú, limpieza y puntualidad. Cocina criolla y española. Telf. A-2451.

b10 PERDIDAS

SE GRATIFICARA, AL QUE ENtregue un título de chofer y una circulación, que se extravió en la calle, Oficina de Galbán, Lobo y Compañía. Entregar a Evelio Maine. B-10

PERDIDA. HE PERDIDO TITULO chauffeur y licencia circulación auto Ford 861. Gratificaré por devolución a Estrella 44, altos. Sr. Larraondo. B-10

SE SOLICITAN

sp Personas de Ignorado Paradero

SE DESEA SABER EL PARADERO de Emilio Mange y Jaza. Lo solicita Tomás Ferrer Mange, Amargura 59, Habana. S.P.

PURA RIVERA, DESEA SABER EL paradero de su Primo José Bouza Rodríguez, para asuntos de familia. Informes: Reparto La Sierra, 9 entre 4 y 6. S-P.

sa Solicitud de Alquileres

MATRIMONIO JOVEN Y HONORAble solicita ventilada habitación casa familia honorable. Se cambian referencias, Detalles por correo a Sr. González. Paz 31 (altos), entre San Bernardino y Zapotes Santos Suárez. S.A.

NECESITO UN APARTAMENTO que tenga buen baño, bastante agua 3 cuartos, sala, comedor, cocina, cuarto criada, 1o o 2o. piso, que sea fresco, entre Galiano, Colón, Villegas, Muralla, en el centro de la Habana. Avisar Bernaza 45, A. Topp. SA.

b9 Agencias de Colocaciones

NECESITO UNA TAQUIGRAFA, competente Inglés-español, $100, cocineras y criadas $12-$15, siempre hay trabajo para mujeres. AGENCIA BEERS, «El Decano», O-Reilly 9½, A-3070.

s1 CRIADAS y CRIADOS

SE SOLICITA UNA SIRVIENTA PAra lavar y planchar y hacer algo de limpieza, se quieren referencias es para dormir en la colocación, sueldo no más de 8 pesos. Calzada 82, esquina a B, Vedado. S-1

SE SOLICITA UNA CRIADA DE COlor, para la limpieza de la casa. Informes: C. número 4, bajos, entre Calzada y Quinta, Vedado. S-1

SOLICITO SIRVIENTA BLANCA para cuartos y coser, que tenga muy buenas recomendaciones, sueldo 12 pesos. San Mariano y Goucuría, Víbora. S-1

SE SOLICITA UNA CRIADA, DE MEdiana edad, que duerma en la colocación y que traiga referencias, para corta familia, Muralla 99, primero, altos de la Botica. S-1

NECESITO UN BUEN CRIADO QUE sepa servir mesa y tenga referencias, sueldo $25, y una criada para los cuartos, sepa algo coser, $20.0. Informan Compostela 58. S-1

s2 COCINERAS y COCINEROS

SE SOLICITA COCINERA PARA UN matrimonio solo cocinar y lavar, con referencias, para ir a un pueblo a media hora de la Habana. Si no es buena cocinera que no se presente. Sueldo: diez pesos. Informan calle 11 No. 322, altos, entre A y B, Vedado. S-2

EN LA CALLE 21 NUMERO 275, ENtre E. y F., se solicita una muchacha, para cocinar y limpiar. Sueldo $15.00, corta familia. S-2

SE SOLICITA CRIADA ESPAÑOLA, para cocinar y ayudar otros quehaceres, ha de saber cocinar bien y ser limpia y dormir en la colocación. Sueldo $12.00. Informes, de 8 de la mañana, a 2 de la tarde, en Infanta 103, primer piso, entre Llinás y Benjumeda. S-2

SE SOLICITA SIRVIENTA ESPAÑOla de mediana edad para cocinar y limpiar, sueldo 8 pesos. Dormir fuera. Neptuno 81, altos. S-2

SOLICITO BUENA COCINERA REpostera española que sepa hacer dulce, que haya servido en buenas casas, que sea muy limpia y tenga referencias. $20. Vedado: Calle 15 No. 380 entre 2 y 4. S-2

SOLICITAMOS COCINERA SEPA cocinar, hacer plaza, dormir colocación, sueldo diez pesos. Calle D, 202 entre 23 y 21. Vedado. S-2

s3 MANEJADORAS

SE SOLICITA MUCHACHA JOVEN española para manejar y ayudar a la limpieza, preferible sepa coser algo, y tenga referencias. Luz No. 3 bajos, Víbora, entre Calzada y Morell. Tratar después de las 8. S-3

SE SOLICITA UNA MANEJADORA inglesa o española para una niña de 8 años, ha de saber coser y tener referencias. Calle 10 núm. 14, Vedado, Sra. de Benton. S-3

SOLICITO MANEJADORA, NO MEnos 18 años, que duerma en la colocación. Se dan uniformes. Sueldo: 6 pesos. Santa Emilia 53, Santos Suárez. S-3

s7 Lavanderas y Lavanderos

UNA BUENA LAVANDERA, DE COlor, desea encontrar una casa para lavar. No le importa salir de temporada, 9 número 48, Vedado. S-7

SE SOLICITAN

s13 SOCIOS

SOCIO

Solicito socio con $4.000 para ... cio que se le explicará al inte... garantizándole su dinero en ... hipoteca sobre buena finca ... cerca de la Habana. Informa ... Benítez, Hotel Pasaje Vidriera ... bacos.

s14 VARIOS

UNA SEÑORITA CON EXPEria en la venta de vestidos y ... breros femeninos y con conoc... tos de costura y referencias, ... licita en O-Reilly 87 casa ... CHEZ Y ARAOZ. Presentarse ... a 7 de la tarde todos los días ... excepción de los sábados.

DENTADURAS

Aviso: Para los que usan den... ras postizas. Por $1.00, arreglo ... dentadura o le pongo los ... que le faltan, no cobrando nada ... que $1.00 por diente. Presente ... anuncio. Reina 114, altos, esq... Gervasio, A-6825.

SE SOLICITAN SEÑORITAS EXperimentadas en la venta de ar... para uso personal, prefiriéndose ... hayan trabajado en El Encanto ... Ten Cents, asegurándoles la ... ción de una comisión diaria de ... a $2.00, para vender un artículo ... ya eficacia se garantiza con la ... volución del dinero al cliente en ... so de no darle resultado. Di... por referencias comerciales, se... do el domicilio para contestar... Córdova, Apartado 1369, Habana.

SE NECESITAN HOMBRES DE ... a 40 años para la venta a co... de una especialidad acreditada ... ríjase por escrito dando refere... de las casas donde ha trabajado ... Apartado 2568 y después ser... talo.

ATRACTIVA PROPOSICION PAra hombres interesados ganar ... $100.00 mensuales en honorable ... pación trabajando desde su casa ... da informes. Universal, (Box ... tion I). New York.

SE OFRECEN

s1 CRIADAS y CRIADOS

ESPAÑOLA, DESEA SERVIR A PERsona sola. Informes Inquisidor ... habitación 2, tiene referencias.

SE OFRECEN DOS ESPAÑOLAS ... mediana edad para habitación ... be servicio fino, la otra para ... buenas referencias. Teléfono ...

SE DESEA COLOCAR UN JOVEN japonés, en casa particular, para criado de mano, también entiende de jardinero. Tienen referencias. ... 'Flor de Tokío». Telf. A-6931.

SE OFRECE UNA ESPAÑOLA PAra cuartos y zurcir, sabe lavar ... pa fina. En la misma, una señora e... pañola, de mediana edad, para ma... jadora. Tiene buenas referencias. ... forman: M-4007.

SE DESEA COLOCAR UNA ESPAñola, para coser, no tiene inconve... niente en limpiar habitaciones. Tiene buenas referencias de las casas ... que ha servido. Informan: ... F-5975.

SE DESEA UNA JOVEN ESPAÑOLA para criada de mano o manejadora. Es formal, trabajadora y lleva tiem... po en el país. Telf. FO-2724.

SE DESEA COLOCAR UNA MUCHAcha española, para criada de mano o manejadora. En la misma, una ... na cocinera. Tienen buenas refe... cias. F-2666.

SE OFRECE SEÑORA ESPAÑOLA para criada de mano en casa de moralidad. M-7727, pregunten por María.

GERMAN SPEAKING MAN WANTS position as servant or Valet. ... goot References 12 years en ... call Paul M-3652 of 11-12 and ...

SE OFRECE UNA MUCHACHA ESpañola, para criada de mano o ayu... dar a la limpieza. Tiene buenas refe... rencias. Telf. M-4267.

SE OFRECE JOVEN DEL PAIS, PAra portero o criado de mano, o pa... ra cualquier otro trabajo. Tiene refe... rencias. Informan: I-3269.

SE DESEA COLOCAR UNA ESPAñola de mediana edad de criada de manos. En la misma una lavandera ... duermen fuera, tienen buenas refe... rencias. Telf. F-4545.

ENGLISH SPEAKING GIRL SEEKS position for half day work ... colocarse una muchacha de ... horas. Llamar después de ... Clurdia. F-2419.

DESEA COLOCARSE UNA MUCHAcha española para criada de cuartos o comedor, sabe servir a la rusa, sabe lavar y planchar, entiende algo de cocina, tiene buenas referencias, desea casa seria. Informan calle ... No. 45 A, entre 10 y 12, Vedado.

SE DESEA COLOCAR UNA JOVEN española, de criada de comedor ... de cuartos. Sabe trabajar y servir ... la rusa. Tiene referencias. Informan ... Telfs. U-5470.

SE DESEA COLOCAR UNA JOVEN española, de criada de mano, maneja... dora, cuartos o comedor, sirve a la ... rusa. Tiene referencias. Informan ... Sol 24, altos.

CRIADO SE OFRECE, ESPAÑOL para casa particular, práctico en el servicio de comedor, a la rusa y ... pieza. Tiene referencias de buenas ... casas, José, Amistad 120, Tintorería ... A-0515.

DESEA COLOCARSE UNA JOVEN española para criada de mano. ... ne buenas referencias. Teléfono ... 6005.

SE OFRECE ESPAÑOLA DE MEdiana edad, formal, sabe trabajar ... para criada de mano, manejadora o ... ayudar quehaceres de la casa. Tiene ... referencias inmejorables. Teléfono ... F-4219, 23 No. 352, altos, o en ... 77, Sr. Toñarely.

JAPONES, CRIADO DE MANO, DE primer órden, buenas referencias ... A-8780.

s2 COCINERAS y COCINEROS

SE OFRECE UN COCINERO REpostero chino. Sabe cocinar, muy práctico española y criolla. Cumple con su obligación, tiene referencias, casa particular, calle Dragones ... Sastrería Paz, José.

SE DESEA COLOCAR UNA MUCHAcha cocinera y repostera, de color, con o sin pinche. Especialidad en pastelería y repostería. Ganará buen sueldo. Tiene buenas referencias. Telf. F-4486.

SE DESEA COLOCAR UNA MUCHAcha española, para cocinar o para cuartos. Tiene buenas referencias, sabe cumplir con su obligación. Telf. U-1848.

SUSCRIBASE Y ANUNCIESE EN EL «DIARIO DE LA MARINA»

M.E.C.D. 2016

SE OFRECEN

COCINERAS - COCINEROS

SE DESEA COLOCAR UNA ESPAÑOLA de mediana edad, para cocinar y limpiar. Duerme fuera. Informan: ... número 143.

SE DESEA COLOCAR UNA PENINSULAR para cocinar. Tiene buenas referencias. Informan: Telf. F-4848.

SE DESEA COLOCAR JOVEN ES... de cocinera, sabe su obligación y ayuda a la limpieza si es corta familia, tiene buenas referencias. Informan teléfono U-1289. O-2

DOS ESPAÑOLAS DE MEDIANA edad desean colocarse de cocinera por horas, tienen referencias. F-... O-2

SE DESEA COLOCAR UNA JOVEN española para cocinar y limpiar corta familia, teléfono M-4387. O-2

SE DESEAN COLOCAR DOS MUCHACHAS españolas, una para cocinar y otra para cuartos, entiende un poco de costura, o para criada de mano. Tiene referencias. Telf. ... San Lázaro 6, bajos, esquina ... O-2

SE COLOCA UNA ESPAÑOLA DE cocinera, tiene referencias. Informan Carlos III esquina a Zapata, teléfono U-7094. O-5

EXPERTA COCINERA Y REPOSTERA blanca, para casa particular, sólo familia de buen gusto. Menos de $20.00, no llame. Tiene recomendaciones. ...-4382.

SE DESEA COLOCAR UNA MUCHACHA española, de cocinera o criada de mano, o para los quehaceres de corta familia. Tiene buenas referencias. Informan: Telf. F-2567. C-2

SE DESEA COLOCAR UNA MUCHACHA española, de mediana edad, es buena cocinera y repostera, cocina a la criolla y española, es limpia y trabajadora, siendo corta familia, ayuda a los quehaceres. Tiene buenas referencias. Telf. A-6326. O-2

COCINERO REPOSTERO ASIATICO desea colocarse en casa particular, sabe bien cocinar a la criolla y española, tiene buenas referencias. Informes teléfono A-6265, por Animas y León. O12

JOVEN CHINO, MAESTRO COCINERO, repostero, desea colocarse en casa particular, cocina criolla, española, americana, francesa. Sabe hacer pan, muy práctico. Cumple con su obligación. Tiene buenas referencias. Informes: Manrique 103. Teléfono M-4774. O-2

UNA BUENA COCINERA ESPAÑOLA desea colocarse en casa particular o comercio, cocina española y criolla, tiene referencias. Informan Lealtad 120 teléfono A-9044. O-2

MANEJADORAS

DESEA COLOCARSE UNA SEÑORA para manejadora, es cariñosa con los niños, informan teléfono M-9007. O-3

COSTURERAS y MODISTAS

MUCHACHA JOVEN DESEA UNA casa para ayudar o coser y bordar ... (no tiene pretensiones de sueldo, pero si da buen trato. Informan Bernaza No. 20. Encargada. O-6

CHOFERES

SE OFRECE, PARA CASA PARTICULAR o comercio, chofer joven, soltero, sin pretensiones. Tiene buenas recomendaciones de donde trabajó mucho tiempo, con familias conocidas. Telf. F-5555. O-8

DESEA COLOCARSE JOVEN DE chauffeur, tiene referencias ... de mecánica, habla inglés. ... de Columbia y Padre Varela, ... Marianao. Pregunte por ... O-8

JARDINEROS

JARDINERO ESPAÑOL SOLICITA colocación en casa particular a cuidado del jardín si es casa propia. Vedado, informan de 1 a ... a 9, 17 No. 22, E. y F. teléfono F-2131. O-9

JARDINERO JAPONES, DESEA COlocarse jardinero particular o finca. Tiene buenas recomendaciones. También tiene mucha experiencia, es agricultor. Telf. FO-9387. O-9

OFICINISTAS

TAQUI-MECANOGRAFA CON EXperiencia, amplios conocimientos de inglés, referencias. Trabajo por horas. Tomo dictado para hacerlo en casa. A-4593. O170

VARIOS

SEÑORA EXTRANJERA MEDIANA edad se ofrece para cualquier trabajo decente, sin pretensiones. Informes dan A-1054. O-14

SE OFRECE PROPIETARIOS PAra administrar bienes y cobros me ofrezco, procedimiento moderno para selección inquilinos, doy buenas referencias, garantía si lo requiere el negocio. R. Benítez Fuentes, Consulado 69, altos, (lado Panadería). O-15

NECESITO TRABAJO, PARA CUbrir mis necesidades. Me dedicaré a lo que me indique. Si le interesa, escriba a San José 66, Apartamento 14, Habana, B. García. O-14

ENFERMOS DEL ESTOMAGO

Hígado, Vesícula Biliar, Ulcera Gástrica o Duodenal, Colitis o Intestinos. Probad con un frasco del maravilloso polvo, en polvo, «BISMAGEN» y bendeciréis la hora en que decidísteis tomarlo. S-14

COMPRAS

CASAS

COMPRO UNA O DOS CASAS, EN punto céntrico de la Habana, de muy alto precio. Se desea tratar directamente, no con corredores. Informes a Luisa Tamayo, Apartado ... Marianao. C-1

COMPRO CASAS GRANDES Y CHIcas en la Habana y sus barrios, a precios de situación. También deseo colocar dinero en hipoteca en pequeñas partidas, reserva absoluta. Rodríguez, Consulado 62. C-1

COMPRAS

1 CASAS

COMPRO. CASA ANTIGUA MANpostería, buen terreno, prefiero con portal, de $1,500 a $2,000, contado. No corredores, negocio directo. Calle Encarnación 25, Jesús del Monte. Sra. Alvarez C-1

4 ESTABLECIMIENTOS

COMPRO TIENDA MIXTA EN LA Habana o pueblo interior, dando en pago finca rústica de 9 caballerías, libre de gravámen. No corredores. Informan Vidriera de tabacos Hotel Pasaje. Cristóbal Benítez. C-4

6 AUTOMOVILES

CHASSIS DE 5 TONELADAS, SE DEsea comprar uno, en buenas condiciones de trabajo. Inmediato de marca, con Agencia aquí. Telf. M-2559. C-6

7 MAQUINARIAS

COMPRO CALDERA

Balcok-Wilcok 250 a 300 H.P., máquina Corlins 200 a 225 H.P. Dirigirse a Andrés Hernández. Omoa 152, Habana. C-7

SE DESEA COMPRAR UN EQUIPO completo para pintar DUCO. Preguntar por Emilio en Antina, S.A., Calzada Real de Puentes Grandes, 37, Ciénaga. C-7

SE COMPRA MAQUINA SINGER 6-8 avisar a Luis Caldero en Camagüey Avellaneda 130½. C-7

COMPRO MAQUINA PARA IMPRENta de mano. Desde 4x6 hasta 6x9, con especialidad marca Goldin. Véame o hábleme al teléfono M-7570. Hotel Belmont, cuarto 59. Sr. Díaz, a toda hora. C-7

MUEBLES y PRENDAS

COMPRO JUEGO DESPACHO REsidencial, buen estado y precio módico. Trato directo con vendedor. Teléfono M-1035 de 3 a 4 p.m. C-9

U-4800. COMPRAMOS MUEBLES, modernos y antiguos, porcelanas, bronces, vajillas, muebles oficinas, efectos sanitarios, jarrones, lámparas, pianos, radios, máquinas coser, baúles. ¡EL RAS!.. Zanja y Lealtad. U-4800. C-9

U-2126: COMPRO MUEBLES FINOS corrientes. Liquido casas completas, oficinas, baúles, maletas, libros, objetos Arte, adornos, bronce, porcelana, plata, máquinas escribir, coser, archivos. Todo lo que quiera vender. C-9

M-7002: COMPRO MUEBLES

Máquinas de coser, de escribir, radios de todas marcas, baúles, maletas y objetos de Arte. Pago más que nadie. C-9

A-4775: COMPRO

No venda sus objetos de arte, plata y muebles finos, sin avisar antes al teléfono A-4775. Pagamos mejor que nadie. «Los Tres Hermanos», Consulado 94 y 96. C-9

M-2655 COMPRO MUEBLES

Baúles, radios, máquinas de coser, neveras, juegos de todas clases. También vendemos de todos estos objetos, a precios muy reducidos. «LA NUEVA REGENTA», Salud 1, casi esquina a Galiano. M-2655. C-9

ORO, PLATA Y PLATINO

Se compra a los mejores precios. «La Nacional», Villegas No. 93, entre Teniente Rey y Amargura. C-9

COMPRAMOS MUEBLES

De todas clases, máquinas de coser y radios. «La América». Diez de Octubre 230, teléfono I-2262. C-9

ORO Y PLATA

Compramos prendas, monedas de oro cubanas, americanas y otras Naciones. Juegos u objetos de plata de cualquier clase, sanos o rotos.

CARBALLAL HERMANOS

San Rafael 138, entre Gervasio y Belascoaín. Pagamos más que nadie.

11 Instrumentos de Música

PIANO DE COLA DESEO COMPRAR uno en buenas condiciones, pago al contado. Teléfono M-1824. E. Abascal. C-11

13 RADIOS

CAMBIO RADIO RADIOLA R.C.A. Víctor por una máquina de coser de buen estado, ovillo central. Campanario 73, azotea. C-12

ARRENDAMIENTOS

3 FINCAS RUSTICAS

ARRIENDO DOS FINQUITAS 15 y 30 pesos preparadas para todo entre Lisa, Arroyo Arenas y Coronela. FO-2503 AA-3

VENTAS

1 CASAS

EMPLEE USTED SU DINERO QUE rente el 30 por 100. Vendo cuartería de mampostería, con 2 casitas de frente y 14 cuartos al fondo, rentando $60.00 mensuales. Precio 2000 pesos. FO-2188 y A-7733. V-11

SE VENDE LA ESQUINA SAN José y Manrique, con 417 metros libre de todo gravámen, costó 40 mil pesos, se dá por menos del 50 por ciento, pago cash, documentación perfectamente limpia, para más informes, José Cape, Jr. Zanja núm. 143. V-1

VENDO ARROYO APOLO, VIBORA casa mampostería, sala, 2 cuartos, comedor, servicios, dos accesorias, madera nueva, renta $20.00 Todo en $625, mucho terreno, dueño Monte 311, Casa Vila. V-1

LA PROPIEDAD TIENDE A RECUperar su valor. Si desea comprar casa hágalo ahora. Aproveche y vea la que le brinda Nicolás Gómez, última novedad. Calle 8 entre 1a y 3a. La Sierra. V-1

VENTAS

1 CASAS

OPORTUNIDAD

Aproveche la crisis económica y hágase propietario de la casa Salvador 67. Casa compuesta de ocho accesorias y veinte habitaciones. Se vende barata por ausentarme del país. Informes: Gómez 12, entre Santos Suárez y Santa Emilia. V-1

VIBORA, REPARTO MENDOZA. VENdo $2,200.00, contado y $2,000.00 escalonados, cómoda fresca casa, jardín, portal, sala, cuatro cuartos, baño espléndido, comedor, cocina grande, garage, terreno anexo, frente calle, 115 metros, Pocito 1, Víbora.

VENDO CASA, SAN NICOLAS, PEgado a Reina, sala, recibidor, 4 cuartos, aztea, citarón, pisos mosaico. Precio, $2,900.00. Parte al contado. Informan: J. Llanes, Sitios 42, esquina a San Nicolás. V-1

VENDO CASA, CALLE CONCEPCION, Reparto Lawton. Tiene jardín, portal, sala, saleta, cuatro cuartos muy amplios, baño intercalado, dos cuartos más en los altos, con baño moderno, cocina y lavadero. Nuevecita, citarón, monolítica. Magnífica residencia, frente tranvías y guaguas. Precio: $2,600.00. Mitad contado, J. Llanes, Sitios 42, esquina San Nicolás. V-1

VEDADO. CALLE B, CERCA 17, acera sombra, urge vender casa mediana, monolítica, precio verdadera ganga: $9.000. Informa Guillermo Delmonte, Habana 84, A-2474. V-1

NEPTUNO, PUNTO COMERCIAL, insuperable. Casa 2 plantas, propia establecimiento. Necesítase hacer partición bienes, tasándola precio mitad del valor. Urgente. Guillermo Delmonte. Habana 84, A-2474. V-1

VEDADO. PARTE ALTA, ESQUIquina Fraile, una cuadra Línea, 800 M., dos casas precio de terreno yermo, Rentan $60. Sol, la mejor cuadra, 384 M., renta $70, con dos establecimientos, $7,000. Casa moderna, cuadra Toyo, $3,000. Seis casas renacimiento Víbora, 837 M. rentan 70 pesos, $7,500. López y Cabrera, Aguiar 100, altos, A-3318. V-1

SOLARES

ALTURAS ALMENDARES, VENDO solar de 11.25 de frente por 36.25 de fondo precio $1.300. Otro de 22.58 por 36.25. Precio $2,500, con facilidades. Dueño teléfonos A-7733 y FO-2188. V-2

VENDO, A PRECIO DE SITUACION, 2,100 metros terreno, en el Vedado, de los que hay 1,600 fabricados. Informes: M-8168, Dolores 6, Mayea. V-2

DOS SOLARES REGALADOS, CAlle Montoro, próximo Carlos III, $6 vara; otro Loma Chaple, próximo tranvía con 20 varas frente, $2 vara. Facilidades pago. Dueño B, número 260. F-2225. V-2

GANGA:: QUEMO LOTE DE TERREno con alguna fabricación, a media cuadra de la Calzada de Belascoaín. Mide 20 por 35, acera de brisa, rodeado de grandes edificios industriales. Precio, el que usted quiera pagar. Tranquilino Fernández, Manzana de Gómez, Departamento 453. V-2

VENDO SOLAR, CALLE DELICIAS y Colina, 2,337 metros, a 60 centavos, a una cuadra de la Calzada. Informan: Indio 26, bajos. V-2

SOLARES; SE VENDE EN EL REparto Kohly, lote de 5 solares, juntos o separados, a $2.50 vara acera de la sombra, Avenida Central. Manzana de Gómez 264, de 1 a 5 p. m. Pago contado. V-2

3 FINCAS RUSTICAS

SE VENDE O ARRIENDA, FINCA DE 6 caballerías, en Artemisa, Carretera Central. Otra de veinte caballerías, en Cayajabos. Valor: $8,000.00. Informan: Maceo 23, Artemisa. V-3

VENDEMOS, 6,777 METROS, A 32 centavos, propio para recreo, jardín u hortalizas, inmediato Carretera Central, Reparto Juanelo, agua de Vento. López y Cabrera, Aguiar 100, altos, A-3318. V-3

4 ESTABLECIMIENTOS

VENDO BODEGA VEDADO SOLA ESquina mucho barrio $50 diarios venta $2,500, surtida todo moderna urge su venta algo bueno verdad. Véala. Cuenya, Monte y Someruelos Café. V-4

VENDO BODEGA, $175.00, SOLA ESQ. $15.00 de alquiler, con Accesoria. Sin deudas, soy dueño de la finca tengo dos y no las puedo atender. Informan: Subirana 95. V-4

VENDO BODEGA POR MOTIVO SAlud venta $20 y $30 rodeada de industrias, vida propia. Usted la puede comprar con poco dinero. M-3265. V-4

VENDO BODEGA SEMI-ALMACEN próximo a los muelles, nada mejor para 2 socios que quieran trabajar algún producto de importación cantinera, extenso local, Cuenya, Monte y Someruelos, Café. V-4

SE VENDE O SE ALQUILA UNA fonda, lugar de mucho porvenir. Precio de situación. No corredores. Informan: Café «El Espcial», Reina 16, esquina, Rayo. V-4

LA SRA. VDA. DE GONZALEZ, VENDE SU MAGNIFICA BODEGA

Con 300 pesos contado. La cambia por una propiedad o admite persona joven, que quiera trabajarla a mitad utilidades. Sin deudas. Informes: Nueva del Pilar 2, bajos, esquina Belascoaín.

«LA MONTAÑESA DE TOYO»

Alquila la fonda. Informan en la misma, 10 de Octubre No. 281. V-4

VENDO UN GRAN ESTABLECImiento de café cantina con vidriera tabacos, cigarros y lunch y dulcería, situado en el mejor punto del Vedado. Se dá barato. Informes a todas horas en 12 y 17, café. V-4

VENTAS

ESTABLECIMIENTOS

SE ALQUILA UN GARAGE CON buena venta y bien situado, por no poderlo atender el dueño. Poco alquiler, pero se necesita buena garantía. Concordia 51, bodega. V-4

GRAN CASA DE HUESPEDES

Vendo. Punto inmejorable. Informan: Gremio Casa de Huéspedes, Lonja del Comercio, tercer piso, Departamento A. Telf. A-2837, de 3 a 5. V-15

5 Bóvedas y Panteones

BOVEDA CON OSARIO Y SUS MARmoles en buen estado, baratísima, señora pobre en situación precaria la cede. Informa Ramón Mons Grillo, Cementerio Colón, portales del Necrocomio. Teléfono F-6125. V-5

6 AUTOMOVILES

VENDO AUTOMOVIL CHICO ABIERto, 35 kilómetros por galón, está nuevo de todo, véalo y se convencerá. Habana 118, Rastro, por la mañana. V-6

GRAHAM PAIGE DEL 29, 4 PUERtas, 6 cristales, chico, $250.00; Whippe, 6 cilindros, abierto, 6 ruedas, flamante, $130.00. 12 y 23, Garage, Vedado. V-6

SE VENDE UN FORD Y UN CHEvrolet, del 30, cerrados, 4 puertas, 6 cristales, pintura y gomas nuevas, Concordia 181, Garage. V-6

ESSEX CERRADO, CUATRO PUERtas, seis cristales, maderas, fuelle, acumulador, frenos y gomas nuevos. Acabado pintar. Ganga: $225.00, Bernaza 36, altos, Notaría. V-6

SE VENDE UNA MAQUINA STUDEbaker, Presidente, siete pasajeros. Puede verse, después de la 1 p. m. Calle E. número 2-A., entre 1 y 3, Vedado. V-6

DODGE DEL 30, SEDAN, CINCO psajeros. En flamante estado. Usado muy poco por particular. Garantía de la Agencia. Telf. M-2714. V-6

DODGE 4 CILINDROS, pintura NUEva, 4 gomas nuevas, mecánica perfecta, $250.00. Consulado 7, de 10 a 12 de 3 a 5 o 6 y A, La Sierra. V-6

SE VENDE CUÑA OAKLAND, CASI nueva, véase garage San Luis, Belascoaín 5. Informan: San Lázaro 354, bajos. V-6

SE VENDE UN AUTOMOVIL NASH dos puertas del 31, está nuevo y con buenas gomas, precio de situación Informan Línea 75, esquina 2 Vedado. V-6

VENDO BUICK, DEL 28, CERRADO, cuatro puertas tipo ligero y Oaklan del 29, abierto. Están en buen estado, y se dan baratos. Zulueta 22, Bar. V-6

SE VENDE BARATO AUTOMOVIL «Buick» coupee. Informan y puede verse, en Avenida de Bélgica No. 31, Garage «El Angel», de Ginés Pañeda. V-6

FORD CUÑA $250 CERRADA,. OTRA $135, Ford cerrado, $255, Doches varios cerrados, a $250, $280 y $380. La Salle $300 y otros camioncito, $150, hago cambios. Empedrado No 1. M-4002 Braña. V-6

INDIAN 45. SE VENDE POR CUENta de su dueño, es moderna y está en perfecto estado, $125.00, Informa Presas, Amargura No. 51. V-6

GARAGE ALVAREZ

BERNAZA No. 27 Y OBRAPIA No. 99 Bajos de sus propios edificios. Los comerciantes y particulares guardan sus camiones y máquinas en este garage por el servicio y garantía que se les ofrece. V-6

GUAGUAS FORD Y CHEVROLET, de 1930 al 31, completas, con carrocería, desde 200 a 300 pesos, con facilidades de pago, Agencia Ford de Marianao, Real y Avenida de Columbia. V-6

PARA MOTOCICLETAS, PIEZAS O cualquier reparación, la casa «Presas» cuenta con el más perfecto taller. Garantía y precios módicos, informes: Presos, Amargura 51, entre Aguacate y Compostela. A-7769. V-6

7 MAQUINARIAS

LINOTIPO. VENDO MAGNIFICO LInotipo, totalmente reconstruido. Montarlo y trabajar. Ningún gasto extra. Puede verse en Cuba 15 y medio. De 2 a 5. V-7

MOTOR «EMERSON», DE 2 HP. trifásico con chumaceras extra $18.00 Westinghouse de 1 h. p. $12.00. Century de 1|3 baratísimo. Máquina semi-universal, $16.00. Sr. Montalvo, Rayo 44. V-7

«EL CENTRAL», COMPRA Y VENta de maquinarias, motores de petróleo, gasolina, eléctrica y de vapor, bombas de agua y tuberías, trasmisiones, poleas, correas, chumaceras, calderas y efectos eléctricos. Cristina 38-D., esquina a San Felipe. X-1615. Vicente Sánchez, Habana.

VENDO RAPIDO IDEAL PARA tostar café, 100 kilos. uno criollo 50 libras, despedradoras de café, molino alemán. Cueto 190. Luyanó. López. V-7

MAQUINARIAS. FABRICANTE DE calzado, liquidación-máquinas, asentar, lijar, guitarra, auxiliar, rollete, hendidos, afinadora e infinidad de máquinas, puede adquirirla baratísima. Hotel de Ventas, 10 de Octubre 96. Habana. V-7

8 DE ANIMALES

SE VENDEN VACAS LECHERAS REcentinas, jóvenes y de buena leche. Novillas de primer y segundo parto, más de 10 litros. Ayesterán No 1, Teléfono U-1129. V-8

SE VENDE UNA NOVILLA JERSEY, recién parida. Informan: Santa Rosa e Iglesias, Carbonería, Marianao. V-8

VENDO A PRECIO SITUACION MUlos, carros y arreos todas clases, caballos y mulos monta. Pony, araña y faetones. Acabamos recibir 100 mulos criollos aparejo y tiro, 50 carros cerrados para lecheros y panaderías. Marina y Atarés, J. del Monte frente Gancedo. X-2876, Garro y Cuervo. V-8

VENTAS

8 DE ANIMALES

VENDO VACAS DE RAZAS HOLStein y Jersey. Todas de primero y segundo partos, recentinas y próximas, abundante leche. Pueden probarse y verse todos los días aquí en Habana, Calzada de Vento. Finca Los Angeles, kilómetro 4 y medio. V-8

9 MUEBLES y PRENDAS

VISITE NUESTRA EXPOSICION permanente, donde encontrará los más modernos estilos de muebles, hechos con el más refinado gusto y las mejores maderas del país y chapas finas. Unicos representantes del acreditado radio «Colonial» para todas las ondas. Solicite una demostración y se convencerá de la inigualable calidad de estos magníficos aparatos. Ventajosos precios al contado y atractivas facilidades de pago. Tenemos comprador para sus muebles o radio, si desea cambiarlos por los nuestros. La Casa Ruisánchez, Angeles 13, esquina Estrella del 29 al 31, teléfono A-2024. V-9

VENDO JUEGOS BARNIZADOS MUñeca, cuarto, 3 cuerpos, $45.00. Otro 8 piezas butacón damasco. Otro 3 cuerpos imitación chapa último modelo. Sala 9 piezas, comedor, todos caoba. Estrella 129. V-9

VENDO NUEVO MAGNIFICO JUEgo recibidor caoba, $38. Lámpara sala, trouze moderna, $17. Magnífico juego cuarto señorita esmaltado verde, especial construcción, $35. Moderno juego comedor caoba, $33. Paz 31, altos entre Zapotes y San Bernardino, Santos Suárez. V-9

PARA PERSONAS DE GUSTO, REgalo, en $180.00, regio juego cuarto, caoba, último modelo, diez días de uso. Costó $380.00. Embarco, San Nicolás 95, entre Salud y Dragones. V-9

CAS AARECHAGA, SI USTED NEcesita muebles, visite los talleres de «El Siglo», donde encontrará preciosidades, por poco dinero. Compre directamente y comprará lo mejor. Manrique 189, Ebanistería. V-9

VENDO JUEGO CUARTO MODERno $25, otro 3 cuerpos, barniz muñeca muy fino, 45 pesos. Aparador moderno, $6.00. También escaparate con luna $12.00. Maloja 151, entre Lealtad y Escobar. V-9

¡EL RAS! ZANJA 52

Liquidamos objetos de Arte, para regalos, muebles de todas clases, lámparas: sala, comedor, cuarto, alfombras, butacones, neveras, pianos, muebles antiguos, cuadros óleo. Zanja y Lealtad, U-4800. V-9

DE OCASION

OBJETOS DE ARTE. GRAN LIQUIDACION

Porcelanas, Bronces, Marfil, Plata, Lámparas, Radios, Neveras «Frigidaire», Relojes de pie, Juegos cuarto, comedor, sala, recibidor, mesas-mármol, juegos cubiertos y otros objetos. «Los Tres Hermanos», Consulado 94. A-4775. V-9

MUEBLES A PLAZOS

Nuevo sistema de venta a plazos.

Juegos de cuarto, comedor, sala, recibidor. Los modelos más en moda. Precios económicos.

"EL CAPRICHO"

Neptuno 64, esq. a San Nicolás.

PUPITRES, MAQUINAS ESCRIBIR, Burós, compro y empeño y vendo. Libreros, archivos, máquinas coser, sumar, calcular, Kardex, equipos y joyas en general. Llame y vea: Monserrate 39 y, Parque Zayas. Teléfono A-8054. V9

SALUD 11

Cuando usted quiera comprar o vender muebles visite esta casa, tenemos juegos de cuarto, sala, comedor, recibidor, neveras, lámparas, camas, sillones, pianos, radios, victrolas, equipajes, cajas hierro, contadoras, pupitres, vidrieras, armatostes, mesas café, sillas, Salud 11. M-9136. V-9

BAULES Y MALETAS A-6827

TENEMOS UN SURTIDO COMPLEto, Vea nuestros precios rebajados para este mes solamente. Haga una visita a esta casa y se convencerá. «La Competidora», Gloria e Indio. García, Arango y Compañía. V-9

MUEBLES DE LUJO, ESPECIALmente enchapados y fabricación rápida a gusto del cliente, muy baratos al contado y con ventajosas facilidades de pago. Tenemos comprador para sus muebles, en cambio por los nuestros, así como Radios (estamos recibiendo de las mejores fábricas de E.U.) y liquidamos a como quiera todas las existencias para hacer sitio a los novísimos modelos que estamos fabricando, tanto en muebles como en gabinetes de Radio. La Casa Ruisánchez, Angeles No. 12, esquina a Estrella, (d 1 25 al 31). Telf. A-2034. V-9

MUEBLES EN GANGA

Juegos cuartos, $30.00; sala, $15.00; comedor, $30.00; escaparates, $7.00; con lunas, $12.00; mesas correderas, $4.00; aparadores, $5.00; seis sillas, y 2 sillones, $10.00; máquinas coser. Compramos y cambiamos muebles.

LA PRINCESA, SAN RAFAEL 107

V-9

EN MUEBLES

Somos únicos por el surtido más extenso y novísimo, su sólida construcción y enormes facilidades en los pagos.

CAO Y VARELA

Neptuno números 183 y 187 V-9

VENDO JUEGO CUARTO NUEVO sin estrenar último modelo, butacón, verdadera ganga, también cajita caudales pequeña $8.00, cachumbambé para niños, $3.50, véalos. Jovellar 32, entre Infanta y N. V-9

VENTAS

9 MUEBLES y PRENDAS

VENDO JUEGO CUARTO, MODERno, $25.00; otro, mejor, 3 cuerpos, último tipo, barato; juego sala y comedor, caoba, modernista, barnizados muñeca, Jesús del Monte 27, altos, una cuadra Esquina Tejas. V-9

LA ALEGRE Y CONFIADA HABANA no tendrá radio ni periódicos, los domingos. ¿Por qué no nos suspenden también todas las actividades humanas, incluyendo, por supuesto, las bombas y las perseguidoras, de ambos sexos? Así, el lunes tendremos acumulada gasolina suficiente para poder entrarle a las facilidades de pagos de «La Casa Ros y Novoa», J. Naveira, S. en C., Galiano 94.

10 UTILES de OFICINAS

MUEBLES PARA OFICINA, VENdemos y compramos: Máquinas de escribir, sumar, calcular, mimeógrafos, satélites, archivos, burós Kardex, libreros, cajas seguridad, Compostela 43, entre O-Reilly y Progreso, frente National City Bank M-8638. V10

VENDO EN $10.00 MAQUINA DE escribir Monarch No. 3 en perfectas condiciones, Luz Caballero 14, entre O-Farrill y Patrocinio, Víbora. V-10

MUEBLES DE OFICINA: COMpro, empeño y vendo:, burós, máquinas de escribir, sumar, calcular, coser, mimeógrafos, equipos y joyas en general. Llame y vea: Monserrate 39 y Parque Zayas. Telf. A-8054. V-10

BOLSA DE MUEBLES

DE OFICINAS COMPRAMOS

Vendemos, Propietarios de la Fábrica «Nóbregas». Procedentes remates: Archivos. Máquinas: Escribir, Sumar y Calcular, Cajas Caudales y Documentos. Libreros, Bufetes, Butacas, Mimeógrafos, Adresógrafos. Todo de Oficina. Liquidamos muebles acero. **Compostela 55, frente a «Estrella Italia». A-7744.** V-9

INSTRUMENTOS DE MUSICA

REGIO PIANO, DE SONIDO ELEVAdo. Lo más fino y elegante, en mueble, casi nuevo. Lo vendo sumamente barato. Véalo y convénzase, Dragones, frente Teatro Martí. De 4 a 7. V-11

13 RADIOS

VENDO RADIO, DE LUJOSO MUEble, RC Víctor, modelo 32, en 60 pesos. Véalo en San Miguel 129, altos, entre Gervasio y Escobar. V-12

VENDO RADIO 1934, DE MESA 25 pesos; radio-fonógrafo eléctrico, lujoso gabinete, $40.00; refrigerador eléctrico Chef, mediano, $110.00, todo porcelana, nuevecito, Jesús del Monte 27, altos, una cuadra Esquina Tejas. V-13

VENGA Y OIGA EL MODERNO MIlagro del radio, fabricado por Grunow, creador del Majestic, a pagar $5.00 mensuales, en adelante. Onda corta y larga. Si no puede venir de día, venga por la noche y oirá a Europa. Pida una demostración: U-4205, San Miguel 129, altos, entre Gervasio y Escobar. V-12

RADIOS MAJESTIC «GRUNOW»

Ultimos modelos, onda corta y larga, desde $5 mensuales, $10 entrada, $60 a plazos. Aceptamos parte pago Radios, Pianos, ortofónicas usados. Jesús del Monte 27, altos, 1 cuadra Esquina Tejas. A-5704.

RADIOS, CON GARANTIA ABSOLUta, desde 19 pesos 80 cts. Para automóvil y de corriente continua, fincas o yachts. Facilidades de pagos, «La Predilecta», San Rafael 171 o Neptuno 76. M-1729 y U-1729.

15 CAJAS REGISTRADORAS

REGISTRADORA «NATIONAL», A plazos cómodos, 50 por ciento más baratas que el fabricante. Hago cambios, limpiezas, reparaciones niquelados, esmaltados caoba. Compro. Atiendo órdenes del Interior, J. R. Ascencio, San Rafael 51. V-14

16 OBJETOS VARIOS

VENDO DOS SILLONES DE BARbería marca Koken, blancos, esmaltados de porcelana en perfectas condiciones. Precio, sesenta pesos los dos. Escobar 162, bajos, entre Salud y Reina. V-15

SE VENDE UN MOSTRADOR 8 piés de largo por 2 piés de ancho. Prado No. 28. V-15

DENTISTAS. VENDO MUY BARAto Sillón WhiteUnidad Rosati y Esterelizadora eléctrica, $180.00. Casa Fernández, Neptuno 161, U-3322. V-15

ATENCION GALLEROS. SE APROxima la temporada. Vendo o arriendo la gran Valla Modelo de Marianao, Paseo y Steinhart, con cantina y utensilios para este negocio. Se dá muy barata. Informes en 12 y 17, Vedado, Café. V-15

REPARACIONES

9 MUEBLES y PRENDAS

REPARAMOS SUS MUEBLES, POR poco dinero, dejándolos nuevos. Casa Pardo U-5761. Los modernizamos, barnizamos a muñeca, esmaltamos «Duco», pinturas mimbres a vapor, tapicería general. Azogamos espejos. Trabajos garantizados. San Rafael 130. R-9

REPARAMOS SUS MUEBLES, POR poco dinero, dejándolos nuevos. Casa Pardo; U-5761. Los modernizamos, barnizamos a muñeca, esmaltamos «Duco», pinturas mimbres, a vapor, tapicería general, Azogamos espejos. Trabajos garantizados. S. Rafael 130.

REPARACIONES

9 MUEBLES y PRENDAS

EN TODAS LAS ALTERNATIVAS de la vida, el hogar es el punto dó se alivia y conforta el espíritu. Procure que su estancia en él sea alegrada por el aspecto flamante de sus muebles. Pedro García Espinosa, en San Rafael 143, letra B, entre Aramburo y Soledad, para cualquier trabajo de tapicería y demás arreglos de sus muebles. Su teléfono es: U-4424. Ya está funcionando. R-9

13 RADIOS

NO IMPORTA DONDE USTED HAya comprado su radio. Nosotros lo reparamos. Servicio, de 2 de la tarde, a 10 de la noche. Sres. Jiménez. M-7380, Galiano 103.

DINERO-HIPOTECA

d1 SE TOMA

COMPRO HIPOTECAS MORATOriadas de cinco a treinta mil pesos sobre bloques de casas, calles céntricas. Precio situación. Informan: Zanja y Espada, Bodega, el dueño. D-1

d2 SE OFRECE

COMPRAMOS CREDITOS HIPOTEcarios mayores de $2,000, estén o no acogidos a moratoria. Tenemos dinero para hipotecas en el Vedado. López y Cabrera, Aguiar 100, altos, A-3318. D-2

FACILITO DINERO SOBRE BOvedas y panteones a módico interés, informa Dr. Llanes, Aguiar 70. D-2

PRESTAMOS

Desde el 1 por 100
Dinero sobre joyas
Vendemos joyas, baúles y maletas. Se compra oro.
«LA PERLA»
Animas 84, esq. a Galiano

DINERO

No pierda tiempo. Cuando necesite tomar dinero en Hipoteca o Pagarés vea a M. Fernández, San Ignacio 50 teléfono A-4432, de 2 a 5. Operación rápida y absoluta reserva. D-2

DINERO

Doy grandes y pequeñas cantidades en primera hipoteca, desde el 7 por ciento en adelante, para la Habana y sus Barrios. Compro y vendo casas y solares.

Compro y vendo Bonos y Acciones.

JULIO C. GRANDA

Obrapía 33. Tels. M-5921 y F-5759

HIPOTECAS: ME URGE COLOCAR $5,000.00, fraccionados Habana y sus Repartos. También para Bóvedas y Panteones, desde $50.00. Interés bajo. Mucha reserva y rapidez, J. Llanes, Sitios 42, esquina San Nicolás. M-2632. D-2

BONOS Y ACCIONES

BANCO COMERCIAL DE CUBA Y Banco Digón y Hnos Compro cheques y libretas de ahorros. Compro y vendo bonos y acciones, cotizables y no cotizables en Bolsa. Obrapía 17. Manuel Piñol. D-2

N. GELATS Y COMPAÑIA

106 Aguiar 108 esquina a Amargura

CAJAS RESERVADAS

Las tenemos en nuestras bóvedas construidas con todos los adelantos modernos y las alquilamos para guardar valores de los interesados. En esta oficina daremos todos los detalles que se deseen. D-2

PARA LAS DAMAS

pd4 Interés para las Damas

SEÑORAS Y SEÑORITAS

Existe un medicamento, exclusivamente para las mujeres. Se llama: «Gotas Metrol». Tomando las «Gotas Metrol» desaparecen los dolores y se regulariza el período menstrual Las «Gotas Metrol» son de efecto seguro en las suspensiones, de 30 a 60 días. Pidan prospectos. Depósito. Farmacia del Dr. Mata, San Lázaro 402, Habana, teléfono U-6815. PD-3

EXTIRPACION DE LOS VELLOS

de la cara, por medio de electricidad. Tratamiento definitivo y garantizado. Sra. Alexandra, Calle Tercera número 381, entre 2 y 4, Vedado, Habana. PD-3

MADAME KUZMA: EX MODELISTA principales casas París y Viena. Creadora de sombreros finos. Avisa a su clientela, que tiene a la venta sombreros, últimos modelos, desde $2.50. Se arreglan sombreros, desde $1.00, Amistad y San Rafael, frente Ten Cent. PD-3

ENSENANZAS

e1 Profesoras y Profesores

FRANCES. DOY CLASES INDIVIduales a domicilio o en mi casa, Aguila 69 altos, Gramática, historia literatura, traducción oral o escrita, correspondencia comercial. Profesor Masoin, Teléfono A-6061. E-1

PROFESORA FRANCESA GRADUAda Universidad de París, da clases de francés a domicilio y en su Academia en Vedado, calle 6 esquina a 23, No. 189, primer piso, derecha, F-2658. E-1

APRENDA CORTE Y COSTURA

Por mi gran sistema Matilde Alemany, «Academia Central». Invento nuevo, práctico, precioso. Clases por ajuste. Terminará en 2 meses, con título de profesora garantizada. Clases a domicilio. Se cortan moldes exactos y trajes, San José 9, altos, entre Galiano y Aguila. Sucursales: Profesoras Máxima, Octava y Tejar, Lawton y Hortensia, Atocha 6, Cerro y Luz número 26, Sra. Orfila. E-1

PROFESORES COMPETENTES SE ofrecen para dar clases de Primera y Segunda Enseñanza en su casa o a domicilio. Especialidad en Matemáticas. Informa Colegio Luz Caballero, Bruzón No. 9 E-1

ENSENANZAS

e1 Profesoras y Profesores

FRANCES POR PROFESORA FRANcesa graduada. Largas e inmejorables referencias cubanas. Da clases a domicilio o en su casa. Clases económicas por grupos de 4 personas. Calle 19 No. 109, entre L y M, 2o. piso. E-1

INGLES, TAQUIGRAFIA (INGLESA y española), Teneduría, Cálculos Mercantiles, Aritmética, Algebra, Caligrafía, Mecanografía y Ortografía. Enseñanzas a domicilio, por el Profesor F. Heitzman, Monte 103, altos. M-9247.

PROFESOR DE BAILES

Precios módicos. Enseñanza rápida de Son, Fox, Tanto, Blues, etc. etc. Doy clases a domicilio. Ismael Servalló, Cárdenas número 3, segundo piso. PB

INGLES

Enseñado por Profesora americana. Sorprendentes resultados en pocas semanas. El discípulo leerá, escribirá y hablará en inglés en breve tiempo. Leciones a domicilio también. Miss Kapan, Hotel Royal Palm. A-7277. E-1

ACADEMIA RABIÑA

NEPTUNO ESQUINA A MANRIQUE, altos. Clases individuales: Inglés, Francés, Alemán, Taquigrafía «Pitman» y «Gregg», Mecanografía, Ortografía, Teneduría de Libros, Correspondencia, Aritmética. CLASES POR CORRESPONDENCIA, Ingreso E. Ingenieros, Arquitectos y Veterinaria. Curso Procurador. Pida prospectos, **Neptuno 78 y 80, altos, esquina Manrique. Telf M-7849.**

INGLES ABOGADO DE BOSTON

Graduate of Yale University)

Clases colectivas: Lunes, miércoles y viernes, 8 a 9 y 9 a 10 p.m. ($2.00). También clases particulares, Método moderno, rápido y eficaz, (No Spanish in class), Academia, San Rafael 139, altos, entre Marqués González y Oquendo. U-1152. E-1

e2 COLEGIOS

ATENCION, COLEGIOS: SE OFRECE buen servicio de ómnibus, mucha práctica y buenas referencias. Escriba departamento Anuncios Clasificados, DIARIO DE LA MARINA, A. C. E-2

A LOS PADRES. PROXIMAMENTE se inaugurará el curso en el eficiente Colegio «Blue Ridge School for Boys» situada en las Montanas de Carolina del Norte, Estados Unidos, en Hendersonville. Bachillerato a cargo de notables profesores. Excelente comida y trato paternal. Precios módicos. Informan 13 No. 53, esquina a 8, Vedado. Teléfono F-2090. E-2

ACADEMIA DE IDIOMAS ROberts, Malecón 31, teléfono A-1317. ¿Desea usted aprender inglés? Compre el Método Roberts, se recomienda por sí solo. Distinción, eficiencia, garantía. Cuarta Edición $2. E-2

e4 CONSERVATORIOS

CONSERVATORIO DE LA FILARMONICA

TENIENTE REY 71, ALTOS. DIRECtor, Amadeo Roldán. Clases de piano e instrumentos de orquesta y banda Solfeo, teoría y armonía, primarias y superiores. Clases de francés e inglés. El día primero de Septiembre comenzarán las clases del curso, 34-35, $3.00, por asignatura; solfeo $1.00, tomando otra asignatura. Clases de solfeo con derecho a asistir a los conciertos de la orquesta, $2.00. E-4

INTERES GENERAL

HERNIADOS

Seis nuevos tipos de fajas antiherniarias creadas por Carrasco. Lavables. Cómodas. Eficaces. Duraderas. Retienen mejor que el braguero. No agrandan la hernia como el braguero. Son más baratas. Defiéndase. No use fleje de acero sobre su cuerpo. Se daña. El braguero amplía su inutilidad. Prolonga su inutilidad. Si usa braguero, compare su hernia de ahora con lo que tenía cuando comenzó a usarlo. Si no lo usa, pruébelo. Se convencerá a costa de su salud. Todos los bragueros de fleje son nocivos. Rechace el fleje sobre su cuerpo. Es antifisiológico y está contra todas las leyes de la vida del ser humano. Lo puedo demostrar científicamente. Use fajas. Fajas elásticas, que son como músculos. Use nuestras fajas Alacant y Habana a $2.00 y $3.50 Son el resultado de un concienzudo estudio de Carrasco, Enfermero Graduado. Ortopédico especializado en hernias, Neptuno 138. Telf. M-7519. I-G.

HERNIADOS

NO COMPREN SIN PROBAR: PRUEBEN Y DESPUES COMPREN

La Casa más antigua ofrece lo más moderno; Super-Braguero «ALL ROUND» Nuevo braguero distinto a los demás, inoxidable 5 años de garantía; control de presión fija, precisa e invariable. Super-Braguero «ALL ROUND» reune todas las mejoras; es suave, cómodo, ligero, sin bordes molestos, adaptación perfecta dejando VER SU HERNIA RETENIDA, eliminado 100x100 todo peligro de estrangulación; por eso ningún médico recomienda faja o braguero corrientes, porque carecen de esta primordial cualidad: VER SU HERNIA RETENIDA, Super-Braguero «ALL ROUND» no necesita tiras por entre las piernas permitiendo libremente toda clase de ejercicios y movimientos. Super-Braguero «ALL ROUND» no engaña con publicidad de testimonios, si no que le ofrece lo que nadie puede ofrecerle: DIEZ DIAS DE PRUEBA GRATIS, del propio braguero que usted va a usar. Precio desde $5.00. Se vende únicamente en la acreditada casa de A. D. Román, Luz 87, Habana. IG.

EN MEXICO ARREGLAMOS SU NEGOCIO CUALQUIERA QUE SEA

Tramitamos permisos para entrar al país, cartas de ciudadanía, rectificación de actas, legalización de firmas en las dependencias del Gobierno y Consulados Extranjeros. Divorcios. Informes todas clases. Ejecutamos cobranzas, administración de casas, toda clase de representaciones y comisiones. Cía. Pan-Americana de Inversiones. Ave 16 de Septiembre 73, Apartado Postal 9090, México, D. F. IG.

FOLLETIN 36

JUAN CARREÑO VARGAS

EL FIN DE UNA AVENTURA

NOVELA

EDICION EDITA BARCELONA

De venta en «La Moderna Poesía», Obispo 135. Telé. A-1171.

Las nostalgias de vida, radiantes como luceros en el cielo de la poesía, que engulló el tiempo en milenios que retornan cada vez que dos corazones laten al unísono bajo el inseparable azul de estos cielos.

Gracia miraba muy abierto en el fondo del paisaje como si quisiera grabarse perdurable impronta en la retina y en lo más hondo del alma.

El sol descendía sobre el horizonte y la tarde se iba poniendo cada vez más bella, más serena, más íntima.

Mis labios seguían deslizando tiernos madrigales, mínima expresión—que siempre la palabra es pobre—del fuego inmenso en que se consumía mi alma. Más allá del Generalife, en el sitio en que fué el palacio de los Alixares, los regocijantes alcaceres tendían su verde tapiz.

Gracia, inmóvil, la boca deliciosamente entreabierta, aspiraba el denso perfume, dilatadas las sonrosalas aletas de la nariz y los ojos llenos de azules reflejos sumidos en la lejana visión de un ensueño.

Callaron mis labios sin atreverse a romper el delicioso encanto.

La más leve palabra habría rozado estridente el éxtasis de las almas. El alado pensamiento hubiera producido el chirrido de una carreta.

Sus manos, quietas sobre el halda vaporosa, recogidas en instintiva acción, parecían orar en una látrica y pudorosa reconditez.

El viento jugaba calmosamente con su vestido, que se henchía discretamente sobre la nieve del pecho.

Hubo un momento en que nuestros ojos se encontraron, y después de una sonrisa de íntima felicidad, alzándonos del asiento, en silencio, con las almas unidas en la sedosa dulzura del ambiente, empezamos a descender por las revueltas callejas de San Nicolás.

A trechos, los enjalbegados muros se rasgaban, y sobre el fondo azul de los cañizos aparecía, una y cien veces, la Alhambra en constante renovación, siempre nueva y sugeridora, siempre bella sobre s utrono de verdura.

En las laderas del Cerro del Sol, un último rayo del astro del día encendía en dorados reflejos los jardines del Generalife.

Gracia, con entusiasmo y llenos los ojos de una feliz mirada, ponderaba la indescriptible belleza del día y a cada objeto unía inspirada imagen que su optimismo la adornaba con los más risueños y alegres colores de su rica fantasía. Para todo tenían sus deliciosos labios una aguda observación.

Sus palabras, como eco dulcísimo, se entraban por las abiertas puertas de mi alma, prendiéndose en lo más íntimo de mi corazón.

El murmullo acariciador de su voz sonaba como celestial música en mis oídos. Y en su fresca boca las frases adquirían una pastosidad de perfumadas mieles.

Sus palabras gozosas se atropellaban como cascada de notas de cristal. No las recuerdo en este momento, pero me producían, las siento aún inefables emociones de felicidad.

La escuchaba embelesado, sin osar interrumpirla.

A cada instante deteníamos nuestro paso para gozar plenamente de la inmensa y profunda poesía del paisaje.

Su blanca mano me señalaba en amplio gesto de comprensión y entusiasmo los lugares predilectos, los rincones evocadores con un certero instinto de interpretación estética.

Hablaba comentándolo todo; su plática tenía sabores de madureces sazonadas. Me recreaba mirando enajenado su delicioso cuerpo, y al destacar su ponderada y rítmica silueta sobre el fondo azul, entre el polvillo cual tenue harija dorada, encontró su hermosura con desconocidas y recónditas voluptuosidades de las que producen en el corazón embriagueces de añejo y aromosos vinos.

Al desembocar en un recodo, unos cipreses se perfilaron en el turquí del cielo.

Bañados por el sol poniente, eran como inmensos candelabros de oro.

Sentía, al escucharla, deseos de convertirme en la tenue y dorada neblina; un ansia loca de diluirme en el ambiente; una sensación dolorosa. Agridulce placer; un punzante e insatisfecho anhelo siempre renovado y nunca cumplido.

Gracia caminaba a mi lado, ondulante, con sensual feminidad.

Nos detuvimos junto a la Casa de la Loma, frente a la Vega.

Los ruidos de la ciudad venían de allá abajo entre gasas y prematuros parpadeos de luces.

Los ojos de Gracia reflejaron en aquel momento la púrpura de una nube; los miré intensamente y parecían apacentarse en lejanías de misterio.

Mis labios, a los que subían en tropel muchas cosas, quedaron en silencio. Sufría y gozaba.

Aéreas, ligeras, como una tolvanera de alegres faldas aleteantes, estallando de risas entre rumorosos cuchicheos, salían por el portalón de morisca vivienda, las obreras admirables, hadas encantadoras, de carnes con fragancia de mies madura, que tejen esos vernáculos tapices alpujarreños de colores regocijantes como su charla y graciosos como los revueltos rizos de sus recortadas cabelleras.

Por las cuestas se desbordaron en torrentes de jugosa vida, de bella y palpitante alegría de vivir.

La tarde se disolvía en los imprecisos vapores que desde el Genil iban escalando las alturas.

El ambiente, al fundirse con las personas y las cosas, les iba imprimiendo el delicado y suave adormecimiento de su exquisita sensualidad. Los contornos se dulcificaban.

En el horizonte, el crepúsculo tendía una sangrienta faja.

El ocaso iba envolviendo con el tupido tul de unas sombras el incendio de una nube.

Unos ciegos desgranaban las notas de una musiquilla que, al derramarse por la densidad del ambiente, se mecieron un momento, terminando por caer y desgarrar el hondo misterio de la tarde.

El buído grito de unos chiquillos estalló en el silencio de una calleja.

Dos perros se arrufaban en el arroyo.

Al final de un callizo, sobre la grupa de la noche, se dejaba adivinar la Vega trémula de sombras cavadas por las chispas de los caseríos. Minúsculas pupilas abiertas al misterio esperando para cerrarse los silenciosos pasos de la aurora.

Llegamos a su puesta.

El enorme farol sumía en una penumbra discreta el espacioso zaguán.

Gracia me tendió la nieve de su mano. Largamente, mis labios dejaron sobre sus rosados dedos el inmenso anhelo de mi alma.

La calle estaba sumida en denso silencio; por el ancho portal se entraba la brisa cargada de turbadores perfumes, dulces pastosidad de nardos y claveles.

Levanté la cabeza lentamente, reteniendo entre las mías su mano. Mis ojos se fijaron en los suyos y entre el negro destello de su mirada encontré un raro fulgor que hizo vibrar de gozo mi pecho. La atraje hacia mí rodeando su cintura y la besé apasionadamente, creo que casi sin darnos cuenta exactamente de lo que hacíamos ninguno, sumidos en el inmenso estupor de una hora irreal. Sus párpados se abatieron pudorosos, y dulcemente, despaciosamente, se desprendió de mis brazos.

Un oscilante rayo de luz puso en

ANUNCIESE EN EL DIARIO DE LA MARINA

M.E.C.D. 2016

PACIFISMO CANDOROSO

Por el Dr. Querido MOHENO

PARA DIARIO DE LA MARINA

RECONOCIENDO, aunque olvidándolo al momento, que el espíritu pacifista fracasó lamentablemente durante la última guerra, proponía hace poco el gran escritor alemán Emil Ludwig, en el «Congreso de la Pluma», reunido en Edimburgo, que en vista del mal éxito de la Liga de las Naciones para proscribir la guerra, es necesario subsituirla con una organización más poderosa. Y sometía al estudio de sus oyentes, entre los que había numerosos intelectuales de reputación internacional, todo un programa tan candoroso como irrealizable, habida cuenta de la obnubilación espiritual que sufre el mundo a partir de la cacería de hombres por hombres que tuvo lugar en Europa hace veinte años.

Candoroso e irrealizable he dicho, con pleno conocimiento de los vocablos. Porque sólo un espíritu sencillo pudo concebir la idea de substituir el elefante blanco de la Liga de las Naciones, con una organización de intelectuales cuya única arma, la pluma —poderosísima cuando la democracia y el liberalismo regían el mundo— es hoy inocuo artefacto metálico sin más valor que el que le asignan los comerciantes en papelería y efectos de escritorio y sin otra función que la de paliar la inedia de los que de ella pretenden vivir. Irrealizable, porque nadie va a hacer maldito el caso de un «Congreso de Plumas» frente a sus afines del Desarme donde no se pretende otra cosa que armarse de todas las armas y porque, además, si nadie cree ya en la eficacia antibélica de la asamblea ginebrina, a la que hasta Bolivia y Paraguay han mandado a paseo, parece infantil ya no creer, pero ni aún suponer que va a haber alguien que se someta al arbitraje y a las decisiones de un congreso de intelectuales, ahora que la intelectualidad es menospreciada por tirios y troyanos que sólo coinciden en el culto a la fuerza de un hombre o de una mesnada.

El mismo Ludwig reconoce que no puede hacerse nada para impedir la guerra. Y se limita a proponer —¡candoroso Herr Ludwig!— que en el último momento antes de que la lucha se inicie, los Jefes del «Congreso de la Pluma» publiquen un manifiesto exhortando a las potencias en conflicto, en nombre del mundo intelectual, a someterse a un Tribunal de Arbitraje. La sanción consistirá en considerar y declarar como el agresor a la potencia que no acate el enjuiciamiento.

Noble el intento, levantada la idea, temo que habrá de fracasar porque la guerra, lo mismo la que se avecina que la que pasó, se generará por móviles egoístas, utilitarios y prosaicos a los que se rinde culto cual a nueva hipóstasis de nueva religión.

¿Quién ignora que no fué el regicidio de Sarajevo sino el utilitario «Made in Germany» el que hizo estallar el polvorín que hace veinte años destrozó a Europa? Y ¿quién no sabe que serán otros «made» en cualquier parte del mundo los que van a arrasar mañana la humanidad?

Si los móviles de la guerra moderna partieran de un ideal, de fijo que la exhortación de intelectuales de la talla de Ludwig bastaría a contener los ímpetus bélicos de las naciones interesadas en su realización; mas no es ello así. Ni podría ser de otro modo, tras el ejemplo y las consecuencias de la última lucha. En demanda de mercados más vastos y más ricos para su industria y su comercio, jugaron las naciones el albur de la guerra pensando, acaso, que el vencedor lograría adquirirlos. No se pudo prever que la adquisición iba a resultar frustánea por obra del nacionalismo que sucedió a la paz ficticia de Versalles, resolviéndose en nueva y despiadada contienda de aranceles, de acechanzas financieras, de tratados comerciales más inútiles que las hojas de papel que los contienen y de todo linaje de piraterías y pifias económicas. El vencedor, contra lo que se esperaba, no salió mejor librado que el vencido. ¿Qué hacer entonces? ¿Cómo resolver el espantoso desnivel económico productido por la guerra? Sólo la guerra, una nueva guerra, podrá liquidar, en opinión de los que gobiernan el mundo, aquel desnivel.

Pero ¿no se hacen esfuerzos por evitarla? ¿No vemos todos los días a los más connotados estadistas europeos gastando energías y ejerciendo presión en favor de la paz? Sin embargo, al observador acucioso y sagaz no puede ocultársele que esa solicitud en aplazar —no en evitar— el más grande cataclismo que han visto los siglos, no persigue otro fin que dar tiempo a las potencias que aquellos estadistas representan para estar listas a la hora en que estalle el conflicto y, sobre todo, para una rápida victoria... como la de Pirro.

Ello es inevitable, casi apetecible. El malestar económico en que nos debatimos, agravado arteramente por el malestar social que se deriva de un socialismo horro de ideales, han hecho del mundo algo peor que sórdida vivienda de arrabal en la que la vida dejó de ser un supremo bien, para convertirse en lenta y dolorosa agonía de hambre, de miseria y de desesperanza.

México, Septiembre de 1934.

LA CONVERSION DE LA DEUDA DE HOLANDA HA CONSTITUIDO UN EXITO

AMSTERDAN, septiembre 19 (FP) El empréstito convertible del 4 por ciento que se eleva a la suma de 485.000.000 de guilders, ha constituído un gran triunfo tanto en Holanda como en las Antillas Holandesas.

Los tenedores de los bonos en Holanda ejercitaron el derecho de obtener bonos sin limitación, los que suman en Holanda sólo 184.000. En las Antillas Holandesas el empréstito tuvo éxito similar y se realizó la conversión del noventa y cuatro por ciento de bonos.

Pretende el Japón que la Doctrina de Monroe se aplique al Asia en su favor

Niega China haber empleado en armamento el empréstito hecho en los Estados Unidos

La Comisión Senatorial Investigadora dió a la publicidad una nota en la que pide a los países suramericanos que no interpreten erróneamente la intención y alcance de su misión

WASHINGTON, Sept. 19. (AP).— Siguió hoy el desfile de testigos ante la comisión senatorial que investiga las prácticas y métodos de ventas de las compañías americanas dedicadas a la fabricación de armamentos y municiones.

Continuaron prestando declaración en el día de hoy los representantes de la Federal Laboratories Company, quienes dijeron que el Gobierno francés se dedicaba a realizar ventas directamente de toda clase de municiones a los países de la América del Sur, así como a enviar instructores a los ejércitos de dichas repúblicas.

La Comisión investigadora dió hoy a la publicidad una nota en la que pide a los ciudadanos de las naciones suramericanas que no interpreten equivocadamente los propósitos y el alcance de la misión que se le ha conifado.

Uno de los testimonios presentados a la Comisión se refiere a que el subagente en Buenos Aires de la Federal Laboratories Company introdujo de contrabando en aquel país gases lacrimógenos y ametralladoras de mano, además de municiones. Las pruebas que se han ofrecido a la Comisión indican que el primer oficial del «Southern Cross» nombrado Blake tomó materiales de guerra en los Estados Unidos con destino a la Argentina. También se ha sabido que más de cien ametralladoras extranjeras se importaron a Nueva York en 1934, las que se vendieron según parece a algunos gangsters.

Los investigadores han comenzado a formular preguntas acerca de un nuevo tipo de bombas conocido con el nombre de «Bouncing Betty» que se menciona en una carta cotizando precios de material de guerra pedido por un agente del Gobierno cubano, pero el interrogatorio cesó rápidamente cuando Young, de la Fedreral Laboratories Company dijo que tenía entendido que el departamento de la Guerra de los Estados Unidos está fomentando la construcción de esa clase de bombas.

El ministro de China, doctor Alfred Sxe, cumpliendo instrucciones de su Gobierno, ha desmentido las declaraciones que hizo recientemente el Secretario de Estado Cordell Hull diciendo que China no empleó parte alguna del crédito de veinte millones de dólares que se le abrió en este país para la compra de algodón y harina en la adquisición de aeroplanos o municiones.

Bone, uno de los miembros de la Comisión investigadora, dió lectura a una nota de la Comisión pidiendo a los suramericanos que tengan presente que «la paz solamente se obtiene con completa franqueza. No puede comprarse por medio de ocultaciones ni engaños. La Comisión del Senado no investiga la moral sino que trata de obtener hechos ciertos acerca de las transacciones sobre municiones. La Comisión ha suprimido el nombre de un funcionario público hondureño que se supone recibió una comisión por el contrato que celebró con una firma americana en nombre del Gobierno.»

CHINA SE QUEJA TAMBIEN DE LAS INVESTIGACIONES SOBRE ARMAMENTOS

NANKING, Sept. 19. (AP.)—Kai-Shek y el Primer Ministro Wang ing Wei ordenaron conjuntamente se efectuara una investigación acerca de las acusaciones que hace la Comisión americana sobre que las autoridades chinas han aceptado comisiones ilegales en las ventas de municiones

El coronel Charles Lindbergh y su esposa salvaron la vida milagrosamente durante un aterrizaje con averías

Después de haberse visto obligados a aterrizar cerca de Woodward, Oklahoma, el coronel Charles Lindbergh y su esposa pasaron algunos días en la modesta casa de campo de Homer Aitkens. En la foto aparece el aeroplano en el patio de la casa, en espera de que se reparen las averías que sufrió en el aterrizaje.

DUDASE DE QUE FRANCIA VENDA MUNICIONES A LOS PAISES DE SURAMERICA

PARIS, septiembre 19. (AP.)—Los círculos autorizados dudan que Francia est; comprometida en el negocio de municiones con Suramérica, aunque en ocasiones envía a dicho lugar misiones militares.

Japón insiste en gobernar a toda el Asia

A menos de que se le dé ese derecho, la conferencia naval de 1935 fracasará

TOKIO, sept. 19. (AP).—A menos que los Estados Unidos e Inglaterra reconozcan la llamada Doctrina de Monroe Asiática del Japón, la Conferencia Naval de 1935 fracasará. Así dijo hoy una alta autoridad naval japonesa, y al mismo tiempo, el Ministro de Marina, Osumi, dijo al Parlamento que Inglaterra y América han accedido extraoficialmente a las reiteradas demandas del Japón, de que todas las cuestiones políticas sean eliminadas de las discusiones de la Conferencia.

A pesar de las declaraciones de Osumi, un alto oficial de Marina dió por radio la noticia de que el Japón va a la Conferencia con la intención expresa de obtener que los anglosajones le concedan el derecho de gobernar en Asia, y dijo que «lo que el Japón quiere, más que nada es obtener de las potencias el reconocimiento de la misión especial japonesa para el mantenimiento de la paz en el Extremo Oriente y el éxito a la Conferencia dependerá enteramente del reconocimiento de esta posición japonesa».

Quince vidas ha costado hasta ahora, la huelga de obreros textiles en Estados Unidos

Unos dos mil obreros reanudaron ayer el trabajo en el Estado de Georgia, protegidos por las tropas y varias fábricas abrieron en distintos lugares, mientras otras se cerraban

WASHINGTON, Sept. 19. (WP.)— La huelga nacional de los obreros textiles ha costado ya la décima quinta vida hoy. Ernest H. Riley, uno de los obreros que formaba parte de los grupos que se dedican a ejercer coacción sobre los trabajadores que no han acatado la orden de huelga, fué muerto de un bayonetazo por uno de los soldados de la Guardia Nacional que protegen las fábricas de Georgia. El obrero falleció a consecuencia de las heridas recibidas en el hospital de Atlanta.

En puntos diseminados a lo largo del frente de la huelga, que en general ha estado tranquilo, hubo conatos de violencia y en South Carolina los huelguistas fueron dispersados con gases lacrimógenos y mangas de agua.

La multitud apedreó a las tropas del Estado en Waterville y Lewiston, Maine, resultando varios arrestos, entre ellos una mujer.

El Gobernador Cross, de Connecticut, ha ordenado a la policía del Estado que esté alerta para salir al paso a un grupo de 150 huelguistas que se dirigen a ese Estado desde Georgia armados con ametralladoras de mano.

La Junta especial investigadora designada por el Presidente Roosevelt ha sometido, según se cree, un extenso informe acerca de la crisis al Jefe ejecutivo de la nación hoy, pero hasta última hora de la tarde de hoy no se había dado a la publicidad su contenido.

La Comisión de la Huelga se reunirá esta noche pada decidir si pide a todas las ramas de la industria que se unan al paro el lunes próximo.

DOS MIL OBREROS REANUDAN

NEW YORK, Sept. 19. (AP.)—La décima quinta víctima de la huelga textil cayó hoy cuando las tropas hicieron uso de las bayonetas contra un piecket en Belmont, Carolina del Norte, y resultaron hridos una docena, al hacer fuego los huelguistas. El comandante desmintió los informes acerca de que las tropas estaban ebrias.

Unos dos mil obreros reanudaron sus labores en Georgia protegidos por la milicia y diversas fábricas abrieron sus puertas en otros estados, pero también otras han cerrado, manteniéndose desocupados unos 420.000 obreros. La junta mediadora presentará un informe mañana al Departamento de Trabajo.

Gran tirantez entre Italia y Yugoeslavia

Se intensificó desde que ambos países movilizaron sus tropas en julio pasado

BELGRADO, septiembre 19. (AP.) En los centros políticos se dice que Yugoeslavia ha contestado a la nota de protesta italiana.

La respuesta del Gobierno de Belgrado es, a su vez, una contraprotesta por las provocaciones italianas, entre ellas la visita del general Balbo a la Dalmatia, que fué aprovechada por los elementos irredentistas para pronunciar discursos contra este país.

En esta ciudad reina gran excitación desde que los dos países—Italia y Yugoeslavia—movilizaron sus tropas, concentrándolas en las fronteras de Austria, en el mes de julio.

ITALIA PROTESTA CONTRA LA CAMPAÑA DE PRENSA YUGOESLAVA

ROMA, septiembre 19. (AP.)—El Gobierno ha dado instrucciones al Ministro en Belgrado para que formule sus protestas ante el Gobierno yugoeslavo contra la campaña antiitaliana que lleva a cabo la prensa.

Alemania insiste en que se la considere en igualdad de derechos con las potencias

Esta igualdad se refiere a los armamentos y desea, además que se arregle la cuestión del Sarre y no admitirá ninguna discusión sobre la base de ser considerada país inferior

BERLIN, septiembre 19. (WP)— Tratando con la mayor franqueza de todos los problemas que tiene ante sí el Gobierno alemán en el campo de la política exterior, así como en el económico, el ministro de Estado von Neurath, en un discurso pronunciado hoy al final de la Séptimo Convención Internacional de Caminos, declaró enfáticamente que toda la política exterior del Gobierno de Berlín estaba regida por el conocimiento de que Alemania necesita paz así como la amistad de las demás naciones para asegurar el trabajo permanente iniciado por el Gobierno social-nacionalista.

«Existen solamente dos puntos básicos—dijo von Neurath—que exigen que presentemos demandas positivas sobre cuyo cumplimiento tenemos que incistir. La primera es que se nos trate como país con iguales derechos en materia de armamentos y la segunda que se lleve a cabo un arreglo de la cuestión del Sarre de conformidad con la razón política y las provisiones del tratado.

«Si algún gobierno cree todavía que puede dudarse del derecho de igualdad que reclama Alemania o lo hace depender de condiciones y garantías tenga por entendido que no podrá entrar en discusiones con nosotros sobre ese asunto. Tal actitud realmente implicaría el deseo de tratar a Alemania como un Estado inferior».

El ministro recordó en relación con ese asunto que Alemania abandonó la Liga de las Naciones simplemente porque, no habiéndose accedido a sus demandas de igualdad, los fundamentos indispensables para la cooperación política con los demás países no existían.

Agregó que se precisan grandes reformas para que la Liga llegue a ser, realmente, un instrumento práctico para el mantenimiento de la paz.

Hizo referencia al ingreso de Rusia en la Liga de las Naciones, que calificó de «asunto altamente interesante en el curso de los acontecimientos políticos pero que, agregó, «los alemanes no tenemos derecho a discutir ahora que nos hallamos fuera de la Sociedad Internacional, aunque consideramos siempre deseable la cooperación de todos los Estados en las tareas internacionales».

Monseñor Mueller, obispo del Reich, pronuncia un discurso contra los enemigos de Hitler

La Convención del Partido Nazi, efectuada en Nurenberg ha decidido prohibir las oposiciones protestantes, haciendo que la Iglesia, en Alemania, actúe independiente del Estado

HANOVER, Alemania, septiembre 19. (WP.)—Adolfo Hitler, el pequeño cabo austriaco, investido con los cargos de Canciller y Fuehrer del Reich con la ayuda de los Nazis no es ni siquiera luterano, según acaba de declarar a la nación el Obispo Mueller, dictador religioso de la nación alemana.

El Obispo del Reich, que encuentra alguna rebelión material y espiritual entre los pastores protestantes, pronunció hoy un fiero discurso sobre el tema de que aquéllos que no están con Hitler están contra él y serán combatidos como enemigos.

Defendiendo los ataques de los Nazis a los judíos, el Obispo Mueller hizo las siguientes manifestaciones:

«Protesto contra los que dicen que Cristo era también judío. A esas personas debemos replicar que los judíos dieron muerte a todos los que les revelaban la Verdad y acabaron matando al propio Salvador.»

Defendió el Obispo Mueller el derecho del Estado a controlar la Iglesia, diciendo: «Si el desorden en la Iglesia trae el desorden en el Estado, éste está obligado a intervenir e intervendrá. Con la ilimitada confianza que el ejército de los camisas brunas ha puesto en el Fuehrer no habrá quien se oponga al nuevo régimen», terminó diciendo el jefe de la Iglesia Evangélica alemana.

LA CONVENCION NAZI CONTRA LA OPOSICION A LA IGLESIA

BERLIN, septiembre 19. (AP.)— El Ministro del Interior de Baviera dió a conocer hoy que la Convención nazi de Nuremberg ha decidido prohibir las oposiciones protestantes, haciendo que la Iglesia esté independiente del Estado.

El noventa por ciento del clero de Wurttemberg se ha negado a cumplir las órdenes de Jaeger de no acatar a Wurm como su Obispo.

La huelga de electricidad en El Brasil

Los tranvías de Minas Geraes son manejados por policías y se teme la huelga general

RIO DE JANEIRO, septiembre 19. (AP.)—La huelga continúa y hoy se han registrado distintos disturbios en Bello Horizonte, capital del Estado más populoso del Brasil.

En Minas Geraes, donde no han si do satisfechas las demandas de los obreros de la Compañía Luz y Fuerza, y los tranvías son operados por policías, se hace frente a la amenaza de una huelga general. También amenazan declararse en huelga los obreros de la Compañía Cantareira, que opera los tranvías y los ferries de río.

La Compañía Hichteroy terminó en conflicto accediendo reembolsar a los obreros el haber correspondiente a todos los días que duró la última huelga.

El Presidente Roosevelt se dirigirá al pueblo americano el día 12 de octubre próximo

Los dependientes de las farmacias del Bronx amenazan con la huelga general sino se accede a sus demandas de mejora. Nuevos directores de la Asociación de Estaciones de Radio

TRENTON, Sept. 19. (WP).—El Presidente Roosevelt volverá a hablar a la nación el 12 de Octubre con motivo de la convención nacional del Corazón de Purpura, orden militar honoraria fundada por George Wáshington que fué revivida durante la guerra mundial.

El discurso de Mr. Roosevelt se trasmitirá a toda la nación por medio del radio y se espera que conteste una vez más a los que critican la administración republicana al mismo tiempo que diga a los hombres de negocios lo que pueden esperar del Gobierno durante los primeros meses del invierno.

AMENAZAN CON UNA HUELGA LOS BOTICARIOS DEL BRONX

NUEVA YORK, Sept. 19. (WP.) El Bronx tendrá también su huelga general si las amenazas lanzadas hoy por los dependientes de farmacias, que reclaman aumento de salario y reducción de horas de trabajo, cristaliza en un paro.

NUEVOS FUNCIONARIOS DE LA ASOCIACION DE RADIO

CINCINNATI, O, Sept. 19. (WP.) La Asociación Nacional de propietarios de estaciones de radio, que está celebrando una convención en esta ciudad, ha elegido hoy a seis miembros de la directiva que deberán desempeñar sus cargos durante tres años.

Los nuevos directores son Alfred McCosker, de la WOR de Newark; Leo Fitzpatrick, de la WJR, de Detroit; Harry Hutchur, de la WJSV de Wáshington; John J. Gillin, de la WOW de Omaha y S. G. Persons, de la SFA de Montgomery, Alabama.

Los directores que servirán el cargo durante uno y dos años serán elegidos más tarde.

Una protesta de los judíos contra Polonia

Se quejan de la declaración de que Polonia no cooperaría para la defensa de minorías

GENOVA, Sept. 19 (FP)—Las delegaciones judías de Ginebra aprovecharon la oportunidad para definir su actitud hacia la declaración del Coronel José Beck, Ministro de Asuntos Extranjeros, de Polonia, declinando toda cooperación por parte de Polonia, en el asunto de la defensa de los minorías, hasta que la supervisión se aplique a todos los países.

El Dr. Nathan Goldmann, presidente del comité de las delegaciones de judíos, firmó una protesta por la acción polaca.

La protesta dice que las organizaciones judías consideran que los beneficios recibidos por los Tratados de las minorías de 1919, constituyen un paso de avance para obtener un sistema de protección universal y que los hechos de los últimos quince años, especialmente los de Alemania, indicaban la necesidad de mantener y extender ese sistema.

Es un hecho, dice la protesta, que también el Gobierno polaco ha tomado medidas contra el anti-semitismo, y que ha proclamado la ley de igualdad de derechos, pero la protesta continúa diciendo:

«Cualquiera que sea la decisión tomada por Polonia sobre la generalización del sistema de defensa de las minorías por medio de la Liga de las Naciones, es obvio que el Judaísmo deberá defender el mantenimiento en los derechos de las minorías sin disminuir la fuerza de éstas como está estipulado por los Tratados».

La delegación polaca ha decidido no hacer una nueva declaración ni disculpar o apoyar las declaraciones del Coronel Coronel Beck, hasta que sea necesario cuando el subcomité de la Liga tome por su cuenta el asunto de la generalización de protección de las minorías. Al presente la delegación apoya las declaraciones del Coronel Beck.

Bilbo amenaza con "meter más bulla" que Mr. Huey Long

La nominación de aquél para el cargo de Senador es un contratiempo para Roosevelt

WASHINGTON, sept. 19. (AP).— En los centros gubernamentales se considera que la gran votación que se registró en las primarias demócratas de Wisconsin, celebradas ayer, es una indicación de que el New Deal cuenta con la simpatía de los electores.

El Senador Nye ha manifestado, por otra parte, que adquiere fuerza la idea del tercer partido, citando al efecto la gran votación que obtuvo LaFollette.

Los progresistas nominaron a Philip para el cargo de Gobernador del Estado.

Los senadores republicanos alegan que la nominación democrática para el cargo de senador del ex-Gobernador de Mississippi, Theodopeg Bilbo, lo que equivale prácticamente a la elección definitiva, constituye un serio contratiempo para el Presidente Roosevelt, por cuanto se había anunciado que Bilbo no contaba con el apoyo del Jefe del Estado.

Bilbo hizo las siguientes declaraciones hoy:

«Cuando sea Senador meteré mucha más bulla que Huey Long».

El asunto del Chaco, a una sub-comisión

Los bolivianos anuncian haber derrotado en 27 de Noviembre a los paraguayos

GINEBRA, sept. 19. (AP).—La Comisión política de la Asamblea decidió hoy referir el problema del Chaco a una Subcomisión conciliatoria que se nombrará en la próxima sesión que celebre dicha Comisión política.

Los círculos bien informados expresan la esperanza de que los Estados Unidos intervengan en el arreglo bajo la dirección de la Liga, opinando que los esfuerzos simultáneos de los demás grupos sirven solamente de pretexto al Paraguay y a Bolivia para prolongar la guerra.

LOS BOLIVIANOS DERROTAN AL ENEMIGO EN EL SECTOR «27 DE NOVIEMBRE»

LA PAZ, sept. 19. (AP).—El Comando Superior dice lo siguiente: En el sector 27 de noviembre nuestras tropas han desalojado al enemigo de sus posiciones fortificadas, después de vencer la resistencia mediante un vigoroso ataque. En las posiciones capturadas se hallaron 28 muertos con sus respectivos fusiles.

Los paraguayos concentraron en este sector un gran contingente, al objeto de proteger la retirada del regimiento «Loma Valentina» que fué derrotado por las tropas bolivianas el día 12 de septiembre y efectuó un gran repliegue en más de 180 kilómetros.

Franz Tamayo, actual Presidente de la Cámara de Diputados, aceptó la candidatura a la Presidencia por el Partido Oficial Republicano Genuino.

El Ecuador no reconocerá la Doctrina de Monroe en cuanto a los convenios regionales

Las relaciones entre Rusia y el Japón han mejorado de modo notable y se espera que ambas naciones reingresen en la Liga. La Liga investiga el Clearing internacional

QUITO, septiembre 19. (AP.)—El Senado aprobó hoy el ingreso del Ecuador en la Liga de las Naciones. De acuerdo con esto el Senado del Ecuador declaró que al aprobar el pacto con la Liga no ha sido su intención admitir que el Ecuador reconozca la Doctrina de Monroe para los convenios regionales como lo menciona el artículo 21 del pacto de la Liga.

Un grupo de diputados propondrá que se dé un voto de desconfianza al ministro de Hacienda debido a las frases agresivas empleadas por Curos en defensa de su proyecto de estabilización de la moneda.

HAN MEJORADO LAS RELACIONES RUSO-JAPONESAS

GINEBRA, septiembre 19. (AP.)— Los círculos bien informados en Rusia han manifestado a la Associated Press que las relaciones ruso-japonesas han mejorado considerablemente y que se espera que el Japón y Alemania regresen a la Liga.

Los demás diplomáticos predicen que las relaciones entre Rusia y el Japón son muy delicadas, a pesar de la mejoría que se advierte en la actualidad.

INVESTIGACION SOBRE EL CLEARING INTERNACIONAL

GINEBRA, septiembre 19. (AP.)— La Comisión económica de la Liga ha ordenado que se abra una investigación acerca de todas las fases de los convenios internacionales sobre Clearing.

El delegado de Bélgica, Van Langenhove, propuso que los gobiernos acepten la doctrina de los Estados Unidos relativa a que la cláusula de nación más favorecida no se aplique a los convenios comerciales internacionales.

INAUGURADA LA BOLSA DEL TABACO EN N. YORK

NUEVA YORK, septiembre 19. AP. La Bolsa del Tabaco fué abierta oficialmente hoy con una ceremonia lucida, habiéndose pronunciado varios discursos.

Vapor judío con pabellón de Alemania

Se declaró un incendio en el edificio de la agencia comercial rusa en Berlín

BUCAREST, septiembre 19. (FP.) El vapor «Atidd», perteneciente a una compañía judía, ha llegado hoy con varios cientos de pasajeros judíos al puerto de Braila, ondeando en uno de los mástiles la Swástica de Hitler.

Herr Rosenthal, un alemán judío que había tenido que emigrar, y famoso por formar parte de la tripulación del submarino alemán «Deutschland», el cual pasó varias veces el bloque inglés ha comprado dicho vapor.

De conformidad con los tratados internacionales el vapor deberá viajar bajo la bandera alemana durante tres meses aunque su tripulación esté compuesta por judíos.

UN INCENDIO EN EL EDIFICIO DE LA AGENCIA COMERCIAL RUSA

BERLIN, septiembre 19. (FP.)—Un gran fuego de origen indeterminado ha habido hoy en el edificio de la Viktoria Insurance Co. en las cuales están las oficinas comerciales del Soviet. Las habitaciones de la delegación rusa sólo han sufrido los efectos del humo y del agua.

Los rusos se han negado a aceptar la teoría de que el fuego pudiera tener origen intencional, pero se tiene entendido que en cuanto haya la menor sospecha las autoridades diplomáticas darán los primeros pasos.

Hace algunas semanas ocurrió algo análogo y hasta ahora la policía no ha podido determinar el origen de este otro fuego.

UN JEFE NAZI HUNGARO HA SIDO CONDENADO POR ARTICULOS ANTI-SEMITAS

BUDAPEST, septiembre 19. (FP.) El líder nazi húngaro Zoltan Mesko, fué enviado a la cárcel a cumplir una condena de dos semanas por la publicación de una serie de artículos anti-semitas en un periódico local.

DON LEOPOLDO

Por ANTONIO ESCOBAR

ESTOS días he leído en el almanaque:

«1843. Nombrado O-Donnell Capitán General».

Fué, como es sabido, uno de los peores gobernantes que ha tenido Cuba, y también habría sido uno de los peores de España si no hubiera tomado la precaución de no se guiar por los hombres civiles de su partido.

Uno de estos, Cánovas, dijo después de muerto el personaje:

«El General O-Donnell era un lo falso. Y esto lo sé porque lo he habitado».

Esta, y otras cosas análogas dijo Cánovas porque se había dado demasiado en hacerlo Ministro; y la primera vez lo fué en gabinete no presidido por el general. Este hablaba poco y nunca bien y de ahí que muchas personas lo tuviesen por un hombre profundo.

Y es lo curioso que Narváez, jefe de partido, siguiendo un modo contrario había llegado a lo alto, piropeando a las damas y haciendo chirigotas a los hombres. De él se dijo en el libro de Cabeza de Calabazas, colección de semblanzas:

«Tiene este santo varón
por sus aires de matón
y su afán de ser bonito,
semejanza con Nerón
y también con Don Pepito».

O-Donnell no fué querido en Cuba, a donde vino el año 43 a ganar dinero, con la cooperación de su esposa, de la cual se contaba que vendía las botellas vacías.

El marido explotaba, como tantos otros gobernantes de la «Siempre Fiel», la esclavitud; e incidentalmente envió al cadalso a un verdadero poeta.

En Madrid cuando O-Donnell presidente del Consejo de Ministros no tuvo a mano un vate, como o blanco, se vió obligado a fusilar unos sargentos de artillería el 66. Lo hizo alegremente, figurándose que esto agradaría al público, pero la indignación fué tanta que el gobierno se vió obligado a dimitir.

O-Donnell resolvió retirarse de la política y entre tanto hablaba mal de la Reina Isabel. Esto lo sé de buena mano. Véase por qué.

Años después de la caída de O-Donnel vivía yo en Madrid en casa de Doña Leoncia Onrubia, oriunda de Boceguillas, en la Provincia de Segovia, mujer de excelentes cualidades y a quien recuerdo con gratitud y respeto. Era la viuda de un guardián del Ministerio de la Guerra, que había sido protegido por el Sub-Secretario del Ministerio, General Ustáriz, muy ligado con O-Donnel. Y en casa de Ustáriz había oído, al través de las puertas entornadas, al ministro caído hablar muy mal de la Reina.

En público sólo dijo esta palabras muy conocidas:

«Con esta señora no se puede gobernar».

También hay esto en su repertorio:

«España es un presidio suelto».

De donde se deduce que el, su gobernante, tenía el honroso papel de carcelero.

En esta y otras cosas que se le ocurrieron, solía poner faltas de lenguaje, que también colocaba en sus discursos parlamentarios y que algunos años atrás recordaban los políticos veteranos en el salón de conferencias del Congreso de los Diputados, como:

Diferiencia.
Sosprender.
Sastifación.

Tuvo un sobrino que, como consecuencia de esta parentela llegó a General y que murió de repente en una sesión de las Cortes Constituyentes de 1819. Y tuvo un sobrino inteligente y enérgico que fué General, hombre capaz y de fibra, Jefe del Cuarto del Rey Don Amadeo de Saboya y más tarde Ministro de Don Alfonso XIII. En su historia figura una bofetada administrada a un catedrático en el Senado.

Y, sin embargo, con todo, el General O-Donnell, Duque de Tetuán, fué un hombre notable y original. Venció en una revolución gracias a Cánovas que lo guió, y gobernó con éxito gracias a Posada Herrera, otro guía, que sabía de política más que él.

EL GOBIERNO BOLIVIANO NIEGA HABER RECIBIDO PROPOSICION ALGUNA

LA PAZ, septiembre 19. (AP.) La oficina de Prensa de la Cancillería dice lo siguiente:

«Bolivia no ha recibido ninguna proposición, y por lo tanto no puede haberla aceptado ayer ni rechazado hoy.

SE CASO UNA HIJA DEL FABRICANTE DE AVIONES NORTEAMERICANO, MARTIN

NUEVA YORK, septiembre 19. (WP).—Sylvia Martin, de 18 años de edad, heredera de uno de los principales accionistas de la fábrica de aeroplanos Martin ha contraído matrimonio con Robert Ezequelle.

Hace dos años una hermana de Sylvia huyó de la casa paterna y contrajo matrimonio con Kaye Don.

M.E.C.D. 2016

No publicaremos ningún trabajo que no sea realizado por nuestros fotógrafos, que estarán debidamente identificados con el carnet del Diario de la Marina

DIARIO DE LA MARINA

HABANA, JUEVES, 20 DE SEPTIEMBRE DE 1934

SUPLEMENTO DIARIO EN ROTOGRABADO; DE ACTUALIDAD MUNDIAL TELEFONO M-3775

DE LAS REGATAS DE RHODE ISLAND. — Se están celebrando en aguas de Newport, la aristocrática playa americana, lugar de residencia de millonarios y magnates de la industria y el comercio, las regatas más famosas del año, las que se celebran entre un velero inglés y otro americano por la opción de la Copa América, evento que fué instituído entre ambos países hace 83 años. Presentamos una magnífica vista tomada desde un aeroplano, de las miles de embarcaciones, en su mayoría barcos de recreo, que siguieron la ruta de los dos yates contendientes: el "Endeavour", de la Gran Bretaña, piloteado por Mr. Sopwith, y el "Rainbow", que comanda Mr. Vanderbilt, multimillonario americano

EN LA RESIDENCIA del Ministro de Chile en Cuba, señor Edward Bello, lugar donde se encuentra la Legación de ese estimado país, se efectuó una brillante recepción con motivo de la celebración del 124 aniversario de la independencia de esa nación amiga. En la Legación se congregó lo más brillante de nuestra buena sociedad, habiendo hecho los honores a los invitados la distinguida dama Rabeca Safuentes de Edward-Bello, esposa del Ministro. En esta instantánea aparecen los señores Ministros de Chile, el Dr. Cosme de la Torriente, el doctor Miguel Mariano Gómez, el señor Cravioto, Embajador de México, y otros

EL ILUSTRE jurisconsulto don Antonio Sánchez de Bustamante, partió ayer rumbo a Europa para tomar parte en las sesiones del Tribunal Internacional de La Haya. Acompaña al gran internacionalista en su viaje uno de los más prominentes abogados de su bufete, el doctor Carlos M. Musso, que aparece al lado del maestro (Foto D M)

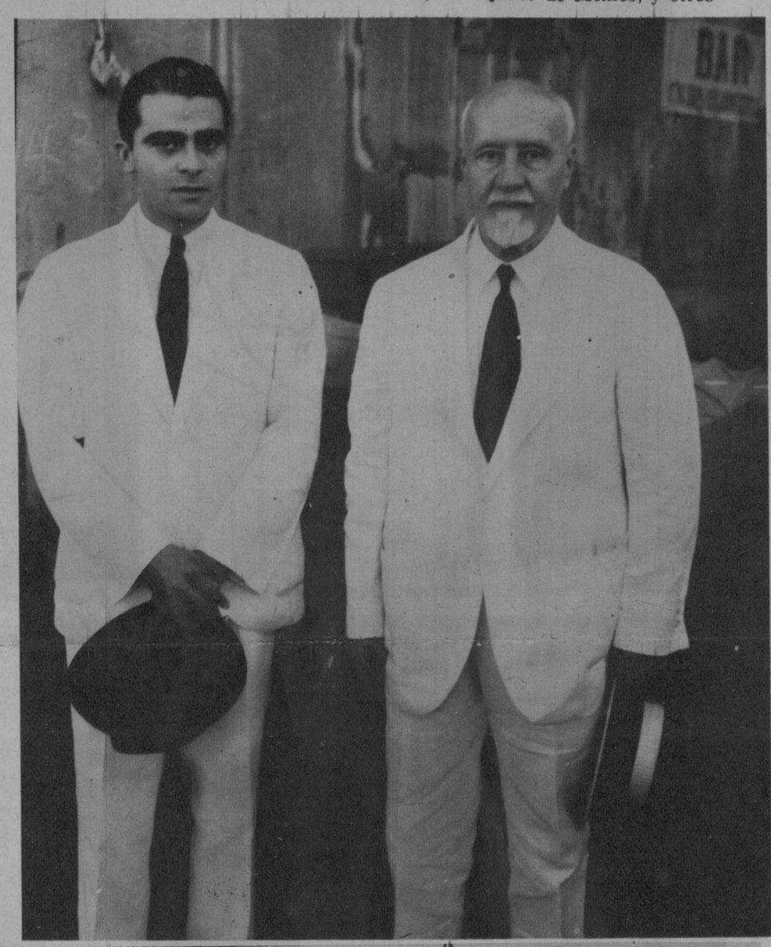

EL OBSEQUIO de 500 entradas ofrecidas conjuntamente por DIARIO DE LA MARINA y la Empresa propietaria del Teatro Nacional, ha culminado en el más franco éxito, confirmando así el público, una vez más, la popularidad del Teatro Nacional y la eficiencia inigualable del ROTOGRABADO como vehículo de publicidad. Más de tres mil personas concurrieron en la mañana de ayer a la contaduría del Nacional a canjear su colección de fotografías de NANA por la entrada ofrecida. Pero el ofrecimiento había sido "A LAS PRIMERAS QUINIENTAS PERSONAS QUE SE PRESENTASEN"... y a las diez de la mañana ya había sido entregado este número de pases. Los cupones fueron contados uno por uno por el señor C. Díaz, estudiante y vecino de Calle D, No. 133, entre 13 y 15, que graciosamente se ofreció a ello en representación del público, y nuestro Jefe de Publicidad, señor Rafael Benítez. Estos cupones fueron agrupados en lotes de 500 y están a la disposición del público en la contaduría del Teatro Nacional. Aparecen en esta foto el señor Díaz, el señor Heliodoro García y nuestro compañero señor Benítez, además de parte del público que presenció el conteo, así como los cupones debidamente empaquetados (Foto D. M.)

LA SEÑORA Renée Méndez Capote, conocida dama habanera, superviviente del "Morro Castle", que llegó a la Habana desde New York después de haber pasado en la catástrofe del citado barco uno de los momentos más trágicos de su vida. A los muelles acudieron a darle los más sinceros parabienes sus familiares y amistades (Foto D. M.)

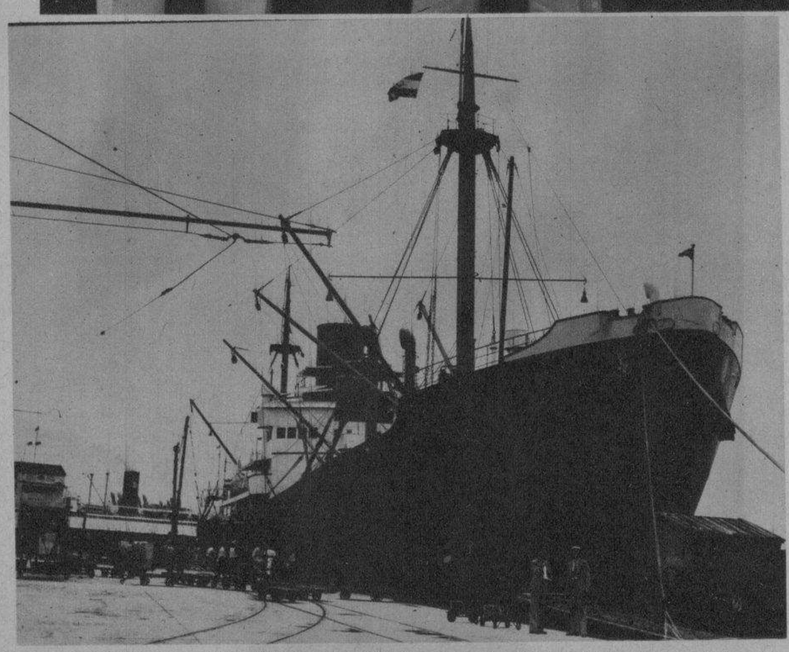

HE AQUI AL "CAIRO", el magnífico vapor de la Lloyd Norte Alemán, visto de proa atracado a los muelles de la Habana, luego de haber arribado a nuestro puerto. Comanda la nave el capitán T. Christiansen, un experto marino (Foto D. M.)

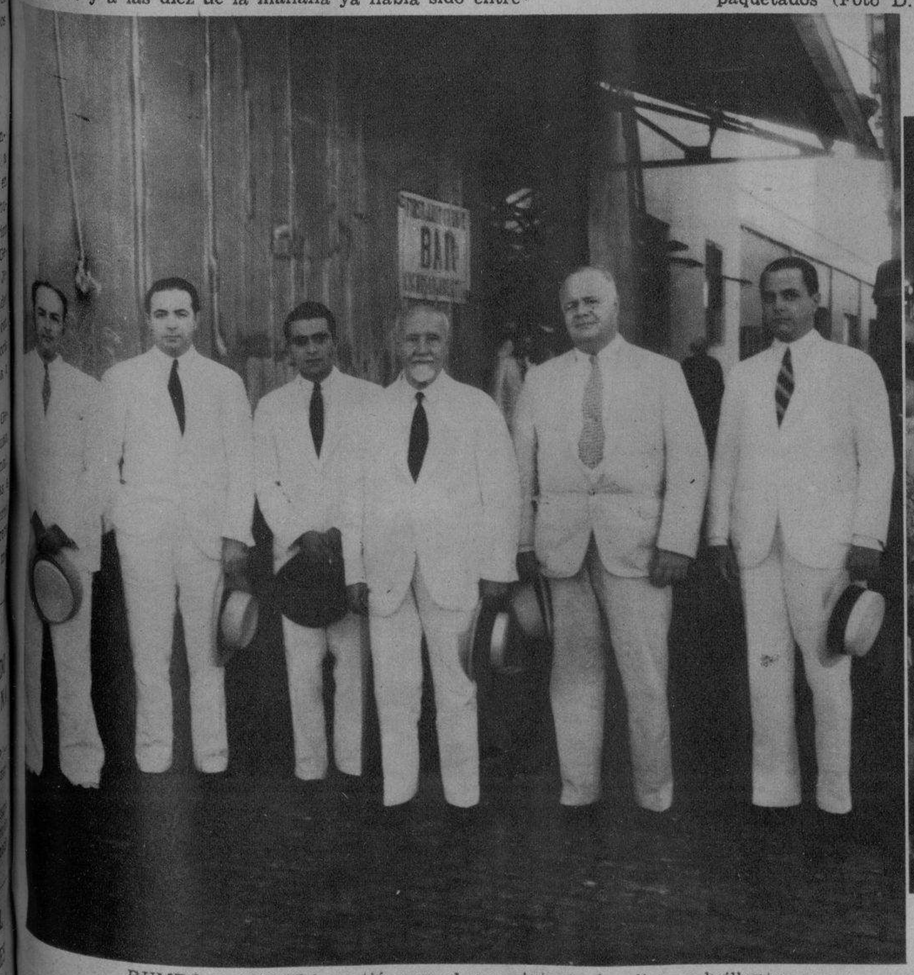

RUMBO A EUROPA partió ayer el gran internacionalista y brillante orador don Antonio Sánchez de Bustamante. Va al viejo mundo a tomar parte en las sesiones que tendrán lugar en el Tribunal Permanente de La Haya. Acompaña al ilustre jurisconsulto en su viaje el doctor Carlos M. Musso, distinguido abogado de su bufete. En esta foto aparecen los viajeros en compañía de los señores Antonio Arturo Bustamante, Bustamante y Montoro, conde del Castillo y Juan de la Cámara (Foto D. M.)

ANIMADO MOMENTO en que Su Excelencia el Ministro de Chile en Cuba, señor Emilio Edward Bello, entregaba una copa de champagne al Alcalde de la Habana, doctor Miguel Mariano Gómez. En medio de los dos distinguidos personajes se encuentra Su Excelencia el Embajador de los Estados Unidos de América, Mr. Jefferson Caffery. Este acto tuvo lugar en la Legación de Chile con motivo de celebrar la amiga nación la fecha de su independencia (Foto D. M.)

EL CAPITAN T. Christiansen, del magnífico vapor "Cairo", llegado ayer a nuestro puerto. El excelente marino aparece en esta foto en compañía del señor Pedro Pablo Schrvendt, encargado del departamento de pasajeros de la Lloyd Norte Alemán, y de nuestro estimado compañero, repórter en el Puerto, señor Francisco Pérez (Foto D. M.)

M.E.C.D. 2016

Sra. Elisa de la Concha de Almodovar

Sra. Lulú Asensio y su hija Luly

Sra. Esther Palméro de Tabernilla

Srta. Dulce María Otero

Srta. Helena Iglesias Vázquez

Srta. Ofelita García Rodríguez

Srta. Matilde Hevia y Lima

Srta. Nena Iraizoz

Sra. Altomira Mozzetti

Sra. Laura Diestro de Ferrer

Srta. Leonor Sampelayo Argomedo

Srta. Adolfina Hernández Morell

M.E.C.D. 2016

MODAS

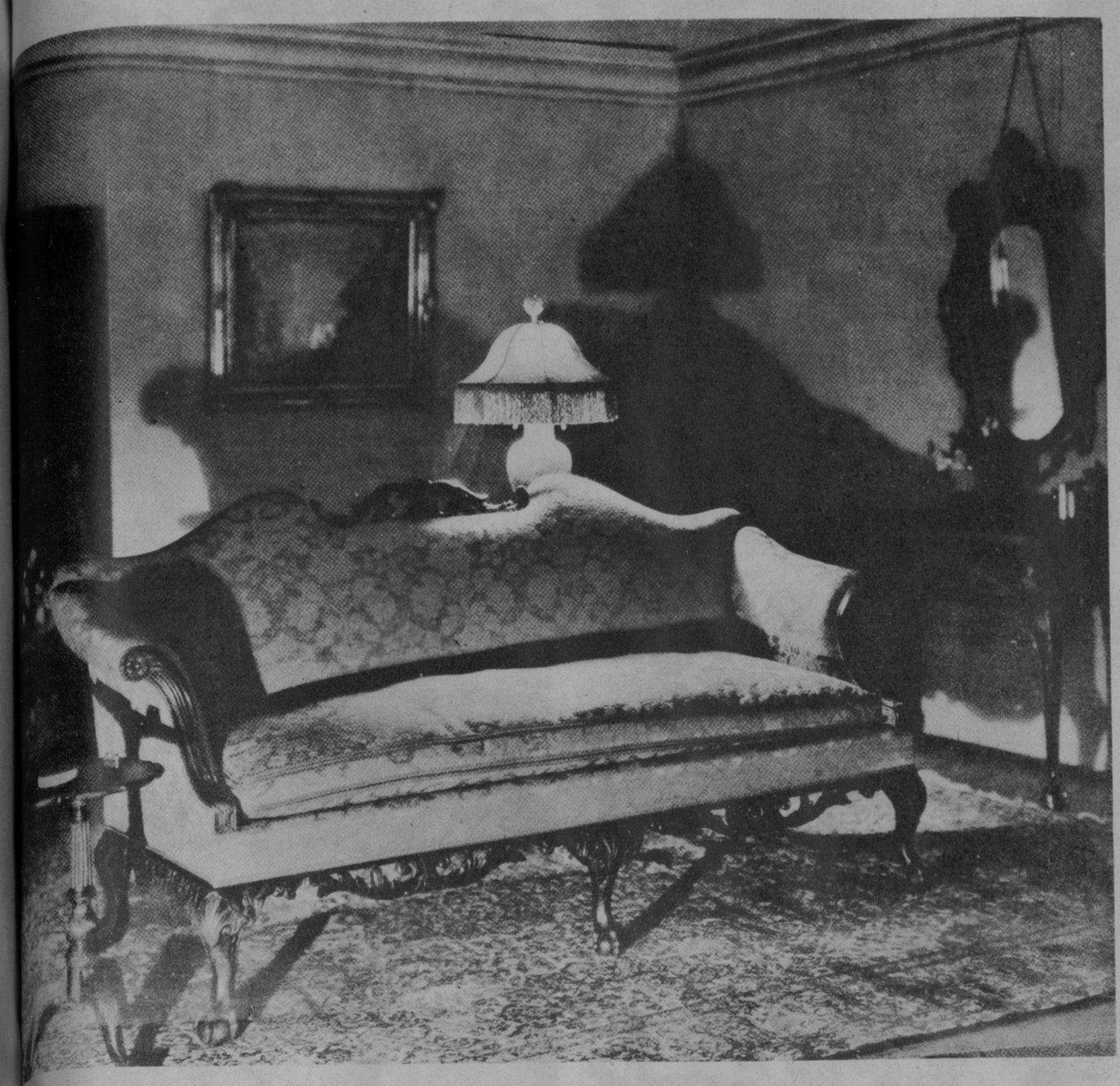

MUEBLES como este elegante sofá que presentamos, son fabricados enteramente en la afamada mueblería LA MODA, de Galiano y Neptuno

Entre el enjambre de épocas contradictorias que invadiendo marcan el principio de una nueva temporada de la moda, es un alivio poder señalar una tendencia con la certeza de que ha de durar lo suficiente para servir de factor importante en las modas del año.

Generalmente los vestidos estilo sastre se sustraen a todas las influencias que aparecen, pero este año hasta los trajes tratan de hacerlos con detalles retrospectivos, según nos comprueba el movimiento 1860, con las bocamangas anchas, las mangas de obispo y los corpiños entallados, según nos lo presentan las grandes casas de París.

Para **sports** casi todas las casas exponen una silueta enteramente nueva que está inspirada en la época antes de la Gran Guerra, cuando se veían los abrigos anchos. Esta moda ha de perdurar por la comodidad que representa que está en armonía con la tendencia general que se aparta de todo lo que luzca **degogé** o descuidado.

M. R. de FONTANILLS

BELLO TRAJE de noche confeccionado en organdí estampado con hojas verdes sobre un fondo blanco. Véase el escote rematado con dichas hojas aplicadas en forma muy nueva. Completa este conjunto una chaqueta de tafetán verde muy chic

LA BELLEZA de los nuevos tejidos puede apreciarse en este moderno traje de calle de crepé celanés esponjoso, combinado con moiré negro. El cuello y los puños son de esta misma tela en color blanco perla

PATOU nos muestra, en este traje de noche, la nueva línea del escote confeccionado en tafetán negro con óvalos blancos. Las mangas las forman unos grandes lazos de tafetán negro y como detalle original un vuelo rizado en la parte de atrás de la cintura

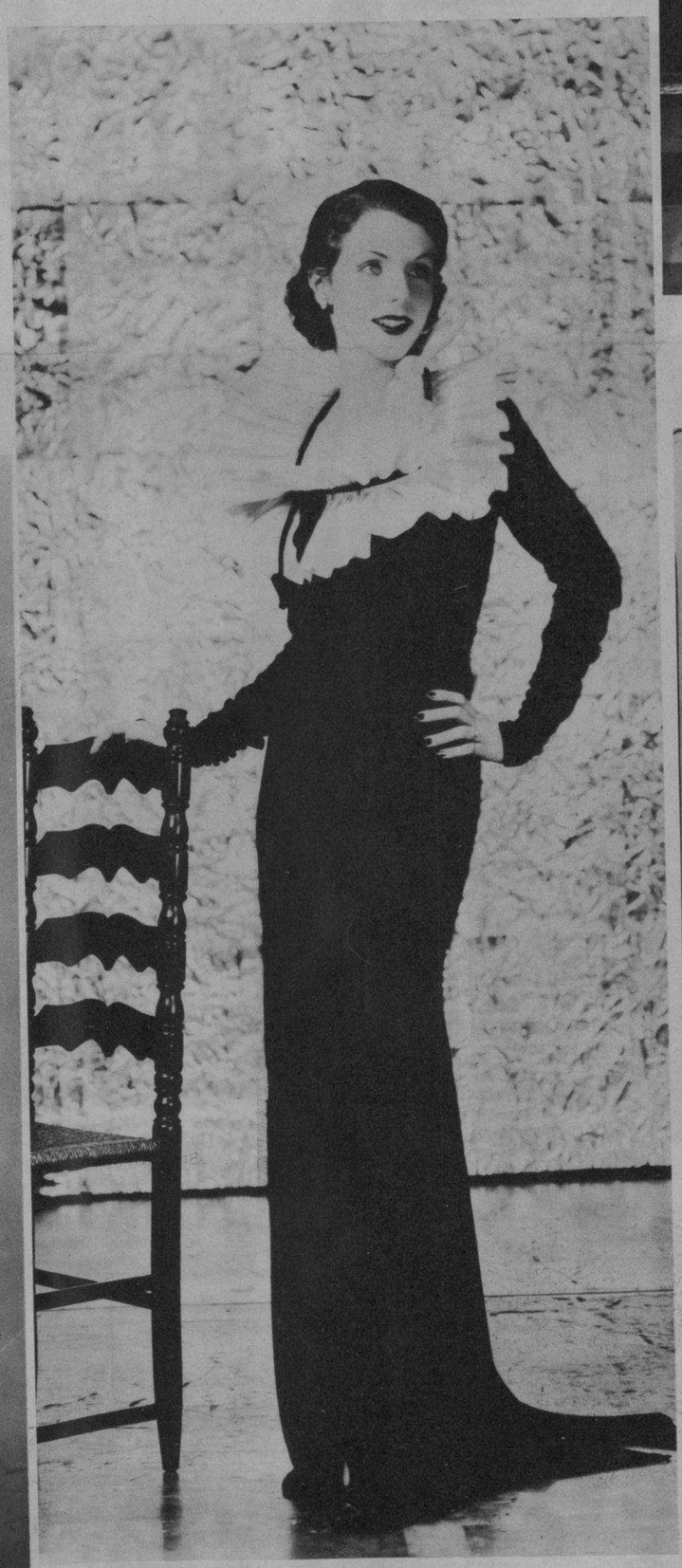

ELEGANTE traje de comida en terciopelo negro, de líneas sencillas, donde se destaca el ruche de grosgrain blanco rematando el escote, representando este adorno el detalle más nuevo de la temporada

LA SIMPLICIDAD de este modelo representa que el mayor interés lo tiene la tela y el corte que han empleado. De un estilo oriental muy marcado, sólo lleva como adorno las hebillas de piedras sobre los cordones de seda negro

M.E.C.D. 2016

CASIMIR INGLES
Petronio
SELECTO ENTRE LO SELECTO
PIDALO A SU SASTRE
Sobrinos de Nazábal
Muralla 70
Importadores de PAÑOS

LA INSTANTANEA DE LA SUERTE

ESTA FOTO PERTENECE a la ciudad de la Habana, y la joven que aparece marcada con el círculo es la agraciada con el obsequio de la REAL SILK, debiendo pasar por la oficina de dicha Compañía, Bernaza número 3, frente al Parque de Albear, a fin de recoger su regalo. Al personarse debe llevar el Rotograbado del DIARIO DE LA MARINA, único medio que tendrá para identificarse (Foto D. M.)

"BALCELLS"
ACEITE PURO DE OLIVA

SEÑORITA Margot Pérez, de San Lázaro 162, agraciada con el cheque de $200.00 de la Cooperativa de La Casa Grande, en el sorteo de septiembre 5 (Foto D. M.)

JUNTO AL EMBAJADOR de México y del doctor Medardo Vitier, Secretario de Educación, aparecen los concursantes al premio que el diplomático amigo ofreció al que realizara el mejor tema acerca de la independencia de México y a la significación del Grito de Dolores. El acto tuvo lugar recientemente en la hermosa residencia del Sr. Cravioto. El doctor Antonio Sobrino, ilustre pedagogo pinareño, (marcado con una flecha), resultó el triunfador en este concurso (Foto D. M.)

LA UNION de Expendedores de Carbón Vegetal inauguró últimamente sus oficinas en la Avenida de Simón Bolívar 103. Por tal motivo se congregaron en dicho lugar numerosos miembros de dicha institución y destacados industriales de esta capital. La foto muestra la presidencia y un aspecto general de tan interesante acto (Foto D. M.)

TENIENTE Claudio Hernández Gil, a quien correspondió el cheque de $100.00 de la Cooperativa de La Casa Grande, en el sorteo del cinco de septiembre (Foto D. M.)

SEÑORITA Carmen Recio, de la calle H No. 97, Vedado, que obtuvo el juego de cuarto de la Cooperativa de La Casa Grande, en el sorteo de septiembre 5 (Foto D. M.)

TRIANON
VENTA SORPRESA
NEPTUNO Y SAN NICOLAS

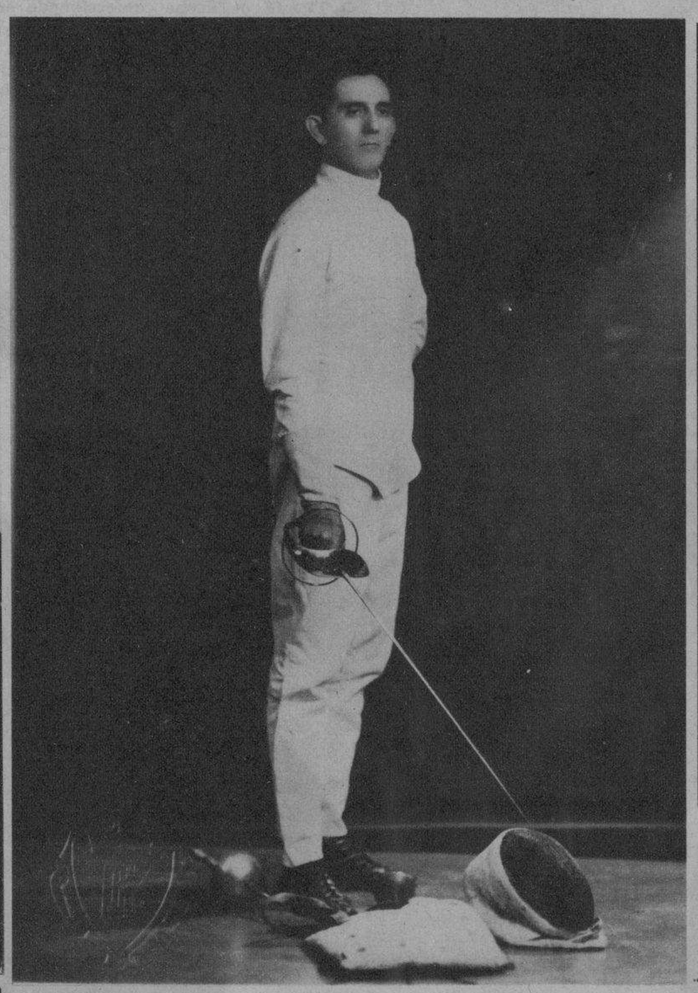

ROGELIO ALFERT AROIX, distinguido y competente esgrimista de espada, sable y florete que probablemente irá como Instructor o Juez en el equipo de esgrima que competirá en las Olimpiadas Centroamericanas que en el próximo diciembre se celebrarán en la República de El Salvador (Foto D. M.)

COMISION DE NIÑAS internadas en el antiguo y renombrado Colegio-Asilo de San Vicente, donde tantas niñas pobres han venido adquiriendo cultura y recibiendo sólida educación, que estuvieron a suplicarle a nuestro Director que intercediera cerca del señor Alcalde Municipal para que éste dispusiera el pago de las cantidades que el Ayuntamiento adeuda, por concepto de becas, al referido plantel, a cargo, como es sabido, de las bien queridas Hermanitas de San Vicente (Foto D. M.)

"LA BELLE LATINE"
DEVOLVERÁ A SU CABELLO LA HERMOSURA DE LOS MEJORES TIEMPOS
DE VENTA EN: FARMACIAS-SEDERIAS Y VIDRIERA

ASPECTO de la importante Asamblea de Cafetaleros efectuada en el Palacio Provincial de Santiago de Cuba para solicitar del Gobierno Central la formación del Instituto del Café (Foto D. M.)

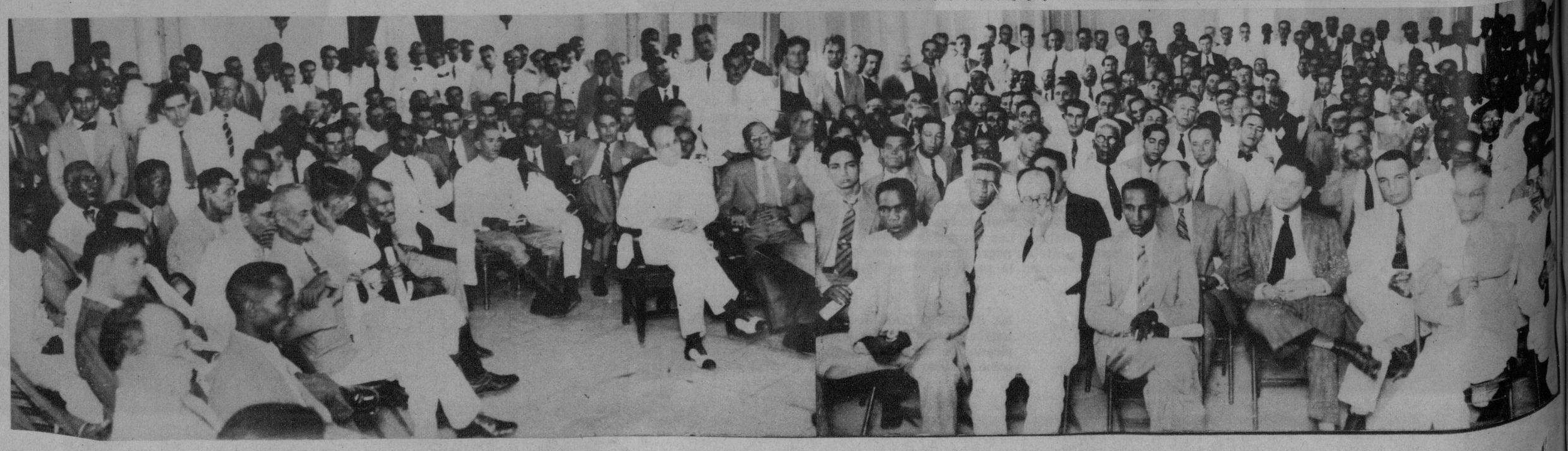

M.E.C.D. 2016