1A SECCION 1

SERVICIO DE ASSOCIATED PRESS. Esta queda autorizada para usar nuestro servicio y noticias de información.

HILO DIRECTO CON NUEVA YORK

DIARIO DE LA MARINA

DIARIO DE LA MARINA es el periódico más antiguo de Cuba. Fué fundado en el año mil ochocientos treinta y dos.

SERVICIOS ESPECIALES DE ESPAÑA

1A SECCION 1

AÑO CIENTO DOS.—NUM. 205. ACOGIDO A LA FRANQUICIA POSTAL LA HABANA, VIERNES, 17 DE AGOSTO DE 1934.—SANTOS JACINTO, PABLO Y LIBERATO. TIEMPO PARA HOY: BUENO. PRECIO: 5 CENTAVOS

HEMEROTECA MUNICIPAL MADRID

SE CONCEDE UN PLAZO DE 24 HORAS A LOS EMPLEADOS DE COMUNICACIONES PARA VOLVER AL TRABAJO

(INFORMACION EN LA PAGINA DOS)

HUELGA DE LAS CORPORACIONES ECONOMICAS Y OBRERAS DE MATANZAS

No se reportó ayer en la Habana ni un caso de Parálisis

En embargo en Cienfuegos se registró un atacado que alarmó a toda la ciudad

DURANTE las últimas veinticuatro horas no fué reportado a la Sección Local de Sanidad de la Habana ningún nuevo caso de Parálisis Infantil o Poliomielitis.

En el interior de la República tampoco ingresó ningún nuevo atacado en el Hospital de Infecciosos Las Animas, donde continúan siendo tratados los niños enfermos allí recluídos, de los cuales hemos dado cuenta en su oportunidad.

Por los Médicos Inspectores se continúan los trabajos de censo de los residentes en las manzanas de casas donde últimamente se han reportado nuevos casos, siendo el último anteayer, a última hora, en la calle Sitios número 85, donde residía el niño Sergio Ramírez, el cual se encuentra siendo tratado en Las Animas.

FALLECIO DE PARALISIS INFANTIL

CIENFUEGOS, agosto 16. DIARIO DE LA MARINA (Por Telégrafo).— Habana.— El niño Manuel Piñeiro, de tres años de edad, de raza blanca y vecino de la calle Cristina número 60, en esta ciudad, falleció hoy a consecuencia de Poliomielitis Anterior Aguda, según expresa el certificado extendido por la Jefatura Local de Sanidad.

Con la aparición en esta ciudad de esta terrible enfermedad, la población se encuentra muy alarmada. Lovio, Corresponsal.

Un chofer fué asaltado por cuatro jóvenes

Obligaron a abandonar el auto, con el cual huyeron. La Policía trata de hallarlos

TRATA la policía desde anoche de localizar a cuatro individuos que, bien portados, con motivo de haber asaltado pistola en mano al chofer Vázquez Fernández Trevejo, dueño del auto B.L.-570 y vecino de Aguiar número 126, de cuyo vehículo lo despojaron dándose a la fuga en el mismo.

Informó el perjudicado a la policía, que con ocasión de transitar por la calle de Porvenir y Beales, le salieron al encuentro los desconocidos amenazándolo con las pistolas que portaban, lo conminaron a que abandonara el vehículo del cual se apoderaron dándose a la fuga en el mismo. Estimó el valor de la máquina en la suma de 400 pesos.

SOLDADOS AGREDIDOS POR VARIOS HUELGUISTAS FRENTE A LA OFICINA DE COMUNICACIONES

CERCANO al edificio de la Secretaría de Comunicaciones se produjo anoche un tiroteo con motivo de que un grupo de empleados huelguistas confundieron a los soldados del Servicio Secreto, José Díaz y Manuel Smith con individuos que actualmente están trabajando en aquel Departamento.

Uno del grupo atacaron a los militares que vestían de paisanos, ocasionando contusiones leves a Smith, que fué asistido en el primer Hospital de socorros.

Los desconocidos se dieron a la fuga siendo arrestados dos de ellos, llamados Rafael López Hernández vecino de San Ignacio 60 y Víctor Miranda Carlés, de San Cristóbal número 6, en el Cerro.

Fueron remitidos al Vivac a disposición del Juez de Urgencia.

Se esperaba anoche en Palacio que hoy regresaran al trabajo los jefes de Comunicaciones

El Presidente y el Jefe del Ejército almorzaron juntos en una mesa, tratando sobre el problema de Comunicaciones. Los Doctores Landa y Suárez Gutiérrez se muestran optimistas

El doctor Rodríguez Fuentes, Sub-Secretario del Trabajo y Luis Varona, Jefe del Despacho de la Secretaría de Comunicaciones, concurrieron a Palacio tarde con el propósito de entrevistarse con el Presidente de la República en relación a la huelga de empleados de Correos y Telégrafos.

Fueron recibidos por el Jefe del Estado los señores Varona y Rodríguez Fuentes, en razón de que momentos de solicitar la audiencia aquél se disponía a marchar a su finca de Hoyo Colorado. El Sub-Secretario y el Jefe de Despacho, Varona, ofrecieron a los periodistas de Palacio, la impresión de que se estaba laborando activamente en pro de una fórmula resolutiva del conflicto que consiste en el retorno de los huelguistas a sus puestos que una vez reintegrados al Gobierno estudiará las reclamaciones, accediendo a aquellas que estime justas.

De modo el Gobierno da cumplimiento a su propósito de no tratar con los huelguistas, sino con empleados en activo servicio.

Los señores Rodríguez Fuentes y Varona quisieron ofrecer detalles de la fórmula de solución antes de conferenciar con el Presidente.

OPINION DEL DOCTOR LANDA

Anoche, los repórters de Palacio aprovecharon la oportunidad de conversar con el Secretario de Hacienda doctor Gabriel Landa que está laborando por encargo del Gobierno, en el arreglo del conflicto.

El doctor Landa manifestó a los periodistas que el problema se halla en vías de la más franca solución, regresando al trabajo, lentamente, los antiguos empleados.

Dijo que numerosos amigos suyos que prestaban servicios en el Departamento, y que han ido al paro, están en continuo contacto con él, aconsejándoles a todos que se reintegren al servicio.

ALMUERZO MENDIETA-BATISTA

Ayer almorzaron en una finca vecina a la Habana, el Presidente de la República y el Jefe del Ejército, Coronel Fulgencio Batista.

Al acto concurrió el Secretario de Hacienda, doctor Gabriel Landa.

Se afirma —aunque no hemos podido comprobar la noticia— que a este almuerzo fué invitado el Embajador Caffery. Este extremo ha sido negado.

De sobremesa hablaron sobre el problema de huelga de Comunicaciones, el Presidente y el Jefe del Ejército.

También se refirieron al orden público y a los problemas políticos de palpitante actualidad.

REGRESARON HOY ALGUNOS JEFES AL TRABAJO

Anoche fuimos informados de que en el día de hoy se reintegrarán al trabajo muchos Jefes de Departamentos de la Secretaría de Comunicaciones.

En Palacio dábase esta señal como augurio de que el problema huelguístico se encuentra en vías de arreglo.

Invitado el Dr. Rosenow, por Mendieta a estudiar en Cuba la Poliomielitis

ROCHESTER, Minnesota, agosto 16.(AP).—El Dr. Rosenow, jefe de la División Biológica Experimental de la Fundación Mayo, anunció hoy que había recibido un cablegrama del coronel Mendieta, Presidente de la República de Cuba, invitándole a ir a esa isla para combatir la parálisis infantil.

El doctor Rosenow agregó que espera emprender pronto el viaje, llevando consigo cierta cantidad de suero.

UN VIGILANTE DEL PUERTO FUE AGREDIDO ANOCHE POR UN CHOFER Y UN INSPECTOR

EL vigilante 29, Pedro Rodríguez, de la Policía Marítima, acusó anoche a Antonio Guerra Alvarez, vecino de Perdomo 158, en Regla, chofer de los ómnibus Regla-Habana, y al Inspector de línea de esa empresa, Carlos M. Marín Fajardo, de Cristina 7, de un delito de atentado.

Dijo el policía, que en la esquina de Fomento y Concha, subió al ómnibus, para dejar incurso en multa al driver, el que lo agredió en unión de Fajardo. Para defenderse tuvo necesidad de hacer varios disparos al aire.

Los acusados negaron el hecho, manifestando que el vigilante se molestó porque trataron de cobrarle el pasaje.

SE SUICIDO EL SEGUNDO VICE-PRESIDENTE DEL CHASE

NUEVA YORK, agosto 16. (AP.)—Vernon P. Baker, segundo Vicepresidente del Chase National Bank se ha suicidado haciéndose un disparo en la habitación que ocupaba en un hotel de esta ciudad.

El Vicepresidente Baker, que contaba 45 años de edad, tenía su residencia en New Cannan, Connecticut, y ha dejado una carta para su yerno.

TRES HERMANOS HERIDOS ANOCHE POR UNA BOMBA

La máquina infernal fué colocada en Sitios 17 y los heridos residen en una casa de la acera opuesta

Un perro fué muerto por la metralla. En la casa donde estalló el explosivo, causó enormes destrozos en los muebles. Parece que el atentado era contra un empleado de la Cuban Telephone

ESTA madrugada fué colocada una potente bomba de dinamita en la puerta de la casa Sitios número 17, domicilio de Juan María de León Quevedo, mayor de edad, la que al hacer explosión produjo enormes daños en el quicio de la puerta, ventanas y muebles de la sala y primera habitación, donde dormía el soldaoo Benjamín Vallina, casado con la joven Mercedes de León, sin que, resultaran lesionados sus moradores.

La fuerza expansiva de la máquina infernal lanzó los proyectiles y fragmentos contra la casa Sitios 20, frente a la 17, donde residen los jóvenes Manuel, Francisco, Eliseo, y Dominga Suárez Figarola, con varios familiares.

Cuando ocurrió la explosión Manuel, Francisco y Eliseo, dormían en la sala y junto a la ventana que da a la calle, siendo alcanzados por los impactos. Un perro que también dormía junto a la ventana, quedó instantáneamente muerto, al serle destrozada la cabeza por un pedazo de casco de metralla.

Los jóvenes hermanos fueron trasladados al segundo centro de socorros, donde los doctores Amstrong y Capote asistidos del alumno Rodríguez Abascal, los asistieron.

Manuel presentaba una herida de carácter grave en la región costo lateral derecha, penetrante; y Francisco y Eliseo heridas diseminadas por la cabeza y brazo derecho, de carácter grave y leve, respectivamente.

También las residencias contiguas sufrieron desperfectos en las lucetas.

Ante el oficial de guardia de la Sexta Estación, que se constituyó en el domicilio de León, éste manifestó que un hijo suyo, nombrado Juan Salvador está trabajando en la Compañía de Teléfonos, estimando que el atentado obedezca a ello. Ignora quien o quienes sean los autores, pues no vieron persona alguna sospechosa por los alrededores, siendo despertados al estampido de la bomba.

El vigilante 753 y el soldado J. R. Hernández expusieron que se encontraban cerca de donde hizo explosión la bomba, sin que vieran a persona alguna por aquellos contornos, a pesar de la búsqueda que realizaron.

El joven Manuel Suárez quedó en el Hospital de Emergencias para su curación.

SE NEGO ANOCHE EN PALACIO LA RENUNCIA DE LOS SECRETARIOS SANTIAGO VERDEJA Y D. COMPTE

El Presidente—según el Secretario de Hacienda—ignora la retirada del Conjunto Democrático, el cual se halla contrariado por la designación de Alcaldes en Oriente

Mayor General Mario G. Menocal y Deop, ex Presidente de la República y líder máximo del Conjunto Nacional Democrático, colectividad que posiblemente se retire del Gabinete, debido a las quejas que han formulado los componentes de dicho partido, de la poca consideración tenida hacia el mismo en todas las decisiones del Gobierno de que forman parte.

Fué negada anoche en Palacio la noticia—acogida por los periódicos de la tarde—de la retirada del Gobierno de los señores Santiago Verdeja, Secretario de Sanidad y Daniel Compte, que lo es de Obras Públicas.

El doctor Gabriel Landa, Secretario de Hacienda, manifestó a los periodistas que el Presidente de la República—con quien había almorzado y al que acompañó de noche ya a Palacio—desconocía absolutamente que el Conjunto Nacional Democrático tenga intenciones de abandonar el Gobierno, y en consecuencia se retiren sus representantes en el mismo señores Compte y Verdeja.

Por lo demás, el doctor Landa estima que la noticia carece de fundamento.

EL MOTIVO DE LA RETIRADA

En Palacio se dijo ayer tarde que el Conjunto Nacional Democrático se muestra profundamente contrariado por la distribución que se ha hecho de las alcaldías de Oriente, al extremo de que las nueve posiciones municipales desmilitarizadas hace días, han sido ya cubiertas con elementos de procedencia nacionalista.

Las restantes alcaldías por desmilitarizar son once.

¿RENUNCIAS DE VERDEJA Y COMPTE?

Se afirmó en Palacio, de modo categórico, que en su visita a Palacio —a virtud del problema del precio de la leche— el doctor Verdeja había presentado la renuncia de su cargo, al Presidente, siendo portador asimismo de la dimisión del señor Daniel Compte.

HABLA EL DOCTOR VERDEJA

Los repórters, informados del extremo anterior, abordaron al doctor Verdeja cuando abandonaba Palacio.

El Secretario fué interrogado sobre la retirada del Conjunto y el Memorándum que, según noticias, fué remitido al Presidente a nombre del General Menocal, por el doctor Gustavo Cuervo Rubio.

El doctor Verdeja dijo:

—«Ignoro la retirada del Conjunto y la existencia del Memorándum. Solo puedo decir que estoy citado en la morada del General Menocal para tratar de asuntos importantes de política actual.

Añadió el doctor Verdeja que el Conjunto lanzará un manifiesto al país contentivo de importantes declaraciones.

—Bien doctor Verdeja— le interrogaron los periodistas— pero ¿usted ha dimitido el cargo?

—«Todavía no— respondió el doctor Verdeja, —hasta el presente no he adoptado ninguna actitud en tal sentido.

Las palabras del doctor Verdeja, discretísimas como corresponde a un funcionario de su categoría, no lograron desvirtuar la afirmación hecha en Palacio, de que el Conjunto Nacional Democrático se retira del Gobierno.

EN LOS ALTOS CENTROS DEL CONJUNTO

En horas de esta madrugada ha llegado hasta nosotros la impresión, recogida en los altos centros del Conjunto Nacional Democrático, de que el ambiente es de franca retirada, pues la opinión general de los dirigentes de dicha organización es la de que ha sido preterido el Conjunto en todas las decisiones del Gobierno, desde que aquél forma parte de la Administración.

—«No es causa de nuestra retirada,—nos dijeron dichas personas, —la posición que en el Gobierno ocupe determinado miembro de nuestra colectividad, pues a nosotros no nos guían beneficios personales, sino que tenemos que responder a las demandas que justificadamente nos hacen nuestros correligionarios que no pueden permitir que a nuestro Partido no se le guarde la debida consideración que él merece.

En caso de retirada,—terminan diciendo nuestros informantes,—mantendremos una actitud expectante y no de oposición».

Tomó posesión el Presidente de Sto. Domingo

Se celebraron grandes fiestas con tal motivo y se decretó fiesta nacional toda la semana

SANTO DOMINGO, agosto 16. (AP.)—Hoy se celebraron grandes fiestas a causa de la inauguración de la presidencia de Rafael Leonidas Trujillo. Este tomó posesión a presencia de todos los dignatarios de la República así como de los representantes extranjeros. Un coro de 1,000 niños cantaba mientras el Presidente juraba el cargo para un segundo período de cuatro años, después de lo cual se celebró un Te Deum en la Catedral, dirigiéndose más tarde al Palacio.

Trujillo mantendrá el Gabinete anterior y solamente serán nombrados dos nuevos funcionarios, el Secretario de la Presidencia Sr. Berroa Canelo y Apolinar Castro Pelaez, Subsecretario del Interior.

Debido a la toma de posesión simultánea de los doce gobernadores, se decretará fiesta nacional hasta el domingo. Doce senadores y 33 diputados tomarán asiento en la legislatura nacional.

Los carniceros no sacaron la carne del matadero, siendo ésta trasladada a los refrigeradores

El Presidente de los encomenderos niega la existencia del Trust de la Carne, afirmando que no puede existir donde hay trece mataderos. Dicen que lo que falta es el crédito

DESDE hace días ha vuelto a cobrar actualidad el problema de la carne. Los expendedores venían protestando de la subida de los precios, y ayer dejaron las reses sacrificadas en los Mataderos de Luyanó y Hacendados, de esta capital, por lo que fueron a los refrigeradores.

LO QUE ALEGAN LOS ENCOMENDEROS

En nombre de los encomenderos, su Presidente, el señor Francisco Alvarez, nos ha entregado las siguientes declaraciones, rogándonos su publicación:

«Vuelven a ver la luz en la prensa de esta capital algunas informaciones denunciando la existencia de un «Trust de la Carne» y en ellas se nos hace a los encomenderos responsables del aumento de precio de la carne.

NO PUEDE EXISTIR UN TRUST

«En primer lugar no puede existir un Trust, donde operan más de trece Mataderos que abastecen de carne a la ciudad de la Habana, en los cuales cada encomendero o propietario del ganado que se sacrifica, hace sus compras libremente en el mercado, y fija el precio de la carne de acuerdo con el costo a que le resulte el ganado, siempre actuando en una forma absolutamente independiente».

LA RESTRICCION DE CREDITOS

«Lo que realmente ocurre es que un gran número de expendedores se encuentran desconcertados debido a la restricción de los créditos liberales que hasta ahora ofrecían los encomenderos, y esta medida de efectuar ventas a base de contado, ha obedecido en parte al ruego de los expendedores solventes que afrontan la competencia desleal de los que, abusando de un crédito inmerecido, venden la carne a menos del costo, dejando de liquidar las cuentas, que adeudan hoy en un Matadero, mañana en el otro».

CAUSAS DEL ALZA DE PRECIOS

Con respecto al precio de la carne, nadie debe ignorar que estos responden muy razonablemente al alza de los precios del ganado vivo, cuyo valor se ha duplicado en los últimos días con motivo de la gran escasez de ganado gordo por el gran consumo que ha habido en los dos años pasados, del tasajo elaborado en Cuba y por la gran cantidad de novillos que se han adquirido para bueyes de labranza en los ingenios y para otras labores agrícolas. Conviene aclarar que el precio de los cueros ha bajado también notablemente, debido a que por virtud de la Ley de Agricultura Americana recientemente decretada en Washington, el gobierno de los Estados Unidos adquirió más de dos millones quinientas mil cabezas para sacrificarlas y elaborar carnes en conserva con el propósito de distribuirlas entre los indigentes de aquel país, y el plan que existe de comprar otra cantidad igual adicional con el mismo fin, resultando que el enorme número de cueros obtenido de ese ganado, se acumula en todos los mercados, y es causa de la baja tan rápida de los precios, lo cual afecta naturalmente el precio de la carne aquí, ya que no se puede tomar en consideración al calcular el costo de la carne, el producto que antes se obtenía por la venta de los cueros—o más claro, hay que calcular un precio mucho menor por este subproducto del ganado».

LAS COTIZACIONES

«La ganadería—termina diciéndonos el Presidente de los Encomenderos—se cotiza hoy a tres centavos libra en pie. Con el flete, ferrocarril y demás gastos, sale una res puesta en la Habana, de Camagüey u Oriente, a 3.70 centavos, libra, precio que no permite darla al expendedor de carnes a menos de 15 centavos el kilo; y ellos pueden vender la carne de primera a 15 centavos libra y la de segunda a 10 centavos con estos precios».

JULIO GAUNAURD NO FUE EN LA EXCURSION A GIBARA

EN horas de la noche de ayer, nuestro querido compañero en el periodismo y actual Alcalde de facto de Cárdenas, señor Julio Gaunard, nos manifestó que es errónea la nota publicada en algunos periódicos de la tarde en el sentido de que él era uno de los organizadores y participantes de la expedición a Gibara, dispuesta para celebrar el tercer aniversario de aquella gesta revolucionaria.

Agregó que ni siquiera había sido invitado oficialmente para concurrir a dicho acto, no teniendo conocimiento de la excursión de los que fueron sus compañeros de armas en Gibara.

Por último, nos dijo Julito Gaunard que, de todos modos, no hubiera integrado la expedición, por estimar «que no han desaparecido aún los motivos que nos impulsaron a entrar en esa ciudad peleando, el año 31».

Protestan por la demora en la promulgación del decreto sobre la zona franca de dicho puerto

El Comité de Corporaciones Económicas y Entidades Obreras acordó por unanimidad decretar la huelga general. Se anuncia su propósito al Gobierno, para no faltar a los Decretos

MATANZAS, agosto 16. (Por teléfono, 8 y 40 p. m.) —DIARIO. Habana.—En el bufete del doctor Joaquín de Rojas, Presidente de la Cámara de Comercio de Matanzas, se reunió esta noche el Comité de las Corporaciones Económicas y Entidades Obreras, acordando, por unanimidad, decretar una huelga general con vista de la dilación por parte del Gobierno en conceder la zona franca del puerto, no obstante haber informado ya, desde hace tiempo, favorablemente, la Comisión Técnica designada al efecto.

LA FECHA DEL PARO

En la reunión de esta noche no se fijó fecha para decretar la huelga, que como dejamos consignado, será general, pues cuenta con las simpatías de patronos y obreros, entidades industriales y comerciales y del público.

Antes el Comité llevará a cabo un referendum entre todos los organismos que lo integran para dar mayor seguridad al acuerdo tomado hoy, y con vista del resultado final, entonces señalar el día y la hora en que ha de iniciarse el movimiento que es solamente de protesta contra la apatía del Gobierno en resolver el problema apuntado.

NO INFRINGIRAN LOS DECRETOS

Los dirigentes de este movimiento no quieren dar lugar a las autoridades de que se les acuse por infracción de los Decretos-Leyes números 3 y 51. De ahí que, antes de dictar la orden de paro general, enviarán un escrito al Honorable Señor Presidente de la República, contentivo de sus demandas; y copia del mismo a los Secretarios de Trabajo y de la Presidencia, esperando tener buen éxito en sus gestiones.

INTERRUMPIRAN EL TRAFICO

Extraoficialmente hemos podido saber que el Comité de las Corporaciones Económicas y representantes de las entidades obreras, también acordaron hoy que caso de llevarse a cabo el paro anunciado, interrumpirán por completo todo tráfico por la Carretera Central y los Ferrocarriles, quedando así incomunicadas las provincias de Pinar del Río y la Habana con las orientales y éstas con aquellas.

Este movimiento de huelga tiene las simpatías de todo el pueblo de Matanzas.

LA HUELGA DE CORREOS

Hasta estos momentos la huelga de los empleados de la estación de Correos y Telégrafos de Matanzas continúa como el primer día, no habiendo esperanzas de reanudar ambos servicios, al menos por ahora. Lovio, Corresponsal.

Paraguay desea una paz sincera y justa, dice su Presidente

Declara que es ingénuo confiar en un Pacto sólo respaldado por la buena fe

Ayala

ASUNCION, agosto 16. (AP.)—El Presidente Ayala pronunció un discurso por radio anoche diciendo: «Sin duda los sentimientos que predominan en nuestro país están en favor de la paz, pero la deseamos sincera y justa».

Declaró que serían necesarias sólidas garantías contra una nueva guerra, porque «después de la guerra, que ha durado más de dos años, se espe a ingenuamente que los beligerantes suscriban pactos respaldados por una simple recíproca buena fe».

Con referencia al incidente Paraguayo-Chileno dijo que los Estados del Pacífico demuestran neutralidad, la cual según la expresión gráfica del Presidente de Bolivia, llama «benevolente» exclusivamente para Bolivia, puesto que las Repúblicas del Pacífico no pueden ofrecer facilidades similares al Paraguay. Por otra parte las Repúblicas del Atlántico (Argentina y Brasil) que limitan tanto con Bolivia como con el Paraguay, observan una estricta neutralidad.

ESTALLO UNA BOMBA EN UNA BODEGA DE MARIANAO, ESTA MADRUGADA

En la calle 9 y Avenida 10, en el Reparto Almendares, en Marianao, estalló anoche una bomba, que fué colocada en la bodega, propiedad de Lorenzo Bolaños, causando desperfectos en la puerta, mostrador y estantería.

Obstáculos en el Tratado de Reciprocidad

Farr and Co. dicen que ambos Gobiernos no han llegado aún a tomar un acuerdo definitivo

NUEVA YORK, agosto 16. (AP).—Farr and Company dicen hoy que el Tratado de Reciprocidad Comercial con Cuba ha encontrado, al parecer, dificultades, por lo que es posible que se demore la sanción presidencial.

«Nos hallamos ahora en el período de mayor consumo», dicen Farr and Company «Muchos días de venta se están perdiendo por Cuba, debido a que los representantes cubanos y americanos no han llegado a un completo acuerdo. El mercado, como es natural, espera la promulgación del Tratado, y hasta que esto suceda poco puede esperarse. Mientras tanto los vendedores cubanos aguardan con paciencia el Tratado sin realizar operaciones».

SUMARIO DE ESTA EDICION

Anuncios Clasificados	14-15
Barcos que se esperan	14
Cables	16
Cables de España	9
Cartel del Día. (Teatros y Cines)	6
Católica. (Cultos para mañana e información general).	14
Columna Editorial	3
Comunicaciones	2
Crónica Habanera. (Social)	5-7
Crucigramas	4
Defunciones	8
Escenario y Pantalla. (Crítica)	6
Estado del Tiempo	8
Farmacias de Turno	4
Gacetillas	6
Habaneras	4
Hacienda	2
Matanceras	4
Mercantil	12
Música y músicos	6
Obras Públicas	2
Pasajeros por la Vía Aérea	8
Política	13
Puerto	2
Rotarismo (la sesión de ayer)	3
Radiotelegramas del Interior.	13
Sociedad	2
Secretaría de Educación	3
Sociedades Españolas	4
Sports	10-11
Universidad	2
Viboreñas	7
Villaclareñas	14
LECTURAS	
Armonías, (por Gustavo E. Urrutia)	2
Burla Burlando, (por M. Alvarez Marrón)	9
De Día en Día, (por Tartarín de Tarascón)	8
De la Vida Política, (por Alberto C. Vila)	13
Doumergue es el único que puede salvar las instituciones democráticas de Francia, (por Leland Stowe)	16
Ensalada	9
Inventos, innovaciones y curiosidades	4
Mimetismo Socialista, (por León Ichaso)	9
Semblanzas del México andariego, (por Rafael Heliodoro Valle)	12

PUEDE SER RECOGIDA LA CORRESPONDENCIA EN LOS APARTADOS DE CORREOS

El Secretario de Comunicaciones doctor Suárez Gutiérrez, avisa por medio de la Prensa a cuantas personas tengan apartados de correos, que pueden pasar a recoger la correspondencia que hay en ellos depositada y que de no hacerlo en breve, no podrá seguirse repartiendo, dada su gran cantidad.

PROBABLE QUE PONGAN HOY EN LIBERTAR A HUELGUISTAS DE LA S. DE COMUNICACIONES

En Palacio existía la impresión anoche de que el Juez que instruye el sumario incoado por la huelga de los empleados de Comunicaciones, estudia aquel para proceder a la libertad de los detenidos, por entender que no existen razones que justifiquen el encarcelamiento.

Es muy posible que las excarcelaciones se decreten y cumplan en las primeras horas de la mañana de hoy.

EXIJA el SUPLEMENTO en ROTOGRABADO con esta EDICION

En Oklahoma el agua vale más cara que la misma gasolina

La gasolina cuesta a 17 centavos y el agua a 30. La sequía es insoportable

OKLAHOMA CITY, agosto 16 SD. A pesar del aumento de precio en el mercado de productos agrícolas, el agua es la mercancía más costosa en las regiones rurales de este Estado. Todos los arroyos se han secado. Y el río Washito ha quedado reducido a la proporción de un arroyo.

Un automovilista, viajando por la parte occidental de Oklahoma, ha dicho que el agua era más cara que la gasolina. En las estaciones de gasolina se cobra de .20 a .30 el galón de agua para el radiador. La gasolina se vende a 17 centavos el galón.

Aquí en esta ciudad desparramada, y extenuada por el calor incesante, hay bastante agua, pero las autoridades temen una gran conflagración debido a la sequedad de las maderas, pues casi todas las casas están construídas de este material.

En las vidrieras de los establecimientos se ven letreros como éste: «Hace cuarenta y tres días que no llueve». Cada día aumentan el número. Ayer al anochecer se vieron grandes bancos de nubes sobre la ciudad, y por las calles se entronizó una tempestad de polvo. En los suburbios las nubes sudaron unas cuantas gotas de agua que se secaron tan pronto cayeron en la tierra abrasada. El mercurio llegó a 107 (Farenheit). Durante meses se ha mantenido alrededor de 100.

Auxiliar para el Interventor del Teléfono

Una comisión de la Principal de la Compañía vendrá a Cuba para investigar el problema

SEGUN nos informó ayer el Subsecretario del Trabajo, doctor Manuel de Jesús Rodríguez, de un momento a otro se designará un auxiliar al ingeniero Montoulieu, Interventor del Gobierno en la Cuban Telephone Company, para que coopere con él en la solución del problema de huelga que en la misma existe desde hace meses.

También se nos dijo que era casi seguro que sería designado auxiliar del Interventor el capitán de la Policía Nacional señor Menéndez, el cual, posiblemente, tomará posesión de hoy a mañana.

Finalmente se nos manifestó ayer que próximamente llegaría a esta capital una Comisión integrada por los tos oficiales de la International Telephone and Telegraph Company, con residencia en New York, la cual trae la misión de investigar todo el problema de huelga de la Cuban Telephone Company.

NO ESTA CONSPIRANDO EN MIAMI, EL DOCTOR E. ALVAREZ DEL REAL

El doctor Evelio Alvarez del Real, que se encuentra residiendo en la ciudad de Miami nos remite el siguiente cable:

DIARIO DE LA MARINA.—Habana.—Protesto de la acusación que se me hace de estar conspirando en esta ciudad. Una revolución machadista en el estado actual de la opinión cubana sería sencillamente idiota. **Evelio Alvarez del Real.**

El Consejo de Estado aprobó el proyecto de Retiro Azucarero, hasta su artículo décimoquinto

El asunto se seguirá tratando, si el tiempo lo permite, en la sesión del lunes, dedicada preferentemente al articulado de la Ley Electoral. Faltaron ayer: Dolz, Coyula y La Torre

CELEBRO ayer tarde su acostumbrada sesión de los jueves el Consejo de Estado.

Tuvo lugar en el Salón de Conferencias del antiguo Senado de la República, con la asistencia de todos los consejeros, excepción hecha de los señores Dolz, Coyula y don Carlos de la Torre.

Asistió, contra lo que se esperaba, la señorita Gómez Carbonell, que abandonó el salón antes de que se diera por terminada la reunión, para dirigirse a San Miguel de los Baños, donde se está atendiendo una afección del estómago.

La sesión fué, como de costumbre, de carácter secreto, entregándose al final de la misma una escueta nota para la prensa, en la que se daba cuenta de que toda la reunión se había dedicado a la discusión del articulado de la Ley del Retiro Azucarero, sobre la que convergen las miradas de los centenares de millares de obreros que dependen de nuestra primera industria.

Se llegó a aprobar hasta el artículo quince de la ponencia del Dr. Salvador Salazar, aunque con numerosas enmiendas.

A este asunto viene dedicando el Consejo de Estado una preferente atención, estudiando con gran detenimiento todos los particulares de la misma y enfrascándose en largos debates sobre los distintos artículos que la integran, ya que tiene el propósito decidido de hacer de dicho proyecto de decreto-ley una obra seria y perdurable.

En vista de que faltaban aún numerosos artículos por tratar, pues la ley se compone de 49, y la hora ya era bastante avanzada, se acordó suspender la discusión para continuarla el próximo lunes, si el tiempo lo permite, después de tratar de la Ley Electoral, a la que se dará preferencia.

ROOSEVELT INTENTARA NACIONALIZAR TODOS LOS BANCOS DEL PAIS

WASHINGTON, agosto 16. (WP).—Se ha nacionalizado el oro, se ha nacionalizado también la plata y ahora se intenta nacionalizar los bancos.

El Senador J. Hamilton Lewis, de Illinois, dió hoy a entender que se realizará un esfuerzo en tal sentido, en el próximo Congreso, añadiendo que los bancos no han conseguido funcionar con éxito bajo la presión económica de estos tiempos y que la única solución que queda al Gobierno es incautarse de los mismos.

El primer paso será la abolición de la Junta de Reserva Federal, dijo el Senador Lewis.

P.E.C.D. 2016

ORDENAN A LOS ADMINISTRADORES DE CORREOS TOMAR POSESION O ABANDONAR LA LOCALIDAD

DIARIO DE LA MARINA

Fundado en 1832

Dirigido hasta 1919 por D. Nicolás Rivero y Muñiz

OFICINAS: HABANA, PRADO 103.—NEW YORK: Joshúa B. Powers Inc. 220 E. 42nd. St.

Editado por la Cía. DIARIO DE LA MARINA (S. A.) cuyo programa consiste «en la defensa de los intereses generales y permanentes de la Nación cubana, de los especiales de la Colonia española establecida en la misma y de la unión y armonía entre los diversos elementos que conviven en el país».

—Art. 1o. de los Estatutos.

Teléfonos del DIARIO

Dirección . . . M-3577
Administración . M-7911
Suscripciones . M-7911
Quejas M-7911
Clasificados . . A-3333
Jefe Redacción . A-3205
Redacción . . . M-7913
Sports M-7912
Agcia. Marianao FO-7380
» Guanabacoa XO-1584

PRECIOS DE SUSCRIPCION AL «DIARIO DE LA MARINA»

Habana y Provincias
Mes . . . $ 1.20
Trimestre . » 3.25
Semestre . » 6.25
Año . . . »12.00

Extranjero
Trimestre . $ 4.25
Semestre . » 8.00
Año . . . »15.00

Edición Dominical (Para el extranjero solamente)
Semestre . $ 2.00
Año . . . » 5.00

Varios obreros fueron detenidos por estar acusados de preparar una huelga general en el puerto

Fueron enviados al Príncipe. Se habían reunido en el Centro Obrero de Habana 173, para acordar el movimiento de huelga.

La intervención de la Policía frustró todos sus planes

Varios obreros del Puerto fueron ayer tarde internados en el Castillo del Príncipe, bajo una grave acusación formulada contra ellos por el Capitán Oscar Hernández, que comanda la Policía Marítima.

Se habían reunido, sin permiso, en el Centro Obrero que está situado en Habana 173, con el propósito de tomar el acuerdo de un paro general, buscándole con ello dificultades al actual Gobierno.

Muchos de los reunidos, ante la presencia de la fuerza pública, lograron evadirse del local, siendo los detenidos puestos a disposición del Juez de Urgencia, Dr. Vidal.

Según se hace constar por el Capitán Hernández, los obreros asistieron a sus labores en los muelles, pero a las dos de la tarde suspendieron los trabajos y se dirigieron al lugar de referencia con el propósito indicado, sin que llegaran a promulgar el movimiento por la oportuna intervención de la Policía.

LOS DETENIDOS

Nómbranse los obreros detenidos: José Manuel Bocalandro, Adolfo Ramos, Miguel Valdés Orta, Florentino Abril, Manuel Carballedo, Alejandro Jiménez, José Reyes Reyes, Diego Chapelli, Porfirio Díaz, Silverio Ramos, Rogelio Saldo, Adolfo Machín Gutiérrez, Ramón Condon, Marcelino Kesser, Alberto Rodríguez, Leoncio Díaz, Ismael Espinosa, Federico Meijide, Francisco Travieso, José Pasaño, Juan Santacruz, Aurelio Valdés y José Basabe.

Armonías

(Por GUSTAVO E. URRUTIA)

INNOCUIDAD

La Habana, agosto 17 de 1934.
Sr. Dr. Gilberto Ante.
Ciudad

Mi holgado celador:

Tu carta de fecha 12 que publiqué el día 15, te retrata cabalmente: mucha petulancia y ningún discernimiento; mucha tiesura y ninguna rectitud.

Sobre todo, te exhibe tu carta como aislado por una suerte de vacío desdeñoso dentro de la Federación Médica. O no tuviste allí con quien consultarla o fué tomada como un disparate innocuo. De lo contrario creo que a estas horas ya la Federación hubiera repudiado públicamente el equívoco de aparecer inspirando, o consintiendo siquiera, el que uno de sus miembros normales trate de coaccionar el voto de un Consejero de Estado en la resolución del complejo problema de ética y economía social que es el mutualismo.

Si la Federación Médica te tomara en cuenta, no te perdonaría la torpeza de escandalizar porque «se dice» que votaré contra su tesis; ni la de rozar el artículo 174 del Código Penal cuando te aventuras a intimidarme para coartar la libre emisión de mi voto; ni la de ponerte en ridículo como profesional pretendiendo inyectar un racismo logrero al problema médico; ni la de imputarme una sumisión a la voluntad ajena, que no puede ocurrírsele a nadie que conozca mi ejecutoria en el periodismo y en el Consejo de Estado.

Todas éstas son ofensas tuyas a la ética profesional, y al buen gusto. Pero, por lo visto, la insuficiencia te hace inmune: te pone fuera de concurso.

Por mi parte, Dr. Ante, me creo excusado de polemizar como legislador con el primero que me invite; y mucho más excusado aún de anticipar el sentido de mi voto en el problema médico. Esta actitud mía es sobrado comprensible para toda persona capaz de respetarse.

Te contempla con tranquila curiosidad,

Gustavo E. URRUTIA.

Resolución de los problemas en el Puerto

El Capitán del Puerto será el que resolverá, por encargo del Jefe de la Marina de Guerra

En el despacho del Jefe de Estado Mayor de la Marina, teniente coronel González, se efectuó ayer por la mañana un cambio de impresiones entre dicho jefe, el capitán del Puerto, Sr. Alejandro Buttari, el jefe de Auditoría, comandante Paniagua, el comandante Felipe Lois y el capitán de la Policía Marítima, Sr. Oscar Hernández.

Se trató ampliamente de los problemas obreros del Puerto, surgidos a virtud de la última resolución dictada por el Juez Decano, Dr. Romeu, como Presidente de la Comisión de Inteligencia Obrera, y que motivó la reunión de los Navieros, de la que dimos cuenta en la edición anterior.

Estudiado el asunto, según pudimos enterarnos, se dispuso por el Jefe de la Marina, comisionar al capitán del Puerto, Sr. Buttari, para que dentro de la Ley, resuelva esos problemas, ajustándose a los pronunciamientos del Juez, echando, además, sobre el capitán del Puerto toda la responsabilidad sobre cualquier acontecimiento que pueda surgir con motivo de ese debatido asunto.

ACTUA EL CAPITAN DEL PUERTO

Ayer mismo, el capitán del Puerto procedió a dar cumplimiento a esa disposición del Jefe de la Marina, y en su consecuencia, comunicó a la Empresa Naviera de Cuba el fallo del Juez Decano, para que en lo sucesivo sólo sean nombrados aquellos obreros ambulantes que figuren en las listas rotativas que obran en poder de la Comisión de Inteligencia, pues tal es lo que dispone en su fallo el citado Juez.

También el capitán del Puerto se dispone, según nos manifestó ayer, a seguir el mismo procedimiento en todos los casos en que se vayan fallando las reclamaciones de los demás gremios, pues hasta ahora el único caso concreto es el que se refiere a los obreros ambulantes de la Empresa Naviera de Cuba.

El capitán de la Policía del Puerto, Sr. Hernández, por su parte, cooperará con el capitán del Puerto al mantenimiento del orden público con las fuerzas de que dispone.

Un sargento acusa directamente a Rojas y Figueredo de haber matado a Pedro Juan Socarrás

El Teniente Agustín Trujillo, dijo que, efectivamente, recibió la orden de matar a Socarrás, pero que solamente se limitó a advertirlo. Señalado el juicio por la muerte de Laguado Jaime

La segunda sesión del juicio oral de la causa seguida a los ex soldados Jerónimo Rojas y José Luis Figueredo, al ex Secretario de la Secreta Graciano González Vázquez y a los ex comandantes Santiago Trujillo y Rodolfo Chipi, por la muerte del nacionalista Pedro Juan Socarrás, en 1930, fué de tanto interés o más que la primera, ya que desfilaron ante el Tribunal Nacional de Sanciones testigos de calidad, que acumularon graves cargos contra los dos primeros procesados.

Agustín Trujillo, Teniente del Ejército Constitucional y Sargento del Ejército Nacional cuando se desarrolló el drama, es el primer testigo en declarar. Ya se sabe que dicho oficial fué señalado por la señora Severina Fuentes, viuda de la víctima, como el causante de la persecución y muerte de su esposo. Manifiesta Trujillo que conocía a Socarrás, persona buena por todos conceptos, que era residente en el barrio de Las Pozas cuando él ejercía el mando de las fuerzas en el mismo. Recibió, en efecto, procedente de autoridades superiores, cuyos nombres no da, orden de perseguir a Socarrás por sus actividades y lo que hizo fué recomendar al mismo que se marchara de Las Pozas, ya que se podía comprometer y comprometerlo a él también, por ello Socarrás vino para la Habana, no interviniendo posteriormente más en el asunto.

Carolino Lores, soldado, le sigue. Pertenecía a las fuerzas de Agustín Trujillo en Las Pozas. Sabe que Socarrás conspiraba y por eso el alto mando del Ejército dió orden de que lo matarán, orden que recibió Trujillo, el que hubo de expresar que esa disposición lo comprometía y que todavía iba a verse en la necesidad de cumplirla.

Narciso Montesinos, también de las fuerzas del antes citado teniente Trujillo, sabe que éste le expresó al sargento que mandaba las fuerzas en La Mulata, que le mandaba a Socarrás para que se fuera de Las Pozas, porque sino iba a tener que matarlo.

Testigo de excepcional importancia es el sargento José Valladares. Expone que no conocía a Socarrás, pero recuerda perfectamente que estando de servicio un día en la carretera de Santiago de las Vegas, en el año de 1930, con el soldado Balmaseda, vió venir una máquina y cumpliendo la orden que tenía, ordenó a sus ocupantes que detuvieran la marcha. Dentro estaban Rojas y Figueredo, que le dijeron que eran de la Policía Secreta y que iban a un servicio. También iba una persona de la raza negra, que supo, después, que era Socarrás, pero no sabe quién la guiaba. Rojas y Figueredo y los demás iban vestidos de paisanos y recuerda que el ex capitán Oliverio Ortega, Ayudante del Jefe del Quinto Distrito, le dijo días después de haberse encontrado el cadáver de Pedro Juan, que sabía que a la víctima la habían llevado hasta Mazorra, dándole un gran rodeo por Santiago de las Vegas, hasta matarlo en el lugar en que apareció el cadáver, o sea en el Reparto Miramar.

Comparece, después, el ex capitán Antonio Estévez Sardiñas, Oficial investigador al iniciarse el proceso a raíz de la caída de Machado. Dice que producto de sus investigaciones es de que el sargento Valladares supo por el procesado Rojas que quien manejaba la máquina era el procesado González Vázquez, habiéndole dicho Rojas que él ayudó a la detención de Socarrás, a quien entregó a Figueredo. A instancia del Fiscal, doctor Pablo Lavín, que hace leer la declaración del testigo hecha en el sumario, recuerda que también Rojas le manifestó que Santiago Trujillo fué quien ordenó la muerte de Socarrás.

Al marcharse el ex capitán Estévez del local del Tribunal Rojas y Figueredo son interrogados por el Presidente, doctor Ricardo R. Duva sobre algunos extremos que estima la Sala importantes para el esclarecimiento de los hechos. Rojas negó haber hecho las declaraciones que le achaca Estévez y que constan en el sumario, agregando que no conoce ni ha visto nunca al sargento Valladares, agregando que Estévez cuando le interrogaba, trataba de que él acusara a Figueredo. Este expresó no conocer al citado sargento ni haberlo visto y que nunca transitó por la carretera, a menos que fuera a alguna fiesta...

Después de las declaraciones de Anacleto Larrondo y Valentín Puñales, que nada de interés aportaron, compareció, espontáneamente, a solicitud del Fiscal doctor Lavín, el Policía del Capitolio Juan Castañedo. Recuerda todas las actividades de espionaje de Figueredo en el Círculo Nacionalista, del cual él era asiduo concurrente como miembro de la organización desde sus comienzos. Repitió cuanto ya conocemos sobre los manejos de Figueredo para inspirar confianza y cómo sospecharon de él y se pusieron en sobreaviso para no ser entregados por el que aparentaba estar con la causa y no ser más que un espía del gobierno de la dictadura. Recuerda también que Socarrás, siempre decidido, animoso y valiente, estaba formando un grupo de cuarenta o cincuenta hombres para secundar el golpe que pretendió dar el coronel Aguado en la Cabaña contra el Gobierno de Machado, fracasando el movimiento por las delaciones de Figueredo. A tal extremo llegó la sospecha de los nacionalistas hacia el procesado, que lo hicieron concurrir al bufete del extinto doctor Roberto Méndez Peñate, pero Figueredo se las valió para salir airoso, pero sin que la sospecha continuara. Sabe, también, que fué el repetido Figueredo, quien sacó a Socarrás del Círculo, engañado.

El juicio se suspendió para el próximo día 21, a las ocho de la mañana, en que seguirá con la prueba testifical. En dicha sesión se practicará, por escrito, la declaración del coronel Carlos Mendieta, Presidente de la República y la cual interesa el Fiscal doctor Lavín.

EL JUICIO POR LA MUERTE DE LAGUADO JAYME

Como ya publicamos, está señalado para la mañana de hoy, a las ocho, el juicio oral de la causa seguida al ex comandante Santiago Trujillo Martínez y al ex contramaestre de la Marina de Guerra Nacional Florencio García Gallardo, por la muerte del revolucionario y literato venezolano Francisco Laguado Jayme, ocurrida en marzo de 1929. Para dichos procesados pide el Fiscal doctor Pablo F. Lavín, la pena de muerte y los defensores doctores Heliodoro Gil y Enrique Lamar, abogado de oficio del Tribunal Supremo, la absolución de sus respectivos defendidos, Trujillo y García Gallardo. También pide pena de muerte para ambos la acusadora particular doctora Berta Darder, que actúa en nombre de los familiares de la víctima.

No toma en consideración el Consejo de Medicina un escrito de la Confederación N. Obrera

Acuerda declarar que no reconocerá el Sindicato de los Empleados del Hospital Universitario por ser contrario al decreto de autonomía. El Dr. Presno entregó el Rectorado

La Confederación Obrera de Cuba hubo de dirigir en el día de ayer un escrito al Consejo de la Facultad de Medicina interesándose en el problema que confrontan los empleados del Hospital Universitario y haciendo presión para que se reconozca el sindicato que se ha establecido en el mismo.

El citado organismo ha tomado el acuerdo de no tomar en consideración dicho escrito, que ha calificado de inconveniente por los términos en que abunda, y declarando que no reconoce el sindicato que han constituído dichos obreros por estimarlo contrario al decreto de Autonomía Universitaria.

EL DR. ORTEGA TOMO POSESION DEL RECTORADO

En horas de la mañana de ayer y mediante un acto extremadamente sencillo, el doctor José Antonio Presno, gloria de Cuba y de la Universidad, hizo entrega del Rectorado al doctor Luis Ortega, sabio profesor de la misma y figura que goza de gran estimación en el alumnado.

El doctor Presno, que obtuvo una licencia para restablecer su quebrantada salud en Vittel, tras de la ingente labor rendida, partirá el próximo sábado rumbo a las playas de Francia.

Los repórters abordaron al doctor Ortega en el despacho rectoral, contestando este a sus preguntas que procurará ajustarse a normas de justicia y al sentimiento del Comité de Reformas Universitarias en pro del engrandecimiento de la Universidad.

Junto a él se encontraban en aquellos momentos los delegados estudiantiles José Francisco Botet y Leovigildo Alvarez, los que nos hubieron de decir que el doctor Ortega era un Rector producto de la Revolución universitaria, que había votado junto con el doctor Guillermo Portela, decano de la facultad de Derecho, en todo momento al lado del alumno y que disfrutaba de la confianza y la simpatía del mismo, al igual que el doctor José Antonio Presno y el ya mencionado doctor Portela.

UN FESTIVAL PARA LOS REVOLUCIONARIOS SIN TRABAJO

El día 20 de agosto se celebrará un festival que lleva por título el de Fraternidad Universitaria y que tendrá por objeto recaudar fondos para los revolucionarios sin trabajo.

Se encuentran organizando el mismo los señores Guillermo Ara, Jesús J. López, Charles Pemberton, Conrado Castell y José Francisco Botet.

EL LUNES SE COMENZARAN A RECOGER LAS SOLICITUDES

En una oficina especialmente moncada facultad, se dará comienzo el cad afacultad, se dará comienzo el lunes a recoger las planillas de solicitud de matrícula gratis.

Habrá que entregar junto con ellas dos retratos, uno de ellos ya pegado a la solicitud.

A los alumnos que suministren datos falsos se les castigará con un año de expulsión.

El comandante Rivera obtuvo ya su retiro

Había sido Agregado Naval en la Embajada de Cuba en México. Nombrados 3 Capitanes de Puerto

La comisión de Retiro y Pensiones de la Marina de Guerra Constitucional, ha acordado conceder retiro al comandante Juan E. Rivera y Fernández de Velasco, que desempeñó últimamente el cargo de Attaché Naval de Cuba en México.

NOMBRADOS TRES CAPITANES DE PUERTO

Por decreto del Presidente de la República y a propuesta del Jefe de Estado Mayor de la Marina, han sido nombrados: el capitán Manuel Cutilla, Capitán del Puerto de Santiago de Cuba; el capitán Luis Martínez Olivera, Capitán del Puerto de Cienfuegos y el capitán Anselmo Otero, Capitán del Puerto de Batabanó.

También se ha nombrado Segundo Jefe del Negociado de Asuntos Generales de la Sección de Marina Mercante y Pesca, al señor José Calmares.

Se ha dispuesto asímismo, que hoy tome posesión del cargo de Segundo Capitán del Puerto de la Habana, el capitán Mario Castro Chané.

Ayer tomaron posesión de sus respectivos cargos de Inspectores de Cascos y de Calderas, respectivamente, los señores Manuel Canto y Ramón Lago.

Se ha ordenado por el Jefe de la Sección de Marina Mercante y Pesca, comandante Felipe Lois, que los Inspectores de Cascos y Calderas, señores Manuel de la Cámara y Oscar Lunar, salgan para los puertos de la costa Norte a hacer inspecciones.

EXAMENES DE ASPIRANTES

Ayer dieron comienzo en el Castillo de la Punta los exámenes de capacidad de los 42 aspirantes a cubrir plazas de guardia marinas en la Escuela Naval del Mariel.

Dichos aspirantes son todos miembros de la Marina de Guerra.

El número de plazas a cubrir asciende a 25.

HEROES DE GIBARA SIN PATRIA, QUIEREN HACERSE CIUDADANOS CUBANOS

La Asociación Nacional de Exilados Revolucionarios nos remite copia de un escrito dirigido al Sr. Presidente de la República donde le ruegan dicte una Ley-Revolucionaria por la cual se autorice a los señores Gustavo Balling y Andrés Rey, extranjeros que heroicamente lucharon con un grupo de cubanos en la batalla de Gibara contra el régimen de Machado para que, ahora que han perdido su nacionalidad por haber tomado las armas contra un Gobierno sin autorización del suyo, puedan presentarse en cualquier Juzgado Municipal y renuncien legalmente a su ciudadanía, optando inmediatamente por la cubana.

Regresó un cubano después de sufrir condena en EE. UU.

Lo condenaron a 5 años por habérsele ocupado una lata de heroina

En el vapor americano «Munargo» llegó ayer deportado por las autoridades de Inmigración de los EE. UU., el cubano Miguel Estévez, natural y vecino de Regla, quien salió de la Habana como patrón del vivero cubano «Carmina», de la casa de Bengochea, habiendo sido capturado por un guarda costa americano que le ocupó una lata de heroína que luego fué valorada en diez mil pesos.

Estévez fué condenado por las autoridades americanas a cinco años de prisión, cumpliendo en la cárcel de Atlanta cuatro años y meses, conmutándole el resto de la pena por haber observado buena conducta.

Otro encausado en dicho proceso fué deportado para España. Estévez estuvo trabajando en el departamento de zapatería y toldería de la prisión citada. Ahora, al regresar a Cuba, se encuentra con que su esposa que perdió la razón está en Mazorra.

El Inspector de Inmigración Sr. Ganzález Quevedo, entregó a Estévez a la Policía Judicial, la que después de tomarles sus generales y demás antecedentes lo puso en libertad.

El vivero «Carmina», fué declarado buena presa por las autoridades de Marina de la Florida y se lo incautaron.

También en la Habana se inició un proceso criminal por ese contrabando, resultando condenados varios individuos entre ellos el armador del «Carmina» Sr. Bengochea.

DOS CONVENCIONES DE LOS MEDICOS EN SANTA CLARA Y MATANZAS

Dos Convenciones Médicas Provinciales tendrán efecto el próximo domingo, de carácter informativo y deliberativo, una, a las nueve de la mañana en la ciudad de Matanzas y, la otra, a las tres y media de la tarde, en la ciudad de Santa Clara, ambas convocadas por la Federación Médica de Cuba.

En ambas reuniones, a las que asistirán miembros distinguidos del Comité Ejecutivo de la Federación, se informará detalladamente de los problemas del mutualismo, explicándose, no solo a los profesionales médicos, si no a cuantos lo deseen escuchar, el desarrollo de las luchas federativas iniciadas hace justamente dos años y un día. Además se informará de la actuación del Comité Ejecutivo en cuanto a que por el Gobierno se cumpla el informe rendido por los miembros de la Liga de las Naciones que recientemente dictaron su fallo en el problema que se debate.

La esposa del Ministro de Chile en Cuba llegó ayer a la Habana a bordo del vapor "Munargo"

A última hora de la tarde entró en el puerto el bote motor de 18 pies de largo **Hawk Shaw** en el que viaja el hermano del novelista Hemingway. Hoy llegará el vapor **Santa Cecilia**

Procedente de Miami, llegó ayer el vapor americano «Munargo», que trajo carga general, 10 pasajeros para la Habana, y conduce 22 turistas.

La Sra. del Ministro de Chile

En el «Munargo» llegó, en compañía de sus hijos, la Sra. Rebeca Sanfuentes de Edward Bello, esposa del Ministro de Chile en Cuba, quien fué recibida por numerosos amigos que posee en la sociedad habanera. A la Sra. de Edwards Bello, se le dispensaron las cortesías y franquicias de estilo.

Otros pasajeros llegados por este barco fueron los Sres. Modesto Barrero, Santiago Jorge y Federico Casteleiro.

Entre los de tránsito, anotamos al Magistrado León Rhodes, de la Corte de Apelaciones de New York, los artistas Isabel Bireli y Andrey Biola e hija, y la periodista Mary Summer.

La recaudación

La Aduana de la Habana recaudó ayer la cantidad de $81,331.77.

El «Oriente»

Mañana sábado llegará de New York el turbo eléctrico «Oriente» de la Ward Line, que trae carga general y numerosos pasajeros, entre ellos muchos excursionistas que se dirigen a México.

Entre los pasajeros que viajan en este vapor anotamos al Dr. E. P. Childs y señora; Alan Hill, Sara Anderson, Teresa García, Sra. R. de García, Martín Gesseler, María y Tay Bacardí, el coronel José Eliseo Cartaya y Mrs. J. M. Paterson e hija.

El «Virginia»

Hoy es esperado de San Francisco de California el vapor americano «Virginia», de la Panama Pacific Line, que trae 7 pasajeros para la Habana, y conduce 518 turistas.

En el «Virginia» embarcarán hoy, entre otros, el Sr. Teodoro Johnson y familia, Catalina S. de Aguilera, Louis Lané, Pedro Martínez Inclán y Sra.; Srta. Isabel Fernández.

El «Santa Cecilia»

Hoy llegará de San Francisco el vapor americano «Santa Cecilia», que trae carga general y pasajeros para la Habana y en tránsito para New York.

El «Quirigua»

Ayer tarde, a última hora, llegó de Cristóbal el vapor americano «Quirigua» de la Flota Blanca que conduce 26 racimos de plátanos y seis tortugas, así como 98 pasajeros en tránsito.

Para la Habana trajo 7 pasajeros, Isio Ringoski y señora, Helen Heley, Jean Holand, Wood Slay, Joseph Dun e hija.

Entre los de tránsito, el Dr. Louis Anderson, abogado internacionalista, autor de la teoría de los gobiernos de facto.

El yacht «Hawk Shaw»

De Key West llegó ayer tarde a última hora, y será despachado en la mañana de hoy, el pequeño bote motor de 18 pies de largo «Hawk Shaw» donde viaja un hermano de Mr. Heminway, el famoso novelista, y quien salió de New Orleans, tardando 18 días a Key West. Ahora viene a la Habana para pasar una temporada en compañía de su hermano y luego seguirá viaje por las Antillas.

Mr. Heminway, que no tiene ningún apuro, espera que hoy sea puesto a libre plática para visitar la Habana, pues ayer no quiso pagar los servicios extraordinarios de la Sanidad.

O. P. no se opone a la entrega del Acueducto

Adjudicadas las obras para la carretera de Rancho Veloz a Sagua. Un proyecto aprobado

Aclarando la especie propalada de que la Secretaría de Obras Públicas venía presentando obstáculos a la entrega del Acueducto al Ayuntamiento, el Jefe de Despacho señor Pérez Puelles rogó ayer a los repórters que desmintieran esas versiones infundadas, pues la Secretaría sólo trata de llevar a cabo el traspaso cumpliendo los requisitos que son de ley en estos casos.

La Secretaría se hizo cargo del Acueducto en cumplimiento de lo dispuesto por el Decreto número 1933, de 11 de Septiembre de 1925, que fué ratificado por Ley de 24 de Julio de 1928. Es necesario, por lo tanto, para trasladarlo de nuevo al Municipio de la Habana, que se haga por medio de un Decreto-Ley, a fin de dejar cumplidas todas las formalidades propias de este caso. Por eso las distintas ocasiones en que se han presentado a hacerse cargo distintas personas, aduciendo que habían sido autorizadas para ello, no les fué entregado dicho Acueducto.

Por el Jefe del Negociado de Caminos y Puentes de la Secretaría de Obras Públicas, se ha dado cuenta al Secretario del Ramo de la adjudicación de las obras de reparación de la carretera de Sagua la Grande a Rancho Velóz, previa subasta, al licitador más bajo, por lo cual se procederá a formalizar el contrato y dar comienzo a dichas obras. Esta carretera favorecerá también a Quemados de Güines. La reparación alcanza del kilómetro 1 al 41, inclusive.

PROYECTO APROBADO

Ha sido aprobado el proyecto correspondiente a la reparación de la carretera de Puerta de Golpe a la Central, de los kilómetros 1 al 47, más 299 metros en la provincia de Pinar del Río, habiéndose dispuesto la celebración de la subasta correspondiente.

Enérgicas órdenes cursadas a fin de contrarrestar la huelga general de Correos y Telégrafos

Declara el Secretario de Comunicaciones que, a pesar de que no se han entregado los nuevos nombramientos, éstos son firmes. Se logró ayer trasmitir un mensaje de Correos hasta Palacio

Muchas visitas recibió ayer el doctor Suárez Gutiérrez, de elementos del Gobierno y amigos particulares, que acudieron a brindarle su cooperación en los actuales momentos.

El doctor Suárez Gutiérrez, continúa optimista en la pronta terminación del conflicto y espera que los empleados reanuden sus labores antes de que proceda con severidad y energía, cosa que, dice, le sería muy penoso.

Ayer, entre otras visitas, recibió la del teniente coronel Sánchez, jefe del Distrito Militar de Matanzas, quien dijo al doctor Suárez Gutiérrez que garantiza el orden en dicha provincia, y que el servicio de Correos está restablecido por completo, no así el de Telégrafos, cuya línea con la Habana está interrumpida.

ORDENES SEVERAS

A todos los jefes militares de la República se han trasmitido severas órdenes en relación con la actual huelga. Las instrucciones son las de conminar en un plazo de 24 horas a los Administradores de Correos para que comiencen nuevamente a prestar sus servicios, pues de lo contrario tendrán que abandonar la localidad donde radican.

EL SUBSECRETARIO DE HACIENDA

El Subsecretario de Hacienda, doctor Peña Hernández, ha brindado su cooperación a su compañero y amigo doctor Miguel Suárez. Esa misma cooperación le brindó también el doctor Guillermo Belt.

INVENTARIO DE OFICINAS

Ayer, acompañados por el capitán de la Policía de Comunicaciones, dos periciales de la Secretaría de Hacienda estuvieron realizando el inventario de las oficinas de Correos y Telégrafos del barrio de Medina, situado en la calle 23, entre F y G, y de las que se encuentran en el Capitolio Nacional.

NO SE OCUPA DEL PERSONAL

El doctor Rodríguez Aymerich nos informó ayer que él sólo labora en asuntos de la Administración de dicha Secretaría y que, por consiguiente, no tiene nada que ver con el personal.

COMUNICACIONES RESTABLECIDAS

Las comunicaciones telegráficas entre el Palacio Presidencial y el Morro quedaron ayer restablecidas, así como con las capitales de provincias.

ENTREGA DE 50.000 PESOS

El señor César Lombard, Jefe del Servicio de Correspondencia Aérea, hizo entrega ayer en la Secretaría de 29 paquetes de valores por la suma de 50.000 pesos.

INVENTARIO DE VALORES

El loctor Miguel Suárez ha solicitado la presencia del juzgado para proceder a realizar el inventario de valores existentes en las Cajas de Seguridad del Negociado de Certificados, el que se realizará a presencia de periciales de Gobernación y de Hacienda.

EL FUTURO SECRETARIO DEL TRABAJO

El doctor Rogelio Pina conferenció ayer con el Secretario de Comunicaciones. Hablando después con los periodistas declaró que estima la huelga de los empleados de Comunicaciones de desorden y que ningún Estado bien constituído puede tolerar una huelga como ésta, cuya forma impropia de plantearla le ha restado calor y simpatías.

EL NEGOCIADO DE CERTIFICADOS

..Hoy, de ocho de la mañana, a tres de la tarde, funcionará el Negociado de Certificados. También será puesto en movimiento el Negociado de Bultos Postales, al que han regresado el Jefe y el personal.

DECLARACIONES DEL SECRETARIO

En la tarde de ayer, el Secretario de Comunicaciones declaró a los periodistas lo siguiente:

«Los nombramientos hechos por mí, a partir del primer día de la huelga, son definitivos, y no podrán ser afectados por ninguna solución que se le dé al conflicto. Los nuevos empleados no tienen ya en su poder las respectivas comunicaciones, porque la necesidad de atender a la prestación de los servicios de Correos y Telégrafos me han impedido su estudio, y por que la determinación de los sueldos y las categorías tiene que hacerse con vista de la Ley de presupuestos. Esta labor ha comenzado a hacerse ya. Las cesantías decretadas y las que se decretarán en lo sucesivo, tienen igual carácter de definitivas».

MAS VISITAS

El Secretario de Comunicaciones recibió también la visita de otras muchas personalidades, entre ellas de elementos significados del Partido Nacionalista para ofrecerle su concurso. Vimos a los señores doctor Joaquín Peña, Raúl Godoy, Antonio Beruff Mendieta, doctor Orosman Viamonte, Arturo Miró Barnet y al capitán Aguilera, Ayudante del Presidente de la República.

LOS CARTEROS

El Secretario se propone en el día de hoy llevar a cabo la reorganización del Cuerpo de Carteros para cuyo efecto cuenta con 101 que están dispuestos a reanudar el servicio.

MATIZ POLITICO

El señor Miró Barnet nos declaró ayer lo siguiente con motivo de la huelga de los empleados de Comunicaciones: «El movimiento huelguista de la Secretaría de Comunicaciones, tiene, desde su inicio, matiz político de oposición al Gobierno. Frente a esa realidad, sin mayor análisis del asunto, me puse en contra de la huelga, y he auxiliado al Gobierno en la medida de mis fuerzas, combatiendo ese aborto revolucionario.

«El Nacionalismo ha dado una magnífica prueba de cohesión, respaldando al Gobierno y al Secretario de Comunicaciones, doctor Miguel Suárez Gutiérrez, nacionalista fundador, y, al dominarse el movimiento, como cubano y como nacionalista, me siento satisfecho por la pequeña parte que me corresponde en este triunfo. ¡Sólo el Nacionalismo salvará a Cuba»

PRIMER DESPACHO TELEGRAFICO

A continuación publicamos el primer despacho telegráfico cursado ayer:

«Honorable Señor Presidente
Palacio Presidencial.
Ciudad.

Tras múltiples esfuerzos realizados día y noche por el teniente Calero, magnífico oficial de nuestro Ejército, y por sus subalternos y empleados de esta Secretaría, podemos al fin utilizar esta vía para comunicarle la marcha de los servicios, y cómo sin precipitarnos, pero de modo firme, atendemos al restablecimiento de la normalidad en el Departamento. En esta labor improba, pero necesaria, me auxilian con toda eficacia el Ejército y la Marina Constitucional, la Policía Nacional y los Cuerpos de Seguridad de la República. Quiero, en este primer despacho, consignar el derecho que a la gratitud de los hombres amantes del orden tienen el capitán Choca y los tenientes Calero, Nuza y Cruza. Estoy en mi puesto y seguiré en él defendiendo la causa del orden contra el desórden. Respetuosamente,

..Miguel Suárez Gutiérrez, Secretario de Comunicaciones.

PERITOS PARA COMUNICACIONES

Dos oficiales del Ejército estuvieron ayer en la Secretaría de Hacienda interesando, de orden del Secretario, doctor Miguel Suárez, la designación de dos peritos encargados de inspeccionar las especies timbradas depositadas en las cajas de la Secretaría.

Desea el doctor Suárez, al abrir las cajas que dejaron cerradas los huelguistas, poder comprobar la existencia de valores para que los nuevos empleados inicien la venta de especies timbradas.

LA HUELGA EN CIENFUEGOS

CIENFUEGOS, agosto 16. DIARIO, Habana. (Por radio). —Hemos comprobado que de los 45 empleados pertenecientes a la oficina de Correos de esta ciudad, solamente diez, que son afectos al pago de la antigüedad, se hallan en huelga. Estos se nombran Fernando Coya, Ricardo Guerrero, María Medina, Adolfo Moneda, Alberto García, Luis Pombet, Francisco Más, Angel Fuentes, Francisco Rodríguez, y Pablo Fuentes, quienes han sido sustituídos por nuevo personal, con carácter interino, hasta conocer la resolución del Gobierno en el problema de la Habana.

Ayer por la mañana llegaron, procedentes de la Habana, cinco valijas de correspondencia; anoche, dos procedentes de Santa Clara, y más de la Habana, siendo distribuídas inmediatamente a sus destinatarios.

En esta oficina local no ha sido interrumpido el despacho de giros postales, certificados y cartería en general.

Anoche se despacharon para la Habana cuatro valijas de correspondencia, y hoy, siete con destino a Santa Clara.

La oficina de Telégrafos se mantiene en firme solidaridad con sus compañeros en huelga de la Habana.

El edificio de Correos y Telégrafos está custodiado por fuerzas del Ejército.—Obdulio García, corresponsal.

LAS OFICINAS DE CORREOS Y TELEGRAFOS DE CARDENAS OCUPADAS MILITARMENTE

CARDENAS, agosto 16. (Por teléfono de larga distancia).—Las oficinas de Correos y Telégrafos de esta ciudad han sido ocupadas militarmente por el capitán Esvi, Jefe del Puesto Militar.

El Administrador de Correos, señor Francisco Oliva, y el Subadministrador, Pedro Castillo, abandonaron sus cargos, desapareciendo.

El Administrador ha sido sustituído, siendo nombrado para este cargo el señor Juan Manuel Valenzuela, y oficial la señorita Esperanza Navarro.

También ha desaparecido el Jefe de Telégrafos, señor Miguel Z... por lo que ha sido declarado cesante.

El Ejército toma las medidas conducentes al encauzamiento y organización de las oficinas. En el Departamento de Telégrafos no se ha hecho aún nombramientos.—Gonzalez Bacallao, corresponsal.

UN MANIFIESTO DE LOS HUELGUISTAS

Los dirigentes de la huelga de comunicaciones, lanzaron ayer un manifiesto en el que dicen:

«Compañeros: La huelga que sostenemos los empleados de Comunicaciones por nuestras justas reivindicaciones, sigue firme. A pesar de que el Gobierno trata de desorientarnos diciendo que «el servicio está normalizado», los hechos demuestran lo contrario. Los compañeros del interior, dando un ejemplo magnífico de espíritu de lucha, han declarado terminantemente que no regresarán al trabajo hasta tanto no se liberen a nuestros compañeros y se concedan las demandas. En las otras Secretarías hay un ambiente completamente favorable a nuestro movimiento y están dispuestos a solidarizarse con nosotros tan pronto se lo pidamos. Los ferroviarios, especialmente en el sector de telégrafos, nos apoyan y han dicho estar dispuestos a ir a un paro solidario. Los compañeros presos tras las rejas del Castillo del Príncipe, se mantienen en pie de lucha y reclaman de nosotros el más estricto cumplimiento de nuestro deber, es decir, no pactar con el Gobierno mientras ellos sean libertados. A pesar de que entre los presos está el compañero Blandino, cuya vida peligra por el estado alarmante de su salud, lucha como un solo hombre, dando una prueba de valentía y abnegación. Nos piden continuar firmes en la lucha, sin vacilaciones de ninguna clase.

«Todas las maniobras que se han realizado han sido incapaces hasta el presente de romper la unidad de nuestro movimiento. A pesar de la introducción del Ejército y el empleo de un número relativamente reducido de rompehuelgas, el servicio no podrá ser restablecido, si no es con el personal que estaba trabajando, es decir, con nosotros los huelguistas. Esto se sabe y por eso se nos impiden nuestras reuniones. Se trata de desmoralizar nuestro movimiento, tratando de hacer que regresemos al trabajo para «después concedernos las demandas».

«¡Compañeros huelguistas!: Regresar al trabajo sin antes libertar a los presos y sin conseguir que el Gobierno acceda a nuestras demandas es entregarnos atados de pies y manos, es perder la huelga, condenarnos al hambre y a procedimientos contra los compañeros que han luchado y luchan por nuestros intereses».

Muere un niño al caerse de un tercer piso

Se hallaba jugando con varios amigos en la azotea de su casa

Hoy se le hará la autopsia

En el Hospital Municipal falleció anoche el menor Urbano Machado Valle, de 13 años de edad y vecino de Máximo G

FIRMA EL PRESIDENTE QUE ANTES DE FINALIZAR AGOSTO ESTARA FIRMADO EL TRATADO

Asociación de Colonos espera que el Consejo apruebe también moratoria para sus deudas

una petición al Presidente de la República en la que numeran las razones en que basan su petición. Le anuncian que la no aprobación causaría enormes perjuicios a la clase

Una Editorial

Tregua heróica

TEMOS peligro de que fra- la revolución por no en- los propios revolucionarios. un conflicto entre fuerzas re- rias en las condiciones de y encono que se están con- y expandiendo, no puede sino el caos político, la rui- mica y acaso un gravísimo para la soberanía nacio-

dramática realidad cuaja ente en el período de re- cio integral en que nos li- de la tiranía anterior; en feccionamos nuestra inde- por la abrogación de la Platt; en que el azúcar em- ganar en precio gracias al al» de Mr. Roosevelt y en nuevo Tratado de Reciproci- promete extender nuestro económico por otros rum-

ente que nuestros revolucio- hagan un supremo esfuerzo dor al borde mismo del con- unque sólo sea para asegu- posibilidad de proseguir la Si no se detienen a modi- pasos caerán juntos en el y con ellos todo Cuba. puede acontecer entonces, atañe solamente a los cu- La doctrina de Monroe tiene gias exigencias que no po- cumplir una vez desatadas ones y nos veríamos bajo ervención más dolorosa que de las anteriores. nsar que son genuinos re- rios los que se hostilizan s respectivas ideologías en se proyectan hacia una eva y mejor! vimos en este momento si- tregua. Que la hostilidad a emulación y que todos ramos a evitar que se con- catástrofe inminente.

La Asociación de Colonos de Cuba entregó al Honorable Presidente de la República, tratando de la Ley de Moratoria Hipotecaria, una exposición que dice como sigue:

«Habana, Agosto 16 de 1934.

Honorable Sr. Presidente de la República.

Señor:

Al tener noticias por la prensa diaria de que la Ley de Moratoria Hipotecaria ha sido aprobada por el Consejo de Secretarios y que la Moratoria para el pago de las cuentas de colonos ha quedado pendiente de aprobación para una próxima oportunidad, el Comité Ejecutivo Nacional de la Asociación de Colonos, tomó el acuerdo de dirigir a Vd., al igual que a todos los demás miembros del Consejo de Secretarios, el presente escrito, expresando el sentir de todos los colonos cubanos a este respecto.

Desde que fué promulgada la primera moratoria para las deudas de carácter hipotecario, fundada en poderosas razones de equidad y justificada por la crisis sin precedentes que ha venido sufriendo nuestro país, la Asociación de Colonos comenzó a hacer toda clase de gestiones para que se regulara en alguna forma razonable por disposición gubernamental el pago de los adeudos de los colonos, con los Centrales y acreedores refaccionistas de toda clase. Esto estaba y está tanto más justificado cuanto que, aparte de que la crisis ha afectado por igual a todos los deudores de este país y resultaría, por lo tanto, un privilegio proteger a una sola parte de los mismos y en el caso de los colonos, el Gobierno tiene una indiscutible responsabilidad por su intervención en el desenvolvimiento de la industria azucarera y el resultado de las medidas restriccionistas dictadas con tal motivo.

Cuando por las mismas razones que justifican la Ley de Moratoria vigente, un grupo de personas y entidades comenzaron a hacer las gestiones preliminares para que dicha Ley fuera prorrogada a su vencimiento o para la aprobación de una nueva Ley más amplia y equitativa que la actualmente en vigor, la Asociación de Colonos de Cuba fué invitada a prestar su concurso a tales gestiones. Además de considerar necesarias y convenientes para el país en general la Ley que se solicitaba, la Asociación prestó calor a la misma por la oportunidad que se le brindaba para rectificar la injusticia de la Ley actual, incluyendo entre los beneficios de la misma a los colonos deudores, tal y como esta Asociación ha venido solicitando insistentemente de nuestros Gobiernos. Tal rectificación fué ofrecida por entidades y funcionarios como cosa justa.

Este Comité Ejecutivo no tiene, por consiguiente, la menor duda de que la Ley regulando el pago de las deudas de colonos habrá de ser aprobada por el Consejo de Secretarios, en la misma forma en que ha sido aprobada la Ley de Moratoria Hipotecaria y en esa seguridad está dando respuesta a los ansiosos requerimientos de sus asociados, pero cree de su deber exponer a Vd. que si tal medida, por alguna razón, dejara de ser aprobada, no sólo causaría graves perjuicios al más rápido restablecimiento económico de nuestro país, sino que originaría la justificada y unánime protesta de los millares de colonos cubanos que ven en la citada Ley, la base fundamental de un futuro mejor sin la cual todos sus esfuerzos por la reconstrucción de sus colonias, y por tanto, del país, carece de estímulo y compensación.

Muy atentamente.—**Arturo S. Berrayarza**, Presidente.»

Propiedades se dejó al morir el doctor Zayas

se ha tenido conocimiento cipio ayer. El último mes sos se pagó a empleados

mañana de ayer permaneció despacho de la alcaldía el de la Ciudad, recibiendo al que le visitaba, dirigiéndose a Sancti Spíritus, de donde el viernes.

S LAS PROPIEDADES DEL R. ALFREDO ZAYAS

nido conocimiento el regis- contribuyentes del Municipio ión de las propiedades que a su muerte el Dr. Alfredo Alfonso, ex-Presidente de la a, y entre esas propiedades urbanas le pertenecen a la aría Jaén Planas viuda de las siguientes: Casa situada calle 21 No. 477 valuada en $21.000.00; Jesús del Monte Nos. 58 00; Avenida de Wash- Nos. 60, 62 y 64 valuada en 00; Virtudes No. 8, valuada 00.00; Calle I y B, en $75.000; entre 13 y 15, en $17.000.00; Rafael Nos. 61-A, y 63-A, en 00; Calle E, entre 27 y 29 en 00; San Rafael No. 11, en 00; Reina No. 123 en $17.000; res No. 182 en $2.600.00; rio No. 152 en $14.989.24; rio No. 154 en $2.483.86; No. 161 en $16.410.28 y San No. 305 en $28.000.00, hacien- total de $420.388.38, entre di- propiedades.

DO A LOS CESANTES DEL MUNICIPIO

continuarán los pagos a los dos del Municipio, por dis- del Alcalde Municipal, li- se con esta mensualidad el último mes que tenían pen- de cobro.

EXISTENCIA EN CAJA

bóveda del Municipio exis- siguientes cantidades: Por cio Corriente $183 258.30; Por $39,112.00; Por Consejo $21.101.90; Por Extraordi- 25.94; Por Depósitos $626,550 vos, haciendo un total de 27.

Municipio ha recaudado las si- cantidades, por el ejercicio $5,136.08; Por resultas: Por Consejo Provincial: Por cuotas: $2,211.83; Por $20.00 y Por espectáculos

Las pensiones se pagarán el próximo lunes

El día 25 comenzarán los pagos a los empleados públicos. Se gestiona la entrada de chinos

El Contador Central de Hacienda nos informó ayer, que el lunes de la entrante semana comenzará a hacerse el pago del mes de julio a los pensionados y retirados del Servicio Civil.

Los pagos a los empleados públicos comenzarán en todas las oficinas el día 25 por la mañana, como en los meses anteriores, a cuyo efecto el Contador Central está enviando a la Intervención General los pedidos de fondo para formalizarlos.

PIDE LA ENTRADA DE CHINOS

El Ministro de la República China se entrevistó con el Sub-Secretario de Hacienda doctor Peña, interesando el permiso de entrada en Cuba de algunos compatriotas suyos, cuyas residencias de acuerdo con la Ley de Inmigración, han perdido por el tiempo que se ausentaron del territorio cubano.

Esos chinos, según el diplomático del exCeleste Imperio, han sufrido grandes dificultades para regresar a Cuba con motivo de la guerra civil en aquella nación. El doctor Peña ha prometido al ministro chino ocuparse del asunto, para resolverlo con equidad.

LOS VALORES DE LA CUBAN CANE

El Administrador del Distrito Fiscal de Colón, en escrito dirigido al Director de Rentas señor Carlos García, informa que ha comprobado el precio en que fueron adjudicados los bienes de la pertenencia de la Cuban Cane Products Co., incorporada a la Cía. Azucarera Atlántica del Golfo S. A.

En la comprobación efectuada, con vista de las certificaciones remitidas por los distintos Alcaldes Municipales, la renta líquida imponible y capitalizada al diez por ciento, conforme al Reglamento de Derechos Reales, asciende a $9.520.285.10 en total y aplicado el 2 por ciento según establece el apartado segundo de la Ley de 29 de enero de 1931, le corresponde pagar al Estado la suma de $190.405.71.

La Compañía abonó el doce de abril de este año, por el traspaso de sus propiedades, solamente $83.100.50 faltando por ingresar un total de $107.305.21.

LAS HORAS DE RADIO DEL ABC HAN TENIDO QUE SER SUSPENDIDAS

nos informa por los pro- tarios de la Hora «Nos- que se trasmitía por la C M K, que en la mis- ha recibido la orden de no se permita la trasmi- de ninguna hora abeceda- que ayer tarde fueron re- de la Estación C M C Y dados que allí rendían y ofrecían garantía y posteriormente, tres indi- al parecer del servicio despojaron al Admi- dor de la misma del que lleva para su de- y la de sus familiares, que allí.

también se nos informa que de la trasmisión de la abecedaria «El Látigo», desconocidos dispararon veinte veces sus armas, calle 21, contra la re- Estación.

mente, que la Sección de ganda del A B C, ha pro- de esos hechos ante las autoridades de la nación, que ha recabado las de- garantías.

Se estrella un avión a cien millas por hora

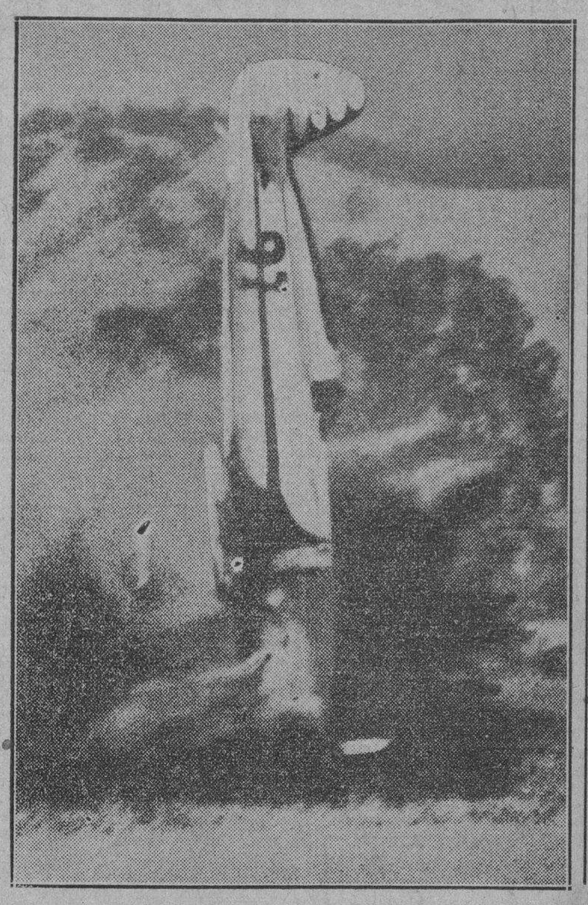

La instantánea que reproducimos recoge el accidente sucedido a Gordon Israel, de Saint Louis, cuando intentaba aterrizar a una velocidad de cien millas por hora, tras de conquistar la primera carrera del programa combinado para el último día de los eventos aéreos de Omaha, Nebraska. El aparato, que cayó de narices, rebotó por dos veces sobre el terreno, permaneciendo en posición vertical el suficiente tiempo para que un fotógrafo, que se encontraba alerta, tomara la vista para el DIARIO que nos complacemos en reproducir. El aviador Israel resultó sólo herido ligeramente. Verdad, caro lector, que parece un suceso de una film folletinesca?

50 centavos por asignatura, por semestre, costará la matrícula en las Escuelas de Comercio

Los fondos que se recauden se utilizarán en la adquisición de material para la enseñanza y libros de texto, premios y becas. Homenaje al doctor Vitier en el Teatro «Sauto», en Matanzas

Teniendo en cuenta los acuerdos que adoptara recientemente una Convención de profesores y alumnos de las Escuelas Profesionales de Comercio, el Secretario de Educación, doctor Medardo Vitier, ha dictado una resolución fijando en 50 centavos por asignatura, por semestre, el montante de los derechos de matrícula para los estudios del curso preparatorio y los cursos profesionales.

El importe de la citada matrícula se abonará en la Zona Fiscal correspondiente quedando la cantidad que se recaude a la disposición de la Junta de Gobierno respectiva, que la utilizará en la adquisición de material para la enseñanza, libros de texto, premios y becas para los alumnos exentos del pago de matrícula.

UN HOMENAJE A VITIER EN EL TEATRO SAUTO

Aprovechando el acto de la entrega de títulos de los alumnos de la Escuela Normal de la ciudad de Matanzas, se rindió un homenaje al doctor Medardo Vitier, Secretario de Educación, en el Teatro Sauto, de la ciudad de Matanzas, homenaje que revistió caracteres verdaderamente extraordinarios.

Se le hizo entrega al doctor Vitier, al final del mismo, de un album autógrafo con una cariñosa dedicatoria de los alumnos del citado plantel de enseñanza.

DESIGNADOS DOS INSPECTORES PARA REALIZAR UNA INVESTIGACION

En varias informaciones nos hemos referido a los problemas existentes en las Escuelas Normales de Santa Clara y Pinar del Río.

En la primera de ellas existe desde hace tiempo una seria división entre los profesores y alumnos izquierdistas y los de la derecha; y en la segunda un grupo nutrido de alumnos se ha manifestado contra el director por haberse éste negado a dejar exponer en local de la Escuela los cartones del Congreso Antibélico.

Para rendir informes sobre ambos problemas se han enviado dos inspectores a las mismas.

La Cámara de Comercio Americana pide que no se demore el Tratado

El Presidente de la Cámara de Comercio Cubana de los Estados Unidos, atendiendo peticiones de numerosas entidades ha dirigido al Coronel Carlos Mendieta el cablegrama siguiente:

«Hon. Sr. Carlos Mendieta, Presidente de la República, Habana, Cuba.

Esta Cámara, que en 1931 inició las gestiones para la revisión del Tratado de Reciprocidad, y que durante tres años ha mantenido una campaña activa y vigorosa con ese fin, suplica a usted active con la mayor urgencia la firma de dicho Tratado, a fin de evitar perjuicios irreparables que está causando la demora del mismo, pues existen innumerables pedidos pendientes de embarque y gran número de negocios sin cerrar, en espera única y exclusivamente de la firma del Tratado referido. La mayoría de altos representativos del comercio de ambos países, interesan de esta Cámara una acción rápida para evitar los perjuicios incalculables que está originando dicha demora, y por eso nos dirigimos a usted solicitando su valiosa actuación.

Carlos G. García, Presidente Cuban Chamber of Commerce in The United States Incorporated».

PETICION DE LOS ALUMNOS DE COMERCIO SOBRE LOS TITULOS QUE SE EXPIDAN

Anoche nos visitó una comisión de los alumnos de la Escuela Profesional de Comercio que cursan sus estudios por el plan antiguo para notificarnos que habían celebrado una asamblea y acordado dirigirse a sus compañeros del interior, que se encuentran en igualdad de condiciones, para imponerlos de las gestiones que estaban realizando cerca de la Junta de Gobierno de la Escuela Profesional de Comercio de la Habana para que los títulos que se les expidan al terminar sus estudios lleven el nombre de la misma y no el de Escuelas de Comercio —entidades que no existieron nunca— como aparece en un inciso del decreto-ley número 75, a fin de que ellos procedan análogamente, para que se tengan en cuenta sus derechos.

5 detenidos por distribuir literatura roja

Se ocuparon mil hojas, varios libros y un gomígrafo, en la barbería del Sr. Amado Sevilla

Los vigilantes 564, 271, 861 y 2267, arrestaron en la esquina de Concordia y Aldama, al menor Marcos González Lemus, de 14 años de edad, aprendiz impresor, vecino de Atarés número 5, porque al ocuparle un paquete que llevaba en las manos, se comprobó que contenía mil proclamas comunistas.

El menor dijo que las proclamas las iba a entregar en la barbería situada en Virtudes 2, propiedad de Amado Sevilla, por lo que los vigilantes se personaron en el establecimiento, procediendo a efectuar un registro, que dió por resultado, la ocupación de 40 libros de literatura roja y un gomígrafo.

Con tal motivo fueron detenidos, el dependiente de la barbería José Alvarez Zamora, vecino de Xifré 2, y dos individuos que allí se encontraban esperando la distribución de las hojas sueltas, para repartirlas.

Esos detenidos, se nombran Rogelio Molina Oliva, de 41 años, fregador de automóviles, vecino de Industria 140 y el estudiante Armando Muñoz Muñoz, de 19 años, vecino de Delicias 2, en Jesús del Monte.

Sevilla no pudo ser arrestado porque cuando la policía llevó a efecto el registro, no se encontraba en su establecimiento.

Representantes de las fuerzas vivas visitaron al Presidente para pedirle active esa labor

El Dr. Ramón de J. Martínez leyó un memorándum. El Secretario de Hacienda habló en nombre del Gobierno. El Coronel Mendieta declaró que el nuevo Convenio beneficiará a todo el pueblo

En el salón de honor de Palacio recibió el Presidente de la República, en las primeras horas de la tarde de ayer, a las representaciones de las clases vivas del país.

Centenares de personas ostentando la delegación de las Cámaras de Comercio, Asociaciones Industriales, Colonos, Obreros, Corporaciones Económicas, Hacendados, Instituto Azucarero, Corredores de Bolsa y de Comercio, etc., etc., invadieron la Sala de Recepciones.

Formando en primera fila recordamos a los señores José Gómez Mena; Higinio Fanjul; Arturo Berrayarza; Ramón J. Martínez; Silvio de Cárdenas; Pedro Peleguín; Enrique Pedro; Julio Forcade; Demetrio Castillo Pokorny.

Los comisionados llenaban casi totalmente el gran salón.

MOTIVO DE LA VISITA

Tuvo por objeto la visita de estos representativos de las fuerzas vivas del país, solicitar del Presidente que se activen las negociaciones sobre el nuevo Tratado de Reciprocidad Comercial con los Estados Unidos, procurando que se suscriba el pacto en el plazo más breve posible.

EL PRESIDENTE MENDIETA

Al aparecer en el salón el Jefe del Estado, los presentes allí prorrumpieron en aplausos.

El Presidente saludó uno a uno a todos los concurrentes.

SECRETARIOS DE HACIENDA Y DE LA PRESIDENCIA

Con el Primer Magistrado se hallaban el Secretario de Hacienda, doctor Gabriel Landa y el de la Presidencia, doctor Agustín Acosta.

EL DR. RAMON DE J. MARTINEZ

El doctor Ramón de J. Martínez, miembro preeminente del Instituto Azucarero—organismo vinculado a las industriales del Azúcar—usó de la palabra en nombre de los visitantes, leyendo el siguiente escrito en el que se solicita del Gobierno la mayor premura en la aprobación del Tratado de Reciprocidad que se halla en estudio.

Hon. Sr. Presidente de la República.

Señor: En representación de todos los que en Cuba producen, en nombre de los que contribuyen al sostenimiento de las cargas del Estado y de los que laboran por el engrandecimiento económico de la Patria, tengo el honor de dirigiros la palabra; alto honor, Hon. Sr. Presidente, por la indiscutible autoridad social de aquellos en cuyo nombre hablo; más elevado honor por el inmaculado prestigio personal y bien probado amor a la Patria del ciudadano ejemplar a quien me dirijo.

Nada tiene, pues, de extraño que yo traiga a mi memoria viejos y no olvidados afectos; que los recuerde con gusto y que encuentre en ellos la tranquilidad y sosiego de que tanto necesita mi espíritu en estos momentos, porque sé que tampoco han sido olvidados por quien ocupa la primera Magistratura de la Nación.

POLITICA DE ROOSEVELT

Estamos todos, Hon. Sr. Presidente llenas las almas de crueles angustias, por la suerte que puede correr el nuevo Tratado de Reciprocidad con los Estados Unidos de América, del que tanto necesitamos para la reconstrucción económica de Cuba, al notar que concurriendo con la demora en su aprobación surgen ingentes campañas, especialmete en los Estados Unidos, en contra de aquel convenio.

No es un misterio para nadie que conozca medianamente estas materias que el Tratado de Reciprocidad actualmente vigente resulta ya, desde hace tiempo, inadaptable a las necesidades de las partes contratantes y a los progresos que en la Agricultura y en la Industria han realizado ambos países.

Mientras el Partido Republicano mantuvo en el Poder su política económica férreamente capitalista y monopolizadora, fué imposible todo intento de adaptar las disposiciones del Tratado a las necesidades de Cuba y a las conveniencias de los Estados Unidos.

Las condiciones extraordinariamente difíciles en que asumió al Poder el Partido Demócrata con la Presidencia del Ilustre F. D. Roosevelt y el admirable instinto de propia conservación del pueblo norteamericano que supo prestar la más libre, la más inteligente y la más completa cooperación que conoce la historia moderna, hizo posible que, dando de mano a los errores y demasías de un degenerado sistema capitalista que centralizaba el dominio económico de la Nación en las manos de un número reducido de hombres que actuaban sin responsabilidad personal alguna, se entrara de lleno en el cumplimiento del hermoso y prolífico deber de considerar al Estado como el instrumento supremo para dar a cada uno de los ciudadanos la mayor suma de bienestar y felicidad, sin abandonar las normas esenciales de un sistema que no se ha encontrado hasta el momento presente la forma adecuada de sustituirlo por completo.

La crisis económica de la Gran República del Continente Americano rompió la política del aislamiento, y fué preciso entonces abrir de nuevo los mercados americanos a los productos de los Estados Unidos preparando a éstos a su vez para facilitar el intercambio internacional.

LA NECESIDAD DEL NUEVO TRATADO

A esas circunstancias es preciso unir las que se derivan de las luchas políticas, cruentas y tenaces de Cuba en aras de su libertad y las producidas por una política arancelaria desacertada y funesta, y por pésimo manejo de nuestra Hacienda Pública, que disminuyendo nuestra capacidad adquisitiva hizo descender a nuestra Patria del puesto prominente que había alcanzado entre los clientes de los productos de Estados Unidos.

Así surgió el convencimiento de la necesidad de reformar el Tratado de Reciprocidad.

Las concesiones que nos hacen representan, sin duda alguna el máximo de lo que se nos puede dar, a tal extremo que por muchos se considera como algo providencial.

Y no se necesita estar enterado ni ser zahorí para saberlo, sin sencillamente examinar la situación de ambos países y la finalidad que con la modificación del Tratado se busca.

A tal extremo es esto cierto que puede afirmarse, con absoluta certeza que única y exclusivamente por la admirable popularidad del Honorable Presidente de los Estados Unidos, por la confianza que aún se mantiene de que a impulsos de la NRA será un hecho la reconstrucción económica de la Patria de Washington, y por la seguridad de que aún se necesita el resurgimiento de Cuba aparte de las buenas relaciones de amistad entre ambos países, es posible que ahora, exclusivamente ahora llegue a ser un hecho real la reforma del Tratado como la mejor manera de mejorar las relaciones comerciales entre Cuba y los Estados Unidos de América.

He aquí, Presidente, una de las causas de nuestros temores y de nuestras angustias.

NO HAY QUE PERDER LA OPORTUNIDAD

Si se pierde la actual oportunidad; si con pretextos, más o menos bien ideados, se da lugar a que la modificación del Tratado se esgrima como arma política; si con tal propósito se busca la intromisión de intereses que se presumen afectados por las posibles reformas, aunque se ignore si lo serán o la cuantía en que puedan serlo, es lo bastante para que se produzca un conglomerado de intereses que aparentemente se muestran unidos en una misma aspiración contra el Tratado, pero que se mueven a impulsos de ideas contrarias entre sí en su esencia y hasta en sus propósitos, y para que se ponga en peligro la aprobación del nuevo Convenio perdiendo Cuba una brillante oportunidad de obtener una base estable para su resurgimiento económico.

Hay motivos, Honorable señor Presidente para acudir a usted, llenos de angustia y de temor.

Por otra parte la demora en la firma del nuevo Tratado está causando graves quebrantos.

La necesidad por una parte de no lanzar desordenadamente al mercado americano los azúcares cubanos disponibles, con el propósito de contribuír de esa manera a no provocar una baja por plétora de ofertas contrariando los fines de la Administración del Presidente Roosevelt, y el deseo legítimo, por otra parte, de aprovechar un mejor precio para sus azúcares con la promulgación del Tratado, obligó a los hacendados de Cuba, a sostener una gran cantidad de sus azúcares realizando para ello ingentes sacrificios.

Es imposible, señor Presidente, mantener por más tiempo esta situación.

La marcha ascendente de nuestras recaudaciones de Aduana, que por la confianza de su Gobierno y el ansia de trabajo de todos, se había iniciado y se mantenía, se ha detenido, porque el comercio hace un alto en sus pedidos en espera de un cambio arancelario que presume ventajoso.

Las exportaciones de Cuba en todos los demás productos que no sean azúcar, corren la misma suerte, pero con la desfavorable circunstancia para nosotros de que esa paralización aumenta el saldo en contra de nuestro balance internacional.

Es axioma de sobra conocido que cada vez que se anuncia como inminente el cambio de las bases que regulan el intercambio comercial entre dos naciones, es necesario proceder con extraordinaria rapidez. Es, por esa razón, que tal cambio se anuncia cuando ya no hay cosa alguna que discutir, ni diferencias que zanjar ni peticiones que resolver. Es que nadie ignora que en esos últimos momentos del cambio se produce indefectiblemente el paro de las actividades en ambos países en la proporción que para cada uno representa el intercambio comercial. Es por esa razón que en ocasiones se dan plazos a posteriori de las modificaciones, que sirvan como de reajuste a los intereses en juego.

Así puede explicarse, Honorable señor Presidente, que el clamor unánime de Cuba sea para no prolongar más esta situación de angustia y de zozobra.

En nombres, pues, de todos esos intereses afectados, venimos a pedir a usted que interponga la gran autoridad que le presta el cargo que para bien de Cuba desempeña y su acendrado patriotismo haciendo que termine, hoy mejor que mañana, esta intolerable situación.

Recuerde, Honorable señor Presidente, aquellos felices días en que todos teníamos una fe inquebrantable en su carácter, en su honradez de procedimientos y en su inmenso y puro amor a esta Cuba de nuestros cariños, que hay que salvar a toda costa para el progreso y la civilización, y que está ansiosa de libertad, trabajo y pureza; no olvide, Honorable señor Presidente, que mantenemos entera nuestra confianza en sus relevantes condiciones de gobernante austero inspirado siempre en los más nobles dictados de un patriotismo inmaculado y tenga presente que junto a usted y para el bien de Cuba están todos los que en el duro bregar de la vida luchan sin desmayos por la restauración económica de la Patria.

PALABRAS DEL DOCTOR LANDA

Terminado que hubo el doctor Ramón de J. Martínez la lectura del Memorándum, habló para expresar que el Gobierno participa del criterio que mantiene la exposición de las clases vivas del país, y se halla enteramente identificado con todos sus puntos de vista que son, sin duda, los de la absoluta conveniencia para la economía nacional.

Explicó que él, como Secretario de Hacienda, estaba tomando parte activísima en las continuas reuniones que venían celebrándose en torno al nuevo Tratado de Reciprocidad, encaminadas a lograr su más pronta aprobación.

—La demora en promulgar el Convenio—aclaró el doctor Landa—no depende de Cuba, sino de los Estados Unidos, toda vez que fué el Gobierno de dicho país el que propuso la modificación del Tratado vigente, apuntando las ventajas que se derivarán para nuestra República. Son los Estados Unidos los que están imprimiendo la marcha del asunto por tales razones y los que han trazado las normas en la ejecución.

—Sin embargo —dijo el Secretario de Hacienda—ya hemos arribado a lo que pudiera llamarse punto final del acuerdo.

Aseguraró que la concertación del Tratado, no tropieza con la menor dificultad, por lo que no existen problemas que resolver. Repitió que las negociaciones están encarriladas, corriendo hacia su finalización con el máximum de velocidad.

Manifestó que el país cubano recibirá enormes beneficios por virtud del nuevo Convenio y reiteró sus palabras del comienzo, esto es: que el Gobierno, a nombre del cual estaba usando de la palabra, se encuentra totalmente identificado con las aspiraciones y los puntos de vista que contiene la exposición de las fuerzas vivas.

EL PRESIDENTE DE LA REPUBLICA

Seguidamente habló a los visitantes el Presidente de la República.

Comenzó agradeciendo el honor que se le dispensaba acudiendo a exponerle sus patrióticos deseos; y ratificó las palabras del Secretario Landa en cuanto a la honda simpatía del Gobierno hacia los extremos que contiene el Memorándum leído por el doctor Ramón de J. Martínez.

—Comprendo—dijo el Presidente—el interés que mantienen las clases productoras del país sobre la necesidad de actuar rápidamente en la aprobación del Tratado de Reciprocidad. Puedo asegurar a ustedes—añadió el Jefe del Estado—de acuerdo con las noticias que acaba de suministrarme el Secretario del Exterior, doctor Cosme de la Torriente, que antes de los últimos días de este mes de agosto, quedará aprobado el nuevo Tratado de Reciprocidad Comercial entre Cuba y los Estados Unidos.

El coronel Mendieta manifestó que no existen dificultades para la realización de dicho Convenio, y agregó que los extremos fundamentales del Tratado están ya discutidos..

Aseguró que el pueblo cubano recibirá positivas ventajas como consecuencia del repetido Convenio.

Se refirió a la administración del Presidente Roosevelt para elogiarla cálidamente y tuvo frases de sincero reconocimiento hacia el Presidente americano por el apoyo que se propone prestarle a Cuba.

Afirmó que será un día de popular y hondo regocijo del pueblo la fecha en que el Convenio sea aprobado.

Insistió en las ventajas económicas, políticas y sociales que obtendrá Cuba del nuevo Tratado.

Hablando del orden público expresó que la paz se acentuaba por momentos, así como que la cordialidad estaba en su inicio.

Finalmente dijo el coronel Mendieta:

—Este Gobierno carece de todo otro interés que no sea el de servir los intereses del país. Mi estancia en la Presidencia de la República es patriótica y no política. Sólo deseo laborar con voluntad por la reconstrucción económica de Cuba, porque la paz reine sobre los ciudadanos y porque a todos nos inspira un sentimiento de hondo amor a Cuba. Soy optimista y auguro para la República, días muy felices».

Nutridos aplausos de la enorme concurrencia premiaron estas últimas palabras del Presidente.

Los rotarios abogan por el tratado de Reciprocidad con EU

Se interesan también por el problema sanitario de la capital de Oriente

La sesión del Club Rotario ayer, en el Hotel Nacional, se dedicó especialmente a tratar de la «extensión rotaria», es decir, de aumentar el número de asociados a la institución de la rueda dentada, cubriendo varias clasificaciones que están vacantes.

En torno al asunto hablaron, aportando iniciativas, el señor «Paco» Prieto, los doctores Manuel Galigarcía, René Acevedo, Angel Vieta y otros varios, entusiastas rotarios todos que no cejan en sus empeños de que el Rotary de la Habana mejore día a día.

Asistieron varios invitados de San Antonio de los Baños, donde, al igual que en otras localidades del interior, quedarán establecidos en breve nuevos clubs.

El periodista y rotario oriental, señor René Fiallo, manifestó que en Santiago de Cuba había más de 2.400 casos de paludismo, y pidió la cooperación del Club de la Habana para el logro de que sean canalizados los arroyos y se desequen los pantanos que existen en dicha ciudad, único medio de evitar el avance epidémico. Los rotarios habaneros acordaron sumarse a esa gestión del Club de Santiago de Cuba, designando a los señores Eduardo J. Chibás, Urbano S. del Real, Francisco Andreu y Mario Núñez Mesa, para que se entrevisten, al efecto, con el Presidente de la República.

También el Club Rotario se ha dirigido al Jefe del Estado pidiéndole que, si como se espera, los términos del Tratado de Reciprocidad con los Estados Unidos son altamente beneficiosos para la economía nacional, active la firma del mismo para así normalizar la situación económica de la nación.

Presidió la sesión, muy hábilmente, el titular, ingeniero Horacio Navarrete. En la Secretaría el doctor Carlos M. Calvet, quien, como siempre, estuvo a buena altura.

De Sargento de Armas actuó el que lo es en propiedad, Gustavito Kates.

Los vaqueros se reunieron con Mendieta

Se acordó que de la producción total se dedique un setenta por ciento para el consumo directo

Según se había anunciado, tuvo efecto ayer en Palacio la reunión de vaqueros y propietarios de plantas pasteurizadoras, convocada para discutir en mesa redonda, el decreto-ley fijando el precio de la leche entre vaqueros y pasteurizadores.

La junta se celebró a presencia del Presidente de la República y además de los interesados concurrieron a ella el Secretario de Sanidad doctor Santiago Verdeja, el Director doctor Lorié, el Jefe Local doctor Ituarte, el Inspector General de Abasto de Leche doctor Martínez Fraga, el Inspector de la Secretaría de Agricultura doctor Juan Alemán y el Jefe de Negociado de Comercio de la propia Secretaría ingeniero León Primelles.

La reunión se prolongó algún tiempo, discutiéndose ampliamente el problema del precio de la leche.

Después de mucho debatir se acordó que el precio del litro de leche entre vaqueros y pasteurizadores sea mantenido de acuerdo con el decreto ley promulgado; esto es: de tres y media a cuatro centavos.

Acordóse también en dicha reunión que se aclare, respecto del decreto-ley que de la producción total se dedique el 70% para el consumo directo del público, pagándose el litro a cuatro centavos.

El 30% restante se dedicará a derivados (sub-productos): mantecado quesos, mantequillas etc.

El litro de esta cantidad de leche será pagada a razón de tres centavos el litro.

Liberaciones del Tribunal de Urgencia

Terminó el juicio del proceso contra Ignacio Fernández, con el informe del doctor Palma

Celebró ayer la Sala de Urgencia de la Audiencia habanera, tres juicios orales contra acusados de infracción de los decretos 51 y 292 de este año, por diversos delitos, resultando todos absueltos al retirar el Fiscal la acusación y estar de acuerdo la Sala en que no son culpables.

Uno fué contra Santiago Quiñones, al que se acusó de atentado a agente de la autoridad. El Fiscal pedía un año y un día de prisión, pero el doctor Mario de Franco y Beoto, defensor de Quiñones, demostró su inocencia con las pruebas que aportó.

Otro, contra Francisco Hernández y Cueto y Manuel Fernández Campuzano, por sabotage a la Cuban Telephone Co. Defendió el doctor Carlos Jiménez de la Torre.

Y el tercero, contra Jesús Fernández Valdés, Miguel Soto Guzmán y Eduardo Gleans Armenteros, por delito de estabilidad contra la República. También defendió el Dr. Jiménez de la Torre.

EL JUICIO DE IGNACIO FERDEZ

Quedó concluso para fallo ayer, ante la Sección Tercera de la Sala de Vacaciones de esta Audiencia, el juicio de la causa contra Ignacio Fernández, por la muerte de la Aurora Ruiz.

La sesión última de tan resonante proceso, la consumió íntegramente el defensor de Fernández, doctor Carlos M. Palma, quien estuvo informando por más de cinco horas, tratando de demostrar la inocencia de su defendido. Hizo un estudio de las pruebas desarrolladas ante el Tribunal, las que estima, en cuanto a las acusaciones que se le hacen, insuficientes para condenarlo, ya que están absorbidas por las que se produjeron a su favor y por la propia actitud del procesado, que dejó diafanizada su situación de manera espontánea al llorar junto al cadáver de Aurora y hacerse cargo de los gastos del sepelio mostrándose desde los primeros momentos públicamente y no ocultándose dado que ningún delito había cometido; el doctor Palma proclamó la inocencia de su patrocinado, de la cual está convencido y por ello abrazó su causa, con calor y entusiasmo desde los primeros momentos.

Mucho público acudió a la sesión. La sentencia posiblemente, en sus resultados, sea dada a conocer de hoy a mañana. El Tribunal, integrado por los doctores Leopoldo Meruelos, Presidente, Jesús Rodríguez Aragón, Maximiliano A. Smith, Carlos M. de la Torre y Enrique Mazas, deliberará hoy sobre el particular.

POR EXPENDICION DE BILLETES FALSOS

Será juzgado hoy, por la Sección Tercera de la Sala de Vacaciones de esta Audiencia, Ramiro Estévez, vendedor de helados, al que se le acusa de haber hecho pasar como legítimo un billete de Banco americano de a un peso, que era falso y habérsele ocupado otro al registrársele. El Fiscal interesa sea condenado el procesado a tres años seis meses y veintiun días de presidio y el Defensor doctor José Garcilaso de la Vega, que se le absuelva por no haber cometido delito, ya que la falsificación era tan burda que se notaba a simple vista.

MEJORADO EL DOCTOR MADRIGAL

Concurrió ayer a la Audiencia el Presidente de la Sala Segunda de lo Criminal de este Tribunal, doctor Ramón J. Madrigal, quien se encuentra bastante mejorado de la dolencia que le retuvo por algún tiempo recluído en su domicilio. Fué el doctor Madrigal a saludar a sus compañeros y no a actuar, pues, como se sabe, no integra Sala en las presentes vacaciones. El doctor Madrigal ha dejado de ser miembro del Tribunal Nacional de Sanciones, siendo sustituído por el doctor Andrés María Iazcano.

UN PETARDO EN INFANTA 59

En la farmacia y laboratorio de la «Acetolia Robaina», situados en Infanta número 59, estalló esta madrugada junto a la puerta de entrada un petardo, que produjo pequeños desperfectos en la vidriera.

La policía ocupó varias proclamas de la organización secreta X, en la que dice que saludan a la «Acetolia Robaina», por proteger a Sarrá, al que compran sus productos y protesta por la detención de los empleados de Comunicaciones, solicitando su libertad.

EL FRENTE UNICO DE O. P. PIDE AL GOBIERNO ATIENDA EL PROBLEMA DE CORREOS

El Frente Revolucionario de Obras Públicas, nos informa que sigue con pena el proceso de la huelga que sostienen sus compañeros de la Secretaría de Comunicaciones, a la que estima que el Gobierno no le presta debida atención, constituyendo ello un peligro, dada la importancia de los servicios que abarca la Secretaría de Comunicaciones, y el trastorno que supone para los mismos.

Por ello el «Frente Unico Revolucionario de Empleados de Obras Públicas» llama la atención al Gobierno, a fin de que resuelva esta huelga a la mayor brevedad posible, en evitación de posibles complicaciones, que pueden derivarse de este movimiento, que el Frente Unico estima justo, ya que no se pide nada imposible de estudiar y conceder.

Hasta ahora este Frente Unico Revolucionario—termina diciéndonos—no ha tomado ningún acuerdo, de ahí nuestro deseo de que se conjure el conflicto, para evitar aunar a este, algún problema por nuestra parte,

E.C.D. 2016

COCKTAIL DE MODA

Havana-Club Special

1 Cucharadita de azúcar
1 Vasito RON HAVANA CLUB
El jugo de 1 Limón
El jugo de 3 cerezas en almíbar
Hielo menudo, se bate bien en la cocktelera y se pasa por un colador fino.

USE MATA-MOSQUITO
KATOL
y dormirá tranquilo, cómodo y sin calor.
AGENCIA:
EL SOL NACIENTE
Obispo 80.

FARMACIA
Y DROGUERIA
TAQUECHEL
DE TURNO LOS VIERNES
TELF A-2141 OBISPO 27

FARMACIA
DROGUERIA
DE
"JOHNSON"
DE TURNO LOS LUNES
Obispo Nº 30 TELEFONO-A-2129.

LA MAYOR
35 EDIFICIOS
700 EMPLEADOS
SARRÁ
DROGUERIA
ABIERTA TODOS LOS DIAS
TODA LA NOCHE LOS MARTES
A-8020 A-3641

FARMACIAS

de turno hoy

VIERNES

HABANA

GALIANO 9 — TELEF.	M-1500
Pi y Margall 27 . A-2141	A-3142
Máximo Gómez 412	M-4401
Padre Varela y Salud	U-6840
y	U-2882
Escobar y Peñalver	M-5450
Benea 230	U-1818
Lamparilla y Villegas	M-5718
Benea 145 . . U-6720	U-7018
Gral. Suárez y Oquendo	U-6936
Gral. Aguirre y Raimundo Cabrera	M-4040
Ave. de Menocal y San José	U-7074
Ave. de la República 388	U-6774
Gral. Q. Banderas y Corrales	M-4666
Padre Varela y Corrales	M-5427
Máximo Gómez 2	M-9400
Finlay y Soledad	U-6729
Neptuno y Monserrate	M-2277
	M-4546
Fernandina 77	M5365
L. Pérez 85, esq. Ave. Bélgica	M-4128
F. Aguilera esq. a S. Nicolás	A-2345
San Rafael y Campanario	A-3322
Suárez y Esperanza.	
San Nicolás y Gloria	M-5222
Lealtad y Animas	M-4579
San Nicolás y Maloja	M-2077

VEDADO

23 entre J e I	F-6100
17 entre G y F	F-6222
Zapata 128 entre 2 y 4	F-6002
19 entre 14 y 16	F-6211

VIBORA

10 de Oct. 614 I-7586	I-7242
Pocito y Reyes	X-2351
Estrada Palma 59	I-[illegible]91
San Mariano y Figueroa	I-4333

JESUS DEL MONTE Y SANTOS SUAREZ

Santos Suárez y Serrano	I-7609
10 de Oct. y Rodríguez	X-5744

LUYANO

Fdez. de Castro 45	A-[illegible]348
Rosa Henríquez 50	X-0838
Fdez. de Castro 130	X-5068

CERRO

Salvador y Bellavista	I-7618
Calzada del Cerro 440-C.	M-4230

NOTA: Este grupo deberá prestar el servicio público todo el día y toda la noche de los domingos, días festivos y duelo nacional siguientes: Enero 21; Marzo 4; Abril 15; Mayo 27; Julio 8; Agosto 19; Septiembre 30; Octubre 12, Noviembre 11; Diciembre 7 y Diciembre 25.

SUSCRIBASE Y ANUNCIESE EN EL «DIARIO DE LA MARINA»

HABANERAS

LA MODA ACTUAL

El zapato decorativo es afinidad natural de la falda abierta que tanto se usa, así como la saya corta que se quiere volver a implantar y que son modas que atraen tanto la atención a los piés y al tobillo.

Edith presenta unos modelos encantadores de gran novedad, inspirados en las formas naturales tan en boga esta temporada. Uno es de forma y corte salón presentado en bonitas combinaciones de colores en pieles distintas.

Molyneux hace unas capas de grandes amapolas de **chiffón** laqueado cayendo más bajo por detrás que por delante. De la misma casa viene otra capa de crepé pané y **chiffón** con flecos largos de plumas de avestruz que ondean con la brisa.

Los adornos almidonados o vaporosos en forma de cuellos que atraen la atención a los hombros siendo de gran importancia en esta época que hace el efecto de algo fresco y limpio cerca de la cara.

Es una buena idea usar medias de tono más oscuro que la de la piel, haciendo contraste con el vestido, así como con el sombrero de ala ancha. El que más ha llamado la atención en la colección de **Patou** fué uno que tenía un ala ancha transparente careciendo de la otra y en su lugar era adornado con una sola flor.

CONSEJOS PRACTICOS

El chic de los guantes depende enteramente de su inmaculada limpieza.

Aconsejamos para asegurar esta perfección usar los guantes de piel lavable y otros tejidos que puedan limpiarse fácilmente.

Se emplea un agua tibia en la cual se hace una buena jabonadura con copos de jabón fino. Se pasan los guantes por esta jabonadura, sin restregarlos.

No debe jamás usar el jabón directamente al guante. Se enjuagan bien en agua clara envolviéndolos en una toalla exprimiéndolos sólo de esta manera, lejos del calor.

Se soplan los guantes para devolverles su forma colgándolos al aire.

LOS ENCAJES

La nueva moda de los encajes, colocados en elegantes formas en una negligée o en finísimos cuellos adornando trajes de tarde representan la resurrección de una antigua y distinguida costumbre.

Todas las mujeres de gusto refinado ven en los encajes el adorno más adecuado a su exquisita delicadeza, empleándolos ya en la ropa de cama, mantelería, juegos interiores, cortinas y en todo los sitios donde dirige su mirada.

El uso del encaje decayó algo en épocas pasadas, pero ahora ha vuelto a ocupar su puesto, notándose el interés que tienen los que imponen la moda por lograr imponerlos como sucedía antiguamente.

La casa que actualmente recibe los más finos encajes legítimos y de fantasía, es **La Elegante** de Galiano 64, viéndose constantemente visitaba por un público distinguido que, conociéndolo, va en busca de la buena mercancía al mejor precio.

MOLECULA

Comparo las mujeres a las modas:
al principio son raras las que gustan;
después de acostumbrarse, gustan todas.

Nada me importa si al perder la vida
soy lanzado por Dios al fuego eterno;
que a quien sufre por ti, niña querida,
igual le da un infierno que otro infierno.

Juan Ubago.

MENU DEL DIA

Almuerzo

Cup de mangos filipinos.
Tortilla bretona.
Tronchos de pargo con mayonesa
Pollo a la criolla.
Petit pois a la francesa.
Torta italiana.

Comida

Meloncitos de Castilla.
Consommé gellé.
Timbal de arroz con palomitas.
Jamón en dulce con jalea.
Ensalada de vegetales.
Helado de café.

RECETAS DE COCINA

Col con salsa holandesa

Se salcocha la col y se parte en cuatro partes, quitándole el centro duro, se exprime bien y se pica bien finita. Se hace un sofrito en mantequilla con cebolla picada y perejil, cuando esté dorado se echa la col sazonada con sal y pimienta, teniéndolo al fuego diez minutos.

Aparte se remoja miga de pan en leche, agregándole a la col y a seis huevos batidos a punto de merengue. Se engrasa un molde con mantequilla echándole un polvo de galleta se coloca la col cocinándose al horno y sirviéndose con la salsa siguiente: se derrite una cucharada de mantequilla y se echan dos de harina de Castilla, se revuelve seguido, añadiéndole poco a poco el agua donde se salcochó la col, se sazona con sal y pimienta, agregándose dos yemas crudas desleídas en un poco de caldo y se tiene la salsa un momento más al fuego sin dejarla hervir y revolviéndola.

M. R. de FONTANILLS.

Inventos, Innovaciones y Curiosidades

Un científico de California ha construído unos espejuelos que impiden que el agua entre a los ojos de los nadadores y auxilían poderosamente para la visión.

Se ha diseñado un aparato que traduce las letras impresas en sonidos. Resulta de gran utilidad para los ciegos, pués valiéndose de él pueden enterarse del contenido de cualquier libro.

Existen una máquinas, de reciente fabricación, que preparan cualquier clase de refrescos en 15 segundos y el mantecado en 30.

Ultimamente se han construído unos aditamentos automáticos para los aparatos de radio, que los desconectan durante el tiempo en que se están perifoneando los anuncios dejando solamente oír la música.

VERBENA DE LOS CANARIOS

Para el sábado 25 de los corrientes prepara la Sección de Recreo y Adorno de la Asociación Canaria, una monumental verbena en los salones y roof garden de su local social de Prado y Neptuno, de 9 de la noche a 4 de la madrugada.

Esta fiesta será amenizada por tres de los mejores conjuntos musicales de esta capital.

Solicite su invitación en la Secretaría de la Sección de Recreo y Adorno de esta asociación de 2 a 6 de la tarde o de 8 a 11 de la noche.

FESTIVAL SOBERBIO DE LOS EMPLEADOS DE LA TROPICAL

La sociedad de empleados de «La Tropical» celebrará el sábado 25 de Agosto un grandioso festival que será amenizado por la orquesta de Antonio María Romeu, el jazz band Montmartre y el Septeto Cubano 1927, siendo el precio de la entrada para caballeros $0 60 y damas por invitación. Por ser este un requisito indispensable, las invitaciones para las damas deberán solicitarse en la sociedad todas las noches de 8 a 10.

Lava la cara pero lleva los riñones sucios

¿Cómo espera Ud. sentirse bien, si sus riñones están sucios o lo que es lo mismo, enfermos? En vez de quejarse de dolor de cintura o mareo al agacharse, dolores de cabeza, decaimiento general, tener que levantarse de noche a hacer aguas, o que sean de color rojizo, o de mal olor, o que dejen asiento, lave por medio de las famosas

Pastillas del Dr. Becker
para los riñones y vejiga

los miles de metros de pequeñísimos tubos o filtros en los riñones y verá qué pronto recuperará su salud, su agilidad! Más de dos generaciones atestiguan sobre la eficacia de estas Pastillas: por algo es. Consígalas en la botica.

SALES DE ESTRONCIO
de PARAF-JAVAL

BROMURO DE ESTRONCIO
Mejor tolerado y más activo que el Bromuro de Potasio
INDICACIÓN. ENFERMEDADES NERVIOSAS
2 gr. de sal por cucharada de Solución y Jarabe.

LACTATO DE ESTRONCIO
Empleado en la Enfermedad de Bright.
INDICACIÓN: ALBUMINURIA
2 gr. de sal por cucharada de Solución

YODURO DE ESTRONCIO
Mejor tolerado que el Yoduro de Potasio.
INDICACIÓN: ENFERMEDADES DEL CORAZÓN. LINFATISMO
Un gr. de sal por cucharada de Jarabe

SALICILATO DE ESTRONCIO
Mejor tolerado que el de sosa.
Solución: 1 gr. 25 por cucharada sopera.
Cápsulas de 20 cent. por cápsula.

Las Soluciones y Jarabes se preparan por el Dr Ph. CHAPELLE según las formulas de P. CHAPOTEAUT
PARIS, 8, Rue Vivienne, y en todas las Farmacias

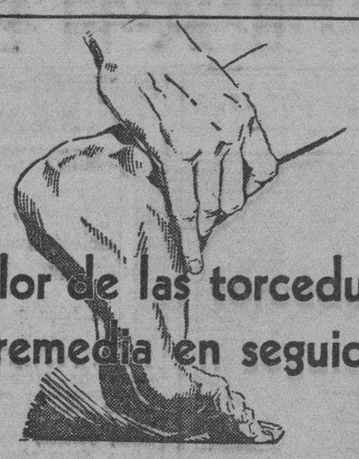

El dolor de las torceduras se remedia en seguida

◆ Se haya torcido un pie, una muñeca, los agudos dolores que origina nada los hace desaparecer como el Linimento de Sloan. ¿Porqué? Porque sus componentes producen, al extenderlo sin frotar, sobre la parte dolorida, una reacción inmediata de la sangre. Esto hace que el dolor desaparezca.

◆ El Linimento de Sloan no mancha. Alivia todos los dolores musculares, no importa que sean producidos por reumatismo, lumbago, ciática, contusiones, o simplemente cansancio físico. Lo usan millones de personas. Es indispensable tenerlo en casa.

Linimento de SLOAN
MATA DOLORES

CRUCIGRAMA

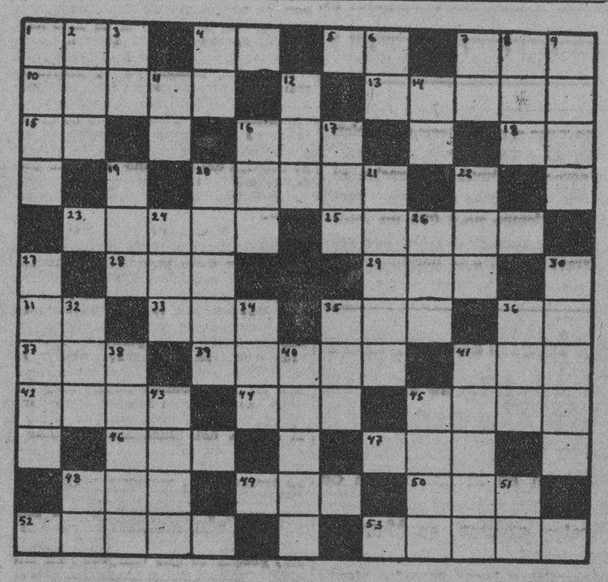

HORIZONTALES

1.—Pronombre personal.
4.—En (en inglés).
5.—Rio de Italia.
7.—Planta umbilífera.
10.—Concierto (pl.)
13.—Concavidad profunda y oscura (pl.)
15.—Artículo.
16.—Pariente.
18.—Igual al 15.
20.—Arbol de la especie de acacia.
23.—Amarrado.
25.—Instrumento de agricultura.
28.—Recé.
29.—Parte del ave.
31.—Preposición inseparable.
33.—Nombre de letra.
35.—Metal.
36.—En la (antiguo).
37.—Pronombre posesivo.
39.—Tierra labrada con arado.
41.—Fuerza, violencia, que hace el pecho con la respiración para arrojar lo que le molesta.
42.—Paño usado por los taítianos.
44.—Epoca.
45.—Corona luminosa en torno de un astro.
46.—Nombre de letra.
47.—En el juego de la secansa dos o tres cartas iguales.
48.—Cólera.
49.—Dueño.
50.—Nombre femenino.
52.—Tiempo del verbo tronar.
53.—Rezaré.

VERTICALES

1.—Río de Africa.
2.—Composición poética.
3.—Conozco.
4.—Es (en inglés).
6.—Pronombre.
7.—Antes meridiano.
8.—Con imperfección.
9.—Villa en la provincia de Burgos.
11.—Contracción.
12.—Embrollo.
14.—Marchar.
16.—Instrumento de música a modo de un violín, usado en Siam.
17.—Dueña.
19.—Amarro.
20.—Nombre femenino.
21.—Rezará.
22.—Nombre femenino.
24.—Tiempo del verbo arar.
26.—Papagayo grande.
27.—Especie de empanada.
30.—Raer.
32.—Cada una de las siete partes en que se divide la semana.
34.—Consonante.
35.—Igual al 2.
36.—Hijo de Lamec.
38.—Loma aislada que domina un llano.
40.—Flor del aromo.
41.—Que contiene en sí tres cosas.
43.—Oxido de hierro de color gris oscuro, que atrae al hierro, al acero y al níquel.
45.—Alero del tejado.
48.—Igual al 14.

Solución al Crucigrama anterior

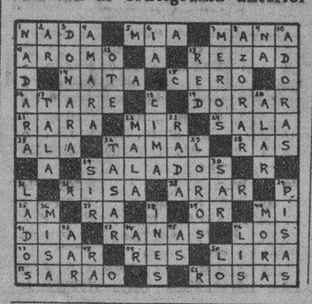

SIMPATICA BODA

En el día de mañana, a las nueve y media de la noche, contraerán matrimonio en la iglesia del Carmen la bella y distinguida señorita Dominina Escárzaga y Vázquez y el señor José Gómez Sánchez, presidente de la sociedad estudiantil «Concepción Arenal» y secretario del Círculo Republicano Español.

Esta simpática parejita goza de extraordinarias simpatías en la colonia española por su trato afable, su don de gentes y su corrección exquisita.

Por hoy nos limitamos a dar la noticia. Oportunamente daremos amplios detalles en este sentido. De antemano felicitamos a la gentil señorita Escárzaga y al señor Gómez

SOCIEDADES ESPANOLAS

La fiesta del Deportivo Centro Gallego se celebrará mañana

En la noche de mañana, y en el magnífico stadium de la cervecería «La Polar», se celebrará la gran verbena que con el mayor entusiasmo ha venido organizando el Club Deportivo Centro Gallego. La galería incomparable de dicho stadium presentará un aspecto bellísimo. Y los conjuntos musicales ejecutarán lo más exquisito de su repertorio. He aquí los que han sido contratados al efecto:; Belisario López, Hermanos Martínez, Cubano 1927 y los Barcaleses.

No obstante los alicientes de que estará rodeada esta verbena, la entrada para caballeros costará solamente cincuenta centavos. Las damas tendrán entrada libre.

Prepárense, pues, los buenos bailadores para la fiesta de mañana en el Stadium de «La Polar».

LA INSCRIPCION DE MUJERES EN EL «CENTRO ASTURIANO»

El día primero de Septiembre próximo dará comienzo la campaña de una quincena de inscripción de nuevas socias al Centro Asturiano.

Esta campaña está auspiciada por el Comité de Damas, y en ella se busca el inscribir un millar de socias durante los quince días del mes de Septiembre.

La Sección de Propaganda y su Presidente a la cabeza están buscando numerosos obsequios que serán distribuídos entre las damas que obtengan la mayor cantidad de inscripciones y se les hará entrega de los mismos en un acto especial que celebrará el Comité de Damas del Centro.

GRAN CONFERENCIA HOY EN EL «CIRCULO REPUBLICANO»

En la noche de hoy, viernes, tendrá lugar en el Círculo Republicano Español la conferencia anunciada, a cargo del periodista y doctor español Luis Amado Blanco, enviado por «Heraldo de Madrid» en viaje de información.

Se propone el doctor Luis Amado Blanco hablar sobre España y la República, tema que interesa sobremanera a todos los españoles, por ser de extraordinaria actualidad.

Nos comunican del Círculo Republicano Español que pueden asistir todos los asociados del Círculo Español Socialista, y todos los españoles y cubanos que lo deseen pues no se necesita invitación.

CONFERENCIA POR RADIO

Según nos comunica nuestro compañero el señor Juan Fernández Rodríguez, director-propietario de la Estación C. O. A., instalada en el Edificio Rodríguez, en la noche de hoy a las siete y media pronunciará una admirable conferencia el doctor José A. Schemonti, escritor internacionalista y conferencista notable.

El tema no puede ser más sugestivo:; «Evolución de la Civilización y del Progreso en las épocas antiguas y en la contemporánea».

El autor dedica, gentilmente, este trabajo a la República Española

A las siete y media de hoy, pues, el doctor Schemonti comenzará su brillante disertación desde la C. O. A.

LA CUOTA PARA MENORES EN EL CTRO. CASTELLANO

Conforme con el acuerdo tomado por la Junta General Ordinaria celebrada la noche del 14 de los corrientes, que aprobó la implantación de la cuota especial para menores, de cincuenta centavos, siempre que los padres sean asociados o las personas a cuyo abrigo se halla el menor, y cuya cuota se refiere a los menores hasta la edad de ocho años, se ha dispuesto que a partir del día primero del próximo mes de septiembre sean aplicados los beneficios de esta disposición a todos aquellos menores que se hallen dentro de las prescripciones reglamentarias, y de la misma forma, a cuantas nuevas inscripciones se presenten en idénticas condiciones.

Esta cuota será extendida en recibos especiales que han sido ordenados, y en distinto color, debiendo aprovechar todas aquellas personas que tenían solicitadas nuevas inscripciones, tan pronto entrara en vigor la citada cuota, a fin de que sean inmediatamente afiliados los menores que podrán disfrutar de la totalidad de los beneficios sociales, sin restricción de ninguna especie, con solo llenar los requisitos que han sido anticipados.

Desde los ocho años en adelante, seguirá en vigor la cuota de un peso, hasta la edad de catorce años, para todos aquellos menores que sean hijos de asociados o se hallen a su abrigo, en la misma forma que regía anteriormente.

FIESTAS DEL DIA 19

CLUB TINETENSE:; Celebración de la fiesta de San Roque, con un banquete y matinée bailable en los jardines de «La Tropical».

CLUB LUARQUES: Excursión a la Playa de Varadero. El tren saldrá a las 6 a.m. de la Estación Terminal.

PARTIDO POPULAR ASTURIANO: Estupendo banquete el próximo domingo en el hotel Plaza, a las doce y media del día.

NATURALES DE VEGADEO Y SUS CONTORNOS: Soberbio almuerzo bailable en la finca «Bastién», sita en el Vedado.

MEIRA Y SUS COMARCAS: Banquete en los jardines de «La Cotorra».

VIVERO Y SU COMARCA: Matinée bailable en los jardines de la cervecería «La Polar».

SOCIEDAD BENEFICA BURGALESA: Banquete social a las doce del día en la fin a «La Carolina», de Arroyo Arenas.

HIJOS DEL PARTIDO DE LALIN:; Banquete en el salón «Ensueño» de «La Tropical».

AGRUPACION ARTISTICA GALLEGA: Soberbia velada en sus propios salones de Zulueta 46, altos. El Cuadro de Declamación de dicha sociedad pondrá en escena la preciosa zarzuela de Arniches «El Santo de la Isidra», y luego habrá animado baile, que amenizará la afamada orquesta de Marcelino González. La entrada para dicho acto solo costará veinte centavos.

JUNTAS PARA HOY

CENTRO ASTURIANO:; Junta nión, por la tarde, a las cinco, la Comisión de Asistencia a la jer y de los presidentes de secciones. Y por la noche, a las ocho y media, la Comisión de Deportes.

CLUB LLANERA; HIJOS DEL PARTIDO JUDICIAL DE LALIN Y CLUB CABRANENSE: Junta la Directiva de estas sociedades las ocho y media de la noche en el Centro Asturiano.

UNION DE EXPENDEDORES DE CARNE DE LA HABANA: Junta muy importante a las nueve de la noche en el Centro Gallego.

SOCIEDAD ASTURIANA BENEFICENCIA:; Sesión ordinaria de la Directiva a las ocho y media de la noche en Corrales número 5; dicha sesión se ultimarán los detalles de la función magnífica que dicha institución ofrecerá el 8 de Septiembre en el gran teatro «Payret».

CLUB LUARQUES: Junta de Sección de Propaganda y del Comité de Damas, a las ocho y media del día de la noche en el Centro Asturiano, para ultimar los detalles de la soberbia excursión a Varadero que dicha institución llevará a cabo el próximo domingo.

LA CANTINA DE LA PAZ Y SU SELLO DE MODERNIDAD

Ya no es «Pito», como cariñosamente le llamaban todos los habaneros; se trata de Jesús Sánchez Fernández, el nuevo arrendatario del café taberna del Centro Asturiano que está modernizando en todo cabe aquel espacioso y magnífico local del Centro Asturiano, en el que acaba de introducir el procedimiento de las nuevas cafeteras «Pulman», y para estrenar las cuales invitó a todos los presente en el edificio social invitándoles a saborear aromático «moka» que es el café negro de los dioses blancos, servido en rica porcelana.

Cuanto hay moderno en materia de establecimientos de primera está siendo introducido en la taberna del Centro Asturiano. Las bebidas patentes de primera, elaboradas por personal experto y cuyos hotelés y batidos preparados por el excelente cantinero serán dentro de poco tiempo el motivo de reunión en el café taberna del Centro Asturiano.

AUMENTO DE ASOCIADAS EN LAS «HIJAS DE GALICIA»

Las grandes simpatías con que cuenta la prestigiosa sociedad «Hijas de Galicia», se patentizan a diario con la crecida cantidad de inscripciones que se reciben en la Secretaría social, las cuales alcanzaron en los primeros 15 días del mes en curso a 463 nuevas asociadas, número, 223 menores, 9 reingresos y 4 socios protectores

Esas cifras son la más elocuente demostración de que es conocida y acullatada la obra que realiza «Hijas de Galicia», los excelentes servicios que ofrece en su magnífica casa de salud «Concepción Arenal» y, en fin, las grandes ventajas que proporciona el pertenecer a esa meritísima institución de asistencia sanitaria exclusivamente al niño y a la mujer.

LA FIESTA BURGALESA

Definitivamente ha sido señalado para el domingo 19 la fiesta que organizado la Beneficencia Burgalesa para sus asociados y simpatizadores, la que se celebrará en la finca «La Carolina», de Arroyo Arenas.

Los entusiastas burgaleses se han sumado todos como uno solo para reunirse el domingo y recordar la patria chica en alegre excursión.

La Comisión de Fiestas ha trabajado con gran acierto para que los burgaleses puedan disfrutar de un buen banquete y de muchas diversiones que tendrán ese día en la finca «La Carolina».

222 OPERACIONES HUBO EN 2 MESES EN EL SANATORIO DEL C. DE DEPENDIENTES

En el trimestre que forman los meses de Abril Mayo y Junio la Junta de salud de la Asociación de Dependientes del Comercio registró en el departamento de cirugía, 222 operaciones, practicadas por los cirujanos que integran este sector del cuerpo médico en La Purísima Concepción y de esos doscientos veinte y dos operados sólo falleció uno. No obstante el éxito alcanzado es de advertir que la mayor parte de los casos tratados en este trimestre fueron de carácter grave, algunos requirieron la intervención en altas horas de la noche, y muchos ofrecían intensas complicaciones.

Pero todo ello fué vencido por la pericia y la constancia de los interventores. En el informe rendido por el Jefe de cirugía, doctor Stinceman y refrenda con su visto bueno el director Ramón Ascanio, Director del Sanatorio, se aprecia la variedad de las dolencias que dieron origen a las operaciones, y la diversidad de casos y circunstancias que tuvieron que confrontar los operadores.

El pabellón «Avelino Gonzáles», especialmente construído para cirugía, ha jugado no escaso papel en el triunfo que comentamos. Este pabellón es el mejor colaborador del médico, pues cuenta con salas para operar perfectamente dotadas, con habitaciones ventiladas, claras, cómodas, amplias naves y corredores, elevador y pasillo en derredor de cada sala. Cuatro son éstas, estando la quinta ocupada por las damas.

Creemos que como el «Avelino González», tan bien atendido y dotado, hay muy pocos edificios en el sector de la medicina. En Cuba se cuenta a la cabeza de todos los que se conocen.

MATANCERAS

LA SRA. VDA. DE DIAZ

Chacha Caraballo y Govín.

Se apiadó el cielo de sus sufrimientos y la llamó el Altísimo hasta su reino en la tarde del pasado martes catorce del corriente.

Falleció a las seis p. m. la distinguida dama que fué augusta figura de nuestra sociedad y prototipo de la virtud, de la bondad y la excelencia de la mujer cubana.

Perteneciente a una gran familia yumurina nació en la opulencia, figuró en los salones con el prestigio de su ilustre nombre y con el atractivo y el encanto de su educación, de su cultura y su distinción grandísima.

Hija de aquel gran abogado que tuvo el foro matancero, el Lcdo. Don Severino Caraballo y de Doña Pepilla Govín, de muy noble y muy rancia alcurnia, casó Chacha con Don Paulino Díaz, asociado a aquella firma comercial de esta plaza de Piedra y Cía. y vivió siempre en rango el más elevado y en posición la más encumbrada.

Su hijo único, aquel Luis D. Díaz cirujano matancero que a tan temprana edad escaló la fama y la celebridad, fué la idolatría de su vida, y desde que lo perdió, cuando a porvenir tan brillante parecía destinado, murió en ella, toda ilusión por la vida, todo afán en la existencia y todo anhelo en el mundo.

Algo más de diez años lo ha sobrevivido, y mi cariño y afecto invariable a ella, la vieron llorar día a día, hora a hora, minuto a minuto aquella pérdida de la que nunca se conformó y a la que nunca pudo resignarse.

Conocer a Chacha era quererla, porque mujer más buena, dama más noble imposible era encontrarla. Afable en su trato, sencilla en sus modales, generosa, altruista y en extremo caritativa, su existencia fué una consagración al bien, un culto al amor al prójimo.

Yo que la traté desde muy niño, que fuí testigo en su opulencia, de su humildad, en sus tristezas, de su resignación, y en el triste ocaso de su vida, de su valentía para sobrellevarla, de su fortaleza para resistirla, puedo decir que en la tarde del martes catorce de Agosto ha muerto una verdadera santa y ha conquistado la gloria una verdadera mártir.

Rodeada de cariños y de cuidados baja a la tumba la que nunca con más títulos ni derechos mejores pudiérase llamar la Mater Dolorosa. Junto a su lecho de enferma velaron hasta el último instante con los familiares más allegados, los amigos más íntimos, y los que como los Dres. Luis A. Cuni, Luis Tapia Dávila y Miguel A. Beato, fueron compañeros de su desaparecido hijo.

Nada faltó en aquella casa para que se endulzaran los últimos instantes en la tierra de la que tan buena fué, y tan merecedora era a la correspondencia y a la reciprocidad del bien que hizo en el mundo

Con su hermana América, la Sra. Vda. de Ulmo, han velado con fatiga y sin descanso por largo tiempo junto a Chacha, sus amantes hijos, que aunque fuera de Matanzas algunos, la visitaban constantemente para confortarla con su cariño y su interés.

Duerma en paz, en esa paz del sepulcro en que ya está unida al hijo que fué su idolatría, la Sra. Luciana Caraballo y Govín Vda. de Díaz, y sea para su hermana única, la Sra. Vda. de Ulmo, para sus sobrinos de ese apellido, y los Caraballo, y para sus nietos Otto y Edna Díaz mi pésame más sentido.

Su duelo es mío también.

Su pena y su dolor, hace con ellos sangrar mi corazón.

SIMPATICOS VIAJEROS

Los esposos Almodovar-La Concha

En el hermoso trasatlántico «Habana» que partió ayer del puerto habanero rumbo a Europa por la vía de New York, embarcaron el Sr. Cayetano Almodovar y su bella y elegante esposa, la siempre gentil Elisa de la Concha.

Van con ellos sus hijos los Socarrás y en Madrid, donde fijarán su home, se unirán al primogénito Luis, que cursa sus estudios en la capital de la república española.

Un encargo tengo de ese simpático matrimonio que honró mi mesa en las vísperas de su viaje: el despedirlos por este medio de todas aquellas amistades de las que personalmente no pudieran hacerlo.

Lleven una feliz travesía y seáles gratísima su estancia en los Madriles a Cayetano Almodovar y a Elisa de la Concha.

HONRAS FUNEBRES

En la Iglesia del Carmen.

Para hoy, viernes diez y siete, ha sido señalada la misa que en sufragio del alma del ilustre Dr. Echemendía, ha ordenado a los Padres Carmelitas, su hermana Cira.

A las ocho de la mañana.

La sociedad de Matanzas toda, que admiró en aquel sabio intelectual a uno de sus más intrínsecos valores, acudirá a la Iglesia carmelitana para elevar sus preces por el descanso eterno del hombre que tanto nos honró.

La muerte de Arturo Echemendía y Molino ha sido para la Atenas pérdida tan inmensa que aunque tratamos de hacernos a su desaparición, parécenos que aún vive, y aún es nuestro, aquel hombre llano, humildísimo, sencillo y bueno, que por su valor moral altísimo, hubiera podido, si la ambición y la soberbia hubieran sido patrimonio suyo, reinar en Matanzas, con títulos que muy pocos hubieran podido igualarle.

FIESTA MEDICA

Con motivo de festejar el aniversario de la fundación del Colegio Médica Matancero tuvieron efecto el miércoles dos actos de gran resonancia de los que mañana con más tiempo y más espacio daré cuenta en estas mismas columnas.

Fué uno de éstos la peregrinación que hicieran todos los médicos de la localidad con los que vinieran de fuera, a la tumba de Juan Guiteras, primer presidente que tuvo la Federación Médica de Cuba.

Reunidos en el Colegio de Abogados, en los salones de los bajos del Palacio Provincial, salieron hacia la necrópolis, presididos por el Dr. Juan M. Haedo, actual Presidente de nuestro Colegio Médico, un nutrido grupo de discípulos del galeno, que depositaron una hermosa corona sobre la fosa que separa del mundo de los vivos a aquella gran mentalidad que se llamó el Dr. Juan Guiteras.

Fué el segundo de dichos actos el espléndido banquete celebrado en el hotel Louvre, al que galantemente fuí invitado.

Hablaré de esos actos mañana.

LA FIESTA DEL SABADO

En Sauto.

Se agotan las localidades para ese gran concierto con que se despide de nosotros el compositor matancero Luis Carballo Escalona, que se dirigirá a los Estados Unidos en breve.

Un programa magnífico, del que me he venido ocupando casi a diario cubre la velada que ha de proporcionarnos tan gratos momentos mañana.

Los palcos de platea, así como muchos de primer piso están ya en poder de nuestras principales familias, lo que augura un lleno desbordante en el teatro de la plazuela de Estrada Palma, el próximo sábado.

LA ULTIMA NOTA

Para felicitar por su reciente compromiso amoroso al Dr. Vidal Morales y Calvo, Registrador de la Propiedad de Matanzas que ha pedido la mano de la muy distinguida Srta. Silvia de Goicochea, perteneciente a la élite del Almendares.

Caballero muy cumplido el Dr. Morales y Calvo, que ha sabido ganarse en esta sociedad las mismas simpatías y las mismas consideraciones de que gozaron su ilustre padre, lo, primero, y su Sr. padre, después, la nueva de la formalización del engagement que publica «Fígaro» en su «Crónica Habanera» Fígaro que ha sido recibida aquí con júbilo intenso.

Manolo JARQUIN

M.E.C.D. 2016

Nueva Venta
ESPECIAL
de vestidos a 55 centavos.
Empieza HOY, Viernes.
Almacenes
BELLITA
Neptuno y Amistad.

Bien desarrollado y reconstituido con las saludables y reconstituyentes:
PILDORAS ORIENTALES
Solicite gratis hoy el folleto descriptivo, se lo enviamos bajo sobre sin membrete. Diríjase a P. ORIENTALES. Apartado 1244.—Habana.

¿Por qué conservar ese maldito resfriado que le cansa a usted, cuando con la SOLUCIÓN PAUTAUBERGE puede usted verse libre de él al cabo de unos días?
L. Pautauberge, París y todas farmacias

CRONICA HABANERA

EN LA CULTURA FRANCESA

Hoy, a las nueve de la noche, se celebrará en el Círculo de Amigos de la Cultura Francesa, se celebrará un homenaje a la memoria de Madame Curie, la descubridora del «Radium».

Habraán diferentes números, entre los que se destaca una magnífica conferencia sobre el descubrimiento del Radium, a cargo del doctor Gustavo Odio de Granda, joven y notable médico, Jefe de Curieterapia del Instituto del Cáncer de la Habana.

También serán exhibidas dos películas de supremo interés, «El Instituto del Cáncer» y «El Gran Peligro».

En la parte de música, el distinguido violinista Carlos Agostini, ejecutará La Sonata en Do mayor de Mozart y Rondino de Beethoven-Kreisler y la conocida pianista Carmelina Delfín.

La parte de música se desarrollará de acuerdo con el siguiente programa:

I.—Sonata en Do mayor de Mo-Mozart y Rondino de Beethoven-Kreisler, ejecutadas por el violinista Carlos Agostini y por la pianista Carmelina Delfín.

II.—Gavota y Vals en Sol bemol, de Carmelina Delfín, por su autora.

EN EL «INGLATERRA»

Muy lucido promete resultar el almuerzo, señalado para el día de hoy, del Cuerpo Consular Extranjero acreditado en esta capital.

Se celebrará a las doce, en el hotel «Inglaterra», con la asistencia de casi todos los miembros de dicho cuerpo y teniendo como invitados de honor a un grupo de sus fundadores.

También asistirá, invitado especialmente, el popular Alcalde habanero, doctor Miguel Mariano Gómez.

BELLEZAS DISTINGUIDAS

Traemos hoy a la Crónica, una artística fotografía, donde aparecen María Luisa, Mercedes y Sylvia Menocal, bellas y elegantes señoritas del gran mundo habanero.

Son las hijas del doctor Rafael Menocal, prestigioso cirujano, y profesor de la Universidad, y de su distinguida e interesante esposa Nena Valdés Fauli.

LOS SANTOS DEL DIA

Tres festividades celebra hoy la iglesia católica: Pablo, Jacinto y Liberato.

Sea nuestro primer saludo para una dama, bella y elegante, muy relacionada en el gran mundo habanero, Olga Seiglie, esposa del señor Pepe Gómez Mena, hacendado y caballero estimadísimo.

La señora de Gómez Mena, se encuentra ya bastante mejorada de la operación que sufrió recientemente, en la Clínica de Reyes.

Es el santo hoy también de la distinguida señora América Mora de Padín y de la señorita Jacinta Menéndez, joven doctora en Farmacia.

Entre los caballeros saludamos afectuosamente al coronel Pablo Villegas, tan querido en el Habana Yacht Club.

El popular «Comandante Mendivia», pseudónimo con que firma su leída sección en la revista de aquella sociedad, recibirá grandes muestras de las simpatías de que disfruta entre sus numerosos amigos.

Además está de días su hijo Pablito.

El doctor Jacinto Pedroso, abogado y hacendado muy conocido y estimado en nuestrs círculos sociales.

El ex capitán del Ejército Nacional, Jacinto Llaca Argudín.

Jacinto Calvo, oficial muy querido de la Policía del Puerto.

Jacinto Ruiz Moris.

El doctor Jacinto Menéndez.

El doctor Jacinto Alvarez.

Jacinto Marín y su hijo Jacinto Marín Carvajal.

LA SEÑORA DE LOPEZ OÑA

Un triunfo más, señaladísimo, acaba de obtenerlo el doctor José Lastra, joven y muy notable cirujano, con la operación que ha practicado recientemente, en muy difíciles condiciones, a la señora Estela Morales de López Oña.

La gentil dama, que se encuentra desde el miércoles en su residencia, en franca convalescencia, no fué operada por el doctor Aróstegui, como equivocadamente se publicó.

Sensible error que gustosamente rectificamos.

MIRAMAR YACHT CLUB

El próximo domingo estará de fiesta, durante todo el día, el prestigioso Miramar Yacht Club.

De una a cinco de la tarde, se celebrará el almuerzo bailable, para el que reina gran entusiasmo entre los socios.

Y a las cinco y media dará comienzo el te bailable, hasta las nueve de la noche, con el concurso de la Orquesta de los Hermanos Castro.

Será, por lo tanto, día de gran animación.

POR LA VIA AEREA

Llegaron ayer a nuestra capital, por la vía aérea, el señor Julio Lobo, y su bellísima esposa María Esperanza Montalvo, en unión de su pequeña hija Leonor.

El simpático matrimonio regresa de la ciudad de Miami, donde permaneció cerca de un mes con sus familiares.

VEDADO TENNIS CLUB

Como hemos anunciado, el Vedado Tennis Club, la simpática sociedad de Calzada y Doce, inaugurará oficialmente el próximo domingo, su hermosa piscina construída junto al mar.

A la una se celebrará un almuerzo en honor del team triunfador en las Regatas Nacionales de Remos, verificadas en la Playa Azul que, como saben todos, fué el del Vedado.

Para amenizar el baile, que se prolongará hasta por la tarde, ha sido contratado un son espléndido.

Habrá mucha animación y mucha concurrencia.

EL DEBUT DE LA ZUFFOLI

En la Comedia, Teatro de sus triunfos en esta capital, debutará esta noche Eugenia Zuffoli, quien se propone ofrecer una nueva temporada.

La admirada actriz ha escogido para esta función, una obra muy bonita, de supremo interés.

Trátase de la última obra de Fernández Sevilla, el gran novelista español, titulada «Madre Alegría».

Para mañana sábado, a las cinco y media de la tarde, se anuncian las Bodas de Plata de «Prostitución» como homenaje a su autor Fernández Ardavín.

(Continúa en la Pag. SIETE)

¡Comprar a ciegas!
Esto es lo que usted realiza cuando adquiere un aceite de dudosa garantía. Si compra Aceite Giralda, usted obtiene el más rico jugo de la oliva española. Su pureza y gusto exquisito se manifiestan en todo cuanto con él cocine.
Hijos de Luca de Tena Sevilla
Distribuidores: SWIFT & C.º Oficios, 92 HABANA
Aceite Giralda
La calidad extra purísima.

ESTA SI ES LA VERDADERA REVOLUCION

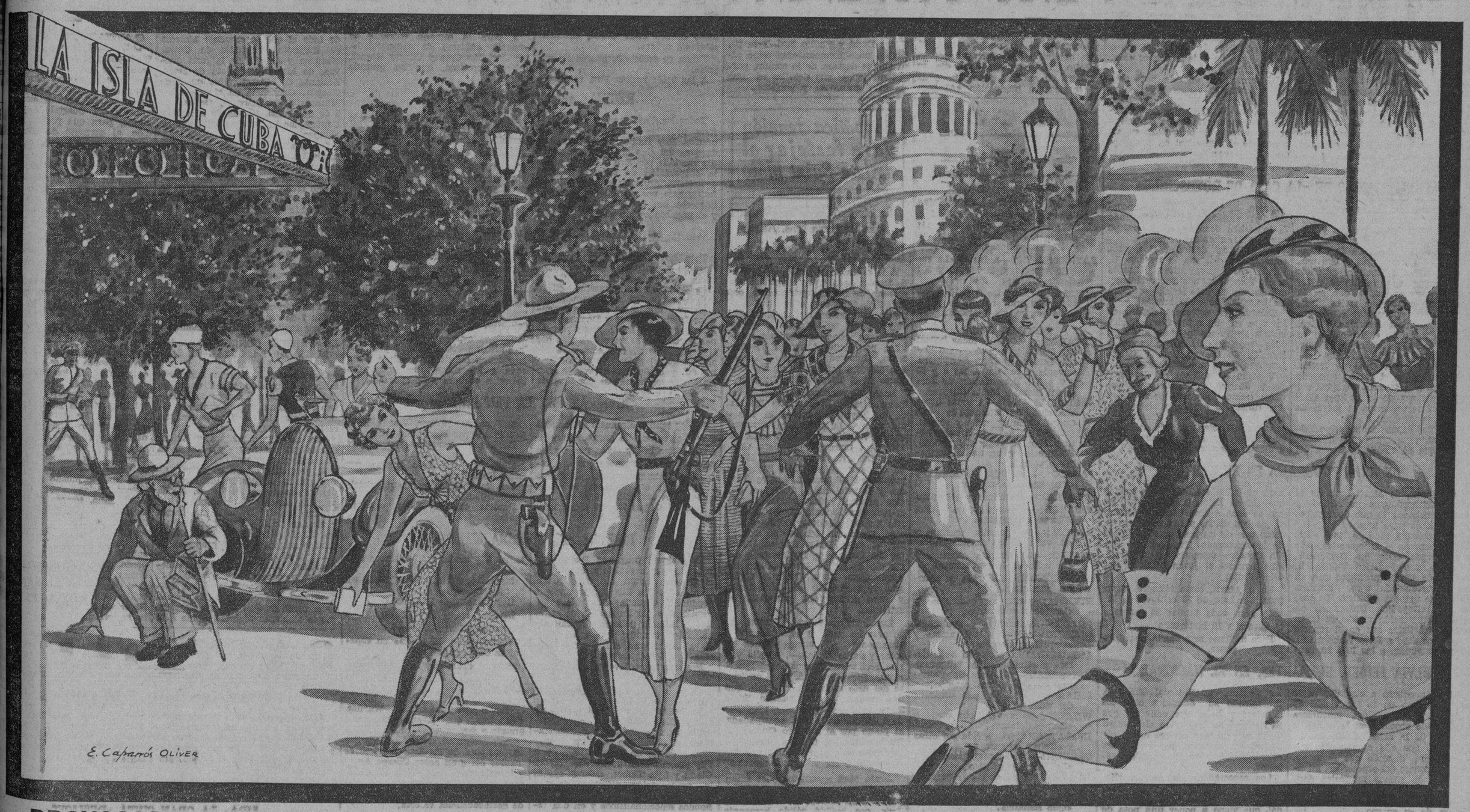

PROVOCADA, NO POR LAS ANSIAS DE LIBERTAD DE UN PUEBLO, SINO POR NUESTRO MARAVILLOSO PLAN DE REGALOS Y NUESTROS PRECIOS SIN POSIBLE COMPETENCIA

SU OPORTUNIDAD

En el presente mes todas nuestras existencias al costo y además un cupón numerado por cada compra de **50 centavos**

OFERTAS SIN PRECEDENTES

Por medio de nuestro plan de regalos puede Ud. adquirir una magnífica casa, un juego de cuarto, un radio último tipo, fotografías ampliadas, billetes y miles de pesos en mercancías

Compre a los mejores precios en la casa más familiar

"LA ISLA DE CUBA" -- Monte 55-57

E.C.D. 2016

Escenario y Pantalla

ENCANTO: «LA COMEDIA DE LA VIDA»

OHN Barrymore, por raro refinamiento, gusta de interpretar tipos anormales. En esta película hace el papel de un director de escena, de genio y de mal genio, dotado de excelentes cualidades, pero lleno también de caprichos y excentricidades. Barrymore se mueve como en clima propio: ojos desorbitados, expresión vehemente, gesto enfático. Una labor intensa, meticulosa, agotadora. El mismo espectador experimenta, a veces, un cansancio físico, como contagiado del actor.

La película es un poco desconcertante. Contínuamente se mezclan en ella lo dramático y lo burlesco. A veces la mezcla resulta equilibrada, a veces no. De ahí los aciertos y desaciertos de este «film». Y también la tensión un poco forzada en que todo él se desenvuelve.

Oscar Jaffe es un obseso de la dirección escénica. Su pasión es lanzar estrellas. Ya en el ocaso de su carrera, más lleno de manías que de talento, logra convertir a una modista aficionada en actriz egregia. Lily Barland es el nombre de guerra de la novel artista, que, en poco tiempo, proporciona fama y millones al «regisseur».

Pero Jaffe, como Pigmalión, se enamora de sus propias creaciones. Y el amor se manifiesta en él bajo formas tiránicas y agresivas: celos, imposiciones, mortificación sistemática. Lily Garland, aún a trueque de parecer ingrata, lo abandona y se marcha a Hollywood.

A partir de este momento la vesania de Jaffe se agrava. No sabe vivir sin el último sustentáculo de su fama. Ha buscado inútilmente una sustituta de Lily Garland. En Chicago una desastrosa temporada, que culmina con el fracaso de «Juana de Arco», arruina a Jaffe, que necesita escapar de sus acredores disfrazado de anciano. «¡Tener que descender al bajo oficio de actor!» comenta él, lleno de soberbia.

Da la casualidad que en el tren que toma viaja también Lily Garland, hecha ya estrella cinematográfica. Los adláteres de Jaffe, que, a pesar de ser explotados por él, le tienen aprecio y lástima, hacen toda clase de esfuerzos por que el maestro y la discípula se reconcilien y vuelvan a trabajar juntos. Es el modo de rehabilitar económicamente al arruinado director. Pero Lily se niega reiteradamente. Al fin, el propio Jaffe urde una treta, fingiéndose gravemente herido y logrando que Lily le firme un contrato en trance de muerte, aunque sólo sea para llevarlo consigo a la tumba». Como se trata de la última voluntad de un agonizante, Lily Garland firma. Una vez en posesión del documento, Jaffe se incorpora con su sonrisa burlona. Lily patalea y se tira de los cabellos, pero tiene que cumplir el contrato. Este es uno de los pasajes más movidos y mejor logrados de la película.

«La comedia de la vida» termina con la vuelta de Oscar Jaffe a sus actividades —y excentricidades— de director.

La presentación del «film» es muy justa. Su valor fotogénico indudable. Su interpretación llena de aciertos, sobre todo por parte de John Barrymore, que realiza una labor que ya hemos calificado de agotadora, y de Carole Lombard, que es una mujer interesante y una actriz muy aceptable.

Francisco ICHASO.

HOY ENCANTO

John BARRYMORE con Carole LOMBARD en "LA COMEDIA de la VIDA"

5½ GRAN EXITO 9½

JORGE DEL MORAL Y MESTA CHAIREZ

CAMPOAMOR HOY

MAS QUE UNA PELICULA ES UNA EXPERIENCIA

EL PRECIO de un DESLIZ"

la produccion que honra al cine

Y

SIN EL RUGIR del CAÑON

Una produccion verdaderamente espectacular

PROHIBIDA LA ENTRADA A MENORES DE 16 AÑOS

30¢ LUNETA - TERTULIA 10¢

NITSUGA MANGORE, EL DOMINGO, EN EL AUDITORIUM

El notable guitarrista que dará su despedida en el concierto del próximo domingo en el «Auditorium» a las 10 y 30 de la mañana, es un músico de vasta cultura y un gentil caballero que traduce en las vibraciones de su guitarra sublime las emociones de su alma de artista y las ensoñaciones ancestrales, reflejo de su raza india, recia y ductil.

Nitsuga Mangoré es uno de los primeros guitarristas del mundo y la Habana va a tener la oportunidad privilegiada de poder aplaudir sus interpretaciones geniales. Encantado de esta ciudad que ha sabido apreciar su valor artístico, ha preparado un magnífico programa que dedica a la sociedad habanera. En él figura el Vals No 7, de Chopin; la Danza No. 5, de Granados, y la Canzoneta de Paderewski, entre otras, con sus composiciones «Contemplación», bellísima página, y «Fiesta de la luna nueva», (escena indígena). Los precios son populares facilitando la mayor asistencia: luneta, 80 centavos; primer balcón 50 y el segundo 30. En el «Auditorium» pueden separarse las localidades.

«LA COMEDIA DE LA VIDA» EN EL ENCANTO

Con gran éxito se estrenó ayer el programa que comprende la finísima cinta «La comedia de la vida», con John Barrymore y Carole Lombard, secundados por Walter Connolly, Ralph Forbes y otros y los nuevos números ofrecidos por el eminente compositor mexicano Jorge del Moral y el tenor cancionero Mesta Chairez.

Hoy en todos los turnos volverá a presentarse el mismo programa, el que seguirá en el cartel hasta el próximo domingo, en cuyo día se repetirá en matinée acompañado de la interesante producción «Al borde de la Quinta Avenida», con Mary Carlisle, Wallace Ford, Walter Connolly y Walter Byron.

El lunes se presentará nuevamente Jorge del Moral y Mesta Chairez, acompañados de una orquesta de 12 profesores de la Sinfónica, dirigidos por el profesor Morales y con el estreno en Cuba de la suntuosa producción Warner titulada «¡Qué mujer!», con Bárbara Stanwyck, Joel McCrea, Pat O-Brien, Claire Dodd y Phillip Red. Esta película puede recomendarse como algo que se destaca de lo común, porque en todos sus detalles es una creación grandiosa y perfecta.

NOTAS

EUGENIA ZUFFOLI, ESTA NOCHE, EN EL PRINCIPAL

Esta noche constituirá un suceso artístico la reaparición de Eugenia Zúffoli en el «Principal de la Comedia» con «Madre Alegría», en la que encarna el personaje central de modo inimitable. Si Fernández de Sevilla y Rafael Sepúlveda hubiesen estado pensando en la ilustre señora Zúffoli cuando escribieron esta comedia, la caracterización no sería tan perfecta. Interpretada por la gran actriz, tendrá todos los encantos soñados por los autores.

El papel de «Madre Alegría» lo desempeñará la admirada Eugenia Zúffoli, que agregará un nuevo laurel a los muchos que ha conquistado en el lindo teatro. Además, tendrá excelentes colaboradores en Emma Telmo, Pilar Fernández, Bódalo, Arenas, Calvo, Soler y otros.

Mañana sábado, por la tarde, «Prostitución»—bodas de plata—en homenaje a Fernández Ardavín. Por la noche: «Madre Alegría». El domingo, por la tarde, a las 3, «Madre Alegría»; a las 5: «Esta Noche o Nunca», y, a las 9 de la noche: «Madre Alegría».

La luneta con entrada para esta noche cuesta 80 centavos y las butacas 50 y 30. El pedido es tan grande, por el interés que ha despertado la reaparición de la Zúffoli y la obra conque se presentará en escena, que el «Principal de la Comedia» ha de resultar insuficiente para contener al público.

NACIONAL: EXITO DE «LA CASA DE ROTHSCHILD»

Nuevamente se exhibe hoy en el Teatro Nacional y en todos los turnos, empezando desde las tres y media, la formidable película de los Artistas Unidos, «La Casa de Rothschid», obra cinematográfica que reúne en sí todos los factores determinativos del éxito, lo mismo en el interés de su argumento, que en la técnica admirable, que en la interpretación maravillosa del genial actor George Arliss, secundado en esta película por un elenco estelar en el que sobresalen Loretta Young, Boris Karloff y Robert Young.

Además de «La Casa de Rothschild» se exhibe el cartón animado «Marinero a la fuerza», variedad musical y escenas de la película «Bolero», que se estrenará el jueves de la próxima semana.

El martes debuta la bailarina Silvia Seidel, vanguardista del desnudo teatral, que ha creado la Danza del Abanico, la cual ejecuta sin necesidad de vestido alguno y cubriendo la tentadora desnudez de su cuerpo con sólo dos abanicos de pluma.

Silvia Seidel debutará el martes, estrenándose ese día la película titulada «Arriésguese usted», filmada por la Paramount y recomendada como una de las más bellas y originales películas de corte musical.

También se estrenará dentro de los días en que actúe Silvia Seidel, la tan anunciada película «Bolero», obra máxima de la Paramount y creación de George Raft y Carole Lombard como protagonistas.

Y como la empresa del Nacional no se duerme en los laureles, después de estos programas se anuncian dos funciones especiales de abono, para la presentación del famoso actor Raúl Roulien estrella rutilante en Hollywood y admirable chansonier y disseur excéntrico.

UN GRAN PROGRAMA EN EL MARTI

La empresa de Martí imprime al cartel extraordinaria movilidad y buena prueba de lo que decimos, es el combinado para hoy.

En la primera tanda a las 8 y 45, subirá a escena el último estreno de la temporada, «Degollina Universal», debida a don Federico Villoch, libretista de sólidos prestigios que, en esta oportunidad, como siempre, triunfa de manera decisiva. La música de «Degollina Universal», en cuya interpretación mucho se lucen todos los artistas que en el reparto figuran, se debe a Jorge Ankermann.

En la segunda, a las 10 y 30, ocupará el palco escénico nada menos que «María Belén Chacón», cuyo libro se debe a José Sánchez Arcilla, y que, sin duda, puede considerarse como uno de los más grandes éxitos de la temporada. Para «María Belén Chacón» compuso su mejor página musical el joven maestro Rodrigo Prats.

En el Martí, como siempre, rigen precios a base de 30 centavos la luneta para cada tanda; 20 centavos la butaca y 10 la tertulia.

Para mañana se anuncia una gran tanda elegante.

SILVIA SEIDEL, EL MARTES, EN EL NACIONAL

De un momento a otro llegará la famosa artista de la Exposición de Chicago, Silvia Seidel, precursora del desnudo absoluto en la escena y creadora de la artística «Danza del Abanico», que ella ejecuta con arte exquisito, dejando que la sugestión se apodere del espectador, mientras que en ritmos musicales danza armónicamente haciendo que dos abanicos de plumas cubran la escultura de su cuerpo...

Silvia Seidel actuará en el «Nacional», sólo por una semana, porque compromisos anteriores requieren su actuación en varios teatros de los Estados Unidos antes de embarcarse para París.

Acerca de la actuación de Silvia Seidel, se ha comentado mucho y los moralistas de nuevo cuño que han surgido ahora en los Estados Unidos quisieron oponerse a que actuara en teatros de familias, pero Silvia Seidel, igual que Friné, dando su desnudez ante el Tribunal, protegiendo su desnudez con los abanicos y hubo que convenir que en su acto no hay nada chocarrero ni de mal gusto, sino que es un refinamiento artístico que ha de ser apreciado por todos los públicos selectos.

Los espectadores del teatro «Nacional», han de agradecerle a la empresa el contrato de Silvia Seidel, que viene a poner una nota de originalidad en medio de la monotonía a que nos ha condenado la situación política de Cuba desde hace años.

Silvia Seidel debutará el próximo martes y ese mismo día se estrenará la película de la Paramount titulada «Arriésguese usted», en la cual trabaja un número conjunto de bellas mujeres que fueron seleccionadas para esta película por medio de un concurso que se celebró en Broadway y Hollywood.

«EL PRECIO DE UN DESLIZ» EN EL CAMPOAMOR

A teatro completamente lleno en todas las tandas, se estrenó ayer el gran programa Columbia, que comprende el estreno de la espectacular cinta «Sin el rugir del cañón», drama de grandes proporciones y la película «El precio de un desliz», que ha sido aprobada sólo para personas mayores, con prohibición absoluta de entrada a los menores de 16 años. Este magno programa, seguirá en el cartel hasta el próximo domingo, inclusive, sin alteración de precios, rigiendo los de siempre, que son 30 centavos luneta y 10 cts. tertulia, a cualquier hora del día o la noche.

«El precio de un desliz», no es una película que cansa, sino una producción tan extraordinariamente interesante que sus enseñanzas son recogidas por los que la ven con el entusiasmo que despierta todo lo que sacude, útil proporciona además placer, porque la actuación, la presentación y el argumento son monumentales. «El precio de un desliz» es una producción dividida en dos aspectos: dramático el primero, que demuestra en las escenas de una trágica narración, cómo un hombre joven y rico, inteligente y de buenas costumbres, destruye su felicidad «por un sólo desliz»... porque tuvo la desgracia de dar rienda suelta un sólo instante a sus instintos de hombre. La segunda parte ofrece una interesantísima explicación, de cómo fué el proceso, en una conferencia, hablada en español e ilustrada con profusión.

El lunes «Jimmy y Sally», por James Dunn y Sally Eilers.

CARTEL DEL DIA

POR LOS TEATROS

PRINCIPAL: A-3737.—A las 9: «Madre alegría»

MARTI: A-1851. — A las 8 y 45: «María Belén Chacón». A las 10 y 45: «Degollina universal».

PAYRET: A-7157.—A las 9: «La revista amarilla». A las 10 y 30: «Luisa María».

ALHAMBRA: —A las 8 y 30: «Levántate y anda». A las 10 y 30: «Qué tendrá mi marido».

POR LOS CINES

ENCANTO: A-4433.—A todas horas: «La comedia de la vida» con Carole Lombar, y John Barrymore, comedia y revista. A las 5 y 30 y 9 y 30: Presentación de Jorge del Moral y Mezta Chayrez.

NACIONAL: A-3730.—A todas horas «La casa de Rothschild» con George Arlis, comedia y revista.

CAMPOAMOR: A-7054.—A todas horas: «Sin el rugir del cañón», «El precio de un desliz», comedia y revista.

FAUSTO: — «El hijo de Kong» y «Fiel hasta la muerte».

NEPTUNO:—«Carolina» y «Hoopla».

TRIANON:—«Déjame soñar» y «Pecadores sin careta».

REGINA:—«El guardia marina» y «E. valle de los fantasmas».

RIALTO:—«El guardia marina» y «E. valle de los fantasmas».

AUDITORIUM:—«Boliche» y «Fueros humanos».

RIVIERA: — «En la pendiente» y «Marido y compañía».

PRADO:—«Mandalay» y «Voltaire».

OLIMPIC:—«Canción del alma» y «Orquídeas negras».

ACTUALIDADES:—«Basta de mujeres» y «Unidos en la venganza»

UNIVERSAL:—«El tigre de Yautepec» y «Su última canción.

LIRA:—«Deslices» y «El hermano del diablo».

WILSON:—«Una vida por otra» y «Golpes de azar».

INGLATERRA: «Una vida por otra» y «Golpes de azar».

VERDUN:—«La dama galante» y «La Liga de los lios».

LARA:—«Una sombra que pasa» y «Se necesita un protector».

CUBA:—«Matando en la sombra» y «Qué semana».

ROJO:—«Los pobres ricos» y «La violetera».

FLORENCIA:—«Enemigos inseparables» y «Hoopla».

MONTECARLO:—«La tercera alarma» y «Los secretos del Rancho Secho».

El famoso remedio que dominará los Ataques y Desordenes Nerviosos.

Por más de treinta años ELEPIZONE ha restablecido la salud a millares que sufrian de Epilépsia y Debilidad Nerviosa.

ELEPIZONE, recomendado por los médicos, es un remedio para niños y adultos, y lo venden en las principales farmacias.

Se obtienen resultados con uno o dos frascos.

NO ACEPTE IMITACIONES PIDA

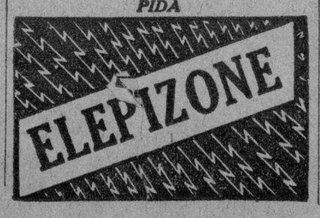

Simpática reunión para festejar al artista Saint Malo

Se efectuó en la residencia de la Sra. Lola Luis. Asistió selecto grupo de artistas

A la caída de la tarde—bella tarde tropical—, y en la acogedora residencia de la distinguida dama, señora Lola Luis, tuvo efecto una simpática reunión en la que participaron artistas, «dilettantis' y periodistas, en honor del eximio violinista panameño, Alfredo de Saint-Malo, huésped de nuestra ciudad, que ofrecerá próximamente un concierto en el Teatro de la Comedia.

Entre los concurrentes, a más del homenajeado, la cantante Edelmira de Zayas; la recitadora Eusebia Cosme: la guitarrista Francisquetta Vallalta—nombre y alma de artista—; nuestra compañera Conchita Gallardo; las cantantes Maril, la Granouscka y María Ruiz; los maestros Fischermann, Arturo Guerra y Gabriel de la Torre; el crítico musical señor Isidoro Corzo; el recitador Ricardo Obeso; Margarita Suárez; el doctor Domingo Romeu, Secretario del Cuerpo Consular; el señor Pedro Boquet, Director del Cuadro de Declamación del Círculo de Bellas Artes; el escritor ecuatoriano, Lcdo. Gerardo Gallegos, representante de Saint-Malo; y otras distinguidas personalidades artísticas.

Eusebia Cosme—que a través de su arte ha dado el espaldarazo últimamente a muchos poemas de color y sabor mulato—, ofreció varias recitaciones exquisitas. Igualmente, Ricardo Obeso, joven oficiante del arte recitativo, que más que una promesa es una realidad. Edelmira de Zayas—garganta mágica—dejó oir su bella voz, acompañada al piano por el maestro Guerra. Y Fischermann—el famoso maestro—interpretó al piano varias obras con la plenitud en él acostumbrada...

Grato oásis encontraron los amantes del arte, ayer, a merced del espíritu—todo luz—de la señora Lola Luis, que recibió cálido homenaje de los asistentes a la grata fiesta íntima.

En el salto ágil en el espacio de la hora de Arte, hubo un compás para hacer los honores a un exquisito «buffet».

Alfredo de Saint-Malo—artista avezado a los senderos del orbe—se mostró encantado de la hidalguía criolla, reflejada en la reunión de referencia, que fué cita gratísima.

PRINCIPIO DE INCENDIO

En la habitación número 26, de la casa Lamparilla 63, donde vive Genaro D'Angello, se produjo ayer un principio de incendio, con motivo de haber sido arrojada inadvertidamente una colilla de cigarros, sobre una alfombra.

El material de extinción de incendios acudió, sin que tuviera necesidad de funcionar.

GACETILLAS

ALHAMBRA: HOY, INAUGURACION DE LA TEMPORADA

Tendrá lugar esta noche en el teatro «Alhambra» la función inicial de la nueva temporada que a base de los estrenos que más ruidoso triunfo hayan obtenido en los teatros de Europa se propone desarrollar la Compañía de Revistas Modernas, admirable conjunto integrado por numerosos y disciplinados artistas que sabrán brindar a la interpretación de las obras la gracia, la intención y plasticidad que los asuntos exijan.

Por otro lado la nueva Empresa ha puesto singular empeño en acumular elementos de escenografía, indumentaria y electricidad para que la presentación escénica sea un alarde de visualidad y colorido.

En la función de esta noche, primera de la temporada, regirá un programa interesantísimo con el estreno de la última obra presentada por el maestro Ernesto Lecuona en Madrid y que se titula: «¡Levántate y anda!», humorada graciosísima, en un acto y cuatro cuadros cuyo libro fué escrito por los celebrados autores, señores Torres y Vosela; y con el estreno también de la bellísima zarzuela picaresca, «¡Ay, que tendrá mi marido!» en un acto y cuatro cuadros escrita por Miura y S. del Toro y musicalizada por el maestro C. Roig.

FAUSTO: «EL HIJO DE KONG»

Dos películas de estreno anuncia hoy el teatro «Fausto» de «Prado y Colón, a sus precios populares.

En el turno que empieza a las 3:30 y en los preferentes de 5:30 y 9:30, se exhibirá la sensacional película «El hijo de Kong», por Robert Armstrong y Helen Mack. Película en la que la fantasía se extrema, para producir escenas, como la del terremoto y desaparición de la Isla Kong, que han de producir honda impresión en el espectador.

También el turno del día y luego a las 8:30 pasará por la pantalla la interesante película titulada: «Fiel hasta la muerte», por Walter Huston, Frances Dee y el célebre caballo Rodney, un caballo con cerebro humano.

Noticiario, variedad y cartón completan el programa en todos los turnos, tanto de día como de noche.

Los precios son 20 centavos entrando ántes de las 6:30 y 30 centavos después de esa hora. Los niños solamente 15 centavos a todas horas.

NEPTUNO: «CAROLINA»

Un máximo e interesante programa, anuncia hoy el popular teatro «Neptuno».

En los turnos de las 2, 5 y 30 y 9 y 30, estrena la interesantísima película titulada: «Carolina», en la que actúan como protagonistas, encabezando un excelente reparto artistas tan ventajosamente conocidos, como la admirada Jeanette Gaynor y el eminente actor Lionel Barrymore.

En el turno de las 3 y media y después a las ocho y media, se anuncia la exhibición de la emocionante película: «Hoopla», en la que figura como personaje central la célebre artista Clara Bow.

Noticiario mundial y variedad musical completan el programa en todos los turnos del día y de la noche.

Los precios: 20 centavos entrando antes de las eis y media y después de esa hora 30 centavos. Los niños pagan solamente 15 centavos en todos los turnos.

Para sábado y domingo matinée con programa doble: «El hijo de Kong» y «Fiel hasta la muerte».

TRIANON: «DEJAME SOÑAR»

En la tanda de las 4: Carole Lombard en «Pecadores sin careta». Betty jugando, por los muñequitos, revista Fox y estreno de la producción Paramount, interpretada por la genial actriz Ginger Rogers y el famoso cómico Jack Oakie, titulada: «Déjame soñar».

Tanda de 8:30: «Pecadores sin careta».

A las 9:45: revista Fox, muñequitos y «Déjame soñar».

Mañana: Don «Enredo», por Will Rogers, y la valiosa película de Janet Gaynor y Lionel Barrymore, «Carolina», que se pondrá nuevamente el domingo, en todas las tandas.

Y para la semana entrante se anuncia «Abismo de sensualidad», por Joel Mc Crea y Ginger Rogers, película preciosa, que ha gustado mucho.

REGINA: «EL GUARDIA MARINA»

Todos los días, estrenos de las mejores películas a los más reducidos precios. Hoy Radio, presenta la linda joya del cine moderno «El guardia marina» por Bruce Cabot, y con la cooperación de toda la Marina americana. Además: «El valle de los fantasmas» por un reparto de estrellas. «La era del bombín». Comedia y el gracioso cartón «La nota fatal».

Precios: 15 centavos luneta hasta las 6 y media mayores y 20 después. Tertulia y niños 10.

Mañana: «Fascinación» ¡colosal! y «¿Quién mató a Crosby?.

El domingo: «La mejor matinée de la Habana». Vea programas.

Martes: «Qué hay nena». Y miércoles: «Carga salvaje».

AUDITORIUM: LA GRAN CINTA «BOLICHE»

Para hoy viernes la empresa del elegante y ventilado teatro «Auditorium» del Vedado Teléfono, F-4455 ha combinado un programa selecto con la exhibición de la super-joya «Boliche», donde los artistas argentinos Irusta, Fugazot y Demare, realizan admirable labor y sus canciones primorosas serán escuchadas por el insuperable aparato sonoro de dicho teatro. «Boliche» va en los turnos dobles de 4:30 y 8:30, con la gran cinta «Fueros humanos» por Spencer Tracy y Loretta Young, y el cartón «El crimen de la pajarera».

Los precios para esta función extra, no cambian: Mayores 15 centavos hasta las 6.30, después 20 centavos, niños 10 centavos, tertulia 10 centavos.

Mañana estreno de la creación de la Universal «Fascinación» y el domingo una formidable matinée dedicada a los niños, con estupendas películas cómicas y de episodios.

RIVIERA: «EN LA PENDIENTE»

En las tandas elegantes de las 5:15 y 9:45 se estrena la gran producción de la Metro interpretada por el gran actor Lionel Barrymore que se titula «En la pendiente», completándose el programa con una revista y una comedia. A las 4:15 y 8:15 «Marido y compañía» por Robert Montgomery.

Mañana por última vez: «En la pendiente» por Lionel Barrymore.

Domingo: «Carolina» por Janet Gaynor.

Miércoles: «El gato negro» por Boris Karloff.

Jueves: «Fácil de amar» por Adolphe Menjou.

Pronto: «Mister X» y «¿Ahora qué?».

RIALTO: «EL GUARDIA MARINA»

Sensacional programa Radio, empezando con la revista semanal Fox, el gracioso cartón «La Nota Fatal» la comedia «La Era del Bombín» la producción titulada: «El Valle de los Fantasmas» por un reparto de estrellas y la bella película de gran argumento tomada en la Academia Naval Americana «El Guardia Marina» por Bruce Cabot.

Precios: 15 centavos mayores hasta las 6 y media y 20 centavos después.

Mañana: «Fascinación» y «Quien Mató a Crosby».

Domingo: Gran Matinée.

Martes: «¡Que hay Nena!».

Miércoles: «Carga Salvaje».

Viernes: «Yo, tú y ella» en español de Catalina Bárcena.

Pronto: «Tarzán y su compañera».

PRADO: «MANDALAY»

En los turnos preferentes de 3:30, 6:30 y 9:30, «Mandalay» la gran película de argumento extraordinariamente pasional que tiene un espléndido reparto, en el que veremos a Fay Francis, Ricardo Cortés, Warner Oland y Lyle Talbot. «Mandalay» es la consagración difintiva de Kay Francis como la actriz dramática de hondos emocionalismos y en ella esta encantadora artista nos canta la arrobadora canción titulada: «Cuando llega el amor».

En los turnos de 2:15, 4:30 y 8:30, la estupenda producción Warner, «Voltaire», que alcanzó un exito grande y franco, como merecía, pues a su argumento interesante hay que agregar una de las más formidables labores del gran actor George Arliss y la actuación maravillosa de la encantadora artista Roris Kenyon, que en esta cinta se revela como actriz de destacadísimos valores.

Además una divertida comedia y un cartón musical. Precios de costumbre 20 centavos hasta las 6:30 y 30 centavos después de esa hora.

OLIMPIC: «CANCION DEL ALMA»

Durante la temporada de verano ha establecido esta Empresa unos precios excepcionales y de ahí el que a diario se ve invadida esta gran sala por lo mejor del Vedado, luneta 15 centavos, en matinée y tanda de 5:15 y por la noche 20 centavos, niños y tertulia 10 centavos, precios incluyendo domingo y días festivos. para hoy se anuncia en tandas de 5:15 y 9:30 la sentimental y grandiosa producción «Canción del Alma» por Dorothea Wieck y Baby Le Roy, no faltando Comedia y Variedad. A las 8:30 extraordinaria e interesante film «Orquídeas Negras» de Carlos Gardel, el rey del tango argentino. Mañana: «Canción del Alma» y «Madison Square Garden». Domingo un programa especial.

ACTUALIDADES: «BASTA DE MUJERES»

Dos son las interesantes películas que anuncian las carteleras de este gran teatro de la calle Monserrate, con la mejor temperatura, sonido y proyección. Función a las dos y noche 8:15 con comedia, revista y una variedad. Colocal joya de argumento valioso «Basta de mujeres» de Edmund Lowe y Victor Mc Laglen. Estupenda producción «Unidos en la Venganza» de Nancy Carrol y George Raft. Mañana la delicada cinta «Deslices» de Robert Montgomery y Norma Shearer. Domingo el mejor programa de la ciudad. Martes: «Secuestro».

PRADO HOY HASTA el DOMINGO

KAY FRANCIS en "MANDALAY"

HOY NACIONAL

"LA CASA DE ROTHSCHILD"

-SUPRIMIDOS LOS PASES-

MARTES 21

SILVIA SEIDEL

-LA DANZA DEL ABANICO- (FAN DANCE)

MUSICA Y MUSICOS

EL CONCIERTO DE LA SINFONICA

En el teatro «Martí» tendrá efecto el próximo domingo, a las diez de la mañana el concierto reglamentario del maestro Gonzalo Roig. El programa consta de números interesantes y atractivos:

I

L'Arlesienne. (Segunda Suite), Bizet. I. Pastorale. II. Intermezzo. III. Minueto. IV. Farandola. a. El vuelo del moscardón (de la ópera «Le Conte du Tzar Saltan), Rimsky-Korsacoff. Arreglo de G. Roig. Solista: Roberto Ondina. b. Tarantella (para flauta y clarinete con acompañamiento de orquesta, Op. 6), Saint Saens. Solistas: Antonio Andraca y Roberto Ondina.

II

Adagio patético, Op. 128. Godard-Juncnickel. Tanhause (Obertura), Wagner.

El próximo concierto de abono se celebrará el domingo 16 de septiembre de 1934, a las diez a. m., tomando parte en él, como solista, la notable cantante cubana señora Zoila Gálvez de Andreu.

EL PROGRAMA DE MANGORE

Pocas veces logra un artista levantar el interés que reina para escuchar al indio guitarrista Nitsuga Mangoré, que ofrece su último recital el próximo domingo en el teatro Auditorium, a las diez y media de la mañana.

Mangoré figura hoy en día al lado de los primeros guitarristas del mundo y como compositor lleva al pentágrama todas las emociones de su alma sentimental y todos los dolores de su raza pujante y romántica. El programa que desarrollará será algo que quedará en la mente de todo el que lo escuche: Melodía de Rubinstein. Estudio de Coste. Mazurka y «Fiesta de la luna nueva», de Mangoré. Gavota de Bach. Andante de Mozart. Vals no. 7 de Chopin. Canzoneta de Mendelssohn. Minueto de Paderewski. Danza no. 5 de Granados. Sevilla de Albéniz y Contemplación (allegro brillante) de Mangoré.

Los precios populares harán que acuda un gran público. Lunetas, 60 centavos; balcón, 50 y 30 el segundo. Reina gran expectación por asistir a este recital. Mangoré embarca en el «Orinoco» el martes hacia Europa, donde dará conciertos en las principales capitales.

ESTUDIO MUSICAL DE JASCHA FISCHERMANN

Una nueva alumna de este reputado centro de enseñanza pianística, va a presentarse en recital: Conchita Espinosa. Viene preparando un interesantísimo programa para su presentación en el salón de Pro Arte el día 7 de septiembre próximo. Será por invitación exclusivamente.

EL PRIMER CONCIERTO GRATUITO DE LA CORAL DE LA HABANA

Con asistencia del señor Subsecretario de Educación, y comisiones de todos los centros docentes de la Habana, a quienes estaba dedicado este concierto, la Coral de la Habana realizó por vez primera sus aspiraciones de dar conciertos gratuítos, con lo que contribuye y estimula la alta cultura musical.

El programa estaba compuesto de dos partes corales y un intermedio de canciones folklóricas. En la primera oímos el espiritual «Ave Verum» de Mozart, con sus largas y tiernas melodías; «Tenebrae Factae Sunt», de Haydn, de profundo sentido religioso; la «improperia» de Victoria «Popule Meus», en primera audición, interpretada admirablemente, y como final, el exultante «Aleluya» de Haendel, página brillantísima que cerró magníficamente la parte de Polifonía religiosa. El sobrio ambiente escénico, unido a la seráfica presencia del conjunto, daba una impresión inefable y mística, admirablemente lograda.

Durante el intermedio, solistas de la Coral, acompañados al piano por María M. de Quevedo, cantaron canciones populares cubanas y españolas, como ilustraciones de una charla. Lectura hecha por aquélla, con la delicadeza y buen gusto que la caracterizan. La directora de la Coral pone en las manos de arte. De estas canciones escogió algunas preciosas: la balada de Grieg llega «Mais ve...», cantada en su lengua, la escuela por el bajo Manuel Medina; Zortzico y melodía vasca, muy bien dichos por el tenor Mendizábal; y la de todo punto admirable «Canción de las tres moriscas» zéjel arábico que Josefina Manzanares expresó con íntima delicadeza. El tenor Arias Agüero, y Nena Plazaola y Ana María Relaño cantaron también bellas canciones.

En la última parte, de obras corales folklóricas, se repitieron «Maracas y Bongó», de Grenet; «En un rancho bonito», de Rivera Bay; «Itzayá», de Usandizaga. A petición nuestra se ejecutaba «Los flores de Mayo», de Clavé, esta vez con lujo de matices, en una sentidísima y justa interpretación. En resumen, este ha sido un memorable concierto que ha puesto de relieve una vez más los méritos de la prestigiosa institución coral y de su admirable directora.

UN SARGENTO Y UN CABO ACUSADOS DE PERTENECER A LA ORGANIZACION «Pa...

SANTIAGO DE CUBA, agosto 1 DIARIO, Habana. (Por Radio). El Capitán Matos Brito, Oficial Investigador en lo que se relaciona con la conspiración descubierta últimamente en la ciudad de Holguín, continúa sus investigaciones en las oficinas del Cuartel Moncada, citado, para que prestasen declaración, al sargento del Ejército Manuel Almendares y al cabo Manuel Guerra, destacados en el Cuartel «Calixto García» de Holguín.

Después de tomarles declaración el Capitán Matos Brito obtuvo informe de que dichos militares figuran como miembros de la institución secreta y terrorista T.N. T.

Por este motivo, Marrero Almeres y Manuel Guerra quedaron presos en el Cuartel Moncada.

García, Corresponsal.

Esta mujer perdió 20 kilos de gordura

«Muy señores míos: Hace tres meses que tomo sus sales y estoy muy complacida de los resultados. He disminuído 20 Kilos de peso, 15 cms de cadera y busto. He tomado tres botellas, una de las cuales me duró 5 semanas. He tratado a menudo de adelgazar con una dieta especial, pero nunca pude seguirla. Disminuyendo la cantidad de comida y tomando **Sales Kruschen** he obtenido magníficos resultados. Se las he recomendado mucho a mis amigas.»

Para adelgazar con SEGURIDAD y sin daño, tómese media cucharadita de **Sales Kruschen** en un vaso de agua caliente por la mañana, antes del desayuno, sin dejar pasar una mañana. Para apresurar los resultados, cómase menos carnes, grasas, gordo, patatas, crema, pasteles y dulces. Una botella que basta para 4 semanas cuesta muy poco y cuídese de pedir y obtener **Sales Kruschen** en cualquier botica, lo cual es importante para su salud.

GACETILLAS

UNIVERSAL: «EL TIGRE DE YAUTEPEC»

Exito enorme alcanzó ayer en este popular y confortable cine, el estreno de esta monumental super producción «El Tigre de Yautepec» en español, por Pepe Ortiz y Lupita Gallardo. La regia film en español, cantada por Alfonso Ortiz Tirado «Su Ultima Canción», también se exhiben una comedia y variedades. Mañana: «Hembra» y «Drogas Infernales». Domingo con dos estrenos: «Drogas Infernales» Episodio 7 de la Serie «Volando en la Selva» dos medias y la grandiosa producción «Hembra». Lunes «Vaya un Engrudo» y «El Hombre y el Monstruo».

LIRA: LA GRAN CINTA «DESLICES»

Para hoy está anunciado en este cine equipado con el mejor sonido, la más clara proyección y la mejor temperatura, el gran estreno de la monumental joya de argumento delicado «Deslices» de Norma Shearer y Robert Montgomery. Divertidísima producción «El Hermano del Diablo» por los simpáticos comicos Stan Laurel y Olive Hardy. Mañana sábado: «Deslices» y «Belleza a la Venta». Domingo: «Deslices» y media «Los Bomberos». El Cartón Mickey «El doctor Lunático» la revista «Alas de Amor» y Revista.

WILSON: «UNA VIDA POR OTRA»

Belascoain, y San Rafael, U-5863; 10 centavos, de 1 y 30 a 6 y 30 y 15 centavos después, niños 10 centavos a todas horas.

La mejor ventilación de la Habana, más fresco que en la playa, sin sufrir los rigores del sol.

Hoy, tarde y noche la comedia «Su buen cuñadito» el cartón «El héroe de gallinero» y las super producciones, «Una vida por otra» joya suprema, en español, por Nancy Torres, y Julio Villarreal; y «Golpes de azar» sensacional y emocionante por Edward G. Robinson, y Genevieve Tobín.

A las 5 p. m. «Una vida por otra» y «Golpes de azar».

Mañana: «Así me gusta» por Lupita Stuart» y «Santa» por Lupita Tovar, toda dialogada en español.

Domingo: «Catalina la Grande» por Elizabeth Begner, y «Pepe plantando lucha» por Lupe Vélez.

INGLATERRA: «UNA VIDA POR OTRA»

San Rafael y Consulado, M-5527; 10 centavos de 1 y 30 a 6 y 30 y 15 centavos después, niños 10 centavos a todas horas.

La mejor ventilación de la Habana, más fresco que en la playa, sin sufrir los rigores del sol.

Hoy, tarde y noche, la comedia «No quería casarse» el cartón «El compañero de bate» y las super producciones, «Una vida por otra» regia atracción suprema en español, por Nancy Torres, y Julio Villarreal; «Golpes de azar» por Edward G. Robinson, y Genevieve Tobín.

A las 5 p. m. «Una vida por otra» y «Golpes de azar».

Mañana: «Así me gusta» por Lupita Stuart; y «Santa» por Lupita Tovar, toda en español.

Domingo: «Catalina la Grande» por Elizabeth Begner, y Douglas Fairbanks Jr., y «Pepe plantando lucha» Lupe Vélez.

M.E.C.D. 2016

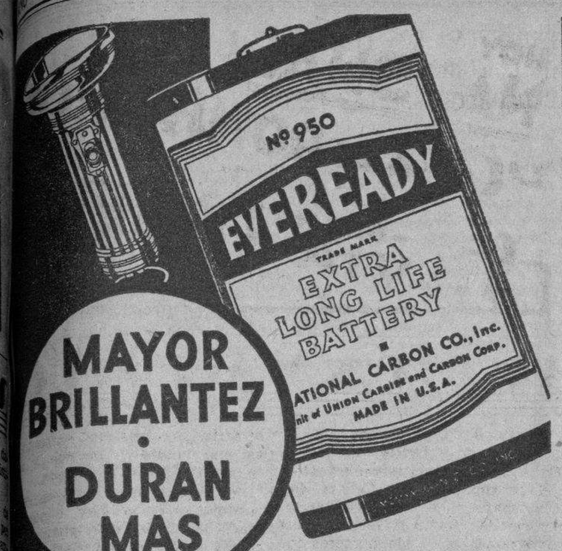

MAYOR BRILLANTEZ • DURAN MAS

DE VENTA EN TODAS PARTES
D-21 FABRICADAS EN E.U. de A.

Viboreñas

NUESTRO PARROCO

Miércoles, nuestro querido párroco el Presbítero José Rodríguez celebró el décimo séptimo aniversario de haberse ordenado, y unos a él estamos unidos por íntima amistad, pasamos a saludarlo en el seno de su estimada familia, donde yo siempre el mayor agrado en escuchar la charla del autor de días el querido viejo don Joaquín, que hace gala de su magnífica memoria.

Padre Rodríguez, reunió en su derredor con su señor padre, su hermana Carmen, hermano Ramón, cumplidísimo amigo, y mis buenas amigas Caridad y Mallín a compañeros de ministerio los Padres Rafael Fraga, Belarmino García, párroco de Marianao; doctor José Llaguno, Párroco del Hospital San Francisco de Paula, y el vicario-cura de nuestra Parroquia, el bondadoso Padre Montes, y otros puestos los queridos hijos don Juan del Río y Teodoro Bello.

Gustamos de un exquisito almuerzo teniendo la satisfacción de estar servidos por Carmen, «Mallín» y su simpática señora madre.

Fueron muy agradables se pasaron con las agradables compañías, escuchando las amenas charlas de tan amables amigos y la de Don Juan, el recién «Almirante», que nos hizo una historia de nuestra Marina Mercante.

El próximo domingo se cumplirá el aniversario más de haber cantado el Padre Rodríguez su primera misa y de nuevo sus íntimos amigos pasaremos a saludarlo, con el afecto que él se merece.

Aprovecho esta oportunidad para invitar a las señoras, señoritas y caballeros que deseen dar sus óbolos para contribuir a la construcción del Altar Mayor del Patrono El Buen Pastor, que aún permanecen en poder de la señorita Loló Solís, personas autorizadas por el Padre Rodríguez, en las que admitirá dichosos por pequeños que sean, que Loló desea devolvérmelas para poder hacerlo al Padre Rodríguez.

Muchos años de plácida vida decanos querido amigo, en el desempeño de su sagrado ministerio.

MUCHO GARCIA SIERRA

El apreciable jóven víctima de accidente automovilístico, continúa mejorando notablemente de las graves lesiones que recibió.

Así mismo, que la fiesta que en la residencia de la Avenida de Conchita celebraría un grupo de jóvenes graduados del Instituto Nacional, señalada para la noche del viernes, es seguro se efectuará el próximo viernes.

Yo espero y deseo que así sea, que demostrará el restablecimiento del apreciable y querido amigo Mario.

MEMORIA DE UN MARTIR

La del inolvidable joven Félix Ernesto Alpízar, se celebrarán en nuestra Parroquia de Jesús del Monte solemnes honras fúnebres a las nueve de la mañana. Un piadoso acto invitan sus familiares y compañeros a sus amistades.

EN EL CLUB ATLETICO

Hasta ya he tenido el gusto de reunirme, será mañana el baile extraordinario que organizado por un grupo de apreciables jóvenes se celebrará en los salones y terrenos de el Club, el Glorioso Anaranjado.

Hay un buen programa bailable a cargo de una excelente orquesta, un jazz-band y un son, con la presentación de Carmita Ruiz y Julio Richard.

En la Secretaría, en San Joaquín número 14 A, y en Escobar número 20, bajos, se facilitan los informes para esta fiesta.

NOTA DE DUELO

Mucho he sentido la triste noticia del fallecimiento de Mr. George Egconondes, condueño del Hotel Parkview que víctima de incurable dolencia entregó su alma al Creador con resignación cristiana, en La Benéfica.

Su entierro fué una sentida manifestación de duelo, habiéndosele dedicado muchas ofrendas florales, que hizo el joven Enriquito Rivero en su establecimiento Jardín «Tosca», de sus hijos y de su socio Mr. Heller y numerosos amigos.

Reciban sus hijos e hija política María, la expresión de mi más sentido pésame.

Muy agradable fué el de la gentilísima figulina mi admirada amiguita Asunción Ramos Rodríguez, que a sus compañeras e íntimas amistades ofreció, pasándose veloces las horas en su residencia, entre lindas viboreñas, flores sonrientes de nuestro incomparable jardín.

Asunción recibió muchos regalos y muchas flores, entre éstas las más delicadas, artísticamente agrupadas por el conocido joven floricultor Manolito Cofiño, que ya en cajas y en ramos les fueron encargadas.

Para Asunción es reiterada ahora mi expresiva felicitación.

UN SALUDO

Lo dedico en sus días a dos estimados amigos y convecinos.

El buen amigo señor Bonifacio Gómez, amante padre de la escultural trigueñita Ernestina Gómez Vila uno de los fundadores del Reparto Lawton.

Por su encargo advierto a sus amistades se ven impedidos de recibirlas.

Y también saludo al antiguo amigo señor Jacinto González Arana, al que deseo la continuación de su inquebrantable felicidad junto con su amante esposa la señora María Julia Ponce.

DISTINGUIDA ENFERMA

Con gran pena me he enterado padeciendo una dolencia, temiéndose tenga que ser sometida a una delicada operación, la distinguida dama María Guerra, esposa del excelente amigo señor Samuel Roca, a los que me unen lazos de antigua amistad.

Yo de todo corazón deseo obtener mejores noticias de su estado de salud, deseando poder consignarlas cuanto antes.

ELENA MONTEJO PASTORIZA

Mañana celebra sus días tan gentilísima trigueñita, heredera de mis buenos amigos los esposos señora Esperanza Pastoriza y el invariable desde hace incontables años Moisés Montejo.

Hasta su residencia de la Calzada 10 de Octubre irán las damitas íntimas de Elena a saludarla, y para demostrarle el afecto que de todas ha sabido ganarse por sus valiosas dotes.

Yo por anticipado me complazco en saludarla, deseándole una vida dichosísima junto con sus amantes padres. **Urbano del Castillo.**

"LA ZARZUELA"
Liquida los sombreros de verano a $1.25, $1.50, $2.00; valen $5.00 y $6.00.
Muchos saldos de flores a 20, 25 y 30 Cts. el ramo, son baratísimos.
NEPTUNO Y CAMPANARIO

REUMATISMO
Por más de cuarenta años las Píldoras De Witt han estado vendiéndose bajo la garantía como un remedio seguro y cierto para el reumatismo, dolor de espalda, dolores en las articulaciones, debilidad de la vejiga, afección de los riñones, etc. Miles de casos crónicos han sido curados. Dentro de veinticuatro horas se experimentará resultados; esto garantizamos. De venta en todas las farmacias.

PILDORAS DE WITT
para los Riñones y la Vejiga

VAYA AL CONGRESO EUCARISTICO de BUENOS AIRES
Por la lujosa Moto Nave
REINA DEL PACIFICO
Que sale para Centro América
PERU Y CHILE
SEPTIEMBRE 13
PRECIOS REDUCIDISIMOS PARA LA EXCURSION
Con escalas en
BERMUDAS, PANAMA, ECUADOR, PERU, CHILE, ARGENTINA, URUGUAY, BRASIL, NEW YORK, Y REGRESO A LA HABANA

Para Informes:
Dussaq y Co., Ltda. Agentes Generales.
Bajos del Centro Asturiano. Teléfono A-6540.
LINEA DEL PACIFICO

Crónica Habanera

(Continuación de la Pág. CINCO)

ANGELA MATILDE ALVAREZ

LA BODA DE HOY

En la Iglesia Parroquial del Vedado, a las seis de la tarde, se celebrará la boda de la encantadora señorita Angela Matilde Alvarez, con el doctor José Antonio Ramos, ambos pertenecientes a distinguidas familias de Camagüey.

Esta simpática ceremonia será apadrinada por la señora Josefa Soberats de Ramos, madre del novio, y por el padre de la novia, señor Aurelio Alvarez, ex Presidente del Senado de la República.

LA BODA DE AYER

En la Iglesia Parroquial del Vedado, se celebró ayer, a las nueve y media de la noche, la boda de la gentilísima señorita Eduvigis Adams y Spínola con el señor Alberto Becquer y Herrera.

Ataviada con elegancia y sencillez hizo su entrada en el templo la linda novia, portando entre sus manos un ramo precioso, creación de la «Casa Trías».

Era uno de los más bellos modelos salidos de aquel jardín, y estaba confeccionado finamente con gardenias.

La respetable señora María Josefa Herrera viuda de Becquer, madre del novio, y el padre de la novia, señor Ramón Marcos Fernández, fueron los padrinos.

Los testigos.

Por parte de la novia firmaron el doctor Juan Guillermo Becquer y los señores Gustavo Becquer, nolín Moreira y José Carreño, y por el novio, el señor Manuel Porro y los doctores José Gabriel Becquer, Arístides Gallardo y Miguel Jorrín.

La boda civil se verificó ante el notario, doctor Frank Díaz Silveira, y dieron fe de dicho acto en calidad de testigos, por ella, los señores Fidel Alvarez y Francisco Rocaberti, y por él, los señores José Antonio Marcos y José Pérez.

OPERADO

Claudio Basterrechea Jr., el simpático hijo del conocido especialista doctor Claudio Basterrechea, fué sometido a una delicada intervención quirúrgica en días pasados, en la Clínica Casuso.

Operación de apendicitis, en grave estado, que fué practicada con su habitual pericia, por el distinguido cirujano doctor Rafael Menocal.

Su estado es muy satisfactorio.

TEATRO «ENCANTO»

Muy selecta y numerosa concurrencia asistió ayer al Teatro «Encanto», el bello y elegante cinema de la calle de Neptuno, tan favorecido siempre por nuestros principales elementos.

Se estrenó la interesante «film» titulada «La Comedia de la Vida», donde el notable actor John Barrymore, hace derroche de arte en compañía de Carole Lombard, la bellísima actriz.

En la escena, se presentó con grandes celebraciones de la concurrencia, la pareja de artistas mexicanos, Jorge del Moral, pianista y compositor, y el tenor Mesta Chairez.

Entre el selecto concurso de damas allí reunido se encontraban las siguientes señoras:

La Princesa de Ruspoli.
Cristina Kindelán de Mendoza, Silvia Párraga de Martínez, Anita Vinent de Maciá, Adolfina Vignau de Cárdenas, Martha Heydrich de Guastella, Carmen Sánchez Galarraga de Alfonso, María Teresa Demestre de Armenteros, Beba Larrea de Alonso Patiño.
Silvia Hernández de Rivero.
Carmelina Guzmán de Alfonso.
Margarita Contreras de Beck, Adolfina Valdés Cantero de Martínez, Mercedes González Llorente de Saladrigas, Merceditas Montalvo de Velasco, Lucrecia Aguilera.
Cusa Macías de Cortina.
Ofelia Cortina de Arango.
Josefa Alvarez de Onetti, María Rodríguez de Méndez, Justina Monteagudo de Portal, Salomé Santamarina de Machín, Margot del Monte de Cruz, Margarita Scull de Alvarez, y Raquel Montoulieu de Sánchez.
Consuelo Lamar de Mendoza.
Josefina Barraqué de Sabatés.
Fabiola de Arriba de Botet, Emma Sabourín de Quílez, Isolina Díaz, Ondina Piñeiro de Cores, María Antonia Souza de Remírez, Margarita Vasallo de Bilbao.
Margarita Mendoza de Miyares.
Yiyina de Cárdenas de Romney.
Bebita Echemendía de Martínez, Chichí Etchegoyen de Muñoz, Silvia Díaz de Villegas de Flores, Josefina Martínez Armand de Kindelán, Dulce María Milagros de Giraudier.
Lelia Marchena de Baiz.
Bebita Díaz de Rivero.
Floraida Fernández Reboul de Tolón, Matilde Sánchez de Sorzano, Ofelia Sarrá de Mejer, Tessie Moreno de Rivero, Conchita Bosque, Esther Pola de Hernández Miyares, Teresa Alvarez Mon de Toledo.
Lucila Schuman de Mendoza.
Bebita Alonso de Belt.
Bertha de Vega Flores de Fernández Romeu.
María Luisa Lasa viuda de Sedano, Pilar Reboul de Fernández, Cuca Saaverio, Wicha Valdés Chacón de Kindelán, Amelia Alvarez de Morejón, Julia L. de Texidor, Luz Suárez de González del Valle.
Elena de Cárdenas de Coroalles.
Yoyín O-Farrill de Mendieta.
Fefa Goizueta de Argüelles.
Teté Robelín viuda de Laguardia, Armandina de la Campa de O-Farrill, Cuquita Hernández Guzmán, Clara Carreras de Mendieta, Luisa Delfín de Vega Flores, Josefina Vila de Sola, Leonila Fina.
Patria Marrero viuda de Alvarez.
Graciela Esquerre de Artalejo.
Herminia Delgado de Rodríguez Baz.
Carmen Angulo, Josefina Caballeiro de Valdés, Georgina Camacho de Busto, Fé González Pineda de del Peso, Estela Díaz Cruz, Conchita Fernández Mederos de Plá, María Luisa Giralt de Martínez Díaz.
Consuelo Ferrer de Palma.
Tomasita Ramos de Giralt.
Carmen Osuna de Corrales, Amelia Morejón de López Miranda, y Carmela Caballero de Quesada.
Señoritas:
Bebita Lasa.
Loló Casteleiro, Alelí Morales, Conchita de la Torriente, Lydia Plá, María Rionda, Bichy Martínez, Mariana de Armas.
Silvitica García Alonso.
Cristina y María Kindelán.
Mercy Sosa. Nieves Castro, Silvia Carranza, Esperancita Trémols, Emmita Arocha, Isolina Cano, Margarita Morales, Ada Dopico, María Antonia Ramírez, Lillian Cordovés, Teresa De Beche.
Fefita de Sola.
Emilita Zaydín.
Lillian Gómez Mena, María Luisa Bilbao, Paulina De Beche, María Luisa Milagros, Emma Escobar, Rosario López Lemón
Olga Quílez.
Blanquita Alvarez Marrero.
Elena de Cárdenas, Mercedes Onetti, Rosita Almansa, Silvia Hernández Miyares, Esther Cordovés, Josefina Casuso.
Sarita Gutiérrez.
Bebé Torroella.
Elena Sedano.
Alicia Morales, Panchita y Carlotica Steegers, Eugenia Martínez, Adela María de la Torre, María Matilde Aróstegui, Carmita Valdés Caballeiro, Estela de la Huerta.
Conchita y Ofelia López Bosque.
Margot y María Antonia Jorge, Loloita Mesa, Ernestina Gispert, María Pepa Martínez Romero, Silvia Miranda, Margot y Juanita Zayas, Adriana Adams y Ana María González.
Lourdes Caballero.

Edel FARRES

OCASION para este MES!!
CUADROS para Sala y Comedor. MARCOS Y PORTA-RETRATOS de todos tamaños
PRECIOS REDUCIDISIMOS
"EL ARTE" *Galiano 118*

Ventas fin de semana

Sólo unos ejemplos de las grandes ofertas Fin de Semana. Hay muchos artículos más, que no figuran en este anuncio. Aprovechando nuestras Ventas Fin de Semana, comprará mejor y gastará menos.

No olvide que por cada $1.50 que gaste tiene derecho a un bono numerado para el sorteo del Gran Plan de Regalos.

Finas corbatas de seda a 30c.

Camisas de cuello duro. Pintas nuevas. Tallas para personas gruesas 85c.

Calcetines de fantasía. Dibujos y colores de novedad, a 25c.

Vestidos de seda. Estilos muy juveniles a 3.48

Trajes de botones. Blancos con detalles de color. Tallas de 1 a 6 años a 35c.

Finas carteras de galalith. Formas modernísimas a 1.20 y 1.45

Kimonos de seda. Finamente bordados. Muchas combinaciones de colores a 2.99

Fajas tubulares de elástico de seda. Todas las tallas. De 12 pulgadas 98c.
De 14 pulgadas 1.08

La Casa Grande

Anúnciese en el "Diario de la Marina"

M.E.C.D. 2016

DE DIA EN DIA

Entre las personas conscientes existe verdadera intranquilidad desde la noche del martes, temiéndose que aquí vaya a pasar algo y la preocupación está justificada. Porque la anormalidad que ha causado el sobresalto de los observadores, no es, en efecto, grano de anís.

Especialmente esa noche del martes—14 de Agosto—¿qué viejo habanero recuerda otra igual en el transcurso de ninguna canícula?... Aun en pleno campo, no siendo en las altiplanicies o en las lomas, es poco frecuente durante el rigor del verano que se registren noches tan frescas como esa, que ostensiblemente hizo bajar la venta de helados y refrescos en los establecimientos del giro. Y anteanoche, aunque no de manera tan pronunciada, también los residentes en este horno habanero disfrutamos de la inesperada «botella» de dormir sin empaparnos en sudor, como muchas veces no ocurre en Octubre o Noviembre.

¿Confirma este fenómeno sin precedentes el anuncio hecho por astrónomos americanos de que este año, y por efecto de un ciclo extraordinario de manchas solares, se registrarían anormalidades extraordinarias en las temperaturas?...¿Nos exponemos con ello a que nos pase algo, teniendo en cuenta los peligros inherentes a los cambios de clima? El caso es que, mientras que en los Estados Unidos se están registrando olas de calor que obligan a las gentes a dormir en los parques, (pues allí no están creyendo que eso es deshonroso, sino más fresco) en la tórrida Habana, y a mitad de canícula, se están disfrutando noches de fresca temperatura primaveral.

Pero, aunque esto sea peligroso, si tan agradable anormalidad tiene por causa un mal funcionamiento del sol debido a las manchas que han aparecido en su rutilante superficie, sería cosa de conquistar a la Luna para que realizara un acto de sabotage sideral arrojando sobre el dorado disco de Febo unas cuantas toneladas de tinta «very-black».

Tartarín de TARASCON

Una interesante Conferencia en los Reporters

El doctor Luis Amado Blanco disertará sobre el problema sexual en la Rusia Soviética

Mañana sábado, a las nueve de la noche se celebrará en los salones de la Asociación de Repórters de la Habana, Círculo Nacional de Periodistas, un acto donde el distinguido periodista y médico español, redactor del «Heraldo de Madrid», doctor Luis Amado Blanco, pronunciará su conferencia «Pensando en Rusia» donde relatará de una manera informativa como se desenvuelve el problema sexual en Rusia.

El doctor Luis Amado Blanco, hace dos años visitó Rusia, donde pudo observar las costumbres matrimoniales, bajo el sistema comunista, así como realizar interesantes observaciones del sistema implantado en la Rusia comunista, de donde tantas opiniones encontradas llegan a nosotros.

Para este acto se ha preparado el siguiente programa:

1.—Apertura del acto por el señor César Rodríguez, Presidente de la Asociación de Repórters de la Habana.

2.—Recitaciones por la señorita Eusebia Cosme.

3.—Presentación del conferencista por el doctor Antonio González López.

4.—«Pensando en Rusia», conferencia por el doctor Luis Amado Blanco, redactor del periódico «Heraldo de Madrid».

Con motivo de la huelga de los empleados de la Secretaría de Comunicaciones no se ha podido circular las invitaciones, haciendo por este medio a todas las personas que deseen concurrir al acto.

Estado del Tiempo

Persisten altas las presiones desde el Golfo de México y Tejas hacia el este y desde la mitad norte del mar Caribe sobre el Atlántico y porción oriental de los Estados Unidos hasta Terranova con buen tiempo. En el resto del mar Caribe hay presiones normales.

Pronóstico para el viernes: Buen tiempo. Vientos flojos a frescos del nordeste al sur. Turbonadas.

Observatorio Nacional.

ARRESTADO UN LADRON QUE ROBO EN UNA RESIDENCIA

Dos individuos penetraron ayer en la casa 27 número 353, domicilio del señor Mario L. Soldevilla, logrando uno de ellos desaparecer con prendas valoradas en 65 pesos, no así el otro que fué detenido y una vez en la estación policíaca dijo nombrarse Mario Hernández, vecino de Aguila número 115. Para lograr el penetrar en la expresada casa, ambos individuos escalaron una pared.

Existe una banda de ladrones de aparatos de radio, similar a la que sustrae automóviles

En la última semana han sido sustraídos cinco radios, con el pretexto de que los llevaban a arreglar. El Sr. John Stowers llama la atención del público y de los comerciantes en radios

Habana, 15 de agosto de 1934.

Dr. José R. Rivero, Director del DIARIO DE LA MARINA.—Habana.

Distinguido señor: Me permito poner en su conocimiento que en Cuba han surgido recientemente dos nuevas industrias que por lo alarmantes que resultan en sus consecuencias, conviene que todos estemos sobre aviso. En la ciudad de la Habana, por ejemplo, hay una cuadrilla debidamente organizada que se dedica con especialidad a robar automóviles con el fin de desmontar su maquinaria y vender más tarde las piezas del mismo. Pero en estos últimos meses se ha formado otra banda de foragidos que se especializan en el robo de aparatos de radio y para lograr su propósito, se hacen pasar por mecánicos electricistas, ya que por este medio les es más fácil el acceso a las residencias. Más tarde, también desarman el aparato y venden sus piezas como cualquier honrado comerciante.

El público en general debe tener esto muy presente y estar preparado para poder identificar debidamente a las personas que se presenten en los hogares y otros establecimientos como mecánicos y radioelectricistas. Puedo informarle que en la última semana han sustraído, empleando un ardid similar, cinco aparatos de radio en distintas casas de esta ciudad.

No solamente se llevan los aparatos de radio de las casas particulares, sino que en su afán de agrandar el «negocio», se confabulan y sustraen dicha mercancía al ser despachada por la Aduana y en el curso de ser entregadas a los distribuidores. Es presumible que para tal realización, tengan algunos cómplices dentro de los muelles que se encargan de avisar cuando un establecimiento dedicado a ese giro, hace algún despacho y lo recibe en su almacén.

La prueba más evidente es, que en el mes de junio próximo pasado, yo recibí 300 aparatos de radio y durante la descarga, me sustrajeron un aparato de la puerta de mi almacén.

El pasado mes de julio me llegaron 400 aparatos de radio y parece que los cómplices informaron oportunamente y al llegar los camiones al referido almacén, aparecieron individuos sospechosos alrededor de los mismos, cual una bandada de aves siniestras. Pero como con antelación yo monté una guardia de vigilancia, se percataron y en seguida se retiraron sin poder efectuar el «negocio» del día.

Doy a usted todos los detalles mencionados por creerlos de interés general en beneficio de los comerciantes que se dedican a se giro, expresándole mis sinceras gracias por la publicación de la presente.

De usted atentamente,

John L. Stowers.

La Asociación de Propietarios hace un llamamiento a todos los beneficiados por la Moratoria

Propone que suscriban un mensaje de agradecimiento al Jefe del Estado por haber salvado de la ruina a los propietarios. Consideran interesadas las protestas que se han formulado

La prensa de hoy, jueves 16, anuncia que ayer estuvieron en la Secretaría de Hacienda los banqueros asociados a la «Habana Clearing House» para protestar de la reciente Ley de Moratoria, y puesto que una simple protesta puede hacerse mucho mejor por escrito, forzoso es ver en dicha visita el propósito de gestionar la derogación o modificación del reciente Decreto-Ley. Como en el asunto del oro obtuvieron éxito, por respaldar sus gestiones una gran parte de la opinión pública, quizás entiendan que también lo conseguirán ahora frente a los deseos y las aspiraciones del 90% del país.

Entrañe ulteriores planes o constituya solamente un simple acto de inconformidad, en esa visita de los banqueros debemos ver un signo alarmante, pues es probable que a sus esfuerzos se agreguen los de muchos prestamistas disfrazados de propietarios, y aún los de otras personas que en torno a los procedimientos hipotecarios, a las terceras subastas y a las escrituras de venta en remate judicial obtienen pingües beneficios. Urge, pues, aprestarse a la defensa de nuestra hermosa conquista, la Ley de Moratoria Hipotecaria, verdadera base de la reconstrucción económica del país. Gracias a sus beneficios, el deudor puede salir ya a la vía pública a defender sus intereses sin temer a que el ejercicio del derecho de defensa concite sobre él las iras del acreedor y lo exponga a graves perjuicios; y, en consecuencia, ninguna razón justificará la inercia de los propietarios favorecidos con dicha Ley frente a los manejos de quienes intenten combatirla o adulterarla.

La titulada «Cámara Nacional de la propiedad» y otras asociaciones similares, dirigidas y dominadas por prestamistas o por propietarios a quienes no afecta la medida, se han mostrado contrarias a ella, y es de temer que perseveren en esa actitud, dando así al público la sensación absolutamente inexacta de que los propietarios cubanos, los más favorecidos con la Moratoria Díaz Cruz, son enemigos de ella. Para desvirtuar la campaña que en ese rumbo se hizo, y sobre todo la que puedan realizar en igual sentido; para contrarrestar cualquier esfuerzo encaminado a quebrantar esa valiosa conquista de la nueva Cuba; para defender, en suma, a la inmensa mayoría de los propietarios cubanos, la «Asociación Nacional de Propietarios» dirige este llamamiento a todos los que participen de nuestras ideas y espera que acudan a engrosar sus filas, constituyendo así a través de todo el territorio nacional un frente único principalmente de defensa, pero también de ataque si fuere necesario repeler agresiones.

Ha llegado la hora de definir actitudes y de mantener por nosotros mismos nuestro derecho a la vida y a la protección del Gobierno, sin esperar resignadamente a que nos destruyan los apetitos del enemigo común y sin confiar nuestro éxito exclusivamente a los actos de buena voluntad desinteresada de hombres que, como el Presidente Mendieta, el Dr. Díaz Cruz y sus demás compañeros de Gabinete, para ponerse a tono con la hora actual y ampararnos en nuestra desgracia han tenido que arrostrar las iras y los ataques insidiosos de la usura en contubernio con la calumnia.

Además, la gratitud es un deber, y si en nuestro medio nadie escatima la censura al gobernante cuando realiza un acto que le desagrada, parece justo prodigarle el aplauso cuando lo merece; y los propietarios cubanos, salvados de la ruina por el actual Gobierno Provisional, están obligados a dirigirle un mensaje de agradecimiento, en el cual esta Asociación se propone recoger las firmas de muchos millares de favorecidos por Ley de Moratoria, desde el modesto obrero que viene luchando desesperadamente por conservar el solar adquirido a plazos con sus modestos ahorros, hasta el ayer poderoso hacendado a quien la crisis del azúcar y los abusos de la usura colocaron de consuno al borde de la ruina definitiva.

Todo aquel a quien beneficie la Ley de Moratoria tiene el deber ineludible de acudir a las oficinas de esta Asociación, Manzana de Gómez 434 y 435, teléfono M-7543, para suscribir ese mensaje, y estamos también por decir que para ingresar en nuestras filas. Los que residan en localidades del interior de la República deben constituir Comités y ponerse en contacto con nosotros para secundar la iniciativa. Demostremos que no somos sordos al sentimiento de la gratitud, y apresté monos a defender virilmente nuestra más hermosa conquista: la Ley de Moratoria de 14 de Agosto de 1934.

ASOCIACION NACIONAL DE PROPIETARIOS.

Comité Gestor.

Manzana de Gómez 434 y 435. Habana.

HOY Y MAÑANA
días especiales de
Cortes y Retazos.
Oferta Excepcional
Comprende una extraordinaria variedad de telas en todos los estilos de gran moda y de primera calidad: en colores enteros y en las más finas estampaciones.
Precios sumamente reducidos.
PLANTA BAJA.
El Encanto

PASAJEROS POR LA VIA AEREA

Llegado de Miami.

A bordo del avión NC 752-V de la Pan American Airways que arribó ayer por la mañana a las 10:30 a. m., a esta capital procedente de Miami, llegaron los siguientes pasajeros: Charles Larrabee, Consie C. Windhan, William Fricker, Pelayo Riera, Sarah Meyer, Edward Meyer, Manuela S de Pelaez, Eugenio Pelaez, Clara Parker, John B. Morris, Edelbert Morell, Joseph Lee, Roger Painter, Walker P. Walkuy, Oscar Roache, Ramiro C. Rodríguez, Arthur F. Fravnick, Edward M. Sladek, Miguel A. Pérez, Guillermo Pérez, María Cruz, Alex Swods, Margeret Swords, Paul Leaman, Marion Leaman.

Llegado del interior.

En el avión regular de la Cía Cubana de Aviación NM4 que arribó ayer a las 12:00 p. m., procedente de Guantánamo y ciudades intermedias, llegaron siguientes pasajeros; Esteban Rivas, y Paulino Valbuena, procedentes de Santiago de Cuba, Frank H. T. Herman y José Abeo Jiménez, procedentes de Cienfuegos.

Para Miami.

A bordo del avión NC 752-V de la Pan American Airways que salió ayer por la tarde a las 3:00 p. m., para Miami, embarcaron los siguientes pasajeros: W. W Caswel J., Anna M del Valle, Juan B. Delgadillo y Pedro A. Triana.

Para el interior:

En el avión regular de la Cía Cubana de Aviación que salió ayer por la mañana a las 7:00 a m. para Guantánamo y ciudades intermedias, embarcaron los pasajeros siguientes Ahilio Marchatti, para Río de Janeiro, vía Santiago de Cuba; Carlos Despaux y José Gelsbert, para Santiago de Cuba; e Ignacio P. Bustamante, para Camagüey.

UNA JOVEN FUE AGREDIDA POR VARIOS HUELGUISTAS

En el Primer Centro de Socorros fué asistida en la mañana de ayer, la joven Mercedes Pérez Catá, empleada de la Secretaría de Comunicaciones, de contusiones menos graves por el cuerpo.

La joven transitaba por Teniente Rey esquina a Aguacate, cuando fué agredida por un grupo de huelguistas, siendo arrestados dos de ellos, que dijeron nombrarse José Rivero Pérez y Antonio Fernández Vázquez.

Un soldado se quiso suicidar de un balazo

Fué asistido de una herida de bala en la rodilla izquierda. Había perdido su mujer e hijo

Félix Fresneda, de 29 años de edad, soldado destacado en Columbia y vecino de Gervasio 9, fué asistido en el Hospital Municipal, de una herida de bala, a sedal, al nivel de la rodilla izquierda.

Manifestó a la policía Fresneda, que con motivo de haber fallecido hace cuatro días su esposa Josefina Campos, y ayer su hijo Pedro, desesperado por tan irreparables pérdidas, decidió poner fin a su vida, a cuyo efecto se introdujo en el baño y con el revólver de reglamento se hizo un disparo, hiriéndose.

Julio Labarrere Aldama, compadre de Fresneda, expuso que se encontraba en el domicilio del doliente cuando advirtió que éste se introducía en los servicios sanitarios. Temeroso de que fuera a suicidarse, pues lo notaba muy nervioso, corrió hacia allí, y al abrir la puerta, lo vió con el cañón del revólver en la cabeza. Acto seguido le desvió la mano, haciéndose el disparo que milagrosamente fué a lesionarlo en la pierna.

La moratoria hipotecaria traerá fatales consecuencias para el pueblo por la fuga del crédito

La Asociación Pro Defensa del Crédito Territorial declara que los colonos no lograrán créditos para sus siembras y refacción de sus ingenios, como consecuencia de la moratoria

En el Consejo de Secretarios celebrado el día 10 del corriente mes entre otros acuerdos, se resolvió la suspensión de los remates judiciales y **extrajudiciales** por el término de veinte días a partir de la publicación del mismo en la Gaceta Oficial. Afecta este acuerdo, entre otras cosas, los remates en cobro de créditos hipotecarios y pignoraticios. No se necesita ser muy avisado para ver la relación íntima de este Decreto con el Proyecto de Moratoria aprobado en el Consejo celebrado el día 14 del corriente, presentado por el Secretario sin Cartera, doctor Mario Díaz Cruz.

Profunda decepción y pesimismo habrá de producir en todos los espíritus la suspensión a que nos venimos refiriendo, y sobre todo los que anhelan el restablecimiento, hoy profundamente perturbado, del status legal.

El Comité Gestor de la Asociación Nacional de Propietarios, que sin causa justificada visible ha asumido la representación de los deudores hipotecarios, seguramente por no adoptar una denominación adecuada a su finalidad, como sería Asociación en Quiebra de Deudores Hipotecarios, en su apasionada e interesada defensa de los deudores, llegó a la monstruosidad de asegurar que «los únicos que aquí no han sufrido perjuicios por la crisis económica son los acreedores hipotecarios» y «que la Moratoria vigente era una Ley para proteger, más que al deudor, a los acreedores. Tales afirmaciones, por absurdas, no merecen siquiera el honor de ser refutadas.

Dar una clarinada a tambor batiente para buscar adeptos, sosteniendo que lo mismo se produce el mal por acción que por omisión, para que en esta cuestión hipotecaria intervengan personas ajenas a la misma, con el propósito de convertir en cuestión nacional lo que afecta más que a dos clases de la sociedad, a un grupo limitado de deudores que no han pagado ni pagarán, es buscar un refuerzo extemporáneo de apariencia, pero sin valor alguno para el asunto que se debate, además de ser un expreso reconocimiento de su impotencia y minoría.

Asegura también la Asociación Nacional de Propietarios, o sea la Asociación Nacional en Quiebra de Deudores Hipotecarios, que los ingenios de cubanos en la última zafra dejaron de laborar más de 150.000 sacos de azúcar por falta de caña, seguramente han querido decir, por falta de dinero para sembrar la caña, y deduce que para las próximas zafras esta reducción irá en aumento, si no se decretaba una nueva moratoria. Esta deducción es desgraciada y absolutamente cierta; pero es absurdo e ilógico suponer que se remediaría con una nueva moratoria. La certeza de esta afirmación lo corrobora la misma Asociación de Propietarios al afirmar que los ingenios pertenecientes a extranjeros aumentaron en cambio su producción por sobre la cuota que les había sido asignada. La disparidad señalada entre los ingenios de cubanos y de extranjeros es que éstos dispusieron del dinero necesario para la siembra y refacción y aquéllos carecieron del dinero indispensable a esos fines, por tener sus fincas gravadas con hipotecas que superan al valor de las mismas y encontrarse además, acogidos a una moratoria que los beneficiaba con perjuicio de sus acreedores.

¿Cree la Asociación de Propietarios que con la nueva moratoria que inmoviliza la propiedad rústica y urbana, los dueños de ingenios hipotecados estarán en condiciones de obtener por el crédito lo más indispensable para la siembra y refacción de sus ingenios?

El tiempo demostrará elocuentemente el funesto resultado de la nueva moratoria que acaba de promulgarse, pero no sólo para acreedores y deudores, sino para todos los que convivimos en este país, por la ausencia del Crédito, con la sola excepción de los afortunados que viven como los pescadores a río revuelto, o sea a costa de los acreedores.

La promulgación del Decreto-ley que impidió la subasta y su próximo corolario de Moratoria ya promulgada, por seis u ocho años como resolución póstuma de un Gobierno Provisional, establecido para crearse problemas, próximo a terminar, será sin duda, la resolución más inoportuna, desacertada y grave que ha tomado por las consecuencias que ha de producir en breve plazo a la economía nacional y a la normalidad en el desenvolvimiento de todas las actividades económicas, comerciales y agrícolas del país, sin embargo que con ella hayan aplazado su derrumbamiento total y definitivo algunos aprovechados señores con perjuicio de todos los habitantes, ricos y pobres, propietarios y trabajadores, deudores y acreedores.

No podrá alegarse en este caso por los responsables de semejante inoportunos acuerdos que dejaron de ser insistentemente advertidos de la improcedencia y fatales consecuencias que para el Crédito nacional había de causar una nueva moratoria.

Los opositores a tamaños desaciertos han cumplido con su deber sin haber sido atendidos para evitar a la Patria nuevos días de miseria y angustia a la familia cubana. Los vencedores en minoría, en esta lucha, han triunfado anteponiendo su egoísmo a toda conveniencia de interés general.

El tiempo, a quien corresponde la difícil labor de juzgar, dirá la última palabra. Sólo nos falta felicitar a los pocos que con tenacidad y una visión clara en el porvenir y de respeto a las leyes fundamentales de economía se han opuesto sin claudicar ni propiciar resoluciones que sólo conducirán a nuevos infortunios.

Los pocos o muchos que aun restan en condiciones de financiar negocios, ya sean comerciales, industriales y agrícolas, por medio del crédito, se han dado perfecta cuenta de la necesidad de poner sus barbas en remojo por haber visto arder sin consideración y respeto las de su vecino.

El Crédito está de duelo; los deudores de plácemes. Al freír será el reír.—**Roberto Heydrich**, Presidente de la Asociación Pro Defensa del Crédito Territorial e Hipotecario de Cuba.

PROTESTAN LOS EMPLEADOS DE COMUNICACIONES DE UNA CELADA QUE SE LES TENDIO

Una comisión de huelguistas de la Secretaría de Comunicaciones nos visitó anoche con objeto de formular su protesta por la celada que se les quiso tender, anunciando una asamblea, autorizada por Gobernación, que se llevaría a efecto en el local de la Asociación de Telegrafistas de Cuba, sita en Lealtad 66, altos, cuando es lo cierto que el Comité de Huelga de Comunicaciones no ha anunciado tal asamblea, ni solicitado tal permiso, pues está en contacto directo con los empleados de la citada dependencia.

Anoche se encontraba la Asociación de Telegrafistas de Cuba tomada por el Ejército y en todas las calles cercanas al edificio se situaron miembros de la Policía Técnica, con el objeto de detener a los huelguistas que concurrieran a esa junta.

Defunciones ocurridas ayer en La Habana, hasta las 4 p. m.

Berta González, blanca, 1 año, Ulacia número 40, bronconeumonía doble.

Carmen Rodríguez Pérez, blanca, 55 años, H. Municipal, pionefrosis.

Amalia Belmonte Hernández, blanca, 62 años, Estrella 145, arterio esclerosis.

Ricardo Salsa, negro, 82 años, Finca San Nicolás, hemorragia cerebral.

Ceferino Moreda, blanco, 74 años, Buenaventura 41, esclerosis cardiobascular.

Simona Mas, negra, 65 años, San Nicolás 11, bronquitis crónica.

Federico Camacho y Beltrán, blanco, 42 años, Luz Caballero 20, nefritis tuberculosa.

Jorge Economides, blanco, 68 años, Benéfica, cáncer de la vejiga.

Víctor Oyeta, blanco ,65 años, Hospital Universitario, asistolia.

Ramón Pérez y Pérez, blanco, 45 años, H. Universitario, tuberculosis pulmonar.

Josefa Vega Fernández blanca, 77 años, 11 número 19, Reparto Batista, cáncer del útero.

Li Yin Wuim, asiático, 42 años, 42 años, Zanja 69, arterio esclerosis.

Abigail González y Nario, blanco, 10 años, H. Las Animas, fiebre tifoidea.

Tomás Puig, mestizo, Bélgica 15, aneurismo de la aorta.

Hilda García Alfonso, mestiza, 2 años, Esperanza 13 (Cerro), bronconeumonía.

Ramón Martínez Martínez, blanco, 75 años, Cerro 659, arterio esclerosis.

Bernardino de la Torre, blanco, 34 años, H. Universitario, insuficiencia cardíaca.

Carmen Suárez Velasco, blanca, 50 años, Manrique 172, bronquitis aguda.

Carmelina Oliva Hernández, mestiza, 29 años, Salud 171, tuberculosis pulmonar.

Sarah Fernández, mestiza, 37 años, H. Universitario, tuberculosis pulmonar.

Juana María Quesada, blanca, 20 años, H. Universitario, mal de Bright.

José Cano, blanco, 70 años, Cañongo 7, cáncer de la laringe.

Josefa Portal, negra, 67 años, Industria 35, hemorragia cerebral.

CON UN LATON

Lidia Mazorra Naranjo, de un año y vecina de Tacón 2, fué asistida en el primer centro de socorros de contusiones por la cabeza, que se produjo en su domicilio, al tropezar y caer contra un latón de basura.

Los autores teatrales se han asociado

Fué electa la directiva de la nueva sociedad. Laboran por el mejoramiento del teatro cubano

En la reunión celebrada por los autores teatrales, de la que dimos cuenta, quedó organizada la Sociedad de Autores Teatrales de Cuba, aprobados sus reglamentos y la Directiva provisional, que es la siguiente:

Presidente, Antonio Castelleiro; Pepín Rodríguez; Secretario, Arte Blanco; Vice, Antonio López Ayola; Tesorero, Gustavo Sánchez Villarraga; Vice, Eduardo Gorrín; Vocales: Carlos Robreño, Francisco Meluzá Otero, José Sánchez Arévalo; Ramón S. Varona, Mario Martínez y José García.

El primer acuerdo que se adoptó desde luego con carácter provisional y para ser ratificado en la primera junta legal que se celebre, fué el de nombrar Presidentes de Honor, como también socios fundadores, a los señores Federico Villoch, Ángel Rodríguez y Sergio Acebal. Villoch Otero hizo la proposición, basada sobre la brillante actuación de estos señores en favor del teatro cubano, no tan solo como autores de la orden sino como empresarios de esta clase de espectáculos. Por unanimidad fué aprobada la proposición.

En el preámbulo del reglamento se consigna que se constituye la Sociedad de Autores Teatrales de Cuba», no tan solo a los fines de la fraternidad y unión, sino también para laborar, por todos los medios posibles, al mejoramiento y elevación del teatro cubano, consecuentes a los autores de la responsabilidad que en tal empeño tienen.

SE HARA UN CENSO DE SOCIEDADES OBRERAS

Por disposición Superior los Jefes de los Negociados de Organizaciones Obreras y Patronales de la Secretaría del Trabajo rendirán al Secretario Permanente del Consejo Superior del Trabajo una relación exacta en la cual se haga constar el número y nombre de las sociedades asociaciones obreras y patronales existentes en Cuba; la cantidad de asociados que cuenta cada una de ellas y la industria a que corresponden.

LOS EMPLEADOS DE UNA FERRETERIA, EN HUELGA

La Policía comunicó ayer tarde a la Jefatura, la declaración de huelga de los empleados de la ferretería «Los Dos Leones», situada en San Miguel número 32, con motivo de no haber accedido sus propietarios a concederle el aumento de sueldo que habían pedido. La Policía custodia dicho comercio, en evitación de posibles ataques.

Hoy, día de eliminación en el Departamento de Uniformes.
UNA GRAN OPORTUNIDAD.
Por estar desurtidos de tallas, eliminamos hoy a precios muy económicos muchos estilos de uniformes para sirvientas. Distintos modelos y colores.
SOLAMENTE HOY
SEGUNDO PISO.
El Encanto

Libros y Revistas.
Solicite en el Departamento de Información el libro o revista que usted desee. Precios de librería. Planta baja.

Una nueva colección de Trajes de Baño.
3.75. Modelos todos de una originalidad extraordinaria, en los estilos de más reciente creación, interpretados exquisitamente en lanas de excelente calidad. Los tres modelos diseñados corresponden a este precio de 3.50.
Otras colecciones, acabadas también de recibir, a 5.00, 6.00 y 7.50.
SEGUNDO PISO.
El Encanto
El Departamento Postal servirá a usted cualquiera de los artículos anunciados.

M.E.C.D. 2016

9A SECCION

TELEFONOS:
Dirección A-3577
Jefe de Redacción. A-3205
Sección de Sports. M-7912

DIARIO DE LA MARINA

TELEFONOS:
Quejas M-7911
A. Clasificados .. A-3333
Agencia Marianao. FO-7380

9A SECCION

AÑO CII — ACOGIDO A LA FRANQUICIA POSTAL — LA HABANA, VIERNES, 17 DE AGOSTO DE 1934 — EL PERIODICO MAS ANTIGUO DE CUBA — PAGINA NUEVE

LA ACTUALIDAD

MIMETISMO SOCIALISTA

POR LEON ICHASO

Los socialistas españoles andan siempre algo atrasados y «demodés» como se dice ahora en galicismo.

Quisieron llevar a España la fobia anticatólica y antijesuítica reinando en casi todas las naciones —aún en Francia, una de las más revolucionarias— se recogían o se recogían los furores anticlericales y comenzaban a ponerse de moda el ateísmo y las Ordenes religiosas. Azuzaron los socialistas españoles el odio de clases para implantar la dominación de una sola, la del proletariado, cuando en Italia, Alemania, Bélgica, Suiza, Austria, Portugal, la Argentina y Chile fracasaban— en algunas de estas naciones trágicamente — esos absurdos intentos. Pretendieron abolir completamente los derechos de propiedad cuando en casi todos los demás pueblos— aun en la misma Rusia a pesar del comunismo se advertía ya lo antinatural de esa medida y la necesidad de dar al ciudadano el estímulo y el aliciente vital de la pequeña propiedad.

Ahora los socialistas españoles están bélicamente entusiasmados con sus milicias. Y no se acuerdan de lo que acaba de ocurrir con las milicias hitlerianas de los «cascos de acero» que al fin acabaron por chocar unos contra otros y por ser rudamente contenidos y reprimidos por el mismo que los creó y dirigió. Lo propio había ocurrido antes en la misma Alemania con los comunistas y los socialistas que fueron sofocadas por las milicias de Hitler. En cuanto a las de Austria, no es tan fácil de olvidarse la pintoresca tragedia en que fueron sangrientamente destruídas. En cuanto a los «camisas negras» de Italia, es verdad que perduran todavía. Pero ya no piensan en marchar a Roma ni en actitudes combativas y agresivas. Desfilan marcialmente ante Mussolini, levantan y extienden el brazo para saludarle. Pero se ha suavizado o se ha tomado como algo ya extemporáneo y estridente aquel ímpetu bélico y agresivo que los marcaba como uno de sus principales caracteres.

Es ahora, sin embargo cuando Largo Caballero y compañía transportan a España el remedo de las milicias hitlerianas, de las comunistas germanas de las socialistas, austríacas y de las fascistas italianas. Es ahora cuando hacen ostentosos alardes de esas milicias uniformadas, cuando las arengan belicosamente y cuando las aprestan para la violencia agresiva y para empuñar el fusil cuando a ellos parezca que ha llegado el momento de la revolución anunciada. Es un mimetismo lamentable el de los socialistas españoles para con aquellas empresas, para todas aquellas instituciones y para con aquellos procedimientos que han perdido su momento o han fracasado en otras partes.

Tuvieron su hora esas milicias en algunos pueblos como Italia y Alemania. Se alzaban para luchar contra las contrarias fuerzas del comunismo. Pero en España ¿cuáles son los enemigos belicosos y agresivos a quienes las milicias socialistas tienen que combatir? ¿Los fascistas? Bien saben ellos que el fascismo no es planta que pueda tener firmes raíces en España. Casi los únicos fascistas españoles—aunque al revés—son los socialistas.

Post scriptum. —Hemos recibido una carta y un artículo del Secretario General de la Alianza Nacional de Trabajadores señor E. López en que se impugna la primera que sobre la ciudadanía cubana y españolas nos envió el Secretario de la Unión Nacional señor Luis Guardado y se combate su campaña en pro de la nacionalización de nuestros compatriotas.

Por parecernos que la carta del señor Guardado ha sido ya suficientemente contestada y por la vehemencia y fogosidad con que la del señor E. López está redactada, nos abstenemos de publicarla. Está enfocado ya este problema en cierto tono de polémica escabrosa que perjudicar más que a nadie los mismos españoles a quienes vamos de proteger y socorrer. Lo que éstos necesitan ahora perentoriamente en su precaria situación son hechos y no razones.

Nos remite también en estos momentos otra réplica el citado Secretario Nacional don Luís Guardado sobre la misma cuestión. Por lo que acabamos de decir comprenderá que no es oportuna ni conveniente su publicación.

3.000 PESOS DE MULTA

Durante siete inspecciones en relación con la Ley de Ocho Horas de Trabajo llevaron a cabo ayer los inspectores de la Secretaría del Trabajo, imponiendo distintas multas, ascendentes a la cantidad de 3.000 pesos.

Las derechas españolas amenazan al Gobierno de Samper con retirar su apoyo

EL PRIMER TRIUNFO DE A. ZAMORA, A LOS VEINTE AÑOS

Obtuvo el número Uno en las oposiciones a abogados para el Consejo de Estado

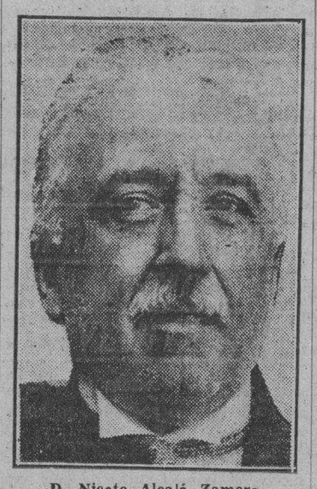

D. Niceto Alcalá Zamora

MADRID, Agosto 16 (SE)—«Heraldo de Madrid» publica una información ensalzando el gusto por la cultura del presidente de la República. Destaca que éste asiste con asiduidad a las sesiones de la Academia Española de la Lengua, y dice que ocupa un sillón entre el señor Menéndez Pidal, presidente, y don Juan Alemany.

Recuerda el periódico que antes de que el señor Alcalá Zamora interviniera en política, se presentó, a los veinte años, a unas oposiciones a abogados del Consejo de Estado, a las que acudieron figuras del foro.

Presidía el tribunal el conde de Romanones, que después había de ser gran amigo del señor Alcalá Zamora. El día en que iba a hacerse pública la calificación, ante todos, tribunal, opositores y público, el conde exclamó:

—¡Señor Alcalá Zamora!

Acercóse el joven letrado, y el conde añadió:

—Soy indigno de ocupar la presidencia en un tribunal que juzgue sus oposiciones. Muy bien, señor Alcalá Zamora. Es usted el número 1. Le felicito.

Y estrechó la mano, cordialmente a quien hoy es presidente de la República.

ENSALADA

LOS ZAPATEROS, OFENDIDOS

Una céntrica y elegante zapatería se ha creído en el caso de poner en las lunas de sus escaparates unos carteles, con los que sale al paso del rumor de que el establecimiento pertenece a un ex ministro socialista; y ello, porque la especie pudiera causar daño a la industria zapateril...

—¿Ha visto usted qué cosa más graciosa?—le preguntaron ayer a Indalecio Prieto.

—Sí; muy graciosa, muy graciosa, y francamente aleccionadora. En lo que los socialistas no estemos a lo nuestro, simplemente a lo nuestro, serán posibles éstos o parecidos reclamos industriales... ¡Ya veremos, en su día, quién encuentra las hormas de sus zapatos!...

(De «Ahora», Madrid.)

* * *

LA HISTORIA Y SUS DETALLES

Con motivo del 50 aniversario de Sardou, rueda, prensa adelante, la siguiente anécdota:

Visitó a Sardou un famoso crítico, para interrogarle sobre sus planes artísticos y le encontró atareado consultando un plano.

—¿Qué plano es ese?—preguntó el crítico.

—El de la villa de Port-Ahcy. Vea usted qué pueblo más bonito. La iglesia, la alcaldía, la plaza, las calles, las afueras; es precioso. Pintorescas construcciones, magníficos alrededores, clima excelente, amables habitantes.

—En efecto, debe ser encantador. Me hace usted sentir deseos de visitarlo. ¿Dónde está ese pueblo?

—En ninguna parte. Pero podrá usted verlo el mes que viene en el escenario del Vaudevill, cuando estrene mi comedia «Les Bourgeois de Port Arcy». Como el pueblo que necesitaba para situar mi obra no existía, lo he fundado yo. Es el mejor modo de ambientarse.

—¿Y con las obras históricas, procede usted lo mismo?—preguntó el crítico.

—Igual. Primero invento la historia, y después sigo rigurosamente todos sus detalles.

(De «El Pueblo Gallego», Vigo.)

* * *

Del señor Azaña:

«Producida la crisis, las derechas no tienen títulos para encargarse del Poder. Esto no se había dicho».

Como que hacía falta una cara muy grande. Pero ya ha habido quien lo ha dicho. Las derechas, con más de doscientos diputados, no deben tomar el Poder, que, en buena democracia, corresponde a los cinco diputados que ha logrado reunir el «Gran Bloque de Izquierdistas» que dirige el señor Azaña, diputado por los socialistas, que hoy están contra el régimen y su más alta representación...

* * *

«En honor de los estudiantes universitarios extranjeros se celebrará una fiesta titulada «Baile de antifaz, la nariz y el bigote».

A poco más es un baile con toda la barba...

* * *

«En Barcelona ha elegido su Junta directiva el Centro de Dependientes de Comercio. Se presentaban dos candidaturas de izquierdas y derechas. Triunfaron las derechas por más de quinientos votos.»

En Barcelona, Covadonga del izquierdismo...

* * *

«No es cierto que el señor Azaña ni Acción Republicana piensen retirarse de la política ni renunciar a gobernar en el futuro».

No, si quien lo ha pensado es el Cuerpo electoral, y como lo pensó lo hizo...

* * *

«Ha sido apaleado brutalmente el secretario del Ayuntamiento de Colmenar por creerle culpable de la subida del pan».

Lo han hecho migas...

* * *

«Sevilla.—Ha desaparecido con diez mil pesetas de los fondos oficiales el secretario socialista del Jurado mixto de Artes Gráficas.»

Más gráfica no puede ser la cosa...

(De «Informaciones», Madrid.)

Sánchez Román desconoce el nuevo partido

Los astilleros valencianos amenazan con cerrar si no les facilitan más contratos

SAN SEBASTIAN, agosto 16. (A P.).—Interrogado por los periodistas locales el señor Felipe Sánchez Román acerca de las noticias que se han recibido sobre supuestos esfuerzos que se están haciendo por los radicales socialistas y los radicales demócratas para formar un nuevo partido de izquierdas en que participen los azañistas y los sanchistas, dijo que hasta este momento nadie se le ha acercado para hacerle una proposición semejante.

Sánchez se negó a decir si el pequeño grupo de sus amigos estaría inclinado a dar calor a esa idea.

AMENAZAN CON CERRAR LOS ASTILLEROS VALENCIANOS

VALENCIA, agosto 16. (AP.).—Los astilleros de esta ciudad anunciaron hoy que la falta de contratos para la construcción de nuevos buques les obligará a paralizar todo el trabajo antes del primero de septiembre.

Caso de que la anunciada paralización se lleve a cabo afectará a unos 700 obreros.

Para impedir la invasión de la cochinilla

Medidas contra las plantas y frutas de Argentina, Portugal, Brasil, México y Sur Africa

MADRID, agosto 16. (WP.).—La «Gaceta» publica una orden del Ministerio de Agricultura prohibiendo la importación de toda clase de frutas, plantas vivas o plantones, injertos, yemas, productos de viveros, etc. procedentes de Portugal, la Argentina, Brasil, México y Africa del Sur, en cuya parte dispositiva dice así:

«Como medida de defensa contra la posible introducción y desarrollo en España del aspidiostus perniciosus, llamado comunmente cochinilla o piojo de San Juan, queda prohibido a partir de la publicación de esta orden en la «Gaceta» la importación y tránsito en territorio nacional de toda clase de plantas vivas o plantones, partes de las mismas, frutas frescas procedentes de los países citados. Por el Servicio de Inspección Fitopatológico serán sometidas a minucioso reconocimiento por los ingenieros encargados del servicio, todas las plantas que se encuentren en la Aduana y hayan sido embarcadas con anterioridad a la publicación de esta orden.

«Las expediciones que estén en condiciones de ser admitidas serán sometidas a desinfecciones y aquellas que presenten alguna de las enfermedades aludidas, serán reexpedidas a su origen.'

TODO EL VECINDARIO DE QUINCE POBLADOS DE LAS HURDES RINDIO CORDIAL TRIBUTO AL DR. ALBIÑANA

Durante los diez meses de destierro y persecución que pasó en aquella inhospitalaria región, el Dr. Albiñana ha dispensado grandes beneficios de todo género al pueblo

D. José Ma. Albiñana

CIUDAD RODRIGO, Agosto 16 (SE) — Ha permanecido varios días en esta ciudad, de tránsito para Las Hurdes, el diputado a Cortes por Burgos, doctor Albiñana, que visitó los monumentos artísticos de la población.

Con objeto de cumplir una promesa que hizo durante el tiempo que estuvo confinado y enfermo, el señor Albiñana visitó el santuario de Nuestra Señora de la Peña de Francia, situado a 1.700 metros de altura, en cuyo monasterio fué recibido por el sabio dominico reverendo padre Getino.

La llegada a Nuñomoral resultó de una animación extraordinaria, pues los jurdanos de quince poblados bajaron a la parroquia a saludar al ilustre escritor, que durante diez meses de persecución compartió con ellos las tristezas y miserias de aquella región. Los vecinos, en traje de fiesta, aclamaron y vitorearon al doctor Albiñana, dándole las gracias por la defensa que hizo de sus derechos en el Parlamento, en contra de la ley de Términos Municipales, que les había sepultado en la ruina. Desde la abolición de dicha ley, los jurdanos pueden salir a segar a Castilla y Extremadura, habiendo ingresado ya en Las Hurdes muchos miles de duros por este concepto.

La iglesia parroquial, que se hallaba en estado ruinoso, ha sido restaurada, gracias a una suscripción de 3.500 pesetas, que el señor Albiñana inició entre sus amistades. El párroco, don Constantino Calvo, celebró una solemne misa, a la que no faltó ni un solo feligrés, entonándose por el pueblo himnos religiosos, con profunda devoción.

Terminada la ceremonia religiosa, el señor Albiñana ofreció una abundante comida a 160 niños de ambos seoxs, que se congregaron procedentes de las diversas alquerías. Los niños prorrumpieron en aplausos y vivas a su protector recordando los numerosos beneficios que de él habían recibido. Al abandonar Nuñomoral, se repitieron las demostraciones de júbilo por la visita, dándose muchos vivas a España y encargando al doctor Albiñana que no se olvidara nunca de Las Hurdes, donde siempre se le recordará con profundo cariño y respeto.

El jefe del Gabinete declaró ayer que su gobierno seguirá, por lo menos, hasta octubre

Acción Popular y el Partido Agrario redactaron un ultimátum dirigido al Gobierno, en el cual piden un cambio inmediato de política, amenazando, en caso contrario, con provocar la crisis

SAN SEBASTIAN, Agosto 16 (AP) En los centros bien informados se predice esta noche la dimisión del Ministro de Comunicaciones, señor Cid, que pertenece al partido agrario, con lo cual forzará la crisis en el Gabinete.

Después de una extensa conferencia que celebraron hoy Gil Robles, presidente de la «Ceda» y jefe del partido Acción Popular, y Martínez de Velasco, jefe del partido agrario, en la cual ambos estudiaron la forma en que el Gobierno trata de hacer uso de las facultades que le dió el Congreso para resolver el problema creado por Cataluña con la ley de cultivos, conviniendo en que Samper y los Ministros no han escogido el camino que les indicaron las mayorías dle Parlamento español, el señor Martínez de Velasco conferenció con el Ministro de Comunicaciones, señor Cid, que pertenece a su partido, ignorándose lo que trataron, aunque se supone que fué acerca del tema que sirvió a la conversación con Gil Robles.

Personas de la íntima amistad de Gil Robles y de Martínez de Velasco comunicaron al corresponsal de la Associated Press que Acción Popular y el partido agrario redactaron un ultimátum dirigido al Gobierno, en el cual le piden «un cambio inmediato de política», amenazando con precipitar la crisis con la separación de Cid del Gabinete y retirar al Gobierno el apoyo que le prestan las derechas.

SAMPER DICE QUE EL GOBIERNO DURARA HASTA OCTUBRE

MADRID, Agosto 16 (AP)—El presidente del Consejo de Ministros, señor Samper, interrogado por los periodistas en relación con las noticias que circulan referentes a que las derechas no están conformes con la política que ha observado para dar solución al problema de Cataluña, manifestó:

«El Gobierno que presido continuará en el Poder por lo menos hasta que se reanuden las tareas parlamentarias y los partidos puedan discutir sus diferencias y pedir un nuevo Gabinete en el caso de que la mayoría no esté satisfecha».

Está estudiando el Gobierno la construcción de diversos sanatorios para tuberculosos

Los vitivinicultores se quejan de que el Gabinete no haya sometido a la Diputación Permanente de las Cortes el asunto de la desgravación de los vinos. Gran incendio

MADRID, agosto 15. SE. El señor Samper habló con los periodistas sobre las diversas leyes pendientes.

—Por ahora—dijo el jefe del gobierno—no hemos pensado en reunir a la Diputación Permanente, aunque habrá que hacerlo y pronto, probablemente, dentro de este mismo mes.

Un proyecto que pienso someter a la Diputación Permanente, porque el Gobierno lo considera urgente, es el crédito hullero que por su importancia y necesidad creo que pasará sin dificultades. A este respecto, he citado aquí al Director General de Minas para hablar de este proyecto y ultimarlo.

Otro proyecto que, probablemente, llevaremos a la Diputación Permanente, es el de construcción de sanatorios para tuberculosos, del cual ha venido a hablarme el Director General de Sanidad. Es un proyecto que, evidentemente, tiene relación con el de coordinación sanitaria aprobado por las Cortes, pero son cosas distintas: aquél se refiere a servicios de Sanidad y a su organización y éste a la construcción de sanatorios de los que carecemos en comparación con otros países.

Hemos hablado ampliamente de este proyecto, pero no está todavía ultimado. Yo lo considero necesario, aunque no sé lo que se decidirá sobre su urgencia.

También he recibido—agregó—la visita del presidente de la Diputación de Guipúzcoa, que ha venido a pedir autorización para el establecimiento de un aeropuerto oficial en Irún. No piden otra cosa que la autorización con facultades para expropiar, por considerar la obra de utilidad pública. Según parece, se les denegó la necesaria autorización por la Dirección de Aeronáutica y yo le he prometido que nos ocuparíamos del asunto.

EN FAVOR DE LOS VITICULTORES

MADRID, agosto 15. SE. Don Joaquín Chapaprieta, diputado independiente, ha presentado a la Diputación permanente de las Cortes, un enérgico escrito protestando de que el Gobierno no haya sometido a aquélla la angustiosa situación de los viticultores, agravada porque la cosecha es abundantísima y la anterior todavía permanece en las bodegas.

Dice que no puede servir de excusa el que la desgravación pretendida deje sin recursos a las Haciendas locales, pues con el pretexto de nutrir esas corporaciones, se aniquila a la industria. El Gobierno tiene tiempo, por lo demás, hasta primero de enero, de buscar un sustitutivo a los impuestos sobre el vino que recaudan las Haciendas locales.

PARA REMEDIAR EL PARO

BILBAO, agosto 15. SE. En la reunión de la Comisión inspectora del paro obrero se acordó pedir al Gobierno que se ocupe con todo interés del problema y entregar al señor Samper un escrito solicitando que de los setenta millones votados en el Parlamento se conceda a Bilbao la cantidad suficiente para construir un edificio monumental, en el que puedan instalarse el Gobierno civil, la Audiencia, Jefatura de Minas, Obras Públicas y servicios de Seguridad.

El número de parados en junio era de 16.205, con un aumento de 703 sobre el mes de mayo.

Por último, se acordó pedir al Gobierno que se conceda a Bilbao la construcción de locomotoras y material ferroviario.

UN INCENDIO

BILBAO, agosto 15. SE. Ha estallado un incendio en la fábrica de esmaltes y pinturas de Minusurri, en San Miguel de Basauri, que consta de ocho pabellones.

Al oirse en el pueblo el toque de la fábrica pidiendo auxilio, acudió rápidamente el vecindario de San Miguel y de Dos Caminos, que realizó los primeros trabajos para la extinción del fuego.

Los obreros retiraron algunos pidones de alcohol y de gasolina que se hallaban al aire libre cerca del pabellón incendiado. Esta operación, que no se efectuó sin grave riesgo de los que la realizaban, evitó que el siniestro adquiriera trágicas proporciones.

Acudieron los bomberos de Bilbao con todos los elementos, consiguiendo aislar el pabellón incendiado y apagar el fuego en hora y media de trabajos incesantes.

Muy cerca de la fábrica en donde se produjo el incendio está la de la Firestone, y esto dió lugar al error de las primeras noticias, pues se dijo en Bilbao que era en ella donde se había producido el fuego.

El Sr. Lerroux, jefe radical, manifestó que no halla nada de malo en la nota de la CEDA

«Se irá al Parlamento en Octubre—agregó—y veremos lo que ocurre, pero mi impresión es optimista, toda vez que este Gobierno cuenta con la confianza del Presidente A. Zamora»

MADRID, agosto 16. (WP).—Preguntado don Alejandro Lerroux, jefe del Partido Radical la impresión que le ha producido la nota que publicó la CEDA en el periódico «El Debate» dijo que no encuentra en esta nota nada incorrecto o censurable, ya que responde a la expresión de las conciencias y doctrinas que viene defendiendo la CEDA.

El caudillo radical añadió que durante la última etapa parlamentaria la Cede y el Gobierno han estado constantemente al habla, por la única forma de poder salir adelante en el Parlamento. La CEDA es un partido político que, manteniendo su especial manera de apreciar la política, apoya al Gobierno.

La interrupción de las tareas parlamentarias —agregó— ha estorbado ese constante cambio de impresiones entre el Gobierno y la CEDA, pero no creo que esto pueda tener consecuencias políticas.

Se irá al Parlamento en octubre y veremos qu. sucede; pero mi impresión es optimista».

Respecto a las negociaciones con el Vaticano, opina Lerroux que no se llegará a la ruptura de las negociaciones, sino que el asunto del matrimonio canónico solo entraña incidentes naturales en toda negociación de orden diplomático.

Por último, el señor Lerroux dijo que no hay que hablar de otro Gobierno, porque el actual cuenta con la confianza del Presidente de la República.

Un crédito de diez millones para el plan de ordenación de la industria de la hulla

Las empresas constructoras han presentado ya al Gobierno los pliegos de condiciones para facilitar ciento cincuenta locomotoras para sustituir el material de cuatro compañías

MADRID, agosto 16. SE. El ministro de Industria leyó el proyecto de ley sobre ordenación de la industria hullera.

Comprende la fijación de los cupos de producción por zonas de explotación, intensificación de los trabajos en las minas reduciendo los más costosos, invitación a los obreros a establecer el rendimiento mínimo, habilitación de créditos para hacer anticipos a los productores sobre el valor de existencias, organización comercial de las ventas, propaganda y transportes y clasificación de la calidad de los carbones nacionales señalando una nueva escala de precios.

Se concede un crédito de diez y ocho millones de pesetas para el desarrollo de este plan.

LA CONSTRUCCION DE 150 LOCOMOTORAS

MADRID, agosto 16. SE. Hace algún tiempo, y después de las gestiones realizadas en Madrid por los representantes de industrias vizcainas, venidos a la capital con este objeto, se publicó en la «Gaceta» el decreto relativo a la construcción de 150 locomotoras para sustituir el material inservible en las cuatro Compañías ferroviarias de M. Z. A., Norte, Oeste de España y andaluces.

Las Compañías han presentado ya el pliego de condiciones para el concurso oportuno, para las locomotoras que a cada una de ellas corresponde, con la única excepción de los ferrocarriles andaluces.

El concurso, sin embargo, no ha sido convocado todavía, y de ello están pendientes las Empresas constructoras.

LOS FABRICANTES DE HARINA EN REUNION PERMANENTE

MADRID, agosto 16. SE. Se halla reunido en Madrid, en sesión permanente, el Consejo consultivo de la Federación de Fabricantes de Harina de España, que están llevando a cabo actualmente gestiones cerca del Gobierno con relación al conflicto planteado con motivo de la publicación de un decreto sobre tasas de trigo, que, según parece, ofrece importantes dificultads y podría complicar la situación del mercado triguero de no hallarse en breve plazo una solución.

Se anuncia para próxima fecha una asamblea de todas las entidades harineras de España.

LA SENTENCIA POR LOS SUCESOS DE LABASTIDA

VICTORIA, agosto 16. SE. Se conoce la sentencia dictada por el Consejo de Guerra que vió la causa seguida contra 21 vecinos del pueblo de Labastida con motivo de los sucesos revolucionarios que se desarrollaron el mes de diciembre último.

El procesado Pablo Caño, para el cual pedía el fiscal la pena de muerte, ha sido condenado a 22 años de reclusión.

Son condenados a doce años Antonio Barrón, León Quintana, Pablo Fernádez y Félix Manzano. A cinco años Pablo Arroyo. A dos años, Luis Gil y Tomás Corcuera. Los demás procesados son absueltos.

DENUNCIADO UN ARTICULO DE UN GENERAL

MADRID, agosto 16. SE. Al salir del Consejo el ministro de la Guerra, señor Hidalgo, dijo a los periodistas lo siguiente:

«Hace algún tiempo me sorprendió ver en «Informaciones» un artículo firmado por el general Gil Yuste, de tal índole, que me vi precisado, con gran dolor, por tratarse de un militar cargado de laureles y que había prestado grandes sevicios, a imponerle un mes de arresto. Dada la avanzada edad de dicho general y su mal estado de salud, a la primera indicación conmuté el arresto por otro que había de cumplir en su domicilio.

Pero mi asombro ha sido grande cuando he visto, firmado por el mismo general, otro artculo en que trataba de la bandera. No se puede consentir que los militares lleven a la Prensa las cuestiones del Ejército y de servicio.

Y para evitarlo dicté un decreto a fin de que de una vez queden cortadas de raíz estas intromisiones de los militares en la política».

Terminó diciendo el señor Hidalgo que el último artículo del general Gil Yuste se había enviado al auditor, por si había en él responsabilidad para su autor.

BURLA BURLANDO

Por M. Alvarez Marrón

Cabos Sueltos

Había empezado a escribir un artículo titulado **¿Imbéciles o Locos?** pero al caer en la cuenta de que son infinitos los ciudadanos que pudieran darse por aludidos, lo dejé. Sin embargo, las cuartillas están aquí y hay que poner algo en ellas.

Un gobierno compuesto exclusivamente de «doctores» es temible por lo que suelen tener todos de «ensayistas»... Pero uno no les temería tantos si empezasen por «ensayar» en su propio pellejo.

Lo de la lámpara de Aladino ha sido una pura fábula. Pero en cambio las ciencias político-económico modernas han inventado otra maravilla mayor que se llama **Decreto.** Con él se hacen en un instante toda clase de milagros y de prodigios.

Cada día tenemos menos dinero, y cada día salimos con una nueva agresión contra el **capital.**

No hay en el mundo hombres tan optimistas como los Rotarios... Es verdad que siempre forman sus opiniones sobre las cosas que pasan después de un almuerzo opíparo.

Estamos atravesando una época bien extraña en la que los hombres de «talento reconocido» son los que dicen y hacen los mayores desatinos. En cambio los de inteligencia más humilde han «visto venir» lo que no han columbrado los titulados genios de la hacienda, de la política y de la guerra. Bienaventurados los pobres de espíritu...

De todos los «sectores» que han venido recientemente al mundo político de Cuba no hay uno solo que no haya escrito en su programa lo siguiente: **Nosotros haremos una distribución justa y equitativa de la riqueza de la nación...** Vamos, que estos «sectarios» no se han enterado de que ha llovido mucho desde los días de Hatuey.

A los comunistas o anarquistas triunfadores les sucede siempre lo que al que mata a su amo para apoderarse de su hacienda. Mientras ésta dura el matador vive anchamente y en perenne orgía; pero un poco antes o un poco después, siempre le llega la hora del desastre.

Desde que gobiernan las mayorías, merced al sufragio universal, el nivel de los hombres de gobierno ha descendido mucho. Es natural; cada cosa en este mundo engendra su semejante, y siendo las mayorías conglomerados inmensos de ignorantes, no habían de eludir aquella ley en sus engendros. ¡Natura se impone!

Hay políticos afortunados de verdad. Todos los días se esfuerzan en demostrar que son unos imbéciles, y el pueblo no acaba de convencerse de que positivamente lo son.

Este es el tiempo en que el hombre público hace pacto con el diablo para que le ayude a triunfar con sus codicias y sus ambiciones. Se olvidan de que el diablo es inexorable y que vendrá infaliblemente a sentarse a su mesa a la hora de comenzar el festín.

Ultimo retrato de Gonzalo de Borbón

He aquí el último retrato del infortunado joven don Gonzalo de Borbón Battenberg, cuarto hijo de Don Alfonso y Doña Victoria Eugenia, ex Reyes de España, el cual halló trágica muerte en Austria a consecuencia de las lesiones sufridas en un accidente automovilístico, lesiones que hizo incurables la hemofilia hereditaria que padecía el Infante.

CONTRAJO MATRIMONIO UN HIJO DE ROCKEFELLER CON LA SEÑORITA FRENCH

WOODSTOCK, agosto 16. (WP.)—Miss Mary French se casó hoy con Laurence Spelman Rockefeller, uno de los cinco hijos de John D. Rockefeller Jr. Miss French es nieta del difunto Frederick Billings fundador y primer presidente del Ferrocarril Nordeste del Pacífico. Fué dada en matrimonio por su padre John French, prominente abogado de New York.

El señor Samper desmiente la noticia de la interrupción de negociaciones con el Vaticano

El Gobernador Civil de Alava ha aceptado la dimisión de los dieciocho concejales de Vitoria que se han negado a acatar la orden de no constituir Comisión Intermunicipal

MADRID, agosto 16. (WP).— En una entrevista exclusiva, el jefe del Gobierno, señor Samper, dijo que carecen de fundamento los rumores circulados acerca de dificultades en el Gobierno, como lo confirma la conformidad con que ha visto el Presidente de la República los problemas del gobierno en el consejo de ministros celebrado esta mañana bajo su presidencia.

Sobre las negociaciones con el Vaticano, dijo Samper que no hay ruptura alguna. Se trata solo de una pregunta que la Santa Sede ha hecho al Embajador español, quien, a su vez, ha consultado con el gobierno; pero las negociaciones continúan y continuarán aún cuando regrese a España el ministro de Estado Pita Romero para iniciar la confección del presupuesto de su departamento.

Es natural, añadió, que el gobierno hay contestado negativamente las sugerencias del Vaticano, porque el espíritu de la Constitución no lo permite, ya que, de accederse a lo propuesto, significaría conceder un favor a una confesión religiosa.

ACEPTADA LA DIMISION DE DIECIOCHO CONCEJALES DE VITORIA

VITORIA, Alava, agosto 16. (WP). El Gobernador Civil de la provincia ha aceptado la dimisión de los dieciocho concejales que se negaron a acatar las órdenes de su autoridad para que no se constituyera la comisión intermunicipal.

NO HABRA ACAPARAMIENTO DE AZUCAR EN E. UNIDOS PARA FORZAR EL ALZA

WASHINGTON, agosto 16 (AP.)—Los funcionarios de la administración agraria manifestaron hoy que dudan que los azucares actualmente almacenados en los Estados Unidos se retengan por sus dueños con el propósito de lograr ventajas en el precio.

«Existen amplias existencias de azúcar en los Estados Unidos, tanto por remanentes del año pasado como importaciones de las posesiones insulares, por lo que sería inútil que los azucareros que tienen cantidades en almacen traten de procurar un alza en los precios», dijo uno de los funcionarios.

Agregó que la situación del suministro del azúcar, a pesar de los daños que han recibido las cosechas por causa de la sequía, es bastante buena y que un alza de los precios no tendría justificación en estos momentos.

E.C.D. 2016

Ruisánchez vs. Noa, mañana en el "Stadium Cerveza Tropical"

LOS "CARDENALES" ESTAN YA A MEDIO JUEGO DEL SEGUNDO LUGAR

SPORTS — DIARIO DE LA MARINA — SPORTS

PAGINA DIEZ — LA HABANA, VIERNES, 17 DE AGOSTO DE 1934 — AÑO CII

DESDE EL BULL PEN

Los Yankees confían ahora en que los otros equipos del Este les ayuden a dominar a los Tigres de Cochrane

Por Gali

Después de haber descubierto que los Tigres pueden perder juegos como cualquier team mortal, los Yankees han recuperado confianza y se muestran dispuestos a iniciar una última tentativa por el pennant... La tarea no tiene nada de suave, desde luego, especialmente si se observa que la ventaja que posen ahora los Tigres luce prácticamente decisiva, sin embargo, el team no quiere darse por vencido y espera la cooperación de las otras novenas del Este para mejorar su posición... Tan pronto terminen su serie en Yankee Stadium, los Tigres tendrán que luchar con el Boston, los Senadores y los Atléticos, que tienen aceptables teams, mientras que los Yanks tendrán que rechazar solamente el reto de Indios, Browns y Chisox que no están haciendo gran cosa... El Cleveland es el mejor del grupo y últimamente ha perdido infinidad de games... Los Yankees no quieren ceder terreno hasta el último instante, y habiendo declarado Ruth su intención de trabajar en una serie mundial más, parece que se pondrán en bonito movimiento para «ver lo que pueden hacer»... Hace días se dijo que Ruth había anunciado su retirada del game... Y es conveniente que se sepa que el Bambino no ha dicho todavía dos palabras en ese sentido... Alguien echó a rodar la especie y dió lugar al rollo que después se formó... Ruth seguirá en el juego activo, aunque no como regular... Lo que realmente dijo el otro día fué que «después de 1934, buscará trabajo de manager-jugador y se limitará a figurar en sólo 60 desafíos al año»... Y esto no es noticia nueva, por que eso mismo dijo el Babe antes de firmar su contrato en la primavera... Ruth quería batear 700 jonrones, pretendía alcanzar 2,000 pases y suspiraba por verse en una nueva serie mundial... Hasta ahora ha logrado dos de sus anhelos... Le falta el tercero, que es el más difícil...

Jimmy Dykes dijo el otro día que cuando los Medias Blancas de Chicago se pusiesen en acción en 1935 nadie los reconocería y ya está empezando a cumplir su promesa... Jimmy acaba de anunciar la contrata de dos grandes jugadores de la Asociación Americana, los cuales deben reportar al team en las últimas semanas de la season... Uno de los muchachos es Ray Radcliffe, primera base y outfielder del team de los Coroneles de Louisville, que está bateando .360 y el otro es el pitcher Babe Phelps, aquel que estuvo con los Dodgers, que este año ha ganado 12 juegos para el St. Paul... Melvin Ott, el joven outfielder de los Gigantes, está luchando por la misma aspiración de Henri Lou Gehrig.... Ott quiere ser champion bat, champion jonrones y champion empujador de carreras de la Liga Nacional, y diariamente da un paso más en favor de sus aspiraciones... Los records dicen que Melvin tiene ahora excelente posición... Veremos a ver lo que comentan cuando la season llegue a su feliz término!... Ott es el líder en jonrones con 30, y es el player que más carreras ha empujado, (120), pero en la lucha por el champion bate está todavía detrás de Terry y Paul Waner...

Gracias a las actividades jonroneras de Jackson, Ott, Terry y Critz, los Giants marchan a la cabeza de la Liga Ncional en el departamento de los homers, con 102 batazos a su crédito... Los Cubs de Chicago vienen después con 70 y a continuación aparecen los Cardenales con 74... Quiere decir esto, en otras palabras, que el team de Terry es el más capacitado del viejo circuito para poner término a un duelo de pitchers con un batazo de cuatro esquinas... Razón bastante convincente para que se mantenga en el primer lugar... Una cosa curiosa, los Atléticos de Filadelfia son los que mayor número de jonrones han bateado este año en el Big Show (105), y sin embargo, están en el séptimo lugar... Los Yanks son segundos en la Americana, con 104 batazos... Empujando carreras los Giants son líders con 558, mientras que los Cubs les siguen con promedio de 521.

Una ojeada a los records de la Liga Nacional ha demostrado una cosa curiosísima: Los Braves de Boston son los únicos que no han podido ganarle este año un juego a Carl Hubbell, el magno... El as de los Giants los ha dominado en cinco ocasiones, habiéndoles ganado dos veces más en relief... Quiere decir esto, que de 18 victorias que tiene Carl en su record, siete han sido alcanzadas a costa de la trouppe de Bill McKechnnie, y aún está por perder el primer game... Hubbell, empero, no está pitcheando como en 1933, y esto es una de las causas que han hecho apretada la lucha de la Liga Nacional... Si Hubbell hubiese podido repetir su performance del año pasado y Leroy Parmelee no se enferma, como se enfermó, a estas horas tendríamos a los Giants en mejor posición que ningún otro equipo del Big Show...

Si los Yankees no logran derrotar a los Tigres esta tarde, el team quedará en pobre situación y será necesario que ocurran muchas cosas raras para que parte de la serie mundial se juegue en Yankee Stadium... Como una sorpresa de esa clase parece muy difícil, vuestro comentarista ya empezó a pagar sus apuestas a los leales del Detroit... Una cosa alienta a los Newyorkers... Es la creencia de todos los jugadores de que el pitching staff de Cochrane está al estallar de un momento a otro... El año pasado los Braves de Boston se mantuvieron en el top hasta la primera semana de Septiembre y cayeron cuando Cantwell, Frankhouse, Brandt y Brown explotaron como tapones de sidra... Puede que el Detroit experimente una experiencia parecida... Después de todo, algo «tiene que sucederles» en la temporada... Desde que se inició la sason el team ha navegado con entera felicidad, y es muy raro encontrar una novena que pase toda una campaña sin lesiones... Rowe ha sido duramente trabajado y puede que a última hora no preste la ayuda necesaria para triunfar... Este es el deseo de todos, sin embargo, la realidad dice que el Detroit sigue ganando sus matches sin dificultade, y que Rowe no ha sido vencido desde el 10 de Junio, en que Sad Sam Jones le superó.

Hasta la próxima semana no escojen el team de la Liga

No se efectuó ayer la anunciada reunión. García se mantiene de champion bate

No pudo seleccionarse ayer, como se esperaba, el team estelar que ha de defender los colores de la Liga Nacional de Amateurs en las eliminaciones olímpicas de baseball. El Comisionado Areny pidió la posposición del mitin hasta la semana entrante, que será cuando tenga lugar la reunión oficial. En el interín, los candidatos podrán continuar sus esfuerzos, seguros de que una mejor performance en los games de mañana sábado y el domingo podrá mejorarles de posición en los averages.

Hasta ahora la impresión es formar el team con la mayoría de los jugadores del Hershey—el catcher López, el pitcher Fortes, los infielders Santa Cruz, González y Valdés, y los outfielders Román, Del Sol y García—, agregándole algunas estrellas del circuito como Fleites, Gilberto Torres, Nieto, Panchón Hernández, Mario Lecubet, Narciso Picazo, Salvador Hernández, Izquierdo y otros más.

Otra de las notas baseboleras de interés de ayer fué que el Cubaneleco está haciendo gestiones para dejar el choque que tiene anunciado para mañana con el Hershey para el fin del campeonato, sin que se sepa si el doctor Areny consentirá la petición.

El programa de la semana se mantiene. Mañana sábado debe jugar el Cubaneleco en Hershey, iniciándose el choque en el sexto inning, con score de 7 por 4 a favor del Hershey, y el domingo jugará el Fortuna con el Hershey, (en Hershey y Yara vs. Cubaneleco y Vedado vs. Regla, en el Vedado.

Véase a continuación los records oficiales del campeonato:

ESTADO DE LOS CLUBS

	J.	G.	P.	E.	Ave.
Hershey	13	10	3	0	.769
Fortuna	14	8	5	1	.615
Regla	14	8	6	0	.571
Yara	14	6	7	1	.461
Cubaneleco	13	5	8	0	.385
Vedado	14	3	11	0	.214

BATTING COLECTIVO

	J.	V.	C.	H.	TB.	Ave.
Hershey	13	458	70	121	177	.264
Regla	14	536	75	139	171	.259
Vedado	14	474	63	121	153	.254
Yara	14	475	55	115	146	.241
Fortuna	14	483	47	113	160	.234
Cubaneleco	13	411	50	95	120	.231

FIELDING COLECTIVO

	J.	O.	A.	E.	DP.	Ave.
Hershey	13	360	145	23	13	.957
Yara	14	375	176	33	19	.944
Regla	14	402	188	37	12	.941
Fortuna	14	381	168	41	17	.931
Cubaneleco	13	330	157	39	15	.926
Vedado	14	364	162	72	8	.880

BATTING INDIVIDUAL

	J.	V.	C.	H.	2B.	3B.	HR.	SO.	BB.	CE.	Ave.
E. García, H.	13	49	12	23	2	1	2	6	9	10	.469
A. Nieto, F.	11	45	3	19	4	0	2	4	2	10	.422
J. Martí, H.	8	12	1	5	1	0	0	1	0	1	.417
J. L. García, Y.	13	32	10	19	3	1	1	7	3	9	.365
G. Quesada, C.	13	48	4	17	1	0	0	7	5	7	.354
A. Molino, V.	14	51	8	18	1	3	1	12	7	13	.353
A. Echevarría, R.	13	40	9	14	0	1	0	6	8	6	.350
A. Arteaga, R.	13	55	9	19	2	1	1	4	6	7	.345
F. González, H.	13	47	10	16	0	0	2	12	8	4	.340
G. Torres, R.	14	58	7	19	2	0	1	4	7	14	.328
A. Izquierdo, Y.	12	49	8	16	0	0	0	1	3	3	.326
R. Carcas, C.	12	40	5	13	2	1	0	1	6	8	.325
E. Aguirre, Y.	8	23	6	7	1	0	0	4	2	2	.304
F. López, H.	13	53	5	16	5	2	0	6	0	10	.302
N. Corbo, R.	14	60	12	18	1	0	0	2	5	10	.300
S. Hernández, Y.	14	48	9	14	1	0	3	1	11	9	.292
M. Escobar, VTC.	13	48	7	14	2	1	0	6	1	8	.292

El vino, mientras más viejo, mejor, y esto es precisamente lo que dice Henie Manush, outfielder de los Senadores de Washington, que está alcanzando, después de viejo, sus mejores promedios de hitting en la Liga Americana. Manush fué, hace muchos años, una estrella del equipo de los Tigres, y después, cambiado al Washington, pareció decaer. Este año, sin embargo, se ha levantado notablemente y parece el mejor de todos los sluggers del Big Show.

IZAGUIRRE ESTA EN CONDICIONES DE GANAR A TUERO

Juan Oliva presentará el domingo un gran programa en la «Arena Cerveza Cristal»

Saturnino Izaguirre, el peso mediano de los Pinos, que en sus muchos combates ha dado prueba de su valor, combatiendo con hombres superiores en técnica y fortaleza, vuelve al cuadrilátero el próximo domingo 19, cubriendo el bout estelar del excelente programa que presenta a la afición el concertador Juan Oliva. Izaguirre ha prometido a sus muchos simpatizadores anotarse una ruidosa victoria como la que obtuvo sobre Batling Palomo hace varios meses. El contrario de Saturnino, lo es el popular peleador español Vicente Tuero, ídolo de los Panaderos de la capital y, al que los fans, conocen por el «Panadero». Tuero brilló en el campo pugilístico cubano hace dos años, cuando unido a Tiberio Díaz y otros, mantenía el espíritu español despierto, y la colonia hispana invadía llena de entusiasmo los stadiums capitalinos. Tuero, asegura que en su reaparición demostrará que su alejamiento del cuadrilátero solo ha sido momentáneo y por las circunstancias.

EL BOUT ENTRE TUERO VS. IZAGUIRRE SERA A 6 ROUNDS

En la pelea semifinal, Olayo Nebot, el agresivo peleador de Guanabacoa hará una sangrienta pelea a 6 episodios con el agil boxeador Esteban Hernández, ídolo de los fanáticos de Jesús del Monte, conquistador de Julio Montero, el famoso Chino Remediano, a quien propinó una soberana paliza durante los 8 rounds de combate.

Dos colegas han puesto el grito en el cielo porque el doctor Angel Aixalá, presidente p. s. r. del Comité Nacional Olímpico tuvo ayer la gentileza de pasar por la sección de sports de este diario para recoger las sugestiones que hace el delegado de Deportes Femenino sobre la organización de los sectores que le están encomendados. La visita fué apenas de diez minutos pero esto ha sido suficientemente para que se califique de «procedimiento inadecuado». No vemos el porqué se le va a prohibir al presidente olímpico que vaya en donde le venga en ganas. La gestión de ayer podía haber sido lo mismo aquí que en el Malecón. La entrega del documento no tenía otra importancia toda vez que nada más que eso podía hacerse por necesitar ahora la aprobación del Comité y cuando esto se haga entonces la noticia será repartida por conducto oficial.

También los «colegas» califican de «sitio inaccesible» esta redacción en la que laboran todos los compañeros que se codean con ellos en las tardes de la «Asociación de Reporters» bandera cobijadora para toda la clase. Además, si tanto interés se tenía en la noticia ¿Por qué no se apeló, como otras veces se ha hecho, al teléfono? Sus hilos, según parece, no inspiran temor al «contagio».

¡Escrupulosos!...

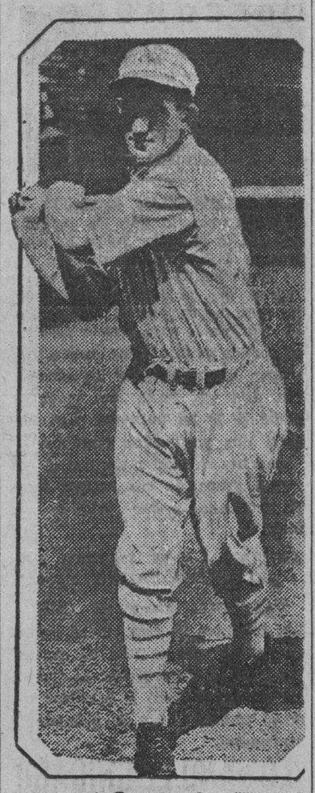

MICKEY COCHRANE

Para demostrar que se puede dirigir bien y batear trescientos en cualquier instante, Mickey Cochrane, de los Tigres del Detroit, está sosteniendo un bonito paso en los promedios oficiales de la Liga Americana. Los últimos dicen que está actualmente sobre los .315, lo cual dice mucho en su favor si se tiene en cuenta que, a más de catcher, es el responsable y guía de la actuación de los Tigres.

Leo Ruisánchez, en gran duelo con Noa mañana en La Tropical

Si el team de Argimón logra salir airoso en la batalla, empatará en el primer lugar

La Liga Social de Amateurs señala para mañana sábado un gran programa de primera clase en su home del Stadium de la Tropical, anunciándose para el segundo turno un choque que promete resultar de enorme interés.

En este segundo game han de verse frente a frente los teams de la Asociación Cubana y Whiz, y como en el mismo tiene la Whiz una hermosa oportunidad de empatar en el primer lugar, cabe suponer que se jugará pelota de altura desde el primer inning hasta el final.

El team de Tino Argimon, que es uno de los mejores del circuito, se ha visto contenido últimamente por una mala racha, pero los muchachos tienen espíritu y contando con la posibilidad de empatar con los «médicos», estamos seguros de que han de jugar bien. Argimon dependerá una vez más de Noa, y aunque el célebre pitcher le ha fallado este año en dos instantes precisos, Tino tiene la certeza de que esta vez ha de «pasar al Rubicon» para proporcionarle el triunfo que tanto desea.

RUISANCHEZ, SU CONTRARIO

La tarea de ganar no tendrá nada de suave, sin embargo; los médicos de la Asociación están dispuestos a sostenerse en el lugar que ocupan desde hace semanas y enviarán a la lomita a Leo Ruisánchez, que es el pitcher que les saca de todos sus apuros.

Un duelo entre Noa y Ruisánchez debe ser atractivo suficiente para reunir mañana buen público en el campo tropicalino, que ha venido resultando el lugar escogido de los fans todos los sábados por la tarde.

CULTURAL vs. VIBORA

En el primer turno jugará el team de la Cultural, cuyas dos victorias sobre la Whiz han sido altamente responsables de la caída que experimentó el team de Graupera a mediado de la season, con el team del Víbora Tennis, que ha registrado varias salidas impresionantes.

El match será reñido, por que los viboreños tienen un team que batea mucho y la Cultural un pitcher de calibre como Beltrán, que sabe por donde puede hacer más daño al enemigo.

EN SAN ANTONIO

Aún no se sabe fijamente el programa del domingo, razón por la cual esperamos que los altos oficiales de la Liga hagan un anuncio respecto a este particular.

ACUERDOS UNIONISTAS

Los acuerdos unionistas de ayer fueron:

Condonar el resto de la pena por cumplir a los siguientes atletas: José Prieto Delgado, Oscar Reyes y Matías Flores.

Ratificar los siguientes permisos concedidos por el señor Presidente de este Organismo: Al Club Deportivo de Cárdenas para competir contra el «Havana Club» los días cinco y doce respectivamente.

«Se acuerda declarar sin lugar la apelación establecida por el Hershey Sport Club contra el fallo de la Liga Nacional de Amateurs de Base-Ball de la República de Cuba por el que declaró con lugar la protesta presentada por el Club Cubaneleco con motivo de una infracción de regla ocurrida en el juego celebrado entre ambos clubs el día 5 de Agosto ppdo., por cuanto la misma no se fundamenta en ningún precepto infringido por la Liga al emitir su fallo si descansa en una serie de argumentos de simple apreciación. Esta resolución se le notificará a las partes dentro del término reglamentario».

Se acuerda designar a los señores Ramón S. Otero y Gustavo Lancis para que rindan un informe al Comité Ejecutivo en relación con la comunicación remitida a este Organismo por el Comité Nacional Olímpico, en la cual la Liga Social solicita se revisen los expedientes de descalificación de un sinnúmero de atletas que actualmente compiten en dicha Liga». Dicho informe debera ser entregado al Comité antes del próximo jueves día 23 del actual.

CON PISTA PESADA HA DE CORRERSE EN EL HIPODROMO

Los aguaceros caídos han cambiado por completo el estado del track marianense

Pista pesada de nuevo. Así lo han decretado los divertidos aguaceros que han descendido sobre nuestro hipódromo para hondo regocijo de los dueños de ejemplares que negocian bien el track blando.

Un número bastante crecido salió a practicar ayer mañana y los tiempos cronometrados fueron bastante aceptables. Así Gabrielle hizo los dos furlongs en 27 segundos superando a los demás rivales que ensayaron en la misma distancia.

Poco más hizo Indiazen con 27 y un quinto en esa misma distancia, mientras Peter Braceup y Netie Pebbles hacían tiempo igual que no fué malo por cierto.

En tres furlongs Ima Highone hizo una gran práctica. Lástima que esta yegua no pueda ir un poco mas lejos con esa tremenda velocidad inicial que se gasta. Pero hubo un ejemplar que mejoró ese tiempo, muy bueno por cierto. Trimalta hizo 38 y cuarto quintos en una gran demostración, probando una vez mas sus admirables condiciones de languera.

Innisfail y Runaway Kid también hicieron buenas prácticas, mostrando que en próximas justas cortas habrá que tomarlos en consideración.

Joust reapareció en pista que corre muy bien la hija de Tournament II haciendo 1 minuto doce segundos y un quinto en los cinco furlongs.

En seis furlongs Annete B. y Leah Jane fueron las únicas que practicaron con un quinto de segundo de tiempo. 1 minuto 26 segundos la última y 1.26 y un quinto la primera.

LOS CONCURSOS

Los concursos del programa han de continuar. Para sábado y domingo próximos se entregarán a los que logren la victoria sombreros de pajilla inglesa si pertenece al sexo masculino y estuches de perfumería si pertenece al sexo bello.

Hay que marcar en los programas los caballos que deben ocupar los tres primeros puestos en la quinta carrera de cada día. Si hay más de un ganador se sorteará inmediatamente después de teminar esa carrera en lo alto del stand junto al palco que ocupan los confeccionadores del carta náutica, o sea el forma chart o la hojita, como ustedes quieran llamarla.

Los sombreros son de la Noble Habana y los estuches de perfume de Traviata.

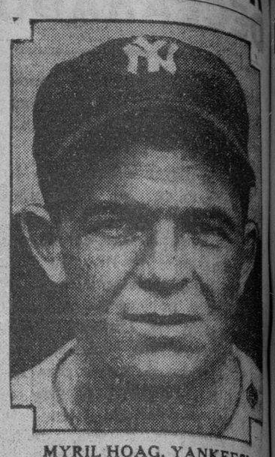

MYRIL HOAG, YANKEES' UTILITY OUTFIELDER

MYRIL HOAG, ha sido hasta ahora el sustituto del Babe, pero según los records, sus performances no han sido nada interesantes. Ha bateado aceptablemente, pero al campo ha dejado mucho que desear, permitiendo que batazos cogidos se hayan transformado en safeties.

TOPICOS FUTBOLISTICOS

Por Peter

—Ribeiro Vs. Vila Otero.
—Fiestas en perspectiva.
—Una noite n-eira do trigo.

La cartelera para el domingo en el Campo Cerveza Tropical tiene grandes alicientes.

Juventud Asturiana contra el Fortuna, los rivales de años idos.

Y Deportivo Centro Gallego vs. sus Iberia.

En este encuentro, ¿podrá el delegado, señor Ribeiro, tratar de ver al Secretario Vila Otero?

—::—

Estamos esperando dos cosas.

Las cartas que anunció el Comité Directivo de la Federación iba a publicar para conocimiento de la afición... y la contestación del señor Secretario del Deportivo Centro Gallego.

Por lo menos, esta última, la estaremos en el día de hoy, pues así se nos anunció ayer.

— Anímese el Secretario de la Federación de Futbol de la Habana. Por experiencia le decimos que no conviene dejar las cartas sobre la mesa.

—::—

El Club Deportivo Luyanó, la simpática institución deportiva y social que tantas fiestas celebra en su local de Teresa Blanco número 46, nos anuncia para el próximo sábado día 18, un baile que será amenizado por la orquesta «Los Caciques» y el Septeto Invasora Habanera.

Muy agradecidos a la atención de invitarnos.

—::—

El Club Deportivo Comercio celebrará una fiesta por invitación pasado mañana, domingo, en los terrenos de Luna Park.

Dicho festival consistirá en dos partidos de balompié y algunas sorpresas que no anuncian para que resulten verdaderas y agradables sorpresas.

Los partidos son los siguientes:

La Pasiega y Luna Park y Lawton y Deportivo Comercio.

—::—

Mañana sábado están de fiesta los muchachos del Deportivo Centro Gallego.

En el local del Campo Cerveza Polar celebrarán su gran verbena intitulada «Una noite na-eira do trigo».

Comenzará a las nueve de la noche y durará hasta por la madrugada.

Los trenes de Zanja han dispuesto un servicio especial, saliendo de erros directamente al Campo Cerveza Polar, cada cinco minutos, después de las ocho y media de la noche.

Los amantes de las fiestas y de la buena música van a tener la gran oportunidad de pasar una noche encantadora al aire libre.

Los que no quieran correr el riesgo de pagar sobreprecio por las entradas, o no deseen hacer cola, deberán solicitar su ticket en la Secretaría del Club Deportivo Centro Gallego, esta noche de ocho a diez.

Reina un entusiasmo indescriptible.

—::—

El amigo y compañero Fernando Giménez se ha hecho cargo de la sección balompédica de «Acción», el nuevo colega que ha salido a la luz pública para defender la ideología abecedaria.

Manolo Fernández de la Campa, por lo visto, ha quedado hecho cargo de la información futbolística de las dos ediciones de «El País».

A ambos les deseo, con toda sinceridad, muchos triunfos.

Y para celebrar ambos movimientos no estaría mal que se fueran a celebrarlo mañana sábado a la verbena del Campo Cerveza Polar.

Que allí podríamos tomar una copa del rubio licor en compañía de Pepe Gutiérrez, el heavy-weight que tiene el doctor Sierra por Administrador, y que lejos de ser pesado nos resulta la mar de simpático.

René Sánchez está esperanzado en que le va a ganar a Chino Alvarez aunque con ello lo anule en Cuba

Mañana, sábado, se celebrará un magnífico programa boxístico en el que aparecerán en el star-bout nada menos que Sixtico Morales contra Kid Sila. Moralitos contra un villareño

Faltan solamente veinticuatro horas, para que los fanáticos del boxeo se den el gustazo padre presenciando el fenomenal encuentro entre Kid Sila, el fuerte contendiente al título Feather y Sixtico Morales, uno de los pinos nuevos que más ha sobresalido en los últimos tiempos.

Como ese encuentro será a diez los boxers han tenido que hacer un entrenamiento estupendo, por lo que se espera que mañana por la noche den una pelea colosal. Los admiradores de Sixtico se están apostando dinero y los de Kid Sila, considerado como el segundo Chocolate, están dispuestos a jugarse hasta la camisa.

«EL CHINO NO ME AGUANTARA CINCO ROUNDS»

Esas palabras optimistas son de René Sánchez que se bate en el segundo star bout de la noche con el famoso Chino Alvarez en un combate a diez episodios. Y por la otra parte, el estilista cubano-tampeño, piensa «romperlo» todo para demostrar su verdadero calibre.

MORALITOS CONTRA EL VILLAREÑO JUANCITO

El primer bout de altura está a cargo de Juan Morales, el campeón nacional peso mosca, quien se enfrentará con Kid Juancito, un ídolo formidable de los villareños que residen en La Habana. Este match está concertado a ocho rounds y se rumora que el vencedor optará por el título en próxima pelea.

DOS PRELIMINARES DE PURA DINAMITA

El matchmaker echó el resto de esta magna función, poniendo en los preliminares a Dativo Fuentes, el hombre que tiene un niple en cada mano, frente Jesús López, el españolito más valiente que ha escalado un ring en La Habana.

El combate de los taloneros esta a cargo de Kid Candales y Pedro Iglesias dos novatos del deporte que se pondrán los «morros» más rojos que una bomba de incendios.

Las entradas están a la venta en Prado y San Lázaro y sus precios no han variado en nada, pese a que se presentan tres star bouts. ..

666

LIQUIDO O EN TABLETAS

Alivia el dolor de cabeza o neuralgia en 30 minutos. Detiene el catarro el primer día y la Malaria en tres días. Pomada 666 para el catarro. La fórmula medicinal de mayor rapidez que se conoce.

Resultado de los juegos de ayer

EN LAS GRANDES LIGAS

LIGA NACIONAL

Cincinnati, 8; Brooklyn, 1.
Chicago, 3; Boston, 2.
Boston, 6; Chicago, 1.
San Luis, 4; Filadelfia, 3.
San Luis, 7; Filadelfia, 2.
New York - Pittsburgh, lluvia.

LIGA AMERICANA

Todos los juegos que había anunciados en este circuito fueron suspendidos a consecuencia de la lluvia caída en la tarde de ayer en los terrenos de la L. Americana

ESTADO DE LOS CLUBS

LIGA NACIONAL

Clubs:	G.	P.	Ave.
New York	71	41	.634
Chicago	67	45	.598
San Luis	67	46	.593
Boston	56	55	.505
Pittsburgh	54	55	.495
Brooklyn	46	63	.422
Filadelfia	44	66	.400
Cincinnati	40	70	.364

LIGA AMERICANA

Clubs.	G.	P.	Ave.
Detroit	73	38	658
New York	67	43	609
Cleveland	58	49	542
Boston	60	53	531
Wáshington	49	59	454
San Luis	47	59	443
Filadelfia	44	61	419
Chicago	38	74	339

JUEGOS SEÑALADOS PARA HOY

LIGA NACIONAL

Boston en Chicago.
Brooklyn en Cincinnati.
Filadelfia en San Luis.
New York en Pittsburgh.

LIGA AMERICANA

Cleveland en Washington.
San Luis en Boston.
Detroit en New York.
Chicago en Filadelfia.

TABACOS AL NATURAL

REPUBLICANOS 10¢

NACIONALES CHICOS 10¢

ROMEO Y JULIETA

AGUSTIN MENENDEZ
AGENTE GENERAL
Virtudes 128. B.
HABANA.

DE VENTA EN TODAS LAS VIDRIERAS

DE VENTA EN TODAS LAS VIDRIERAS

M.E.C.D. 2016

Yankees y Tigres celebrarán esta tarde un gran doble header en New York

DECLARADO DESIERTO EL TITULO DE CAMPEON BANTAM QUE POSEIA MARIO SANCHEZ

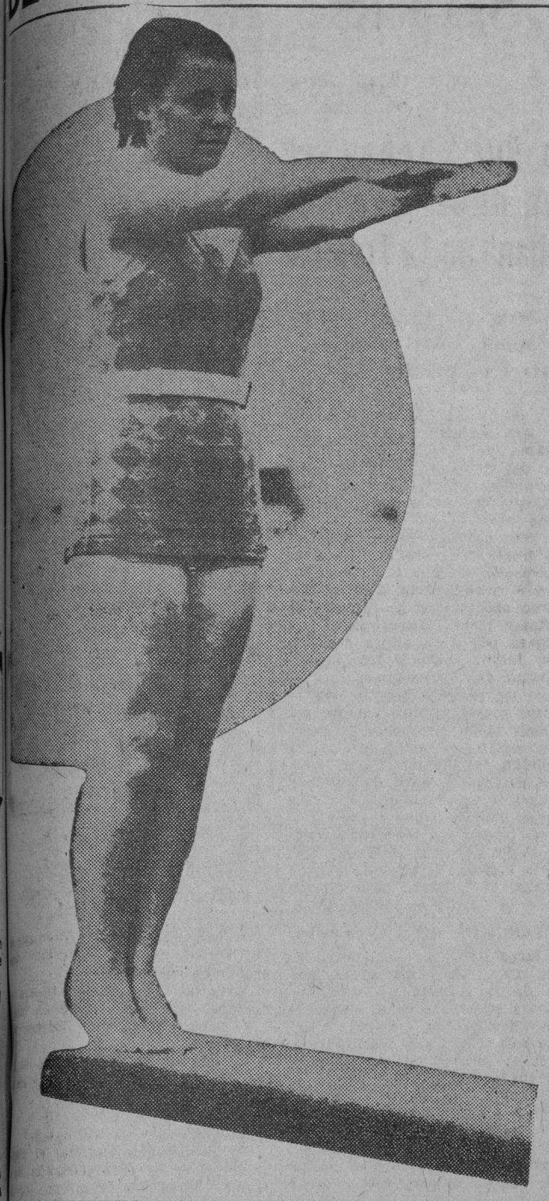

¡HE AQUI UNAS CARAS QUE USTED VERA EN ACCION ESTA TARDE!

Esta tarde se efectuarán las competencias juniors mixtas de natación y diving en la piscina del Hotel Nacional, por donde ha de desfilar una serie de atletas que se han abierto paso admirablemente en los últimos tiempos, aprovechándose de los diferentes dual meets que han tenido lugar. Encabeza la tira la señorita Nena de Zayas, que aparecerá en los eventos de diving, y la siguen Mayito Mendoza, estrella de las distancias largas, su rival Joey Vivó, Musculito Dovo, que ha preparado el equipo del Casino Español, y Mosquito y Monino de Armas, de empuje en las justas de velocidad y en el meddley

SPORTS — DIARIO DE LA MARINA — SPORTS

AÑO CII — LA HABANA, VIERNES, 17 DE AGOSTO DE 1934 — PAGINA ONCE

La Comisión Nacional declara que está vacante el título de Campeón Bantam que poseía Mario Sánchez

El organismo máximo del deporte de los puños dió un plazo de dos meses al Campeón para que se preparara, pero como se ha vencido y no ha peleado, le han quitado el Campeonato

La Mario Kid Sánchez no es el campeón de los Bantams. La Comisión Nacional de Boxeo y Luchas, ha declarado vacante el título porque el campeón tenía un plazo de dos meses para dar un chance a su retador Juan Morales, «Moralito», y no lo hizo. La resolución, por los argumentos que se expresan en la comunicación que reproducimos, es reglamentaria, pero al mismo tiempo la encontramos, como seguramente la encontrará el lector al leer la parte dispositiva de dicho acuerdo:

RESOLUCION

Por cuanto: El Boxeador Juan Morales, representado por su Director señor Luis Camaid, retó oficialmente en 26 de marzo del corriente al Campeón Bantam-weight de la Boxeador Mario Sánchez Cruz, el reto fué aceptado por esta Comisión por Resolución de fecha 31 del propio mes y año.

Por cuanto: En 4 de abril del corriente año fué notificado oficialmente el campeón Sánchez Cruz del reto instituido por el boxeador Juan Morales, y en dos de mayo, contesta al reto informando que está dispuesto a discutir su título contra cualquier aspirante aprobado por la Comisión, pero que necesita un plazo de dos meses para su debida preparación.

Por cuanto: Esta Comisión concedió al Campeón Sánchez Cruz hasta el 31 de mayo de este año para su preparación, después de cuya fecha quedaría obligado a discutir el título; el plazo se ha venido extendiendo hasta el extremo de que transcurrió todo el mes de mayo, el día 1 y el de julio, sin que por esta Comisión se haya molestado al Campeón Sánchez Cruz, en consideración a los motivos contenidos en su escrito de diez de mayo, a pesar de que se supuso que estaba obligado a pelear después del 31 de mayo.

Por cuanto: El señor Luis Camaid, Director Oficial del Boxeador Juan Morales, por comunicación de fecha 1 de agosto de este año, interesa de esta Comisión se informe al Campeón Mario Sánchez Cruz que estando dispuesto el Promotor señor Félix Fernández a celebrar la pelea por el Campeonato Bantam-weight el próximo día trece del actual mes de agosto, fijaba esta fecha como definitiva para la celebración de la pelea, en cuyo escrito solicitaba de este organismo que si el Campeón no contesta afirmativamente se elija aspirante al Título para que lo pelee con su Boxeador.

Por cuanto: Esta Comisión, en 8 de agosto, dirigió un escrito oficial al campeón Mario Sánchez Cruz, trasladándole el escrito del Director Camaid y citándolo para que concurriera a estas Oficinas en la mañana del sábado once de agosto, significándole que si no se presentaba se entendería que tácitamente renunciaba al título de referencia; teniendo necesidad de dirigirle un nuevo escrito en que le fué entregado personalmente, en la referida fecha del 8 de agosto, por haber concurrido a estas Oficinas momentos después de haber marchado el que suscribe, con un nuepo plazo, hasta el día 14 de agosto, en el bien entendido de que si no se presentaba, procedería a declarar vacante el título, a que tantas veces se ha hecho mención.

Por cuanto: En acta levantada al día 14 del actual, el campeón Sánchez Cruz, después de exponer distintas consideraciones, informa y declara que el Director del Boxeador Morales quedó conforme con tanto su Boxeador como el Promotor, en que celebrasen dos peleas preliminares y después de celebrar una pelea contra Baby Quintana, el Campeón Panameño, discutir la posesión de Sánchez el día 13 de octubre de este año. Aduce el señor Sánchez que no habiendo recibido ninguna proposición del Promotor Félix Fernández y viendo anunciado en la Prensa diaria de esta capital que la fecha fijada para la defensa del Campeonato Bantam-weight, pelearían Juan B. León y Juan Morales, estima que el propio Promotor ha desistido de ofrecer la pelea por el título.

Por cuanto: En Acta levantada al efecto, el día catorce del actual el señor Amador Urquía, representante del Promotor Félix Fernández, hace constar que concurre en la mañana del martes 14 a las Oficinas de la Comisión con el objeto de ultimar los detalles de la pelea por el Título y obtener la firma del Campeón Sánchez Cruz, para el día 18 del actual; pero conociendo por manifestaciones hechas por el propio Campeón, que para esa fecha no discutiría su título, acompaña el contrato firmado por el Boxeador Morales para su pelea con Sánchez Cruz, y poniendo como sustituto al boxeador Juan B. León.

Por cuanto; En acta levantada al efecto, el Director señor Camaid solicita de la Comisión proceda de acuerdo con la ley, declarando vacante el título Bantam-weight, en vista de que el campeón Mario Sánchez Cruz no está dispuesto a discutirlo el sábado 18, a pesar de habérsele concedido un plazo de dos meses para su preparación

Considerando: Que el Campeón Mario Sánchez Cruz, se compromete en su escrito de fecha diez de agosto, a celebrar la pelea con el boxeador Morales, por el título, en el mes de julio.

Considerando: Que este Organismo citó, por dos ocasiones, oficialmente al Campeón Sánchez, para dejar solucionado en definitiva el asunto, hasta el extremo de informarle que si no concurría sería declarado vacante el título; habiéndose presentado en la mañana del martes 14 del actual exponiendo que no puede celebrar el combate por la Faja hasta después de celebrar, por lo menos dos peleas preparatorias.

Considerando: Que el promotor señor Félix Fernández, representado por Amado Urquía y el Director señor Luis Camaid concurrieron en la fecha del 14 de agosto, a las Oficinas de la Comisión, con el fin de ultimar los detalles de la pelea, de acuerdo con el último escrito dirigido al Campeón Sánchez, entregando el Promotor el contrato del Boxeador Morales, no pudiéndose celebrar en la fecha del 18 la pelea por el Título en vista de las declaraciones del Campeón Sánchez y estimando justas las razones expuestas por el Director Camaid.

Considerando: Que desde el cuatro de abril hasta la fecha, el campeón Sánchez ha tenido tiempo suficiente de prepararse debidamente para proceder a la discusión de su título, de conformidad con lo dispuesto en el Reglamento, después de seis meses de obtenido.

Considerando: Que la Comisión ha tenido todas las consideraciones debidas con el campeón Mario Sánchez Cruz, concediéndole plazos prudenciales para defender su título, pero que se ve impedida de concederle lo que solicita de efectuar primeramente dos peleas preparatorias, a virtud de que el Director del retador Morales pide a este Organismo que si la pelea no se efectúa en la fecha indicada del 18 del actual, sea declarado vacante el título; de conformidad con lo dispuesto en el Artículo 58 del Reglamento,

RESUELVO:

Primero: Declarar vacante el título Bantam-weight de Cuba que ostenta el boxeador Mario Sánchez Cruz, a virtud de no haberlo discutido dentro del término estipulado.

Segundo: Considerar como primer lógico contendiente y aspirante al Título Bantam-weight al boxeador Juan Morales.

Tercero: Ofrecer al boxeador Mario Sánchez Cruz la oportunidad de optar, cuando lo desee, por el Título Bantam-weight, en consideración a sus méritos como Boxeador y a las circunstancias especiales por las que esta Comisión se vió obligada a declarar vacante el título

Cuarto: Comunicar el contenido de la presente Resolución a los interesados.

Habana, 15 de agosto de 1934

(f) **Rafael Cepeda Stinson**, Delegado de la Secretaría de Gobernación.

CON GUY BUSH DE TAPON, EL PRIMERO LO GANO EL CHICAGO

Después de 10 innings de lucha, un tubey de Herman decidió el juego hacia Chicago

CHICAGO, agosto 16. (AP).—Los Cubs de Chicago perdieron hoy una hermosa oportunidad de aproximarse a los New York Gigantes cuando dividieron honores con los Braves en el doble header celebrado aquí. Los Cubs ganaron el primer match con score de 3 por 2 en 10 innings cuando Billy Herman disparó un oportuno tubey que metió la carrera de la victoria. Guy Bush fué enviado al box en rescate de Lon Warneke y contuvo a los Braves que parecían determinados a ganar el game.

En el segundo choque los visitantes cayeron desde temprano sobre las bolas de Lee y le ganaron el game con score de 6 por 1. Un rally de cuatro carreras en el quinto inning, en él intervino un home run de Moore, decidió el game.

Primer juego:

Boston

	V.	C.	H.	O.	A.	E.
Urbanski, ss	5	1	1	1	1	0
Mallon, 2b	4	1	2	3	5	0
Jordan, 1b	5	0	0	11	0	0
Berger, cf	5	0	2	2	0	0
Lee, lf	3	0	0	3	0	0
Moore, rf	3	0	0	5	0	0
Whiney, 3b	4	0	1	0	2	0
Sphrer, c	3	0	0	3	1	0
Frankhouse, p	3	0	1	0	0	0
Brandt, p	1	0	0	0	3	0
	37	2	7x28		12	0

x Un out cuando anotaron la decisiva.

Chicago

	V.	C.	H.	O.	A.	E.
W. Herman	4	0	2	2	5	0
English, ss	4	0	0	0	0	0
Stainback, lf	4	1	1	1	0	1
F. Herman, rf	3	0	1	2	0	0
Cuyler, cf	3	1	0	4	0	0
Hartnett, c	4	0	2	5	0	0
Hurst, 1b	3	0	0	13	0	0
Hack, 3b	3	1	1	2	5	0
Warneke, p	2	0	0	1	1	0
Jurges, x	1	0	0	0	0	0
Bush, p	0	0	0	0	0	0
	31	3	7	30	11	1

x Bateó por Warneke en el 8o.

Anotación por entradas

Boston	100 010 000 0—2
Chicago	000 010 001 1—3

Sumario

Empujadores: Berger 2, W. Herman, Hartnett 2. Two baggers: Whitney, W. Herman, Hartnett. Three bagger: Berger. Sacrifices: F. Herman, Bush. Doubley plays: Whitney, Mallon a Jordan. Quedados en bases: Chicago 6, Boston 8. Baseballs: Frankhouse 3. Brandt 1, Warneke 3. Strike outs: Frankhouse 3, Warneke 3, Bush 1. Ganador: Bush. Derrotado: Brandt.

JOAQUIN FERNANDEZ ANDES MARCHA HOY PARA EL SALVADOR

Hoy por la mañana, a las 10 y 45, embarcará en avión rumbo a la República de El Salvador, Joaquín Fernández Andes, veterano atleta cubano que fué aspirante al coaching olímpico de atletismo. Fernández Andes marcha contratado por la vecina república de Centro América, a fin de encargarse de la preparación del team olímpico de la misma.

Por medio de la Escuela de Artes y Oficios se ha concedido a Joaquín una comisión honorífica a fin de que represente a la Secretaría de Educación en los juegos.

IMPORTANTE REUNION DE LOS ATLETAS LIBRES HOY

UNION NACIONAL DE ATLETAS AMATEUR LIBRES

Se cita por este medio con carácter urgente, a todos los boxeadores amateurs, para la junta general que ha de efectuarse hoy viernes 17 de agosto con objeto de tomar acuerdos referentes a las eliminaciones para ir a representar a Cuba en las Olimpiadas que se han de efectuar en El Salvador.

Por interés de todos se ruega la más puntual asistencia, lugar de reunión: San José número 3, entre Aguila y Amistad, 8 y 30 de la noche.

Remberto Bekec,
Delegado.

NOTA: El sábado a las 9 en punto de la noche, están citados todos los peloteros que integran las Selecciones: «Confraternidad», «Deportivo La Fé», «Artes y Oficios», y «Selección 41», San Francisco 36, entre San José y San Rafael.

Agosto 4/7-¾ 4/8

SUSCRIBASE Y ANUNCIESE EN EL «DIARIO DE LA MARINA»

SE EFECTUARAN ESTA TARDE EN LA PISCINA DEL HOTEL NACIONAL, LAS ELIMINACIONES DE LAS JUSTAS JUNIORS DE NATACION

Promete resultar altamente interesante la tarde atlética en el pool del gran hotel. El equipo del Habana Yacht Club, es favorito para ganar, y clasificará muchos nadadores

Programa Oficial de las Justas Junior de Natación y Diving

Véase a continuación el programa oficial de los eventos, los jueces nombrados, así como los heats que se confeccionaron:

Orden de eventos

1.—Relevo medley 150 metros (hombres).
2.—Relevo medley 75 metros (damas).
3.—200 metros libres (hombres).
4.—200 metros libres (damas).
5.—50 metros libres (damas).
6.—100 metros libres (hombres).
7.—200 metros de pecho (hombres).
8.—100 metros de pecho (mujeres).
9.—1500 metros libres (hombres).
10.—100 metros de espalda (hombres).
11.—50 metros de espalda (damas).
12.—Diving (damas).
13.—75 metros medley swim (damas).
14.—100 metros libres (damas).
15.—400 metros libres (hombres).
16.—75 metros medley (hombres).
17.—Diving (hombres).
18.—Relevo de 400 metros libres (hombres).
19.—Relevo de 100 metros libres (mujeres).

Jueces

Referee: Gustavo Lancís.

Juez de salida y ordenador: Raúl Argüelles.

Jueces de llegada: Primer lugar, Carlos Alfonso; segundo lugar, A. N. Coronado; tercer lugar, Raúl Canosa; cuarto lugar, Jorge Cancio.

Cronometristas: J. Serrapiñana, M. Gorriaran, J. Valdés Orta.

Jueces de diving: M. Recarey, A. G. Menocal, J. Pertierra.

Anotador: B. Pichardo Jr.

Jueces de ruta: S. Varona, P. Galiana, M. F. Reguera, F. Muñoz, A. N. Coronado, F. Castillo, F. La Villa, R. G.

FORESET HILLS, agosto 16 (AP).—Las jugadoras norteamericanas Miss Helen Jacobs, Sra. Palfrey, Bad cok, Levi, Andrus Ryan, James alcanzaron los cuartos finales en el Campeonato Nacional Femenino

MAÑANA SE BRINDARAN LOS FINALES

(POR DOMINO)

Para esta tarde, a las cinco, están anunciadas las eliminaciones de las competencias juniors de natación y diving, llevando como escenario de los acontecimientos la piscina del hotel Nacional, y todo parece indicar que hemos de presenciar una serie de pruebas interesantísimas.

Están bien combinados los heats, y el aficionado tendrá abundante tela por donde cortar para tejer después sus comentarios. La Federación de Natación se ha apuntado un éxito grande en la preparación de estas competencias, y cabe suponer que los fanáticos pondrán su «visto bueno» a los eventos.

EL YACHT, FAVORITO

Los muchachos del Habana Yacht Club, desde luego, se mantienen favoritos para ganar las competencias, pero, cualquiera que diga que el team ha de triunfar sin susto se estará exponiendo a verse después en el «spot». El team del Miramar Yacht Club se propone presentar fuerte oposición, y los Cristianos de Perico Miranda han de batallar hasta el último instante, seguros de que si «pierden será en el último momento».

Un aficionado a las apuestas diría que el Yacht Club es un «dos a cinco», para ganar, lo cual lucría un «cinchete», pero, nuestro consejo es que «no apuesten en natación». Muchas cosas pueden ocurrir antes de que finalicen los eventos juniors, y puede que al final cuando se haga el recuento de los puntos, no sea precisamente el Habana Yacht Club el ganador.

LA GUAY, ESPERANZA

Perico Miranda, coach de la Y. M. C. A. pudiera considerarse en este sentido el rey del optimismo, y es que «es uno de los pocos que no quiere considerar seguro el triunfo del Yacht».

«Nuestro team pudo vencerles en el dual meet del domingo último, y el sábado con ayuda de los nadadores de Miramar y Casino Español, podemos dar la sorpresa. El Yacht luce bueno para ganar, pero, antes de que nadie señale ganador al team, recuerden que la Y. M. C. A. está en la competencia.

LOS POSIBLES GANADORES

En la opinión general de los expertos, los primeros lugares de cada evento están casi «comprados» por algunos competidores, pero en los puestos restantes habrá abundante competencia.

Mayito Mendoza, la estrella del Habana Yacht Club, debe ganar tres competencias, los 200, 400 y

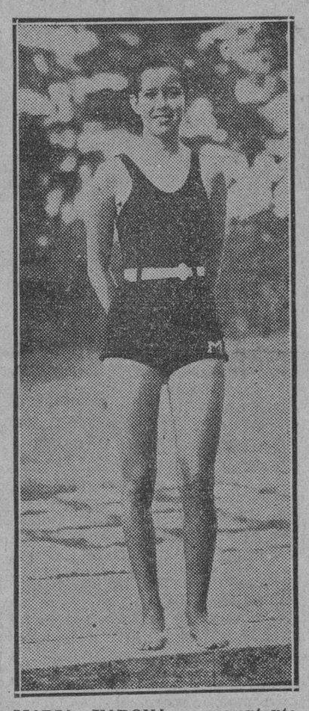

MARIA VARONA, representante del Miramar Yacht Club en la justa de velocidad, que se propone ganar la competencia con excelente tiempo.

1,500 metros. En la primera puede recibir la oposición de Raurell, un buen nadador de los Cristianos; Cárdenas o Foyo, del Miramar y Del Valle, del Náutico. En los 1,500 luchará contra Tejada y Vivó, que se disponen a ofrecerle mucha resistencia.

Walter Calas, la estrella de los Cristianos, debe ganar los 100 metros libres, seguido de cerca por Mosquito de Armas, Fontana y del Valle. En el nado de pecho debe salir airoso Suárez Solís, del Miramar, perseguido de cerca por el Pato Gallarreta, de la Guay y Foyo, del Miramar; en el medley swin se destaca Rayes Gavilán, seguido de Suárez Solís y De Armas, y en el nado de espalda preferimos a Rollie Reyes Gavilán, del Miramar, antes de Azcarate, del Habana Yacht Club.

Las dos competencias de relevo resultarán reñidísimas, debiendo ganar Miramar el relevo medley, y la Asociación Cristiana el libre. Y el diving parece una competencia de Goudie, si es que ha practicado en forma. Villagelú será su rival más cercano.

LOS EVENTOS FEMENINOS

Las eliminaciones femeninas, que completan el programa de esta tarde, han de resultar igualmente interesantes, a pesar de que muchos aseguran que la representación del Casino Español, hábilmente entrenada por Musculito Dovo, tiene el mejor chance.

Chichia Rey, Ada Arnao, Ruth Gil, Nenita Firmant y René Caso representan la mejor fuerza del Casino, mientras Alicia Prado, Lily Schneer, Merceditas López y la Velo juegan los mejores papeles del Miramar Yacht Club.

El programa femenino consta de siete eventos interesantísimos, todos los cuales han de llevar muy buena representación a los finales.

SECCIONES

Es opinión del comentarista que la representación del Yacht Club y la Y. M. C. A. han de sostener una buena lucha por el triunfo en las justas masculinas, quedando Miramar en tercer lugar, en tanto que el Casino captura todos los honores en las competencias femeninas, a pesar de que Titó prepara una sorpresa agradabilísima con sus muchachas.

EXTRA...! EXTRA...!

¡¡ SE RINDIO DIZZY DEAN AL MANAGER FRISCH !!

El pesado lanzador pidió parlamento, pero el manager Cardenal, con muy buen juicio, le mantiene la suspensión por diez días más

SAN LUIS, Mo., Agosto 16 (AP)—Dizzy Dean, el hombre-radio, el pitcher que se consideraba «único e imprescindible» en el equipo de los Cardenales, se ha rendido hoy al manager Frisch, pero el líder de los Pájaros Rojos no ha querido levantarle la suspensión indefinida que le impuso a raíz de su desobediencia. El Dizzy y su hermano estarán penalizados por diez días más, suspensos de empleo y sueldo. Y no podrá vestir el uniforme de su club. Dean estaba desesperado hoy y trató de convencer a Frisch de que «su presencia era necesaria a la novena», pero el manager de los Cardenales insistió en la suspensión. Paul Dean, entre tanto, se mantiene rebelde y dice que no volverá al equipo hasta tanto no le cancelen la multa de 50 pesos que le impusieron por no acompañar al team en su excursión a Detroit, donde se efectuó un match de exhibición.

«Vuelvo al team porque no quiero perder más dinero»—dijo Dean hoy. Pero el hermano Paul no quiere saber nada. Los altos oficiales del San Luis, sin embargo, tienen la impresión de que el Dizzy convencerá a Paul de que debe «entrar por el aro».

TIGRES Y YANKEES EN DOBLE HEADER, HOY

NEW YORK, Agosto 16 (AP).—La lluvia detuvo el tercer encuentro de la importantísima serie de Yankees y Tigres, y en consecuencia, mañana por la tarde se jugará un doble header interesante. Todo el mundo dice que los Tigres tienen el pennant asegurado, excepto los New York Yankees, que no se dan por vencidos aún.

Joe McCarthy, manager del New York, que por lo general es un hombre callado, rompió hoy su largo silencio para decir:

«Aún no estams descartados. Los Tigres tienen un bonito conjunto, pero han sido muy favorecidos por los «breaks», y esto no puede continuar por mucho tiempo. El team ha de experimentar serias sacudidas mientras esté en el Este, en tanto que nosotros tenemos una larga estancia en el Stadium. Podemos nivelar nuevamente la situación y creo que ganaremos».

Mickey Cochrane ha dicho: «Continuaremos luchando hasta el final. Estamos en bonita posición y seguiremos ese curso. No quiero reclamar el pennant, pero parece que tenemos el mejor chance».

Cochrane se propone abrir mañana con Auker, dejando a Sorrell para el segundo game. Puede que también Rowe vuelva al box en el segundo juego.

Los Yankees dependerán de Johnny Murphy y Jimmy Deshong.

GANARON LOS REDS AL BROOKLYN, CON SCORE DE 8 POR 1

Alan Stout aguantó corto a los hitters de Casey Stengel, dejándolos en 8 hits y 1 carrera

CINCINNATI, Ohio, agosto 16. (AP).—El magnífico pitching de Alan Stout, bien combinado con el hitting oportuno de sus compañeros, proporcionó hoy a los Reds de Cincinnati una nueva victoria sobre los Dodgers de Brooklyn.

El score fué de 8 por 1.

Koening, Bottomley y Comorosky encabezaron el ataque por parte de los Reds, habiendo empujado las principales carreras del team.

El score fué:

Brooklyn

	V.	C.	H.	O.	A.	E.
Boyle, rf	2	0	0	1	0	0
Frederick, rf	2	0	0	0	0	0
Jordan, 2b, 3b	4	0	0	4	2	0
Koenecke, cf	3	1	1	2	0	0
Taylor, lf	2	0	1	2	0	0
Tremark, lf	2	0	1	1	0	0
Leslie, 1b	4	0	2	6	1	0
Stripp, 3b	1	0	1	0	0	0
Busher, 3b	2	0	0	1	1	1
Chapman, 2b	1	0	1	0	0	0
Frey, ss	4	0	1	4	1	0
López, c	1	0	0	0	0	0
Berres, c	2	0	0	3	1	0
Carroll, p	0	0	0	0	0	0
Zachary, p	3	0	0	0	2	0
	31	1	8	24	8	1

Cincinnati

	V.	C.	H.	O.	A.	E.
Piet, 2b	2	2	1	4	3	1
Slade, ss	4	0	2	4	4	1
Koenig, 3b	5	1	1	1	0	0
Bottomley, 1b	4	1	1	6	0	0
Hafey, cf	4	0	1	5	0	0
Pool, lf	4	0	2	2	0	0
Lombardi, c	3	1	1	3	0	0
Manion, c	1	0	0	0	0	0
Comorosky, rf	4	2	3	2	1	0
Stout, p	4	1	1	0	0	0
	35	8	13	27	8	1

Anotación por entradas

Brooklyn	000 000 001—1
Cincinnati	330 200 00x—8

Sumario

Empujadores: Tremark, Slade, Koenig 2, Bottomley 2, Comorosky, Stout. Two baggers: Koenecke, Taylor, Slade, afey. Three baggers: Slade, Bottomley, Comorosky. Sacrifice: Slade. Doubles plays: Frey sin asistencia, Slade a Piet a Bottomley, Left. Quedados en bases: Brooklyn 6. Cincinnati 7.

FRONTON JAI ALAI

—Hermoso programa ayer.
—Tendrá su reprise hoy.
—Con algunos alicientes.

Resultado de la función de anoche.

Primer partido:

	Tantos.
Millán y Lasa, blancos	30
Morales y Salazar, azules	18

Ganador: Blancos.

Primera quiniela:

	Tantos.	Pagos.
Iturrino	6	3.18
Lasa	2	5.79
Morales	2	5.79
Salazar	5	5.31
Millán	3	7.08
Goyo	4	5.31

Ganador: Iturrino: 3.18.

Segundo partido:

	Tantos.
Ferrer y Paco, blancos	30
Ochoa y Hugues, azules	18

Ganador: Blancos.

Segunda quiniela:

	Tantos.	Pagos.
Paco	0	3.18
Mir	1	4.25
Iturriaga	0	12.75
Salazar	6	8.50
Ferrer	0	3.92
Creus	0	5.66

Ganador: Salazar: 8.50.

Programa para esta noche

Primer partido, a 30 tantos: Sarmiento y Golo, blancos, contra Esquivel y Solá, azules.

A sacar los primeros del diez y los segundos del nueve y medio.

Primera quiniela, a seis tantos: Sarmiento, Goyo, Esquivel, Solá, Iturrino y Aguiar.

Segundo partido, a 30 tantos: Iturrino y La Paz, blancos, contra Creus e Iturriaga, azules.

A sacar ambos del diez.

Segunda quiniela, a seis tantos: La Paz, Creus, Iturriaga, Salazar, Lasa y Mir.

AMATEURS

—El Hispano hacia Sagua.
—El basket del Instituto.
—El cuidado de Rdguez. Knight.

Por DAN

NOTICIAS

Marcha esta noche, a las ocho, rumbo a Sagua, donde iniciará mañana la serie final del campeonato junior femenino de basket ball, el veloz equipo del Hispano, a quien el agua caída en estos días no ha dejado practicar con la eficiencia debida. Las muchachas, sin embargo, están grandemente inspiradas y parecen listas para ofrecer a las jugadoras sagüeras una linda demostración. Lleva buena compañía y nos han asegurado ayer que retornarán «vincitoras».

Nardo pronostica un «de dos-dos».

La lluvia no dejó que los muchachos del Instituto inaugurasen su campeonato inter-años, pero, como dicen que «no hay mal que por bien no venga», los muchachos han decidido posponer la función inaugural hasta el lunes a fin de tener abundante tiempo para sus prácticas. El campeonato promete resultar reñido, y aunque muchos son a creer que el team del tercer año es un cinch, la presencia de Pancho Pons en el equipo de segundo año ha hecho revivir las esperanzas de éste, y ya hablan de «ganar fácilmente el campeonato».

La justa constará de una sola vuelta, resultando vencedor el equipo que gane mayor número de games. En caso de algún empate al final se efectuará una serie de tres games para decidir. El día inaugural se ofrecerá una linda fiesta.

COMENTARIOS:

Joe Rodríguez Knight, head coach de la selección habanera de basket ball que ha de disputar al Deportivo de Cárdenas el derecho a representar a Cuba en los Juegos Deportivos, está preparando a su team preferentemente en el departamento defensivo, convencido de que es una buena defensa, no una inteligente ofensiva, lo que tiene que derrotar al conjunto cardenense.

Joe descansa mucho en Casas, Cardoso, Bernardino Rodríguez y Morillas, y dice que entre los cuatro formarán una defensa hermética, capaz de contener a los campeones de Cuba. Generalmente— esto es curioso consignarlo —Rodríguez Knight alcanza lo que se propone...

Cuando se inició el entrenamiento Olímpico en el Stadium Caribe, más de 15 muchachos parecían dispuestos a luchar por uno de los puestos del team nacional, en el salto alto. Ahora, según una información particular, el único hombre que practica es Mario Sesma, el center del Hispano. Y las prácticas se circunscriben a tomar forma para ejecutar el salto.

Los nuevos estilos introducidos por el head coarh Hogarthy ha tenido resultado en unos eventos, pero en otros no. Miguel Gutiérrez ha mejorado enormemente en el lanzamiento del disco, llegando a lanzar el implemento a 145 pies, pero en el martillo y en el shut no se ha progresado gran cosa.

Falto el equipo nacional de garrochistas, parece que el Comité Nacional tomará en consideración la idea de aprovechar a Humberto Villa cuando nos visite en Septiembre. El Comité, incidentalmente, está esperando noticias de México relacionadas con las actividades de Santiago Garín.

CONTESTANDO:

—Todavía seguimos considerando a Gilberto Torres, del Regla, el mejor pitcher derecho de la Liga Nacional de Amateurs, y, ausente Picazo, parece que Adrián Zabala, es el mejor zurdo.

—El infield del Hershey parece el más consistente del campeonato, Del Sol es el outfielder que cubre más terreno en el campeonato. Reguera y Fleites por encima de Cordeiro.

—Todavía no se ha adelantado oficialmente la fecha de las eliminaciones de basket, aunque esa es la idea predominante. Pudiera ser que los choques finales se jueguen aquí antes de la segunda quincena de Septiembre.

—Consideramos que Miguelito Gaston, la estrella del colegio de Belén, tiene un buen chance de integrar el equipo Olímpico en los sprints. Miguel es un corredor formidable y puede resultar excelente reserva.

—No creemos que exista en todo el campeonato amateur un jugador que se comporte con la astucia de Raúl del Monte, Bebito Suárez, Gerardo Ballesteros, Sansirena, Ramiro Seglie, Octavio González y otros más que se han visto en el mateurismo.

—El All-Star Junior de basket ball de 1924, donde figuraban muy buenos jugadores, fué superior al de este año. Hemos dicho repetidas veces que en nuestra opinión el basket ha retrocedido.

LEA MAÑANA:

Un gran artículo sobre la preparación Olímpica de los mexicanos debido a la pluma de Manolo Zapico. En este escrito aparecerán también detalles interesantísimos de las actividades del cubano Garín, que será un magnífico candidato al team Olímpico.

Primer juego:

		C.	H.	E.
Filadelfia	001 000 020 00	3	9	1
San Luis	100 011 000 01	4	8	0

BATERIAS: Moore, Hansen y Todd; Carleton, Haines y Davis.

Segundo juego:

		C.	H.	E.
Filadelfia	100 000 001	2	9	1
San Luis	302 002 000	7	10	0

BATERIAS: Collins y Wilson; Walker y Delancey.

New York en Pittsburgh, (lluvia).

Todos los matches de la Liga Americana suspendidos por lluvia.

E.C. 2016

QUEDO FUNDADA LA UNION NACIONAL DE HACENDADOS DE CUBA, EN LA ASAMBLEA CELEBRADA

El acto de constitución tuvo lugar ayer en los salones de la Asociación de Ingenieros

Asistieron representaciones de todas las compañías azucareras y de ingenios independientes

Hace días anticipamos la noticia de la fundación de una nueva asociación de hacendados, y ayer tarde correspondiendo a invitación hecha por los señores Emilio Sánchez, del Central Senado y Presidente de la Corporación Exportadora Nacional de Azúcar; Esteban Cacicedo, del Ingenio Santa María; doctor José M. López Oña, del Central Santa Lutgarda; Roberto Suero, del Central Nazábal; José M. Casanova (que se encuentra ausente) del Central Orozco y Maurice J. Leonard, de la Punta Alegre Sugar Co., se verificó una importante asamblea de productores de azúcar en los salones de la Sociedad Cubana de Ingenieros.

El objeto principal de la reunión fué dar cuenta de la inscripción hecha en el Gobierno de la Provincia, de una nueva entidad de hacendados denominada «Unión Nacional de Hacendados de Cuba», a cuyo efecto fueron presentados a la considera. ción de la asamblea los estatutos de esa corporación, para su discusión, y elevar las reformas necesarias al Gobierno Provincial. La junta fué presidida por el señor Emilio Sánchez, y tomaron asiento en la mesa presidencial los señores Maurice J. Leonard y doctor José M. López Oña, actuando este último de secretario.

Unos quince artículos del Reglamento fueron discutidos en esa reunión; pero para evitar debates en algunos casos, acordó la junta, después de un receso de cinco minutos, la designación de una comisión encargada de formular la ponencia de todos los estatutos, con el fin de presentarlos a una nueva asamblea, que fué acordado celebrarla el próximo jueves 23 de agosto, a las dos de la tarde, en el mismo local de la Sociedad Cubana de Ingenieros.

Integran la comisión que estudiará el reglamento de la nueva asociación de hacendados, los señores José Gómez Mena, Manuel Aspuru, doctores Bustamante y Arturo Mañas, Cancio, Azqueta, doctor Ramón J. Martínez y García Bayllers.

Entre los asistentes a la asamblea estaban representaciones de diversas Compañías azucareras, figurando los señores siguientes; doctor Arturo Mañas, por los centrales Altagracia, Hatillo, Santa Ana, Cupey y Alto Cedro; José Gómez Mena, por los ingenios de la Nueva Compañía Azucarera Gómez Mena, Mercedita, Amistad y Resolución; Helier Rodríguez, por San Agustín; Manuel Suárez Reyes, del Corazón de Jesús; doctor José M. López Oña, de Santa Lutgarda y Pilar; doctor Ramón J. Martínez, por Najasa y Siboney; Emilio Sánchez, por Senado; Manuel Aspuru, por Toledo y Providencia; doctor García Bayllers, por Australia; A. Villamil, en representación de los ingenios de la General Sugar; Manuel Carreño, del Central Covadonga; Vicente Alvarez, por diversos ingenios; doctor A. S. Bustamante, por Hormiguero y Macareño; Fernando J. Cancio, por Cuba y Santo Domingo; R. Zárraga, por Adela; Benjamín García, por Ramona y Mabay; Melchor Gastón, por el central Dolores; José María Herrera, por Galipe; Isidro González, por los centrales Boston y Preston; E. G. Miller, por la Sugar Plantation; Jesús Azqueta, por Santa Isabel; Patricio Suárez Cordoyés, Maurice J. Leonard, de la Punta Alegre Sugar Co.; Jorge Oña y otros.

En relación con esta importante corporación que se funda, los señores RamónJ. Martínez y Belisario Delgado, Presidente y Secretario, respectivamente de la Asociación de Productores de Azúcar, nos remiten, con el ruego de su inserción, una declaración cuya parte esencial es esta:

«Que aunque consideramos que no es incompatible el que un miembro de esta asociación pueda pertenecer a otra nueva que se cree, seguiremos sosteniéndonos en mantener indefinidamente la «Asociación de Productores de azúcar de Cuba» para los fines que fué creada, esforzándonos en aumentarla cada día con nuevos socios.

«Que no obstante el hecho de que pueda existir una nueva asociación de productores de azúcar, además de la nuestra, estamos dispuestos a cooperar juntos haciéndole frente a tdo aquello que afecte a la industria azucarera en general; en la inteligencia de que reclamaremos para esta asociación la representación que le corresponda, particularmente, en cualquiera audiencia, vista, conferencia, corporación, directorio o instituto, creado o que se cree en lo futuro, que se relacione con la industria azucarera.»

VALORES

El mercado local de valores sigue a la expectativa de lo que respecta al Tratado de Reciprocidad. Sin embargo, se opera en algunos papeles, principalmente bonos de la República. Los de Speyer y Morgan del cinco por ciento, se mantienen firmes. Sostenidos estuvieron los del cuatro y medio de Speyer, y los del cinco y medio de Morgan. Quietos los de Obras Públicas. Flojas las Obligaciones Oro del Tesoro. Las emisiones de la Nueva Fábrica de Hielo y de la Havana Electric Railway, actuaron firmes. Igual que en los días anteriores los otros valores que se cotizan en la Bolsa de la Habana.

MERCADO DE METALES

Cierre ayer en New York, por el hilo directo de Luis Mendoza y Cía.:

Cobre	7.25
Níquel	35.00
Plata	49.75
Plomo	3.75
Zinc	4.65

MERCADO DE CAFE

Cierre ayer en la Bolsa de Café de New York:

Septiembre	8.06
Diciembre	8.15
Marzo	8.27
Mayo	8.32
Julio	8.37

CAMBIOS

Tipos de venta al cierre ayer, en bancos de esta capital.

New York, cable	1/10P.
New York, vista	1/10P.
Londres, cable	5.08¾
Londres, vista	5.08½
Madrid, cable	13.84
Madrid, vista	13.83
París, cable	6.70½
París, vista	6.70
Italia, cable	8.70
Italia, vista	8.69
Bélgica, cable	23.85
Bélgica, vista	23.83
Alemania, cable	39.80
Alemania, vista	39.75
Hong Kong, cable	39.25
Hong Kong, vista	39.20
Toronto, cable	3⅞P.
Toronto, vista	2⅞P.
Buenos Aires, cable	26.35
Buenos Aires, vista	26.30
Amsterdam, cable	68.90
Amsterdam, vista	68.85
Zurich, cable	33.10
Zurich, vista	33.08

El Oro y la Plata

Al cierre ayer del mercado local del dinero, tomamos los siguientes tipos:

ORO		
Compradores	64	P.
Vendedores	65	P.
PLATA		
Compradores	1⅛	D.
Vendedores	⅞	D.

Cotizaciones

NUEVA YORK, agosto 16. (AP.)—Cotizaciones del cierre en la Bolsa de New York:

Acciones: 610,220
Bonos: 9.311.800

COTIZACION DE LA PESETA

La peseta española se cotizó al cierre del mercado ayer, a razón de 7.22.54 por dólar.

COTIZACION DEL FRANCO

El franco francés se cotizó ayer al cierre del mercado, a razón de 14.91 por dólar.

COTIZACION DE LA LIBRA

La libra esterlina se cotizó ayer en el mercado local a $5.08¾.

HABANA CLEARING HOUSE

Las compensaciones de cheques entre los Bancos asociados al Habana Clearing House ascendieron en la liquidación de ayer a la suma de $1.332.104.98.

MERCADO DE GRANOS

Cierre ayer en Chicago por el hilo directo de Luis Mendoza y Compañía:

Trigo	
Septiembre	101⅛
Diciembre	103¾
Mayo	106½
Maíz	
Septiembre	75⅜
Diciembre	78¼
Mayo	82¼
Avena	
Septiembre	49⅜
Diciembre	50⅜
Trigo Winnepeg	
Octubre	86½
Diciembre	87⅜
Mayo	91¼
Centeno	
Diciembre	87

Los fabricantes de fósforos protestan contra el escrito de los fabricantes de cigarros

Estiman que han faltado al principio del compañerismo, al combatir a otra industria, como único argumento para lograr la rebaja arancelaria que pretenden. Refutan sus afirmaciones

El señor Alberto Pérez, a nombre de los «Fabricantes de Fósforos de Cuba», nos remite, con ruego de su inserción, copia del escrito que, con fecha de ayer, dirigió a la «Unión de Fabricantes de Tabacos y Cigarros de Cuba» y que dice como sigue:

«La Habana, 16 de agosto de 1934.
Unión de Fabricantes de Tabacos y Cigarros de Cuba.
Ciudad.
Muy señores nuestros:

Verdaderamente sorprendidos hemos leído en la prensa del día de ayer la copia del escrito que esa entidad ha dirigido al señor Jefe de Rentas Terrestres, pues no comprendemos cómo una agrupación de industriales que viene haciendo gestiones tendientes a lograr una rebaja en los impuestos que gravan sus productos no encuentre argumento de mayor fuerza para defender su tesis, que atacar de manera injusta a otra agrupación de industriales que ya obtuvo una bonificación en sus impuestos y a la vez criticar al Gobierno del coronel Mendieta, llegando en su crítica hasta decir que la rebaja del impuesto de los fósforos se ha hecho «infringiendo abiertamente la Ley».

Correspondemos por orden a los párrafos de su ya mencionado escrito en los que se alude y ataca a la industria fosforera.

Párrafo número 9, en el que se dice que «funcionarios de Hacienda han manifestado que la rebaja del impuesto sobre los fósforos era más urgente que el de los cigarros por haber sido menos maltratada esta última industria» y que nada más lejos de la verdad que eso».

Efectivamente, la Ley de 25 de enero de 1904, fijó los impuestos del fósforo en medio centavo por cada 50 y los del cigarro en un tercio por cada 16. También es cierto que por una Ley posterior el impuesto de los cigarros fué aumentado a tres cuartos de centavo y por la Ley de Emergencia Económica se aumentó a 1 y medio centavo, en tanto el de los fósforos lo fué a 1 centavo, o sea al duplo del primitivo.

Con cálculos precisos demostraremos que desde 1904 a la fecha, la Industria Fosforera ha sido peor tratada que la Cigarrera. Al promulgarse la Ley de 1904, cada caja de 100 fósforos quedó gravada con un centavo y como una gruesa de los mismos se vendía en $4.00, resultaba gravada con $1.44, o sea, el 36 por ciento de su valor; en cambio, la rueda de cigarros tributando a razón de un tercio por cada cajetilla, resultaba gravada en aproximadamente el 9 por ciento de su valor. Pero aún hay más, si en la Ley de Emergencia Económica los cigarros hubieron sido gravados en la cuantía que lo fueron y los fósforos no hubiesen sido aumentados en su tributación, tendríamos que la rueda de cigarros que se vendía en $1.00 tributaba $0.39, o sea, el 39 por ciento y la gruesa de fósforos con su primitivo impuesto tributaba el 36 por ciento; véase pues, cómo quintuplicando el impuesto al cigarro y no aumentando el de los fósforos, venían a quedar gravados ambos productos en casi un mismo porcentaje de su valor, pero no fué así, el impuesto del fósforo se duplicó y la gruesa de $4.00 fué aumentada a $5.60, tributando a razón de 2 centavos por cada caja de 100 fósforos, lo que significaba $2.28 de tributación por gruesa, o sea, algo más del 50 por ciento de su valor; todo lo expuesto demuestra que es rigurosamente exacto que la Industria Fosforera ha sido siempre peor tratada que la Cigarrera, máxime si se tiene en cuenta que el fósforo es artículo de primera necesidad, habiendo sido catalogado como tal por la Junta de Subsistencias durante la Gran Guerra.

En el párrafo 10, se dice que «el impuesto de los fósforos, ha sido reducido al 50 por ciento del tipo de 1904, infringiendo abiertamente la Ley y realizando un acto de insólita generosidad que es la primera vez que se realiza en Cuba».

Con esto se ve que esa entidad, en lugar de aplaudir al Gobierno del coronel Mendieta por su actitud de rectificar tantos errores que en materia Fiscal se han cometido en Cuba, lo que hace es criticarlo de modo injusto, atacando a la vez a otros industriales que no sólo se han visto maltratados en materia de impuesto, sino han tenido que sufrir la competencia ilícita del encendedor automático, que amenaza acabar con la Industria Fosforera por lo difícil que resulta hacerlo tributar y el Gobierno del coronel Mendieta, al reducir los impuestos al fósforo en la cuantía que lo ha hecho, sólo ha querido reparar las injusticias cometidas con nuestra Industria por anteriores Gobiernos y ponernos en condiciones de abaratar el producto para competir con el encendedor. Pero para que se vea que con este trato la Industria Fosforera no ha pasado al plano de Industria privilegiada en materia de impuestos, diremos lo siguiente:

Actualmente la rueda de cigarros con 25 cajetillas se vende en $1.00 y tributa a razón de 1 centavo por cajetilla, o sea el 25 por ciento de su valor, en cambio, una gruesa de fósforos para vender a «un centavo la cajita» y que se venderá a razón de $1.10, resulta gravada con 36 centavos, o sea con el 33 por ciento de su valor, lo que significa el 8 por ciento más que el cigarro, y esto acontece después del acto «de insólita generosidad del Gobierno del Coronel Mendieta».

En el párrafo 11, se dice que «la Industria Foeforera es Industria Nacional sólo por los respetables elementos que la forman, pero que no es netamente nacional porque sus materias primas son extranjeras». A esto diremos que si el Gobiero se concretara a proteger sólo a las Industrias que emplean materias primas nacionales, quedarían huérfanas de protección todas las industrias radicadas en el país, con excepción de tres o cuatro. Además, queremos advertirles que las materias primas que importamos representan ingresos para el Gobierno al pasar por las Aduanas.

Para finalizar, diremos que como entendemos que la actitud de ustedes está en pugna con el espíritu de compañerismo que debe prevalecer en la clase industrial, estamos dando cuenta con copia de la presente a la Asociación Nacional de Industriales.

Somos de ustedes muy atentamente,

Fabricantes de Fósforos de Cuba
Alberto Pérez».

Bolsa de New York

Cotización oficial al cierre de ayer, en la Bolsa de New York, recibida por el hilo directo de Luis Mendoza y Compañía

A	
Am. Radiator	13⅝
Adams Expr	7⅝
Air Reduc	99¾
Alaska Jun	20½
Alleghany	2⅛
Allied Chem	128¼
Allis Chal	13¼
Amer Can	97
Am. Car Fou	16⅝
Am. F. Pow	7⅛
Amer. Ice	4¼
Amer. Inter	6⅝
Amer. Loco	19
Am. P. Ligh	4¾
Amer. Smel	37½
Amer. Sugar	66
Amer. T. and T.	111½
Am Tobac A	74
Am. Tobac B	75⅞
Am. W. Works	16½
Am. Woolen	9⅛
Anaconda C	12⅛
Atchison	48½
Atlan. Coast	28
Atlan. Ref	25⅜
Ass D. Goods	10¼
Auburn Auto	20¼
Aviat Cor	4¾
Amer. Bank	15
Amer Metal	19½
B	
Baldwin Lo	8¼
Balt and Ohio	16
Bendix Avi	12⅝
Best and Co	32½
Beth Steel	27½
Borden Co	26
Briggs	17⅝
Brook Man	43¼
Byers A. M.	17⅜
C	
Can, Pacif	13⅞
Cann. Mills	32⅞
Case T. Mach	40
C. de Pasco	40
Ches and Ohio	43
Chi. R. Isl	2⅜
Chrysler	33⅝
Col. Carbon	66½
Comm and Sout	1⅝
Congoleum	27⅞
Cons Gas	27⅛
Cons Oil	9
Cont. Can	81
Cont. Oil	19
Corn Prod	57
Cub. Amer S.	7½
C. Am. Sug P	61½
Cmm-l Solv	19¾
Chesapeake	39¼
Col. Fuel	5
D	
Del Hudson	40
Del and Lack	16¼
Drug Inc	12½
Dupont	89⅝
E	
East Kodak⅝	98¼
El Auto Lit.	19
El Pow Lig	4
Elec. Bond	11⅜
Erie R. R.	13
F	
Fox Film C	10⅛
Frep. Texas	29½
G	
Gen. A. Tank	31½
Gen. Asphalt	16⅝
Gen. Elec	19
Gen. Foods	29⅞
Gen. Motors	29½
Gen. Sig. Ry	29
Gillet Saf	11⅜
Gold Dust	17½
Goodrich F.	10⅞
Goodyear	23¼
Gen. Bronze	7⅛
Great North	14¾
H	
Houston Oil	17
Hudson Mot	8¼
I	
Illi. Cent	16⅝
Interb R. T.	12
I. B. Machine	134½
Int. Cement	23¾
Int. Nichet	25⅝
Inter Tel	10
J	
Johns Mansv	44¼
K	
Kroker Groc	28¾
Kresge S. S.	17¾
Kelvinator	13
Kennecot	19½
L	
Lambert Co	24
Ligg. Myers	96¾
Loews Inc	27⅛
Loose Wiles	40½
Lorillard	17⅞
Louisv Nas	44⅛
Ludlum Stl	12¾
Lehman Cor	67¾
Liquid Carb	21⅜
M	
Murray Corp	5⅜
Montgomery	22¾
N	
Nas	14¾
Nat-l Dist	19⅜
Nat- Bisc	32⅝
Nat-l Cash	14¼
Nat-lDairy	17⅛
Nat-l P. Li	8
N. Y. Central	21⅜
North Amer	13⅞
Nort. Pacf	16¾
O	
Ohio Oil	10½
P	
Packard Mot	3¼
Pennsylvany	22¾
J. C. Penney	58¼
Pullman Co	41½
Pub. Serv	33⅛
Proc. Gamble	37¼
Pure Oil	8¼
Puerto Rico	35¼
R	
Radio Corp	5¾
Repub I. Steel	14
Reynolds	45½
S	
Sears Roeb	35¼
Simmons Co	11
Sov. Vacuum	15¼
St. Paul P	4⅞
So. Pacific	17⅛
South Ry	15¼
Stan Brands	19⅞
Stand Gas	8¼
Stand N. J	44¾
Stan Oil C	35
Stewart Waf	6¼
Studebaker	3
Sun Oil	64
T	
Texas Co	23⅞
Texas Gulf	32¾
Timken Roll	28½
U	
Union Carb	41¾
U. Pacific	98½
Union Oil	16
United Cor	4
United Fruit	72
U. S. Rubber	16½
U. S. Steel	33⅝
U. Aircraft	15½
U. S. Ind Alc	38½
W	
Warnes Brost	4¼
West Union	36⅛
West Elec	32¼
Woolworth	49¾

GODOY & MALARET
SEGUROS Y FIANZAS
(Insurance and Bonding)
Teléfono M-9866
AGUIAR 77
HABANA,
CUBA

GANADO

LOS PRECIOS EN PIE

Precios pagados por compradores, entregado el ganado en esta capital:

	Ctv. kilo
Vacuno, de 3¾ a	4
Cerda, de 7½ a	8
Lanar, a	2½

PRECIOS DE LA CARNE

Los precios que rigen en los Mataderos de esta capital, para la carne, son los siguientes:

	Ctvs. kilo
Vacuno, de 14 a	15
Cerda, de 25 a	30
Lanar, de 15 a	20

MATADERO DE LUYANO

Reses sacrificadas en el Matadero de Luyanó:

Vacuno	61
Cerdos	23
Carneros	15

MATADERO INDUSTRIAL

Reses sacrificadas en el Matadero Industrial:

Vacuno	128
Cerdos	95
Carneros	17

Bonos de Cuba

	Comp.	Vend.
República de Cuba:		
Speyer, 5 por ciento	93	—
Morgan, 5 y medio	95	—
Speyer, 4 y medio	74⅝	80
Morgan, 5 y medio	78¼	81
O. Públicas, 5½	27¼	28¼
Hav. Elec. Ry. Co., 5%	37¾	43¾
Hav. Elec. Ry. Co., 5½%	8	9¾
Cuban Railroad, 5%	27¼	28
Cuban Railroad, 7½	23	27
Cuba Northern, 5½	34	35½
Eastern Sugar	15¼	15½
Manatí Sugar, 7½	13	20
Int. Tel. and Tel., 4½	63	64¼

Con compradores a 1.77 C. & F. y vendedores de Cuba firmes a 1.80 abrió y cerró el mercado

Los crudos para entregas futuras ganaron de 1 a 2 puntos durante el día, en relación con el cierre del miércoles. No experimentó cambio el mercado de azúcares refinados

El mercado de crudos para prontas entregas, estuvo igual que el día anterior, salvo indicaciones de que los refinadores comprarían los de Cuba, para arribos temprano, a 1.77 y hasta 1.78 costo y flete, que significa dos y tres puntos más que el precio que pagaban a la apertura. Pero como los tenedores de esta procedencia sostenían el precio de 1.80, llegó la hora del cierre y ninguna venta se reportó.

LOS FUTUROS.—Actuaron mejor que el día anterior, y quedaron al cierre de la Bolsa del Azúcar con uno y dos puntos sobre el cierre del miércoles. Veamos las cotizaciones:

	Cierre del 15	Cierre del 16
Septiembre	1.73	1.74
Diciembre	1.81	1.81
Enero	1.80	1.82
Marzo	1.85	1.86
Mayo	1.90	1.90
Julio	1.94	1.95

Las ventas durante el día, en la Bolsa de Azúcar, sumaron solamente, 9,359 toneladas.

EL REFINADO.—Tampoco ayer experimentó cambio alguno el mercado del refino. Las extracciones fueron buenas. Limitados son los negocios que se conciertan con refinos de segunda mano, o reventa.

MERCADO DE LONDRES.—Actuó sostenido desde la apertura hasta el cierre. Había vendedores de crudos al mismo preecio del día anterior. Las cotizaciones de la Terminal al cierre, son estas:

Agosto	4/ -¾	4/8
Septiembre	4/8	4/8 -¼
Octubre	4/8 -¾	4/8 -¾
Diciembre	4/10	4/10-¼
Marzo	5/ -¼	5/ -½
Mayo	5/2	5/2 -¼

MOVIMIENTO EN LOS PUERTOS.—Según Willett and Gray, el movimiento en los puertos del Atlántico, fué el siguiente:

Semana terminada en Agosto 11.

Arribos	31,415 tons.
Derretidos	37,998 id.
Stocks en manos de Importadores	326,841 id.
Stocks en manos de Refinadores	202,734 id.

Igual semana, año 1933.

Arribos	32,000 tons.
Derretidos	55,000 id.
Stocks en manos de Importadores	142,000 id.
Stocks en manos de Refinadores	202,000 id.

El «Domestic Sugar Bureau» reporta que el total de entregas por todas las fábricas de azúcar de remolacha de los EE. UU. durante el mes de julio próximo pasado, ascendió 887,058 sacos, comparado con 2.108,384 sacos en igual mes el año pasado. El total de entregas durante los 7 meses de este año ha ascendido a 19.153,152 sacos, comparado con 15.466,273 sacos durante igual período de tiempo el año pasado.

TABACO

Entraron ayer en la plaza, las partidas de tercios y pacas siguientes.

De Consolación del Sur, para Menéndez y Compañía, 130.

De Puerta del Golpe, para Cano y Hermanos, 43.

De San Juan y Martínez, para Arthur A. Schwarz, 165, y para la Cuban Land, 16.

De Pinar del Río, para Menéndez y Compañía, 129, y para las Regalías, 116.

De San Luis, para la Cuban Land, 345, y para H. Duys y Compañía, 398.

De Florencia, para A. Salcedo, 4.

De Vega de Palmas, para H. Duys y Compañía, 102.

De Camajuaní, para la Cuban Cigar, 131.

De la Quinta, para la Cuban Land, 197.

De Remedios, para la General Cigar, 262.

De Placetas, para Menéndez y Compañía, 104; para S. Ruppin, 259; para la General Cigar, 460; para Hijos de Facundo Gutierrez, 171; Para Lobeto y Compañía, 75 y para Kaffenburgh e Hijos, 47.

En el mercado están solamente los fabricantes de cigarrillos, registrando colas de la última cosecha.

Mañana daremos relación de vegas vendidas en San Luis, según carta de nuestro corresponsal señor Mármol.

MERCADO DE ALGODON

Cierre ayer en New York por el hilo directo de Luis Mendoza y Cía.:

Octubre	13.40
Diciembre	13.56
Enero	13.61
Marzo	13.72
Mayo	13.81
Julio	13.85

Compañía
Trasatlántica Española
Servicios de vapores Correos Todo el Año

El rápido y conocido vapor correo
"CRISTOBAL COLON"
Capitán: J. Eduardo Fano.
saldrá el
15 DE SEPTIEMBRE
Para,
VIGO, CORUÑA, GIJON, SANTANDER, BILBAO, CADIZ Y BARCELONA
—vía New York—
Para Veracruz: "C. COLON", Sept. 8

El rápido vapor correo
"MARQUES de COMILLAS"
saldrá el
21 DE AGOSTO
Para,
CADIZ Y BARCELONA, vía New York

Espléndidas cámaras. Tercera clase moderna con camarotes.
Más informes: GARCIA & DIAZ, Ltda. Agtes Grales.
Palacio de la Lonja. Telfs. M-6911 y M-6912.
Apartado 1690.

Bolsa de la Habana

Cotización oficial al cierre de ayer, a las 2.30 p. m., en la Bolsa de la Habana

Ayer, a las 2.30 p. m.

Bonos y Obligaciones	Comp.	Vend.
República de Cuba:		
Speyer, 1904	95	100
Deuda Int., 1905	60½	66
Cuatro y medio 1909	75	—
Morgan, 1914	94	100
Morgan, 5½, 1927	79	80¾
O. Públicas, 5½, 1945	27	29
Oblig. oro, 5½, 1935	20	—
Recibos de Depósito de Obligaciones oro	11	—
Azúcar, 5½, 1940	80	96
Rep. Cuba, Morgan (Seriados) 5½% — 1927:		
G. Vence 1 julio 1934	76	—
H. Vence 1 julio 1935	70	—
I. Vence 1 julio 1936	65	—
J. Vence 1 julio 1937	62	—
Ayunt. Hab. 1a. Hip.	88	—
Ayunt. Hab. 2a. Hip.	88	—
Centro Asturiano	36	—
B. Territorial, Serie B	25¼	36
Cervecera	25¼	35
Cervecera (Obli. no hip.)	7	—
Gas	90	—
Hav. Elec. (Consol).	41	44
Hav. Elec., Debentures, (Oblig. no hip.)	8¼	—
Jarcia Matanzas	88	—
Edificio La Metropolitana, S. A.	—	—
Mercados de Abasto y Consumo 1a. Hip.	20	—
Nueva Fábrica de Hielo	80	—
Papelera Serie B	75	—
Teléfono	50	—
Unidos	14	—

Acciones	Comp.	Vend.
Banco Territorial	2	—
B. Territorial (Benef.)	⅛	—
Cervecera	—	—
F. C. Consolidados de Cuba, P.	3	3¾
Cuba, R. R.	4½	8
Fibras y Jarcia	10	—
Hav. Elec. Utilities Co., P. 6 por 100	18	—
Hav. Elec. Utilities Co., P. 5 por 100	7	—
Hav. Elec. Railway Co., preferidas	4½	—
Hav. Elec. Railway Co., comunes	½	1½
Jarcia, P	25	—
Jarcia P. Ex.Dvdo. en Acciones	25	—
Jarcia, C	4	—
Licorera de Cuba	4	—
Metropolitan Auto	40	—
Naviera, P	6	12
Naviera, C	1¼	—
Nueva Fábrica de Hielo	90	—
Nueva Fábrica de Hielo, beneficiarias	19	—
Perfumería, P	1	—
Perfumería, C	—	—
Pesca, P	20	—
Pesca, C	4	—
Teléfono, P	11	—
Teléfono, C	5⅛	—
Unidos	2½	—
Unión Oil	1½	—

COTIZACION A TERMINO
Ayer, a las 3.30 p. m.
Vencimiento: Septiembre 1

Bonos y Obligaciones	Comp.
República de Cuba:	
Speyer, 5 por 100	95
Deuda Interior	60
Speyer, 4½%	75
Morgan, 5 por 100	95
Morgan, 5½ por 100	79
O. Públicas, 1945	28
Obligaciones oro	20
Recibos de Depósitos de Obligaciones oro	10
Azúcar	79
Julio 1934, G. Morgan	76
Julio 1935, H. Morgan	69
Julio 1936, I. Morgan	65
Julio 1937, J. Morgan	63
Ayuntamiento, 1a.	85
Ayuntamiento, 2a.	85
Centro Asturiano	36
Cervecera Internacional	25¼
Cervecera Internacional, (Oblig. no hip.)	7
Gas y Electricidad	91
Hav. Elec. Ry. Co.	41
Hav. Elec. Ry. Comp., (Oblig. no hipt.)	8½
Jarcia de Matanzas	90
Nueva Fábrica de Hielo	85
P. Cubana, Serie B	75
Cuban Telephone Co.	50
Unidos	14

Acciones	Comp.
Cervecera Internacional	26
F. C. Consol. (Pref.)	3
Cuba Railroad, Pref.	4½
H. E. Utilities, Prefs.	16
H. E. Utilities, Pretes.	7
Hav. Elec. Ry. Co., P.	4¾
Jarcia, P	25
Jarcia, ExDiv. en Acciones	25
Jarcia, com.	4
Licorera de Cuba	4
Naviera, P	—
Naviera, C	—
Nueva Fábrica de Hielo	90
Nueva Fábrica de Hielo, beneficiarias	19
Teléfonos, P	12
Ferrocarriles Unidos	2¾
Unión Oil Co.	1½

Los tabacaleros se abstuvieron de asistir a la reunión sobre el Tratado de Reciprocidad

Declaran que desconocen las condiciones del Tratado, pues se fija una cuota, sería contraproducente. Además, la reunión en Palacio no había sido anunciada con suficiente anticipación

Mientras numerosas Corporaciones de toda la República claman por la pronta firma del nuevo Tratado de Reciprocidad, los cosecheros, almacenistas y exportadores de tabaco en rama, nuestra segunda producción, se abstienen de sumarse a ese concierto porque hasta la fecha desconocen lo que se ha determinado, acerca de los puntos de vista que presentaron a la Comisión Revisora cuando ésta les anunció, hace quince días, el propósito de señalar cuota a las exportaciones de nuestra materia prima; cuota que, según los mismos informes no sería mayor que el total exportado en 1933—con lo que se anularía el beneficio que pudiera derivarse de la rebaja que se le hiciera a los derechos que paga el tabaco en rama—, que fué uno de los años de menor exportación a los Estados Unidos.

Con motivo de la audiencia concedida ayer a las clases económicas por el Honorable Presidente de la República, la Asociación de Almacenistas y cosecheros de Tabaco de Cuba dirigió al Coronel Mendieta el escrito siguiente:

«Honorable señor:

En la mañana de hoy, a las nueve, hemos recibido una comunicación sin firma, por la que un «Comité Pro Tratado de Reciprocidad», cuya existencia ignorábamos, nos invita a concurrir, llevando el mayor número posible de nuestros asociados, a una entrevista con usted señalada para las doce meridiano de este mismo día, y en la cual le será entregada una exposición cuyo texto ignoramos también completamente.

Esta Asociación se halla tan interesada como cualquier otra en la más rápida concertación del nuevo Tratado con los Estados Unidos. Sin embargo, en cuanto a nuestro problema, el del tabaco en rama—intereses que constituyen la segunda producción nacional—creemos que no se ha llegado todavía a conclusiones definitivas, y respecto a ellas estamos en gestiones con el señor Secretario de Agricultura y miembro de la Comisión oficial designada para ultimar el asunto con la representación del Gobierno de aquella otra nación.

Por tales razones, y habiendo además leído en la prensa que sólo una persona, acaso muy respetable, pero ya nombrada de antemano sin que sepamos tampoco quién es ni lo que va a decir, podrá dirigir la palabra a usted en la referida entrevista, hemos considerado lo más prudente abstenernos de concurrir al acto, enviando a usted en su defecto las presentes explicaciones».

—También la Unión de Fabricantes de Tabacos y Cigarros de Cuba dirigió otro escrito al Coronel Mendieta, excusando su asistencia por desconocer la exposición que se le iba a presentar.

SUSCRIBASE Y ANUNCIESE EN EL «DIARIO DE LA MARINA»

CARTA SOBRE LOS GRANOS AL CIERRE DEL MERCADO

CHICAGO, agosto 16. (Por el hilo directo de Fenner & Beane).—Chicago.—El mercado está aún dependiendo de las noticias de Washington principalmente y las ganancias obtenidas a causa de los fuertes calores de hora temprana fueron pérdidas al cierre. Los precios al cierre fluctuaron de 1/8 a 3/8 más altos. Winnipeg después de estar fuerte ayer, se debilitó hoy cerrando de ½ a 1 1/8 más bajo. Liverpool estuvo de 1 3/8 a 1 7/8 más alto. Las lluvias de Argentina han modificado el sentimiento alcista en el exterior. El área de siembra de invierno ha tenido buenas lluvias que han mejorado las condiciones del terreno para la siembra, pero el territorio del trigo de primavera poca humedad. Las operaciones irregulares en Winnipeg. Los precios del actual están relativamente altos mes para el grano duro de invierno y no se reportaron ofertas del nuevo. Las compras de harina han aumentado a causa de la baja del trigo. El mercado aún está sintiendo los efectos de los recientes movimientos de ventas y se indica que los precios se moverán alrededor de los niveles actuales.

Maíz.—Se debilitó al final de la sesión cerrando de 3/8 a un poco más bajo después de haber subido un punto o más durante el día. Las lluvias han muerto el entusiasmo alcista un poco, pero según reportan que se reciben la cigara está causando daños del actual es firme. Las recepciones en el oeste aún son en consideración, las lluvias son en general bastantes.

EL DR. MIGUEL M. GOMEZ, EMBARCO PARA SANTA CLARA EN VIAJE DE ACTIVIDADES POLITICAS

DE LA VIDA POLITICA

SE CONFIRMO EL AUGURIO

...nos días después del advenimiento al poder, de este gobierno llamado de sectores», y reiterando así mi ...to expresado a todos cuantos ...interesarle, le dije a Cuervo ...que mi opinión acerca de la ...que el menocalismo debía ...en la vida pública, era ab...mente contraria a la perma... de éste en el gobierno «in ...ibus infidelium», lo que me pa... artificioso y perturbador des... punto de vista de la goberna... del estado, y contraproducen... cuanto a las ventajas materia... el disfrute del poder suponía ...los defensores de la opinión ...ria; como hago siempre que ...uro una profecía, expuse al ...médico y amigo, las razones en ...me fundaba para pensar de ... modo, y tan atinadas las ha... no quiso rebatirlas, si bien ...la actitud cautelosa de quien ...miendo la responsabilidad, no ... influir con demasiada fuerza ...las determinaciones del que la ...contraída.

...Partido que gobierna, por mu... que sean sus aciertos, desarro... política fuerzas de repulsión, ...tras sus oponentes produciendo ...ensas de sus errores del gober... fuerzas de atracción, captan to... las voluntades y se ganan el ...eso electoral; este fenómeno es ...nocido y experimentado en los ...democraticos que no vale la ... demostrarlo. Ello no obstante, ...upo de hombres integrando un ...o o «Sector», sacrificando ...entemente su popularidad para ...secución de objetivos más ele... y permanentes, puede decidir ...bierno, renunciando a toda po... de conservar el poder cuan... haya de conferir.o una ma... de votantes. Ese partido o sec... bernando con sus hombres, ...olviendo sus propios designios, ...ando la coperación de sus ...s amigos, tendrá con las atri... es, la correlativa responsabili... pero tendrá a su alcance to... los recursos que da el poder, pa... no resulte fallido ninguno de ...nes, y desde los Secretarios de ...cho hasta el portero del edi... están en cierto grado vincula... y comprometidos a favorecer y ...ar los objetivos gubernamen...

...grado el gobierno por todos los ...res» excepto el sector saliente ...s «auténticos», se consolidó sin ...adie lo advirtiese excepto quie... no teníamos beligerancia de con... un enorme artificio en que ...unciones, las atribuciones, las ...tivas y las responsabilidades se ... entre los llamados «sectores», ... reciprocamente han vertido ...dose la culpa de las deficien... globales de la maquinaria gu... iva, y que por tales deficien... han ido desgastándose en los ... meses de gobierno que lle... sin haber gobernado ninguno ...s. De esto ha resultado, aun... obstinen en negarlo los que ...las cosas desde ángulos cerra... que los únicos que están ha... un poco de caudal político ...ndose como hacen siempre to... partidos del general descon... ciudadano, son los «autenti... que si bien gobernaron hace ... lo hicieron muy mal, no go... actualmente y pueden ...rle sus faltas a la presión de ...unción de sectores que ahora ...ma. Entre tanto, los sectores, ...ernan amoldándose ninguno ...s a su ideario ni a su interes ..., ni tienen la adecuada ap... para la propaganda política, ... el pueblo se entusiasma con ...promesas del que nada tiene, pe... le abre crédito largo al que ... algo que dar. Y como a nadie ... caberle en la cabeza que un ...o puede gobernar bien y mal ...ez; es decir que puede ser buen ...ro en Sanidad, malo en Go... ción y regular en Agricultura; ... que la obra de gobierno tiene ...er enjuiciada por la opinión ...a de un modo global, se dá es... ...opicio nacional que consiste en ...matado todas las ilusiones del ...rado, y haber impedido la eje... de un gobierno homogéneo, ...bueno o malo, habría definido ...ramente su troyectoria en la ...pública.

...a esta argumentación tan cla... por cuanto se funda en obser... ...nes elementales) la usé yo opor... ...nente con muchos primates del ...rtido Nacional Democrático, del ... modo que he incurrido en la ...ta de hacer otras advertencias ...han sido reiteradamente desoí... ...s ahora, molidos los huesos ... constante apaleadura de la ... cuando el menocalismo, ... uno de los muchos incidentes ... irremisiblemente tenían que ...er, por la misma razón que ...dor Instructor del Ejército, ...e descender un día inespera... ...e en la bahía, en una de sus ...das cabriolas; es ahora cuan... menocalismo se espanta de que ... cosas que debían de resul... ...ales para quienes aceptaron ...gamamiento.

...debo aprovechar tan des... coyuntura para jactarme de haber tenido éxitos de pitonisa; pero recuerdo al brillante lugarteniente del menocalismo aquella cordial entrevista en que le hiciera el vaticinio, para dejar constancia de que me equivoco mucho menos que la mayor parte de los políticos de mi país.

ALBERTO C. VILA.

"Omnibus de Camagüey"

LUJOSOS COCHES PULLMAN «MACK»
(LOS MEJORES DE CUBA)

...ANA. — CAMAGUEY — SANTIAGO DE CUBA
...as diarias de la Habana: frente al Hotel «SARATOGA», PRADO Y DRAGONES

5.00 a. m. . Directo a SANTIAGO DE CUBA.
7.30 a. m. . Hasta CAMAGUEY.
12.30 p. m. . Hasta SANTIAGO en combinación con «LA CUBANA».
4.30 p. m. .
8.00 p. m. .

Salida de SANTIAGO, directo a la HABANA: A las 5.00 a. m.

...AMAGUEY para la HABANA, desde la nueva Estación «OMNIBUS DE CAMAGUEY»

...las 5 a.m., 9 a.m., 1 p.m., 5.30 p.m., y 8 p.m.

...iempre en nuestros Omnibus, son los más cómodos, los ...s lujosos, los más confortables, los mejores de Cuba ...nformes y reservación de asientos en la Habana, llame por el Teléfono M-1715.

INFORMACION POLITICA

Pronto quedará inaugurada la «Juventud Republicana».—Sección de propaganda del ABC.—Alfonso Losada hace una aclaración.—Actividades del P.A.N.—En la oficina de Sergio Carbó.—Vanguardia Nacionalista de la Habana.—La Unión Menocalista y Polanco Pantaleón.—Tribunal Superior Electoral.—La Directiva del C.N.D. Femenino.—Otras noticias

El doctor Miguel Mariano Gómez, Alcalde municipal de la Habana y Jefe máximo del Partido Acción Republicana Liberal, embarcó en el día de ayer para la provincia villareña, en viaje de actividades políticas.

El doctor Gómez se propone pulsar la fuerza de su Partido en aquella provincia, conociendo personalmente a todos los elementos que laboran bajo su égida.

Caso de extender el doctor Gómez su estancia en dicha provincia visitará el pueblo de Jatibonico, en donde está invitado a almorzar en la casa particular del líder de Acción Republicana en ese término, doctor Aguilera Cerulia.

Acompañan al Alcalde en este viaje los destacados marianistas señores Manuel Mencía y Carlos Peláez.

EL ACTO INAUGURAL DE «JUVENTUD REPUBLICANA»

El próximo domingo, tendrá lugar en el Roof Garden del Hotel Plaza, la inauguración de una nueva y culta institución denominada «Juventud Republicana». El acto se ofrece como homenaje de distinción, de simpatías y afecto a sus ilustres Presidentes de Honor. Entre ellos, se destacan en primer lugar, el Sr. Alcalde de la Habana, Dr. Miguel Mariano Gómez, y el Sr. Carlos Peláez, director político de «Acción Republicana Liberal».

Se ejecutará un gran programa. El acto comenzará a las 9 de la noche.

ACTIVIDADES DEL «P.A.N»

Comité Ejecutivo Central del «Partido Agrario Nacional»

En sesión celebrada en la noche del lunes trece del actual, acordó designar de entre los miembros de su Ejecutivo una Comisión de Técnicos en cuestiones agrícolas, los que harán en breve un recorrido por el interior de la República, en viaje de propaganda y difusión, celebrando al efecto estudios y conferencias sobre el problema agrario de Cuba.

Igualmente se tomó el acuerdo de poner en conocimiento de los afiliados y miembros del Partido que las sesiones reglamentarias se celebrarán en el local del Partido, Galiano No. 125 altos, los lunes y jueves de cada semana, comenzando a las ocho de la noche.

SECCION DE PROPAGANDA DEL «A.B.C.»

La Falange de Honor Abecedaria

Los Jefes de Ramales de la Habana y las Células Directrices de las Filiales del Interior de la República deberán enviar, dentro del más corto plazo posible, al Secretario del Tribunal de la Falange de Honor Abecedaria, que los solicita, los nombres de los afiliados y afiliadas que portaron banderas en la Concentración del día 17 de junio. Los datos deberán remitirse al compañero Carlos Torres, Departamento 350, de la Manzana de Gómez.

CLUB Y ESCUELA ABECEDARIOS EN MATANZAS

Próximamente la Filial M-1, Matanzas, inaugurará su casa-club. Además, establecerá en la misma una Escuela Abecedaria para analfabetos.

EL DR. JOSE RIVERO EN LA SECCION DE PROPAGANDA

Ha visitado la Sección de Propaganda el Dr. José Rivero, Registrador de la Propiedad de Trinidad y distinguido abecedario, que ha ofrecido a la Sección un plan de propaganda, para la mejor difusión de los ideales abecedarios.

LA TARJA DE MORUA DELGADO

La malevolencia de los adversarios del «ABC» se expresa por modos inauditos. Recientemente, manos enemigas, deseosas de infamar al «ABC» arrancaron en Matanzas una tarja conmemorativa del nombre y la personalidad, del que fué ilustre hombre público, Sr. Morúa Delgado. Inmediatamente de ejecutada la bellaca hazaña, se dedicaron los ejecutores a propalar que el hecho lo habían producido varios abecedarios matanceros.

La Sección de Propaganda, cumpliendo encargo expreso de la Filial M-1, desmiente la injuria, sorprendiéndose una vez más de que haya mentalidades tan retrasadas y espíritus tan ruines, que no encuentren otros medios más nobles, que poner en práctica, para la polémica política.

ACCION REPUBLICANA LIBERAL Y EL CASO DE LIMA VALDERRAMA

El Directorio de Acción Republicana Liberal ha puesto en conocimiento del Coronel Batista, Jefe del Ejército y del Secretario de Gobernación el caso del correligionario Juan Lima Valderrama, persona de significación en el Término de San José de las Lajas, Barrio de Tapaste, al que se considera atropellado por autoridades militares de aquel lugar. Pide el Directorio garantías debidas y castigo de los culpables.

Con motivo de la inauguración de la revista «América», órgano oficial del Partido «Acción Republicana Liberal», se celebró un ponche de honor en el Hotel Plaza el pasado día 15. En la foto aparecen el Alcalde de la Ciudad y jefe «Acción Republicana» doctor Miguel Mariano Gómez, el señor Francisco Castro, Director de propaganda de dicho Partido, el Maestro Gonzalo Roig, Director de la Sinfónica, la exquisita recitadora cubana Srta Eusebia Cosme, la valiosa cantante Hortensia Coalla, y nuestros compañeros Gustavo Herrero, «Miguelito» Baguer y Napoleón Gálvez.

ACTIVIDADES DEL «P.N.R.»

Anoche salió para Gibara el señor Sergio Carbó, Jefe del Partido Nacional Revolucionario, el que asistirá a la conmemoración del tercer aniversario del desembarco de la expedición revolucionaria por dicho puerto de la provincia de Oriente. A despedirlo concurrieron representaciones de todos los barrios habaneros del «P.N.R.». También fué a despedirlo el doctor Marino López Blanco, líder de la Juventud Liberal.

—El señor Gerardo Vázquez Arango, ex-Jefe del Partido Nacional Revolucionario en Marianao, cita a todos los Presidentes y Secretarios de Barrios de dicho Partido en el referido Municipio, para que a las siete de la noche del sábado 18 de los corrientes, concurran a las oficinas centrales del Partido en Marianao, con el objeto de celebrar un cambio de impresiones y para conocer el estado en que se encuentran las gestiones por ellos realizadas con motivo de la coalición celebrada con los liberales limpios.

LOS NACIONALISTAS ANTE LA HUELGA DE COMUNICACIONES

En relación con el estado de huelga existente en la Secretaría de Comunicaciones por parte de su empleomanía y de determinados comentarios que algunos representantes del Partido Unión Nacionalista han hecho a la prensa, los que suscribimos, Presidentes, Secretarios y afiliados de dicho Partido, pertenecientes al Término Municipal de la Habana, queremos declarar:

Que estamos de acuerdo con las declaraciones publicadas en la prensa y firmadas por los Dres. Juan Rodríguez Pintado, Santiago Cubas, Dr. José A. Casabuena y Francisco Villabrille, entendiendo que el Nacionalismo no puede negarse a prestar su concurso en cualquier solución justa que se proponga a dicho problema, pero que no puede el Nacionalismo, organización defensora de los derechos y libertades del pueblo cubano, tomar una actitud inconsulta, prestándose a romper un movimiento huelguístico, sin haber examinado previamente las condiciones del mismo, ni propiciado los medios para su solución.

Así mismo, desautorizamos cuantas declaraciones se hayan emitido por otras personas a título de líderes Nacionalistas.

La Habana, Agosto 17 de 1934.

Firmas: **Narciso Nonell, Luis Fernández Argüelles, Abelardo M. Valdés, Pedro Esquivel, Francisco Cabrera, Adolfo Ponce de León, José Manuel Villarruel, Pedro Alfonso, José N. Pentón, Miguel Periquet, Francisco Rodríguez, Eugenio Hernández, Dr. Guillermo F. Ordet, Virgilio Casañas, José Huerta Oliva, Manuel Ortega Valdés, Manuel Barros, R. Costal, Daniel Hernández, Ramón Nordelo, Darío Rey Valvidares, José A. Moreno, y siguen las firmas.**

VANGUARDIA NACIONALISTA DE LA HABANA

La Vanguardia Nacionalista de la Habana, cuyo Presidente es el señor Antonio Martínez Alvarez y Director Político el doctor Pola Montoro, nos ha hecho las siguientes manifestaciones:

«Que esta agrupación mantiene como objeto primordial de su fundación, la defensa de la ideología y principios del Partido Unión Nacionalista, con los cuales está absolutamente identificada y que en todos los momentos respalda y apoya de la manera más decidida al Presidente del Partido, señor Justo Luis del Pozo, por entender que su patriotismo y sus orientaciones son garantía plena para el futuro del Nacionalismo, pero que en ningún momento apoyará a aquellos individuos que diciendo ser nacionalistas no han querido corresponsabilizarse con el partido y mucho menos prestar a sus correligionarios la atención que merecen; pues a estos los tiene señalados para en su oportunidad darles el lugar que verdaderamente les corresponde.

ANTONIO MARTINEZ,
Presidente.

PARTIDO SOCIALISTA DEMOCRATICO

El líder revolucionario Humberto Díaz Argüelles, nos participa, para que así lo demos a la publicidad, que han comenzado a llevarse a cabo las inscripciones para el «Partido Socialista», en la casa Neptuno 156 altos, de 2 a 5 y de 7 a 10, p.m. todos los días hábiles.

Dichas inscripciones se harán también en el domicilio de cada uno de los Presidentes del «Avance Abecedario», correspondiente a los 43 barrios de esta capital.

Sépanlo así los interesados, para que acudan a llenar dicho requisito a los lugares anteriormente citados.

ACUERDOS DE LOS RENACENTISTAS

Según nos comunica el señor Manuel Macías, los ex presidentes y ex secretarios del disuelto Partido Renacentista, celebraron en noches pasadas una reunión en la calle de Sitios 171, con objeto de tratar sobre la conveniencia de aprobar la exposición de datos o antecedentes, cuya redacción se encomendara en la anterior junta a una comisión nombrada del seno de aquella Asamblea, con la finalidad de dar a conocer al Mayor General Mario G. Menocal, el origen y fines del Partido Renacentista de la Habana.

El acto fué presidido por el señor Gustavo Mato, actuando de Secretario el señor Gabriel Arango. El señor Presidente declara abierto el acto e inmediatamente se pasa a tratar en relación con la exposición de datos citados, la cual fué aprobada después de un acalorado debate en el que intervinieron los señores Macías, doctor Pérez Abreu, Torres, Mato y Torrents, introduciéndoseles algunas modificaciones y acordándose remitirlas al General Menocal el viernes día 17 del presente mes, para su conocimiento y efectos.

Inmediatamente después de aprobado el anterior acuerdo(hace uso nuevamente de la palabra el señor Macías, para presentar una moción firmada por varios ex presidentes y ex secretarios allí presentes, en la cual se interesa que la Asamblea tome el acuerdo de pedir al ilustre caudillo de las Tunas, que en el caso probable de que se produzca la esperada renuncia del Subsecretario de Obras Públicas, doctor Guillermo Alonso Pujol, se sirva recomendar para cubrir esa vacante al distinguido profesional habanero, doctor José Reposo y Ruiz, en quien concurren sobresalientes cualidades de talento, político y social, para desempeñar airosamente tan elevado cargo.

El señor Macías, pide también que el anterior acuerdo se traslade al general Menocal, conjuntamente con el relativo a la exposición de datos aludidos lo que se aprueba por unanimidad.

EL EJECUTIVO DEL BARRIO DE GUADALUPE DE JUVENTUD ABECEDARIA

En la calle de San Nicolás número 100, se reunieron en la noche de ayer los miembros de Juventud Abecedaria del barrio de Guadalupe, a fin de darle posesión al Ejecutivo de dicho barrio.

Cerca de 800 entusiastas abecedarios participaron de tan simpática fiesta, en la que como siempre la mujer abecedaria, puso su nota de entusiasmo y civilidad. Actuó de Presidente el doctor Enrique Hernández Egea, y de secretario el señor José A. Barrena.

Hicieron uso de la palabra distintos oradores entre ellos los doctores Orestes Figueredo, etc. Quedó constituído el Ejecutivo del barrio en la forma siguiente:

Presidentes: de Honor: doctor Joaquín Martínez Sáenz; doctor Orestes Figueredo; doctor Ramón O. Hermida; doctor Eurelio Espinosa; doctora Evangelina de la Llera; doctor Oscar Sánchez Govín; señor Eugenio; Sánchez; señor Eduardo Don G.; señor Benigno Díaz; doctor Enrique Hernández Egea; doctor Publio Leiseca; doctor Enrique Llansó; doctor José M. Vidaña; doctor Jorge Mañach.

Presidente: señor Bernardino Ojeda Iglesias; Vicepresidentes: señores José M. Fernández M.; Angel Martí; José de la Peña; Luis Pulles; Evaristo García. Secretario de Actas: señor Luis Alonso Domínguez. Vice: señor Salvador Trullols M.; Secretario de Correspondencia: señorita María Fernández. Vice: señor Luis A. Moreira M.; Tesorero: señor Waldo Capote. Vice: señor Julián Alvarez. Director político: señor Miguel Moreira Masó. Vocales: señores Celestino Buela; J. M. Bernal; Francisco Anzorandia; Manuel Rodríguez; Gustavo de los Reyes; Eduardo Valladares; Alberto Gálvez; Florentino Junco; Porfirio Suárez Hernández; Jesús Fernández M.; Alfredo Gutiérrez Morales; Andrés Durán y Castro.

Y no habiendo otro asunto de qué tratar se dió por terminada la reunión.

ALFONSO LOSADA HACE UNA ACLARACION

El señor Alfonso Losada, nacionalista, amigo de los señores Carlos M. de la Rionda y de Justo Luis del Pozo tiene interés en aclarar, que asistió a la fiesta ofrecida por los miembros de Acción Republicana Liberal en el Hotel Plaza, con motivo de la inauguración de la «Hora de América», como un acto de deferencia al señor Francisco Castro y al doctor Gustavo Herrero, pronunciando un discurso de aspecto técnico.

LA LIBERTAD DEL DR. ANTONIO GUITERAS

Ha causado gran satisfacción en los círculos del Partido Revolucionario Cubano la libertad del ex Secretario de Gobernación, doctor Antonio Guiteras, líder de esa agrupación, decretada por el Juez Correccional de Urgencia, doctor Baizán.

El estado del conocido revolucionario es satisfactorio y su ánimo no ha decaído un solo momento.

La defensa del doctor Guiteras en el caso que se le siguió por los sucesos del día 8, en los que resultó lesionado, estuvo a cargo del doctor Santiago Muñoz.

LOS AUTENTICOS VISITAN AL CORONEL MENDIETA

El Presidente de la República celebró ayer una larga entrevista con una Comisión del Partido Revolucionario Cubano.

Eran los comisionados los señores Rubén de León, Prío Socarrás, Lincoln Roncón, Jorge López, M. Hernández y J. Henríquez.

Los representantes del «auténticismo» entrevistaron al Jefe del Estado para pedirle el restablecimiento de las garantías constitucionales, medida solicitada por el Partido hace tiempo; solicitando también que el Gobierno les ofrezca las mayores seguridades para desarrollar la campaña electoral que viene realizando el Partido Revolucionario Cubano.

CONJUNTO NACIONAL DEMOCRATICO FEMENINO

En días pasados se reunió la Directiva del Conjunto Nacional Democrático Femenino, que preside la señorita Margarita de la Cotera, quienes acordaron nombrar las delegadas de algunos barrios de esta capital e interior de la República. Las delegadas son las siguientes: por Santiago de Cuba, señorita Adriana Burger y Núñez; por Santa Clara, señora Esther Cendán; por Camagüey, señorita Adolfina Recio; por Jesús del Monte, señorita Hortensia Carrera; por la Víbora, señorita Carmelina Herrera; por Guantánamo, señora Juana Dehesa Morlote; por Santo Domingo, señora Blanca Manresa; por Marianao, señorita Dulce María Ferrer y señora Josefa Díaz

LA UNION MENOCALISTA Y EL SR. POLANCO PANTALEON

Los señores Orlando Bombalier, Luis Fernández, José Salazar, Carlos J. San Martín; Eligio Salazar; Francisco Martínez y Julián Rosales, miembros de la Unión Menocalista de la Provincia de la Habana, nos visitaron anoche para manifestarnos que con gran disgusto han visto como no aparece el señor José Polanco Pantaleón en la lista de delegados a la Nacional del Conjunto Nacional Democrático que recientemente fueron designados por el general Menocal.

Estiman dichos señores que el señor Polanco Pantaleón es una verdadera figura dentro del Conjunto por su continua labor y por su arrastre político.

"Las Sombras" se dirigen al Sr. Cónsul de China

Es un organismo apolítico, que tiende a que el cubano sea el que esté protegido en su país

Una representación del Tribunal Máximo de «Las Sombras» nos visitó anoche haciéndonos entrega de un escrito —que por su extensión nos vemos imposibilitados de publicar totalmente— dirigido al Cónsul de la República de China en la Habana, doctor Tsune Chi-Yii, al que contestan algunas acusaciones que consideran hechas sin fundamento.

El doctor Tsune Chi-Yii asegura que los chinos no tienen sociedades secretas denominadas Tongs y sí sociedades de beneficencia. Sin embargo, asegura el Tribunal Máximo de «Las Sombras», el mismo día en que aquel funcionario Consular hacía esas declaraciones, miembros de la Policía Nacional sorprendieron un fumadero de opio en Villegas 27, deteniendo a dos asiáticos, uno de los cuales tenía un carnet de afiliado al Tong, Chang-Lang.

Agrega el Tribunal Máximo de «Las Sombras» que estima al sector comercial chino perjudicial para Cuba y sus hijos» demostrándose en los talleres de lavado y planchado, donde no tienen cabida ni nativos, ni españoles, además de infringir las Ordenanzas Sanitarias y las Leyes del Cierre y de Ocho Horas de Trabajo.

Dicen también nuestros informantes que tan pronto fué promulgada la Ley del 50%, cerraron sus puertas muchos establecimientos de asiáticos, dándose de alta después para aparecer como de la propiedad de tres o cuatro socios industriales, burlando de esa manera el espíritu de la Ley del 50%.

Finalmente el Tribunal Máximo de «Las Sombras» consigna en su escrito dirigido al Cónsul de China que los asiáticos fueron los que trajeron a Cuba los juegos de azar; las drogas heroicas y el opio; están repudiados por todas las Leyes de Inmigración de los países civilizados; viven cerca de diez en un cuarto y cuarenta en una casa pequeña, comprando sus productos alimenticios al Trust Comercial Amarillo; vive en el barrio chino, se pela con un chino, tiene cementerio chino; teatros chinos, se anuncian en periódicos chinos, etc.

«Las Sombras» es un organismo apolítico, que tiene abolido el terrorismo y sus campañas son, exclusivamente, de propaganda cívica.

Del Colegio de Abogados al Dr. Camps

El Presidente del Colegio se dirige al Dr. Camps refutando su ataque a dicho organismo

La Habana, Agosto 14 de 1934.

Sr. Director del «DIARIO DE LA MARINA».

Ciudad.

Distinguido amigo:

Ruego a Ud. tenga la bondad de dar cabida en el periódico de su digna dirección, a la adjunta carta que en mi condición de Decano del Colegio de Abogados de la Habana dirijo al Doctor Gabriel Camps, contestando al ataque que él hace al Colegio de Abogados de la Habana, al defender la Ley de Moratoria Hipotecaria, en el artículo publicado en un Diario de la tarde bajo el título «Abogados y Moratoria».

Anticipándole las gracias por la atención que preste a ésta súplica, quedo como siempre de Ud. atento amigo y S. S.

E. Llansó.

La Habana, Agosto 14 de 1934

Dr. Gabriel Camps.

Ciudad.

Mi distinguido amigo:

Acabo de leer el artículo publicado por usted en un Diario de la Tarde en el que, para defender la nueva Ley de Moratoria Hipotecaria, ataca ruda e injustamente el Colegio de Abogados de la Habana.

Este organismo se dirigió al Sr. Presidente de la República pidiéndole una «copia del proyecto», «con el fin de estudiarlo y hacer las oportunas observaciones, si fueren necesarias, antes de su aprobación definitiva por el Gobierno». Con estas palabras nada decíamos ni a favor ni en contra de la Ley; solicitábamos tan solo conocerla para opinar y para, si lo considerábamos necesario, coadyuvar a que la Ley saliera lo mejor posible.

Esa petición es para usted «una descortesía para el Jefe del Estado, que ya ha aprobado la totalidad de la Ley». Marcan sus palabras una diferencia de actitud espiritual entre nosotros. Para usted, por consiguiente, no puede someterse a estudio y crítica lo que el Presidente aprueba. Para nosotros, en cambio, toda disposición legislativa cualquiera que sea el poder que la dicte, puede y debe ser objeto de crítica si la merece. La discrepancia estriba en que concebimos la democracia de diverso modo; usted subordina su criterio a lo que el Jefe del Estado aprueba. Nosotros reclamamos el derecho de juzgar libremente por nosotros mismos.

El Colegio de Abogados tiene el carácter de Cuerpo consultivo, y de él deben formar parte (conforme al Art. 328 de la Ley Orgánica del Poder Judicial) cuantos ejercen su profesión en la Capital. Representa, pues, el núcleo más numeroso de los que mañana tendrán que luchar con la aplicación de la Ley, no sólo para defender a los acreedores, Dr. Camps, sino a los deudores también, ya que no creo que usted, a quien no tenemos el gusto de contar entre los miembros del Colegio, a pesar de que ejerce en esta Ciudad, piense ser el único letrado a quien los deudores acudan.

Entiende usted, además, que se ha faltado el respeto a su Toga al solicitar el Colegio la copia de la Ley. En primer lugar, no sabíamos que estuviera tan personalmente vinculado a la nueva Moratoria, que el solo deseo nuestro de conocerla pudiera estimarse como desconsideración a su persona, ni vemos cómo semejante aspiración pueda ofender a quien de buena fe defiende una medida que considera beneficiosa. Si la nueva Ley lo es ¿por qué no se ha publicado para que se la conozca? En segundo lugar, y esto es otra diferencia de actitud, aunque no hemos ejercido la profesión tantos años como usted, lejos de considerar nuestras opiniones como infalibles y molestarnos con los que disienten, hemos aprendido a respetar a los que honradamente no las comparten, y aceptamos una observación atinada, venga de quien viniere.

Entendemos, y por eso nos dirijimos al Sr. Presidente, que la Moratoria Hipotecaria es una medida que afecta a muchos cubanos; y que si el pequeño Propietario es digno de toda consideración y de medidas protectoras, también lo es el pequeño acreedor, cuyas necesidades son tan urgentes a veces como las del deudor mismo, porque sólo cuenta para subsistir con su escasa renta. Ni todos los acreedores son hombres ricos que, al amparo de leyes que deben modificarse, exprimen al deudor caído en situación angustiosa, ni todos los deudores se hallan en esas condiciones, y no es escaso el número de los que, protegidos también por leyes que facilitan el fraude, viven cómodamente y hasta lujosamente a expensas de sus acreedores.

No asumimos actitud especial frente a la Ley, porque no la conocemos. Lo que deseamos es que no se legisle sobre materia tan importante sin la debida publicidad, sin que se aplique a la nueva ley la propia máxima que usted invoca: «haberla estudiado» cuantos tengan interés en ella, para que sea una medida plausible inspirada tan sólo en el bien general y no solución de casos particulares. Unicamente queremos, como pedía Goethe, «más luz».

Invoca usted algunos nombres como garantía de bondad del nuevo proyecto. Sin discutirlos, quiero expresarle que al Abogado no se le puede convencer con nombres, sino con razones. Y en cuanto a esto, y ya que parece usted aficionado a citar máximas romanas, le recordaré lo que un gran legislador del viejo Imperio dijo a sus compiladores: «No juzguels por la muchedumbre de autores lo que es mejor y más equitativo, pues a veces puede la opinión de uno solo, y aún del peor, superar en algún punto a la de los más numerosos y mejores».

Respecto de todas las demás acusaciones que usted, en forma interrogativa, parece hacer al Colegio de Abogados, de que sigue siendo partidario de la usura, de la subasta sin tipo, etc., son hijas de su vehemencia, no de nuestras palabras. Somos los primeros en honrar su toga «gastada por el uso», según su frase; pero reclamamos el mismo respeto para las nuestras y no aceptamos que se nos atribuya lo que es sólo producto del calor de usted en la discusión..

De usted con toda consideración

E. LLANSO

Información Radio-Telegráfica

DEL INTERIOR DE LA ISLA

SANTA CLARA

ORGANIZAN LA POLICIA MARITIMA

CIENFUEGOS, agosto 16.—Radiograma al DIARIO.—En la tarde de hoy tomó posesión del cargo de Teniente de la Policía Marítima el señor Arnaldo Paniagua, que llegó esta mañana procedente de esa Capital. Propónese el señor Paniagua dejar cuanto antes organizado ese cuerpo de seguridad con el objeto de iniciar una intensa campaña de persecución contra los contrabandos en los muelles.

Aún no ha sido designada la persona que ha de ocupar el cargo de Capitán de aquel cuerpo en este puerto, aunque las organizaciones obreras portuarias recomiendan al ex-capitán retirado de la Marina de Guerra, señor Luis Insausti del Val, que combatió duramente al régimen machadista.

ROBOS.—Fué visitada anoche por los ladrones la casa de efectos de música de Enrique Bordas, sita en Hourruitener número 35, así como la Policlínica Cienfuegos, del doctor Felipe G. Posada, sita en San Fernando 181, apoderándose de varios objetos. Uno de los autores de estos hechos fué detenido por el sereno de la barriada Isidoro Martínez, el que le ocupó algunos de los referidos objetos referidos por cuyo motivo fué remitido al vivac.

Sería conveniente que el Supervisor de la Policía Municipal intensificara la vigilancia nocturna a fin de evitar la repetición de los hechos apuntados.

CASOS DE TIFOIDEA.—Según datos recogidos en la Jefatura de Sanidad se han registrado nuevos casos de fiebre tifoidea. **Corresponsal.**

CAMAGUEY

LA HUELGA SIGUE IGUAL

CAMAGUEY, agosto 16. DIARIO. Habana.—La huelga de Comunicaciones sigue en el mismo estado. El Ejército ha logrado restablecer la comunicación con toda la provincia, distribuyéndose actualmente la correspondencia en los apartados. Hasta ahora no hay empleados rompehuelgas.

Los giros postales y certificados, así como los valores, han sido guardados en cajas de seguridad hasta que se solucione el conflicto.

Bomba en casa de un catedrático

En la residencia del catedrático del Instituto Osián Caballero, explotó una potente bomba, causando desperfectos de bastante importancia, sin que hubiera desgracias personales.

Aumenta la epidemia de tifus

La epidemia de tifoidea aumenta de manera alarmante, careciéndose en absoluto de material de desinfección y vacunas. El Jefe Local de Sanidad ha dirigido una alocución al pueblo pidiéndole que coopere a fin de evitar una epidemia pavorosa en este sentido.

Deliberaciones respecto a la huelga

La Cámara de Comercio local y el Club Rotario están tratando de la huelga de Comunicaciones, la que les perjudica considerablemente.

Probable suspensión de un alcalde

Se asegura en esta ciudad que el Gobernador suspenderá de un momento a otro al Alcalde de Morón.

Carbó rumbo a Gibara

El notable y conocido periodista señor Sergio Carbó ha cruzado por esta ciudad, en tren, rumbo a Gibara, declarando a los repórters que posiblemente el partido de que es jefe se fusione con el de los «auténticos».

La carta de Martínez Sáenz a Batista, causó sensación

La carta dirigida por el doctor Martínez Sáenz al coronel Fulgencio Batista, ha causado enorme sensación en esta ciudad. Puede afirmarse que es el tema de actualidad en los corrillos políticos.

Teniente herido por una bomba

Esta tarde, cuando el teniente del Ejército Fujadolsa se hallaba en el Campo de Tiro, le explotó una bomba en las manos, ocasionándole heridas, de las que fué asistido en la Colonia Española.

Falleció otro protagonista de los sucesos de Obras Públicas

Esta tarde falleció el señor Odilio Olazábal, uno de los que resultaron heridos en los sucesos de Obras Públicas. La muerte de este hombre emprendedor y valeroso, ha sido sentidísima.—Lechuga, corresponsal.

ORIENTE

LLEGO A ORIENTE EL PINTOR Y CARICATURISTA ABRIL LAMARQUE

SANTIAGO DE CUBA, agosto 16. DIARIO. Habana. (Por radio).—Después de larga temporada en los Estados Unidos, llegó a esta ciudad el notable pintor y caricaturista santiaguero Eduardo Abril Lamarque, consagrado como uno de los mejores dibujantes de la Unión Americana, siendo el popular creador de «Monguito».

DENUNCIA CONTRA EL SUPERVISOR

Rafael González, Presidente de la Unión de Empleados de Hoteles, Cafés y Fondas, presentó al Juez de Instrucción una denuncia contra el Supervisor teniente Pino, acusádolo de haberlo golpeado en las oficinas de la Supervisión.

González fué asistido en Emergencias de lesiones leves.

NO ASISTIRAN AL CONGRESO DE MAESTROS

La Asociación de Maestros de Oriente ha hecho públicas una declaraciones manifestando que no asistirá al Congreso que el Sindicato de Maestros celebrará en esta ciudad dentro de breves días. La Asociación controla la mayoría del Magisterio, que está separada del Sindicato.

ANIVERSARIO DE LA EXPEDICION DE GIBARA

Mañana cúmplese el tercer aniversario del desembarco de la expedición revolucionaria en Gibara. Espérase la llegada de Sergio Carbó y de destacados revolucionarios de aquella expedición, para hacer una concentración que ha de conmemorar la fecha con varios festejos en la histórica villa.

POLIZONES DESCUBIERTOS

Esta mañana, al partir el vapor «Amapala», fueron descubiertos en sus bodegas varios polizones: Emilio Rodríguez, José Martínez, José Rodríguez, y Tomás Pérez, siendo detenidos por el Inspector del Puerto, Cristóbal Bory. Ingresaron en el Vivac.

PERECIO AHOGADO

Cuando se bañaba en el Puente «Las Minas», en unión de varios amigos, pereció ahogado el joven Alarico Motu, de 23 años de edad, vecino de la calle Calvario y San Ricardo, siendo extraído del agua sin vida por Emiliano Díaz. El joven sabía nadar, debiéndose su muerte a una congestión. El Supervisor del Puerto, capitán Santana, se constituyó en el lugar del sucesos.

LA HUELGA DE CORREOS

La huelga de telegrafistas y empleados de Correos continúa en el mismo estado. Los huelguistas no han vuelto al trabajo. El reparto en la ciudad se hace por soldados y policías. En el departamento de Correos están cubiertas todas las plazas con personal nuevo. El Centro Telegráfico cuenta con nueve telegrafistas pero no funcionan los aparatos por estar rotas las líneas cortadas.

El señor Enrique Miyares tomó posesión de la Administración de Correos, siendo repuesto nuevamente, pués se hallaba separado desde el robo de los $30.000.00 cometido por un empleado. Los inspectores Francisco Puyans, Jorge Gras y Ramiro Pérez, fueron detenidos e internados en el Cuartel Moncada. Pérez Fuentes desempeñaba interinamente la Administración de Correos y realizaba actos de sabotajes siendo descubierto por el teniente Pérez, Supervisor de Correos y Telégrafos. **García.** Corresponsal.

DECRETADAS VARIAS LIBERTADES

SANTIAGO DE CUBA, agosto 16. DIARIO. Habana. (Por radio).—Hoy fueron libertados por el Tribunal de Urgencia 16 individuos que habían sido acusados de varios delitos. El Juez de Urgencia, Adolfo Nieto, dispuso la libertad del telegrafista Viant y Rodríguez, así como de los inspectores Gras y Puyans.

TELEGRAFISTA AGREDIDO

El señor Francisco Landa, telegrafista y vecino de la calle Santa Bárbara, fué agredido por varios individuos, y asistido luego en Emergencias, de lesiones leeves.

EL GERENTE DE LA CASA BACARDI SUFRIO UN PERCANCE

La sociedad santiaguera lamenta profundamente el accidente sufrido por el señor Pedro Lay, gerente de la Casa Bacardí, al volcarse su máquina en la Carretera Central, próximo a Sancti Spíritus.

El

ANUNCIOS CLASIFICADOS DE ULTIMA HORA

ALQUILERES

a1 HABANA

MANRIQUE Y SAN JOSE, (POR San José). Se alquila tercer piso, compuesto de sala, comedor, 2 habitaciones, baño intercalado completo, cocina y terraza, fresquísima. Informes: Telf. M-6643. A-1

VEDADO

PISO DECORADO MODERNO, 3 dormitorios, cuarto y servicio de criados. Se alquila en Neptuno 167 entre Escobar y Gervasio. Llave en los bajos. Informes A-4264 y F-4750 A-2

MODERNOS BAJOS, $22.00

Acabados pintar. Nunca falta agua, jardín, portal, sala, 2 cuartos, baño completo intercalado, comedor, cocina, baño criados, Calzada 35-A., entre J. y K., Vedado. Llave, Bodega. Informes: F-5843. No tienen altos. A-2

a6 STOS. SUAREZ Y MENDOZA

ALQUILO ESPLENDIDA CASA DOlores 59, entre Correa y Santa Irene; portal, sala, antesala, comedor, cuatro habitaciones y dos en la azotea. Baño intercalado, garage, dos habitaciones para criados. Llaves No. 61. Informes Alonso y Ca. Inquisidor No. 10 teléfono M-3187. A-6

b4 HABITACIONES

O'Reilly 51

Se alquilan baratas, magníficas habitaciones, amuebladas, amplias, ventiladas y frescas, con abundantes baños, agua caliente y fría, a todas horas. Moralidad y buen servicio. B-4

SE ALQUILAN DOS HABITACIOnes juntas o separadas con vista a la calle y portal, casa particular. Calle G No. 126 entre 13 y 15. Teléfono F-4852. B-4

SE SOLICITAN

s1 CRIADAS y CRIADOS

SE SOLICITA UNA MUCHACHA sin pretensiones, para los quehaceres de una casa de corta familia. Teléfono X-1239. S-1

s2 COCINERAS y COCINEROS

SE SOLICITA UNA COCINERA, con pocas pretensiones, que duerma en la colocación, en Baños número 174, entre 17 y 19, Vedado. Informes: de 2 a 5 p. m. S-2

SE SOLICITA UNA COCINERA, DE mediana edad, que tenga referencias y duerma en la colocación. Calle J. número 255, altos, entre 25 y 27, Vedado. S-2

s13 SOCIOS

SOLICITO SOCIO, PARA UNA INdustria y otro, para un Tostadero de Café. Otro para un Bar, Café-Cantina. Vendo Café-Fonda, en $4,000.00. Venta diaria, $60.00. Informes: Prado y San Rafael, Bar, García. S-13

SE OFRECEN

s1 CRIADAS y CRIADOS

SE DESEA COLOCAR UN ESPAÑOL, para atender un enfermo, pudiendo desempeñar otro trabajo, si las condiciones lo ameritan. Tiene buenas referencias de donde ha prestado servicio. Informes: Telf. M-8633. O-1

SE DESEA COLOCAR UNA MUCHAcha española, para cuartos o comedor. Tien buenas referencias. Telf. F-2008. Informan: Calle A. número 7, entre Tercera y Quinta. O-1

SE DESEA COLOCAR UNA MUCHAcha española, para cuartos o comedor. Le gustan los niños y tiene buenas referencias. Calle Quinta número 61, entre B. y C. F-6228. O-1

SE DESEA COLOCAR UNA JOVEN española, para criada de mano o cocinera; ayuda a la limpieza de corta familia. Tiene buenas referencias. Telf. M-8428. O-1

SE OFRECE UNA SEÑORA, DE MEdiana edad, entiende algo de todo y duerme dentro o fuera, como le convenga mejor. Es persona seria. Informan: Marina número 5, entre San Lázaro y Vento. O-1

DESEA COLOCARSE UN JOVEN ESpañol de criado de mano, está práctico en el servicio de casas particulares y tiene buenas referencias. Teléfono F-6248. 10 y 15, bodega, Vedado. O-1

SE DESEA COLOCAR UNA JOVEN española, para criada de mano o cuartos. Tiene referencias. Informan: Tenerife 26. O-1

s2 COCINERAS y COCINEROS

SE DESEA COLOCAR UNA JOVEN española, para cocinar y limpiar, o para criada de mano. En la misma una de mediana edad, para cocinar y limpiar. Duermen fuera, Bernaza 54. O-2

COCINERA DESEA COLOCARSE ESpañola de mediana edad, sabe cocinar bien y sabe cumplir bien con su obligación. Maloja 53. O-2

SE DESEA COLOCAR UNA ESPAñola de mediana edad para cocinar y limpiar tiene recomendaciones en las casas en donde ha trabajado, duerme fuera. Informes: Reina número 143. O-2

SE DESEA COLOCAR UNA JOVEN española para cocinar y limpiar para corta familia, criada de mano o cuartos. Teléfono M-9763. Tiene referencias. O-2

s7 Lavanderas y Lavanderos

UNA SEÑORA DESEA UNA CASA para ir a lavar o traerla para su casa. Línea No. 70, habitación 6. O-7

s8 CHOFERES

SE DESEA COLOCAR UN ESPAÑOL, de chofer, en casa particular. Tiene buenas referencias de las casas donde ha trabajado. Telf. F-2008. Calle A. número 7, entre Tercera y Quinta. O-8

s14 VARIOS

SE OFRECE MATRIMONIO ESPAñol, él cocinero práctico y ella para criada u otro trabajo (campo o ciudad) con referencias, 13 No. 542. Vedado. F-5572. O-14

VENTAS

1 CASAS

GANGAS: VENDO, CORRALES 222, pegado Belascoaín, sala, 3 cuartos, baño completo, $2,000. Otra, San Miguel 11, próximo Galiano, 262 metros, 5 cuartos, etc., $4,500.00. Marrero, Aguiar 25. U-3188. V-1

VEDADO: VENDO CASA ESQUINA, moderna, con una superficie de 570 metros. Precio: $6,500.00. Otra, Calle 17, con 7 cuartos y 2 lujosos baños, en $12,000.00. Dueño: A-7733. V-1

2 SOLARES

ALTURAS ALMENDARES: VENDO solar, a $2.00 vara, situado Avenida de La Paz, próximo al Puente. Mide 20 por 50, rodeado de buenas residencias. Dueño: FO-2188 y A-7733. V-2

3 FINCAS RUSTICAS

VENDO FINCAS: UNA, 11 Y MEDIA caballerías, Carretera Ceiba, buena tierra, río, 8,000 palmas, frutales. Censo, $3,000.00. Precio: $15,000.00. Otra, 2 y media, Hoyo Colorado, $8,000.00. Campanería, Aguiar 68. M-7785. V-3

4 ESTABLECIMIENTOS

BUENA OPORTUNIDAD: VENDO Bodega moderna, sin cantina. Barata. Punto comercial. Casa con garantía. Mucho tiempo establecida, Puente Agua Dulce número 114. V-4

VENDO UN GRAN TOSTADERO DE Café, dejando, diariamente, $20.00, libres. Vendo una Lechería, en $200.00. Vendo una Tintorería, en $800.00. Una Barra-Café, en $5,000.00. Vendo una Panadería, en $1,400.00. Alquilo varias Panaderías. Tengo una, con 4 hornos. Vendo una Tienda Mixta, en $600.00. Vendo 6 propiedades, por dinero o establecimiento. Informes: Prado y San Rafael, Barra, García. V-4

6 AUTOMOVILES

RUGBY CERRADO, 32 KILOMEtros por galón, buenas gomas y funcionamiento a prueba. Se da a la primera oferta razonable. Es una verdadera ganga, Bernaza 27, entre Lamparilla y Obrapía, Garage. V-6

VENDO NASH, CHICO, DEL 30, 4 puertas, 6 cristales, 6 ruedas Chevrolet del 28, con 5 gomas nuevas, 4 puertas, 6 cristales; Whippet, 6 cilindros, flamante, 25 y 26, Bodega y Garage, Vedado. V-6

VENDO AUTOMOVIL BUICK, CErrado, cuatro puertas, del año 29, en buen estado, Empedrado 8. V-6

11 Instrumentos de Música

PIANO GARANTIZADO, COMPLEtamente nuevo, de la marca Chassaigne and Freres. Se da muy barato. Monte 18, bajos, entre Aguila y Angeles. V-11

16 OBJETOS VARIOS

CHRYSLER SIX 1933. EL MEJOR carro de uso en venta. Six, vestidura cuero, seis ruedas alambre, buenas gomas, cuatro puertas, seis ventanas, rueda libre, cloche automático, casi nuevo y muy económico. Adolfo Fernández, U-4584. V16

Crónica Católica

Fiesta de las Animas en el Sagdo. Corazón

La Archicofradía de la Asunción, en sufragio de las benditas almas del Purgatorio, canónicamente erigida en la Iglesia del Corazón de Jesús de Reina, celebró el día 15 del actual su fiesta patronal con el siguiente programa:

A las 7 y media de la mañana dijo la Misa de Comunión General el R.P. Jorge Camarero, S.J.

Misa y Comunión fueron armonizadas con preciosísimos motetes por el baritono señor José Fuentes.

A las 9 a.m. tuvo lugar la misa solemne, en la cual ofició de Presto el R.P. Plácido Llanes, S.J., Director de la Archicofradía de las benditas almas del Purgatorio.

Le asistieron los Padres Jorge Camarero y Angel Olano, S.J.

Pronunció el sermón de la Asunción de la Virgen, el R.P. Maurilio Pinacho, S.J., Superior de la Residencia de la Compañía de Jesús de la Habana, muy celebrado orador sagrado.

Escogido conjunto de voces interpretaron la Misa «Davídica» de Perosi y el «Ave María» de Saint Saen.

Acompañó al órgano el maestro señor José Fuentes.

Lucía el altar mayor y su presbiterio un preciosísimo adorno floral, que llamó justamente la atención por su exquisito gusto artístico.

Tanto a la misa de comunión como a la solemne, el concurso de fieles ha sido numerosísimo.

Satisfecha puede estar la Congregación de las Animas de la Iglesia de Reina de su fiesta patronal y de un modo especialísimo del gran concurso de cofrades y fieles que a la misma asistió a pesar de ser día de trabajo en la vida nacional civil.

Se vió el templo lleno de fieles.

ACTUACION DE LA LIGA PIADOSA EN FAVOR DE LAS ANIMAS DEL PURGATORIO

Durante el año 1933 se han celebrado 787 misas por mediación de esta Asociación, en las iglesias que a continuación se expresan:

Parroquia del Vedado 289; Parroquia de Monserrate 52; Celebradas por el P. García, Capellán de la Liga 57; Celebradas por el Padre Larrea 39; Iglesia de San Francisco 7; Iglesia del Espíritu Santo 4; Capilla del Colegio de Belén 43; Iglesia de San Juan de Letrán 32; Capilla de Cristo Pobre 10; Iglesia del Sagrado Corazón en Reina 66; Iglesia del Carmen 4; Capilla de las Madres Eucarísticas, Vedado, 46; Parroquia de Marianao 5; Iglesia del Carmelo, en Línea esquina a Dieciocho, 21; Iglesia de la Merced 3; Iglesia del Padre Monyhan 6; Iglesia del Calabazar-Arroyo Naranjo 35; Capilla del Apostolado en Marianao 4; Capilla de las Siervas de María 7; Iglesia Parroquial de Batabanó 5; Celebradas por Monseñor M. Arteaga 3; Iglesia de Santa Catalina 9; Iglesia de San Nicolás 4; Iglesia del Cristo 2; Capilla de los Misioneros del Corazón de María 4. Total: 787.

CULTOS CATOLICOS PARA MAÑANA

CUARTO SABADO DE LA VIRGEN DE LA MERCED

En la iglesia de la Merced, a las 8 de la mañana, la festividad del Cuarto Sábado de Nuestra Señora de la Merced, con el siguiente programa: Misa cantada en el altar mayor, ante la venerada imagen. Después de la Misa, piadoso ejercicio, plática y solemne Salve.

Estos cultos serán aplicados según las piadosas intenciones de la señora Elena Mora.

Se ruega la asistencia a los cofrades de la Muy Ilustre Esclavitud.

EN LA IGLESIA DE SAN JUAN DE LETRAN

Se celebra en la Iglesia de San Juan de Letrán, de Padres Dominicos, de la calle 19 y J, Vedado, el Noveno de los Quince Sábados en honor de Nuestra Señora del Rosario, en preparación a su fiesta anual del mes de octubre, que es el mes dedicado al Rosario especialmente.

El programa de estos cultos sabatinos, es el siguiente:

A las 5 de la tarde, exposición de Su Divina Majestad, Rosario con cánticos, devoto ejercicio, bendición y solemne Salve, terminándose con el canto del Himno de los Guardias de Honor de la Virgen.

El Director del Rosario Perpetuo de la Habana, R.P. Domingo Pérez, O.P., suplica muy encarecidamente la asistencia a los asociados.

EN LA IGLESIA DE LOS PADRES CARMELITAS DEL VEDADO

A las 7 de la mañana, misa a la Virgen del Carmen. A las 5 y media de la tarde, Santo Rosario, Visita a la Santísima Virgen del Carmen y Salve cantada.

EN LA IGLESIA DE LA MERCED

Celebra la Milicia Josefina los cultos mensuales con arreglo al siguiente programa:

A las 8 de la mañana, Misa de Comunión General. A las 9 a.m. Misa solemne, piadoso ejercicio, plática e Himno a San José.

El Director, R.P. Bruno García, C.M., suplica muy encarecidamente la asistencia a los Milicianos de San José.

EN LA IGLESIA DE LA CARIDAD

El Jubileo Circular.

La misa a las 8 y media a.m.

Después de la misa, la exposición del Santísimo Sacramento. A las 5 de la tarde, los ejercicios de la Reserva.

EN LOS DEMAS TEMPLOS

Por la mañana, misa cantada a la siempre Virgen María. A las 5 de la tarde, Santo Rosario, lectura espiritual y Visita a Jesus Sacramentado.

Festividad a Ntra. Señora de Aranzazu

La Provincia Seráfica de Cantabria y Cuba, que tiene su sede principal o prima-primaria en la provincia de Guipúzcoa, España, en el Santuario de Nuestra Señora de Aranzazu, a la cual veneran por Patrona los guipuzcoanos y los Franciscanos de las provincias vascas y los de la República de Cuba, los cuales tributan obediencia a un mismo jefe, que se denomina M.R.P. Provincial.

La Iglesia siguió en su división, la civil: Parroquias, Diócesis y Archidiócesis, etc.

Las Ordenes Religiosas siguieron este sistema: Conventos. Estos se agrupan en Provincias. Y todas estas constituyen la Orden, que gobierna un general con un Consejo de Asistentes, que representan a todas las Provincias de la Orden en una nación establecida.

Todos estos cargos se elige en los Capítulos por tres años, pudiendo ser reelectos por otros tres. Después de los seis, tiene ese Capítulo que pedir al Papa su autorización para que pueda seguir ejerciendo el cargo.

En los Capítulos Provinciales se hallan representados todos los Conventos de la Provincia de la Orden.

Así los Conventos Franciscanos de Cuba, estuvieron representados en el Capítulo de elecciones celebrado en julio anterior, y del cual dimos cuenta, por los Padres Cástor Aprais, Serafín Ajuria y Guillermo Basterrechea.

Y en él de los Escolapios, de Cuba y Cataluña, de que también informamos, Cuba estuvo representada por los Padres Escolapios Francisco Fábrega, José Castelar e Ignacio Lorente.

Estas elecciones son modelo para los que en el orden civil gobiernan. Todos se conforman con el resultado. Ninguno protesta.

El que era Provincial o General, queda de simple religioso u ocupa un puesto secundario.

Todos conformes con la obediencia, porque desempeñan el cargo, no por el honor y la ostentación, sino a la mayor gloria de Dios y eterna salvación de las almas.

Los cargos son verdaderas cargas que se aceptan por Dios y por su gloria.

Explicamos este gobierno para que no extrañe a los no versados en estas cosas, los nombres de Provincia, etc., aplicado a las Ordenes Religiosas.

Pues bien, celebraron los Franciscanos de la Habana la fiesta a su Patrona Nuestra Señora de Aránzazu, el día 15, oficiando los Padres Hilario Ortuzar, Ignacio Biain y Juan Ibabe, O.F.M.

Pronunció el panegírico correspondiente a esta festividad, el R.P. Justo Anasagasti, a quien el antes mencionado Capítulo Provincial, designó Presidente de la Residencia Seráfica de Casa Blanca.

La parte musical la interpretó primorosamente el coro seráfico, acompañado al órgano por el R.P. Benigno de Iturriaga, O.F.M.

La imagen patronal estaba en el altar mayor, rodeada de gran multitud de flores y luces, artísticamente combinadas por el Hermano León, el activo sacristán del templo.

Asistieron representaciones de las Ordenes Terceras y demás asociaciones de este templo, así como devotos vascos.

GABRIEL BLANCO

VILLACLARENAS

EN LA CARIDAD

Esto es, nuestro máximo coliseo el gran Teatro «La Caridad», tendrá efecto esta noche la función benéfico de la Delegación de Tennis y Basket-ball del Villaclara Contry Club.

El programa a efectuarse es el siguiente:

PRIMERA PARTE

1.—El pequeño gigante, creación del gran actor Edward G. Robinson con la bellísima estrella Mary Astor.

2.—Junto al lecho, con Warren William y Jean Muir.

Habiendo un intermedio para rifar los distintos obsequios donados por el comercio y la industria para los asistentes a esta función.

SEGUNDA PARTE

1.—Himno Nacional por la Banda de Música del Tercer Distrito Militar, cedida galantemente a la comisión por el teniente coronel Cándido Alfonso, Jefe del Regimiento «Leoncio Vidal».

2.—Alocución al público por el inspirado poeta doctor Emilio Ballagas.

3.—Obertura de Suppé, por la Banda de Música Militar.

4.—Estrellas de plata, solo de piano, ejecutado por Abbias Villalonga

5.—Marcha Húngara, violín, ejecutado por el profesor A. Guimbarda acompañado al piano por A. Villalonga.

7.—Sorpresa... por la graciosa niña Olguita Alfonso y Baeza.

8.—Rapsodia número de Lizt, por la profesora señorita Hermina Dummot.

8.—Presentación de la gentil señorita María Elena Alfonso con números de guitarra.

9.—Presentación de la gran cantante matancera, tan elogiada por la crónica de aquella gentil sociedad muy especialmente por Jarquin el Príncipe de la crónica, autor de las muy leídas «Matanceras» del «DIARIO DE LA MARINA», me refiero a la señorita Yoya Hérquez que fue llamada especialmente a Villaclara por la muy sociable dama Nena Baeza de Alfonso para esta función y consumir turno en la décima novena mañana del Ateneo de Villaclara, el domingo 19.

Le acompaña a la gran cantante señorita Hérquez el renombrado pianista y compositor Eduardo Alfonso.

Dos glorias de la Atenas de Cuba, que nos deleitarán esta noche con los números siguientes:

a) Parece que fué ayer, de Eduardo Alfonso.

b) Lamento Africano de Ernesto Lecuona.

c) La Cumbancha de Agustín Lara.

Y así terminará este beneficio de los jóvenes de Villaclara Country Club, el último...

EL PADRE ENRIQUE PEREZ

Es nuestro huésped hoy.

Su visita a la ciudad debese para ofrecer una serie de instrucciones espirituales a las señoritas ex-alumnas y congregantes de las Asociaciones del Colegio Teresiano de esta Ciudad.

Un notable predicador perteneciente a la orden Jesuita.

Así se dejará oír en la Capilla de ese Colegio, quien es maestro del dogmatismo.

MUCHA ACTIVIDAD

Lo demuestra la importante Compañía de Seguros Lloyd-s London en la cual tiene la mayor parte de nuestro comercio aseguradas sus vitrinas.

Demostrado lo fué, con motivo de la rotura sufridas intencionalmente por elementos perturbadores en la tarde del día doce actual, en las del establecimiento «El Sport» la importante fábrica de trajes de los señores Enrique Fueyo y Hermano.

Inmediatamente que su Agente en la Ciudad señor Conrado Martínez lo comunicó a su oficina de la Capital dándoles ésta instrucciones para que procediera a la restitución de los desperfectos causados en atención al seguro en que las mismas se encontraban en esa compañía inglesa «Lloyd-s London».

EN LA INTIMIDAD

Celebrará mañana su onomástico el Presidente del Rotary Club de la ciudad señor Silvio Payrol Arencibia.

Invitó almorzar con él a este cronista y al máximo de ella en la ciudad y a la vez el precursor de nuestra cultura señor Sergio R. Alvarez Mariño para el acreditado Hotel «Suizo» el también situado frente a la Estación del Ferrocarril y que hoy con acierto administra el buen amigo Alonso, quien por muchos años lo fué del Hotel «Santa Clara».

Una nueva atención del señor Payrol Arencibia para con la crónica.

Oportunidad que nos brinda para felicitarle en su día, que de antemano le deseamos pleno de venturas.

Armando A. MACHADO.

BARCOS QUE SE ESPERAN

Agosto 17: Virginia, de San Francisco; Metapan, de Tela; Contessa, de New Orleans; Cuba, de Tampa; Santa Teresa, de Valparaíso.

Agosto 18: Oriente, de New York; Orizaba, de Veracruz; Istria, de Galveston.

El turismo ha sufrido un enorme colapso este año, en relación con todos los años anteriores

La importancia del Turismo es demasiado conocida para que tengamos que reproducir cifras demostrativas del lugar que viene a ocupar en el cuadro de nuestra economía nacional.

Hoy queremos presentar nuestros lectores las últimas cifras estadísticas que abarcan los primeros siete meses de este año y su comparación con igual período de años anteriores, cifras éstas que descubren el enorme colapso que ha sufrido la corriente turística hacia Cuba en los últimos años y que justifican el incansable esfuerzo que vienen realizando los elementos de nuestras clases económicas y fuerzas vivas en general para que se active la creación del nuevo órgano nacional para el debido fomento del Turismo.

El número de pasajeros, no residentes en Cuba, que han desembarcado con tarjeta de Turista, en siete meses, han sido:

7 meses	Turistas
1929	55,280
1930	71,336
1931	40,815
1932	24,957
1933	22,744
1934	9,953

El número de pasajeros «en tránsito» que han desembarcado con «Pase» de Inmigración, en dichos 7 meses:

7 meses	En Tránsito
1929	49,689
1930	29,423
1931	42,142
1932	49,265
1933	44,499
1934	36,400

Como es sabido, aparte de cierto número de turistas fijos que pueda lograrse encauzar de Europa a Cuba, tiene Cuba que estudiar y analizar su gran fuente turística; los Estados Unidos, ya que de su enorme población de 120,000,000, debemos tener catalogados los múltiples motivos que existen para visitar nuestra Isla, tales como el descanso, negocios, vacaciones, interés histórico, interés deportivo, convenciones, etc., organizando en su día la propaganda en cada uno de estos aspectos y haciéndola llegar a todos estos núcleos de presuntos turistas, de acuerdo con la época y de los alicientes variados que se van presentando

PROFESIONALES

p1 DRES. EN MEDICINA

DR. A. VENERO

Vías Urinarias, Impotencia, Sífilis. Curación rápida. Cuota semanal Diatermia, Oznoterapia, etc. etc. Consultas de 9 a 12 a.m. y de 4 a 7 p. m. San Miguel 55, esquina a San Nicolás. Telf. A-9380. P-1

GABINETE UROLOGICO ALEMAN

VIAS URINARIAS

CONSULTAS GRATIS DE 7 A. M. a 7 p. m. Jesús del Monte 135, bajos, frente a la Quinta de Dependientes. Tratamientos modernos con vacunas alemanas para curar la gonorrea en 15 días. Telf. M-6784. No importa que sean crónicas o mal curadas. Garantizamos que no quedan recogidas. Facilidades de pago. Impotencia y debilidad sexual, piel y sífilis.

p7 ABOGADOS y NOTARIOS

BUFETE JUAN GUTIERREZ QUIROS

Edificio Bacardí 613-614. Abogados: Gutiérrez Quirós, Castro Dueñas, Guiral Moreno. Consultas, Administraciones, Recursos de Inconstitucionalidad. Asuntos Civiles, Contencioso-Administrativos y Criminales. Especialmente en el Tribunal Supremo y Audiencias. Teléfono M-2955. P-6

DR. ALBERTO DE CARRICARTE

ABOGADO.

Asuntos Civiles y Mercantiles Marítimos

Edificio La Metropolitana, 539-540. Teléfono A-5718

Dr. ISIDORO CORZO

ABOGADO

Especialidad: DIVORCIOS. Calle 9 número 25, entre H. e I. Telf. F-5086 Vedado.

BUFETE Y NOTARIA DEL

Dr. Fernando Barrueco

Divorcios, tramitación de Accidentes del Trabajo, Desahucios y toda clase de Asuntos Civiles, Administración de Bienes. Especialidades en asuntos administrativos. Departamento de Contabilidad para Comerciantes. Consultas: de 1 a 5. Telf. A-4829, Oficios 18, Departamentos 301, 302, 303, 304 y 305.

p5 VETERINARIOS

HOSPITALIZACION DE 4PERROS. Cuando tenga que curarlo, puede hacerlo en la Clínica del Dr. Serrano, Fomento 2, esquina a Concha. Se pelan perros, precios módicos. P-4

ALQUILERES

HABANA

ALTOS MONTE 503. HERMOSOS, propios para dos familias. Diez habitaciones, baño, cocina. Llaves allí informes, F-5400. Paseo y 25, Vedado. Precio, 40 pesos. A-1

ALTOS MODERNOS, ESCOBAR 54, sala, comedor, tres cuartos, baño, cocina. Llaves allí precio $26.00. Informes: F-2313. F y 19, Vedado. A-1

SE ALQUILAN LOS BAJOS DE Antón Recio No. 37, sala, saleta, 3 habitaciones, comedor y baño moderno, informes y llave Monte número 183. A-1

GERVASIO NUM. 178

Sala, recibidor, zaguán, tres habitaciones de un lado, dos de otro, dos baños, galería, comedor, cocina, pantry dos cuartos criados. Informan: F-1893. A-1

¡BUSCA CASA?

LLAME AL M-6747

SEGURAMENTE ALLI ENCONTRARA LA QUE VD NECESITA O VAYA A

MORRO Y GENIOS EDIFICIO "GOMEZ"

ALLI LE INFORMARAN

A-1

ALQUILERES

a1 HABANA

A MIAMI

Pase la Estación Invernal en Miami Por $60.00 mensuales para una persona y $100.00 para dos al mes encontrará usted en la residencia particular de la Sra. Roqué de Chacón, una magnífica habitación con comida. Por día $2.50 por persona. No se admiten niños menores de 14 años. Informes: Calzada del Vedado número 28, Apartamento 10. A-1

LO MEJOR DEL VEDADO, 21 No 252, bajos, casi esquina a Baños, jardín, portal, sala, comedor, dos cuartos y baño completo. Precio: 17 pesos. Llaves al lado. A-1

A PRECIO DE SITUACION ALQUIlo la magnífica esquina de Monte y Antón Recio propia para víveres finos, tabaco en rama o cosa análoga Llave e informes: Muralla 98(Departamento 505. A-1

ALQUILASE, MALECON NUMERO 5, altos, entre Prado y Cárcel, pórtico, sala, galería, cuatro habitaciones, baño completo, comedor, cocina, cuarto y servicio de criados. Alquiler, $45.00. Informan: FO-1512. A-1

SE ALQUILAN LOS BAJOS DE SAN Lázaro 325 esquina Basarrate. Cuatro cuartos, sala, saleta, comador y demás servicios. Agua abundante. Informes Telf. A-1752. A-1

SE ALQUILA EN BELASCOAIN NUmero 125 entre Reina y Estrella, precioso, fresco y ventilado primer piso compuesto de 2 habitaciones, cocina de gas y demás comodidades. Para más informes: Manzana de Gómez 240. Telf. A-4893. A-1

a2 VEDADO

EN 186, CALLE C, PRECIOSOS ALtos para familia corta de gusto, agua abundante, sombra, brisa, portal, baño lujoso, calentador, bonita sala, comedor, closets, dos cuartos. A-2

SE ALQUILA CHALET DE O No. 10, entre 17 y 19, con muchas comodidades y también un piso en O No. 8, Edificio Piloto, puede verse a todas horas. Llaves e informes en la misma. A-2

MODERNOS ALTOS 19 No. 506 UNA cuadra tranvías y colegios Teresiano y Alemán, ventanas 4 lados. Terraza, hall, 4 cuartos, 2 baños. Llave la misma. 32 pesos. A-2

SE ALQUILAN LOS ALTOS, DE 23 esquina a 10. Se componen de sala, comedor, 3 cuartos, baño y cocina. Informan en la Farmacia. A-2

21 ESQUINA A B, PRECIOSIMO chalet, de fabricación antigua, pero de grandes comodidades, propio para personas que conozcan la realidad del vivir y el confort, rodeado de magnífico jardín, fresquísimo en todos sus departamentos, portal, sala, antesala, 2 habitaciones, en los bajos; 4 en lo saltos, baño, 2 habitaciones servidumbre, etc. Precio inigualado. Informes: Goizueta. F-3337. A-2

COMODA RESIDENCIA, 11 ENTRE I y J, cinco dormitorios, gabinete, hermoso hall, pantry, garage. Llave en la misma. Informes Neptuno 232 altos, peluquería. A-2

a3 CERRO y PALATINO

ALQUILO ALTOS MODERNOS, VElarde No. 25, sala, saleta, dos cuartos, baño completo, cocina gas y carbón, precio $10.00. F-4018. A-3

A4 Marianao y sus Repartos

MIRAMAR: CASA COMPLETAMENte amueblada, ropa, vajilla, cristalería, garage, etc., $65.00 al mes, Calle 8, esquina Tercera Avenida, Reparto Miramar. A-4

MIRAMAR. CASA COMPLETAMENte amueblada, ropa, vajilla, cristalería, garage, etc. $65 al mes, calle 7 esquina Tercera Avenida. Reparto Miramar. A-4

ACABANDOSE PINTAR, AVENIDA 11 entre 12 y 13, Ampliación Almendares, sala, comedor, 3 cuartos, baño intercalado, closets, garage, etc. Llave misma. Más informes: M-7245.

a5 J. del MONTE y la VIBORA

JESUS DEL MONTE No. 257. LOcal para establecimiento, tiene para vivir familia, no tiene que pagar casi alquiler. La llave al lado. Informan teléfono F-5432. A-5

ACABADOS DE PINTAR Y REPArar se alquilan baratos los frescos altos de Concepción y San Buenaventura. Llaves en la carbonería. Informan FO-3271. A-5

VIBORA. CASA ELEGANTE QUEDA desocupada para fines de Agosto, puede verse todos los días después de las 11, tiene 7 cuartos y 3 baños, 2 cuartos para criados con todas las comodidades y garage, calle Antonio San Miguel entre Agustina y Carlos Manuel, Villa Julia, no tiene cartel, precio de situación, a 1 cuadra de la Calzada y cerca del paradero. A-5

EN LO MAS FRESCO DE LA VIBOra 10 de Octubre y Chalpe, alquilo altos casita independiente con dos departamentos, baño, cocina y comedor. Informes en la bodega. A-5

ALQUILO EN CARMEN Y LUZ CAballero, Víbora, chalet espléndido con gran terreno para jardín, sala, comedor, cinco habitaciones, espléndidos baños, garage, gas, etc. Informan: Manzana de Gómez 240 telf A-4893. A-5

a7 LUYANO

CONCHA Y VELAZQUEZ, BAJOS, compuesta de portal, sala, comedor, 3 cuartos, baño y cocina. Informes: Ramón G. Fernández, Infanta 47, esquina Peñalver. U-1157. A-7

SE ALQUILA EN CONCHA Y GUAsabacoa, magníficos bajos y altos compuestos cada uno, de sala, tres habitaciones, baño y cocina, desde 12 pesos. Véalos e infórmese en la Manzana de Gómez número 240. Teléfono A-4893. A-7

b1 NAVES y LOCALES

GRAN LOCAL, DE ESQUINA, CON 2 accesorias, muy barato, Calzada de la Infanta 41, esquina Universidad, adaptado para establecimiento. Llave en la misma. Informes: M-9217 B-1

CASA-NAVE

Con 200 metros, punto céntrico fresco precio barato para cualquir industria, depósito o comercio. Marqués González 22, llave en el 18. F-3220.

EN OBISPO NUMERO 22, FRENTE a la Secretaría de Hacienda, amplio local para establecimiento, con vidrieras al frente. Precio reducido. Informan: Manzana de Gómez 240, teléfono A-4893. B-1

SE ALQUILAN LOS ESPACIOSOS bajos, de la casa Aguiar 61, entre O-Reilly y Empedrado, con cuatro puertas al frente, propios para una industria. Informan en el Bar de la esquina de Aguiar y San Juan de Dios. B-1

HABANA Y MURALLA, ALQUILO esta hermosa casa, de tres plantas, muy propia para almacén o depósito, con habitaciones para vivienda. Su precio de verdadera ganga. Para más informes: Manzana de Gómez número 240. Telf. A-4893. B-1

SE ALQUILA UN LOCAL PARA COmercio, en $15.00, Zanja 24, tiene puerta metálica, a cuadra y media de Galiano. En la Barbería informan. B-1

ALQUILERES

b1 NAVES Y LOCALES

ALQUILO LOCAL PROPIO PARA almacén cerca muelle Luz. Informan Villasuso, Habana y Cuarteles, bodega, precio lo más barato. B-1

ALQUILO ESPLENDIDO LOCAL PAra comercio en el mejor punto y más céntrico de la ciudad, esquina de Amistad y Barcelona, con diez puertas metálicas a estas calles y 350 metros de superficie. Informan F-2546. B-1

¡BUSCA LOCAL PARA NEGOCIO?

LLAME AL M-6747

CON TODA SEGURIDAD ENCUENTRA EL QUE VD. NECESITA O VAYA A

MORRO Y GENIOS EDIFICIO "GOMEZ"

ALLI LE INFORMARAN

b2 APARTAMENTOS

J ESQUINA 21, VEDADO, LUJOSO apartamento, fresquísimo, cómodo, con preciosa vista. Excelente situación. Sala, comedor, dos cuartos, hermoso baño intercalado, etc. Alquiler moderado. Informa Avelino. B-2

APARTAMENTOS FRESCOS Y COmodos, edificio «Arcos», F., entre 19 y 21, Vedado, medianos, de 8 a 12 pesos; para servidumbre, pequeños, 4 pesos. Informa el Conserje. B-2

b2 DEPARTAMENTOS

MORALES, LETRA A, CASI ESquina a Estrella, entre Infanta y Ayesterán, departamento, propio para hombre solo. Informan: Ramón G. Fernández, Infanta 47. Telf. U-1157. B-3

b4 HABITACIONES

SE ALQUILAN GRANDES HABITAciones, con balcón a la calle; interiores, con agua corriente, 3, 4, 6 y 8 pesos. Casa de moralidad, frente al Capitolio, Prado 113 y 117. B-4

EN INDIO 49, ALTOS, SE ALQUIla una habitación, muy barata, fresca y clara, a hombre solo o matrimonio sin niños. Es casa de familia de moralidad. B-4

SE ALQUILAN HABITACIONES Y apartamentos, uno propio para oficina, Lamparilla 33, altos y bajos, esquina Compostela. Telf. M-4593. B-4

VEDADO. EN CASA DE FAMILIA dos habitaciones juntas o separadas con baño. 17 No. 269, teléfono F-6123. B-4

REINA NUMERO 131, ESQUINA

a Escobar, tercer piso, hermosas habitaciones, con lavabo; Salud número 160, letra F., altos, casa con 4 habitaciones y baño intercalado. También, apartamentos y habitaciones. Informan: mismas, Encargados. B-4

EN CASA HONORABLE SE ALQUIlan espléndidas habitaciones con asistencia a matrimonios sin niños u hombres solos. Zulueta 36 letra D, altos. B-4

PRADO NUMERO 99, FRENTE

al Capitolio, habitaciones modernas y ventiladas, con baño privado, completo y closet. Gran confort y limpieza y excelente comida. Ideal para matrimonios. Estricta moralidad. Se exigen referencias. B-4

CASA MODERNA, DE BUENA FAmilia. Alquilo habitación a una o dos personas de estricta moralidad, con todo servicio si se desea. Unico inquilino, Suárez 43, altos, entre Gloria y Apodaca. B-4

AGUACATE 124, ALTOS

Se alquilan habitaciones, desde $4.00 en adelante, para hombres solos, Casa tranquila y de moralidad. Informan en los bajos. B-4

RESUELVA LA SITUACION VIviendo en Monte 6. Comodidades de hotel; precio de solar; habitaciones 5, 6, 8, balcón, lavabo, apartamentos dos posesiones, balcón, agua caliente; casa de moralidad y muy limpia. Punto céntrico. Telf. M 8586. B 4

AGUACATE 71. SE ALQUILAN cuartos altos y bajos, informes el encargado en la misma. B-4

GALIANO 103, ENTRE SAN JOSE

y Barcelona: Habitaciones espléndidas desde $25 para uno; dos, $37. Lavabos, baños intercalados, agua caliente abundante, excelente comida, limpieza, luz, teléfono. Sólo moral absoluta. Teléfono M-7380. B-4

b5 CASAS de HUESPEDES

CASA DE HUESPEDES SAN LUIS, O-Reilly 58. Espléndidas habitaciones con servicio privado, comida inmejorable, precio sin competencia. Teléfono A-7158. B-5

b6 HOTELES

HOTEL TORREGROSA

SE OFRECEN

CRIADAS y CRIADOS

COLOCARSE UNA JOVEN seria para criada de mano, encargo de cocina o para manejar. Teléfono FO-2724. O-1

DESEA COLOCARSE UNA ESPAÑOLA para criada de mano, lleva tiempo en el país. Sabe repasar, labor, planchar ropa de señoras. No importa salir fuera. FO-1388. O-1

JOVEN ESPAÑOLA, DESEA COLOCARSE para criada de mano, no le importa tener que ayudar en la cocina. Tiene buenas referencias, Estrella número 92. Telf. A-9768. O-1

DESEA COLOCARSE UN CRIADO español en casa particular, práctico en el servicio de comedor, a la limpieza. Tiene referencias de casas de familia. Amistad 142, José, Tintorería. A-0515. O-1

OFRECEN UNA CRIADA Y UNA cocinera. Llame: M-9482. O-1

DESEA COLOCARSE UN ESPAÑOL de veinte años en el país, sabe cumplir de todo. Teléfono M-5678. O-1

DESEA COLOCARSE UNA MUCHACHA española para criada de mano o manejadora, informan en Santa Cruz. O-1

DESEA COLOCARSE UNA JOVEN española, habla perfectamente el inglés, para criada de compañía o para mano. Tiene buenas referencias, es formal. Pueden informarse en Zanja 6, altos, teléfono F-6125. O-1

DESEA COLOCARSE UNA JOVEN española de criada de mano o cuarto, coser, planchar y limpiar, siendo corta familia. Sabe coser. Reina 14, bajos. O-1

DESEA COLOCARSE UNA JOVEN española para cuartos, sabe coser y otras curiosidades o para cuidado de un matrimonio casa sabe cocinar bien. Cuba 57, teléfono M-9114 O-1

JOVEN ESPAÑOLA SE COLOCA PARA cuartos y coser o comedor, no le importa ir al campo, tiene buenas referencias. Telf. F-4320. O-1

COCINERAS y COCINEROS

OFRECE COCINERO ESPAÑOL, casa particular o de comercio, sabe la criolla, española y repostería. Entiende de repostería, no pretensiones, es hombre solo y gusta el campo. Informan; Teléfono F-2773. O-2

OFRECE COCINERO ESPAÑOL, joven chino, cocina toda clase de comida criolla española, muy buena repostería, muy limpio, hace pan americano, tiene recomendaciones. Informan Teléfono 49, preguntar por Juan Teléfono U-7902, Desea colocarse particular. O-2

OFRECE BUENA COCINERA española, cocina española y criolla, repostería, tiene buenas referencias. Informan A-3832. O-2

DESEA COLOCARSE UNA JOVEN española, de cocinera, entiende de repostería. Tiene buenas recomendaciones, duerme en la colocación. Informan: Habana 56. A-2603. O-2

DESEA COLOCARSE UNA ESPAÑOLA de cocinera, tiene buenas referencias. Duerme en la colocación. Informan casa de moralidad. Informan Habana 84, esquina a Escobar. O-2

OFRECE JOVEN ESPAÑOL DE 16 años colocarse, práctico toda clase de cocina fina o corriente, buen sueldo. Buenas referencias. F-2 O-2

DESEA COLOCARSE UNA SEÑORA de color mediana edad de cocinera y repostera. Calle 9 No. 48, entre 2 y Baños. O-2

DESEA COLOCARSE UNA JOVEN española para cocinar y limpiar a la familia de moralidad. Informes Calle 29, entre Estrada Palma y Maloja. O-2

DESEA COLOCARSE UNA ESPAÑOLA para cocinar y ayudar a la limpieza si es corta familia o para cocinar, tiene referencias. Teléfono F-6125, calle 27 esquina A. Carnicería. O-2

JOVEN ESPAÑOLA SE OFRECE de mediana edad, tiene buenas referencias, cocina bien, sabe cumplir con su deber, entiende de repostería, tiene moralidad, no duerme en la colocación, informan calle 11 No. 45 entre 10 y 12, Vedado.

JOVEN REPOSTERO ESPAÑOL de edad sin pretensiones desea colocarse en casa particular, entiende todas clases de cocinas, dulces, sabe hacer plaza, ha estado cuatro años en casa del Dr. Mendoza, 2 años señor Anguera, sabe hacer plaza, informan Amistad 120, teléfono A-0515

DESEA COLOCARSE UNA SEÑORA de tiempo para cocinera o criada. Calle 9 No. 100 entre Campanario y Lealtad. O-2

COCINERO CHINO, COCINA criolla y española, sabe hacer muy buenos dulces, cocina muy práctica, trabaja barato. Salud 5, altos, entre Galiano y Rayo, buenas referencias. O-2

JOVEN ESPAÑOLA, MEDIANA edad desea colocarse de cocinera o de moralidad o comercio, cocina la criolla, tiene referencias, es cumplidora. No saca comida. Industria 92. O-2

MANEJADORES

DESEA COLOCAR UNA JOVEN de color, mestiza para manejadora o mucamo solo. Buenas referencias. A-9144. Reina 70, bajos. Catalina. O-3

COSTURERAS y MODISTAS

DESEA COLOCARSE UNA SEÑORA para coser a domicilio o en casa, casa aunque tenga que trabajar. Falgueras y Piñera, Carmelita. O-6

Lavanderas y Lavanderos

JOVEN LAVAR Y PLANCHAR desea colocarse en casa particular, conocedora de ropas de señoras y niños, tiene buenas referencias. Informan calle Zanja 47, 2a. piso. O-7

SE OFRECEN

$8 CHOFERES

CHAUFFEUR MECANICO 10 AÑOS práctica, con referencias, Teléfono F-6131. M. Villegas. O-8

CHAUFFEUR MECANICO ESPAÑOL, joven, buenas recomendaciones de haber trabajado 10 años en la misma casa, deseo urgente colocación sin pretensiones de ninguna clase. M-4514. O-8

CHAUFFEUR MECANICO ITALIANO hablando inglés, francés, ex-Jefe demostración taller y vendedor de la casa Fiat-Hudson, desea colocarse en casa Importadora de autos o particular. Cedrino, calle 17 No. 482, esquina 12, teléfono F-4117. O-8

$9 JARDINEROS

UN JARDINERO JAPONES DESEA colocarse en casa particular o para cuidar la finca, entiende muy bien de hortaliza muy trabajador y cumplidor. Informan, Telf. A-9814, Vicente. O-9

$14 VARIOS

SEÑORA SOLA DE MEDIANA edad desea recogerse con familias Vedado y Miramar, tiene referencias. Buena cocinera, no friego cocina, sabe coser, manejar niño, sale al campo y extranjero. Informan Factoría, Peluquería Esther, casi esquina Monte. O-14

SE OFRECE UN MATRIMONIO SIN niños para encargado de casa de inquilinato a cambio de habitación, tiene quien lo garantice. San Nicolás No. 236. José Delbao. O-14

PARA CUIDAR ENFERMO SE OFRECE joven con diez años de práctica en una quinta. No le importa ir al campo, no tiene aspiraciones. Tiene referencias y conoce todo lo relacionado como inyecciones, curas, etc. Informan; Amistad 99, altos, Manolo. O-14

MUCHACHA EDUCADA DESEA EN contrar casa para coser o atender señora, sabe de ropa fina. Tiene buenas referencias. Informan teléfono M-1839, Zulueta 36. O-14

SOLICITO CASA COMERCIAL INDUSTRIAL o sociedad para vendedor, cobrador o cualquier trabajo con relación al Comercio. Práctico en varios giros y experiencia comercial, buenas referencias y garantía. Informes Neptuno 26, Pedro Camisería. O-14

MENSAJERO CON BICICLETA DESEA colocarse en algún almacén o compañía, farmacia u otro lugar donde sea necesario, no es muchacho, es hombre serio para cualquier cosa que se le encomiende, tiene referencias. Informan telf. FO-2773. O-14

COMPRAS

1 CASAS

TENGO $3,000 PARA COMPRAR una casa. Dirijanse a Cristina 54, de 2 a 5 p.m. C-1

6 AUTOMOVILES

COMPRO AUTOMOVILES USADOS

En buen estado para la reventa o propios para desarmar.

ACCESORIOS Y REPUESTOS NUEVOS, DE IMPORTACION Y TAMBIEN DE USO. TODOS A PRECIOS BARATISIMOS.

J. S. García, Galiano 45, entre Virtudes y Concordia. M-2676. Habana.

COMPRAMOS AUTOMOVILES Y camiones, no venda su carro sin antes vernos. Talleres Cuervo, Zanja y Escobar. C-6

MAQUINARIAS

MAQUINARIAS. GRANDES EXIStencias de maquinarias reconstruídas, para infinidad de industrias. Compra y venta de maquinaria. Dirijase, Hotel de Ventas, de Eduardo Bohigas, Calzada 10 de Octubre 96, Habana. V-7

DESEO COMPRAR MOTOR MARINO de petróleo, de 75 a 100 caballos fuerza. No trato corredores. Precio de situación, Hurtado, Maquinista Naval, Ayesterán No. 71, altos, Cerro. C-7

9 MUEBLES Y PRENDAS

A-4775: COMPRO

No venda sus objetos de Arte, plata y muebles finos, sin avisar antes al Telf. A-4775. Pagamos mejor que nadie, «Los Tres Hermanos», Consulado 94 y 96. C-9

A-9560 COMPRO MUEBLES, MAQUInas de coser, máquinas de escribir burós, archivos metálicos, prendas, objetos de arte, baúles, maletas, radios, pianos, pianolas, todo. Llame A-9560. C-9

ORO, PLATA, PLATINO

Comprámos en joyas, monedas inclusive rotas. Facilitamos dinero sobre joyas.

BAHAMONDE Y COMPAqIA

(Desde 1893)

Joyería fina y novedades. Extenso surtido por la mitad de su valor. Amistad 94. C-9

M-2655 COMPRO MUEBLES

Baúles, radios, máquinar coser, neveras, juegos de todas clases. También vendemos de todos estos objetos, a precios muy reducidos. «LA NUEVA REGENTA», Salud 1, casi esquina a Galiano M-2655. C-7

YA PUEDE USTED LLAMAR: U-4800, EL RAS...

Compramos muebles, modernos y antiguos: porcelanas, bronces, oro, plata, vajillas, abanicos nácar, jarrones, lámparas, pianos, radios, máquinas escribir, coser, archivos, baúles. U-4800, El Ras..., Zanja y Lealtad. C-9

¿SE EMBARCA USTED? LE COMpramos sus muebles: Objetos de arte, antigüedades. Le vendemos los equipajes, Salud número 9, esquina a Rayo, M-7179. (Cuando funcione). C-9

COMPRAS

9 MUEBLES y PRENDAS

M-8278 COMPRO TODA CLASE DE muebles antiguos y modernos, Radios, máquinar Singer, escribir, objetos arte, maletas, baúles, todo lo que tenga valor. M-8278 C-9

COMPRAMOS

Muebles, máquinas de coser y escribir y toda clase de objetos usados, lo pago más que nadie.

Suárez No. 58, teléfono M-6377

A-6827: COMPRAMOS Y EMPEÑAMOS

Muebles, Joyas, Ropas y Objetos de arte.

LIQUIDAMOS

Muebles finos y corrientes con facilidades de pago. Vea nuestros precios.

DINERO

Todas cantidades al tipo más bajo. Reserva absoluta.

GLORIA ESQUINA A INDIO

A-6827: BAULES Y MALETAS

Surtido completo, vea nuestros precios rebajados durante este mes. Visite esta casa y se convencerá. Gloria esquina a Indio, García, Arango y Compañía. A-6827. C-9

A-9540: COMPRO MUEBLES

Máquinas de coser, escribir y sumar, radios de todas marcas, juegos de cuarto, sala, comedor y toda clase de piezas sueltas. Pago mejor que nadie, El Modelo, Monte 402. A-9540.

ORO

Compramos prendas de todas clases, de oro, platino, plata o enchape. Monedas de oro y plata de cualquier nación.

CARBALLAL HERMANOS

SAN RAFAEL 138, entre Belascoaín y Gervasio. T. U-5744. Pagamos más que nadie. V-9

U-2530 COMPRO

Objetos de Arte, Juegos de plata, de café, cubiertos, bandejas, etc. Pianos, muebles, radios, vajillas, líquido casas completas. «La Predilecta», San Rafael y Oquendo. U-2530. C-9

M-7385: COMPRO MUEBLES DE todas clases; Máquinas de coser, de escribir, neveras, radios, etc. También vendo a precios reducidos. No compre o venda, sin visitarme, Salud número 23, «La Casa Carola». C-9

A-6620: COMPRO MUEBLES

En todas cantidades. Líquido casas, oficinas, establecimientos, baúles, maletas, máquinas de coser, efectos sanitarios, radios. Negocio rápido. A-6620. C-9

16 OBJETOS VARIOS

SE DESEA COMPRAR UNA VIdriera de tabacos de uso en buen estado. San Rafael 4. C-15

ROPA

Compro toda clase de ropa: Caballero, señora y niños; sombreros, zapatos, ropa cama y objetos de valor. Reparamos toda clase ropa de caballero Rayo número 38 entre Salud y Dragones. C-15

ARRENDAMIENTOS

3 FINCAS RUSTICAS

ALQUILO FINCA TRES CUARTOS caballería, buena casa, luz eléctrica y servicio sanitario, Campo Alegre, Diezmero Finca Capitán Miranda, $20 mensuales, informes Cuba 76 y 79 10 a 12 m. AA-3

ARRIENDO FINQUITA CON ESPAciosa casa mampostería, terreno de siembra y cuartones, etc., agua corriente, a 15 minutos Habana, se venden muebles, Instalación eléctrica y sanitaria. Informa Sr. García, finca Rosario, Lucero. AA-3

VENTAS

1 CASAS

VENDO, EN LO MEJOR DE AMpliación Almendares, hermosa y fresca casa, dos plantas, perfectas condiciones. Costó $24,000.00. Precio: $8,500.00, con ocho años para pagar. F-2064. V-1

VEDADO: SE VENDE GRAN RESIdencia, Informan Línea y Diez, bajos. V-1

VENDO CASA MODERNA 17, 507 Entre 14 y 16, Vedado. Casi frente al colegio Tereslano. Para verla de 8 a 11. En ella su dueña. V-1

GANGAS: SANTA CATALINA, CERca Calzada, portal, sala, recibidor, 4 cuartos, comedor, $2,000.00; San Indalecio, 760 metros, antigua, sala, 5 cuartos, etc, $3,000.00, Campanería, Aguiar 68. M-7785. V-1

VEDADO, CERCA LINEA, VENDO casa moderna, 1 planta, monolítica, pisos mármol, capilla, garage 2 máquinas, cuarto y servicio criados, Terreno cementado 750 metros baratísima, Guillermo Delmonte, Habana 84, A-2474. V-1

VEDADO, CALLE B, CERCA 17, urge vender magnífica casa 1 planta rodeada inmejorables residencias, techos cemento, 5 cuartos, 2 baños, garage, facilidades pago. Guillermo Delmonte, Habana 84, A-2474. V-1

VENDO MUY BARATA CASA FORtal, sala, dos cuartos, baño completo, comedor, cocina, calentador y buen patio y buen punto. Inmorma: Ramos en Carmen 150, entre Goicuría y Mayía Rodríguez. V-1

SE VENDE ESPLENDIDA RESIdencia más de un solar. Dos plantas, Baños No 192. Vedado. Informan A-9670. V-1

$650.00, VENDO PRECIOSA CASIta, San Bernardino letra G., en Santos Suárez, Véala. Informes: Polo, San Joaquín 22, altos. M-3514. V-1

VENDO $1,050.00, MODERNA CASA, decorada, jardín, portal, sala, 2 habitaciones, baño intercalado, cocina, patio D-Strampes F, y San Mariano, Víbora, Alberto Cuervo, Metropolitana 711. M-1537. V-1

VENTAS

1 CASAS

VEDADO, CALLE 27 No. 93 ENTRE Baños y D se vende esta amplia residencia, de dos plantas, con nueve habitaciones de familia, tres cuartos de baño, garage para dos máquinas, patio y traspatio, con árboles frutales. 1300 metros de terreno. Informa Dr. Mario Recio, Empedrado 16 esquina a Cuba. Teléfono M-3936. V-1

SE VENDE ESPLENDIDO CHALET dos plantas en solar completo. Vedado, Baños 192. Arboles frutales, acera sombra. Informan Teniente Rey número 3, altos. V-1

2 SOLARES

GANGA, SE VENDEN 2 SOLARES 1020 varas, Reparto Columbia. Se dan baratos. Trato directo. M-1372, Aguacate 7, altos, de 9 a 12 a.m. V-2

SE VENDE UNA PARCELA DE terreno que mide 6 metros frente por 14.05 metros de fondo, en el corazón de la Habana, a una cuadra de San Rafael y 2 cuadras de Galiano, situada en Manrique y San José. Para más informes en zanja No. 143. V-2

DOS SOLARES REGALADOS, CAlle Montero, próximo Carlos III, $6.00, vara; otro, Loma Chaple, próximo tranvía, con 20 varas, frente $2.00, vara. Facilidades de pago. Dueño: B. número 260. F-2225. V-2

3 FINCAS RUSTICAS

VENDO FINCA RUSTICA EN CArretera, a 30 kilómetros de la Habana de dos caballerías de tierra de primera, llana, sin una piedra, agua fértil, mucha arboleda de todas clases, se dá muy barata (hay que verla), dueño en Monte 311, Casa Vila. V-3

SE VENDE SIN CORREDOR FINCA que vale más de cien mil pesos en $23,000-00 a media hora de la Habana en buena carretera. Informan en Baños y 21, Vedado de 8 a 3 p.m. V-3

4 ESTABLECIMIENTOS

LECHERIA, $400. BODEGA, $200

En la Habana, bien montadas, sin deudas. No haga caso de cuentistas, antes de hacer negocio, infórmese con sus amigos. Informes gratis. San José y Belascoaín, café, Angel Alvarez. V-4

VENDO UNA HERMOSA VIDRIERA mostrador moderna de seis piés y varias alfardas de madera de pinsapo. Monte 22 entre Angeles y Aguila. V-4

VENDO O ALQUILO FONDA, CON todos los utensilios y casa para familia. Es una ganga y cambio Bodega chica, por otra. Se da vuelto, cualquier cantidad, Arrojo, Belascoaín 50, Café. V-4

BODEGA TIENE DOS MIL PESOS de existencias, 25 pesos de alquiler La vendo con facilidades, pago, una vidriera de tabacos muy billetera. Villegas y Teniente Rey, Vidriera Café Alfredo. V-4

DEPENDIENTES, ESTABLEZCANse con muy poco dinero, les proporciono bodega, café, barra, lechería u otro negocio; sin deudas ni trampas. Aquí no se engaña. Informes gratis. Suárez, Belascoaín y Figuras, café. V-4

VENDO ALMACEN DE VIVERES, tostadero de café con camión de reparto, lugar y casa espléndidos. En la tercera parte de su valor. Obrapía 51, Diego Pérez. V-4

SE VENDE BOMBA TURBINA CON motor Westinghouse 7 y medio caballos, casi nuevo, eleva 180 galones de agua por minuto. Informa Olegario, Rayo 110. V-4

6 AUTOMOVILES

VENDO STUDEBAKER CERRADO chico 5 gomas nuevas, pintura nueva, inmejorables condiciones mecánicas, para verlo F y 23, piquera. V-6

FORD 32 CERRADO, RUEDAS LAterales, 4 puertas; Chevrolet 27, abierto, $95; Packard 26, abierto, $75; cuña Ford pedales, $35. Villegas y Teniente Rey, vidriera Café Alfredo. V-6

FORD DEL 29, 4 PUERTAS, 6 VENtanas; Chevrolet del 29, 4 puertas, 6 ventanas; Huldmobile, 4 puertas, 6 ventanas, Soledad 24, entre San Rafael y San José. V-6

VENDO AUTOMOVIL BUICK, CErrado, 7 pasajeros, en perfecto estado, casi nuevo, $350.00. M. García, Monte 306. V-6

FORD PISA Y CORRE $350, FORD dos puertas, $130; Otro $325; Chevrolet camioncito, $95; otro, $99; Doche 4 puertas, $240; Otro, $450; Ford cuña, $220; Pontiac, $370; hago cambios. Empedrado No. 1, M-4002. Brafia. V-6

VENDO CHRYSLER ABIERTO DEL 30 de 5 pasajeros, en $250.00 y Chevrolet del 27 en $80.00, pueden verse en Aguila esquina a Concordia, almacén de pieles. V-6

VENDO CUÑA FORD, LA MANEJO siempre su dueño y está muy buena, con chapa y lista de todo para usarla dos años sin gastos. De contado. Larraondo, Arbol Seco 31, esquina a Peñalver. V-6

VENDO BABY DOCHE, CERRADO pintado con buenas gomas, hace 28 k. por salón; Buick del 27 cerrado 3 gomas nuevas. Calzada e I. Vedado.

SE VENDE CHEVROLET DEL 30 en 170, abierto. 10 de Octubre y Santa Catalina, garage, Víbora. V-6

VENDO SEDAN ESSEX, FACILIdades de pago. Ford Sedan 4 puertas, del 33, completamente nuevo. Oportunidad, Cadillac 7 pasajeros, tipo Sedan. Chassis Chevrolet, del 31, completamente reconstruido. Agencia del Chevrolet, Informa Julio. V-6

VENTAS

6 AUTOMOVILES

VENDO CHEVROLET DEL 29 EN buenas condiciones. Zanja 73, garage. V-6

VENDO OAKLAND 28, ABIERTO, tipo Sport, completamente nuevo, Se da barato, Zulueta 22, bajos. V-6

GUAGUAS FORD Y CHEVROLET, de 1930 al 31, completas, con carrocería, desde 200 a 300 pesos, con facilidades de pago, Agencia Ford de Marianao, Real y Avenida de Columbia. V-6

7 MAQUINARIAS

BOMBAS PARA ELEVAR AGUA Prat Bloch Wessco Centrífugas de alta y baja velocidad de pistones, bombas a satisfacción. «La Casa de los Motores», Egido 39, Reparaciones de maquinaria eléctrica. V-7

TORNO MECANICO MODERNO DE 18x11, rápido y en muy buenas condiciones, se vende. Concha No. 14 esquina a Reforma. Antonio López. V-7

LINOTIPO. VENDO MAGNIFICO LInotipo, totalmente reconstruído. Montarlo y trabajar. Ningún gasto extra. Puede verse en Cuba 15 y medio. De 2 a 5. V-7

MAQUINARIA. SE VENDE UNA planta eléctrica completa, propia para ingenio o pueblo, Motor Diesel Polar 100 H.P., 75 kilowats, Pizarra y accesorios. Un motor Belinders 50 H.P. Tractor Best 60 H.P., otro desarmado para repuestos. Dos arados Lacress 5 discos, una turbina de 18 pulgadas propia para riego. Todo en buen estado. Informan Segundo Buznego. Cuba 57. Habana. V-7

8 DE ANIMALES

SE VENDE UN CABALLO KENtokiano buen caminador, Castillo, Ayesterán 1, teléfono U-1129. V-8

DOS CACHORRITAS FOXTERRIER legítimas, de tres meses y varios conejos belgas, en Serrano 52 entre Santa Emilia y Zapotes. Santos Suárez. V-8

9 MUEBLES y PRENDAS

DE OCASION

Objetos de Arte. Gran liquidación: Porcelanas, bronces, marfil, plata, lámparas, radios, neveras, Frigidaire, relojes de pie, juegos cuarto, comedor, sala, recibidor, mesas de mármol, juego de cubiertos y otros objetos, «Los Tres Hermanos», Consulado 94. A-4775. V-9

POR CIERRE DE MUEBLERIA LIquido juegos de cuarto, comedor y sala, arte moderno y renacimiento, lámparas y cuadros, Zanja 67 B entre Escobar y Gervasio. V-9

«LA CASA MOSQUERA»

Vende juegos de cuartos, comedor, sala, recibidor y despacho. Especialidad en juegos de comedor, estilo Renacimiento Español. Liquida gran cantidad de lámparas de bronce, puro estilo, importada procedencia europea. Quiere usted vender sus muebles u objetos de Arte? Avísenos. También cambiamos y reformamos. Visítenos y convénzase, San Rafael 129 y 131. U-5437. V-9

PROPAGAN, TOROS NO, SINO EScuelas. Lo malo que las escuelas hay que sostenerlas con impuestos y los toros dan movimiento y pagan impuestos que sostienen escuelas y asilos, a no ser que confundan las embestidas de los torones del boxeo con las banderillas de fuego, en «La Casa Ros y Novoa» no hay toros ni torones, pero sí una escuela permanente del arte al alcance de todas las fortunas y si no les alcanza le damos facilidades de pago, sólo nos deleita ver a los toros desde la barrera. J. Naveira, S. en C., Galiano 94. V-9

DE OCASION

Líquido gran gran cantidad de pianos de absoluta garantía y con facilidades de pagos, lámparas y objetos de arte propios para regalos. Visite «La Predilecta», San Rafael esquina a Oquendo. V-9

VENDO MUEBLES, CUARTO DOS cuerpos y 3 cuerpos, $45.00. Otro 8 piezas, sala 9 piezas, comedor, todos caoba, último estilo, revistero moderno, cheriong baratísimo. Estrella No. 129. V-9

MUEBLES OFICINA

Compro, empeño y vendo: burós, máquinas escribir, sumar, calcular, coser; mimeógrafos, equipos y joyas en general. Llame y vea, Monserrate 39 y Parque Zayas. Teléfono. A-8054. V-9

SALUD 11

Cuando usted quiera comprar o vender muebles, visite esta casa, tenemos juegos de cuarto, sala, comedor, recibidor, neveras, lámparas, camas, sillones, pianos, radios, victrolas, equipajes, cajas hierro, contadoras, pupitres, vidrieras, armatostes, mesas café, sillas. Salud 11. V-9

MUEBLES EN GANGA

Juegos cuartos $30.00; sala, $15.00; comedor, $30.00; escaparates, $7.00; con lunas, $12.00; mesas correderas, $4.00 aparadores, $5.00; seis sillas y 2 sillones, $10.00; máquinas coser. Compramos y cambiamos muebles. LA PRINCESA, SAN RAFAEL 107 V-9

VENTA ESPECIAL

Sólo por este mes. Muebles todas clases y estilos, objetos de arte, antigüedades, sillones de inválidos, equipajes de todas clases, aparato «Vita» para calistenia etc. Le tomamos sus muebles en cambio. Visítenos y se convencerá. Salud No. 9, esquina a Rayo.

LA CASA INGLESA V-9

CASA ARECHAGA, SI USTED NEcesita muebles, visite los talleres de «El Siglo», donde encontrará preciosidades por poco dinero. Compre directamente y comprará lo mejor. Manrique 189, Ebanistería. V-9

VENTAS

9 MUEBLES y PRENDAS

MAQUINA «SINGER», OVILLO CENtral, $18.00; juego de sala, $17.00; baúl-escaparte, $10.00; piano, flamante, ganga, $40.00; radio «Victor», modelo 120, moderno, Prado 31, bajos. V-9

VENDEMOS JUEGOS CUARTO MOdernos; sala, comedor, Renacimiento; franceses, ingleses, Fortunista; lámparas, cristal Bacarat, infinidad estilos; butacones, Secreters, juegos Búffalo, pianos, cuadros, etc. El Ras... Zanja y Lealtad. U-4800. V-9

VENDO JUEGO DE CUARTO, MOderno, en $25.00; otro, tres cuerpos, barniz muñeca, muy fino, en $45.00, Maloja 151, entre Lealtad y Escobar. V-9

MUEBLES DE LUJO, ESPECIALMENte enchapados y fabricación rápida a gusto del cliente, muy baratos al contado, y con ventajosas facilidades de pago. Tenemos comprador para sus muebles, en cambio por los nuestros, así como Radios (estamos recibiendo de las mejores fábricas de E. U.) y liquidamos a como quiera todas las existencias para hacer sitio a las novísimos modelos que estamos fabricando, tanto en muebles como en gabinetes de Radio. La Casa Ruisánchez, Angeles No. 13, esquina a Estrella (del 25 al 31). Telf. A-2024.

10 UTILES de OFICINAS

PUPITRES, COMPRO MAQUINAS escribir, sumar, calcular, mimeógrafos, archivos, cajas para documentos, sillas giratorias, burós, libreros Kardex, tarjeteros, satélites, armarios de acero, Progreso 3, esquina Aguacate. M-8638. V-10

MUEBLES PARA OFICINAS, VENdemos. Compramos: Máquinas de escribir, sumar, calcular, mimeógrafos, satélites, archivos, burós Kardex, libreros, cajas seguridad, Compostela 43, entre O-Reilly y Progreso, frente National City Bank. M-8638.

BOLSA DE MUEBLES

De Oficinas. Compramos. Vendemos. Propietarios de la Fábrica «Nóbregas». Procedentes de remates: Archivos, Máquinas: Escribir, Sumar y Calcular. Cajas Caudales y Documentos. Libreros, Bufetes, Butacas, Mimeógrafos, Adresógrafos. Todo de Oficina. Liquidamos muebles de acero, Compostela 55, frente a «Estrella de Italia». A-7744.

INSTRUMENTOS DE MUSICA

VENDO PIANOS GERS Y KALLman (alemán) y otro de la marca Giralt están como nuevos y se dan baratos. «El Brillante», Aguila 139. V-11

PIANO «RONISCH» VERTICAL Y cuarto cola, «Steinway», como nuevos, a precios de situación; radio y máquina coser «Singer». Urge venta. San Rafael 57, esquina a Campanario. V-11

PIANO, SE VENDE UNO, TRES PEdales marca L. Stowers, nuevo, juego mimbre finísimo con chairlon y lámpara sala, moderna, jarrones chinos, mesitas onix, adornos, San Rafael 82, altos. V-11

REGIO PIANO, DE LA MAS ALTA calidad, mueble finísimo y lleno de toda hermosura, digno de verlo. Precio, sumamente barato, Dragones, frente teatro Martí. De 4 a 7.

AFINADORES

DURANT Y PROTTI, EXPERTOS reparadores, afinadores de talleres americanos y europeos 25 años con la confianza de Conservatorios, Teatros, Colegios, etc. Precios módicos. Barcelona 5, A-3756, Funciona).

13 RADIOS

VENGA Y OIGA EL MODERNO MIlagro del radio, fabricado por Grunow, creador del Majestic, a pagar $5.00 mensuales, en adelante. Onda corta y larga. Si no puede venir de día, venga por la noche y oirá a Europa. Pida una demostración: U-4205, San Miguel 129, altos, entre Gervasio y Escobar. V-12

RADIO «MAJESTIC», EN MAGNIFIcas condiciones. Lo vendo muy barato, Manrique 151, altos. V-12

POR EMBARCAR, VENDO MI RAdiola RCA 60, mueble y mi máquina de escribir, «Remington». Véala en Campanario 37, altos, entre Virtudes y Concordia. V-6

VENDO RADIOS DE TODAS MARcas y ondas, nuevos y usados. Precios reducidísimos y grandes facilidades de pagos. A solicitud, llevo catálogo a domicilio. M-1542. Neptuno 146, 1er. piso, entrada por Escobar. V-12

RADIOS CON GARANTIA ABSOLUta, desde $19.80; también para automóviles y de corriente continua para fincas o yachts. Facilidades pagos. «La Predilecta», San Rafael 171 o Neptuno 76. M-1729 y U-1729. V-12

15 CAJAS REGISTRADORAS

REGISTRADORAS «NATIONAL», A plazoso cómodos, 50 por ciento más baratas que el fabricante. Hago cambios, limpiezas, reparaciones, niquelados, esmaltados caoba. Compro. Atiendo órdenes del Interior, J. R. Ascencio, San Rafael 51.

16 OBJETOS VARIOS

SE VENDE UNA PUERTA DE CAlle, dos interiores y dos rejas de ventana con sus puertas. Informan 23 No. 257 entre E y F. V-15

PARA TODO EL QUE SE ESTAblezca en fonda. Vendo una cocina de hierro de 2 hornillas, carbón piedra, máquina pelar papas y demás útiles. Informan Obrapía 60. V-15

Solicitudes de Trabajos

EL DIARIO DE LA MARINA llega a manos de miles de suscriptores, esto es ya una garantía para que su anuncio le sea eficaz, y al mismo tiempo la solvencia moral y económica de los lectores del DIARIO DE LA MARINA, le será a usted un estímulo.

Criados, cocineras, chauffeurs, manejadoras, institutrices, oficinistas, aprendices, etc., etc.

Por Cada 2 días $0·15.

Anúnciese en estas planas.

ANUNCIOS CLASIFICADOS A-3333

REPARACIONES

9 MUEBLES y PRENDAS

REPARACION DE MUEBLES, BARnizamos, tapizamos, esmaltamos, embalamos sus muebles, carpintería en general. Seriedad. Precios económicos, García, F-4703, Villar, mecánico instalador electricista, F-4703, Calle F número 237. R-9

REPARAMOS SUS MUEBLES, POR poco dinero, dejándolos nuevos. Casa Pardo: U-5761. Los modernizamos, barnizamos a muñeca, esmaltamos «Duco», pinturas mimbres, a vapor, tapicería general. Azogamos espejos. Trabajos garantizados, San Rafael 130.

13 RADIOS

M-7147. REPARAMOS SU RADIO al menor costo y con absoluta garantía, enrollados de transformadores. También compramos Radios en cualquier estado, pagándolos bien. Salud 29, M-7147. R-12

NO IMPORTA DONDE USTED HAya comprado su radio. Nosotros se lo reparamos. Servicio de 2 de la tarde a 10 de la noche. Sres. Jiménez, M-7380, Galiano 103. R-12

DINERO-HIPOTECA

d2 SE OFRECE

PRESTAMOS

Desde el 1 por 100.

Dinero sobre joyas.

Vendemos joyas, baúles y maletas

Se compra oro.

«LA PERLA»

Animas 84, esq. a Galiano.

HIPOTECA ME URGE COLOCAR 5 mil pesos fraccionados. Habana y sus repartos. También para bóvedas y panteones interés bajo. Mucha reserva y rapidez. J. Llanes, Sitios 42 esquina San Nicolás. M-2632.

DINERO

No pierda tiempo. Cuando necesite tomar dinero en Hipoteca o Pagarés, vea a M. Fernández, San Ignacio 50 teléfono A-4432, de 2 a 5. Operación rápida y absoluta reserva. D-2

DINERO

Doy grandes y pequeñas cantidades en primera hipoteca, desde el 7 por ciento en adelante, para la Habana y sus Barrios. Compro y vendo casas y solares.

Compro y vendo Bonos y Acciones.

JULIO C. GRANDA

Obrapía 33. Tels. M-5921 y F-5759

BONOS Y ACCIONES

BANCO ASTURIANO, COMPRO BOnos y Acciones, Compro acciones Compañía Cubana Electricidad, Compro y vendo bonos y acciones de todas Compazias cotizables y no cotizables en la Bolsa, Manuel Piñol, Obrapía 17. D-3

N. GELATS Y COMPAÑIA

106 Aguiar 108 esquina a Amargura

CAJAS RESERVADAS

Las tenemos en nuestras bóvedas, construídas con todos los adelantos modernos y las alquilamos para guardar valores de los interesados. En esta oficina daremos todos los detalles que se deseen.

PARA LAS DAMAS

pd4 Interés para las Damas

EXTIRPACION DE LOS VELLOS

de la cara, por medio de electricidad. Tratamiento definitivo y garantizado. Sra. Alexandra, Calle Tercera número 381, entre 2 y 4, Vedado, Habana. PD-3

A-9115: MAQUINAS «SINGER» Y muebles. ¿Desea usted vender, cambiar, comprar o hacer arreglos garantizados? Avísenos: A-9115, o venga a «La Casa Arias», Angeles 38, esquina a Sitios. Absoluta seriedad. PD-3

ENSEÑANZAS

e1 Profesoras y Profesores

PROFESOR DE BAILES

Precios módicos. Enseñanza rápida de Son Fox, Tango, (Carioca), etc, etc. Doy clases a domicilio. Ismael Servelló, Cárdenas súmero 3, segundo piso. E-1

INGLES

Enseñado por Profesora americana. Sorprendentes resultados en pocas semanas. El discípulo leerá escribirá y hablará el inglés en breve tiempo. Lecciones a domicilio también. Miss Kapan, Hotel Royal Palm. A-7277. E-1 E-1

ACADEMIA RABIÑA

$1.00 CADA ASIGNATURA. CLASES individuales; Inglés, Francés, Alemán, Taquigrafía «Pitman» y «Gregg» Mecanografía, Ortogrgafía Teneduría de Libros, Correspondencia, Aritmética. CLASES POR CORRESPONDENCIA. Ingreso E. Ingenieros y Arquitectos y Veterinaria. Curso Procurador. Pida prospectos Neptuno 78 y 80, altos, esquina Manrique, teléfono M-7849. E-1

APRENDA CORTE Y COSTURA

Por mi gran sistema Matilde Alemany, «Academia Central». Invento nuevo, práctico, precioso. Clases por ajuste. Terminará en 2 meses, con título de profesora garantizada. Clases a domicilio. Se cortan moldes exactos y trajes, San José 9, altos, entre Galiano y Aguila. Sucursales: Profesoras Máxima, Octava y Tejar, Lawton y Hortensia, Atocha 6, Cerro, y Luz número 26, Sra. Orfila. E-1

e2 COLEGIOS

CABALLERO

Colegio-Academia. Está terminando el cursillo de verano con 175 alumnos y alumnas matriculados, atendidos por profesores graduados. Primer lunes de Septiembre in

SEMBLANZAS DEL MEXICO ANDARIEGO

Por
RAFAEL HELIODORO VALLE

No hace mucho que en una tertulia de estudiosos, en la Librería del Perú, se hablaba de la conveniencia de reunir entusiasmos para darle vida a una de esas cofradías espirituales que bien puede tener por sede a la ciudad de México o a la de Los Angeles. Cofradía en la que el principal pronóstico pudiera ser el de rescatar del olvido o de la incuria las reliquias de los misioneros que se entregaron a la faena desinteresada de hacer el bien, de enseñar la doctrina teológica y el nuevo procedimiento industrial entre las gentes que vivían en tierras que aún son hostiles e incógnitas. Y se puntualizaba como deber inicial, para darle una explicación y un programa a ese núcleo, el de establecer —por ejemplo, en uno de los rincones del viejo templo de San Fernando—un museo en el que podrían mostrarse joyas bibliográficas de las que tienen liga directa con la obra andante de Fray Antonio de Jesús Margil. En seguida podría emprenderse la reconstrucción de tres itinerarios, desde el momento en que comenzaron en Veracruz: los de Eusebio Kino, Juan María de Salvatierra y Junípero Serra. De tales jalones podría levantarse un espléndido edificio que tuviera por remate el Fondo Piadoso de las Californias, sobre el cual don Demetrio S. García tiene los materiales más codiciados, algunos en su poder y otros —que son los más— en los de un coleccionista norteamericano que en esta capital ha podido allegarse verdaderos tesoros de esa mina inagotable en la que hay de todo, desde la broza fúlgida de la leyenda hasta los lingotes de oro que nada envician al que, entre los espejismos y las imaginaciones, vió aquel Fray Marcos de Niza al columbrar las Siete Ciudades de Cíbola.

En esas divagaciones se entretenían los tertulianos cuando se supo que llegaba a esta metrópoli el Dr. George P. Hammond, de la Universidad de California del Sur, en los Angeles, fundador y gerente de la famosa Quivira Society, a la cual debemos cuatro volúmenes que son magníficas realizaciones editoriales: «La Expedición a Nuevo México» por Antonio de Espejo (1582-1583) según lo revela el diario de Diego Pérez de Luxán», «La rebelión india en la Baja California (1734-1737) según la describe el P. Sigismundo Taraval», «El Mercurio Volante de don Carlos de Sigüenza y Góngora. Un relato de la primera expedición de don Diego de Vargas a Nuevo México en 1622» e «Historia de Nuevo México por Gaspar Pérez de Villagrán» con introducción y notas de F. W. Hodge. En el primer volumen trabajaron el Dr. Hammond y Agapito Rey, en el segundo Margarite Eyer Wilbur y en el tercero Irving A. Leonard. Hammond y Rey preparan la edición de «Apostólicos Afanes» (1793 del P. Arricivita y la crónica del P. José de Ortega (1754) y se tiene ya listo para el volumen quinto la «Historia de Texas» por Juan Agustín Morfi, que ha preparado el Dr. Carlos Eduardo Castañeda, de aquella Universidad, a fin de que el año entrante podamos tenerla en nuestro escritorio.

The Quivira Society, fundada en 1929, tiene 600 miembros, a los cuales se nos envía con todo oportunidad la noticia de la aparición próxima de un nuevo volumen de sus publicaciones, a fin de que nos apresuremos a comprar nuestro ejemplar, de manera que ese sistema —que fracasó tratándose de la Sociedad de Bibliófilos Mexicanos— permite que se tenga al alcance obras de una calidad específica en la bibliografía histórica de este país. Tiene la Sociedad entre sus consejeros a verdaderas eminencias en la investigación: fuera de los ya mencionados, están los doctores Arthur S. Aiton, Lansing B. Bloom, Herbert E. Bolton, Charles W. Hackett, Edgar L. Hewitt, J. Lloyd Mecham, France Scholes, A. B. Thomas y Henry R. Wagner. El último está seriamente comprometido —y ha llegado a México a ponerse al habla con papeles íntimos— en la redacción de una biografía de don Joaquín García Icazbalceta, que servirá de prefacio a la edición que en inglés va a hacerse de la «Bibliografía Mexicana del Siglo XVI», para inaugurar con esplendor las fiestas que en 1939 conmemorarán el cuarto centenario de la introducción de la imprenta en Nueva España, es decir en este hemisferio.

El Dr. Hammond está en México haciendo indagaciones de primera mano en bibliotecas y archivos, para reunir nuevos materiales que le permitan un buen cotejo y una sagaz compulsa de los documentos que le servirán para sucesivas ediciones. Las copias fotostáticas de manuscritos imprescindibles que se custodian en el Archivo General de la Nación, le van a resarcir las penalidades que para todo hombre de estudio como él, que sabe su responsabilidad, se pasan en vacaciones de un par de meses, cuando las montañas documentales que se exploran apenas se dejan conocer en la superficie y de vez en cuando permiten el paso a una de esas vetas que van a la entraña luminosa de la mina.

Era lógico que una de sus primeras visitas la hiciera al sabio bibliófilo y maestro generoso don Federico Gómez de Orozco, cuya biblioteca se le abrió de par en par uno de estos domingos en que me di el gusto de llevarlo a la residencia de mi amigo en Tizapán. Allí nos encontramos con el Dr. Wagner, quien hizo evocaciones de su encuentro con el gran don José Toribio Medina y se regocijó al encontrar una copia de documento que de una vez para siempre pone en claro que el cronista López de Gómara cuando escribió su libro tuvo con Hernán Cortés más tratos de los que hasta ahora sabíamos.

La biblioteca de Gómez de Orozco —ese magnífico señor bibliófilo que no tiene escrúpulos para abrirla de par en par a sus amigos— pudo mostrar al Dr. Hammond los ricos tesoros en que abunda, especialmente en lo que se refiere a las crónicas religiosas. Por cierto que una de las que más apetecía el curioso visitante era la del P. Arrivicita y al mismo tiempo obtuvo una carta de presentación para quien puede allanarle caminos en Querétaro a fin de que logre explorar ciertos documentos y libros invaluables para la indagación que emprende.

Durante la entrevista se hizo elogios de las tareas que acometen con un celo, que se diría apostólico, publicaciones norteamericanas como «The Pacific Historical Review» en la que el Dr. Hammond es uno de los editores, y «The Hispanic American Historical Review» que la Universidad de North Carolina está patrocinando con todo optimismo. No pudo esquivarse la alusión a la obra que con una pertinacia ejemplar, con una devoción sin tregua —que vienen a ser testimonios de cultura dinámica— realizan otros hombres de estudio como el Dr. Irving A Leonard, especialista en Sigüenza y Góngora, y el doctor John Tate Lanning a quien debemos recientemente uno de los más hermosos capítulos de su libro sobre las Universidades en la América Latina y que atañe directamente a la Real y Pontificia de México en sus nexos con el movimiento criollo de emancipación.

Sabe muy bien el Dr. Hammond que su empresa editorial, sus vigilias de historiador, su pasión comedida por esta clase de estudios desinteresados, tienen todo el aprecio de los amigos que ha podido hacer en México en estas vacaciones que, según nos ha dicho—, subrayan momentos inolvidables en su vida.

México, D. F., noviembre de 1933.

Medio millón de chinos de Anhwei, carecen en lo absoluto, de agua y alimentos

Hitler hablará al pueblo de Alemania, hoy

Será día de júbilo nacional y se pide al pueblo que ize la bandera del Partido Nazi

BERLIN, agosto 16. AP. Los discursos que se han venido pronunciando en toda Alemania desde hace varios días recomendando al pueblo alemán que ratifique la decisión de Hitler de investirse con la suprema magistratura de la nación, quedaron interrumpidos esta noche al objeto de que haya una pausa que permita al pueblo prepararse para el discurso final que pronunciará el propio Canciller en Hamburgo mañana viernes de 8 a 8 y 20 de la noche.

El día de mañana será de júbilo nacional y las autoridades nazis recomiendan al pueblo que engalane el exterior de sus casas con la bandera del partido.

Los discursos que se emitieron por radio esta noche carecieron de interés, creyéndose que tal cosa se hizo de intento para estimular el interes público por el que habrá de pronunciar Hitler mañana por la noche, en el cual hablará de los éxitos alcanzados por la revolución desde el poder y defenderá los motivos que existen para que sustituya en la primera magistratura de la República al mariscal von Hindenburg.

Recordará al pueblo que los nazis llegaron al poder con el apoyo del Mariscal y haciendo uso del testamento del difunto Presidente, como prueba de que su ascensión a la primera magistratura está de acuerdo con los deseos del Mariscal, declarará que todos los que voten por el gobierno nazi respetarán la memoria de Hindenburg así como expondrán su interés por el futuro de Alemania.

La campaña de propaganda no ha disminuido a pesar de la cesación de los discursos más importantes.

Una locomotora que hizo el viaje desde Berlín a Munich, llevaba un enorme letrero en que se leía: «El Fuehrer representa la paz. Vota, por tanto, que sí».

Casi todas las organizaciones alemanas han expresado de alguna forma que aprueban la decisión de Hitler.

Von Ribbentrop, uno de los que hablaron por radio esta noche, hizo grandes elogios de Hitler como campeón de la igualdad de armamentos para Alemania y predijo que del plebiscito saldrá con una abrumadora mayoría de votos.

El corresponsal de la Associated Press halló a un ciudadano alemán que después de bajar los visillos de su habitación, cerrar la puerta e interceptar el teléfono, anunció que estaba pensando votar contra Hitler.

Rocas de un peso de quince mil toneladas se han caído del borde de las cataratas del Niágara, modificándolo

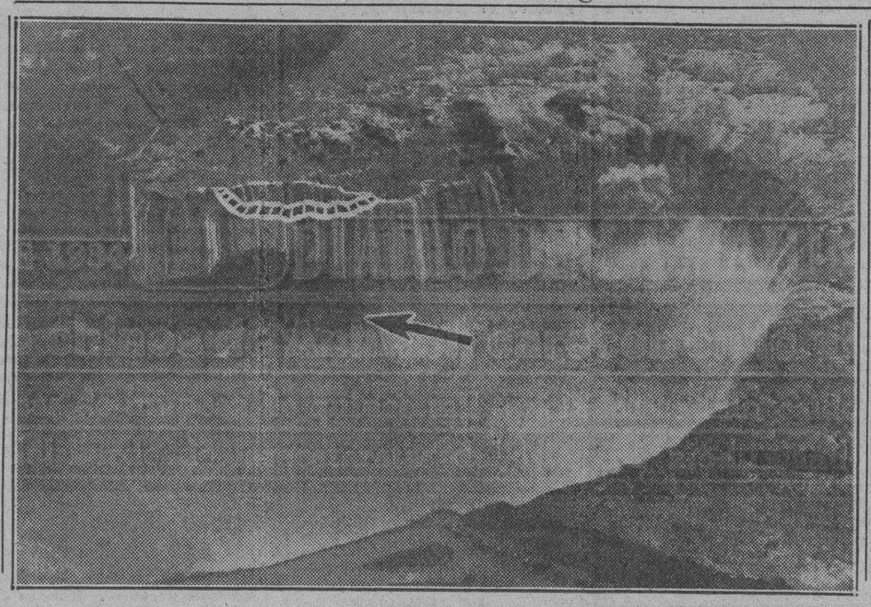

Un enorme bloque de rocas, al que se calcula un peso de 15,000 toneladas, se ha desprendido del borde de herradura de las Cataratas del Niágara. Con el desprendimiento de esas rocas ha variado considerablemente el contorno de las Cataratas. También se ha alterado ligeramente el curso de la caída de aguas, aumentando el caudal de las mismas en la parte americana. La línea de puntos indica el borde del hundimiento. La flecha señala las toneladas de rocas apiladas en la parte inferior.

Una gran ciudad desapareció arrasada por las aguas, que causaron numerosas víctimas

El río Ingtai se desbordó lanzando una montaña de agua de cincuenta pies sobre la población. Los restos de centenares de cadáveres y de cientos de casas son arrastrados al mar

SHANGHAI, agosto 16 (FP).—Medio millón de chinos hombres, mujeres y niños, campesinos de la provincia central de Anhwei, según informan los círculos oficiales, están sufriendo de hambre debido a haber ocurrido en la parte Central de China la más severa sequía que ha tenido lugar en más de media centuria.

Las informaciones que llegan al gobierno nacional desde las provincias citadas, que parecen ser las más severamente azotadas entre las que compone el corazón de la nación, dicen que 500.000 personas están virtualmente sin alimentos ni agua. Los suministros de la Provincia continúan disminuyendo debido al despiadado calor y la sequía.

Estos individuos que sufren, aunque en apariencia más inminentemente hacen frente a la muerte que los de otras áreas, son una pequeña proporción de los millones de personas en toda la China abatidas en varios sentidos.

Las autoridades de Anhwei han apelado al Gobierno Central de Nanking para que las ayude, pero todo indica que Nanking no podrá facilitar un socorro inmediato, si acaso puede suministrar alguno. El gobierno nacional está ya sobrecargado con los esfuerzos por ayudar a todas las provincias que sufren

La sequía y el calor se han conbinado este verano ocasionando la más extensa lista de muertes en China de que se tiene memoria. Las temperaturas en una gran porción del país ha alcanzado un nivel de 115 a 120 grados Fahrenheit durante semanas enteras, a veces día y noche, y las lluvias que se esperaban no han caído.

Mientras prevalecían estos sufrimientos en las provincias centrales, despachos demorados de Foochow dicen que un tifón ha barrido el norte de Fukien durante la pasada semana, inundando muchos poblados, ahogándose muchas personas y destruyendo las cosechas Cerca de Foochow ocurrió una tempestad de agua, dando lugar a que una muralla de agua de cincuenta pies se desbordara del río Ingtai, arrasando los poblados que encontraba a su paso. No puede asegurarse cuántas vidas se perdieron.

Se informa que una ciudad de considerable tamaño ha sido completamente demolida. Los restos de cientos de casas derrumbadas, así como cientos de cadáveres que flotaban en el río Min, eran mecidos por la corriente y finalmente arrojados al mar.

NIEGASE QUE MR. MELLON HAYA COMPRADO EL CUADRO DE «LA MADONNA DE ALBA»

PITTSBURGH, agosto 16. (AP.)—En las oficinas del ex secretario de Hacienda, Mr. Mellon, se ha desmentido la noticia de que haya adquirido el cuadro de «La Madonna de Alba», pintado por Rafael, por el cual, según las informaciones de París, había pagado la suma de 150 mil dólares al Gobierno soviético.

El ex secretario Mellon se encuentra de vacaciones en Escocia.

Doumergue es el único que puede salvar las instituciones democráticas de Francia

(Por LELAND STOWE)

PARIS, agosto 16. (SID.)—... que los 600 diputados se han ... do a sus vacaciones, los ... políticos de esta capital ... a formular conjeturas sobre ... ocurrirá una vez reunida la ... ra en octubre, y cuando ... nete de tregua política de ... Doumergue entre en sus ... críticos. Es voz popular en ... partes que la democracia ... será sometida a su prueba ... ra desde los días de la ... momento crítico llegará en ... ra oportunidad durante la ... sesión del Parlamento.

Dos preguntas se hacen ... ceses. Una es: ¿Puede ... grar una reforma parla... más centralizada, más disc... sin abandonar la estructura ... tucional de la Tercera R... La otra es: ¿Podría el Gob... cionalista de Doumergue ... do el invierno?

Casi todos los franceses ... ardientemente que la refo... bernamental se realice sin ... bar el sistema democrático ... bierno. Pero, más importante ... convencimiento general de ... sidad de una reforma. Por ... to, es importante considerar ... opinan los más autorizados ... cos políticos sobre lo que pu... sar entre octubre y el próximo.

Como están las cosas ... te son muchos los que pre... caída de Doumergue entre ... bre y enero. Ellos alegan que ... gua política ya fué violada ... píritu por el ataque de Action ... dieu sobre Louis Chautemps ... dos semanas. ¿Si esta opi... sulta cierta, ¿qué es lo que ... rá? La renuncia de Doumergue ... garía al Presidente Albert ... a obtener el consentimiento ... nado para disolver el Parla... señalar fecha para nuevas ... nes.

Si Doumergue cae, la ... parece inevitable, porque ... ningún otro líder político ... formar un gobierno estable ... cés. Una serie de gobiernos ... durante el invierno, ha obs... francés, haría peligrar los ... cimientos del régimen de... francés.

Pero en las circunstancias ... les unas elecciones no pod... desatar la más enconada ... tre los partidos de extrema ... y de extrema Izquierda, ... cuasi-fascistas y los anti... Durante la primavera estas ... nes han chocado varias veces ... trándose pérdida de vidas ... heridos. En una lucha ... sangre correría, como ha ... Alemania. Es difícil augurar ... tos momentos los resultados ... lucha electoral. Pero es ... la posibilidad, cada vez ... las elecciones.

Pero aún Doumergue está ... po para hacer lo que ... mente hará. Es decir, ma... Gobierno de armisticio ... poniendo así la necesidad ... disolver el Parlamento, y ... pitar al agitado pueblo ... unas elecciones nacionales ... momentos en que toda E... halla en un estado de per...

Si se convocan las elecc... un factor muy importante ... debe ser desatendido. Un ... pido del Canciller Hitler ... ciente para que los Nacio... el ala Derecha—ganara las ... nes. Pero si Hitler es astuto ... y obra de una manera con... el deseo de paz que habita ... zón de casi todos los fran... rá posible el triunfo de ... dos de Izquierda.

Bajo la calma artificial ... dro político de agosto, los ... ponderan sobre estos proble...

NUEVA YORK, agosto ... —En el día de hoy regresó ... ropa la madre del Presiden... klyn D. Roosevelt, después ... larga temporada en el V... tinente.

Salió de Haití el gigantesco Sikorsky S-42

Al llegar a San Juan, con pasajeros, fué recibido por el Gobernador, Mr. Winship

PORT-AU-PRINCE, agosto 16. (A. P).—El nuevo gigante anfibio panamericano «Sikorsky» S42, llegó a ésta y partió hacia San Juan, donde llegará esta noche. El «Sikorsky» conduce un grupo de publicistas norteamericanos y oficiales de aviación. El punto de destino es Buenos Aires.

EL GOBERNADOR DE PUERTO RICO RECIBIO AL AVION

SAN JUAN, agosto 16. (AP).—El anfibio «Sikorsky» S42 llegó hoy a las siete de la noche con pasajeros. Fué recibido por el gobernador Winship. Partirá mañana a las 7 de la mañana.

No hay en el mundo más de lo que el mundo necesita-dice Borah-y la solución estriba no en reducir, sino en distribuirlo bien todo

El batallador senador americano se muestra contrario al control de la producción agrícola, así como de las amplias facultades que se dieron al Departamento de Agricultura

MERIDIAN, Idaho, agosto 16. (F. P).—El senador William F. Borah ha denunciado a la administración del programa de control de las cosechas, diciendo que se ha unido a las plagas, a los temporales y a la sequía para hacer que escaseen las cosas por obtener las cuales millones de seres elevan todas las noches sus preces al Cielo.

Tal programa, dijo Borah es «contrario en todas sus fases» a la filosofía política del Presidente Roosevelt.

Hablando en una comunidad agrícola, situada a quince millas de Boise, en la cual hace años inauguró su campaña para la reelección, el senador Borah declaró que la reducción de las cosechas no es necesaria para salvar al agricultor. En vez de tal cosa propuso que se ponga fín al monopolio, a la protección de fletes a todas luces injustos y que se adopten medidas con el fín de proveer al pueblo de «un sistema monetario sano y suficiente».

Dijo que los agricultores tienen necesidad de producir y manifestó que si hubiera un sistema económico eficiente que le permitiera hacerlo, «no hablaría de abandonar millones de acres del Oeste para convertirlos en nidos de lechuzas y murciélagos».

Mr. Borah, en una parte de su discurso, agregó:

«Cuando el Congreso suspendió sus sesiones, quedaban pendientes ante el Senado ciertas enmiendas a la Ley de Ajuste Agrario. Hubo oposición a las mismas en la que participé. Esas enmiendas se discutirán en la próxima legislatura.

«El propósito de tales enmiendas es dar al secretario de Agricultura poderes para indicar lo que el agricultor ha de sembrar o plantar, hasta la clase de pavos o gallinas que debe criar, y reglamentar en gran escala todas las operaciones del campo. Se propone en ellas que el agricultor obtenga una licencia para sembrar su propia tierra. Las infracciones serían castigadas con multas hasta de $1,000 al día en el caso de que el desgraciado agricultor resultara culpable.

«También se proyecta autorizar al secretario para que diga las condiciones en que los productos alimenticios han de distribuirse. De hecho las enmiendas dan al secretario el control de todos los detalles, hasta los más insignificantes, relacionados con las siembras. Priva al agricultor de su propio juicio, de su discreción, de sus opiniones acerca de lo que debe hacer. Bueno es decir que los autores de las enmiendas sostienen que no han ido todavía muy lejos.

«Soy enteramente opuesto a tales enmiendas. Creo que la burocracia ha perdido la cabeza. Entiendo que se puede ayudar al agricultor americano a resolver las presentes dificultades sin privarle de la manera como tiene que explotar su finca. No hay nada que justifique la intervención que se intenta.

«Estas enmiendas, sin embargo, son parte de la política general de reducción de la producción».

«Con gran respeto para los que piensan distinto y sin sospechar de la sinceridad de nadie, creo que el programa de reducción de las cosechas no beneficia al agricultor americano, sino que, a la larga, le causará enormes perjuicios, que la destrucción de cosas que necesitan millones de seres no es económicamente honrada y toca a los linderos de lo inmoral. No creo que mi gobierno deba unirse a los insectos, la langosta, las tormentas y la sequía para hacer escasas las cosas por las cuales millones de seres elevan sus preces todas las noches al Altísimo.

«Tengo una especie de prejuicio hereditario contra la reducción de las cosechas. Siendo muchacho en una finca del sur de Illinois, involuntariamente trabé conocimiento con dos de los más ardientes partidarios de la reducción de las cosechas de toda la historia: los insectos que atacan a las plantas. He visto a una de esas especies arrasar un campo de maíz. He visto como el país amarilleaba y moría, y muchas veces vi a mi padre desesperado.

«No hay en el mundo más de lo que el mundo necesita. Nuestra tarea no es reducir sino distribuir. El agricultor tiene derecho a alimentar al mundo y suministrar al mundo lo que éste necesita. Y también tiene derecho a un sistema económico que le permita hacerlo».

Ha sido completo el desastre de los bolivianos

Casi todos los defensores de Picuiba están presos y ocupado cuantioso material

ASUNCION, agosto 16. AP. Estigarribia ha cursado un informe dando a conocer los detalles de la captura de Picuiba, diciendo:

El desastre de enemigo en Picuiba es completo. Hemos hecho prisioneros a casi todos sus hombres además de tomar mucho material de guerra, y pequeños grupos dispersos continúan presentándose a nuestras tropas.

Según noticias, han ofrecido entregarse algunos oficiales y grupos de soldados de las florestas vecinas que están probablemente a punto de perecer de sed. Hemos organizado un destacamento para que los busque y los rescate».

Añade que los paraguayos tomaron quince camiones, seis morteros, mil granadas de mortero y otros materiales.

LOS BOLIVIANOS RESTAN IMPORTANCIA A LA ACCION DE PICUIBA

LA PAZ, agosto 16. P. Una alta personalidad declaró que la acción de Picuiba, donde grandes contingentes de paraguayos atacaron las posiciones avanzadas de Bolivia, no tiene mayor importancia, por tratarse de un sector alejado de la base principal del teatro de operaciones.

El repliegue boliviano se ha realizado en perfectas condiciones sin pérdidas materiales y no como aseguran los partes enemigos.

ATACADAS LAS POSICIONES BOLIVIANAS EN PICUIBA

LA PAZ, agosto 16. AP. Un comunicado enviado por el comando superior dice:

Nuestras posiciones avanzadas en el sector Picuiba son atacadas por fuertes fracciones enemigas desde ayer, habiéndose replegado después de una lucha encarnizada.

Los obreros americanos de la industria textil algodonera acordaron la huelga general

La Secretaria del Trabajo, Mrs. Perkins, anunció ayer haber nombrado a Mac Mahon, Presidente de los obreros textiles, Presidente de la Junta Asesora del Trabajo de la «NRA»

NUEVA YORK, agosto 16. (AP.)—Los obreros pertenecientes a la United Textile Workers of América, reunidos en esta ciudad, han acordado declarar una huelga nacional de la industria textil algodonera a partir del primero de septiembre o antes, pidiendo aumento de salarios y reducción de la jornada.

Los jefes del gremio han manifestado que la huelga afectará a más de 500.000 obreros.

El jefe socialista Norman Thomas que recomendó la huelga, hizo las siguientes manifestaciones:

«La NRA se usará con el objeto de uniformar las condiciones del trabajo en beneficio de los patronos».

NOMBRADO UN JEFE OBRERO PARA UN ALTO PUESTO

WASHINGTON, agosto 16. (AP.)—Mrs. Perkins, Secretaria del Trabajo, anunció hoy haber nombrado a Thomas F. McMahon, presidente de la United Textile Workers of América para el cargo de Presidente de la Junta Asesora del Trabajo de la NRA, manifestando los funcionarios de dicho departamento que ese nombramiento no tiene relación alguna con la huelga que se ha acordado hoy en Nueva York.

Mientras tanto, 2.000 obreros de las fábricas de tejidos de Columbus, Georgia, se han declarado en huelga, acusando a la compañía de amenazar con despedir a los obreros agremiados, mientras los conductores de camiones de Milwaukee y los trabajadores de la Aluminium Company siguen en huelga.

HARA GRANDES COMPRAS DE GANADO EL GOBIERNO

WASHINGTON, agosto 16. (AP.)—En los centros oficiales se calcula que el Gobierno comprará diez millones de cabezas de ganado mayor y 5.000.000 de cabras y chivos en las áreas afectadas por la sequía.

En los primeros momentos se concibió el propósito de adquirir dos millones de reses en total por creerse que era suficiente para aliviar la situación.

Norteamericanos, canadienses y australianos insisten en la necesidad del pacto triguero

La escasa cosecha del año pasado, seguida del fracaso de la producción del año actual, se cree que serán la causa de que los Etado Unidos exporten poco o ningún trigo

LONDRES, agosto 16. (AP.)—La Asociated Press ha sido informada por fuentes autorizadas que los canadienses, los australianos y los norteamericanos insisten en que se concierte un convenio en la conferencia sobre el trigo, tanto en relación con las cuotas de exportación anual como del sistema de entregas trimestrales.

Según un comunicado oficial se han confirmado que las cuotas no se han fijado aún, ni se ha nombrado la subcomisión que calculará las cifras.

El comunicado confirma que los Estados Unidos están dispuestos a mantener el statu quo.

«La delegación asegura —dice la nota que el fracaso de la cosecha de este año después de la cosecha escasa del año pasado, ha modificado grandemente las razones q. indujeron al Gobierno de los Estados Unidos a dar los pasos necesarios para evitar que el área sembrada de trigo se eleve sobre el nivel a que fué reducida este año, con tal, que los demás países estén prestos a continuar los esfuerzos generales de ajustar la producción a la demanda'.

La delegación añade que la reducción del área presentada por los Estados Unidos ha tenido magnitud suficiente para representar un promedio de producción en la pasada década de varios cientos de millones de bushels. Lord Bingham presidió la sesión.

ESTADOS UNIDOS NO EXPORTARA TRIGO

WASHINGTON, agosto 16. (AP).—Un funcionario del Gobierno manifestó hoy que los Estados Unidos probablemente tendrán poca necesidad de exportar trigo. Dijo que tal vez se exporte pequeñas cantidades de harina de trigo, pero probablemente se importará trigo del Canadá, aunque los Estados Unidos quieren mantener el convenio celebrado.

NOMBRADO NUEVO JEFE DE LA JUNTA GENERAL DE LA ARMADA, MR. CLARK

WASHINGTON, agosto 16. (AP).—El contralmirante Frank S. Clark ha sido nombrado presidente de la Junta General de la Armada, cargo del cual tomará posesión el primero de septiembre.

El almirante Clark sustituye en ese puesto a Leigh.

La huelga del hambre en la isla Welfare

El paro alimenticio afecta a los mil quinientos presos que hay en esa penitenciaría

NUEVA YORK, agosto 16. (WP.). Los mil quinientos penados que cumplen condena en la prisión de la Isla Welfare han declarado una huelga de hambre después de ingerir el desayuno de esta mañana. Inmediatamente fueron encerrados en las celdas y durante el día armaron un fenomenal escándalo, dando gritos y haciendo ruido con los platos de hojadelata contra las rejas.

Los funcionarios de la prisión dicen que no existe el peligro de motines en el establecimiento y agregan que los presos están resentidos porque no se les incluyó en la nueva Ley del Estado que excluye del trabajo diez días cada mes a los penados que se comporten bien.

Los oficiales del penal creen que los reclusos pronto experimentarán los aguijonazos del hambre y que entonces quedará solucionado completamente el conflicto.

EL CADAVER DE MR. MAY, EMBAJADOR BELGA EN LOS EE. UU., FUE EMBARCADO

WASHINGTON, agosto 16. (AP.)—El cadáver del Embajador de Bélgica, Paul May, fué embarcado hoy en el crucero «Pensacola», que salio para Amberes. Lo acompaña el Embajador americano Dave Morris, en representación del Departamento de Estado. Su viuda e hija embarcarán el sábado.

El embajador del Perú, Manuel Freyre y Santander, ocupo un lugar en las filas diplomáticas durante el funeral, debido a estar ausente el Embajador inglés Lindsay. Espil y Trucko también asistieron a los funerales.

Se supone que el millonario Labatt está en manos del que ha secuestrado a O'Connell

Parece que las huellas digitales halladas en el timón del automóvil del cervecero, coinciden con las de aquél. La Policía de Detroit va a cooperar con la del Canadá

TORONTO, Ontario, agosto 16 AP. La caza de los secuestradores de John Labatt, el millonario cervecero, se ha extendido hasta Detroit y Aybany, en los Estados Unidos, esta tarde.

Las huellas digitales halladas en el timón del automóvil de Labatt que se encontró abandonado, han sido identificadas en Detroit y serán enviadas a la capital de New York para compararlas con las de un individuo acusado de haber secuestrado a John J. O-Connell Jr. el año pasado.

Aunque la pista de Detroit parecía definitiva cuando se tuvo conocimiento de ella, las actividades de la policía local y del Canadá en la ciudad de Michigan indican ahora que los investigadores están siguiendo la política de Dragnet y tratan de resolver el crimen buscando a los autores entre los gangster conocidos y especialmente aquellos que se sospecha están comprendidos entre los ladrones y los contrabandistas de ron a los cuales se busca insistentemente.

Hugh Labatt el Corredor, hermano del hombre secuestrado continúa su vigilia aparentemente futil en el hotel Royal York de Toronto y tiene 150.000 pesos que dará a cualquiera que presente a su hermano; pero a pesar de las tres llamadas telefónicas que recibio hoy y una tercera visita del misterioso joven trigueño que apareció en escena ayer, no ha salido del hotel.

LA POLICIA DE DETROIT INICIA LA PERSECUCION DE LOS SECUESTRADORES DE LABATT

LONDON, Ontario, agosto 16. AP. La policía de Detroit se ha unido a las autoridades de Ontario para buscar a John S. Labatt, y al mismo tiempo se ha dado a conocer que el hermano de éste Hugh Labatt hace doce horas falta del hotel donde se suponía que estaba dirigiendo las negociaciones para libertar a John. La familia no se encuentra en contacto con los secuestradores.

EL ALMIRANTE BYRD ESTUVO TAN ENFERMO QUE CREYO QUE MORIA

PEQUEÑA AMERICA, agosto 16. (AP.)—La expedición del doctor Roulter, que se halla en el puesto avanzado del almirante Byrd, ha comunicado por radio que el jefe de la expedición se hallaba tan enfermo en el mes de junio que escribió la nota que más tarde fué encontrada, en la que decía que temía llegaran los auxilios demasiado tarde.

UN EVANGELISTA FALTA HACE DOS DIAS Y EXIGEN $25,000 POR SU RESCATE

GOLDSBORO, North Carolina, agosto 16. (AP.)—Se ha sabido que el propagandista evangelista R. H. Askew, ha desaparecido hace dos días, ignorándose su paradero. La esposa ha recibidou na nota en la cual se le participa que a menos que entregue la suma de $25.000 por el rescate, Askew será asesinado.

El Coronel del Paraguay, Elías Ayala, fué hallado perdido en la selva virgen

RIO JANEIRO, agosto 16. (AP.)—Los despachos de Cuyaba, capital del Estado de Matto Grosso, dan cuenta de que ha sido hallado el coronel paraguayo Elías Ayala, co-director de la Comisión de delimitación de la frontera brasileña-paraguaya.

Manifestó el coronel Ayala que llevaba cuarenta y ocho horas sin ingerir alimento y treinta sin probar agua. Fué encontrado errando por una selva virgen en las cercanías de las cataratas de Setex Quedas, a 300 kilómetros al Este de Rosario, Paraguay.

Agregó el coronel que había tenido que abrirse paso con su machete por la intrincada selva y que pasó días sin ver el sol y noches sin divisar las estrellas. Ayala estuvo en tres ocasiones expuesto a morir por los disparos que hacían los grupos de personas que estaban buscándolo. Manifestó que en tres ocasiones contestó a los tiros para orientar a sus buscadores, pero sin resultado.

Varios mil ... de tabaquer... a la huel...

Las reservas de soldados ... policías de Manila, ... llamadas para evitar ...

MANILA, agosto 16. (AP.) ... hecho un llamamiento a los ... de soldados, policías y ... fín de conservar el orden en ... ga que mantienen varios ... obreros del tabaco.

Las fábricas de Alahabre ... mo las Compañías Insulares ... bacos cerraron al declarar ... los obreros, quienes piden ... restauren los salarios, que ... rebajados de 40 a 27-½ ... día.

Los huelguistas causaron ... a dos guardias al invadir ... fábrica «La Insular», pero ... cía hizo salir a los huelg... han recibido las adhesiones ... fábricas de tabacos.

PAGARAN 250,000 PES... DE INDEMNIZACION A ... PRINCESA DE YOUSSO...

LONDRES, agosto 16. (A... abogada Fanny Hetzmann ... ra de la Princesa Youssou... tra la Metro-Goldwyn-Maye... ció hoy que la suma exacta ... empresa norteamericana se ... En la indemnización está ... prometido a entregar a su ... da como indemnización, es... mil pesos, más las costas ... calculan entre 65.000 y 75.0... prendida la suma de 25.000 ... terlinas fijada por los tribun... gleses.

Como resultado del arreglo ... tuado con la casa americana ... abogada de la Princesa ha ... do a retirar todas las demandas ... tenía el propósito de presentar ... cada uno de los países en ... hubiera dado a conocer la ... «Rasputín».

M.E.C.D. 2016

ublicaremos ningún trabajo que no
ealizado por nuestros fotógrafos, que
n debidamente identificados con
l carnet del Diario de la Marina

DIARIO DE LA MARINA

HABANA, VIERNES, 17 DE AGOSTO DE 1934

SUPLEMENTO DIARIO EN ROTOGRABADO; DE ACTUALIDAD MUNDIAL TELEFONO M-3775

GUANABACOA CELEBRA LA TUTELAR

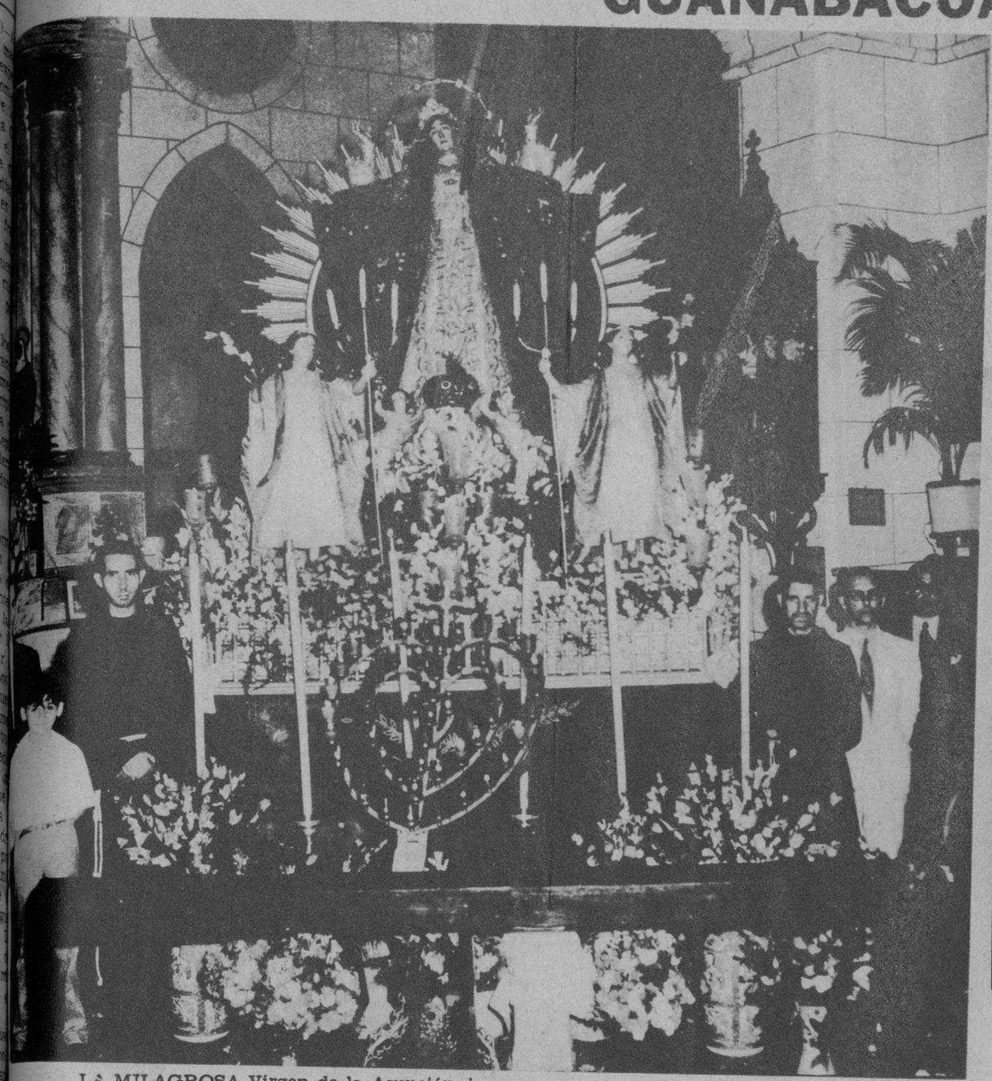

LA MILAGROSA Virgen de la Asunción, imagen que se venera en el pueblo de Guanabacoa, no pudo sacarse en andas por la Villa a causa de la lluvia de la tarde. La ceremonia se ha pospuesto para el domingo próximo (Foto D. M.)

ASPECTO GENERAL del baile celebrado en Guanabacoa, con motivo de la fiesta a La Tutelar, en los salones de la Alianza Juvenil (Foto D. M.)

ORGANIZADORES DEL BAILE celebrado en el local de la Alianza Juvenil de Guanabacoa, con motivo de las fiestas tradicionales de La Tutelar. Aparecen en la foto los señores Fernández, Vilano, Suárez, Pérez, la señorita Delia Castro y otros (Foto D. M.)

LOS JUEGOS DE AZAR fueron permitidos la noche del miércoles en Guanabacoa. Aquí vemos a varios concurrentes a la feria, colocando sus menudos frente a los números de la "jaulita" de los tres dados (Foto D. M.)

BIEN DURANTE la feria turística y de Tutelar, llevada a efecto en la Villa de Antonio la noche del miércoles, se llevó a un concurso de "cantadores". Mostramos de los conjuntos que se presentaron a concurso (Foto D. M.)

O DE CONCURRENTES al baile de la a Juvenil celebrado en Guanabacoa, la del miércoles con motivo de la celebra- e la semana turística y de la fiesta de La Tutelar (Foto D. M.)

IEN EN EL LICEO de Guanaboca se ce- día de La Tutelar una magnífica fiesta . Mostramos en esta foto parte de la ncia que asistió al baile (Foto D. M.)

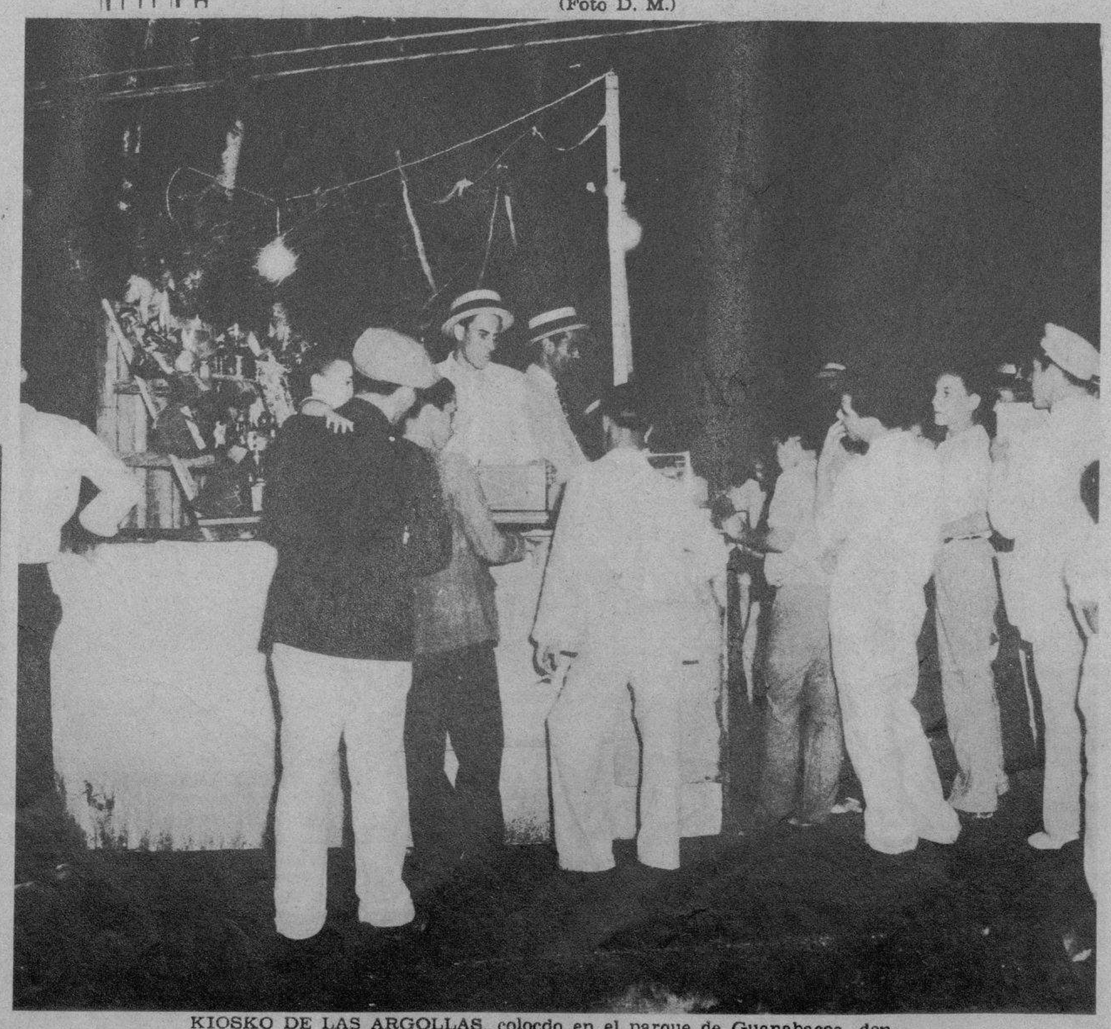

KIOSKO DE LAS ARGOLLAS, colocdo en el parque de Guanabacoa, donde se congregó mucho público, durante la celebración de la clásica fiesta ofrecida por dicha ciudad a la Virgen de la Asunción (Foto D. M.)

M.E.C.D. 2016

ESTA MENSAJERA de la moda de invierno es Peggy Fish, notable actriz de la escena hablada, muy ap'audida en los teatros de la ciudad de Manhattan, la que aparece en esta foto, llevando con arte exquisito un abrigo de armiño estilo ruso, prenda de vestir que fué diseñada por el famoso modisto conocido por la Princesa de Rohan (Foto W. World)

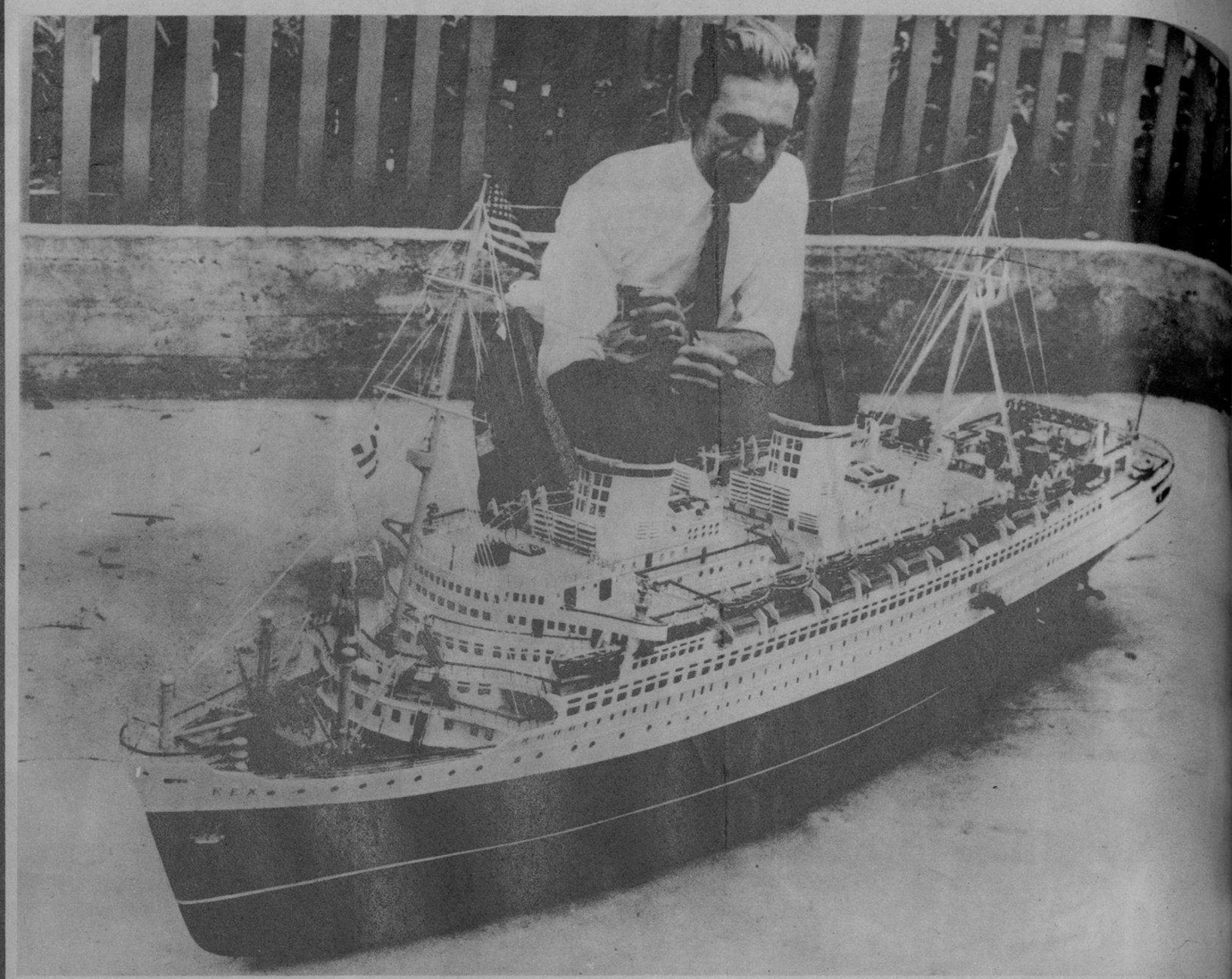

ANTONIO ROMANO, un artista italiano, con residencia en la ciudad de Brooklyn, muestra a la lente fotográfica un modelo de ocho pies de longitud del "Rex", el enorme trasatlántico italiano que ya ha rendido varios viajes. Lo particular de este señor Romano es que él nunca ha visto al famoso barco, habiendo logrado la reproducción tomándola de retratos y cartas postales. El modelo este es un completo diseño del monstruo de la marina mercante de Italia (Foto Wide World)

JACKIE Y RASTUS, dos muy bien educados chimpancés que se ganan la vida en un circo y dan de vivir a su amo, aparecen aquí en el muelle de un millón de pesos de Atlantic City tomando un baño que se lo proporciona el uno al otro. Jackie le echa agua a Rastus con una pequeña regadera (Foto Wide World)

EL REY Y LA REINA EN ESCOCIA.—Sus Majestades, el Rey Jorge y la Reina María, reyes de Inglaterra y Emperadores de las Indias, aparecen en este interesante close-up durante la visita que efectuaron al famoso Colegio de Prestonfield, en la ciudad de Edinburgo (Foto Wide World)

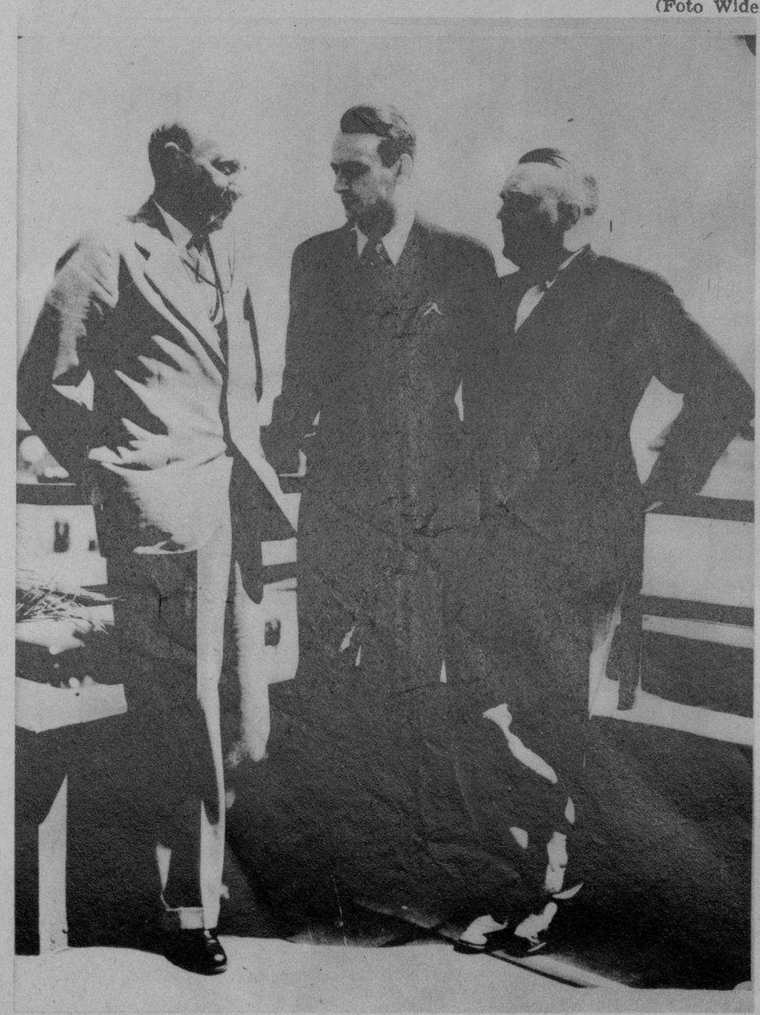

PRESENTAMOS al más diminuto de los equipos de foot-ball del mundo, integrado por enanos que entrena no un gigante, como parece ser el hombre que se encuentra en medio de ellos, sino una persona de normales dimensiones. No es esto, lector, como podrías creer, una repetición de Gulliver en el país de los enanos (Foto Wide World)

EL NIETO del ex-Kaiser alemán. El Príncipe Luis Fernando—en el centro—nieto del que rigiera los destinos de Alemania durante muchos años, Guillermo II, hizo una cordial visita a Rufus C. Dawes—a la izquierda—Presidente de la Feria Mundial. A la derecha se encuentra Herr LudwigWirtz, comisionado de Hamburgo. El Príncipe, que trabaja en la Ford Motor Co., realizó una visita de inspección a la Feria de Chicago, en compañía de Mr. Dawes (Foto Wide World)

M.E.C.D. 2016

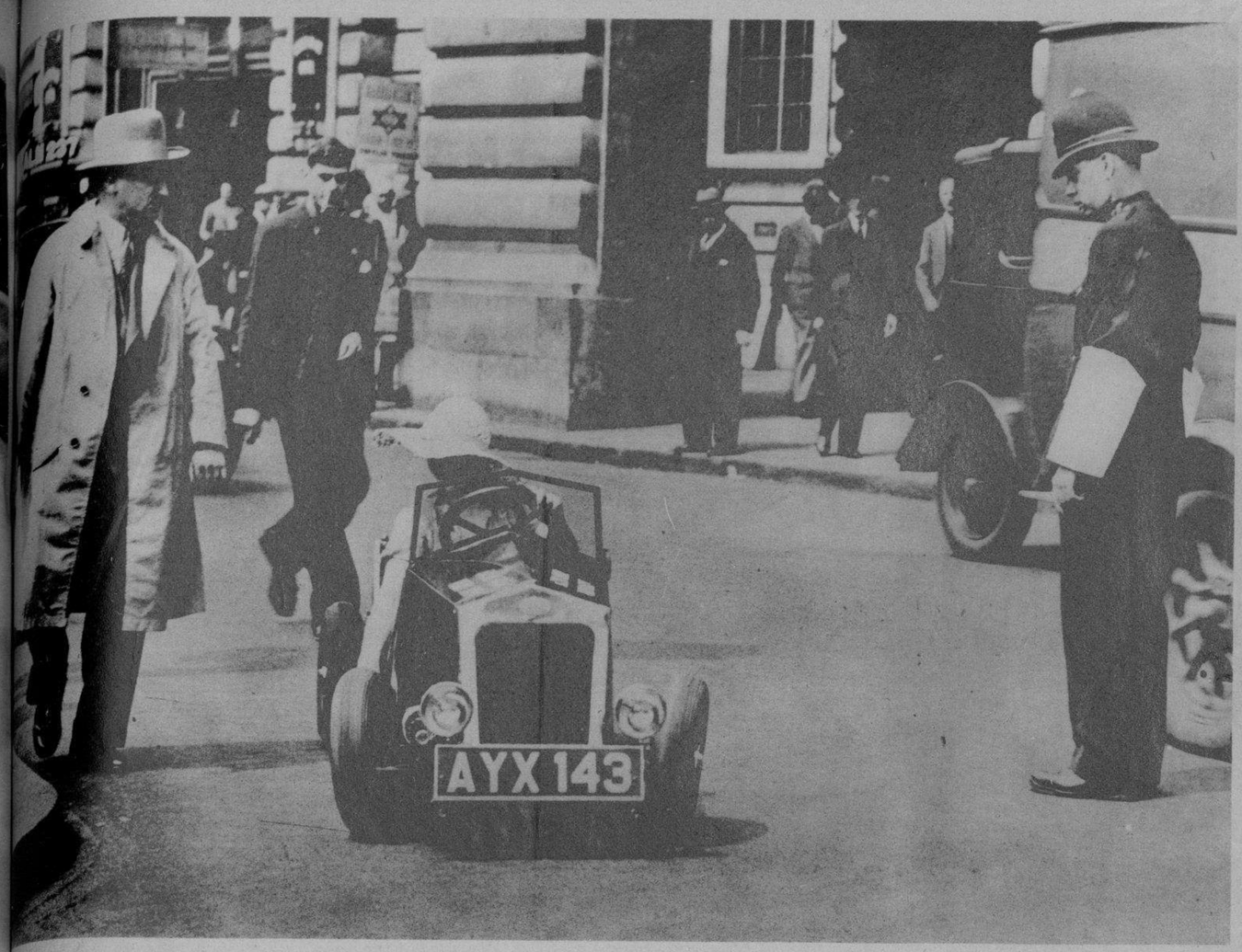

UN CABALLO DE FUERZA.—Es toda la potencia que posee este ...to automóvil que ha sido visto por las calles de Londres mane-...por una bella conductora. Este pequeño carro que pagó en la Mu-...lidad su licencia completa, está asegurado, a pesar de que puede ...cómodamente por entre las piernas de un caballo. Fué diseñado ...Mr. Shillan, corredor de competencias acuáticas (Foto W. World)

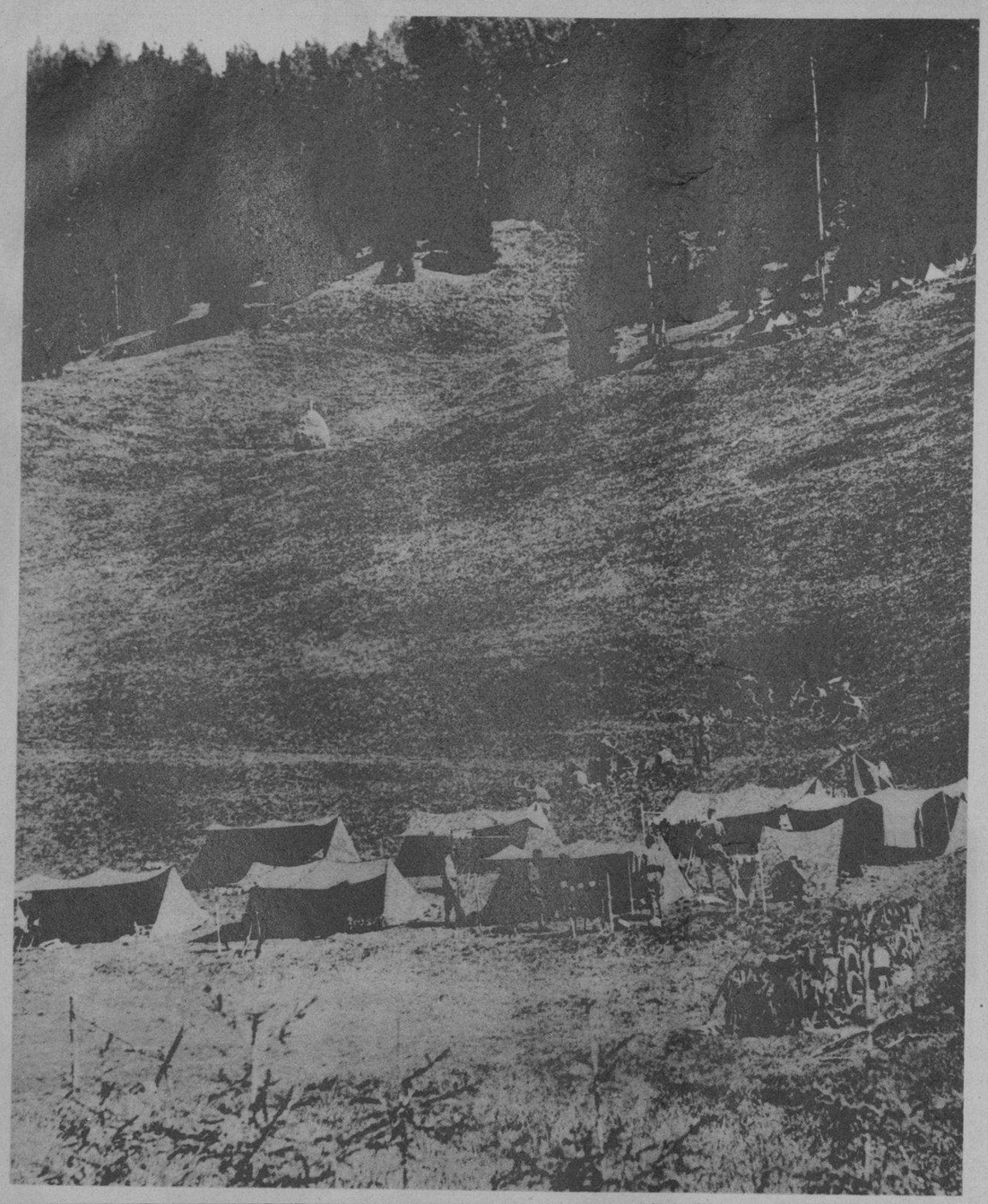

LISTOS PARA CUALQUIER EVENTO.—Parte de las tropas del Ejército de Italia acampadas en el llamado paso de Brenner, cerca de la frontera austriaca. Italia, la nación forjada por el Duce, es en la actualidad uno de los países militarmente mejor preparados de Europa. Su ejército está equipado modernamente, posee una oficialidad bien instruída y en el aire resulta sencillamente formidable (Foto Wide World)

CUATRO ASES EN UN TIRO.—La sonriente "nurse" sostiene en sus brazos a los cuatro niños que les nació de una vez al matrimonio Larry Wycoff, de Sac City, en el Estado de Iowa. Lorrain, que aparece en el extremo izquierdo, nació pesando tres libras y media y no pudo resistir la vida, muriendo. Los otros tres se encuentran en perfecto estado de salud (Foto Wide World)

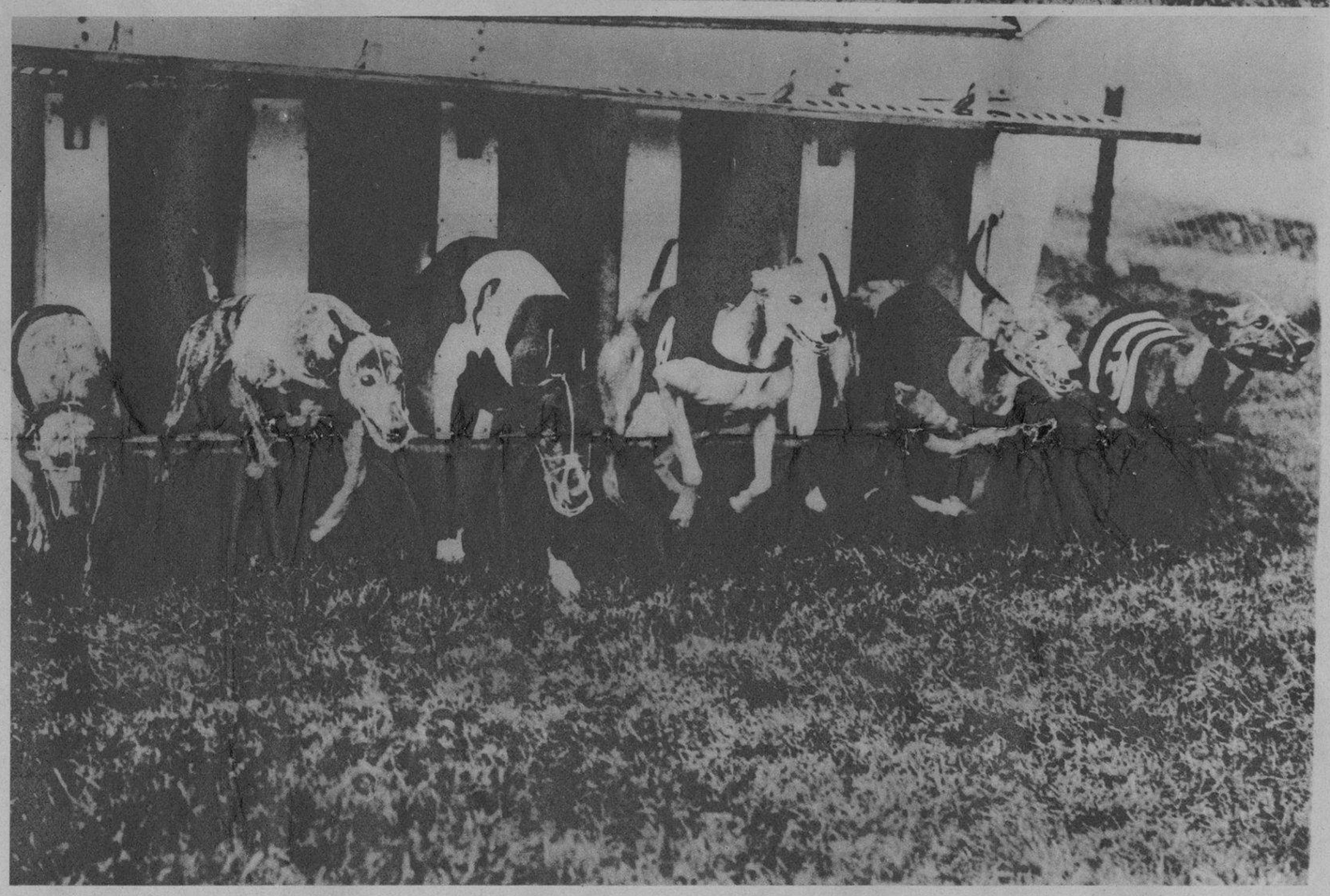

LOS CARRERAS DE GALGOS es uno de los deportes favoritos de ingleses y norteamericanos. En Miami, Chicago y otras grandes ciudades de la Unión, grandes públicos acuden a presenciar y a jugar en estas interesantes justas de velocidad. En Londres y especialmente en Stamford-Bridge, donde se corren estos eventos, el público acude por mile. Vemos en esta foto una arrancada durante la celebración del Faraday Stake, que ganó el galgo llamado "Fifty Two", el de la extrema izquierda (Foto W. World)

ELEFANTES en la playa. Y no se bañan estos paquidermos en las aguas sagradas del Ganjes precisamente, sino en la muy aristocrática playa de Atlantic City. Los tres elefantes, pertenecientes a Miss Adele Nelson, toman su baño diario. Se les permite introducirlos en el agua muy temprano por la mañana, durante una hora, con el objeto de que no molesten a los habituales bañistas que allí acuden. Los entrenadores acompañan a los paquidermos con el objeto de que éstos no salgan de la orilla (Foto Wide World)

REINA SUSANA III. Presentamos a Miss Marjorie Wilhelm, nacida y crecida en la región del Estado de Oregon, que recientemente fué electa Reina Susana III de un festival llevado a efecto en todo el citado Estado de la Unión. Este festival fué celebrado en honor de los pioneros que llegaron a esas remotas tierras en busca de trabajo y oro (Foto Wide World)

M.E.C.D. 2016

MUSELINA INGLESA "PETRONIO"
Selecto entre lo selecto
Pídala a su SASTRE
Sobrinos de Nazábal
Importadores de Paños
MURALLA 70

LA INSTANTANEA DE LA SUERTE

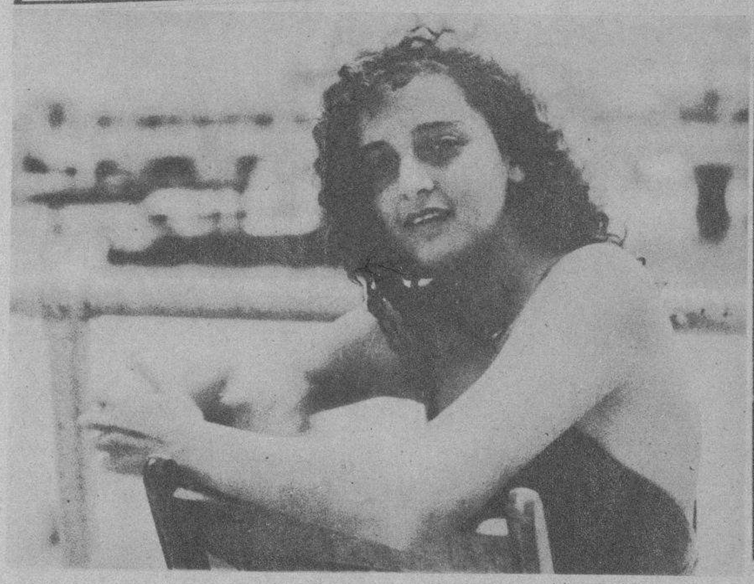

EN EL HABANA YACHT CLUB, el aristocrático lugar de reunión de Marianao, nuestro repórter gráfico logró la instantánea de esta bella jovencita (Foto D. M.)

HOY PERTENECE LA FOTO a la ciudad de Pinar del Río. La simpática joven que aparece dentro del círculo es la agraciada con el obsequio de la Real Silk, pudiendo pasar por la agencia de esa localidad a fin de recibir su regalo, previa identificación. Además, la REAL SILK regala durante el mes de agosto a su distinguida clientela, un magnífico y elegante lapicero. Llame al M-6023 o a la Oficina de la localidad donde usted reside, solicitando la visita de un representante de la Real Silk. Al llamar, no olvide decir que este anuncio lo leyó en el Rotograbado (Foto D. M.)

EN EL MIRAMAR YACHT CLUB, la simpática sociedad náutica de Marianao, los bañistas descansan en una de las muchas balsas que flotan en sus aguas (Foto D. M.)

TOME TODDY

BELLAS MUCHACHAS, socias del Miramar Yacht Club, descansan después de nadar, en la balsa. Especialmente posaron para nuestro fotógrafo, durante una de las mañanas, alegres y plenas de sol, de la playa (Foto D. M.)

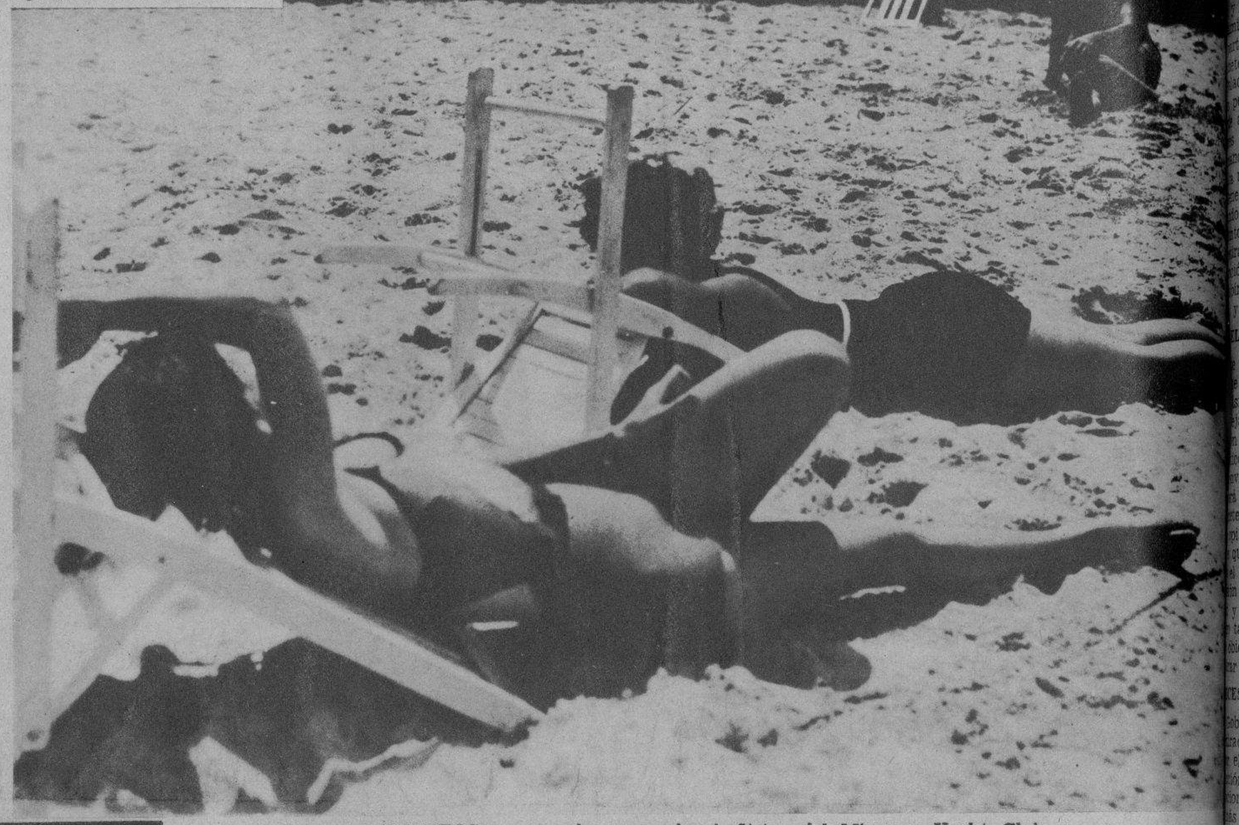

MOMENTOS en que descansan las bañistas del Miramar Yacht Club y toman un baño de sol que le dará a su piel tonos broncíneos (Foto D. M.)

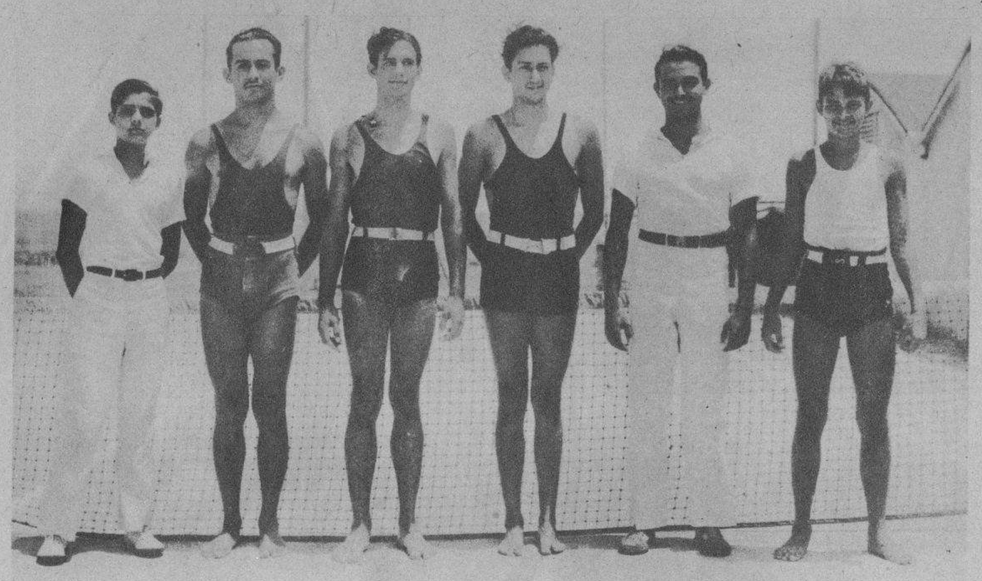

TEAM MASCULINO de natación que defenderá los colores del Casino Español, en la justa de natación que se celebrará hoy y mañana en la piscina del Hotel Nacional. Evento éste para el que existe mucha animación (Foto D. M.)

TRIANON
VENTA SORPRESA
NEPTUNO Y SAN NICOLAS

LA LINDA NIÑA Angelita Picós Barreiro, hija de los distinguidos esposos Manuel Picós Fraga y Manuelita Barreiro de Picós, cumplió ayer 13 años. La simpática Angelita se vió muy agasajada por sus muchas amistades (Foto D. M.)

EQUIPO FEMENINO de natación perteneciente al Casino Español, que competirá hoy en las eliminaciones que tendrán lugar en la piscina del Hotel Nacional. Mostramos un conjunto de buenas nadadoras (Foto D. M.)

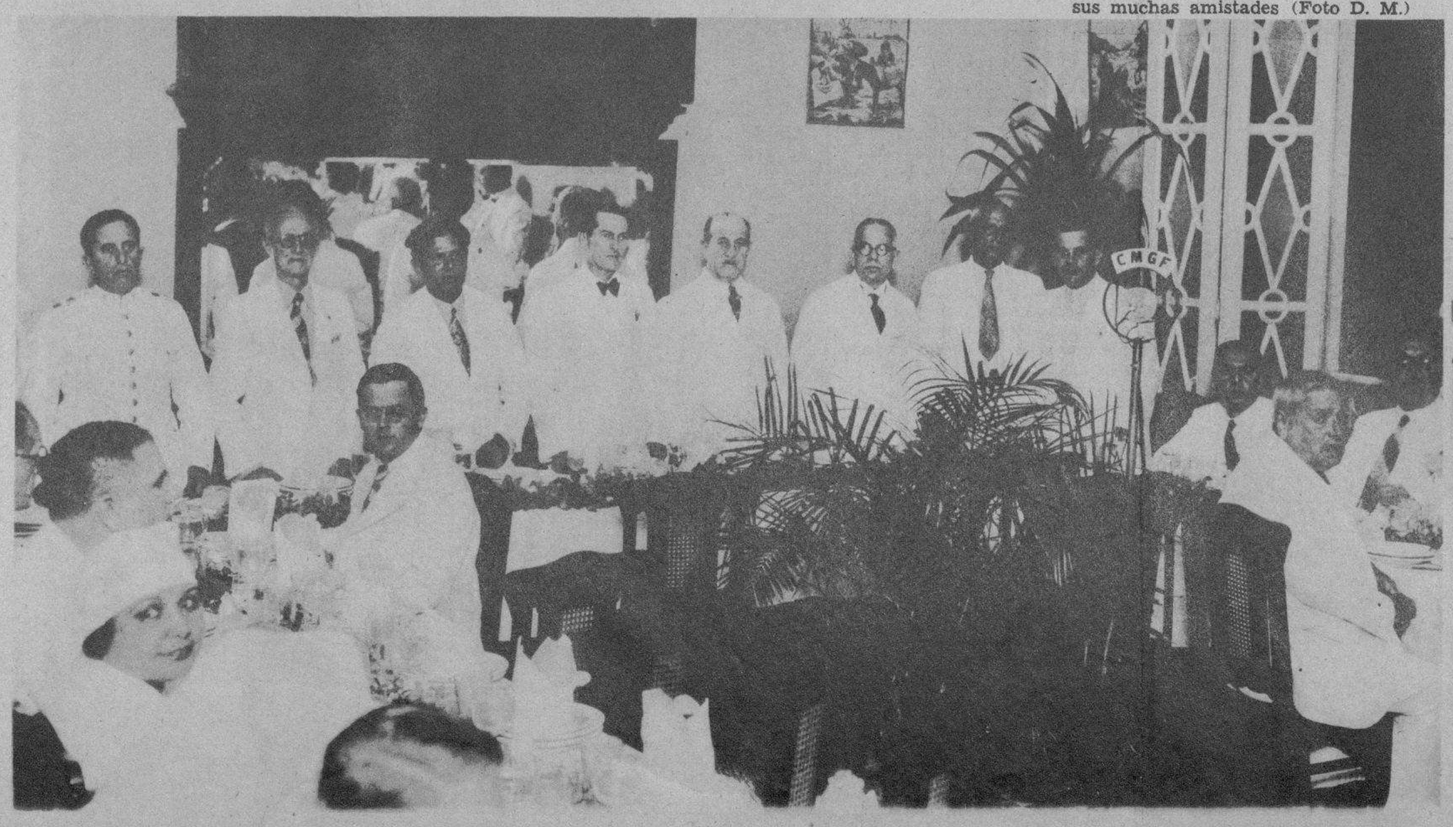

EN MATANZAS, el Cuerpo Médico de la ciudad conmemoró el segundo aniversario de sus luchas por el mejoramiento de la clase con un gran banquete. Presentamos la mesa de la presidencia, en la que aparecen el doctor Juan Manuel Aedo, Presidente del Colegio Médico, el Presidente de la Audiencia, doctor Cristóbal Moré, el doctor Félix Hurtado, el doctor Juan F. Tamargo y otros distinguidos galenos de la ciudad de los Dos Ríos (Foto D. M.)

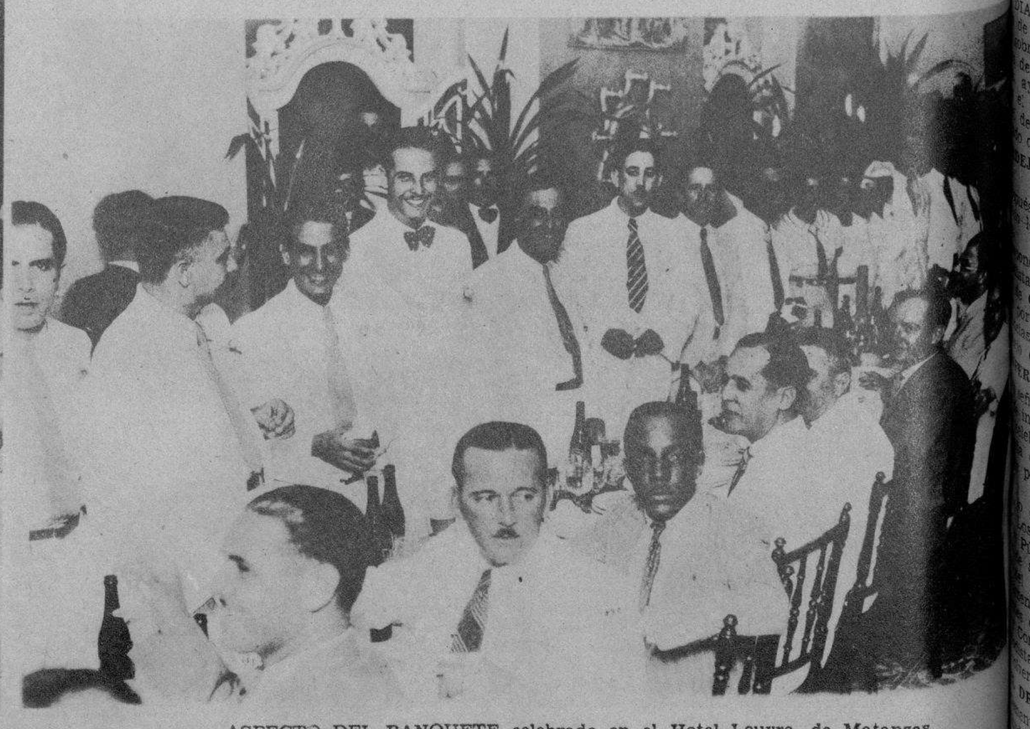

ASPECTO DEL BANQUETE celebrado en el Hotel Louvre, de Matanzas, por los médicos de dicha ciudad, con el fin de conmemorar el segundo aniversario del comienzo de las luchas emprendidas por los profesionales de la Medicina para el mejoramiento de la clase (Foto D. M.)

M.E.C.D. 2016