1ª SECCION

SERVICIO DE ASSOCIATED PRESS. Esta queda autorizada para usar nuestro servicio y noticias de información.

HILO DIRECTO CON NUEVA YORK

DIARIO DE LA MARINA

El DIARIO DE LA MARINA es el periódico más antiguo de Cuba. Fué fundado en el año mil ochocientos treinta y dos.

SERVICIOS ESPECIALES DE ESPAÑA

1ª SECCION

AÑO CIENTO DOS.—NUM. 185. ACOGIDO A LA FRANQUICIA POSTAL LA HABANA, SABADO, 28 DE JULIO DE 1934.—SANTOS CELSO, NAZARIO Y VICTOR. TIEMPO PARA HOY: BUENO, ALGUNAS TURBONADAS. PRECIO: 5 CENTAVOS

HEMEROTECA MUNICIPAL MADRID

YUGOESLAVIA MOVILIZA SUS TROPAS, EN ESPERA DE QUE ITALIA INVADA EL SUELO AUSTRIACO

ANIVERSARIO DE LA INDEPENDENCIA DEL PERU

General Oscar Benavides, elegido Presidente provisional de la República del Perú por el Congreso después del asesinato del General Sánchez Cerro.

CELEBRA hoy el 113 aniversario de la proclamación de su independencia la hermana República del Perú unida a la de Cuba por indestructibles lazos de fraternidad y simpatía.

Largas y cruentas luchas sostuvieron los patriotas peruanos contra el dominio español. Sucesivas tentativas tuvieron trágico fin. La rebeldía indígena de Tupac Amaru, las conspiraciones de Aguilar y Ubalde, el levantamiento de Zela en Tcana y el formidable movimiento armado de Pumacahua, fueron inútiles esfuerzos.

Al fin, la tenacidad de organizaciones secretas y el triunfo de las fuerzas emancipadoras argentinas y chilenas de San Martín y O-Higgins, trajeron consigo la Independencia, proclamada por el gran San Martín, un día como hoy, en la Plaza Principal de Lima. El esfuerzo combinado de peruanos, chilenos, argentinos y ciudadanos de la Gran Colombia, levantó al Perú al concierto de los pueblos libres.

Feliz es el Perú en la actualidad. Orden interno, simpatía en el exterior y un noble anhelo de progreso y de paz en todos los ciudadanos.

HAN COBRADO ABRIL Y MAYO, AYER, LOS POLICIAS QUE QUEDARON CESANTES

En la tarde de ayer comenzaron cobrar sus haberes atrasados de Abril y Mayo los miembros de la Policía Nacional que han sido separados del Cuerpo.

VIGILANTE FALLECIDO

En el pabellón Quesada de la casa de salud del Centro de Dependientes, falleció anoche el vigilante de primera 412, Gustavo Cárdenas, que prestaba sus servicios en la Quinta Estación. Desde hace algún tiempo el expresado agente padecía de una grave enfermedad.

Sorprendida una asamblea de anarquistas

Fueron detenidos los reunidos que estaban tomando acuerdos contra varios establecimientos

EL Sargento Molina de la Sección de Investigaciones, recibiendo instrucciones de su Jefe el Teniente Cortés, se personó ayer con varios subalternos en la casa Dragones número 104, donde existe el Sindicato de Empleados del Comercio de la Habana, con noticias de que en el mismo se encontraban varios individuos reunidos, tomando acuerdos de sabotaje contra las casas comerciales de esta capital que tienen problemas con sus empleados.

Los allí reunidos, según se hace constar en el acta levantada al efecto, estaban dirigidos por los líderes anarquistas José Vázquez, Jose García Pérez, Manuel Gómez Fernández y Jesús Valdés y Valdés.

LOS DETENIDOS

Fueron detenidos y encarcelados, quedando a disposición del Jefe de la Vigilancia de la Habana, Comandante Díaz Galderín, los individuos siguientes:

Victoriano González Vázquez, vecino de Acosta 90; José García Pérez, de Dragones 104; Manuel Gerona Fernández, de Dragones 104; José Valdés y Valdés, de Dragones 104; Manuel Casariegos Camela, de Compañía número 82; Benigno Martínez Fernández, con domicilio en Potrero 40; Elías Vázquez Varela, de Reina 14; José Gener Tosina, de Marcel número 15; Eduardo Pérez Fernández, de San Ignacio número 64; Rogelio Bosanta Rodríguez, de Suárez 38; Manuel Martínez Díaz, de Corrales 38; Cipriano Barnas Fernández, de Ayesterán 9; Camilo Elías Morado, de Animas 149; Paulino Márquez Escalado, de Maloja número 131.

LO OCUPADO

También se hace constar en el acta policíaca, que al verificar un registro en las ropas que vestían dos uno de los detenidos, se le ocupó a Manuel Gerona Fernández una reclama sin pié de imprenta titulada: «Federación Anarquista de Cuba», y otros documentos comprobatorios.

Una Comisión mixta dictaminará sobre la base novena del Código Electoral

El Sr. Coyula informó ante el Gabinete, el que ratificó su criterio contrario al sorteo

Quedó sobre la mesa el problema del oro. Se concedió un crédito de 12,000 pesos para la Secretaría del Trabajo. Otro crédito de $15,000 para el Instituto Finlay, como subvención

CERCA de la una de la tarde comenzó en Palacio la celebración del Consejo de Secretarios.

Después de un receso en el cual los miembros del Gabinete subieron al comedor para almorzar, continuó la sesión, terminando después de las nueve y media de la noche.

EL CODIGO ELECTORAL

La «base novena» del Código Electoral acordada por el Consejo de Estado, había quedado sobre la mesa del Gabinete, desde el jueves, pendiente de acuerdo, a pesar del debate suscitado entre los Secretarios al ponerse a discusión.

De los apartados de dicha base novena fué rechazado el «voto preferencial» al entenderse que su mantenimiento en el Código Electoral daría lugar a la repetición de los llamados «refuerzos» de candidatos.

INFORMA COYULA

En la sesión de ayer, informó ante el Gabinete el señor Miguel Coyula, miembro del Consejo de Estado, el cual llevó la defensa del «Sorteo» de los candidatos de los Partidos al hacerse los escrutinios.

El señor Coyula mantuvo la opinión de que el «Sorteo» debe estar contenido en la base novena y por tanto en el futuro Código Electoral.

El señor Coyula adujo, en apoyo de su tesis, que el «Sorteo» evita «el relleno» y el «refuerzo» que suelen hacerse en las mesas escrutadoras de los Colegios.

Y dijo, argumentando, finalmente, que en la información pública llevada a cabo por el Consejo de Estado para conocer las opiniones de los ciudadanos al respecto del «Sorteo» esta fórmula obtuvo mayoría.

Muchos Secretarios refutaron al señor Coyula manifestando que el establecimiento del «Sorteo» es antidemocrático.

El Consejo ratificó su acuerdo anterior, rechazando el «Sorteo». El Dr. Díaz Cruz ha formulado, a este respecto, un voto particular.

UNA PONENCIA

En este punto el Consejo suspendió el debate sobre la base novena del anteproyecto de Código Electoral.

Acordó designar una Comisión del seno del Gabinete para que conjuntamente con el Consejo de Estado emita el informe definitivo respecto de la citada base novena, tomando como punto de partida lo tratado en la sesión de ayer viernes.

Fueron nombrados para componer la Comisión del Gabinete los señores Santiago Verdeja, Rogelio Pina, Mario Díaz Cruz y Pelayo Cuervo.

Esta Comisión deberá rendir su ponencia en la sesión del martes venidero.

LA LEGISLACION DEL ORO

Al ponerse a discusión el anteproyecto de Decreto modificando la Legislación sobre el oro y restableciendo el derecho a la exportación libre, se acordó dejar el asunto sobre la mesa para tratarlo el martes de la semana próxima.

NOTA SOBRE EL CONSEJO

El Secretario de la Presidencia informó a los reporteres del desenvolvimiento de la sesión del Consejo en la siguiente forma:

PAGOS A EMPLEADOS DE LA RENTA

Se autorizó por el Consejo al Director de la Renta de Lotería, a propuesta del Secretario de Hacienda, disponer de la cantidad necesaria para pagar a los empleados de la Renta a partir de la fecha de primero de abril del año actual la diferencia que existe entre los sueldos actuales y los que percibían antes del Decreto 282.

$12.000 00 PARA NOMBRAMIENTOS EN LA SECRETARIA DEL TRABAJO

A propuesta del Secretario de Gobernación e Interino del Trabajo se concede un crédito de doce mil pesos para que se nombren empleados e Inspectores en la Secretaría del Trabajo y que habrán de invertirse durante los meses de julio, agosto y septiembre del año actual.

$15.000.00 PARA EL INSTITUTO «FINLAY»

A propuesta del Secretario de Hacienda se acordó apropiar de los fondos del Tesoro de la República no afectos a otras obligaciones $15.000 como ampliación de la subvención del Estado al Instituto «Finlay».

ABONO DE HABERES A EX-MEDICOS DEL EJERCITO

A propuesta del Secretario de Defensa Nacional se acordó que fuesen abonados a los doctores Saturnino Ortega y Díaz de Villegas, Carlos Hernández Mauri, Angel Sánchez Fernández, Armando Guerra y Morejón y Gerardo Guerra y Morejón los haberes correspondientes a un Primer Teniente Médico o Dentista en servicio activo desde el 8 de noviembre de 1933 a 30 de enero de 1934 al Dr. Ortega, desde 8 de septiembre 1933 a 30 de septiembre al Dr. Carlos Hernández; desde el 8 de noviembre al 15 de diciembre 1933 y desde el 1 de mayo al 30 de junio de 1934, al Dr. Sánchez Fernández; y desde 1 de noviembre de 1933 a 30 de diciembre de 1933 al Dr. Guerra Morejón y por último desde 1 de noviembre de 1933 a 30 de diciembre de 1933 al Dr. Gerardo Guerra y Morejón.

CONTRIBUCION AL FONDO DE JUBILACIONES Y PENSIONES

A propuesta del Secretario de Sanidad y Beneficencia se acuerda que los funcionarios y empleados que prestaban servicios en la plantilla del Hospital «Las Animas», Laboratorio Nacional y Negociado de Biblioteca y Prensa y que a virtud de los Decretos 173 y 193 de 1934, han sido traspasados a prestar servicios al Instituto Finlay, a partir de la fecha en que se verificó el traspaso, se equipararon en todo a los del Estado, la Provincia y el Municipio, a los efectos de la Ley de Jubilaciones y Pensiones de funcionarios y empleados públicos, por lo que, continuarán contribuyendo al citado Fondo de Jubilaciones y Pensiones, debiendo descontárseles por el Pagador del Instituto Finlay las cantidades de sus sueldos que señala la Ley o resoluciones posteriores, considerándoseles a ese solo efecto como empleados de la Administración Pública, beneficio éste de carácter excepcional y que sólo será aplicable hasta tanto se legisle sobre el retiro de funcionarios y empleados de Instituciones de carácter semi-oficial.

LOS ULTIMOS ASCENSOS EN EL EJERCITO CONSTITUCIONAL

Refrendó ayer el Dr. Granados, Secretario de Defensa Nacional, el decreto por el que se hacen los siguientes ascensos en el Ejército Constitucional:

A Comandantes los Capitanes Felipe Munilla Durán y Ramón Valls Fundora; a Capitán el Primer Teniente Carlos A. Parra Quirós; a Capitán Médico al Primer Teniente Médico Dr. Reinaldo F. de Villiers Rodríguez, del Hospital General.

Los Nazi Austriacos en formación

La situación política de Austria no ha tenido un momento apacible desde que los socialistas tomaron las armas a primeros de año. Antes al contrario, ha ido agravándose, llegando últimamente a su climax con motivo del asesinato del Canciller Dollfuss, por un grupo de 144 nazistas austriacos. En la fotografía que acompaña a estas líneas aparece un destacamento de los nazistas austriacos durante su reciente visita a Berlín, donde fueron festejados por el Gobierno del Canciller Hitler.

El ingeniero Montoulieu no fué a Palacio a informar sobre el conflicto de la Cuban Telephone

Se dijo que la entrevista se había suspendido para hoy. Se hallaba citado a las 10 p. m.

El señor Sotero E. Escarza, Jefe del Negociado de Caminos y Puentes, ha informado al Secretario de Obras Públicas, de haber elevado para la aprobación superior, la documentación de la subasta, para las obras de reparación de varios puentes, en la carretera de Pinar del Río a Guane.

Al propio tiempo le participa la celebración de las subastas de las obras de reparación de la carretera de Santiago de Cuba a San Luis, en los kilómetros 5 al 8, y la de Boniato al Cristo, del kilómetro 1 al 9 inclusive; la aprobación de los contratos para las obras del kilómetro 14 al 17, en la carretera de Cayajabos a Cabañas, en la provincia de Pinar del Río. También informa de la adjudicación del suministro de piedra, para las obras de la carretera de Guanajay a Cabañas y de Gunajay al Mariel, entronque a la Boca. Igualmente de la subastilla de las obras de reparación de los kilómetros 18, 19 y 20, de Cayajabos a Cabañas.

ESTALLO UNA BOMBA EN UNA BARBERIA DE LUYANO

ESTA madrugada, próximamente a las doce y media, una formidable explosión se dejó sentir en el barrio de Luyanó, pudiéndose conocer que había sido producida por una bomba colocada junto a una de las puertas metálicas de la barbería situada en Infanzón y Teresa Blanco.

Cuando ocurrió el hecho el propietario del establecimiento, Rafael Abreus Toledo, de 55 años de edad, dormía en un departamento contiguo al afectado por la máquina infernal.

La puerta metálica que da por la calle de Infanzón fué desprendida y todos los muebles y enseres de la barbería quedaron destrozados por la fuerza expansiva de la bomba, incrustándose los proyectiles en las paredes y techo de la casa.

La policía ocupó junto a la puerta metálica, un sobre cerrado que decía: «A los machadistas». Y en el papel que contenía se leía lo siguiente: «Bloc Revolucionario Anti-Machadista». Si continúa su campaña en el comité le pesará».

Estima Abreus que el atentado sea originado por la constitución bajo su presidencia, del Comité pro Ricardo Cabanas, que en tiempos de Machado, fué Concejal del Ayuntamiento.

Abreus aprecia los daños en la suma de 200 pesos.

Una niña de ocho años que pesa 17 libras solamente

Es motivo de curiosidad este caso extraño. Tiene características de simio

JOVELLANOS, julio 27. (Especial para el DIARIO).—Provocando gran sorpresa y curiosidad, llegó a este pueblo, procedente de la finca «El Modelo», en el Término de Agramonte, la señora Manuela León, en unión de una hija suya de 8 años de edad, que pesa sólo 17 libras, con una estatura de 35 pulgadas.

Esta niña es uno de esos casos raros, dignos de ser observados por la ciencia, pues ofrece todas las características de un simio en su cuerpo; su andar es ligerísimo, y trata de trepar a cualquier objeto propicio; cuando se la dan alimentos, los toma con sus diminutas manos y se los lleva a la boca con desesperación. Cuando se encuentra descansando, no cesa de mover su cuerpo de un lado a otro. No articula palabra alguna. En fin, se trata de un fenómeno que hace recordar al mono en cuanto se le ve.

Entrevistada la señora León por este corresponsal, manifestó que la niña es hija legítima suya, siendo su padre el señor José Fumero, hombre de fuerte complexión, campesino de dicha finca. Ambos padres disfrutan de excelente salud.

En el rostro de la señora León se advierte la impresión que le ha venido causando el hecho de que la infeliz criatura sea anormal.—**Emiliano Prats**, Corresponsal.

COMENZO LA EVACUACION DE HAITI.

PORT-AU-PRINCE, julio 27 (AP).—Ha comenzado la evacuación de los marinos, los cuales han sido transportados al muelle de donde partirán hacia Hampton Roads. Otros embarcarán hacia New York en el "Chateau Thierry" mañana. Se espera que para mediados de agosto se haya efectuado la evacuación completa.

SERAN INHUMADOS EN THOREY LOS RESTOS DEL MARISCAL LYAUTEY, FALLECIDO AYER A LOS 80 AÑOS

Es el cuarto Mariscal de la Guerra Mundial que fallece. Se distinguió por sus grandes hazañas guerreras. Se ha dispuesto que se le rindan los altos honores nacionales

PARIS, julio 27. AP. Hoy ha fallecido en su residencia de Thorey, a los ochenta años de edad, el mariscal del ejército francés Luis Huberto Lyautey, uno de los más brillantes soldados de Francia, cuya labor en Marruecos ha sido elogio de propios y extraños.

El mariscal Lyautey—que es el cuarto de los seis mariscales de la guerra mundial que fallece—se encontraba muy enfermo desde hacía varios meses y últimamente se hallaba postrado en cama por causa de los achaques.

El cadáver del Mariscal, que se halla expuesto en capilla ardiente, será inhumano en el cementerio de Thorey, según se cree hasta ahora, y el Gobierno ha dispuesto que se le rindan honores nacionales.

El general francés Luis Huberto Lyautey, nació en Nancy en 17 de noviembre de 1854. Hizo sus estudios en la Escuela de Saint Cyr, e ingresó luego en el arma de caballería, siendo enviado al cabo de poco tiempo a la Indo-China, como jefe del despacho militar de Rousseau.

Más tarde, el general Gallieni, que había tenido ocasión de apreciar sus dotes, hizo que fuese destinado a Madagascar, donde dió pruebas de lo acertado de su nombramiento, organizando el país en pequeños sectores, para poderse desembarazar así de los rebeldes que estaban más próximos a la región pacífica de la isla, y no comenzaba la organización de ningún nuevo sector hasta que había sometido al inmediato.

Posteriormente fué llamado a Francia, y en 1904 ascendió a general de Brigada, con destino al Sur de Orán, cuya región consiguió pacificar casi por completo.

Nombrado, a raíz de la conferencia de Algeciras, comisario superior del territorio argelino-marroquí, acaudilló con éxito la expedición contra Beni-Snassew, afianzando la posesión de aquella región por los franceses.

En abril de 1912 fué nombrado residente general de la República francesa en Marruecos.

Ha escrito los siguientes trabajos: «Du role social de l-officier» (1891); «Du role colonial de l-armée» (1900) y «Dans le Sud de Madagascar», (1903).

Además, publicó «Lettres de Tonkin et de Madagascar» (1920); «La reunión de la Lorraine a la France» (1926); «Paroles d-action» (1927) y varios artículos en la «Revue des Deux-Mondes».

Nombrado comisario general de Marruecos en 1912, en época en que aquel país, no pacificado aún, estaba agitado por todos los fermentos de la anarquía, hizo allí una labor magnífica de pacificación y así, al estallar la guerra de 1914, pudo ofrecer a su patria un gran contingente de tropas francesas, sin que la paz en Africa se alterara.

En diciembre de 1916 aceptó la cartera de Guerra, pero dimitió al poco tiempo por negarse a hacer en el Parlamento determinadas manifestaciones que se le pedían, entendiendo que todo aquello, relativo a la defensa nacional, no debía hacerse público.

Entonces volvió a Marruecos, donde le había sustituido, mientras tanto, el general Gouraud.

En 1912 ingresó en la Academia Francesa y en 1920 ascendió a Mariscal.

De 1917 a 1925 fué residente general en Marruecos, donde siguió prestando grandes servicios a su patria.

El general Lyautey cultivó las letras con esmero y fué autor de varios libros, entre ellos las «Cartas de Tonkin y de Madagascar», «El Aviod», «Sindicheik», etc. Mereciendo el sillón de la Academia Francesa, para el cual fué propuesto en el otoño de 1912 por el Presidente Poincaré, quien presentó su candidatura a sus colegas del Instituto, con estas frases, tan elegantes como justas: «Nuestro Comisario General en Marruecos es, en este momento, por sus acciones, uno de nuestros mejores historiadores y uno de nuestros más bellos poetas». Los inmortales se rindieron al elocuente argumento, y el general Lyautey fué electo sin haber tenido que llenar ninguno de los requisitos impuestos por la costumbre a los candidatos; ni siquiera una simple visita.

La Guerra Mundial sobrevino antes de que pudiera disfrutar de una licencia para la preparación del discurso de recepción, que fué demorado hasta 1920.

Su discurso de recepción obtuvo los más lisonjeros comentarios de la prensa francesa, que se complació en señalar al través de su estilo brillante la reminiscencia de sus continuas lecturas y las visiones de arte, del viajero constante.

De él se cuenta que en el curso de un viaje a España en que acompañó al Presidente de la República Francesa, el Rey Alfonso XIII, al conocer la historia del sable que portaba, que había pertenecido a un oficial de los ejércitos napoleónicos, lo pidió para examinarlo detenidamente y despues de haberlo tenido en sus manos durante largo rato, se inclinó a besar la hoja de acero, como espléndido homenaje, al decir de un periodista francés de la hidalga caballerosidad española a dos valientes servidores de la Francia, el abuelo y el nieto.

El Mariscal Luis H. Lyautey, fallecido ayer en su residencia de Thorey, a la avanzada edad de ochenta años. Es el cuarto de los seis Mariscales de la Guerra Mundial que muere, y su patria, Francia, tenía en él a uno de sus más preclaros hijos.

UN AUTOMOVIL SUSTRAIDO

Constantino Darriba Abelleira, vecino de Salud 11, dió cuenta a la policía, que de Zanja y Gervasio, le habían sustraído la cuña número 1001, la cual aprecia en 100 pesos.

La reunión de los Sectores fué suspendida

Estaban citados para tratar de la provisión de las Alcaldías, ocupadas hoy por los militares

A última hora, anoche, fué suspendida la reunión que debía verificarse a las diez en Palacio, convocada con objeto de tratar de la provisión de las alcaldías municipales de la provincia de Oriente.

Dicho reunión—que anunció el DIARIO oportunamente—fué convenida por el señor Presidente de la República con los representativos de los Sectores que integran el Gobierno.

En esa conferencia debió ser iniciado el planeamiento de la fórmula que ha de solucionar el problema de la desmilitarización de las alcaldías que, en número de 20, van a ser desempeñadas por elementos civiles.

Esta suspensión acordóse por razón de la hora avanzada en que terminó el Consejo de Secretarios.

De ello fueron notificados los comisionados señores Santos Jiménez, Manuel Hartman, Santiago Verdeja, M. Silva, Gonzalo Pérez André, Gobernador de Oriente y el doctor Pelayo Cuervo, Secretario de Gobernación.

La reunión en suspenso tendrá efecto esta noche.

SUMARIO DE ESTA EDICION

	Páginas.
Anuncios clasificados	16-17
Cables	18
Cables de España	11
Cartel del día. (Teatros y Cines)	6
Católica. (Cultos para mañana e información general)	16
Columna editorial	3
Crónica Habanera. (Social)	5-7-9
Crucigramas	4
Defunciones	7
Escenario y Pantalla. (Crítica)	6
Estado del tiempo	6
Farmacias de turno	4
Gacetillas	6
Guanabacoa al Día	9
Habaneras	4
Hacienda	2
Matanceras	4
Mercantil	14
Música y músicos	6
Obras Públicas	10
Pasajeros por la vía aérea	5
Política	15
Puerto	7
Supremo	10
Sanidad	2
Sociedades españolas	8
Sports	12-13
Telegramas del Interior	9
Tribunal de Sanciones	2
Universidad	3
Viboreñas	6
LECTURAS	
A hablar en castellano en Castilla, (por León Ichaso)	11
Armonías. (Por Gustavo E. Urrutia)	2
De la Vida Política. (Por Alberto C. Vila)	15
El Sr. Companys, bravo, (por X X)	11
Gibraltar número dos, (por Antonio Escobar)	18
La historia de un castillo, (por Mauricio Basso)	5
Meditando casi (por Alfonso E. Páez)	9
Soy mexicano, (por Querido Moheno)	18
Vida Mundial. (Por Tiburcio Castañeda)	10

Las tropas austriacas luchan intensamente con los nazi, a los cuales causan muchas bajas

Mientras Austria tenga fuerzas para luchar, Italia permanecerá espectante. Dieciocho nazi muertos al ser sorprendidos por el Ejército en el desfiladero de Phyrn. Ataques a comercios nazi

BUDAPEST, Hungría, Julio 27. (AP.)—El Conde Sigray, líder de los legitimistas húngaros, declaró hoy que la restauración de los Hapsburgo es absolutamente necesaria para Hungría, así como para Austria. «Hungría está más aislada que nunca y sin esperanzas.

ITALIA INTERVENDRA EN AUSTRIA SI EL GOBIERNO DE VIENA NO LOGRA DOMINAR LA SITUACION

ROMA, julio 27. (AP.)—Un representante del Gobierno manifestó hoy que Italia intervendrá en Austria si la situación interna justifica la intervención.

Anteriormente el punto de vista italiano ha sido la intervención, si la independencia austriaca se ve amenazada. Manifestó también que si fuera necesaria la intervención, Italia no demoraría en dar los pasos diplomáticos necesarios, tales como el ultimatum a Berlín, o el aviso a los nazi austriacos.

Añadió que se ve claramente que Italia actuará con rapidez y decisión cuando el Gobierno austriaco se muestre incapacitado para controlar la situación. Este anuncio fué hecho después de una extensa conferencia celebrada entre Mussolini y Suvich.

NO SE HA CONFIRMADO QUE LAS TROPAS ITALIANAS CRUZARAN LA FRONTERA

BELGRADO, julio 27. (AP.)—Se ha manifestado oficialmente a la Associated Press que si los informes referentes a que las tropas italianas han cruzado la frontera Austriaca cerca de Villach, se confirman, Yugoeslavia movilizará también sus tropas. Mientras tanto no se efectuará ningún movimiento en Yugoeslavia.

Sin embargo, el Ministro del Exterior, Yeftich, partió a toda prisa para conferenciar con el Rey, en Niskabanya.

DESMENTIDA LA NOTICIA EN ROMA

ROMA, julio 27. (AP.)—Se ha negado oficialmente que sean ciertos los informes que circularon hoy de que las tropas italianas hayan cruzado la frontera de Austria.

DIECIOCHO MUERTOS EN UN COMBATE ENTRE EL EJERCITO Y LOS «NAZI» AUSTRIACOS

LIEZEN, Austria, julio 27. (AP.) En un combate habido entre un batallón del Ejército y varios batallones de las fuerzas auxiliares con los «nazi» rebeldes en el desfiladero de Phyrn, donde penetraron las tropas a pesar de la resistencia de los insurgentes, hubo dieciocho muertos.

Créese que la mayoría de las víctimas perecieron en la primera descarga cerrada que hicieron las fuerzas del Gobierno cuando llegaron al desfiladero, sorprendiendo a los insurgentes. Se estuvo combatiendo muchas horas hasta que se hizo de noche, lo que solamente sirvió para que la lucha fuera menos encarnizada. A la luz de la luna siguió el combate.

Se anuncia que hubo otros cinco muertos en otra refriega cerca de una cantera de cal y de una taberna. La policía dice que es necesario que el ejército ocupe la taberna porque desde ella hacen fuego los franco tiradores causando bajas en las filas militares. Esta afirmación de la policía es negada por los amigos del tabernero, quienes dicen que las personas que se hallaban en el interior del establecimiento no hicieron fuego hasta que los soldados atacaron el edificio.

LAS TROPAS AUSTRIACAS OBTIENEN VARIAS VICTORIAS

VIENA, Julio 27 (AP)—El Gobierno ha anunciado hoy que las tropas recapturaron a St. Veit en Carintia, donde perdieron la vida cincuenta nazi. También asegura que los soldados penetraron con éxito en Follkirchen.

Los nazi se hallan todavía en posesión del tunel ferroviario que une a Carintia con Salzburgo.

Explicando los preparativos que se han hecho para la defensa de la plaza Ballhaus así como la interrupción de las comunicaciones con la Cancillería, un representante del Gobierno dijo que se esperaba un ataque de los nazi.

Los observadores no conceden crédito a las explicaciones del Gobierno y creen que se deben tales medidas a otras importantes actividades.

El Gabinete celebró hoy una reunión que duró ocho horas.

Las fuerzas de choque recorrieron hoy la ciudad y rompieron gran número de letreros de los establecimientos propiedad de nazi.

ITALIA SIGUE CON ANSIEDAD LOS ACONTECIMIENTOS EN AUSTRIA

ROMA, julio 27. (AP).—Mussolini observa detenidamente los sucesos ocurridos en Austria, especialmente en Carintia, donde según todo indica, el Heimwehr está luchando contra las más graves dificultades.

Las tropas italianas están sobre las armas, listas para ponerse en acción al recibir el primer aviso.

El periódico «Giornale D-Italia» niega las declaraciones hechas por la prensa alemana, acerca de que la situación actual ha creado inquietud interna en Italia, y dice que todo el pueblo italiano apoya la política del Duce referente a Austria.

El periódico asegura que el hecho de que Mussolini haya enviado tropas hacia la frontera demuestra que la prensa italiana no es la única que considera que la situación es de lo más grave.

Regresó Von Papen a Berlín en aeroplano

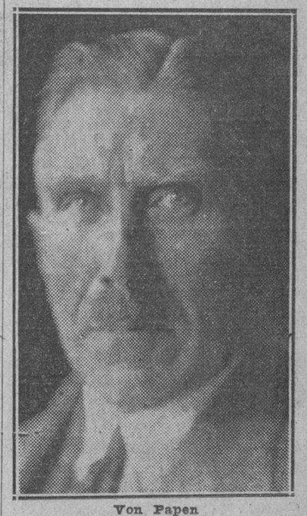

Von Papen

Saldrá inmediatamente para Viena, nombrado Embajador. El nombramiento fué aprobado

BERLIN, julio 27. (WP).—Se ha comunicado hoy oficialmente que el presidente del Reich dió su consentimiento para que el vice canciller Von Papen, de acuerdo con el contenido de una carta que le dirigió el Canciller Hitler, sea relevado de su cargo de lugar teniente del Canciller y apoderado del Reich para todos los asuntos relacionados con el territorio del Sarre, confiándosele una importante misión propuesta por el canciller Hitler.

El Canciller decidió, en consecuencia, nombrar al Vice-Canciller Von Papen, Ministro Alemán en Viena, con carácter de enviado extraordinario, por un plazo limitado.

La carta que Hitler había dirigido desde Bayreuth al Vice-Canciller Von Papen, habla del encargo de «normalizar nuevamente, en sentido amistoso, las relaciones con el estado germano-austriaco, enturbiadas desde hace mucho tiempo.

HA LLEGADO A BERLIN EL VICE-CANCILLER VON PAPEN

BERLIN, Julio 27. (AP.)—El Vice Canciller Von Papen llegó hoy aquí en aeroplano. Se espera que salga para Viena esta noche.

EL ARRESTO DE RINTELEN

He aquí al doctor Anton Rintelen, ministro en Roma, cuyo nombre figuró en los reportes que acusaban la exaltación de los nazi austriacos al Poder y que ha sido arrestado.

Los últimos partes indican el temor que se siente en Austria por su vida.

EL EX-CAPITAN MARCOS DEL AMO, LIBERTADO POR EL JUEZ DE URGENCIA

En la tarde de ayer, el Juez de Urgencia, doctor Vidal, dispuso la libertad del ex Capitán de la Policía Nacional, señor Marcos del Amo, quien se encontraba recluído en el Castillo del Príncipe en virtud de haber sido acusado por un alistado de la Marina Constitucional de hacer propaganda contra el Gobierno, extremo que se comprobó no ser cierto, ya que al concurrir el acusador ante el Juez, expuso que a él no le constaba ese particular, sino que se lo había informado un individuo nombrado Edelmiro Hernández.

M.E.C.D. 2016

MUERTO A TIROS UN JOVEN QUE EXIGIA DINERO A NOMBRE DE LA ORGANIZACION "TNT"

DIARIO DE LA MARINA

Fundado en 1832

Dirigido hasta 1919 por D. Nicolás Rivero y Muñiz

OFICINAS: HABANA, PRADO 103.—NEW YORK: Joshúa B. Powers Inc. 220 E. 42nd. St.

Editado por la Cía. DIARIO DE LA MARINA (S. A.) cuyo programa consiste «en la defensa de los intereses generales y permanentes de la Nación cubana, de los especiales de la Colonia española establecida en la misma y de la unión y armonía entre los diversos elementos que conviven en el país».

—Art. 1o. de los Estatutos.

Teléfonos del DIARIO

Dirección	M-3577
Administración	M-7911
Suscripciones	M-7911
Quejas	M-7911
Clasificados	A-3333
Jefe Redacción	A-3205
Redacción	M-7913
Sports	M-7912
Agcia. Marianao	FO-7380
» Guanabacoa	XO-1584

PRECIOS DE SUSCRIPCION AL «DIARIO DE LA MARINA»

Habana y Provincias	
Mes	$ 1.20
Trimestre	» 3.25
Semestre	» 6.25
Año	»12.00
Extranjero	
Trimestre	$ 4.25
Semestre	» 8.00
Año	»15.00
Edición Dominical (Para el extranjero solamente)	
Semestre	$ 3.00
Año	» 5.00

Dos niños, uno de la Casa Cuna y otro de Sitios 34, murieron ayer de la Parálisis Infantil

En la Casa de Beneficencia se registra un brote de la terrible enfermedad, que se combate sin omitir gastos. El doctor Angel Arturo Aballí examina a los enfermos

Continúa en aumento el brote de Poliomielitis o Parálisis Infantil que se registra en estos momentos en la ciudad de la Habana, según los partes oficiales que se han remitido, durante las últimas 24 horas, a la Jefatura Local de Sanidad de la Habana.

En horas de la tarde el doctor Daniel Milanés, dió cuenta de haber fallecido el niño Silvio Herrera, de la raza negra, de cinco años de edad y vecino de la calle Sitios número 34. En el certificado de defunción consigna haber muerto de Bronquitis, pero en otro documento, aparte, dice el propio profesional, tener sus dudas, estimando se trate de un caso de Poliomielitis Anterior Aguda.

El cadáver de Silvio Herrera, inmediatamente fué trasladado al Hospital «Las Animas», donde se le practicará hoy la autopsia, a fin de determinar la verdadera causa de su muerte.

ENFERMA UNA HERMANA

El doctor Milanés, al dar cuenta del caso anterior a la Jefatura Local de Sanidad de la Habana, reportó como sospechoso de Poliomielitis el mal que padece la niña Silvia Herrera, de seis años, hermanita de Silvio y vecina, también, de Sitios 34.

A última hora de la tarde la menor Silvia fué trasladada al Hospital «Las Animas», donde la Comisión de Enfermedades Infecciosas dictaminará.

DOS CASOS MAS SOSPECHOSOS

En el Negociado de Inspección Médica de la Habana, donde desde que se registraron los primeros casos de Parálisis Infantil, se mantiene una guardia permanente, de día y de noche, de médicos y enfermeras, con ambulancia y personal competente fueron reportados ayer por la tarde como sospechosos de Poliomielitis la niña Gloria Ramírez, de dos años, blanca, vecina de Infanta 26, en el Reparto Las Cañas, la que viene asistiendo el doctor Humberto Faz Tavío; y la menor Marta Torres Viñales, vecina de la calle 15 número 31, entre B y C, Reparto Lawton.

BROTE DE PARALISIS EN LA CASA CUNA

Los doctores Julio César Portela, Director de la Casa de Beneficencia y Maternidad de la Habana, y Humberto Faz Tavío, competente auxiliar, ambos especialistas en enfermedades de la infancia, confrontan en estos momentos un brote de Poliomielitis o Parálisis Infantil, de cuyos diez casos que se han registrado, tres han fallecido ya.

El doctor Portela nos informó que el día 22 amanecieron enfermas las niñas Luisa y Mariana Valdés y el niño Vicente Valdés, hijos de la Casa Cuna. Al siguiente día se advirtió gravedad en los pacientes, por lo que se extremaron las medidas científicas. Sin embargo, en ningún momento, presentaron otros síntomas que el de una toxi-infección gastro intestinal. El día 24 fallecieron los tres niños antes mencionados, lo que hizo sospechar al doctor Portela que el diagnóstico de la enfermedad podía estar equivocado, por lo que decidió practicar la autopsia a los cadáveres que fueron trasladados al Hospital «Las Animas». El resultado no se conoce aún, pero el doctor Portela, como muchos de los miembros de la Comisión de Enfermedades Infecciosas, estima se trata de Poliomielitis Anterior Aguda (Parálisis Infantil).

LOS SOSPECHOSOS

Después del triste desenlace de los tres casos anteriores se registraron siete nuevos casos sospechosos, por lo que el doctor Portela solicitó los auxilios del eminente médico Angel Arturo Aballí. Los menores fueron examinados y el doctor Aballí declaró, como positivo de Parálisis Infantil el mal que padece el niño Gonzalo Valdés, no así los otros.

Aballí, con la experiencia de los años atendiendo enfermedades de la infancia, dijo que Evelio Valdés, padecía síntomas gastro-intestinales, irritación meníngea, contractura de las extremidades, no observándose parálisis; Pablo Valdés, síntomas de encefalitis con pérdida de los reflejos, no observándose síntomas de parálisis; Gonzalo Valdés, parece un caso de «frustre» con rigidez de la nuca y manifestaciones sobre el aparato respiratorio de origen bulbar, siendo su estado bueno; Jesús María Carballeda, inicialmente trastornos gastro-intestinales ligeros; una niña cuyo cuadro es de toxi-infección, sin manifestaciones de parálisis; Carlos Valdés, en franca mejoría, sin parecer padezca de Parálisis Infantil; Florentino Valdés, tiene fiebre, manifestaciones nerviosas, contracturas, se le encontró una Otitis media, por lo que se le hizo la punción del tímpano; no tiene parálisis, por lo que se le considera negativo de Poliomielitis.

FALLECIO PABLO VALDES

En horas de la tarde de ayer falleció el niño Pablo Valdés, que como dejamos dicho presentaba síntomas de encefalitis con pérdida de los reflejos, sin presentar síntomas de parálisis.

A las seis de la tarde, el cadáver del niño Pablo Valdés fué trasladado al Hospital de Infecciosos «Las Animas», donde se le practicará hoy la autopsia para conocer si falleció o no de Poliomielitis.

PRECAUCIONES ADOPTADAS

El Director de la Casa Cuna, doctor Portela, ha tomado las debidas precauciones con vista del brote de Poliomielitis que se registra en el referido centro. Entre ellas, el establecimiento de un cordón sanitario para que los niños de la planta baja no tengan contacto con los de la planta alta (en esta última se han presentado los casos de Parálisis). Los niños enfermos han sido inyectados con sueros de convalecientes y se le inyectará también a todo niño que esté febril, aun cuando no se estime pueda padecer Parálisis Infantil.

También a todos los niños de la Casa de Beneficencia y Maternidad se le está inyectando «sangre de poliomielítico antiguo y sangre de adulto», medidas éstas que son altamente recomendadas por los médicos más famosos.

Finalmente se están adoptando rigurosas medidas de desinfección de todos los locales y útiles de los enfermos; vigilancia de los productos alimenticios; se ingiere agua hervida y se ha intensificado la asepsia de la nariz y garganta de todos los niños.

ACUERDOS DE LA JUNTA DE PATRONOS

El doctor Fernando Ortiz, en su condición de Presidente de la Junta de Patronos de la Casa de Beneficencia, así como todos los demás miembros de la misma, tan pronto tuvo conocimiento del brote de Poliomielitis dispuso que «no se omitan gastos para combatir el mal y extinguirlo lo antes posible, de acuerdo con la ciencia moderna».

Armonías

(Por GUSTAVO E. URRUTIA)

GRATITUD

«Y fué el ABC quien hizo Jefe Local de Sanidad de Marianao al médico de color, doctor Téllez de la Torre, y Consejero de Estado al gran escritor negro Gustavo E. Urrutia.»

Así lo proclama textualmente el Consejo Central del propio ABC, en su último manifiesto a los obreros de Cuba cuando argumenta para desvirtuar el mote de racista.

En efecto, el Dr. Téllez de la Torre es un conocido abecedario negro y justo es que se le exaltara, pero yo jamás he militado en el ABC ni en ningún otro sector o partido político. Es cosa que vengo aclarando reiteradamente. Si fuera exacto que el ABC **me hizo** Consejero de Estado, el suceso tendría el mérito insólito de haber sido espontáneo y desinteresado, ya que en mí no se favorecía a un correligionario. No cometería en tal caso un gran pecado la insignia verde con presentar ahora el hecho ante la masa obrera como garantía de antirracismo.

De todos modos no sería elegante que yo negase su afirmación hiperbólica ni que siquiera la analizara con rigor. En un Gabinete formado por abecedarios, nacionalistas, menocalistas y marianistas, cada sector podría decir también, con mayor o menor exactitud histórica, que **me hizo** Consejero de Estado. Si lo tomaran a orgullo, como el ABC, no me correspondería calcular hoy la parte alícuota de mi gratitud a que cada cual tiene derecho, sino agradecérselo plenamente.

He sabido que también me reputan ahora como hechura suya los elementos de color que protestaron contra la falta de representación negra en el Consejo de Estado. Lo dicen no obstante mis declaraciones de que no soy delegado de ninguna raza en ninguna parte. Parece que ellos me ven allí como cosa propia. ¿Cabe algo menos que agradecerlo?

En verdad, me siento demasiado favorecido para incurrir en regateos de gratitudes. La espléndida llamada de Ramón Vasconcelos, las solicitaciones en el post-machadato de no pocos abecedarios con Jorge Mañach al frente, el amable asedio de diversos elementos populares por presentarme como hombre suyo, por que acceda a representarlos y conducirlos a las próximas elecciones, no me prestan ánimo sino para reconocer generosidades y proclamar aquéllas tan modestas que no se dejan ni siquiera mencionar, como la del amigo genuinamente apolítico que por primera vez habló de mí al señor Presidente de la República, y la del propio coronel Mendieta, a cuyo interés personal debo en definitiva el honor del nombramiento por haberme negado calurosamente el derecho a renunciarlo, y porque me dedicó el tiempo necesario para vencer mis escrúpulos.

Sé que, por otra parte, Jorge Mañach «lanzó» mi candidatura en la sesión del Consejo de Secretarios en que se aprobó mi nombramiento; que lo apoyaron los otros Secretarios pertenecientes al ABC y a los otros sectores por modo unánime. Cosme de la Torriente ha tenido la bondad de explicarme su propio voto favorable.

Pero, en fin ¿el Dr. Mañach es el ABC? ¿El Dr. Torriente es el nacionalismo? ¿Lo es el coronel Mendieta? Los otros Secretarios que me otorgaron sus votos, ¿equivalen a sus respectivos partidos? ¿El amigo que sugirió en la intimidad mi nombre al coronel Mendieta, es el pueblo cubano?

Y si lo fuesen, tanto mejor para honor mío. Para éstos y los demás valedores que puedan irme surgiendo con el tiempo, no tendré sino agradecimiento, sobre todo si me elevan a la Asamblea Constituyente, que es mi próximo objetivo, por ahora, valga la franqueza.

Los pescadores se consideran propietarios

No quieren formar parte de los obreros con beneficios el Retiro Marítimo. Otros detalles

El Decreto-Ley de 29 del pasado junio disponiendo que toda empresa que esté en deuda con la Caja de Pensiones y Retiro Marítimo, se le impida ejercer, puede que afecte al consumo de pescado en nuestra Capital ya que desde el día 21 de los corrientes en que la Capitanía del Puerto fué conminada para hacer cumplir aquella disposición, no se despacha ningún barco pesquero, existiendo, en la actualidad, más de 40 barcos amarrados, sin hacerse a la mar.

Algunas empresas han acordado desenvergar los barcos, en espera de la solución del problema que, según ellas, parece ha de dilatarse, pues los gremios pesqueros no desean acogerse a los beneficios de la Ley del Retiro Marítimo.

Los pescadores alegan que, en su inmensa mayoría, al enrolarse en los barcos, lo hacen a modo de socios industriales, es decir, mediante contrato, distribuyéndose, proporcionalmente, las utilidades que se obtengan producto de la pesca después de cubiertos los gastos, lo que significa que no son obreros a jornal o a sueldo, prefiriendo ser ellos los que administren sus ahorros. De ahí que, desde hace tiempo, no se les descuenta ninguna cantidad de dinero con destino al Retiro Marítimo, en espera de su petición.

Por otra parte no niegan los patronos o dueños de viveros, que ellos retienen en su poder pequeñas cantidades con destino al Retiro Marítimo, las que devolverán a los interesados en caso de que logren sus propósitos o ingresarán en los fondos generales, si así se dispone por el Gobierno.

Los anteriores particulares fueron expuestos ayer por los dueños de viveros y los obreros al Jefe de Estado Mayor de la Marina y al Capitán del Puerto, con cuyas autoridades celebraron una reunión en el Castillo de la Punta.

El Jefe de la Marina informó a los dueños de viveros que, a reserva de dar cuenta a la Superioridad, les aclaraba que la Capitanía del Puerto tenía que cumplir lo señalado en el Decreto en cuestión.

Los obreros, por su parte, declararon que llegarían hasta la huelga, si se les obligaba a considerarse dentro de la Ley del Retiro Marítimo, desde luego, colocándose dentro de las leyes vigentes, por aclaración que les hiciera el Jefe de Estado Mayor de la Marina.

De todo lo que sucede sobre este particular, se prevee puede afectar el estado de cosas actual, al consumo de pescado en la Habana.

Comenzará a funcionar en la Secretaría de Hacienda la Comisión Técnica Arancelaria

Conocerá de cuantas peticiones se formulen y de cuantas reformas se estime muy conveniente introducir en los vigentes aranceles aduanales. Quieren cobrar los cesantes

En la Secretaría de Hacienda fuimos informados ayer que para la próxima semana quedará terminado el Decreto-Ley disponiendo la creación de la Comisión Técnica Arancelaria, que como la anterior que fué disuelta, continuará conociendo de cuantas peticiones se formulen y de cuantas reformas se estimen convenientes en los vigentes aranceles aduanales.

REBAJA DE ARANCEL

Una comisión de comerciantes importadores de calzado con suela de goma, estuvo ayer en la Secretaría de Hacienda, recomendando una vez más la petición que hace poco tiempo formularon por escrito pidiendo rebaja en el arancel al calzado de la clase conocida «de suela de goma».

La citada comisión se entrevistó con el Sub Secretario Dr. Peña Hernández, quien pasó el asunto a la consideración del Jefe de la Sección de Aduanas para que emita el oportuno informe.

LOS CESANTES DE OBRAS PUBLICAS

Una comisión de empleados cesantes de la Secretaría de Obras Públicas estuvo ayer en la de Hacienda, gestionando el pago de sus haberes atrasados, para lo cual será necesario firmar un Decreto que autorice el crédito necesario para cubrir esa atención. Esos empleados en su mayoría trabajaban en las obras de la Carretera Central y no obstante sus gestiones para que le sean liquidados sus haberes, hasta la fecha no lo han podido lograr.

LA RECAUDACION

La recaudación obtenida por el Estado, por todos conceptos, hasta el día 26 del presente mes de julio, primer mes del año fiscal actual, ha sido de $4.074.599.56.

CAUSA POR LA MUERTE DE «EL ESPAÑOLITO», EN EL TRIBUNAL DE ORIENTE

El Tribunal de Sanciones de Oriente, ha remitido al Juez de Instrucción de la Sección Segunda, un exhorto a virtud de la causa 362 de 1931, seguida por el sasesinato de Alfredo Rodríguez García, más conocido por el mote de «El Españolito», el cual había sido detenido en aquella época, por acusársele de estar conversando con varios estudiantes y haber estallado después una bomba, en Santiago de Cuba.

ASALTADA

Alicia Figueroa, de 7 años y vecina de Apodaca 27, dió cuenta a la policía, que en la esquina de Factoría y Apodaca, fué asaltada por un desconocido, el que le llevó una cadena, dándose a la fuga.

----A marcha forzada sobre la frontera----

Precipitadamente, a marcha forzada, las tropas italianas se dirigen sobre la frontera austriaca, listas para entrar en acción si los acontecimientos así lo aconsejan. Las órdenes en este sentido fueron dictadas por el Premier Mussolini tras de llegar a Roma la noticia del asesinato del Canciller Dollfuss

La Asociación de Propietarios de Tostaderos de Café eleva un recurso al Presidente de la República contra el proyecto de un impuesto

Exponen al Presidente que no se dirigen al Secretario de Hacienda por ser él quien defiende el proyecto, demostrando ignorar la materia y carecer del juicio sereno necesario

Habana, julio 27 de 1934.

Sr. Director del DIARIO DE LA MARINA,
Paseo de Martí 103,
Habana.

Muy señor nuestro:

Tenemos el gusto de adjuntarle copia de una exposición que con esta fecha dirige el Presidente de esta Asociación al Honorable Señor Presidente de la República, en relación con la derogación del impuesto de consumo al café y la creación de un nuevo impuesto a la industria de tostarlo.

Muy atentamente de usted,
Asociación de Propietarios de Tostaderos de Café de la República.

Habana, julio 27 de 1934.

Honorable Señor Presidente Provisional de la República de Cuba,
Palacio Presidencial,
Habana.

Honorable Señor:

El día 24 del actual dirigimos a usted un telegrama anunciándole nuestra impugnación al proyecto de Decreto Ley de la Secretaría de Hacienda relativo al impuesto al café, que se había publicado en la prensa de aquel mismo día.

Cumplimos hoy, mediante este escrito, nuestra promesa, a usted y nuestra ineludible obligación de defender los preciados intereses que representamos.

Séanos ante todo permitido consignar la razón por la que dirigimos a usted esta exposición, en vez de presentarla al señor Secretario de Hacienda. Esa razón es clara, y deseamos que sea, además, exactamente apreciada. Pasamos a exponerla.

El proyecto de Decreto a que nos referimos demuestra un desconocimiento tan absoluto de la materia que pretende regular y sus disposiciones envuelven ataques tan desastrosos e improcedentes a cuantos nos interesamos en estos asuntos relacionados con el café, (agricultores, comerciantes, obreros, empleados e industriales) que la Asociación de Propietarios de Tostaderos de Café de la República ha considerado oportuno ejercitar una especie de recurso de alzada, elevando a usted nuestra protesta, en lugar de formularla ante quien la provoca y merece.

Ningún éxito podríamos esperar de nuestra gestión, si la realizáramos cerca del propio Departamento que ha demostrado, como decimos antes, ignorar la materia y carecer de juicio sereno necesario para aquilatar los defectos del sistema tributario y quienes son los que resultan perjudicados por tales defectos y cuales debían ser los remedios.

No han de tomarse estas afirmaciones como exageradas y menos aún como inspiradas por sentimientos personalistas. De sobra sabemos que la deficiente obra legislativa que criticamos no es labor particular del señor Secretario de Hacienda, quien la halló concluída o casi terminada cuando tomó posesión de su cargo. Pero esto, lejos de disminuir la responsabilidad, la acrece ya que ha sido él quien, haciendo suya una labor indefendible, no ha vacilado en ponerla de manifiesto, apareciendo como decidido a implantarla.

Tal actitud es, en este caso, grandemente deplorable. Todos los perjuicios y quebrantos pueden temerse y esperarse de quien no ha percibido los errores e injusticias contenidos en el Decreto. Si a esto se agrega que los mismos elementos que han elaborado el proyecto habían de ser los que examinaran las impugnaciones, se comprende que ninguna justa apreciación podamos de ellos esperar, ya que además de la incomprensión, los suponemos dotados del natural afecto que suele ponerse en la obra que se considera propia.

Dicho lo anterior, pasemos a examinar ligeramente los «fundamentos» del proyecto de Decreto. Hay en ellos inexactitudes de bulto, a cambio de algunas consideraciones generales de sentido común. Lo grave del caso es que estas últimas, no se realizan en la parte dispositiva del Decreto; antes al contrario, se producen en esta parte dispositiva, los males y perjuicios que se decía debían evitarse; y se aumentan considerablemente los trastornos y quebrantos ya producidos por el defectuoso régimen actual de este impuesto. Lo demostraremos concluyentemente.

Nos interesa hacer constar que nosotros los industriales que contribuímos al Estado no sólo con este impuesto sobre el café, sino con todos los demás que proveen abundantemente a las arcas del Tesoro, hemos alegado siempre **lo inadecuado** del gravamen como fundamento capital de nuestras críticas y censuras. Ahora el Señor Secretario de Hacienda lo califica de «excesivo» y de esta apreciación tomamos buena nota para tenerla muy en cuenta cuando llegue la oportunidad de que sea posible organizar esta tributación en forma justa, racional y eficiente.

Pero incurre en craso error,—dicho sea con todo el respeto debido—, el autor del proyecto al suponer y afirmar que «lo excesivo» del impuesto es la causa del «clandestinaje». He aquí una de esas equivocaciones que permiten apreciar la ya apuntada falta de comprensión del asunto.

El clandestinaje actual, el que se ha venido cometiendo desde que se implantó el impuesto y el que sería elevado de manera incalculable si llegara a ser ley el proyecto, que examinamos, no dependen de la cuantía, sino de la forma y de los términos en que se ha establecido la exacción del impuesto.

La preocupación que inspira al citado autor del proyecto, la agricultura, la industria, el comercio, en cuanto se relacionan con el café no pasa de ser una preocupación teórica, que creemos sinceramente sentida; pero que en la realidad no se vé por ninguna parte.

No hay un solo precepto en todo el proyecto, que favorezca al cultivo del café; absolutamente ni uno solo. De modo que en este orden, no mejora en nada la situación actual. Y, cual si esto fuera poco, daña y perjudica el proyecto la situación del agricultor desde el momento en que para fines muy secundarios de estadísticas que han de hacerse en otra forma y por otros procedimientos, le obliga a llenar requisitos y trámites innecesarios, incompatibles con las posibilidades de esos agricultores de un aspecto burocrático inconsistente y que, principalmente en la importante región cafetalera de la República, están ya establecidas desde hace tiempo mediante el régimen tributario municipal de las fincas dedicadas al cultivo de este grano.

En cuanto a la industria, cualquiera comprende que la amplísima, la inconcebible libertad que establece el proyecto de Decreto para que cualquier persona pueda dedicarse a tostar café, es la manera más segura de destruir la industria, que se dice amparar, a menos que contra toda posible previsión el autor del proyecto haya comprendido en esta denominación de industria las modestas operaciones que en pailas, sartenes y otros artefactos por el estilo realicen esas personas. Para colmar lo absurdo del proyecto, se exigen también a los «nuevos industriales», esto es, a todas las hornillas particulares donde se tueste el grano para vender modestas tazas de café, **patentes** y **declaraciones** y envases con nombres y fechas, y domicilio y número de patente, peso, etc.»

No puede, en verdad, haberse proyectado un ataque más contundente a la verdadera industria de tostaderos de café, a la industria que ha pagado exclusivamente los impuestos, que el contenido en el articulado del Decreto objeto de este escrito.

Parécenos innecesario ponderar el ejército de inspectores y las especiales condiciones que éstos habían de reunir, para la fiscalización del impuesto sobre las **industrias** comprendidas en el Decreto.

La verdadera industria de tostar café ha adquirido en países muy adelantados una importancia extraordinaria. En Cuba no se ha llegado, precisamente por las trabas y desaciertos oficiales, a tal grado de importancia; pero es incuestionable que tiene ya, desde hace años, un volumen y una perfección dignos de respeto. Son muchos los hombres que encuentran su trabajo, de cierta preparación especial, en esa industria, lo cual les ha permitido organizarse en sindicatos muy útiles que han mejorado notablemente sus condiciones económicas. Son también considerables los restantes elementos trabajadores que están conectados con la propia industria, como cuantos realizan el transporte del producto, cuantos desempeñan la actividad de propaganda, cuantos se aplican al empaquetamiento del grano, en sus múltiples variedades y otros muchos, que sufrirían considerable perjuicio con la merma, o mejor dicho, con la práctica destrucción de la industria que habría de producir el proyecto si pasara de tal.

Queda explicado en las anteriores líneas, el quebranto que causaría al «trabajo», el desastroso Decreto que comentamos, a pesar de las enfáticas consideraciones que en el mismo se hacen para indicar la preocupación del legislador en este orden.

Y en cuanto al comercio, esto es, en cuanto a los males ya experimentados por el comercio y los que habría de causar el Proyecto, podemos decir que éste mismo lo reconoce, tal vez sin deliberado propósito, y lo alega como una de las calamidades que se quieren remediar, aunque en la parte dispositiva lo que en verdad se hace, es destruirlo íntegramente.

La desaparición del almacenista, confesada en el Decreto, es uno de los quebrantos causados por el régimen fiscal vigente. El nuevo régimen proyectado, lo extinguiría por completo. No hay actividad comercial posible cuando se la rodea de la serie de trabas, fiscalizaciones, requisitos y demás artificiosas condiciones que establece el Decreto.

El comerciante es insustituible en el orden de riqueza que supone el café, máxime si se tiene en cuenta que Cuba es, y debe serlo cada día más, país exportador de este grano. La defensa del agricultor y el auxilio del industrial, han de proceder peculiarmente del comerciante, que en nuestro país no se ha limitado a su esencial condición de intermediario sino que además ha sido y sigue siendo contribuyente importante por razón del uno y medio por ciento y otros impuestos. De modo que aunque el Decreto excluye del impuesto industrial al comerciante como tal, lo cierto es que, por las razones apuntadas, aleja, hasta suprimirlo a todo el comercio sano y solvente, por aquellas dificultades y cortapisas que todos sabemos que en la realidad son siempre aún más molestas y vejaminosas que en las meras disposiciones legales; acarreando con esto, amén de la censurable obra de destruir actividades mercantiles beneficiosas, grave quebranto al tesoro por la expuesta merma de evoluciones y transacciones sujetas al uno y medio por ciento.

La «incertidumbre» del impuesto es una nueva equivocación que trasciende a muchos órdenes, y no pueden ser más deleznables las bases que se fijan para el reparto gremial entre los que se mencionan como la más importante las declaraciones juradas hechas por los contribuyentes del uno y medio por ciento.

Esto prueba que se desconoce así mismo la organización de ese impuesto de uno y medio y que, como de costumbre, se pospone el contribuyente honrado y cumplidor al defraudador de los impuestos.

En efecto, tomar como base para ese reparto gremial las ya apuntadas, significa que pagaría menos el que más haya burlado la «gabela» del uno y medio, y significa también que se desconoce el hecho frecuente de revender los industriales lotes de café crudo, cuyas reventas, sujetas a aquel impuesto, vendrían a ser factor importante para el prorrateo del impuesto.

Después de los defectos señalados, es innecesario, a nuestro juicio, entretenernos en señalar más errores y más equivocaciones del Decreto, como la vaguedad e injusticia con que se declara la «derogación» del impuesto de consumo sin previsión alguna respecto a las diferentes situaciones de los contribuyentes y de la propia materia del impuesto, llegándose al extremo de olvidar que hay granos que han pagado el impuesto y otros no, y varias circunstancias más que pasan desapercibidas a los coautores del malhadado proyecto.

En 1932 esta Asociación se solidarizó con las observaciones e impugnaciones formuladas por la Lonja del Comercio de la Habana ante el Senado de la República y contra el Proyecto de legislación que fué, desdichadamente aprobado, respecto al impuesto del café.

Todas las previsiones hechas entonces sobre los fraudes que aquella legislación habría de fomentar y sobre los trastornos que habría de producir a la agricultura, al trabajo, al comercio y a la industria cafetalera, han sido confirmadas por la realidad.

Pero lejos de tenerse en cuenta aquellos estudios y aquellas acertadas observaciones, se ha prescindido de unos y de otras y el resultado es, sintéticamente expresado, el siguiente:

El régimen tributario del café implantado hasta ahora es malo; el régimen tributario que establece el Decreto analizado será pésimo.

La imparcialidad de usted le permitirá apreciar la exactitud de una y otra afirmación.

Nosotros, por nuestra parte, siempre estamos dispuestos a cooperar en forma adecuada y en momento oportuno, a que se establezca la tributación sobre el café en condiciones absolutamente justas, útiles y eficientes.

Respectuosamente de usted.

Asociación de Propietarios de Tostaderos de Café de la República de Cuba.

A. Martínez, Presidente p. s. r.

Un teniente y un cabo, puestos de acuerdo con un comerciante, sorprendieron al chantagista

Los militares fueron recibidos a tiros, por lo que repelieron la agresión, dando muerte al joven Ernesto Díaz Joglar. Los demás lograron fugarse en el automóvil en que habían llegado

Ernesto Díaz Joglar, de 22 años de edad, vecino del reparto «Almendares» en Marianao, fué muerto de dos balazos, esta madrugada, por el teniente del Ejército Constitucional Epifanio Hernández, al mando de la Subestación de Policía de dicho reparto y el cabo José Valdés.

El hecho ocurrió debido a ciertas exigencias de dinero que hace algún tiempo le hicieron al polaco Jaime Kelvrlvl, propietario y vecino de la tienda de ropa «La Casa del Obrero», situada en C y Avenida 2, en el reparto Buena Vista, al cual le habían dejado una carta firmada por la organización secreta «T.N.T.» donde le pedían la suma de 25 pesos.

En la tarde de ayer, Jaime encontró sobre una ventana de su domicilio, otra misiva, firmada por X.X., donde le decían que si no entregaba la cantidad de 30 pesos, le dinamitaban el establecimiento o bien le darían muerte, con una escopeta recortada. En caso de estar conforme en dar el dinero, debía colocar un cartel en la tienda, donde dijera: «Se venden colchonetas baratas».

Jaime dió cuenta de lo sucedido al capitán del Ejército, señor Pérez, amigo y vecino suyo, el cual comunicó el caso al Estado Mayor del Ejército, que a su vez recomendó al teniente Epifanio Hernández, actuara y procediera al arresto de los que pudieran ser autores de la exigencia.

El teniente Hernández haciéndose acompañar del cabo Valdés, desde las dos de la tarde de ayer, se ocultó en el establecimiento y a las 12 de la noche hizo acto de presencia en el domicilio de Jaime un joven desconocido, quien le dijo que otros tres más que estaban en un automóvil, solicitaban la suma pedida.

Puestos de acuerdo Jaime con el teniente Hernández y el cabo Valdés, le manifestó al desconocido que le dijera a sus acompañantes que bajaran de la máquina y se acercaran a él, para hacerles entrega de los 30 pesos.

Los cuatro desconocidos, sin darse cuenta de la emboscada, llegaron hasta la residencia de Jaime, saliéndoles al encuentro el teniente y el cabo, los cuales fueron agredidos a tiros por aquéllos, viéndose en la necesidad de hacer uso de sus revólvers, para defenderse de la agresión.

En el tiroteo, resultó herido Díaz Joglar, que fué recogido y conducido al Hospital Militar de Columbia, mientras los otros acompañantes se dieron a la fuga.

Díaz Joglar al ser puesto en la mesa de operaciones, falleció, apreciándosele dos heridas de bala, una en el hipocondrio y otra en el cuello, lado derecho.

Registradas las ropas del occiso, se ocuparon dos cartas, una exigiéndole cierta suma de dinero a Isidro Interian, vecino del reparto Almendares y otra, solicitando el traslado de la Subestación de la Policía, del teniente Epifanio Hernández.

El cadáver fué remitido al depósito del cementerio, para su autopsia, en el día de hoy.

Con todo lo actuado se le dió cuenta al Juez de Instrucción de Marianao, que se constituyó.

El cabo B. Ortega, presentó esta madrugada en la Jefatura de la Policía de Marianao, a los jóvenes Aurelio Muñiz Cillero, de 17 años, vecino de Pasaje F entre 7 y 8, en el reparto Almendares y a Tito Peña, de 29 años, de 9 entre 2 y 3, en dicho reparto, por acusarlos el cabo, de ser los que acompañaban a Díaz Joglar, cuando se presentaron en el domicilio del comerciante Jaime, solicitando la entrega del dinero, y haber disparado contra la fuerza pública.

A los detenidos se les ocuparon documentos de la T. N. T.

Ingresaron ambos en el Vivac.

Martínez, Corresponsal.

A las doce de la noche, de ayer, se celebró en la Ceiba una asamblea de los empleados de ómnibus Aliados, que se encuentran en huelga en la cual acordaron dar un plazo de 24 horas a los propietarios de guaguas, para que secunden el paro, o de lo contrario todas las líneas irán a la huelga general.

De Isla de Pinos piden la reconstrucción de un puente al Coronel Batista

Sr. Coronel Fulgencio Batista.
Columbia.

Respetable señor: El puente de madera sobre el río Santa Fe (manantial) en el pueblo de Santa Fe, de esta Isla de Pinos, está en completa ruina y amenaza próxima catástrofe, si no se refuerza o hace de nuevo.

Es indispensable para el tráfico y necesario para operaciones militares y de policía.

Teníamos la promesa de gobiernos anteriores de hacerlo de nuevo, y en vista de no ser eso posible, acudimos a Vd. para que, con los elementos del Presidio y por el ramo de guerra, dada la posición de esta isla a esos fines, acudimos a Vd., vecinos, comerciantes y propietarios de esta región apartada y hoy residencia de una importante fuerza armada, en súplica de que tome por su cuenta y dirección, tan importante obra, en la seguridad de que nosotros pidiéndolo y Vd. ordenándolo, prestamos un buen servicio a la República, en este lugar.

Sta. Fe, Isla de Pinos, Julio 16-34.

Gabriel Campos, abogado; **Fernando Villegas**, propietario; **Mr. Robert Wall**, propietario; **Ceferino Rodríguez**, propietario; **Rogelio Chong Capó**, almacenista; **Mr. Mills**, naviero; **Mr. Briggs**, agricultor; **Pbro. Rodríguez**, párroco de Nueva Gerona; **Saturnino Sánchez**; encargado; **Mr. Orp**, comerciante.

(Siguen infinidad de firmas).

Hacia Oriente embarcó ayer el Dr. Suárez

Quiere conocer, personalmente, el desfalco por valor de unos $35,000 al Royal B. of Canada

En la mañana de ayer, a primera hora, salió en el avión correo para Santiago de Cuba, el Secretario de Comunicaciones, doctor Miguel Suárez Gutiérrez, acompañado de su secretario particular, doctor Rodríguez Almerich y de varios Inspectores de Comunicaciones.

Su visita a la capital de Oriente está relacionada con el robo del paquete postal, conteniendo valores por la suma de 35 000 pesos al Royal Bank of Canada, y conocer, de cerca, las actuaciones que se están llevando a cabo para localizar al empleado venal.

Como pronta providencia y hasta que no se diafanice la situación del señor Administrador de Correos de Santiago de Cuba, dispuso el doctor Suárez Gutiérrez la suspensión de empleo de dicho funcionario.

SE FUGO ANOCHE UN MENOR ENFERMO DEL HOSPITAL UNIVERSITARIO

De la Sala Gálvez, del Hospital Universitario se fugó anoche el menor de la raza blanca, Eugenio Rodríguez, que cuenta 14 años de edad y en la cual se encontraba recluído por estar enfermo. El menor ha sido circulado por la policía, para que se proceda a su captura.

Acuerdos sobre remoción en el Poder Judicial

Se guarda reserva sobre los cambios hechos a partir del jueves. Hubo muchas cesantías

Innumerables Auxiliares y Subalternos de los Juzgados de la Provincia de la Habana, concurrieron ayer, desde hora temprana, a la Audiencia al objeto de conocer la suerte que hubieren corrido en los acuerdos tomados por la Sala de Vacaciones de dicho Tribunal, en funciones de Sala de Gobierno, sobre reorganización del personal.

Pero su propósito se vió defraudado, dado que dicho organismo no hizo públicos los acuerdos tomados a partir del jueves, pudiendo sólo saberse que en dicho día se dispusieron cesantías, cuya ascendencia se desconoce y que ayer viernes, no se llegó a resolución definitiva alguna, pese a haber estado reunida la Sala por espacio de varias horas.

Se guarda, como es de notarse, reserva sobre la remoción acordada últimamente y de más está decir que los Magistrados han obrado con cautela desde el primer momento y en cada caso han depurado meticulosamente a fin de impartir resolución con estricta justicia. La tarea de los Magistrados es ardua, especialmente la del Presidente de la Sala de Vacaciones, que es a la vez de la de Gobierno, doctor Manuel Carnesoltas y Agüero, quien con su exquisito tacto y profundo conocimiento del problema, ha expuesto su opinión y fallado atendiéndose a la escrupulosa investigación previamente llevada a cabo.

Hoy continuará la labor de la Sala, y, posiblemente, de a conocer el último movimiento acordado.

PROTESTA DEL COLEGIO DE ABOGADOS

El Colegio de Abogados de la Habana, por medio de su Junta de Gobierno, en su carácter de representante de dicha clase profesional, reunida en sesión extraordinaria en la tarde de ayer, tomó, en relación con la reorganización en el Poder Judicial, acuerdo de protestar de la forma en que se ha llevado a cabo la reorganización de los auxiliares y subalternos del Poder Judicial.

M.E.C.D. 2016

HA SIDO DADO A CONOCER PARCIALMENTE EL PLAN PARA LA REHABILITACION DE PUERTO RICO

La Comisión Universitaria sólo indicará los catedráticos que tienen derecho a cobrar atrasos

El Pagador de la Universidad sólo hará el pago de los que pertenecen a dicho Centro. Hoy se celebrará una asamblea en la Escuela de Ingenieros. Se reúnen los delegados de Medicina

Columna Editorial

Dos plausibles medidas de gobierno

VAMOS a comentar los decretos-leyes aprobados recientemente en Consejo de Secretarios, a propuesta uno del rector del departamento de Justicia, y otro del de Estado, relativos, respectivamente, a la reorganización, dirección e inspección de la Policía Judicial, y al aumento de sueldo a determinados funcionarios del servicio exterior de la República.

La Policía Judicial será ahora lo que su nombre indica, por virtud de la acertada disposición que la pone bajo la autoridad directa del Fiscal del Tribunal Supremo, quien en ejercicio de las facultades que le confiere el expresado decreto-ley, habrá de colocarla y mantenerla en condiciones de auxiliar eficientemente a la Administración de Justicia, según le corresponde.

No hace falta esforzarse en demostrar la importancia que esto entraña y hasta qué punto se hacía necesario, porque todo el mundo sabe cuál fué, especialmente en tiempos de la dictadura machadista, la función de ese cuerpo policíaco por efecto de sentirse más ligado al poder político, que a aquel a que por razón y lógica debió estar efectivamente subordinado.

En realidad obraba como policía gubernativa, aunque su carácter no era ese, y de hecho llegó a resultar un ente autónomo en cuanto al manejo de los fondos, por cierto nada escasos, sino todo lo contrario, de que podía disponer para pago de confidencias y otros gastos. Pero hay más, y es, que atendiendo a intereses de la política solía resistir pavamente las órdenes de los tribunales de justicia, al punto de haber dado lugar a algún incidente, sin mayores consecuencias, pero depresivo para el Poder Judicial.

Mírese como se mire, evidentemente conviene, en todos sentidos, que esa fuerza pública quede bajo la alta dirección e inspección del Jefe del Ministerio Fiscal, porque así habrá la garantía de que no volverá a ser un instrumento al servicio de los intereses de quienes gobiernan, sino un verdadero cuerpo de policía destinado sólo a secundar la acción del Poder Judicial, que en no estuvo la razón de que se creara y es lo que justifica su sostenimiento.

Ese Poder no disponía de hecho, durante la dictadura, ni de la Policía Judicial, y lo menos que puede hacerse en previsión de que mañana se reproduzca una situación como aquella, es lo que con perfecto conocimiento de lo pasado y para evitar en lo posible que se repita, propuso con verdadero acierto el doctor Mario Montero y aprobaron sus compañeros en Consejo de Secretarios.

Por lo que toca al segundo de los decretos-leyes, que trata del aumento de sueldo a los funcionarios del servicio exterior que se hallan en países donde por regir el patrón oro el cambio nos es adverso, diremos que se justifica plenamente hasta por decoro nacional, porque quebranto que con ese motivo han venido sufriendo en sus entradas, les obliga a vivir con agobios económicos y les impide, por lo tanto, hacer vida social y ostentar el cargo con toda la dignidad que conviene a la República.

Lo que al respecto ahora acaba de acordar en Cuba, se acordó en los Estados Unidos a raíz de producirse la desvalorización del dólar, con la particularidad de que el aumento fué concedido a todos los funcionarios del servicio exterior, entendiendo a que la cotización de esa divisa no ha dejado de descender en ningún país. En efecto, proporcionalmente ha declinado lo mismo en todas partes, afectando, por consecuencia, los ingresos de todos los funcionarios.

Pese a ese detalle, la medida adoptada a propuesta del doctor Cosme de la Torriente con el noble deseo de evitar que la estrechez de los servidores de la República en el extranjero redunde en desdoro de la nación, merece encomio. Pero pensamos que acaso no se generalizó, entre otras razones dignas de aprecio, advirtiendo lo que hubiese significado para el Tesoro, sobre el cual pesan abrumadores compromisos, lo cual obliga a procurar el modo y manera de atenderlos considerando que importa al crédito del Estado, cuya defensa constituye uno de los patrióticos empeños del Canciller de Cuba.

En síntesis, decimos que son muy plausibles las dos disposiciones del Gobierno, materia de este breve comentario.

Con motivo de la imprecisión que existía respecto al organismo que procedería a hacer efectivo el pago de los atrasos a los profesores de los Institutos, las Normales y la Escuela de Artes y Oficios, nos entrevistamos ayer con varios miembros de la Comisión Pro Pago de Atrasos a los Profesores, la que nos hubo de aclarar que la misma solamente tenía a su cargo lo que se refería a la depuración, es decir, que sólo debía indicar quiénes eran los catedráticos que podrían acogerse a los beneficios de dicho decreto-ley, pero que no atendería al pago, ya que el pagador de la Universidad no disponía del personal suficiente para hacerse cargo de su realización y en las oficinas que el Estado tiene a dichos efectos se podría verificar expeditamente.

REUNION DE DELEGADOS DE MEDICINA

A las diez de la mañana de hoy se reunirán todos los delegados de curso de la Facultad de Medicina, con los estudiantes Leo Alvaré y José Francisco Botet, miembros del Consejo Universitario, para sostener un largo cambio de impresiones sobre los estudiantes que por sus condiciones y cualidades deban de ser preferidos a los efectos de las plazas del Censo que se habrán de conceder para los universitarios.

Existe la impresión de que los delegados rendirán a posteriori un amplio informe sobre los que se encuentren más necesitados. En caso de igualdad de condición económica se apelará al expediente y, en caso de empate, a los servicios prestados a la Revolución.

HABRA HOY ASAMBLEA EN LA ESCUELA DE INGENIEROS

Hoy, a las 10 en punto de la mañana, se celebrará en la Escuela de Ingenieros y Arquitectos de la Universidad una asamblea para conocer el informe que rendirá la comisión de alumnos que se designó para que investigase cuantos antecedentes y datos hubiera acerca de las obras que se realizan en la Universidad.

La impresión que hemos recogido entre los alumnos es favorable a la actitud seguida por las autoridades Universitarias en este asunto y sus actividades se encaminarán ahora a conseguir que se sitúe, cuanto antes, el próximo crédito para obras en la Universidad, que ésta administrará de acuerdo con las facultades que tiene por la ley.

Hemos sabido, además, que en la Escuela de Ingenieros y Arquitectos se estudia por profesores y alumnos, un plan de organización del Departamento de Proyectos, que se elevará al Consejo Universitario para su definitiva aprobación.

EL LUNES SERA EL BANQUETE A LOS GRADUADOS DE PEDAGOGIA

Para las ocho de la noche del lunes se encuentra anunciado el banquete que se ofrecerá en el hotel «Bristol» a los últimos graduados en la Escuela de Pedagogía.

El cubierto costará un peso.

Tras del banquete habrá baile y la entrada al mismo valdrá sólo 20 centavos.

HOY DESIGNARA EL CLAUSTRO DE LETRAS SUS NUEVOS DELEGADOS AL CONSEJO

A las diez de la mañana de hoy se reunirá el claustro de la Facultad de Letras y Ciencias para tratar de asuntos de carácter general y designar sus nuevo delegados al Consejo.

SE GRADUO AYER JOSE PEREZ LAMY

Terminó ayer de mañana sus estudios de Derecho el estudiante José M. Pérez Lamy, ex presidente de la Asociación de Estudiantes de Derecho y persona que goza de grandes simpatías entre el estudiantado, cuya representación ha ostentado en diversas ocasiones.

UNA VICTIMA INOCENTE DE LA CAZA DEL BANDOLERO DILLINGER

Cuando las balas atravesaban el cuerpo de John Dilliger también alcanzaron, desde luego, casualmente, a una mujer, víctima inocente de la captura del famoso bandolero. Es Etla Matelski, a la que se ve cuando era atendida en un Hospital de Chicago, a donde fué conducida con toda premura. Otra mujer resultó herida por los proyectiles de los agentes de la autoridad.

ABURRIDA DE LA VIDA

María Rodríguez Torres, de 22 años, vecina de Tenerife, letra D, fué asistida de graves síntomas de intoxicación, que sufrió al ingerir 5 pastillas de permanganato, con ánimo de privarse de la vida.

INVESTIGA LA HACIENDA EL PARADERO DE MUCHAS PROPIEDADES DEL ESTADO

Se estudia por la Sección de Bienes del Estado de la Secretaría de Hacienda las tierras propiedad de la Nación usurpadas por medios ilegales en gobiernos anteriores al actual, calculándose ascienden a unas mil caballerías.

Según hemos sido informados se logrará rápidamente en los deslindes judiciales, revisándolos, especialmente en las zonas de Guantánamo, Mayarí, Sagua de Tánamo, Baracoa, Antilla, Nipe y otros lugares. En el primero de dichos pueblos se sabe que un abogado, amigo del Tirano, se apropió de 800 caballerías de tierra fértil, que explota en beneficio propio.

Inspectores de la Sección de Bienes del Estado ya están actuando, habiendo comenzado a recopilar antecedentes, requiriendo copias de las escrituras en muchas Notarías de la Capital y del interior de la República.

Para lograr, con mayor efectividad, el fin que se propone la Secretaría de Hacienda, los Abogados de la Sección de Consultoría, prestarán todo su concurso.

Acordado ya el distintivo para el Poder Judicial

Será obligatorio en el desempeño de cualquier acto de índole oficial

Sobre los distintos oficiales que han de usar los funcionarios del orden judicial y del fiscal, la Sala de Gobierno del Tribunal Supremo tomó los siguientes acuerdos:

Primero: que los distintivos oficiales que usen los funcionarios del orden judicial sean de forma circular, de veintidós milímetros de diámetro, de uno a uno y medio de espesor, de oro de diez y ocho kilates, cuyo peso, descontando las tuercas macho y hembra, que podrán ser enchapadas no sean menor de dos y medio ni mayor de cuatro y un cuarto adarmes, con el fondo esmaltado en rojo para los funcionarios del Tribunal Supremo, en azul para los de las Audiencias y en blanco para los Jueces, con el escudo nacional grabado en oro con una anchura de trece y medio milímetros y una altura de quince milímetros, y las inscripciones dispuestas en el referido Decreto-Ley, también del mismo metal.

Segundo: que los distintivos oficiales que usen los funcionarios del Ministerio Fiscal, sean de forma octagonal, con el mismo diámetro, espesor, metal y peso mencionados en el apartado anterior, en el fondo esmaltado en rojo para los funcionarios fiscales del Tribunal Supremo, en azul para los de las Audiencias y en blanco para los Fiscales de Partido, con el escudo nacional grabado en oro con el mismo alto y ancho que el de los funcionarios judiciales y las inscripciones también en la forma dispuesta para estos últimos funcionarios.

Tercero: los colores rojo y azul serán los mismos acordados oficialmente para la bandera nacional y el y el escudo será también el oficial para la República en la Ley del 6 de enero de 1906.

Cuarto: el uso del distintivo será obligatorio en el desempeño de cualquier acto oficial a que concurra el funcionario, pudiendo usarse también cuando los referidos funcionarios de uno u otro orden lo estimen conveniente, así como cuando se encuentren en Vacaciones o en uso de licencia, recomendando esta Sala el uso permanente de ellos por convenir así al respeto y consideración a que son acreedores los funcionarios del orden judicial y del Ministerio Fiscal.

Quinto: cualquier joyero o grabador o cualquiera otra persona a quien se encargue la confección de los distintivos a que se refiere el citado Decreto-Ley, deberá cerciorarse, antes de entregarlos, de que quien lo adquiere tiene derecho a usarlo de acuerdo con lo dispuesto en el Decreto Ley en este Reglamento.

Sexto: se enviarán copias certificadas de este acuerdo al Fiscal del Tribunal Supremo y a los Presidentes de Audiencias para su conocimiento y el de los funcionarios que les están subordinados.

Séptimo: los Presidentes de Audiencia, además trasladarán este acuerdo a todos los cuerpos de policía especial y municipal de los distintos términos de sus distritos respectivos.

Octavo: envíese copia certificada de este acuerdo al Secretario de Justicia, a los Jefes del Estado Mayor del Ejército y de la Marina Constitucionales a los efectos procedentes y publíquese en la Gaceta Oficial de la República.

Los obreros del puerto formaron un nuevo gremio

Declaran los obreros libres que no están unidos al capital ni pueden dejar de ser obreros

Los señores Luis R. Boullon y Ceferino Martínez, Presidente y Secretario respectivamente del Nuevo Gremio Unión de Obreros Libres del Puerto de la Habana, nos hicieron entrega de un escrito, cuyo contenido vamos a sintetizar.

Se refieren a una hoja suelta, que ha circulado por los muelles, titulada por el Sindicato de Braceros y Jornaleros, signada por el Comité Ejecutivo, y cuyo contenido refutan, manifestando que el Nuevo Gremio no funciona sometido en camaradería a las autoridades; que no están unidos al capital, ni pueden dejar de sentirse obreros; pero conscientes de la situación que obreros y patronos atraviesan en estos momentos, estiman no es propicio el momento para exigir mayores reivindicaciones de las obtenidas; que no es el momento de destruir las pocas fuerzas vitales, sino de conservar los ideales de la revolución, y de laborar por la salvación de los destinos de nuestra República.

Están de acuerdo con sus contumaces enemigos, en reconocer que aún falta al obrero mucho que obtener en este país, pero si hasta ahora se ha logrado armónicamente, la mayor parte de lo que se disfruta, es prudente seguir la lucha oportunamente, mediante fórmulas legales y justas.

A la insidiosa calificación del aludido Manifiesto, para sus personas, responden los señores Martínez y Boullón, dándoles las gracias, pues con su campaña difamadora, acrecentará la personalidad que tienen ya los elementos del Nuevo Gremio, porque los obreros que ven y aquilatan los procedimientos de cada cual, reconocerán cada día más, qué elementos son los que ganan las batallas en pro de sus intereses proletarios, sin emplear las armas del terrorismo, ni las amenazas inútiles, ni el desorden, sino con la razón y la justicia que debe amparar a todos.

Terminan asegurando que en la senda de la justicia, del derecho y del respeto para el país, para sus compañeros de cuyas filas proceden, les encontrarán como soldados fieles, no como Jefes, les encontrarán siempre con el espíritu más fraternal para luchar por la causa proletaria.

UNA ASAMBLEA

Los señores Martínez y Boullón, convocan a todos los obreros pertenecientes al Nuevo Gremio Unión de Obreros Libres del Puerto de la Habana, para la asamblea que celebrarán hoy, a las 2 p.m. en los salones «Galathea», en la que se tratarán asuntos de general interés para todos.

LA MUCHACHA VESTIDA DE ROJO QUE ACOMPAÑABA A DILLINGER

La señora Ana Sage ha declarado que ella es la misteriosa dama, vestida de rojo, que abandonaba un cine chicagoense en unión de Juan Dillinger cuando los agentes federales lo abatieron a tiros. Relató asimismo a la policía que ella lo había conocido como el señor Jaime Lawrence y que otra mujer, la señora Roy Keele, divorciada de un policía de Gary, también lo acompañaba en los momentos del tiroteo. Los agentes federales no han querido descubrir si alguna de las mujeres indicadas ha reclamado el premio que se ofrecía por la captura de Dillinger.

IDENTIFICADA LA MUJER QUE DIO LA CONFIDENCIA DE DILLINGER A LA POLICIA, PARA QUE LO MATARA

Fué ella, con la última amante del bandolero, la que lo acompañó al cine. Es la propietaria de la casa donde él conoció a la joven cuyo retrato llevaba en el reloj

CHICAGO, julio 27. (SD).—Ayer se descubrió la identidad de la «mujer de rojo». Mientras se trasladaba el cadáver de Dillinger a la casa de su padre en Indiana, la policía examinaba la «mujer vestida de rojo», que en compañía de otra amiga, asistió con Dillinger a la función fatal en el cine «Biograph» de esta ciudad.

«La «mujer de rojo» que se llama Anna Miller, es conocida por el alias de Anna Gage. La otra mujer que acompañó a Dillinger al cine es Rita Keele, conocida como Polly Hamilton y la última amante del bandido. En el reloj de Dillinger se encontró pegado en la tapa, el retrato de Rita Keele.

Rita Keele es hija de un ministro de la iglesia protestante, y divorciada de un tal Roy Keele de Gary, Indiana. Dillinger la conoció en casa de la «mujer de rojo», Anna Miller, en donde estuvo hospedado por algunos días.

Aún no se sabe con seguridad quién dió la información sobre Dillinger. ¿Fué Anna Miller o Rita Keele? Anna Miller es una matrona de cuarentitrés años, bien conservada y de aspecto agradable. El Capitán Duffy la interrogó con pocos resultados, pues la señora Miller mostró una gran reticencia. Aseguró que conocía a Dillinger bajo el nombre de James Lawrence e ignoraba si su amiga Rita había «vendido» a su supuesto amante.

Al conocer los agentes del Departamento de Justicia que la «mujer vestida de rojo» estaba en la estación de policía sometida a un interrogatorio, inmediatamente se presentaron en dicha estación, suspendiendo el interrogatorio. Como se só que Dillinger había pasado la gen a la «mujer vestida de rojo».

Pero ya Anna Miller había hablado bastante. Tal vez más de lo que debió hablar. La policía se enteró de que ella había vivido anteriormente en Gary, Indiana. Y más importante: ella conocía muy bien al sargento Martín Zarkovich, del departamento de policía de East Chicago, Indiana, el hombre dedicado durante meses a la caza del criminal; el hombre que disparó la bala que mató a Dillinger.

La señora Miller también confesó que Dillinger ahbía pasado la noche en su apartamento tres o cuatro veces, pero negó hubiera vivido allí. A Rita Keele la conocía desde hace tiempo, como también conocía a su padre, un ministro de la iglesia protestante de Fargo, N. J. Rita Keele y Dillinger se veían continuamente.

La señora Miller también declaró que después de salir del teatro corrió precipitadamente a su casa en donde se cambió el vestido rojo, mezclándose entre la muchedumbre que se había aglomerado a la entrada del teatro atraída por los disparos. Rita Keele no regresó a la escena de los hechos. Ella se retiró a un cuarto de un hotel, en donde había pasado la noche el domingo. Y el lunes regresó a casa de sus padres en Fargo, N. J.

El detéctive Frank Slaterry identificó a la «mujer vestida de rojo». Fué la misma que él agarró el día del suceso, segundos después que Dillinger caía acribillado por el plomo de la justicia. Pero dejó ir a la mujer cuando un hombre que exhibió una chapa del Departamento Federal de Justicia, le gritó: «Suelte esa mujer; nosotros somos federales. Al soltarle el brazo, la mujer se desapareció entre la ola creciente de la multitud.

Las autoridades federales hicieron todo lo posible para escudar a la «mujer vestida de rojo», pero un informe accidental lanzó a la policía al apartamento de Anne Miller, en donde el portero identificó a Dillinger por un retrato como el hombre que visitaba dicho apartamento y salía frecuentemente con Rita Keele.

Al intervenir los agentes federales, la policía entregó inmediatamente a Anne Miller, «la mujer vestida de rojo», la Dalila de este drama moderno de crímenes, amor e intriga.

Los impuestos de consumo no deben subsistir

Los fabricantes de jabón se oponen al cambio de impuestos que se pretende injustamente

Varios fabricantes de jabón de esta Capital han enviado últimamente al Coronel Mendieta un extenso escrito—el que no reproducimos íntegro por carecer de espacio suficiente—para pedirle que suprima el proyectado cambio al impuesto que grava sus productos. Los fabricantes aludidos dicen que la medida que se va a poner en práctica les perjudicará enormemente y beneficiará a dos empresas muy conocidas.

Después de mostrarse partidarios de que se suprima todo impuesto de consumo, por considerarlo antieconómico, los fabricantes de jabón, al referirse al proyectado cambio en el impuesto dicen, entre otras cosas, lo siguiente:

«La Sosa Cáustica y el Carbonato, no sólo se emplean para la fabricación de jabón, sino que se emplea en otras industrias, tales como ingenios, fábricas de pinturas, de papel, de tinta, así como en tintorerías, cervecerías, etc., etc., todo lo cual traería graves trastornos».

«Un impuesto tan elevado, se presta al soborno, y ha de acarrear graves trastornos, aun hasta en el orden sanitario, pues ambos productos son usados en materia de limpieza en muchos sentidos».

Y terminan pidiendo al Coronel Mendieta que les conceda una audiencia para pormenorizar en tal sentido, ya que el momento para ellos es de verdadera trascendencia, puesto que sus intereses se hallan seriamente amenazados.

MARIHUANERO DETENIDO

Carlos Toledo Linares, de 19 años, vecino de San José 6, fué detenido en Virtudes entre Prado y Consulado, porque al registrarle sus ropas le ocuparon dos cigarros de marihuana, que tenía para expender a los viciosos. El detenido ingresó en el vivac.

No se permitirán sindicatos de los maestros públicos

Se considera reducido el crédito para adquisición de libros para escuelas

A presencia del Subsecretario de Educación, aprovechando la oportunidad de que se encontraban reunidos los repórters de los distintos periódicos capitalinos, el doctor Rafael G. Crespo, Superintendente de la provincia de Santa Clara, declaró que se hallaba dispuesto a que todos los maestros de Las Villas cumplieran la letra y el espíritu del decreto que prohibe la sindicalización de los empleados públicos.

Nos manifestó que desde su cargo no había perseguido ni molestado nunca a ningún maestro, ni aún a aquellos que se habían colocado frente a él en determinados momentos de la vida, pero que tenía el alto sentido del deber y que haría caer todo el rigor de la ley sobre aquellos que la violasen.

SE CONSIDERA REDUCIDO EL CREDITO PARA LA ADQUISICION DE LIBROS DE TEXTO

Hasta nosotros llega la noticia de que el crédito concedido para la adquisición de libros de texto para las escuelas públicas resulta extraordinariamente reducido, pues si bien la consignación resulta precisamente el doble de la que se señaló el año anterior, o sean 40.000 pesos, hay que tener en cuenta que, desde hace mucho tiempo, no se atiende debidamente a estos particulares y, por lo tanto, son numerosos los libros que necesitan ser reemplazados por su estado de deterioro.

POR DECRETO SE DISPONDRA EL PAGO DE LOS TEMPOREROS Y JORNALEROS DE LA SECRETARIA DE EDUCACION

Ayer se nos informó en la Secretaría de Educación de que se dispondría por Decreto-Ley el pago del personal temporero y jornalero de la Secretaría de Educación.

SE HARA UNA INVESTIGACION PARA DETERMINAR EL MATERIAL QUE NECESITARAN LAS ESCUELAS DURANTE EL PRIMER MES DEL CURSO

El Subsecretario de Educación manifestó ayer, que procedería inmediatamente a hacer una investigación para determinar el material que necesitarán las escuelas públicas en los primeros treinta días del próximo curso, a fin de disponer su inmediata adquisición.

Será redistribuída la tierra entre 150.000 familias que no tienen trabajo, para cultivarla

Roosevelt interesado en el plan. 75,000 acres de tierra que se dedican enteramente al cultivo de la caña serán adquiridos por el Gobierno, para repartirlos entre todos los agricultores

SAN JUAN, Puerto Rico, Julio 27. (AP).—El plan Chardon para la rehabilitación de Puerto Rico, en el cual se halla interesado el Presidente Roosevelt, se dió a conocer hoy parcialmente.

Propone una política enteramente nueva y que tienda a restaurar la tierra a los portorriqueños que la han perdido.

El proyecto será financiado, en el caso de que Wáshington lo apruebe, con los ingresos que se obtengan del impuesto sobre la elaboración de azúcar refinado.

El plan Chardon toma su nombre del presidente de la Comisión Política que preside Carlos E. Chardon, Canciller de la Universidad de Puerto Rico, que ha estado en Wáshington dos meses preparándolo juntamente con el profesor Fernández García, catedrático de la misma Universidad, y con R. Menéndez Ramos, Comisionado de Agricultura y Comercio.

El plan se basa en la redistribución de la tierra, gran parte de la cual forma actualmente verdaderos latifundios.

Provee la compra de varios centrales azucareros y más de 75,000 acres de tierra que se hallan dedicados actualmente al cultivo de la caña de azúcar.

En vista de que en Puerto Rico existen permanentemente 150,000 familias sin trabajo, el plan propone que el Gobierno recupere la mayor cantidad de tierra posible para repartirla así como que emplee a varios millares de sin trabajo en la industria.

Se tiene entendido que la aplicación del plan puede representar una pérdida anual de cerca de diez millones de pesos para los importadores americanos, pero a la larga acrecentará la prosperidad de la Isla, confiándose en que aumentará su poder adquisitivo.

La comisión que preside Chardon dice que no queda más remedio que adoptar el plan o permitir que el caos se enseñoree de la Isla, en cuyo caso las pérdidas resultantes serán mucho mayores que las temporales que ha de sufrir el comercio con el plan.

DIFICULTASE EL LLEGAR A UN CONCORDATO

MADRID, julio 27. (WP).— Las dificultades para la negociación de un concordato con la Santa Sede, aparte de la cuestión del Tribunal de la Rota, ya casi solucionada, están en que el Gobierno español pide que para el nombramiento de Obispo de la Seo de Urgel, que es príncipe y co-soberano de Andorra y Vicario Apostólico de Marruecos, se precise el placet del gobierno, no transigiendo en ello el Vaticano.

Créese, sin embargo, que sobre este punto se llegará también a una solución armónica.

LOS DOS PUNTOS EN QUE INSISTE EL VATICANO

MADRID, julio 27. (AP)—El periódico «Luz» dice que ha podido enterarse en centros que le merecen entero crédito de que el Vaticano insiste en dos puntos principales antes de acceder al Concordato que son:

Primero: Que en vista de que la Iglesia está separada del Estado se permita la continuación de todos los tribunales religiosos que fueron abolidos por la República.

Segundo: El derecho de la Santa Sede a designar el co-príncipe español de Andorra, sin esperar la aprobación del Gobierno español.

Acuerdos tomados por el Consejo Universitario

Las gratificaciones serán destinadas este curso a la adquisición de materiales

A las nueve de la noche de ayer terminó el Consejo Universitario la reunión que había escogido para la resolución de los asuntos de orden administrativo.

La sesión, como de costumbre, fué de carácter secreto, entregándose para la prensa la nota oficial de los acuerdos adoptados que recogemos a continuación:

«Autorizar al Tesorero Contador para abonar los sueldos adeudados al profesor Orosman López Marín.

«Informar a la Asociación de Ayudantes Graduados que su aspiración sobre aumento de haberes, se tratará en la oportunidad en que al discutirse los nuevos Estatutos, se determine la forma de provisión de esos cargos, que tienen en la actualidad carácter interino y las funciones que han de corresponderle.

«Aprobar, con la felicitación del Consejo, el proyecto presentado por el Consejo de la Facultad de Derecho y de Ciencias Sociales, sobre el pago de haberes a los profesores que están prestando servicios sin recibir la compensación correspondiente, cuyo proyecto cumple la provisión de personal facultativo para la Escuela de Derecho Diplomático y Consular.

Con esta resolución se anota un rotundo triunfo la comisión de alumnos de la Escuela de Derecho Diplomático, presidida por la señorita Paquita Larraury, que estuvo realizando activas gestiones a ese fin.

«Confirmar en sus cargos, interinamente, a los profesores del grupo B de la Escuela Superior de Comercio, puesto que esa determinación no afecta a las cantidades consignadas en presupuesto.

«Aceptar en líneas generales las aspiraciones de los empleados subalternos y otros administrativos para mejorar sus haberes, confiando a la comisión que actúa en ese asunto la presentación de la forma en que pueda abonarse dicho aumento con cargo a los sobrantes del capítulo de personal.

«Remitir a la Comisión que gestiona el pago de los haberes a los profesores, las solicitudes de dos alumnos becados que dejaron de percibir el importe de sus becas desde diciembre de 1930 a septiembre de 1931.

«Encomendar a la Comisión Atlética Universitaria los escritos presentados por el señor Juan Laguerueela sobre plazas de profesor de Educación Física, a fin de que dicha Comisión, a la que corresponde la información y resolución del asunto, determine lo que estime conveniente.

«Resolver varias solicitudes sobre creación de nuevas plazas del personal facultativo, en el sentido de que no existiendo asignación para esas atenciones en los actuales presupuestos, se tomarán en consideración para los próximos en tanto en cuanto lo permitan los ingresos correspondientes.

«Explicar a los señores profesores que no perciben la gratificación correspondiente a la ardua labor que están realizando, que es el propósito del Consejo estudiar los casos particulares de las labores anexas a cada profesor, a fin de que reciban la retribución adecuada, pero que en el presente año fiscal sean dedicadas las gratificaciones a la adquisición de material de enseñanza de la Facultad de Letras y Ciencias, a fin de dotar a los gabinetes, laboratorios y talleres de los elementos indispensables para que la labor de esos mismos profesores cuente con recursos que cooperen a su eficiencia y al éxito de su trabajo».

La población de Cuba, desde el 1929 a 1933 ha aumentado 3.81 habitantes por kilómetro

La Comisión Nacional de Estadística está confeccionando unos interesantes trabajos numéricos y gráficos relativos a la población, estudiando en particular cada Término Municipal

Con conocimiento de que en la Comisión Nacional de Estadística se está confeccionando un trabajo excepcional, no tan solo por los beneficios que ha de reportar sino por ser el primero en su clase q. lleva adicionado unos gráficos, nos entrevistamos con el Presidente de aquel organismo Sr Domingo Espino, quien atentamente nos informó que debido a la atención prestada por la Secretaría de Hacienda a la propuesta que le hiciera de incluír en la plantilla del personal una plaza técnica, ha podido designar una persona perita que como primer trabajo en relación con la confección de gráficos, ha hecho las correspondientes anotaciones respecto a nuestra densidad de población, cuya explicación numérica de los datos comparativos sobre aquella densidad a base de Kilómetros cuadrados es la siguiente:

La población ha aumentado desde 1929 a 1933 en 3.81 habitantes por Kilómetro cuadrado de superficie nacional.

Comparando la población por provincias en los diferentes años que se citan, resulta la siguiente densidad provincial:

En el año 1929: **Pinar del Río** con 304,275 habitantes de población y con su área superficial de 13,500 Kilómetros cuadrados, da 22-538 habitantes por Km. 2; **Habana** con 951,359 habitantes y un área de 8,221 Kilómetros cuadrados, da 115-723 habitantes por Km. 2; Matanzas con 349,578 habitantes y su área de 8,444 Kilómetros cuadrados, da 41-400 habitantes por Km. 2; **Santa Clara** con 764,072 habitantes y su área de 21,411 Km. cuadrados, da 35-685 habitantes por Km. 2; Camagüey con 261,724 habitantes y su área de 26,098 Km. 2 da 10-020 habitantes por Km. 2. y Oriente con 896,380 habitantes y su área de 36,850 cuadrados da 30-782 habitantes por Km. 2.

En el año 1930 arroja **Pinar del Río** 324,066 habitantes, 24.004 habitantes por Km. 2. **Habana** con 971,466 habitantes; 118-168 por Km. 2; Matanzas con 359,562 habitantes, 41-581 por Km. 2; **Santa Clara** con 787.449 habitantes, 36,777 por Km. 2; Camagüey con 271,286 habitantes, 10-394 por Km. 2; y Oriente con 924,345 habitantes, 25-084 por Km. 2.

En el año 1931 resulta **Pinar del Río** con 342,480 habitantes y 25-442 por Km. 2; **Habana** con 985,500 habitantes y 119-875 por Km. 2; **Matanzas** con 337,119 habitantes y 39,223 por Km. 2; Sta. Clara con 815,412 habitantes y 38-084 por Km. 2; Camagüey con 408,076 habitantes y 15-636 por Km. 2; y Oriente con 1.072,757 habitantes y 28-111 por Km. 2.

En el año 1932 aparece **Pinar del Río** con 345,638 habitantes y 25-602 por Km. 2; **Habana** con 987,212 habitantes y 120-108 por Km. 2; **Matanzas** con 340,267 habitantes y 40-297 por Km. 2; **Santa Clara** con 822,198 habitantes y 38-400 por Km. 2. **Camagüey** con 411,382 habitantes y 15-762 por Km. 2, y Oriente con 1.082,011 habitantes y 29-362 por Km. 2.

En el año 1933, corresponden a **Pinar del Río** 346,630 habitantes 25-676 por Km 2, a la Habana con 991,235 habitantes, 120-573 por Km 2, a Matanzas con 343, 884 habitantes, 40-725 por Km 2, a **Santa Clara** con 826,540 habitantes, 38-603 por Km 2; a Camagüey con 414,214 habitantes, 15-871 por Km 2, y a Oriente con 1.084,336 habitantes 29-425.

La densidad nacional está clasificada en el año 1929 con 3.525,388 habitantes en 30-782 por Km 2, en el año 1930 con 3.638,174 habitantes en 31-767 por Km 2, en el año 1931 con 3.962,344 habitantes en 34-598 por Km 2, en el año 1932 con 3.988,708 habitantes en 34.828 por Km 2, y en el año 1933 con 3.961,725 habitantes en 34.592 por Km 2.

La densidad de población del Término Municipal de la Habana es de 4,976-35 habitantes por Km 2.

El Centro de gravedad de la población cubana está entre Cascajal y Santo Domingo en la Provincia de Sta Clara.

Además el Sr. Espino gentilmente nos ha informado que dentro de poco ha de facilitar algunas notas gráficas y numéricas del movimiento de nuestra población en relación con los nacimientos y defunciones ocurridos en el quinquenio de 1929 a 1933, impedido de hacerlo ahora por que algunos Sres Jueces Municipales no han producido a la Secretaría de Sanidad-Negociado de Demografía, los datos del año 1933 estando por tal causa pendiente de esas informaciones para ultimar su trabajo estadístico, toda vez que ya tiene confeccionado los de los 4 años anteriores.

Terminamos nuestra entrevista con el Presidente de la Comisión, Sr. Espino, agregándonos que también dentro de poco, posiblemente, antes de finalizar el presente mes de julio, terminará otro trabajo gráfico y numérico que se refiere a nuestra actual producción de café y la q. alcanzarán las de los 3 años próximos venideros, teniendo en cuenta el sembrado y el que actualmente está improductivo por la edad.

Tan interesantes como acuciosas informaciones y cálculos, servirán de base para determinar si debe limitarse las siembras para no llegar a la superproducción, teniendo en cuenta los beneficios del consumidor o dictar las medidas convenientes de protección a dicha producción, al objeto de desplazar la importación.

DETENIDO POR SOSPECHAS

Gildo Feijo Araujo, vecino de Crespo 51, dió cuenta a la policía, que de una maleta que tenía en su domicilio le habían sustraído la suma de 11 pesos, estimando era autor del hecho, su socio de cuarto Federico Domínguez Roldán, el cual fué detenido y puesto en libertad por no haber méritos para su detención.

EL SEPELIO DEL SEÑOR ANTONIO GARCIA VEGA

En horas de la mañana de ayer se efectuó el acto del sepelio de los restos del señor Antonio García Vega, antiguo empleado del Fondo Especial de la Secretaría de Obras Públicas.

Fué una honda manifestación de pesar la llevada a cabo con tal motivo, ya que el extinto gozaba de general estimación.

Reiteramos la expresión de nuestra condolencia a sus atribulados familiares, muy especialmente a su viuda y a su hermano, el señor Arturo García Vega, muy querido compañero en el DIARIO.

M.E.C.D. 2016

¿Le pica la piel o siente Quemazón?

El Ungüento Gadum hace cesar la quemazón y picazón y proporciona alivio al instante. Produce un efecto calmante y cicatrizante asombroso cuando se aplica sobre la piel irritada o inflamada. Ha probado ser un gran alivio para millares de personas que durante años han estado sufriendo de eczema, acné (barros) granos, furúnculos, úlceras erupciones, urticarias, ronchas, almorranas, comezón, sarna, heridas, arañazos, cortaduras, lastimaduras, ásperos, postemillas, escaldaduras, sarpullidos, quemaduras, costra, magulladuras.

Obrero muerto a consecuencia de un accidente

Recibió las lesiones durante su trabajo. Una señora acusa a un individuo de amenazas

A consecuencia de las lesiones que recibió trabajando en la fábrica de cerveza «La Polar», falleció ayer tarde en la casa de salud «La Covadonga», Angel Fernández y Fernández, natural de la Habana, de 35 años de edad y vecino de Diago letra A, en Puentes Grandes, siendo el cadáver entregado a sus familiares.

AMENAZAS DE MUERTE

María Antonieta Sevilla Cuevas, vecina de San Rafael 153, dió cuenta a la policía, que diariamente es amenazada de muerte por Manuel Bahamonde Alvarez, de quien se vió en la necesidad de separarse por los malos tratos que le daba.

UN PROCESADO

El Juez de Instrucción de la Sección Cuarta, dictó ayer auto de procesamiento contra Juan Chenique Padilla, acusado de un delito de lesiones graves. Le señaló fianza de 200 pesos, para que pueda gozar de libertad provisional.

FARMACIA DROGUERIA DE "JOHNSON" DE TURNO LOS LUNES Obispo Nº 30 TELEFONO-A-2129.

LA MAYOR 35 EDIFICIOS 700 EMPLEADOS SARRÁ DROGUERIA ABIERTA TODOS LOS DIAS TODA LA NOCHE LOS MARTES A-8026 A-3641

CONTRA LOS DOLORES CAFIASPIRINA BAYER

FARMACIAS de turno hoy

SABADO

HABANA

Bernaza esquina a Obispo	A-1235
Zenea y Perseverancia . .	M-3202
y	M-7971
Padre Varela 19 . U-7004	U-6855
Ave. de Italia 129	A-2171
Paula 53	M-5462
Cárdenas 47, M-4501 y .	A-2633
Gral. Carrillo y Aramburo	U-6902
Campanario y Condesa	M-4516
Monte y Matadero . . .	M-4785
Neptuno y R. Cabrera .	M-4648
Salud y Lealtad . . .	M-5440
Crespo 16	M-4688
Zanja 115 entre Oquendo y M. González . . .	U-6712
Ave. de Menocal y Gral. Carrillo	U-6885
Gral. Aranguren y Gral. Aguirre	M-4540
Máximo Gómez 404 . . .	M-5371
Merced y Picota	M-8767
Aguila y Alcantarilla . .	M-4379
Ave. de la República 265	U-6822
Avenida de Menocal y J. Peregrino	U-8080
Padre Varela 117	M-4659
Esperanza 57	M-4034
Aguila 42	M-3993
Monte 128 esquina a Figuras	M-8076
Biela y San Ignacio . . .	M-4710
Hospital y Jovellar . . .	U-6830
Luz y Compostela	M-1900
Padre Varela y Nueva del Pilar	M-6657
Ave. de Menocal 42 . . .	
Oquendo y Víctor Muñoz	U-6405
Gervasio y Maloja . . .	
Prado 104 . . . M-8883	M-4453
San José y Lealtad . .	A-9966
Aguila 134	M-4886
San Rafael 126	
VEDADO	
Avenida Wilson 156 . . .	F-4040
Zapata ent. A y B F-6065	F-5000
23 No. 500, esq. a 22	F-6164
12 y 21	F-6172
Calle 5 No. 40	F-5872
Ave. de Wilson No. 20	F-6224
23 No. 393, entre 2 y 4	F-6130
VIBORA	
10 de Oct. y Ave. de Acosta	I-7890
10 de Oct. y Estrada Palma I-7756	I-7715
Dolores y 15, Reparto Lawton	X-3058
Santa Catalina 61 . . .	X-2317
JESUS DEL MONTE Y SANTOS SUAREZ	
10 de Oct. esquina a Princesa	I-1492
Juan Delgado y Libertad	I-3636
tad	I-3636
10 de Oct. 130	M-5303
Juan B. Espas y Lacret	I-7777
10 de Oct. 267	I-7795
LUYANO	
Cueto y Municipio . . .	X-3048
16 y Pocito	X-2334
Ulacia y C. de Glines .	X-2289
Calzada de Luyanó 121 .	I-7452
CERRO	
Calzada del Cerro 315 .	I-7272
Moreno 40-B	I-7410
Calzada del Cerro 891 .	X-7342
Florencia y San Quintín	I-7585

NOTA:—Este grupo deberá prestar el servicio público todo el día y toda la noche de los domingos, días festivos y duelo nacional siguientes: Enero 28, Febrero 24; Marzo 11; Abril 22; Junio 3; Julio 15; Agosto 26; Octubre 7; Noviembre 18 y Diciem-

HABANERAS

LA MODA ACTUAL

Como siempre los sombreros llamaban la atención en el Polo Garden Party en Bayatelle, atrayendo aún más la atención que de costumbre porque esta gran fiesta de la moda fué adelantada por dos semanas, de ahí que los **couturiers** limitaran sus modelos mayormente a trajese de organdí, vaporosos y largos, que obviamente no nos pueden indicar nada acerca de las modas para la próxima temporada.

Los sombreros de mucho vestir adornados de plumas que recuerdan la época de 1890 y la genial de 1900 recibieron la aprobación definitiva de las famosas **Cuarenta**, o sea el grupo más **chic** del mundo. Se destacaban los adornos de pajaritos naturales que hemos visto anteriormente en aquella época en que María Gay lanzó la moda de un modo original.

Los más nuevos son hechos en **osprey** de plumas de avestruz y se ven en los sombreros grandes tendiendo sus alas vaporosas sobre la parte delantera de la copa. Una de las mujeres más elegantes de París llevaba uno de estos en avestruz blanco en un gran sombrero negro.

La misma clase de ave creó un efecto aún más novel encaramado en uno de esos grandes berets de terciopelo o fieltro que las modistas de París piensan colocar en primera fila para las novedades de otoño. Las combinaciones de color que se emplean entre los sombreros y trajes resultan muy nuevas, viéndose entre estas, por ejemplo, el sombrero de fieltro amarillo o rosado con el traje negro, que se ve de mucho gusto.

ADORNOS FEMENINOS

Entre los adornos más nuevos aparecen las perlas que se ven en todos los cuellos de las elegantes.

Las que pueden usarlas legítimas gozan de ese placer y las demás se conforman con las similares, entre las que hay muchas que engañan fácilmente.

La preferencia está en llevar dos o tres hileras de perlas graduadas y de largo mediano, siendo los cierres de diamantes o esmeraldas según el gusto.

Los clips en forma de barra de tres o cuatro pulgadas de largo y sólidamente incrustados con perlas grandes son algo nuevo para los adornos por la tarde.

ENCAJES VERDADEROS

Aparecen en el mundo de las modas, a manera de resurrección, los encajes verdaderos que se vieron en épocas lejanas .

Las mujeres antiguas no podían prescindir de los trajes adornados en profusión por los más finos encajes, teniendo entre sus principales gastos un capítulo para los mismos. Los velos de las novias no podían ser sino de encajes legítimos pasando de una a otra generación, que los conservaban como joyas.

Todavía hoy existen algunos de esos mantos de encajes que admiramos en algunas bodas del gran mundo y que han pertenecido a las abuelas o bisabuelas de las novias. El regalo de más gusto que puede hacerse hoy en día es un encaje verdadero para adornar la ropa interior, los echarpes o simplemente para colocarlos en una vitrina.

En **La Elegante de Galiano**, la antigua y conocida sedería donde compra la mejor sociedad sus encajes, acaban de recibir un surtido precioso de encajes legítimos y de fantasía. Allí hay todo lo que puede necesitarse para confeccionar un **trouseau** elegantísimo, vendiéndolos a precios muy rebajados.

COSAS CREPUSCULARES

Calma del crepúsculo que invita a rezar.
Inmóviles velas que duermen calladas
sobre el ancho mar.
Vaporosas nubes, vestiglos gigantes
que se alzan serenos en el horizonte.
Queitud de los campos. Soledad del monte.
¡Cosas de la tarde que me hacen llorar!

Lucas Lamadrid Moya.

MENU DEL DIA

Almuerzo	Comida
Cup de mango filipino.	Melón Cantaloup.
Tortilla de cebollas.	Crema de maíz.
Langosta con chocolate.	Frituras mixtas.
Roadst-beef con puré de papas.	Pollo asado con jerez.
Ensalada de chayotes.	Ensalada de aguacate.
Flan de piña.	Yemas dobles de merengue.

RECETAS DE COCINA

Crema de maíz

Se miden cinco tazas de maíz rallado tierno o de lata, poniéndolo a hervir al baño María durante veinte minutos, con dos tazas de caldo de ave.

Aparte se hace una salsa con tres tazas de leche, dos cucharadas de harina de Castilla, dos de mantequilla derretida, dos cucharaditas de sal, media de pimienta, uniéndose al maíz dejándose al fuego durante cinco minutos.

Se pasa esta salsa por el colador chino, aplastando bien el maíz. Se baten dos yemas de huevos mezclándolos con una taza de leche fría añadiéndole poco a poco la salsa se cocina por espacio de dos minutos sin dejar de revolverlo y se sirve.

M. R. de FONTANILLS.

¡Conforme, Querida Mía! MENTHOLATUM es lo único que nos aliviará pronto este catarro

CRUCIGRAMAS

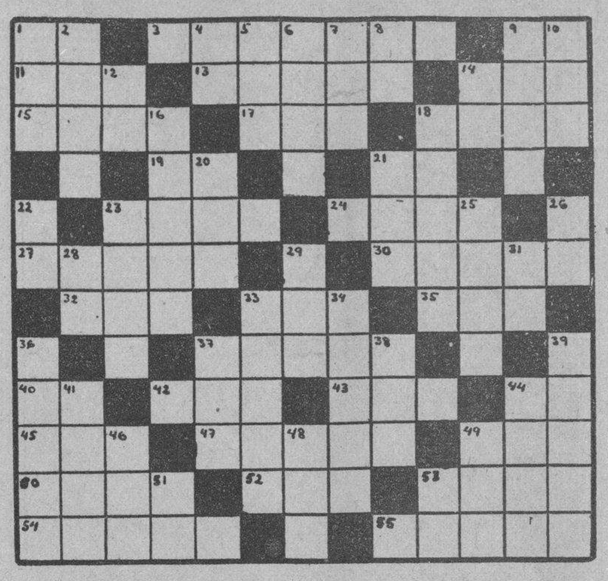

HORIZONTALES

1.—Artículo.
2.—Que tima.
9.—Dios del Sol.
11.—Altar.
13.—Parte o división de alguna cosa con dependencia de ella.
14.—Nivel.
15.—Vástago o vara que brota del tallo o tronco principal.
17.—Hermana.
18.—Ninguna cosa.
19.—Dios del Sol.
21.—Interjección.
23.—Rama.
24.—Hembra del mono.
27.—Querrá, adorará.
30.—Cabeza de ganado (pl.)
32.—Nombre de letra.
33.—Templo en el Japón.
35.—Condimento.
37.—Sin sal.
40.—Terminación de infinitivo.
42.—Conjunto de agua salada.
43.—Lista, nómina o catálogo.
44.—Sílaba que repetida resulta un apodo familiar.
45.—Especie de chacó pequeño.
47.—Poco común (pl.)
49.—Villa en la provincia de Zaragoza.
50.—Inclinación vivísima a alguna persona o cosa.
52.—Baile.
53.—Lecho.
54.—Aumentativo de sala.
55.—Sensación que en el paladar producen las cosas.

VERTICALES

1.—Hogar.
2.—Remover la tierra con el arado.
4.—Marchar.
5.—Adverbio de cantidad.
6.—Dueño (pl.)
7.—Donar.
8.—Artículo (invertido).
9.—Bahía, ensenada.
10.—Agarradera.
12.—Antes meridiano.
14.—Igual al 19 horizontal.
16.—Tiempo del verbo arar.
18.—Impar.
20.—Dueña.
21.—Igual al 17 horizontal.
23.—Batracio.
25.—Cocinar.
26.—Es (en inglés).
28.—Variante.
29.—Flor.
31.—Artículo.
33.—Fruto del moral y de la morera (pl.)
34.—Hermano mayor de Moisés.
36.—Rostro (pl.)
37.—Río de Galicia.
38.—Villa en la provincia de Zaragoza.
39.—Raer.
41.—Capital de Italia.
44.—Nombre del dios de la locura.
46.—Astro.
48.—Bebida.
.94—Novela de Avellaneda.
49.—Novela de la Avellaneda. ra arrular a los niños.
53.—Consonante.

Solución al Crucigrama anterior

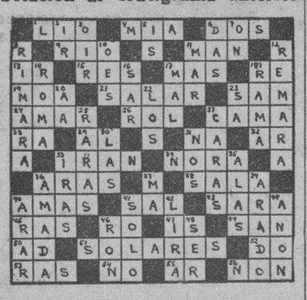

88,450 CAPSULAS DE QUININA DISTRIBUIDAS EN TODA LA REPUBLICA

La Dirección de Sanidad, durante el día de ayer remitió al interior de la República para combatir el paludismo 88,450 cápsulas de quinina; tres mil tabletas de Plasmoquina, y 700 ámpulas de quinina, así como 10,500 unidades de suero antidiftérico.

MATANCERAS

UN GRAN DUELO

De la sociedad de Matanzas.

Víctima de fatal dolencia, en plena primavera de la vida, cuando sonreía en torno suyo, todo cuanto es grato y es amable en la existencia, ha fallecido ayer en la Habana el doctor Adolfo Lecuona y Hernández, miembro prestigiosísimo de una de nuestras más ilustres y más linajudas familias.

Un dolor que ensombrece hoy todos nuestros hogares, porque identificados con el pesar de Adolfo Lecuona y Elena Hernández estamos todos, todos los matanceros.

Un golpe que repercute en toda la población y que se hará sentir en todos sus círculos y su esferas.

La consideración, el respeto, el cariño y la admiración que en la gran sociedad yumurina se profesa a ese apellido de Lecuona, que en los campos libertadores, que en los predios de la política, que en los sectores profesionales y en los círculos sociales es tal, que decir Lecuona aquí, es como entonar un himno, balbucear una plegaria o musitar una oración.

Todo se auna en torno a ese apellido.

Y coraje y valor, honradez e integridad, patriotismo y hombría de bien son blasones que campean en sus escudos.

Por eso la nueva tristísima que corrió ayer mañana por todos los ámbitos de la ciudad trayéndonos el fallecimiento de Chicho, como afectuosamente lo conocíamos todos, ha causado impresión tan dolorosa, que la ciudad entera viste de luto y sangran los corazones todos ante el golpe que el destino asesta a esa hidalga familia.

Hace aún más cruel la desdicha de esos padres, la edad en que se les arrebata al hijo en que orgullosos se miraban.

Contaba apenas tres décadas y había formado un hogar que era modelo; se había hecho de un nombre en la Medicina que lo enaltecía, y había sabido sumar a su persona simpatías tantas y afectos tan hondos, que bien puede decirse que gozaba de popularidad por bien pocos igualada.

La muerte ha tronchado una vida en flor.

Y con Elena Hernández, máter dolorosa que santifican sus virtudes y con Adolfo Lecuona, prócer bien amado, al que tanto aquí se admira, llora la muerte de Chicho, esa infortunada Georgina Oliva, para la que todo es congoja y desesperación en estos momentos.

Lloran también a Chicho en su angélica inocencia sus idolatrados hijos que sin poder pesar en todo su rigor el golpe con que los hiere el destino, quedan huérfanos del cariño que era su guía, su faro y su luz en la vida.

En tierra matancera descansarán los restos del doctor Adolfo Lecuona y Hernández, y cuando circule hoy por Matanzas esta edición del DIARIO DE LA MARINA, en que damos cuenta de su fallecimiento, estará llegando a nuestra Necrópolis en fúnebre cortejo, que desde la Habana nos lo devuelve sin vida.

En el panteón de su familia, en aquel pedazo de tierra en que descansan para siempre tantos prestigios matanceros, recibirá sepultura el cadáver del hombre íntegro que acabamos de perder.

Matanzas toda acudirá a la Necrópolis de San Carlos para rendir a Chicho la póstuma prueba de simpatías, en esta doliente mañana del veinte y ocho de julio, en que raudales de lágrimas regarán las flores que cubran su sepultura.

Para Adolfo Lecuona y Elena Hernández; para Georgina Oliva y sus hijos, para Dominguito, Rosa Elena, Cuqui y Pancho Lecuona y Hernández, y para las familias de Madan, de Caballol, de Cartañá, de Campuzano, de Jiménez, de Uriarte, de Domínguez, de Rojo, de enéndez, de Miró, tan estrechamente vinculadas a esos apellidos de Lecuona y de Hernández, mi pésame sentidísimo.

Con su duelo, por mi pluma se compenetra el DIARIO DE LA MARINA, y por mi pluma van a esos corazones sangrantes, estas sinceras líneas de identificación, en su dolor inmenso.

ALBERTO GUIRAL

Doctor en Derecho.

Con excelentes notas acaba de terminar su carrera de abogado en la Universidad Nacional, el distinguido joven que es hijo del Magistrado de la Audiencia de Santa Clara Enrique Julio Guiral y Viondi.

Está ya en posesión de su título que lo capacita para ejercer la carrera con la experiencia y la capacidad que le dieran sus muchos años de práctica como Secretario del Juzgado de Instrucción de Matanzas.

El joven Guiral, como otros tantos alumnos universitarios, interrumpió sus estudios, faltándole solo una asignatura, cuando el cierre de aquel establecimiento docente.

Visita de esta ciudad ayer el doctor Guiral y Santiuste, lo acompañaba su esposa la interesante dama Nena Duarte a la que como Alberto felicitamos afectuosamente.

EN SU NUEVO HOME.

Un distinguido matrimonio.

Desde ayer quedaron instalados en la bonita casa de la Calzada de General Betancourt, ciento diez y nueve, propiedad del doctor Vera Verdura, el Juez de Instrucción de esta ciudad doctor Ismael López de Villavicencio y su bella y gentilísima esposa Esther Gener.

Personas muy cultas, muy finas, muy distinguidas, la sociedad de Matanzas los ha acogido con gran satisfacción de contarlo en su seno.

Sepan las amistades de ese matrimonio de su nueva residencia.

EN LOS PAULES.

Una misa el domingo.

Ordenada por las Madres Católicas, esas abnegadas mujeres entre las que militan Lía Andux. Angélica Fernández, Corita Estrada María Fernández, Corita Estrada, María de Suárez, de Arche y Guiteras, se dirá en la Capilla del Sagrado Corazón, a las ocho de la mañana.

En honor de Santa Ana patrona de dicha Institución.

Después de ese piadoso acto, para el que invitan las madres Católicas a todos los matanceros habrá un reparto de ropas, zapatos y víveres para los viejecitos que ellas protejen y socorren en el Solar, que es albergue y es refugio que esa Institución les brinda.

Por cierto que están ya próximas a adquirir dicho solar en propiedad las Madres Católicas, pues solo les faltan cuarenta pesos para completar la suma que deben abonar por él.

A la adquisición de este han contribuído el Gobernador Provincial doctor Lorenzo Delgado con cien pesos,el Alcalde García con otros cien, y matanceras que residen fuera de esta como Chicha Sánchez de Sánchez actualmente en la Habana, Laura Guiteras en New York y otras muchas más.

Las Madres Católicas hacen un ruego a sus paisanas de Matanzas que residiendo fuera de aquí, podrían ayudarlas en esta magna obra Solo cuarenta pesos les faltan para firmar la escritura de compra de dicho solar y a la señora Lía Andux de Pita en Daoiz 106 y medio pueden enviarse los donativos.

Acusaré recibo de estos, por que estoy seguro que no serán desatendidas en sus ruegos las Madres Católicas de Matanzas.

UNA FIESTA HOY

A las cinco de la tarde.

Tendrá efecto en el Hotel Velasco en honor de Nena Haza, que el día tres de febrero unirá sus destinos a los del cumplido joven Pepe Menéndez.

Un Ice crean, con el que despedirán de su vida de soltera a la gentil modemoiselle, cuyo prometido en unión de Eladio Hernández, fué objeto el jueves de un también muy simpático homenaje por el mismo motivo.

Ofrecen esta fiesta a Nena Haza sus compañeras las Antiguas Alumnas de la Milagrosa, que preside Marina Peralta, la señora de Octavio Cruz.

ALEJANDRO TRELLES.

Juez de Guanabacoa.

En la reciente combinación judicial firmada por el doctor Mario Montero, actual Secretario de Justicia, ha sido trasladado de Santa Clara donde desempeñaba igual cargo en la Villa de Pepe Antonio.

Muy merecida esa mejora de que ha sido objeto el doctor Ricardo Trelles Boissier al que ha venido a sorprender la nueva en Matanzas, donde se halla en disfrute de licencia, gozando de sus vacaciones de verano.

Nuestra enhorabuena al digno funcionario que es hijo de ese ilustre bibliotecario matancero Carlos Trelles Govín, cuya copiosa obra, en Cuba y fuera de Cuba admírase como la más acabada y extensa de cuantas existen.

UNA COMIDA AYER

Chez Allende.

La ofreció el Sr. Arturo Valdés a un grupo de amigos en aquel poético sitio de nuestra Playa de Bellamar.

En camaradería muy gentil sentaronse en torno a una mesa en que humeaba el célebre arroz con pollo de Allende, rival del de la Chorrera de la Habana, los Sres. Ricardo Rossié y su hijo del mismo nombre, José M. Lamerans, Miguel Pérez, Elías del Castillo, Miguel Rodríguez, César Alava, Julio A. Quintana, Rafael Lamerans, José Luis Costa, Carlos Raspall, Rafael Ortega, Alvaro Proenza, Luis Carrazana, Víctor Febles, Manolo Romero y Enrique Blanco Orduña.

No faltó el lechón asado en ese criollo ágape, en el que la esplendidez del anfitrión Arturo Valdés quedó demostrada plenamente.

Fueron horas muy gratas para el simpático bunch de los camaradas de Arturo.

ROGELIO CRUZ

Un triunfador.

Saben mis lectoras que se trata del confrere de «El Imparcial» el que como yo en el DIARIO DE LA MARINA, tiene la misión de informar a los suscriptores del diario de Félix Casas, del movimiento social de la Yucayo.

Triunfa Rogelio en ese árido campo, en que los cardos de la ingratitud florecen como en ningún otro alguno.

Pero triunfa también el Cronisqueur en los libros, y acaba de obtener su título de Bachiller en nuestro Instituto, para matricularse ahora en la Universidad y seguir una carrera.

Va mi aliento en estas líneas a Rogelio para que continúe en esa senda del estudio y para que como otros que también militaron en la Crónica, alternando con los libros, alcance la victoria que hoy saborean Pepe Quirós que fué confrere del Moderado, Agustín Acosta que lo fué del Republicano, Alberto Riera de ese mismo Imparcial, Fili Campuzano de Yucayo, etc., etc.

Un abrazo cariñoso.

EN LA QUINTA ANITA

El recibo del jueves.

Para saludar a las dos Anas de aquella señorial mansión del quartier Versallesco se dieron cita en los hermosos salones de la casa en que mi mente evoca siempre aquella soberana figura de la Vda. de Brinckerhoff, un selecto grupo de amigas de la Sra. Colosia y de la gentilísima Nena Cossio.

Colmada de flores, digno marco a la linda flor que se homenajeaba ese día, allí estaban en party el más simpático, las Sras. de Pérez Jorge, Rossy Heydrich, de Horta, Blanca Castañer de Pérez Primo, Pina Araña. con las Sras. de Rada, Clarita y Magdalena, que vinieran expresamente desde la Habana para pasar el día en aquel edén.

Un bunch de la jeunesse que integraban Yuya Horta, Fifa Cruz, Tina y Aydée Cartaya, Helida Pérez Primo, Clara Marta Pérez Heydrich, Hilda Borges, con Lupe y María Luisa, las dos lindas hermanitas de la blonda Nena.

La legión de ellos numerosísima, completaba la concurrencia en esa «petite fete» en que se hizo música, se bailó y la voz de oro de la señorita Horta embriagó el ambiente con sus arpegios y trinos.

Con la espléndidez característica en los esposos Cossio-Colosio se obsequió a sus amistades, sirviéndose un exquisito buffet.

UN GRAN ACONTECIMIENTO

En Velasco.

Se proyecta mañana domingo en los turnos elegantes del favorecido cine, la gran film que lleva por título «Juárez y el Emperador Maximiliano» filmada en los Estudios de Ciudad de México, marco en que se desarrolló aquel tétrico drama que costó la vida al Príncipe de la Casa Haspburgo y la razón a la Emperatriz mártir, Carlota.

El valor artístico de esta cinta está en parangón con su valor histórico.

Los esplendores de la Corte del Emperador Maximiliano, el ocaso de su poderío y la tragedia en que sucumbió han sido llevados al celuloide por artistas mexicanos, en el mismo suelo, en los mismos sitios en que se desarrollaran las escenas del film.

No se cabrá en Velasco mañana.

PADRINOS Y TESTIGOS

De una boda.

Designados han sido los de los esponsales de la Srta. Nena Haza y Graso y Pepe Menéndez y García, ceremonia nupcial que tendrá efecto el próximo día tres de Agosto a las cinco de la tarde en nuestra Catedral.

Apadrinarán a la feliz pareja, el Sr. Antonio Menéndez Pendes, sobresaliente figura de nuestra Colonia Española, padre del novio y la Sra. Magdalena Graso de Haza madre de la gentil fiancée.

Testigos, por ella: El Dr. Cristóbal Moré y Martuz, Presidente de esta Audiencia, el Dr. Alvaro García y García, el Sr. Enrique Arismendi y el Sr. Teodosio Menéndez.

Por él, el Sr. Luis Amczaga, candidato a la Alcaldía Yumurina por el sector revolucionario que preside el Gral. Menocal, el Dr. Eladio Hernández. Superintendente de Escuelas, el Dr. Lorenzo Haza Graso, Director del Hospital de Maternidad, y el Sr. José R. García.

Por lo civil suscriben el pliego, los Sres. Justo Oñate y Ramón Matheu.

Hablaré de esta boda en próximas correspondencias con muy simpáticos detalles sobre el ceremonial.

LA CITA DE HOY

En el Casino.

Animación grandísima reina entre la juventud para el baile que esta noche ha de congregar en aquellos salones del Casino, a lo más granado de nuestra sociedad.

Baile en honor de los remeros que conquistaron la Copa Obregón, para las vitrinas del Centro hispano, en reciente regatas en la Playa.

Una gran orquesta amenizará la fiesta. de la que levantaré acta en las «Matanceras» del lunes.

UNA SALVE ESTA NOCHE

En el Asilo de Ancianos.

Como víspera de las solemnidades que tendrán lugar mañana en aquella Capilla del Paseo de Martí tendrá efecto esta noche la gran salve, que amenizada por la Scola Cantorum le los Padres Salesianos congregará en el sagrado recinto a toda la élite de la Yucayo.

El interés por una parte de admirar a esos virtuosos alumnos de los Salesianos y las simpatías que por otra goza aquel Asilo entre nuestras familias colmarán hoy la coqueta Capillita de aquel establecimiento.

LA ULTIMA NOTA

Para decir que mañana domingo tiene la preferencia de la juventud en el programa del día, la Playa de Buey-Vaquita, la Concha de ese balneario de Botet, que es trozo arrancado a la divina Varadero.

Manolo JARQUIN.

El Séptimo Congreso Mundial de la Internacional Comunista se reunirá en Moscú próximamente

Se ha dado a la publicidad el programa del Congreso, en el que no se menciona a los Estados Unidos. Se recomienda hacer prosélitos entre los sin-trabajo. Confían en que estallará la guerra

MOSCU, julio 26. (SD).—El Séptimo Congreso Mundial de la Internacional Comunista—la médula del comunismo militante—se reunirá aquí dentro de pocas semanas. El programa del Congreso ha sido dado a la publicidad en el día de anteayer.

Delegados del Partido Comunista de todas partes del mundo se reunirán esta vez bajo la impresión de que el capitalismo se halla muy enfermo y que se aproxima una conjunción de fuerzas sociales, políticas y económicas que traerá como secuela una serie de guerras, y después de las guerras revoluciones de orden social. Los líderes del Partido aquí, piensan que la civilización burguesa no puede resistir otra guerra, que ya la estructura capitalista muestra peligrosas grietas y que el proletariado, en casi todos los países, aprovechará la ocasión de una nueva guerra para lanzar su revolución.

El Congreso se celebrará en la primera semana de septiembre. Es curioso notar que todas las informaciones sobre la próxima conferencia que publica la prensa del Soviet son reproducciones y traducciones de periódicos comunistas de otros países. Esta táctica es motivada para que Moscú no aparezca como el centro de una organización dedicada a fomentar una revolución mundial.

La agenda del Congreso ofrece la discusión de los siguientes temas:

«La ofensiva del fascismo y la tarea de la Internacional Comunista en la lucha de las clases obreras contra el fascismo; las preparaciones imperialistas para la guerra y la obra del Comintern; resultados de la construcción socialista en la Unión Soviética».

Las líderes de la Internacional Comunista ven la situación mundial de la siguiente manera:

Muchos países en el mundo capitalista se preparan para la guerra bajo el calor de la lucha por los mercados mundiales.

Fascismo es una confesión de debilidad por los Estados que lo emplean. Además, el fascismo está precipitando la revolución por sus indignidades contra el obrerismo.

Esta última tendencia ha sido bien ilustrada por los recientes disturbios armados en Austria, España, Francia y Polonia.

Existe actualmente en proceso un recrudecimiento de las luchas de clases en distintos países capitalistas, según lo manifiesta la ola de huelgas generales.

Un plan de campaña propiciado por los líderes de la Internacional es el de buscar afiliados al Partido Comunista dentro de las filas de los sin empleo.

Es interesante notar que la Comintern no menciona ni alude a los Estados Unidos en ninguna de sus publicaciones, ni en el programa del Congreso.

Los gastos de la Comintern ascienden a más de un millón de pesos anuales. De esta cantidad 118.120 pesos son destinados a gastos administrativos; y 601.000 pesos a subsidios de periódicos del Partido y trabajo educacional en distintos países.

Junta Municipal Electoral HABANA

AVISO

Se hace público por este medio, para general conocimiento de los habitantes del Término Municipal de la Habana, y muy especialmente de los vecinos residentes en los barrios de: Arroyo Apolo, Arroyo Naranjo, Calvario, Cerro, Jesús del Monte, Luyanó, Manuel de la Cruz, Medina, Puentes Grandes, Príncipe, Vedado y Villanueva, comprendidos dentro de la demarcación territorial que le fué asignada a esta Junta Municipal Electoral al realizarse la decisión dispuesta en la Instrucción Especial Serie B No. 47; que esta Junta Municipal Electoral de la Sección Segunda, ha trasladado sus Oficinas a la casa situada en la calle Calzada del Cerro número (524) quinientos veinte y cuatro, a donde podrán concurrir los interesados en días y horas hábiles, para el ejercicio de cualesquiera de los derechos y cumplimiento de las disposiciones del Código Electoral y Decreto-Ley del Censo Electoral en vigor.

Y para su publicación en cumplimiento de lo acordado, extiendo el presente de orden del Sr. Presidente, en la Habana a veinte y seis de Julio de mil novecientos treinta y cuatro.

(F). **Carlos M. NOROÑA.**

Srio. de la Jta. Mpal. Elect.
Sección 2da.

Alemania busca nuevo mercado en Argentina

Una misión comercial alemana llegó a Buenos Aires. También irá a Brasil y a otros países

BUENOS AIRES, julio 26. (SD).—Procedente de Berlín ha llegado a esta capital una misión financiera y comercial de Alemania con el objeto de conquistar mercados para los productos del Reich.

Encabeza la misión el Dr. Otto Kiep, ex-Cónsul en New York, y está compuesta por seis expertos representando a tres Ministerios y el Reichsbank. Los miembros serán gratamente recibidos por el Gobierno, pero se duda del resultado feliz de sus gestiones.

El comercio entre la Argentina y Alemania ha mermado considerablemente en los últimos años. Virtualmente todas las exportaciones argentinas fueron afectadas por la política exclusivista alemana—cuotas, altos aranceles y otras medidas restrictivas—además de las dificultades para el traslado de fondos.

En 1923 la Argentina importó de Alemania 116.500,000 dólares en mercancías, mientras que sus exportaciones al Reich ascendieron a 63 millones de dólares. En 1932 las importaciones alemanas quedaron reducidas a 33.500,000 dólares y las exportaciones a 49 millones de dólares.

El año pasado mejoraron las exportaciones alemanas a la Argentina, llegando a 44 millones de dólares. Pero las exportaciones argentinas a Alemania continuaron declinando, llegando a 37 millones de dólares.

Desde el comienzo de este año el Gobierno de la Argentina se ha embarcado en la política de comprarle sólo a aquellas naciones que son clientes de la Argentina, y como quiera que cada año Alemania le compra menos productos a esta República, se considera en los círculos oficiales que la misión no ha llegado oportunamente.

Argentina culpa las medidas restrictivas de Alemania como las responsables de la disminución del comercio entre ambos países, y no está dispuesta a hacer concesiones a menos que Alemania haga lo mismo. El Presidente Justo ha nombrado una comisión para que estudie las proposiciones alemanas, dejando la iniciativa de parte de Alemania, pues ahora la Argentina está comprando favorablemente los productos que antes compraba del Reich, en Inglaterra y Checoeslovaquia.

La misión alemana visitará el Brasil y otras naciones de Sur América antes de regresar a su patria.

La cuestión de límites de Ifni, aplazada

La comisión, carente de los elementos precisos decidió abordar más tarde el asunto

CASA BLANCA, julio 27. (SE.)—La Comisión francoespañola encargada de fijar los límites de Ifni, ha estado dos semanas visitando personalmente los territorios en litigio. La Comisión se ha limitado a un cambio de impresiones sobre el terreno y algunos estudios superficiales, sin entrar de lleno en las discusiones.

En la actualidad se procede allí a los levantamientos topográficos necesarios para poder fijar de un modo indiscutible lo que se decida. Para estos trabajos, aparte de los estudios y operaciones preliminares llevados a cabo desde hace unos meses por un grupo de oficiales topógrafos franceses, se encuentra sobre el terreno un grupo de topógrafos militares españoles.

Naturalmente, la Comisión, falta de elementos precisos para fijar los términos de la discusión, se ha abstenido de abordar el asunto, regresando a Rabat. Como lo strabajos de topografía necesarios han de exigir un plazo de unos tres meses para estar a punto, la Comisión no comenzará sus reuniones oficiales hasta entonces.

En vista de esto ha decidido aplazar sus trabajos.

Los delegados españoles, coronel de Estado Mayor señor Moreno y comandante del mismo Cuerpo señor Gazapo han salido para la zona española, y con intención de continuar hasta Madrid.

VARIOS NIÑOS HERIDOS AL ESTALLAR UNOS COHETES

GIJON, julio 27. (SE.)—Cuando se celebraba una romería en la Campatorre, montículo que existe en la parte alta del puerto del Musel, a causa de una imprudencia, hicieron explosión varios cohetes, resultando heridos Julián Martínez Valdés, Celso Martínez Pérez, graves, y menos graves José Ovejero Suárez y José Trapielle. Todos de trece a quince años.

SUSCRIBASE Y ANUNCIESE EN EL «DIARIO DE LA MARINA»

M.E.C.D. 2016

LA HISTORIA DE UN CASTILLO

Una vez en Francia, en los alrededores de Saint-Denis, existió un castillo denominado de Saint-Ouen. Allí Luis XVIII, de vuelta de las jornadas napoleónicas, firmó el 2 de mayo de 1814 la solemne «declaración» concediendo a sus súbditos la Carta Constitucional.

Unos años después el histórico castillo, no se sabe por qué, fué destruído; pero en cambio se sabe con seguridad por qué, sobre las ruinas del viejo edificio, surgió otro, la colocación de cuya piedra primera dió lugar a un acta verbal dictada por el arquitecto Hittorf. Decía ésta:

«... el Rey, confiando a la amistad el cuidado de perpetuar el recuerdo de su cariño a su pueblo, quiso que estas ruinas, que fueron célebres, se viesen libres del olvido de las generaciones venideras.

«Esta piedra, sobre la cual un nuevo monumento surgirá, las propias manos del Rey la han colocado y es suya también la inscripción que contiene. Encerrada en un cofre de plomo fué colocada en la base del edificio en presencia de la señora Zoe Talon, condesa de Cayla. Por sus dotes, su espíritu y lo elevado de sus sentimientos ella llegó a ser la amiga del Rey, el cual, por la estimación que ella supo inspirarle, por su desgracia, su ternura y su amor maternal, apenas la conoció adivinó el consuelo que su amistad podía ofrecerle.

«En presencia también del vizconde Dionigi Talon, mariscal de campo, coronel de los lanceros de la Guardia Real, hermano de la señora condesa de Cayla.

«En presencia del vizconde Francisco Sostene de La Rochefaucauld, ayudante de su Alteza Real. «Monsieur», coronel de la 5a. legión de la Guardia Nacional de París, gran amigo de la condesa. Y por último en presencia del que suscribe, arquitecto escogido por el Rey encargado de la ejecución del dibujo del castillo trazado por Su Majestad.

Hittorf, arquitecto.»

El nuevo castillo fué inaugurado el 2 de mayo de 1823 con una fiesta brillantísima, cuyos preparativos ya sabían los parisienses, pero no sabían quiénes la ordenaban ni quién habría de hacer los honores. Los diarios se contradecían; algunos aseguraban que la fiesta la ofrecía la capital, otros que un importantísimo personaje. Fué el Journal des Débats» el que descubrió el misterio: lo da primeramente lo escogido y la feliz armonía del ambiente, después hacía elogios de la acogida dispensada por la dueña de la casa. No en balde la condesa de Cayla había dicho: Saint-Ouen, el 2 de mayo, pertenece a toda la Francia y durante «ese día» ella no sería la propietaria de la casa sino solamente la portera».

No se trata de seguir al cronista de «Débats» en la descripción de varios números del programa magnífico y del banquete sardanapalesco, las maravillas del parque y del jardín, la fastuosidad de la sala de espectáculos; pero no podemos dejar de recordar el episodio de la inauguración del retrato del Rey, a la cual se refiere un gracioso y audaz «couplet» de Désaugiers.

El pintor Gerard había hecho a Luis XVIII un soberbio retrato que fué colocado ese día en el salón del castillo galantemente ofrecido por el Rey a la amiga querida. Y el Rey quiso que frente al retrato fuese colocada una lápida de mármol y un letrero que decía: «Aquí ha comenzado una nueva era el 2 de mayo de 1814».

Desaugiers aprovechó la ocasión para ofrecer al pintor los siguientes versos:

Du roi d sut aimer, boire et (combattre,
Ton art divin, aux Francais rejouis,
A rappelé les traits evanouis...
C,était au peintre d,Henry-Quatre
A nous offrir l,image de Louis.

La reconciliación de Luis XVIII y el amante de Gabriela d,Estress, de Enriqueta d-Estragues y de una docena más de mujeres célebres, parecía algo más que una libertad poética. Pero la primera en reír debió ser precisamente la condesa Cayla que no ignoraba las expansiones reales.

Ella misma lo cuenta en sus «Memoires d-une dame de qualité»: «La maledicencia ha comentado pérfidamente la familiaridad de Su Majestad con su humildísima súbdita. Luis, que fué acusado de frío egoista, largo tiempo buscó un verdadero amigo y no encontró más que favoritos. En la amistad por las personas del otro sexo le pareció picante descender hasta la igualdad sin comprometer su rango, ya que en las breves abdicaciones del «tete-a-tete» la dignidad se substituía por la cortesía francesa que coloca impunemente a un Rey a los piés de una dama como simple cortesano. En las afectuosas conversaciones que tuve con él, siempre noté el cansancio de las grandezas, y mis palabras lo alegraban y lo distraían en la espléndida prisión de las Tullerías y en el absurdo de las frases diplomáticas. Estúpidos chismorreos de corte llegaron a mis oídos sin confundirme; malignas insinuaciones tentaron en vano de alcanzarme. Una noche, al entrar en un salón de baile un pollo pera exclamó rodeado de amigos: La tabaquera del Rey es en verdad bella. La frase, que fué acogida con risillas sofocadas es aún un enigma para mí».

La frase fué después explicada por uno de los allí presentes. El Rey tenía la costumbre de usar mucho tabaco. «Se cuenta que él había obtenido el favor de oler el tabaco en el seno de la condesa, como lo habría olido en el corazón de una rosa». Lo que hay de cierto en este episodio nicotínico lo reveló el Dr. Alibert, médico del Rey. Un día cada semana él advertía a sus Ministros: —Mañana descanso, no hay Consejo.

Y, para descansar, el buen Luis daba un excelente almuerzo al cual participaba siempre alguna actriz. Después se retiraba con la condesa de Cayla.

Y así fué como la «tabaquera» obtuvo de regalo el castillo de Saint-Ouen.

Y no sin merecerlo, ya que la buena señora había tenido una juventud desgraciada. Para ver a su padre, encerrado en una prisión en París, ella tuvo que —con dieciocho años—, entregarse al general Savary... precursor de Scarpia Estuvo casada con el conde Cayla, separándose de él por incompatibilidad de caracteres, dejándole dos muchachos. Procesada por el marido pidió ayuda al duque de Grammont que la introdujo en las Tullerías, en donde entró protegida y salió de protectora después de dejarse colocar por el Rey una anémona de brillantes de doscientos mil francos en los cabellos rizosos.

Otra vez obtuvo una santa Biblia, soberbiamente encuadernada, en la cual las ciento cincuenta finísimas ilustraciones estaban protegidas, además del papel de china, por otros tantos billetes de mil francos.

Y por último el castillo, en el cual no sólo se cultivó tabaco, sino que se crió una raza de carneros y cabras nubias, regalo del Pacha de Egipto, raza que lleva aún el nombre de Cayla.

La castellana murió con 65 años de edad en 1852 y el castillo pasó a ser propiedad de la hija de la condesa, princesa de Beauveau Craon... de la cual desgraciadamente ignoro la historia.

Mauricio BASSO.

Traducida del italiano por Carlos Andreu.

Felicitamos a las Habaneras que se llamen "Marta"

Para felicitar a una dama en el día de su santo, nada supera al obsequio de un "Cake" de Ward, preparado con los más escogidos materiales y adornado con nombre y frase apropiados. Este es "El Estilo Ward"

PAN de Ward DE FAMA MUNDIAL — Tip-Top Hecho con Leche

WARDWAY

La Cremería de Ward extiende a Vd. una invitación cordial para visitar su departamento de panadería y dulcería. Allí verá Vd. pan de varias clases, panecillos, pasteles y "cakes" de gran variedad, preparados por expertos reposteros en esa calidad y estilo tan exclusivos de "Ward". Evite trabajos innecesarios de cocina comprando los excelentes productos Ward.

Super-calidad y Limpieza escrupulosa

Cremería de Ward

Depto. de Panadería
Calle K. - Vedado
Entre 21 y 23

Especialidades para hoy
Cakes adornados para felicitar a las "Martas"

Gran variedad de Cakes selectos y Pastelería.

(Todos estos pasteles en el famoso estilo Hogar Americano)

PASAJEROS POR LA VIA AEREA

LLEGADOS DE MIAMI:

A bordo del avión NC 81-V de la Pan American Airways que arribó ayer por la mañana a las 10:05 am.m., procedentes de Miami, llegaron los siguientes pasajeros: Vulma Casero, Louis Millman, Richard F. Wood, Blanche C. Jessup, Laura Pfaffinger, Claude E. Jessup, Santiago Claret, Margene Mathews, Kahtryn Beacham y Jake Armstrong.

LLEGADOS DE PANAMA:

A bordo del avión regular de Panamá vía Jamaica-Cienfuegos, NC 660-M de la Pan American Airways que arribó ayer a las 2:05 p.m., llegaron los siguientes pasajeros: Ted Gill, Frank Matthey, Conrado Thordike, Carl E. Erickson, Sidney Smith, Dorothy Gill, J. Chas De Vries, Bartolomé Thordike, Allene Clark, Dennis McCarthy.

LLEGADOS DEL INTERIOR:

En el avión regular de la Cia. Cubana de Aviación NM-4 que arribó ayer a las 12:00 p.m. procedente de Guantánamo y ciudades intermedias, llegaron los pasajeros Roberto Verdaguer, procedente de Camagüey; y S. Lecuona, procedente de Cienfuegos. Durante el trayecto se registró el siguiente movimiento de pasajeros: Mariano Mirabent, Gonzaline P. de Jay, Juan Mitjans, de Guantánamo para Santiago; y Juan Real, de Santiago para Camagüey.

PARA MIAMI:

A bordo del avión NC81-V de la Pan American Airways que salió ayer por la tarde a las 2:30 p.m. para Miami, embarcaron los siguientes pasajeros: Eduardo Pujol, María Pujol, Luis Salazar, Dulce Ma. Salazar, Alma Graff, Dolores E. Graff, Alaska Hekking, Alberto D. Davies, Francisca de Ramírez y Charles G. Phillips.

En el segundo avión para Miami, NC 660-M de la Pan American Airways que salió ayer por la tarde a las 3:00 p.m. embarcaron los pasajeros: Faustino Garrigó y Esther P. de Garrigó.

PARA MEXICO:

En el avión regular de México NC 9151 de la Pan American Airways que salió ayer por la mañana a las 11:16 a.m. para Mérida, embarcó el pasajero Richard Wood.

PARA EL INTERIOR:

En el avión regular de la Cia. Cubana de Aviación N-M-7 que salió ayer por la mañana a las 7:30 a.m. del Aeropuerto de Rancho Boyeros para Guantánamo y ciudades intermedias, embarcaron los pasajeros: Miguel Suárez, José R. Aymerich, Ramón Linares y José G. Montalvo, para Santiago de Cuba; R. O. Lees, Domingo Gutiérrez, Arturo Bengochea y José Jané, para Camagüey.

"LA ZARZUELA"

Sedas estampadas y lisa a 45 y 60 centavos vara, chiffón estampado a 80 centavos, la última expresión de la moda.

NEPTUNO Y CAMPANARIO

Estilo enteramente adaptable.

Por su fina confección se hace invisible en el exterior.

Ajusta sin comprimir.

Confeccionados a la MEDIDA en la casa de MARIA PEREZ DE FERNANDEZ

O'Reilly 96 — Habana

REVISTA NACIONAL DE LA PROPIEDAD URBANA

Hemos recibido el número correspondiente al mes de julio de esta interesante publicación que dirige nuestro compañero el señor Bartolomé S. Padilla.

Cada edición de la «Revista Nacional de la Propiedad Urbana», resulta más interesante, como lo demuestra el sumario que a continuación insertamos:

Los desahucios y los Juzgados Municipales.

Aprcmios por adeudos de 1930-31.

Declaraciones del Presidente de la Asociación de Propietarios de Santa Clara.

Derogación del Decreto sobre exportación de moneda.

En uso del derecho de opinar, por el doctor M. Gómez Cordido.

Inminente la reforma del Reglamento de Agua.

Los Amigos de la Ciudad.

Los Propietarios de Ciego de Avila.

La Asociación de Propietarios de Cárdenas se dirige a Sanidad.

Las rectificaciones de rentas.

La escasez de agua en la Habana.

Rebájense y modifíquense las contribuciones, por Un Propietario.

El Centro de la Propiedad de Cienfuegos.

Contribuciones en Marianao.

Edictos de las contribuciones al cobro.

Crónica Habanera

BODA PROXIMA

AMERICA TARAFA

La bella y muy graciosa señorita América Tarafa y de Cárdenas, contraerá matrimonio próximamente con el joven doctor Walterio Ortiz y Jiménez.

Sus bodas se celebrarán con gran lucimiento, en la Iglesia de San Juan de Letrán, habiendo sido fijada para las nueve y media de la noche, del día cuatro del entrante Agosto.

Serán padrinos, la señora Carola Ortiz de Pruna, hermana del novio, y el señor Julio Tarafa y Ruiz, tío de la novia.

Han sido designados testigos por ella, los doctores Antonio Larrea y José Alfonso, y los señores Julio Bermúdez, Luis Rodríguez y Miguel Muñiz.

Por el novio, el doctor Carlos Manuel de Céspedes, ex-Presidente de la República, los señores Leopoldo González Coul, Mario García Vélez Manuel Flores Pedroso y el doctor Manuel Pruna Latté.

La boda civil se llevará a efecto ante el doctor Manuel Pruna Blanco, siendo testigos por ella, los doctores Ramón Flores Unanue y Fernando Pruna Blanco y el señor Laureano Rodríguez.

Y por él, los doctores Guillermo Méndez, Francisco Félix Ledón y Elier Roqueta.

EN EL ROOF DEL PLAZA

Esta noche tendrá efecto en el hermoso roof garden del Hotel Plaza, el grandioso baile organizado por el Ramal 11 del ABC.

Extraordinaria noche abecedaria, que congregará la más numerosa concurrencia.

Precioso y de gran originalidad será el decorado, así como la iluminación.

Los bailables estarán a cargo de la reputada orquesta de los Hermanos Martínez, y del aplaudido sexteto «Universo», con sus cantantes, Barroso y Miguelito Valdés.

También habrá un variado sohw, con los conocidos artistas Julito Díaz, Miguel de Grandy, Delfín, Julio Richard, Candita Quintana, Rodrigo Prats, Ricardo Pidre, Esther Borges e Hilda Guerra.

Esta fiesta constituirá un gran éxito social y económico, no sólo por el gran entusiasmo que existe, sino por el fin que la motiva, ya que sus productos irán a engrosar los fondos que dicho ramal destina para aliviar las necesidades de varios compañeros.

DE LA CULTURA FRANCESA

El doctor Domingo Ramos, médico eminente y catedrático de la Facultad de Medicina de la Universidad Nacional, ofrecerá hoy una interesante conferencia en el Círculo de Amigos de la Cultura Francesa.

Dicha conferencia, señalada para las cinco y media de la tarde, se desarrollará alrededor de un importante tema, titulado «Adolfo Pinard, Homicultor», con el que se le rinde un homenaje al ilustre profesor francés, recientemente fallecido.

Siendo un acto de divulgación científica de gran importancia, no será requisito la invitación para asistir al mismo.

El Círculo abrirá sus puertas desde hora temprana, para recibir a cuantos deseen escuchar al conocido profesor cubano.

LA PLAYA AZUL

Días de gran animación, de bulliciosa alegría, son los presentes en la Playa Azul, hermosísima playa de Varadero.

Por mar o por tierra, llegan a aquellos poéticos dominios los elementos más destacados de las sociedades de la Habana, Matanzas, Santa Clara, Cárdenas, etc.

Van atraídos por los encantos y alicientes de la bellísima playa cardenense y con motivo de las regatas nacionales de remos y natación que como todos los años, se efectuarán en el día de hoy y el de mañana.

Para recibir dignamente a los distinguidos viajeros, que llegan de todas las partes de la Isla, sus mejores galas, viste en estos días el Club Náutico, que preside el conocido ingeniero Jorge Larriu Torres.

Hoy, a las ocho de la mañana, se efectuarán las regatas de natación y diving, en las que competirán equipos del Habana Yacht Club, Miramar Yacht Club, Casino Español de la Habana, Asociación Cristiana de Jóvenes y Club Náutico de Varadero.

Y mañana, a las ocho y media, serán las de remos, en la que competirán canoas de cuatro remos, en opción a la Copa Cuba.

Para tomar parte en las mismas, se encuentran ya en la Playa Azul, las representaciones de las Sociedades Habana Yacht Club, Vedado Tennis Club, Club Náutico de Varadero, Cienfuegos Yacht Club y Club de Cazadores y Náutico de Cienfuegos.

El gran baile, que todos los años constituye un destacado acontecimiento social, tendrá lugar esta noche en los hermosos salones del bellísimo Club Náutico, amenizado por dos reputadas orquestas.

Y mañana fiestas durante todo el día en honor de los distinguidos huéspedes.

Tanto la Casa Club, como las residencias de Varadero, se hospedan invitados numerosos, entre los que figuran distinguidos elementos de la sociedad habanera.

PANCHITA MORLANS

Muy congratulada viene siendo en estos días la encantadora señorita Panchita Morlans, por haber obtenido notas de sobresaliente en los exámenes de Solfeo y Piano, verificados en el Conservatorio Planas.

Al par que le deseamos muchos éxitos, felicitamos a su culta profesora, la señora Basilia Granda viuda de Sandino.

CIRCULO DE BELLAS ARTES

Hoy, a las cinco y media de la tarde, tendrá lugar en el Círculo de Bellas Artes, un magnífico acto, en el que el señor Carlos R. Girón Cerna, Cónsul Genral de Guatemala, disertará sobre «Leyendas de Guatemala».

El acto será exclusivamente para los miembros del Círculo, sus familiares e invitados, entre los que figura el Cuerpo Consular Extranjero acreditado en Cuba.

He aquí el programa:

I.—Palabras del señor Diego de Pereda.
De la Sección de Literatura del Círculo.
II.—Leyendas de Guatemala.
Sr. Carlos R. Girón Cerna.
Cónsul General de Guatemala.
a). La muerte de Quiche Achi.
b). La virgen de los Quiches.
III—Violín y Piano.
Srta. Rosita Cranivecky.
Srta. Julia Moner.
IV.—c) La Leyenda de las rocas negras.
d) El robo de las Princesas.
e) El sacrificio de Doña Beatriz.
V.—Violín y Piano.
Srta. Rosita Chanivecky.
Srta. Rosita Moner.

CIRCULO MILITAR

A las cinco de la tarde de hoy, se celebrará en el hermoso Castillito del Círculo Militar y Naval de la Playa de Marianao, el té bailable de todos los sábados.

Como de costumbre los socios y sus familiares disfrutarán del baile a los acordes de la orquesta «Los Diplomáticos», del profesor Pego.

(Continúa en la Pag. SIETE)

Las medias y los escarpines en la venta

"Fin de Temporada"

Las medias y los escarpines —calidades y colores de verano— han sido marcados para nuestra venta «Fin de Temporada», según demostramos en los ejemplos que ofrecemos seguidamente:

Medias de pura seda, en todos los colores y tamaños. Oferta especial durante esta venta: par	$0.60
Medias de seda full-fashion, marca «Goldsilk», tejido semi-doble, y también de chiffón, a	$0.89
Medias americanas, de pura seda, muy transparentes. Oportunidad excepcional: sólo durante esta venta	$1.00
Escarpines italianos, blancos con puños de color, y de color con puños de fantasía, a	$0.30
Escarpines de seda y de hilo con puños de fantasía, tamaños grandes, desde . . .	$0.35
Escarpines para sport, a listas horizontales, con puño de fantasía, en tamaños grandes, hasta el 9 1/2, a	$0.45

LA FILOSOFÍA

Los propietarios de Cienfuegos piden una nueva amnistía a O. P. para pagar el servicio de agua

Declaran que la última amnistía no tuvo más éxito porque había muy altas tarifas en la población. Suplican que se les condonen los adeudos anteriores al Año Fiscal de 1932-33

Varios contribuyentes de Cienfuegos, han remitido una exposición al Honorable Sr. Secretario de Obras Públicas, recabando se dicte una amnistía para el pago de sus contribuciones.

He aquí copia del mencionado documento:

Cienfuegos, Julio 18 de 1934.

Sr. Daniel Compte, Secretario de Obras Públicas.

Habana.

Honorable señor:

Los que suscriben, propietarios y vecinos de la ciudad de Cienfuegos, a Vd. se dirigen por medio de la presente, para recabar de Vd. una nueva amnistía para el pago del servicio de agua y cloacas en esta ciudad.

Significándole que la última amnistía no tuvo mayor éxito, por encontrarse esta población en el caso especial de tener unas elevadas tarifas, figúrese Vd. que una pequeña casita de $9.00 mensuales de alquiler, para trimestralmente $4.75.

Visto todo ello le sugerimos que se dicte una nueva amnistía y que en ella se nos dé más amplias facilidades para el pago.

La forma que creemos más aceptable es condonar de una manera total los adeudos anteriores al año 1932 a 1933.

Comenzar a pagar el año 1933 a 1934, con un primer plazo inicial de $5.00 y los restantes a $3.00 mensuales hasta cubrir el total del adeudo.

En los casos de propietarios con varias casas, unir los distintos expedientes, hasta obtener un solo total, y siempre que el deudor pague los $5.00 como plazo inicial, proceder, al cobro en conjunto y no por separado de las distintas casas.

En este caso se entenderá que los sucesivos plazos serán siempre de $3.00 mensuales.

Solicitamos esto, dado lo alto de las tarifas vigentes.

Creemos que Vd. no ignorará, Sr. Secretario, que en pueblos en que el servicio es prestado por particulares, el Gobierno ha hecho rebajar a las empresas sus tarifas, por lo que estimamos que también es de justicia que sean atendidas las sugerencias que a tal efecto ha hecho el Centro de la Propiedad de esta ciudad.

Esperando ser complacidos quedamos de Ud. respetuosamente,

Clemente Acosta, María Martínez, Nicolás Díaz, Leonor Díaz de Villegas, M. B. Machado, José Roza, José R. Torres, Adolfo Losa Garrido, Rafael E. Figueredo, Amparo Mantecón de García, Bartolomé Femenias, Antonio Pérez, María Ester y Consuelo García Serra, Dr. José R. Suárez del Villar, Juan Díaz, Francisco Arandía, Carmen Vázquez Vda. de Blanco, F. M. Vda. de Mantecón, Isabel Ondarza, Otilia Hernández, Julio Irueta. (Siguen las firmas).

Por ser de justicia lo solicitado, apoyamos en sus peticiones a los contribuyentes de Cienfuegos, y protestamos de la enormidad de las altas tarifas que mantiene el Gobierno en el acueducto de la Perla del Sur.

La revisión de esas tarifas se impone, más cuando ya el pueblo esquilmado ha pagado con creces el valor de la instalación de ese acueducto, y actualmente el Gobierno emplea la mayor parte de su recaudación en construirles carreteras a otros municipios.

El Sr. Clemente Acosta, Administrador del Protectorado de Propietarios de Cienfuegos, viene laborando de una manera incansable para el logro de la amnistía y rebaja de tarifas.

¡ASOMBRESE!!

La cura total de los callos sin uso de instrumento. Sin dolor. Nada de raspar, ni cortar.

VALE $1 CADA CONSULTA CON MEDICINA Y TODO.

Pida en todas las boticas: RODAJAS de esparadrapo, PREPARADO PARA CALLOS, o PIESILOIDES si no puede Ud. utilizarme.

VILLEGAS 50

Preparado para callos por el Quiropedista Alfaro.—«El Viejo».

QUIROPEDISTA «ALFARO»

SAPOLIO

MARCA REGISTRADA

HACE RESPLANDECER LA CUCHILLERIA

¡Confíe Ud. a este gran pulidor su cuchillería! Sapolio limpia y trata bien todo cuanto reciba su contacto —hasta las mismas manos—inofensiva, completa y rápidamente.

EL LEGITIMO *lleva Banda Azul— Envoltura Plateada*

Distribuidor: S. S. FRIEDLEIN

Obrapía 25 Habana, Cuba.

CUESTA MENOS PORQUE RINDE MÁS

M.E.C.D. 2016

HOY
NACIONAL Desde las 3½ "DEJAME SOÑAR" Gingers ROGERS 40¢ y 50¢
NEPTUNO Desde la 1½ "TARZAN Y SU COMPAÑERA" J. WEISSMULLER 20¢ y 30¢
FAUSTO Desde la 1½ "TARZAN Y SU COMPAÑERA" J. WEISSMULLER 30¢
En el NACIONAL LUNES UNA PELICULA DISTINTA A LAS DEMAS
EL EMPERADOR JONES PAUL ROBESON

Escenario y Pantalla

PROYECTOS Y ACTIVIDADES DE «PRO-ARTE»

La señora Lizzie Morales de Batet, Secretaria insustituible de la Sociedad «Pro-Arte Musical», nos escribe acerca de los proyectos y las actividades de dicha institución.

«Pro-Arte» no se da punto de reposo en sus afanes de superación de nuestra cultura musical. Para que se vea el cúmulo de alicientes que prepara para la temporada que se avecina, transcribimos íntegramente la carta de la señora Morales de Batet. Dice así, en su parte informativa:

«Pro-Arte recuerda a los que fueron sus socios, que sólo restan tres días, o sea hasta el 31 del presente mes, para reingresar en la Sociedad sin abonar cuota de entrada alguna, ni saldar el adeudo con que hubieren quedado, siempre que hayan sido bajas anteriores al 30 de septiembre de 1933.

«También quiere anunciar que tiene en preparación para el mes de agosto, las comedias «El viaje infinito», obra interesantísima de Sutton Vane, y «Canción de cuna», de Martínez Sierra, a petición de muchos socios.

«Para septiembre se proyecta, entre otras cosas, ofrecer una tarde de música cubana con elementos valiosísimos.

«Para octubre, el Cuarteto Londres, y en noviembre, para abrir la temporada invernal, «Fedora», la bellísima ópera de Giordano, estando el role principal a cargo de la señora Dulce María Blanco de Cárdenas y habiéndose contratado un tenor extranjero.

«Entre los contratos ya firmados que podemos anunciar, están el de Zimbalist, el gran violinista; Guiomar Novaes, pianista extraordinaria, y la excelente cantante del Metropolitan, Grete Stueckgold.

«Otros contratos se están tramitando, que se irán anunciando oportunamente. También se proyecta presentar otras óperas y el ballet «Coppelia» por los alumnos del maestro Yavorsky. Las conferencias sobre Arte Dramático siguen ofreciéndose todos los miércoles. Los cursos de Guitarra, Baile y Declamación, gratuitos para los socios, son un aliciente más para éstos».

Sabemos que esto es sólo parte de un programa que será completado en breve con otras atracciones de calidad. Amén de lo que surja sobre la marcha, que es siempre interesante, tratándose de sensibilidades tan cultivadas como las que rigen actualmente la Sociedad.

F. I.

NOTAS

«CAROLINA» CON JANET GAYNOR EN EL ENCANTO

Siguen las exhibiciones de la producción Fox, «Carolina», con Janet Gaynor y en la cual tiene una nueva caracterización Lionel Barrymore, actuando además Robert Young, Henrieta Crosman y Mona Barrie. «Carolina» fué dirigida por Henry King y es una adaptación de la popular novela americana «The Hauses of Connelly».

Mañana por la mañana, matinée infantil con películas cómicas seleccionadas especialmente para niños, y a la una, otra gran matinée con Noticiario, el cartón «La tierra de los juguetes»; alfombra mágica, «Carolina» y «La locura de Shanghai», con Fay Wray, Spencer Tracy y Ralph Morgan.

El lunes, «En la pendiente», un tributo de la Metro Goldwyn Mayer a los miembros de la familia de cada hombre que se porte como lo hicieron los protagonistas de este drama. Un gran reparto actúa en este drama, figurando los nombres de Lionel Barrymore, Mary Carlisle, Mae Clarke, Una Merkel, Onslon Stevens y otros. Se acerca el estreno de «Míster X», una producción que causará sensación y que interpretan maravillosamente R. Montgomery, Magde Evans y Lewis Stone. «Míster X», se exhibirá acompañada de la graciosísima comedia de Stan Laurel y Oliver Hardy, «Dos veces, dos», en la cual estos populares comediantes aparecen haciendo el papel de dos señoronas.

NACIONAL: «DEJAME SOÑAR» CON GINGER ROGERS

Se exhibe hoy nuevamente en el teatro Nacional, la bellísima opereta cinematográfica de la Paramount, «Déjame soñar», verdadero recreo para la vista y el oído, por sus vistosos cuadros de lindísimas mujeres y su música alegre y pegajosa. Ginger Rogers y Thelma Todd figuran a la cabeza del elenco. También se exhibe «El lobo feroz», el cartón animado «Ríete, payaso», de Betty Boop, variedad musical y Noticiario.

Los precios en el Nacional: 40 centavos hasta las 6.30 y después 50 centavos. Los niños, pagan solamente 20 centavos.

Para mañana, domingo, grandiosa matinée, con selecto programa, desde la una de la tarde.

El lunes, estreno de la originalísima película «El Emperador Jones», drama muy intenso en el cual figura como personaje central el famoso actor de la raza de color, Paul Robeson.

«Abismo de sensualidad», por Joe McCrea y Ginger Rogers, y «El hijo de King-Kong», también serán estrenadas la próxima semana, pues se propone la empresa del Teatro Nacional sostener la mayor variedad en su cartel.

La grandiosa película «La casa de Rothschild», no será estrenada el día 13 de agosto, como se anunció ayer erróneamente, sino el día 14 del mismo mes. Hasta ayer no quedó firmado el contrato entre el señor Weiner y el señor García, para las exhibiciones de esta película en el Teatro Nacional. La semana de exhibiciones de «La casa de Rothschild» se anunciará «Semana triunfal de los Artistas Unidos», distinción merecida por el mérito de la película y por la liberalidad de los Artistas Unidos al consentir que se exhiba a los precios corrientes, a pesar de que en los Estados Unidos se pagan 3 pesos 50 por la luneta.

«ALMA DE MEDICO» CON CLARK GABLE EN EL CAMPOAMOR

Hoy, en función continua, comenzando desde la una y media, un gran programa de la Metro, con «Alma de médico», por Clark Gable y Myrna Loy, y «Lo que no puede comprarse», con Jean Parker, May Robson y Lewis Stone, además de comedias, cartón animado y el Metrotone.

La eterna lucha del hombre que ama a una mujer que le hace imposible adelantar en su carrera o proseguir en su vida de hombre de grandes ideales, es lo que ha servido de tema al drama «Alma de médico», que ha hecho época manteniéndose un año en las tablas de un teatro de Broadway y simultáneamente Clark Gable inmortaliza el tema sensacional de la obra habiendo traído a la pantalla todo el emocionalismo de su ser vibrante y dinámico que motiva que las mujeres del mundo le proclamen el amante perfecto.

El lunes, otro gran estreno, «La sangre manda», hablada en castellano, estupendamente interpretada, cantada y dirigida por José Bohr, con Virginia Fábregas, Julio Villarreal y otros notables artistas. Un argumento interesante, dramático y sentimental, algo en extremo conmovedor y sensacional, un manjar artístico para todos los gustos, un regalo estético para todos los públicos, eso es «La sangre manda», cinta que alcanzará tanto éxito como «Boliche», por todos conceptos. Bohr nos deja oír sus bellas composiciones «Chin-Chin» «Lupita» y «Paciencia, hermano»

UNA BUENA TANDA ELEGANTE EN EL MARTI

Hoy, por ser sábado, habrá tanda elegante en el «Martí», lo que equivale a decir que subirá a escena uno de los más grandes éxitos de la temporada, «El peligro amarillo», en cuyo reparto se leen los nombres de los más valiosos artistas del conjunto que dirige Agustín Rodríguez.

El programa se completa con un gran acto de variedades en el que intervienen valiosos elementos.

Tanto para la función de la tarde como para las de la noche, regirán los precios de siempre, a base de 30 centavos la luneta con su entrada; 20 centavos la butaca y 10 la tertulia.

Por la noche, en primera tanda, a las 8.45, se cubre con «Volando hacia la Habana» o «El príncipe Carioca», y en segunda, a las 10.30, se repite «El peligro amarillo», cuyo libro se debe a Carlos Robreño y con música del maestro Rodrigo Prats.

Mañana, domingo, matinée a las tres, y para fecha próxima, los estrenos de «El solitario de Cunagua» y «María Belén Chacón».

EXITO DE «LA REVISTA AMARILLA» EN EL PAYRET

Como era de esperarse, anoche culminó en el más franco de los éxitos el estreno de «La revista amarilla», por la compañía Acebal-Del Campo, en el Teatro Payret. Los 10 cuadros de que se compone la obra mantuvieron al público en hilaridad constante. Todos los artistas de la compañía, con especialidad Blanca Becerra, Yolanda González, Olga Hatuey, Otero, Alvarito, Del Campo y Acebal, contribuyeron al mejor éxito de la revista. La firma es bastante acreditada ya, pues Pepín Rodríguez ha estrenado siempre con éxito.

El maestro Reverón compuso una bella música que fué muy aplaudida.

Hoy vuelve a escena «La revista amarilla», en la primera tanda a las nueve de la noche. En segunda tanda, a las 10.30, «La revolución empieza ahora».

Los precios que rigen son los de costumbre: 20 centavos la luneta por tanda y 10 centavos la tertulia para toda la función.

Mañana, domingo, una buena matinée a las cinco.

Y para el viernes 3 de agosto, la gran función de homenaje y a beneficio del popular Adolfo Otero, el simpático «gallego» del teatro Payret.

Estado del Tiempo

Domina en el Atlántico y desde Cuba hasta las Antillas Menores, inclusive, un área intensa de alto barómetro y buen tiempo, con centro al Sudeste de Terranova. En el Golfo de México hay buen tiempo con presiones normales ligeramente altas en porción Noroeste. Hay también buen tiempo, con presiones normales, en el Mar Caribe.

Pronóstico para el sábado: Buen tiempo. Vientos del Nordeste al Sudeste, llegando a brisote durante el día. Algunas turbonadas después del mediodía.

Observatorio Nacional

MUSICA Y MUSICOS

ALFREDO DE SAINT MALO NOS VISITARA

Nació en Panamá, la hermana menor de las Repúblicas Hispanoamericanas. En sus venas se mezcla la elegancia espiritual de la raza gala y la exquisita sensibilidad de la raza hispana. En el trópico ardiente de nuestra América fructificó la semilla de su maravilloso talento musical.

Alfredo de Saint Maló

Alfredo de Saint-Maló es un gran artista; artista de primera magnitud entre los grandes violinistas que hoy esculpen su nombre en el cielo estelar de la música.

Muy joven alcanzó el trofeo tan difícil de obtener y tan codiciado por los aspirantes a la celebridad musical: el Primer Premio del Conservatorio de París.

Después, sus giras artísticas por las capitales del centro y norte de Europa, y luego sus brillantes tournées por las salas le concierto en los Estados Unidos del Norte, le revelaron como la figura de más positivo valor y más alto mérito; como al violinista de la raza, genuino representante del alma artista y musical de la raza latinoamericana.

Hoy es considerado Alfredo de Saint-Maló, por la crítica más exigente de Europa y Norte América como el violinista más renombrado de habla hispana.

Saint-Maló realiza actualmente su primera gira por el mar de las Antillas. Después de visitar Panamá, su ciudad natal en la que ha dado dos conciertos llenando el teatro Nacional y marcando con ellos, la sensación artística del año en la República hermana, Alfredo de Saint-Maló, viene a la Habana de paso para México. Y por una sola vez se presentará ante el público habanero en el teatro de la Comedia el 8 de agosto próximo.

El crítico musical de «The Chicago Evening Post», (Chicago, febrero 7 de 1928) dice de Saint-Malo: «En la ejecución de la sinfonía Española de Lalo había el espíritu fiero y la languidez de los que viven cerca del sol. Un temperamento ardiente controlado por una gran inteligencia».

ANA MARIANI DE DOMINICIS

Celebró su santo la excelente profesora de ballet, esposa del conocido tenor y muy distinguido tenor Francisco Fernández Dominicis. Un grupo de discípulos y amigos pasaron una agradable tarde improvisándose un pequeño concierto al que contribuyeron las cantantes Daisy Mendoza, poseedora de una linda voz de soprano, que ya lució en la memorable «Butterfly» que dirigió la Lezinska; Carmelina Santana lució sus facultades vocales en números de la ópera «Don Pasquale» y la Srta. Lebredo.

Fueron acompañadas por Niñita, Ruiz de Porras, que a su vez deleitó a la concurrencia con una admirable ejecución del Vals Naila de Delibes arreglo de Dohnanyi y el Movimiento Perpetuo de Weber.

Horas gratísimas transcurrieron en animada charla que tuvo el tema de la música por principal interés. A Ana Mariani le reiteramos nuestra felicitación.

DESTRIBUCION DE PREMIOS

En el conservatorio González Molina, tendrán efecto esta noche, amenizados por atractivo programa que desarrollarán alumnas de violín y piano del acreditado plantel que dirigen los conocidos profesores Joaquín Molina, uno de nuestros más reputados violinistas y su esposa. A las ocho y media.

EN EL LYCEUM

Esta tarde el recital de piano de Aurora Fernández Gómez, alumna sobresaliente de la Escuela Normal de Música de la Habana, que dirigen los profesores César P. Sentenat y Amadeo Roldán. El programa que publicamos ayer contiene entre otros números interesante la Sonata de McDowel, que desde 1922 no escuchamos, y en aquella ocasión nos fué ofrecida por Pepito Echaniz. Este recital comenzará a las cinco y media.

GEORGINA LOSA Y CARRILLO

En la sala Espadero del Conservatorio Nacional se presentará esta niña, hija de la distinguida pianista Margarita Carrillo en un pequeño recital de piano, amenizando la solemne distribución de Medallas y Diplomas entre los triunfadores en los últimos concursos.

PRADO HOY
IRUSTA FUGAZOT DEMARE en "BOLICHE"

Viboreñas

CASINO DE SANTOS SUAREZ

Abre sus puertas esta noche el novel Casino, para celebrar un baile exclusivo de socios, los que están aumentando las listas, pués últimamente hánse dado de alta muchos conocidos jóvenes, que desean que esta Sociedad tenga vida próspera, celebrando numerosas fiestas.

El baile de esta noche promete ser un nuevo éxito para el querido amigo el cumplido Angelito Gutiérrez, el activo y rumboso Presidente de la Comisión de fiestas, cuyo entusiasmo bien merece el triunfo que desde ahora le auguro.

La relación de los nombres de las damas y de las figulinas, será hecha por el activo joven, valioso auxiliar de la Crónica, Luisito Rodríguez Faura, que ha sido encargado de hacerlo esta noche y en todas las fiestas del Casino, que en mucho ha tenido en cuentas sus numerosas relaciones entre las familias.

He prometido al amigo Angelito asistir.

UNA VIBOREÑA MAS

Con toda felicidad ha llegado al dichoso hogar de los jóvenes y estimados esposos señora Catalina Fernández y Ricardo Rodríguez, una monísima niña, primer fruto de sus amores, mensajera para Catalina y Ricardo de las más intensas alegrías.

Les dedico mi más afectuosa enhorabuena, extensiva a los tíos de la nueva viboreña en miniatura, los cumplidos jóvenes Mario y José Salvador, deseándole la más larga y dichosa vida.

LA FIESTA CULTURAL DE MAÑANA

Que por celebrarse a las 8 y 30 a.m. en el teatro «Tosca», anticipadamente doy a conocer su atractivo programa hoy, fiesta de clausura del curso 1933-34, del afamado Instituto «Edison», que en Milagros y Párraga dirige la gran profesora doctora Ana María Rodríguez de Gutiérrez, la que ha tenido la gentileza de invitarme.

La preciosa zarzuela «Rizos de Oro» será interpretada por un grupo de alumnas de los grados superiores. En ella hará derroche de gracia, la simpatiquísima Hilda Jener. Triunfará en la parte dramática Esther Bornn, que ya es una excelente artista, mientras Carmita Junquera y Delia Vega serán aplaudidas en el canto y en la declamación, pués la una es poseedora de una dulcísima voz y la otra es admirable en su dicción y en su mímica.

El querido amigo Modestín Morales, el máximo organizador de las más brillantes fiestas infantiles, presentará un lucido número titulado «Los Aviadores», y dirigidos por el Sr. Carlos Sarabia harán una lucida interpretación coreográfica, Armando Rivas, Rafael Bajos, Camilo Travieso, Roberto Nosti, Andrés Carballeira, José Nosti, Armando Luís y Manuel Fernández Paradela.

Un precioso grupo de mariposas lo formarán alumnas del primero y segundo Grado, que lucirán primorosos trajes.

Con toques de corneta trabajarán numerosos pequeños exploradores.

La graciosa muñeca Carmita Benguría, cantará y bailará con su donaire delicadísimo, para recibir salvas de aplausos interminables.

Hará uso de la palabra mi querido amigo, Profesor Dr. Juan J. Remos, Catedrático de literatura del Instituto Provincial.

Completan tan sugestivo programa, un vals por alumnas de grados superiores, números de ejercicios calisténicos, y lo que ha de ser una delicada y original novedad, una hermosa exposición viviente, por alumnas que exhibirán pajamas, trajes de calle, etc etc., cortados y confeccionados por ellas, en la clase de corte y costura, número que por vez primera presenciaremos en nuestra progresista Ciudad Nueva, debido a la competencia de la Dra. Ana María Rodríguez de Gutiérrez.

En todo el día de hoy, y hasta las ocho de lo noche, pueden solicitarse las invitaciones, en el local del Instituto «Edison», sin las que no será permitida la entrada.

Propóngome presenciar tan hermosa fiesta cultural, dándole las gracias a tan distinguida amiga por su invitación.

FIESTA ABECEDARIA

Se celebra esta noche la de la «Juventud del ABC del Cerro», que preside el señor Heriberto del Porto, en su local social de Cerro y Primelles.

El programa bailable está a cargo de una orquesta, un jazz y un sexteto, por lo que los concurrentes han de quedar satisfechos.

PARA UNA VERBENA

Para la que se celebrará el día 18 de agosto en el «Yale Tennis Club», que preside el Dr. Pedro Nogueira Rivero, he recibido invitación, por conducto del atento joven Juan A. Rabanal.

Les quedo agradecido a su atención.

MANUEL SOTO ROMAN

Tan apreciable joven ha tenido la cortesía de ofrecérseme desde la estación CMK, del Hotel «Plaza», que tan interesantes trasmisiones hace diariamente, de 3 a 4 de la tarde.

Muchos éxitos le deseo y le doy los gracias por su amable ofrecimiento.

NUEVOS ESPOSOS

Me complazco en dar cuenta del matrimonio de la gentilísima figulina Zaida Ferrer y Dominguez y el estimado joven Eduardo González Meca, efectuada en la Iglesia Parroquial del Vedado, el jueves a las cinco de la tarde.

Fué ante una numerosa concurrencia, a pesar de su carácter de intimidad, siendo la elegante novia, la bella señorita Zaida muy celebrada por el primor de su toilette de desposada y por su regio ramo nupcial, que era hermosa obra de jardinería de «El Fénix», confeccionado expresamente para ella.

Fué la madrina la amante mamá de Eduardo, Sra. María Josefa Meca de González Manet, y padrino el padre de la novia, Sr Guillermo Ferrer.

Testigos:

Los doctores Francisco Ross, Alfredo González Muñoz y Juan Antonio Merlo González, con el Sr. Rolando Parajón.

Ya eran esposos ante la Ley, desde las diez de la mañana, con los testigos por Zaida Dres. Alonso Rivero y Alberto Causilla, y el Dr. Constantino López y el Sr. Gustavo Parajón por Eduardo

Hasta los nuevos esposos Ferrer-González, hago llegar mi expresiva felicitación, deseándoles las mayores venturas en su nuevo estado.

A LAS NOVIAS DE AGOSTO

Recuerdo a las novias viboreñas que en el mes de agosto contraerán matrimonio que el decano de los floricultores, mi viejo y querido amigo el Ldo. Panchito Carballo, las obsequiará con un hermoso ramo nupcial, como marcada deferencia a ser lectoras de esta Crónica.

Pero han de avisarle hasta del día 31 del actual, en Carlos III número 28.

Solo hasta ese día quedarán admitidas para recibir su valioso ramo

LA BODA DEL DIA 30

Una más entre las ya incontables, y que dan al traste con los «chismecitos», desterrados, por ahora, ante los constantes triunfos del pequeño Dios vendado.

Ese día, a las seis y media de la tade, ante nuestro querido Párroco el Presbítero José Rodríguez Pérez, formularán sus amorosos juramentos, la graciosa y elegante figulina Dulce María Piñera y el dichoso joven Manuel Vázquez.

Al señalar la fecha que para ellos será memorable, les digo me remitan los pormenores de su boda, para poderles dedicar una debida reseña.

BODAS DE AGOSTO

Una más en el próximo mes.

Señalada está para el día cuatro, a las 7 p. m. en nuestra Iglesia Parroquial de Jesús del Monte.

Son los novios la bella figulina Dulce María Martínez de la Cotera y Bordas y el afortunado joven Enrique Carcas y González.

A los que hago igual petición, y anticipadamente también los felicito.

Urbano del CASTILLO.

GACETILLAS

FAUSTO: «TARZAN Y SU COMPAÑERA»

Día excepcional hoy Sábado en «Fausto», pues anuncia matinee de una a cinco, anunciando el siguiente programa:

La sensacional y emocionante película «Tarzán y su compañera», por Weismuller y Maureen O'Sullivan, «Una noche en el Paraiso», por Anny Ondra, la comedia «Al pie de la letra», por Charles Chase y el cartón animado «Ríete Payaso» de Betty Boop, además el noticiario mundial.

Después de las cinco, turno doble exhibiéndose íntegro el mismo programa y por lo tanto las películas «Tarzán y su compañera» y «Una noche en el Paraíso».

Precios, para la matinee y turno doble, mayores 30 cts. y niños 20 cts.

En el turno de las 8:30: «Una noche en el Paraíso» por Anny Ondra, y a las 9:30 «Tarzán y su compañera», acompañadas ambas películas de comedias y cartón.

Precios para estos turnos: Mayores 30 cts y niños 15 cts.

NEPTUNO: «TARZAN Y SUU COMPAÑERA»

Neptuno celebra hoy Sábado especial anunciando matinée desde de una hasta las cinco de la tarde con este interesante programa:

La sensacional película de aventuras titulada «Tarzán y su compañera» por Johnny Weismuller y Maureen O'Sullivan, «El Barón de Villamientes» por el kilométrico Slim Summerville y Zazu Pitts, «La Patrulla de Media Noche», por Oliver Hardy y Stan Laurel, cartón animado y noticiario mundial.

Después de las cinco, turno doble en beneficio del público, exhibiéndose las dos obras «Tarzán y su compañera» y «El Barón de Villamientes» y el resto del programa de matinee, completo.

Los precios para la matinee y turno doble 20 cts mayores y niños.

En el turno de 8:30 se exhibirá «El Barón de Villamientes» comedia y cartón y a las 9:30 «Tarzán y su compañera», y también comedia y cartón.

Precios para estos turnos: 30 cts mayores y 15 cts niños.

TRIANON: «ALMA DE MEDICO»

En la tanda de las 4: Paul Muni en el estreno Warner: «El mundo cambia», revista Paramount, muñequitos y la grandiosa película de Clark Gable, titulada «Alma de médico».

A las 8:30: «El mundo cambia».

En la de 9:45: revista, muñequitos y la gran cinta «Alma de médico».

Mañana en la matinee de una y media: Voltaire, por George Arliss, Estación B .B., por los Niños Peligrosos, revista, muñequitos y estreno de la bella cinta de Dorotehа Wieck y Baby Le Roy, «Canción del alma».

Para la semana entrante se anuncia el estreno de la sensacional película de Johnny Weismuller y Maureen O,Sullivan: 'Tarzán y su compañera».

RIVIERA: «TARZAN Y SU COMPAÑERA»

Otro triunfo más se anotó en el día de ayer la empresa del aristocrático Teatro Riviera, habiendo sido el motivo el estreno de la gran producción «Tarzán y su compañera». Para los turnos de hoy nos promete de nuevo la exhibición de «Tarzán y su compañera», en la que figura como principal actor el ya conocido Johnny Weismuller. Se completará el programa con un interesante noticiario Metro, un cartón y la graciosa comedia de Charles Chase titulada «Viajes de novios». Para los turnos de 4:15 y 8:15 se estrena la graciosa producción de Maureen O'Sullivan titulada «No se lo digas a mamá».

MAÑANA: Monumental matinee a la 1.15 con «Tarzán y su compañera» por Jhonny Weismuller, «La honra del suicida» por Buck Jones, «Viajes de novios» por Charles Chase, «El Jirón rojo» drama del Oeste un noticiario y un gracioso cartón.

PRADO: «BOLICHE»

Prado continúa exhibiendo con un grandioso éxito la atractiva película «Boliche». Irusta, Fugazot y Demare hacen su presentación en la magnífica foto-opereta hispano argentina «Boliche», producción de argumento interesantísimo, de esplendido sonido, de bellísima música y preciosos paisajes. Los populares artistas argentinos, que tan gratos recuerdos dejaron en Cuba, durante su larga actuación en la isla, nos ofrecen entre otras, los bellos tangos y canciones: «Mi musa campera», «Arrepentimiento», «Tesoro, ay, mi tesoro», «Niña de mis quereres», «Rosa peregrina», «Matabú» y «La alegría de volver». Esta cinta se exhibirá hoy nuevamente en los turnos de preferentes de 3:30, 6:30 y 9:30. «Sucedió una noche», es la película que representa al verla dos horas de delicias, entretenimientos y alegría, a más de estar interpretada por dos grandes favoritos como son: Clark Gable y Claudette Colbert. Esta gran comedia cubrirá los turnos de 2:15, 4:30 y 8:30. Además un precioso cartón musical.

Mañana se repite el mismo programa.

RIALTO: «HEMBRA»

El mejor programa que presentan los cines habaneros fué seleccionado por Rialto hoy, todos estrenos. «Drogas infernales» producción presentada por la First National e interpretada por Charles Farrell, Bette Davies y Ricardo Cortés. También estreno de «Hembra» de Ruth Chatterton y George Brent «Se Casa Príncipe» comedia, un cartón y la Revista Semanal Fox. Precios: 20 cts. luneta y preferencia a cualquier hora.

MAÑANA: Matinee «Hembra», «Drogas infernales», episodio, comedia, cartón y revista Fox.

Miércoles: «Así me gusta» de Gloria Stuart.

Viernes 3 «Catalina la grande». Lunes 6, «Una sombra que pasa. Martes 7 «Boliche» de Irusta, Fugazot, Demare.

AUDITORIUM: «ASI ME GUSTA»

El gran teatro AUDITORIUM de Calzada y D en el Vedado, ha combinado para hoy un selecto y atractivo programa, a base de dos suntuosas joyas. Cuenta este coliseo con el mejor sonido, pantalla lumínica, adaptación especial en la ventilación y confort inmejorable. Precios de costumbre: 20, 15 y 10 cts. En sus tandas de las 5 y noche 8:30 comedias, variedad, revista y cartón. Brillante y excelsa producción «Así me gustas» de Marian March. Estupenda film de argumento de muchas risas «Un drama en autobus» por Lewe Ayres. Para mañana domingo un programa monumental, no faltando las comedias, cartones, revista y variedad.

REGINA: «HEMBRA»

Dos estrenos presenta hoy la First National hoy en el Teatro Regina, «Drogas infernales», bellísimo cinedrama que interpretan Charles Farrell, Bete Davis y Ricardo Cortés, estrenándose también la grandiosa producción de Ruth Chatterton y George Brent «Hembra» una película que Ud. nunca olvidará. Además comedia, cartón y la revista semanal Fox.

Precios: 15 cts mayores hasta las 6½ y 20 después.

MAÑANA: Matinee a la una y media con «Hembra» y «Drogas infernales», episodio, cartón, comedia y revista Fox.

Miércoles: «Así me gusta».

Viernes 3: «Catalina la grande». Lunes 6 «Una sombra que pasa y Martes 7 «Boliche».

ALHAMBRA «ARREDONDO EN NEW YURK»

En la segunda tanda de esta noche se llevará a escena por primera vez el sainete-revista de E. Arredondo con música de Ankermann, titulado «Arredondo en New York», obra que ha de gustar extraordinariamente.

«Degollina Universal» no pudo ser estrenada en la fecha señalada porque Regino López, con su gran ojo clínico escénico, comprendió que todavía no estaba lo correcta para ser representada y se aplazó el estreno para la semana entrante. «Fiebre Amarilla» tendrá turno tan pronto esté lista para ser llevada al palco escénico.

El domingo, matinée a precios populares: 25 centavos luneta y 10 centavos tertulia, formando parte del programa «Arredondo en New York».

El programa para hoy es el siguiente: Primera tanda, «El Imperio de la Ametralladora». Segunda tanda, «Arredondo en New York» estreno, y en tercera, «Las Perseguidoras».

CARTEL DEL DIA

POR LOS TEATROS

PAYRET: A-7157.—Cía. de Acebal-del Campo. A las 9: «La revista amarilla». A las 10 y 30: «La revolución empieza ahora».

MARTI: A-1851.—Cía. de Agustín Rodríguez. A las 5 y 30: «El peligro amarillo» y Mosaicos. A las 8 y 45: «El príncipe Carioca o Volando hacia la Habana».

ALHAMBRA:—Cía. de Regino López. A las 8 y 30: «Arredondo en New York», «Las perseguidoras» y «El imperio de la ametralladora».

POR LOS CINES

CAMPOAMOR: A-7054. — A todas horas: «Lo que no puede compararse», «Alma de médico» con Clark Gable, comedia y revista.

ENCANTO: A-4433.—A todas horas: «Carolina» con Janet Gaynor y Lionel Barrymore, comedia y revista.

NACIONAL: A-3730.— A todas horas: «Déjame soñar» con Ginger Rogers y Jack Oakie, comedia y revista.

FAUSTO:—«Tarzán y su compañera» y «Una noche en el paraíso».

NEPTUNO:— «Tarzán y su compañera» y «El Barón de Villamientes».

TRIANON: — «Alma de médico» y «El mundo cambia».

RIVIERA:—«Tarzán y su compañera» y «No se lo digas a mamá».

PRADO:—«Boliche» y «Sucedió una noche».

RIALTO:—«Hembra» y «Drogas infernales».

AUDITORIUM:—«Así me gusta» y «Un drama en autobús».

REGINA:—«Hembra» y «Drogas infernales».

OLIMPIC:—«Amante fugitivo» y «La bailarina».

VIVES (Vedado) — «Muchachas de uniforme» y «La calandria».

LIRA:—«Tres mujeres» y «Amor en venta».

INGLATERRA:—«La dama espía» y «Firmes en su derecho».

WILSON:—«La dama espía» y «Firme en su derecho».

ACTUALIDADES:— «Tres mujeres» y «Rasputín y la Emperatriz».

UNIVERSAL:—«Gloria de un día» y «Volando hacia Río Janeiro».

LARA: — «Catalina la grande» y «Aventuras de Alberto Rey».

CUBA:—«Peggy de mi corazón» y «El gato y el violín».

ROJO:—El hermano del diablo» y «El gato y el violín».

MONTECARLO:—«La patrulla perdida» y «El precio de una traición».

TOSCA:—«A la sombra de los muelles» y «Catalina la grande».

PROGRAMA DEL CONCIERTO DE LA BANDA DE MUSICA DEL CUARTEL GENERAL

Programa del concierto que ofrecerá la Banda de Música del Cuartel General del Ejército Constitucional, en el Malecón, el domingo 29 de julio de 1934, de 8 a 10 p. m.

1—Pasodoble Flamenco «Gitano», F. Rojas.
2—Obertura «Noche de Fígaro», E. Mastio.
3—«Marche Alla Turka», W. A. Mozart.
4—Selección «Lucia di Lammermoor», G. Donizetti.
5—«By the blue hawaiian waters», A. W. Ketelboy.
6.—Vals «Lluvia de Diamantes», E. Waldteufel.
7—Danzón «La Carioca», F. Rojas.
8—Himno Nacional Cubano, P. Figueredo.

Luis Casas y Romero, M. M.,
Capitán Músico del Ejército Constitucional, Jefe y Director.

ENCANTO ÚNICO EN CUBA CON REFRIGERACIÓN HOY HOY
Un romance glorioso dulcísimo
Janet GAYNOR y Lionel BARRYMORE en CAROLINA con Robert YOUNG Richard CRONWELL

CAMPOAMOR HOY GRANDIOSO PROGRAMA METRO
Clark GABLE y Mirna LOY en ALMA DE MEDICO ESTRENO en CUBA
LO QUE NO PUEDE COMPRARSE con Jean PARKER y Mau ROBSON William BERKEWELL
30¢ 15¢ 10¢

GACETILLAS

OLIMPIC: «AMANTE FUGITIVO»

Continúan los llenos en este cine de las familias del Vedado, situado en Ave. Wilson y B. ya que es uno de los espectáculos preferidos en los turnos de exhibición. Precios de lunes a viernes y en tanda de 5.15, mayores 15 centavos, y por la noche 20 20 centavos, niños a todas horas 10 centavos y los sábados y domingos a todas horas mayores 20 centavos y niños 15 centavos. Da comienzo en tanda de 5.15 y 9 y 30 con gracioas Comedia y una Variedad. Monumental joya de argumento valioso «Amante Fugitivo» de Robert Montgomery y Magde Evans. A las 8.30 la lujosísima super producción «La Bailarina» por Joan Crawford y Clark Gable. Mañana un regio programa, dedicando la matinée a los niños, y exhibiéndose entre otras películas la incomparable «Catalina la Grande».

VIVES, (Vedado): «MUCHACHAS DE UNIFORME»

Aseguramos un lleno hoy en este gran cine de B y 27 en el Vedado, pues nada menos que será exhibida la más estupenda producción «Muchachas de Uniformes» que obtuvo gran éxito en los días de su estreno, protagonista Dorothea Weick y Hertha Tiele, esta regia cinta se exhibe en tandas de 5.30 y 9.45 precedida de un gracioso cartón. En función de 4.15 y 8.30 Soberbia joya en español «La Calandria», de Carmen Guerrero y Julio Villarreal. Mañano domingo la lujosa y esquisita producción «Catalina la Grande». «Hasta el Ultimo Hombre», episodio «La Clave Infernal» Revista y Comedias.

LIRA: «TRES MUJERES»

Para hoy anuncian las carteleras del simpático cine, con su valioso equipo sonoro, clara proyección, temperatura primaveral y el mayor confort, la exhibición de dos estupendas super joyas. En función corrida desde las dos de la tarde, Comedia y Revista. Soberbia producción de argumento muy interesante «Tres Mujeres» por L. Barrymore. Brillante y excelsa film «Amor en Venta», por J. Crawford. Para mañana domingo se ha combinado el mejor programa de la ciudad con «La Violetera» de Raquel Meller, en español y otra grandiosa película, dedicando como de costumbre la matinée a los niños, no faltando la comedia, cartones, Revista y Episodio.

INGLATERRA: «LA DAMA ESPIA»

San Rafael y Consulado, teléfono M-5527, 10 centavos de 1 y media a 6 y 12 p.m. y 15 centavos después, niños 10 centavos a todas horas.

La mejor ventilación de la Habana, más fresca que en la playa, sin sufrir los rigores del sol.

Hoy, tarde y noche, comedia, variedad y revista, y las super producciones «La Dama Espía», joya suprema, por Nils Asther, y Fay Wray; y «Firme e nsu Derecho», atracción suprema por Charles Bickford, Richard Arlen y Jean Hersholt.

A las 5 p.m. La Dama Espía» y «Firme en su Derecho».

Mañana, con los estrenos «Nacida para Pecar», por Mae West y Cary Grant; y «Un Bello Paraíso», por Helen Twelvetrees, y Bruce Cabot.

Martes «Así son los Maridos», por Warner Baxter.

Miércoles, «Voltaire», por George Arlis; y «El Marinero», por Joe E. Brown.

WILSON: «LA DAMA ESPIA»

Belascoain y San Rafael, U-4863, 10 centavos de 1:30 a 6:30 y 15 centavos después, niños 10 centavos a todas ohras.

La mejor ventilación de la Habana, más fresco que en la playa, sin sufrir los rigores del sol.

Hoy, tarde y noche, comedia variedad cartones y las regias super producciones, «La Dama Espía», sensacional y emocionante joya por Fay Wray y Nils Asther y «Firme en su Derecho», film suprema por Charles Bickford, Richard Arlen y Jean Hersholt.

A las cinco «La Dama Espía» y «Firme en su Derecho». Mañana, «Nacida para Pecar», por Mae West y Cary Grant y «Un Bello Paraíso», por Helen Twelvetrees.

Martes, «Así son los Maridos», por Warner Baxter.

Viernes «Voltaire», por George Arliss y «El Marinero», por Joe E. Brown.

ACTUALIDADES: «TRES MUJERES»

Cuenta este popular teatro de la calle Monserrate con la exhibición de dos interesantes y valiosísimas películas. Matinée a las dos y noche 8:15 con comedia y variedad Suntuosa joya «Tres Mujeres», de argumento valioso, por Lionel Barrymore y Alice Brady La histórica y lujosa producción «Rasputín y la Emperatriz», de John, Lionel y Ethel Barrymore, los colosos de la pantalla. Mañana domingo, «Gloria de un Día» y a petición «Volando Hacia Río Janeiro», la más grandiosa película del año. Lunes «Molino Rojo» y «Broadway al Desnudo». Martes «Un Bello Paraíso» y «Hasta el Ultimo Hombre»

UNIVERSAL: «GLORIA DE UN DIA»

Hoy dos grandiosísimas películas desfilarán por la pantalla de este concurrido y popular cine que cuenta con la más moderna ventilación, el mejor equipo sonoro, las mayores comodidades y temperatura y con su acreditada clara proyección. Función de 1 a 6 y de 6:30 a 11 con divertida comedia y gracioso carton. Estupenda joya de argumento valioso e interesante «Gloria de un Día», de Katherine Hepburn. A petición, la más grandiosa producción del año, la que ha batido todos los records de exhibición, la incomparable joya «Volando a Río Janeiro», por Dolores del Río, destacándose el popular baile La Carioca, que tanto entusiasmo ha despertado. Mañana «Gloria de un Día», episodio 4 de la gran serie «La Clave Infernal» y «As de Ases».

M.E.C.D. 2016

Crónica Habanera

(Continuación de la Pág. CINCO)

EL CONCIERTO DE HOY

El profesor César Pérez Sentenat, Director de la Escuela Normal de Música de la Habana, presentará en la tarde de hoy, en el Lyceum, a una de sus más aventajadas alumnas de Perfeccionamiento y Repertorio Pianístico; la señorita Aurora Fernández Gómez.

Magnífico acto constituirá la presentación de la mencionada señorita, cuyo talento artístico ha sido muy encomiado.

El programa, que consta de tres partes, es interesantísimo.

Hélo aquí:

J. S. Bach:

Preludio y Fuga en la bemol mayor.

Suite Inglesa en la menor.

Preludio - Alemana-Corranda-Bourrés. I y II. Giga.

Mc. Dowell:

Sonata Trágica Op. 45.

Largo-Maestoso-Allegro Risoluto.

Molto-Allegro.—Vivace.

Largo con maestá.

Allegro eroico.

Ravel:

Pavana para una Infanta Difunta.

En el Valle de las Campanas (de Miroirs).

Debussy:

Preludio-Sarabanda-Toccata.

Comenzará a las cinco y media en punto.

EN LA IGLESIA DEL CARMEN

La Congregación de Santa Marta, de la Iglesia del Carmen, celebrará mañana, a las nueve a. m., una gran misa solemne para festejar a la milagrosa santa.

Misa cantada por el coro de Santa Marta que dirige la señorita Titi Escobar.

Durante la misma se cantará por primera vez una bella Ave María original de la señora Blanquita Fernández de Castro de Jardines, inspirada compositora.

OPERADA

Ayer fué sometida a una delicada operación, la señora Dolores Llambias, distinguida esposa del señor Alberto Fernández, dueño de la conocida fotografía «Albert».

Dicha operación fué practicada, por el notable cirujano doctor Manuel González Alvarez.

Le deseamos a la señora de Fernández, un pronto restablecimiento.

ANTONIO GARCIA VEGA

En la mañana de ayer se verificó el sepelio del señor Antonio García Vega, estimado amigo de esta casa, que falleció víctima de una larga y dolorosa enfermedad.

En sentida manifestación de duelo fueron acompañados hasta el cementerio de Colón los restos mortales del señor García Vega, que supo captarse en vida sinceros afectos entre sus numerosos amigos, presentes en el piadoso acto de ayer.

Enviamos por este medio la expresión de nuestra condolencia a su desventurada viuda y demás familiares, entre los cuales se cuenta su hermano, el señor Arturo García Vega, muy querido ex-compañero en el DIARIO DE LA MARINA.

ALFREDO DE SAINT MALO

Se anuncia, para próxima fecha, la visita a la Habana de Alfredo de Saint Malo, joven celebridad de la América Hispana, en Europa y los Estados Unidos, conceptuado como uno de los grandes músicos de la época.

Grata noticia para los amantes de la buena música, que podrán escuchar, al artista tan encomiado por los críticos del Viejo Mundo.

En Carneggie Hall, en Hollywood, Bowl y otros escenarios norteamericanos, su arte ha cosechado nutridos aplausos.

En Puerto Príncipe, Saint Malo fué condecorado por el Presidente Vincent, con la medalla de Honor al mérito de primera clase. En Panamá se le tributó el homenaje de una corona de laureles de oro.

No dudamos que su visita a la Habana, marcará un nuevo triunfo en su brillante carrera de concertista.

RESTABLECIDO

Se encuentra restablecido de la reciente operación de las amígdalas, que sufrió en la Clínica «La Inmaculada», el doctor Oscar Sánchez Govín, distinguido leader abecedario que fué director de la Escuela Técnica Industrial.

Exito magnífico constituyó dicha operación para el joven y notable especialista doctor José Muñiz Cartaya, quien la practicó con su habitual maestría.

DE VIAJE

A bordo del Oriente, embarcará hoy para los Estados Unidos, el joven y culto abogado y notario doctor Julio Dumas y Alcocer, a quien acompañan su gentil esposa Nena Andreu y su hijo Julito.

Van junto con ellos, la respetable dama Antonia Alcocer viuda de Dumas y su interesante hija Margarita, madre y hermana respectivamente del doctor Dumas.

Se proponen permanecer durante el resto del verano en la ciudad de Nueva York.

(Continúa en la Pag. NUEVE)

El "Orizaba" y el "Oriente" son esperados hoy con pasajeros y carga de New York y México

Llegó ayer el «Santa Rosa», de San Francisco de California. También llegaron el «Cuba», el «Sixaola» y el «Cefalu». El Jefe de la Marina continúa la reorganización de la mercante

VARIAS NOTICIAS DEL PUERTO DE LA HABANA

Hoy llegarán los dos barcos correos de la Ward Line que cubren las rutas New York-Habana-México, o sean, el «Orizaba», que procede de New York, y el «Oriente», que llegará de México.

En el «Orizaba» vienen 20 pasajeros para la Habana y 158 en tránsito, entre ellos Antonio Arocha, Miguel Pedro Cabrera, Francisco Olazábal, Serafín García y otros.

Embarcarán para México en este barco, Carmen Cárdenas de Rojas, Florinda M. de González Morán, Manuel García y señora; Eugenio H. de Soneb, John A. Melia, Rosendo Ollete, Arturo Cámara, Rosa M. de Amézaga y Rosalía Amaya.

El «Santa Rosa»

De San Francisco de California y escalas, llegó ayer el vapor americano «Santa Rosa», de la Grace Line, que trajo 12 pasajeros para la Habana, entre ellos el señor Avelino Cifuentes y sus familiares, a quienes se les exigió una garantía por que han perdido su condición de residentes, dado que hace más de dos años que residen fuera de Cuba.

Entre los de tránsito, y como ya hemos publicado, viajan el general colombiano Carlos Cortés Vargas, quien declaró que va a los Estados Unidos en viaje particular; los aviadores americanos Murray Copland y Phillip Ralph; el actor William M. Gaxton y señora, autor de la obra «Of the I Sing», de gran éxito en New York; la artista Marion Mahon; el banquero William Cleg y señora; la actriz Isabell Whitehill; los educadores José Garlozzi y Milton Graves; el ferrocarrilero George Adams y señora; William E. Gregg, de la Harris Trust Co. y otros.

Embarcaron en el «Santa Rosa», William Robinson y señora, de la Standard Mills Co.; Bartolo Estrada y señora, de la Casa Bacardí; Juan B. Díaz, estudiante; Stein Rudwall, que llegó enfermo de varicelas en «Santa Paula», curándose en la Habana; y el Vicepresidente del Chase National Banck, señor L. S. Rosenthal.

El «Cuba»

De Tampa y Key West llegó a última hora el vapor americano «Cuba», que trajo 43 pasajeros, entre ellos el señor Armando Ramírez, delegado del Club Mella y el Centro Español, de New York, y quien dice viene a tomar parte en un Conbreso Anti-bélico que se efectuará en la Habana. Y los señores Francisco Fiol, Eduardo C. Vidaldebó, Ernesto Jiménez y señora; Concepción Chibás, Ernesto Cadenas, Francisco Rajes, Leonides Fiol, Inocencio Irazos, Francisco Menéndez, Aurelio Padrón, Ricardo Vilalla, Alberto López, Graciela Padrón e hija; Gerardo Artesona, Rudesindo Cuevas, Antonio Flores, Emilio Uraga, Ewdaw Nebdis y otros.

Los que embarcan

Hoy embarcan por este vapor los señores Terge Kmudtzón, Encargado de Negocios de Noruega en Cuba; Ricardo Narganes y señora; Norberto Rodríguez, Alberto Otero, Federico Casteleiro, Vivina González; doctor Manuel Betancourt, María Betancourt, Bernardo Rodríguez Valdés, Cónsul de Cuba en Key West y señora; María Petroli, Teodosio Valledor, Mario Arteaga e hija; Agustín Villarreal, Elodia Monteagudo; Fernando Pedroso y familia; Leandro J. Rionda, Jesús Hevia; Dolores Abreu e hijos; Carmelo M. Muñiz; doctor Luis García del Sol y señora; Mario García Kohly, Alberto García, Alberto Rivas y familia; Dolores Betancourt, Regina Fernández, Regina Aizcorbe, Nicolás G. Brunet, Ramón A. Rodríguez, José F. Serafín, Matías Padillas, Josefa L. viuda de Bosch, Margarita Arias e hijos, Elena M. de Maspulle.

Cobró la Marina

Ayer cobraron sus haberes los miembros de la Marina Constitucional. Hoy lo harán los empleados civiles de Capitanía, Policía Marítima y otras dependencias de la Marina de Guerra.

Movimiento de buques americanos

El crucero «Omaha» y el destróyer «130», salieron ayer del puerto para realizar maniobras, regresando el «Omaha» y siguiendo viaje el «130».

Por la tarde entraron los destróyers «340» y «337».

La recaudación

La Aduana de la Habana recaudó ayer la cantidad de pesos 76,004 con 33 centavos.

El «Sixaola»

Con 15 pasajeros y dos polizones devueltos para la Habana, y cargamento de frutas y 73 pasajeros en tránsito para New Orlenas, llegó ayer el vapor americano «Sixaola», de la Flota Blanca.

En este barco llegaron Rafael Merchado, doctor Alberto A. Méndez y señora; el Padre Roque Boch; Santiago Irigoyen, Serafín Rodríguez y Alberto Soriano, y devueltos Julián Carrión y Patentri Primino.

Lleva este barco para New Orleans 48 mil racimos de plátanos, 600 sacos de cacao y 500 de café. En la Habana tomó mil hacuales de vegetales y 43 cajas de ron.

Van entre los pasajeros en tránsito, el Cónsul de los Estados Unidos en Guatemala, señor William Flournoy y familia, así como todos los excursionistas del «New Orleans Item Tribune», que visitaron Centro América.

El «Cefalú»

De New Orlenas llegó el vapor hondureño «Cefalú», que trajo carga general y dos devueltos para la Habana, José Vidal y Mario Duque de Heredia, por que han residido más tiempo del permitido en los Estados Unidos sin permiso del Departamento de Inmigración de aquel país.

Visitando la Aduana

Una comisión de alumnos de la Escuela de Comercio de Santa Clara, acompañados por los profesores señores López Toca, Fajardo y señorita Duani, visitaron ayer las oficinas de la Aduana de la Habana, con objeto de recibir lecciones prácticas.

Reorganizará las Policías Marítimas

En breve emprenderá un viaje por distintas localidades el capitán de la Policía Marítima, señor Oscar Hernández, con el objeto de llevar a cabo la reorganización y organización de las distintas Policías Marítimas que serán creadas.

Posiblemente la primera visita será a Cienfuegos.

La Marina Mercante y Pesca

Continúa el Jefe de Estado Mayor de la Marina la organización de la nueva Sección de Marina Mercante y Pesca, creada por la nueva Ley de Presupuestos y para cuya jefatura, ha sido designado el comandante Felipe Lois y como Pagador el capitán Manuel Hidalgo.

Hasta ahora los trabajos han sido en el sentido de ratificar, por medio de nuevos nombramientos, al personal de las distintas dependencias de Hacienda y Agricultura que han pasado a la de Defensa Nacional.

Por lo pronto, en la Capitanía del Puerto ha sido ascendido a Oficial de Administración de Quinta Clase, el antiguo y probo empleado señor José Martínez Seijas, confirmándose en sus cargos, además, a los Inspectores de Casco y Caldera, señores Lunar y Flaquer.

También han sido ratificados todos los empleados civiles de la Capitanía, lancha «Habanera», Semáforo del Morro, varios del Negociado de Navegación y otras dependencias, y para fines de mes se espera que esté todo listo para que comience el funcionamiento normal del nuevo organismo.

Multas

Por no tener colocados en todos los cabos de amarre a los muelles los discos protectores contra las ratas, fueron multados por el médico primero del Puerto, los capitanes de los vapores «San Gil», «Quirigua», «Askania» y «Santa Rosa».

—Los ferries «Seatrain New York» y «Joseph R. Parrot» llegaron ayer de New Orleans y Key West, respectivamente, con wagones de carga general.

Pide crédito

El médico primero del Puerto se ha dirigido a la superioridad, pidiendo urgentemente créditos para poder reparar las lanchas de la Sanidad Marítima que hace más de cuatro años que no se reparan.

Casos de Policía

La Policía Marítima conoció ayer de los siguientes casos:

—El vigilante 822, de la Nacional, acusó a Sergio Riguel de ejercer como guía de turistas sin estar autorizado.

—El vigilante 33, del Puerto, acusó de desobediencia a Pedro Roque.

—Juan Moreno Pérez, acusó al delegado de Aduana en la Chorrera de retenerle una embarcación de su propiedad.

—El cabo de la Marina Pedro Silvera, acusó a Benito Beltrán de estar vendiendo en bahía sin estar autorizado.

—Juan Madruga denunció que le han hurtado la cachucha folio 2296.

—El vigilante 68 acusó de desobediencia a Manuel Acebo.

—El vigilante 52 acusó a René Moreno y a Carlos Otero y Juan Lahera de desobediencia.

—El vigilante 27 acusó a Rufino Ortiz de haber cometido un hurto en la goleta «María Torrens».

—El vigilante 4 acusó de desobediencia a Alberto Valdés.

Salidas

Salieron ayer: el «Santa Rosa», para New York; el «Joseph R. Parrot», para Key West; el «Seatrain New York», para New York, y el «Sixaola», para New Orleans.

Defunciones ocurridas ayer en La Habana, hasta las 4 p. m.

Santiago Sosa, blanco, 28 años, Cerro número 823. Debilidad congénita.

Florencio Pérez Saíz, blanco, 5 años, Monasterio 10. Polimielitis.

José D. Ortega, blanco, 46 años, Clínica Casuso. Mal de Bright.

Luis Varela Gómez, blanca, 62 años, Cerro número 440. Bocio tóxico.

Gabriel Morales, blanco, 59 años, Santa Beatriz 2 y 3. Miocarditis crónica.

José Lee, asiático, 40 años, Rayo número 34. Arterio esclerosis.

Esperanza Yániz, blanca, 76 años, San José número 122. Nefritis.

Luisa Castillón, blanca, 67 años, Cerro número 551. Diabetis.

Octavio Estupiñán, blanco, 13 meses, Diago número 1. Bronconeumonía.

Manuel Man y Soto, blanco, 53 años, Cerro número 551. Quemaduras accidentales.

Elvira Prieto, blanca, 11 meses, Hospital Universitario. Gastro enterites.

Piedad Mesa, negra, 70 años, Hospital Universitario. Insuficiencia cardíaca.

Angel Aday, mestizo, Hospital Universitario. Miocarditis.

Emilia Cartaya, negra, 3 meses, Hospital Universitario. Gastro enterites.

Catalina León, negra, 89 años, Lagunas número 85. Nefritis crónica.

Adolfo Lecuona, blanco, 39 años, Línea número 120. Endocarditis crónica.

José Yam, asiático, 42 años, 7 esquina a 13. Reparto Batista. Congestión cerebral.

Onelia Rico, mestiza, 19 años, Santa Catalina número 69. Neumonía lobar.

Manuel Varela, blanco, 66 años, Aguila número 11. Cáncer del esófago.

Antonio Ramos, blanco, 4 años, Hospital Las Animas. Difteria.

Sergio Fragan, blanco, 15 años, Hospital Las Animas. Fiebre tifoidea.

Olga Blanco Herrera, negra, 9 días, 10 de Octubre número 64. Persistencia del agujero de botal.

Eriberto Cárdenas, mestizo, 14 meses, Moreno número 42. Intoxicación intestinal.

Luisa M. Valdés, mestiza, 1 año, Casa de Beneficencia. Meningo mielites.

Vicente Pedro, negro, 15 meses, Casa de Beneficencia. Meningo mielites.

Mariana de los Angeles Valdés, mestiza, 9 meses, Casa de Beneficencia. Meningo mielites.

Silvia Herrera, negra, 8 años, Sitios número 34. Bronquitis.

Hilda Laes, mestiza, 3 años, 13 número 575, Vedado. Bronconeumonía.

Francisco Daniel Daniels, negro, 14 meses, Revillagigedo número 112. Toxinfección intestinal.

Caridad Morales, mestiza, 6 años, Hospital Freyre de Andrade. Envenenamiento accidental agudo.

Isidro Hernández Arasoza, blanco, 38 años, Delicias número 35. Tuberculosis pulmonar.

ANUNCIESE Y SUSCRIBASE EN EL «DIARIO DE LA MARINA»

M.E.C.D. 2016

SOCIEDADES ESPAÑOLAS

Surge la idea de ofrecer magno homenaje al Sr. Doallo, figura preeminente de la Benef. Gallega

Después del formidable éxito alcanzado por la Beneficencia Gallega en el gran festival teatral que se verificó en el Nacional el día 25, los elementos de aquella sociedad comentan con grandes elogios la eficiente labor desplegada por el presidente de la Comisión encargada de la organización de la fiesta, Sr. Manuel Fernández Doallo, vicepresidente segundo de la Sociedad.

La acertada iniciativa, el puntual desenvolvimiento de una organización complejísima para procurar el desbordante lleno que se obtuvo en el Teatro que causó la admiración de todos y la actividad incansable y constante que hubo que desplegar para procurar ese clamoroso acierto, sólo a Fernández Doallo se debe, aunque lo auxiliara con eficacia los otros comisionados José Riveiro Barreiro, presidente de la Sección de Bellas Artes del Centro Gallego, Baltasar Antón Tenreiro, Apolinar Gallego y José Val.

La acuación del Sr. Fernández Doallo en la Beneficencia Gallega se viene dejando sentir desde hace tiempo de un modo favorable para la administración de los intereses sociales con sus acertadas sugestiones, y ahora ha sido coronada con el mayor de los éxitos en el festival último, que es el primero de una serie de actos para llegar a la pronta construcción del Panteón, cuyas obras es probable que comiencen en el mes próximo y de cuya Comisión es también uno de sus principales miembros.

El Sr. Doallo está laborando activamente por conseguir otro éxito clamoroso con la Gran Romería que se celebrará en los jardines de La Tropical el próximo día 2 de septiembre, para la cuál ha ideado una serie de iniciativas de las que se espera el mejor resultado.

Es muy posible que todo este ambiente de admiración hacia el Sr. Doallo cristalice en un homenaje del que publicaremos detalles oportunamente.

LA FIESTA CAMPESTRE DE LA SOCIEDAD «CONCEP. ARENAL»

El domingo próximo, la sociedad estudiantil «Concepción Arenal» llevará a efecto la fiesta de campo al pintoresco pueblo de Arroyo Arenas.

El lugar escogido para la celebración de esta fiesta campestre es la finca «Carolina», la cual reune el mayor número de comodidades para esta clase de actos, y aparte en la misma hay instalado un gran parque de diversiones, que estará al servicio de los excursionistas. Existe un gran entusiasmo entre las familias arenalesas por concurrir a este día de campo. Solicite esta misma noche en la Secretaría de la Sociedad, en el Centro Gallego, su distintivo para esta fiesta, sin cuyo requisito no podrá formar parte de la caravana excursionista.

TRIUNFA LA PROPAGANDA EN EL GRAN CTRO. CASTELLANO

Ha constituído un rotundo éxito la labor realizada por la Sección de Propaganda en las últimas semanas desarrollando el plan que fué aprobado por la Junta Directiva, y que ha dado origen a la constitución de las diversas Comisiones que han visitado los distintos barrios de la ciudad, integrada por miembros de la Junta Directiva.

Los reportes que han sido rendidos acusan un notable éxito en las labores emprendidas, y el número de asociados que han prometido incorporarse a las filas sociales han superado con mucho a las opiniones y mejores cálculos de cuantos han estado siguiendo paso a paso los trabajos de estas Comisiones.

Han sido muy felicitados los señores Claudio Luelmo, Luciano Ramos y Davidad Castañón, que han tenido a su cargo el sector del Vedado y que con notable éxito han llenado el cometido que les fué hecho.

La Sección de Propaganda, ha dispuesto que las Comisiones de esta Sección juntamente con las de las damas, inicien igualmente las otras labores que son complementarias de las que se están llevando a cabo y que para el día 31 de Agosto deberán dar cima a los planes que han sido proyectados por la Sección y sancionados por la Junta Directiva.

IRA MAÑANA DE FIESTA LA COLONIA ZAMORANA

Próxima a celebrar esta Colonia su gran fiesta anunciada para el próximo día 29 en la finca «Las Piedras», en San Francisco de Paula, nos informa la Comisión correspondiente que el éxito de la misma no sólo está asegurado, sino que rebasa los cálculos hechos. Toda la gran familia Castellana ha recibido el anuncio de esta jira con gran simpatía, por lo que se verán los referidos jardines ese día colmados de familias que gozarán un día de campo en pleno ambiente de castellanismo.

La merienda con que se obsequiará a los asociados será espléndida y una orquesta completará el programa con el cual han de salir complacidos los asistentes y la Comisión organizadora satisfecha de haber renovado los laureles de esta Sociedad que siempre se distinguió en esta clase de fiestas.

ACTIVIDAD QUIRURGICA EN LA «QUINTA DE DEPENDIENTES»

La Casa de Salud «La Purísima Concepción», de la Ass. de Dependientes, puede blasonar de ofrecer a los enfermos numerosos y excelentes servicios, pero justo es decir que entre ellos sobresale notablemente el de cirugía. Véase, por la relación que sigue, el esfuerzo de un solo cirujano, el talentoso doctor José García Ríos, realizado en el pasado Junio. Estos enfermos son ya alta, y están restablecidos. Son los que se nombran: las niñas Esther González Martell, apendicitis aguda, y Clemencia Vega, apendicitis crónica; las Srtas. Mercedes Couto, Matilde Diego, Eudoxia Ma. Santiago y Cotalla Torres, de apendicitis crónica; las Sras. Graciella Collazo Herrera, de ligamentopexia, Manuela Varona y Regina Nudelfuden, de gastroenterostomía retrocólica por estenósis del píloro (estómago); Margarita Hernández de las Cagigas, apendicitis crónica; Aurora Bahamonde, de histeropexia; el niño José García Miguel, de apendicitis aguda; los Sres. Tomás Marquez, de apendicitos crónica y hernia inguinal; Faustino Ascorra, de hernia inguinal derecha; Juan Villalba, de vaginalitis; Juan Román Artero, de apendicitos crónica; Aniceto Pelaez, de trepanación del cráneo por fractura con hundimiento óseo; Félix Sarasa, de gastroenterostomía retrocólica; Antonio F. Boch, de apendicitis aguda; Félix Valbis, Miguel Ochoa José Slezenger, de apendicitis aguda; Julio Rodríguez Puentes, de apendicitis crónica; Oscar Rosell, de gastroenterostomía por estenósis ulcerosa del Píloro; Florencio Valdés, de laparatomía; César Domínguez, de apendicitis crónica; José L. Rodríguez y José R. Artero, de apendicitis crónica; César Domínguez Puentes, de apendicitis aguda; Lorenzo Oscar Gutiérrez, apendicitis crónica y Federico Perera de vaginalitis.

JUNTAS GENERALES

El día 30 por la noche, celebrará la Asociación de Dependientes dos Juntas Generales de Asociados, correspondientes a los trimestres primero y segundo de este año.

Para asistir los socios deben reunir los requisitos reglamentarios: recibo de Julio, carnet de identificación y contar más de 21 años.

EL FESTIVAL PROXIMO

El festival que se avecina, alcanzará la meta en el record de éxitos que ya tiene la Sección de Recreo de la Asociación de Dependientes; organismo entusiasta, que dirigido por los Sres. Ahedo y Julio González brilla en sus trabajos de organización de estos actos.

A las 9 de la noche se iniciará el sábado 4 de Agosto este magno festival. Y las orquestas de Belisario López, Romeu, Sonora Matancera, Los Siboneyes y Happy-Happy acometerán el programa de bailables con el acierto de costumbre.

Sesenta centavos costará la entrada, por uso de guardarropía.

MISA, MAÑANA, EN MONTSERRAT

Mañana, domingo, a las 9 y media de la mañana, se celebrará en la hermosa Ermita que posee la prestigiosa Beneficencia Catalana, la misa mensual en la que ofician los Rvdos. P. Escolapios de las Escuelas Pías de San Rafael.

La Secretaría ed dicha benemérita institución nos ruega hagamos público que no es necesaria invitación para asistir a la misa mensual, como tampoco para visitar la Ermita cualquier día en horas laborables.

ACTOS PARA HOY

CENTRO ASTURIANO: Junta de los Presidentes de Secciones a las cuatro de la tarde en el palacio social.

HIJOS DE CABRANES: Junta General ordinaria administrativa, por la noche en el Centro Asturiano.

ALUMNOS DEL PLANTEL «CONCEPCION ARENAL»: Importante asamblea hoy por la noche en el Centro Gallego.

LICEO DE PUENTES GRANDES: Gran baile por la noche en sus propios salones, amenizado por magníficas orquestas.

CLUB ESPAÑOL DE ALMENDARES: Soberbio baile en sus propios salones, sitos en las calles 17 y 6 de aquel reparto, amenizado por la orquesta «Riveiro» y el septeto «Sonora Nacional». La entrada sólo costará veinte centavos.

AGRUPACION ARTISTICA GALLEGA: Gran velada bailable en sus propios salones de Zulueta número 46, altos. Se llevará a escena la obra «El sueño dorado» y actuará el cuadro de declamación de la sociedad.

FIESTAS PARA MANANA

NATURALES DE ORTIGUEIRA: Celebración del «Día de Santa Marta», en todos los jardines de «La Tropical». Este grandioso festival será amenizado por los siguientes conjuntos musicales: Antonio Silva, San Juan, Cao, Virgilio, González, Los Barcaleses y algunos más. La fiesta comenzará desde las diez de la mañana.

HIJOS DEL CONCEJO DE VILLAYON: Animado banquete de confraternidad social, en la terraza del café 'Central», de la Víbora, a las doce del día.

AGRUPACION CASTROPOL: Banquete y matinée bailable en los jardines de «La Cotorra», a las 12 del día.

COLONIA ZAMORANA DE CUBA: Gran jira y merienda en San Francisco de Paula.

CONCEJO DE CULLIDERO: Soberbia romería en los jardines de la cervecería «La Polar».

SOCIEDAD «CONCEPCION ARENAL»: Fiesta campestre en la finca «La Carolina» de Arroyo Arenas.

PARTIDO JUDICIAL DE ARZUA: Banquete de confraternidad social en los salones de la sociedad «Curros Enríquez».

LOS SRES. PEREZ CABO Y GARCIA LAGO, ENVIAN UN MENSAJE DESDE ALTA MAR

Los Sres. Jesús Pérez Cabo y Cayetano García, Presidente y Tesorero, respectivamente, del Centro Gallego, han enviado desde alta mar el siguiente radiotelegrama de salutación a sus compañeros de Comisión Ejecutiva:

«Cristóbal Colón. Julio 26. Centro Gallego. Habana. **«Van con nos Anaquiños da Terra». Con eles saudámolos.—Pérez García».**

Como se ve, el saludo está dirigido en el idioma vernáculo, tal parece que al simple contacto con los mensajeros del arte polifónico gallego que en la Exposición de Chicago acaban de obtener la más alta recompensa, vibró el alma galiciana de los estimados viajeros, sintiéndose ya saturados del vivificante aire de la tierra «meiga», en cuyo amoroso regazo pronto disfrutarán de un bien merecido reposo.

NUEVA DIRECTIVA DE «H. DEL AYUNTMTO. DE LA ESTRADA»

Con motivo de las elecciones celebradas el pasado día 20 por la sociedad «Hijos del Ayuntamiento de la Estrada», fueron proclamados para constituír su Directiva los siguientes señores, a quienes deseamos los más grandes triunfos en el desempeño de su misión:

PRESIDENTE, Eleuterio Neira Campos; PRIMER VICE, José Loureiro García; SEGUNDO VICE, Manuel Loureiro Eiras; SECRETARIO, José Matalobos Porto; PRIMER VICE, José Ma. Cabanas; SEGUNDO VICE, Manuel Matalobos Rodríguez; TESORERO, José Riveira Marque; PRIMER VICE, José Manuel Neira; SEGUNDO VICE, Manuel Seoane Pena. VOCALES: José Campos Duro, Jesús Barros Alvarez, Ramiro Loureiro Domínguez, Manuel Somoza Tosar, Manuel Ulla, Santiago Sanlouzáns, Manuel Otero Barreiro, Pelayo Berqueiro Sieiro Ramón Quinteiro, Francisco Marquez, José Pena Bergueiro, Francisco Carbón, Manuel Rendo Picáns, Antonio Requeijo Sánchez, Manuel Fernández Fernández, Manuel Souto Pereiras, Andrés Couceiro Taboada, Avelino Parada, Juan Carbón Terceiro, Ramiro Collazo Otero, Pedro Crao Coto, Gumersindo Iglesias, Gumersindo Loureiro Porto y José Ma. Sánchez. SUPLENTES: Albino Prieto, José Nodar Arca, José Ron, Alfredo Pena Porto, Manuel Trigo, Serafín García, José Fundiño, José Pereiras Couceiro, José González Andujar, José Marquez Carbón, Emilio Pereiras, y José Pena Villar.

60 MUSICOS AMENIZARAN LA FIESTA DE SANTA MARTA EN LOS JARDS. DE LA TROPICAL

Para mañana, domingo, está anunciada la gran fiesta que en honor de la Patrona Santa Marta celebrará la sociedad de beneficencia «Naturales de Ortigueira».

Las orquestas de los profesores Antonio Silva, F. San Juan y Cao; los septetos Virgilio y González, los quintetos Los Barcaleses y Farruquiños, gaiteros y tamborilleros, amenizarán dicha fiesta, que será la mejor del año.

A las diez de la mañana se abrirán las puertas de los famosos jardines de «La Tropical» para recibir a los romeros, las comisiones de fiestas y de damas estarán allí a esa hora para atender al público.

Sesenta músicos habrán en la fiesta de Santa Marta mañana en los jardines de «La Tropical».

Los bailadores están, por tanto, de plácemes.

LAS MEJORES ORQUESTAS DE LA HABANA AMENIZARAN LA ROMERIA DEL CTRO. ASTUR

A pasos gigantescos va marchando el festival que se celebrará el día 5 de Agosto próximo en todos los jardines y stadium de la cervecería «La Polar», a beneficio de los fondos para el Sanatorio en Asturias.

La demanda de entrdas para esta fiesta es cada día mayor. Por otra parte, la Comisión que tiene a su cargo cuanto a la organización de ella se refiere, no se da punto de reposo, labora sin descanso, y es que se encuentra sobre el tapete la última jugada, la definitiva, la que ha de servir para abrir lugar de reposo que será remanso en la noble tierra asturiana, de los que derrotados por falta de salud, tengan necesidad de restaurar las energías físicas para volver de nuevo a la lucha.

Para esta fiesta han sido contratadas las orquestas Havana Casino, The Jazz Queen, Septeto Nacional y Quinteto Barcalés.

El sanatorio que se está terminando en Asturias ha recibido de contínuo el aporte de los que se divierten, y que al divertirse se acuerdan de los que sufren en el lecho del dolor, que es universal y eterno.

BELLA CARTA DE GRATITUD A LA SOC. «H. DE GALICIA»

Cumpliendo preceptos reglamentarios celebró junta la Directiva de «Hijas de Galicia», siendo presidida por el señor Luis Cotarelo, asistido del secretario señor José Castro, y tratándose en la misma diversos asuntos de orden interior, los que fueron resueltos de acuerdo con los intereses de la institución.

En esa junta se dió lectura—entre las muchas cosas de la misma índole—a una carta suscrita por el señor Carlos M. Alfonso, el cual dedica los más cálidos elogios al magnífico sanatorio «Concepción Arenal» con motivo de que su pequeña hija Justa Luisa ha sido operada recientemente por el doctor Barrera, con éxito muy lisonjero. De esa carta son los siguientes párrafos:

«En los días que mi hija estuvo recluída en «Hijas de Galicia» he notado el espléndido servicio que generalmente reciben por igual las enfermas que concurren en busca de salud a tan prestigioso sanatorio, servicios y atenciones que también recibió mi hija, tanto de día como de noche, por lo que estoy altamente agradecido a todo el personal del Pabellón 3, y muy particularmente al doctor Barrera y a la enfermera señorita Antonia Rodríguez.

«Hace tiempo que mi familia está asociada en «Hijas de Galicia» y desde ahora no me cansaré de recomendar a mis amigos que utilicen esta para sus familiares por la seriedad y eficiencia que en ella he encontrado».

La elocuencia de los párrafos que transcribimos son el mejor elogio que puede hacerse de los excelentes servicios que presta esa prestigiosa sociedad de asistencia sanitaria exclusivamente a la mujer.

LOS DE VILLAYON EN EL «CENTRAL» DE LA VIBORA

En el día de mañana, a las doce meridiano y en el café «Central», de la Víbora, los componentes de la sociedad asturiana «Hijos del Concejo de Villayón» celebrarán un magno banquete de confraternidad social. En dicho importante acto los villayoneses revivirán recuerdos de la Asturias encantadora e inolvidable, la que, a pesar de todas las vicisitudes, es única e indestructible en los horizontes de la añoranza.

El querido presidente de dicha institución, señor José Alvarez, nos honra con una atenta invitación para tan simpático ágape, por lo cual le damos las más expresivas gracias, y a la vez le prometemos corresponder a su gentileza de acuerdo con nuestras posibilidades.

Será una verdadera fiestona, seguramente, la de «Hijos del Concejo de Villayón».

EL SERVICIO QUE BRINDA UNO DE NUESTROS MODERNOS

REVERBEROS DE GAS

es casi tan económico y proporciona además las ventajas que únicamente ofrece

EL GAS

¡EL COMBUSTIBLE PERFECTO!

Compare las características del servicio de gas con las que le brinda cualquier otro combustible:

ES MAS RAPIDO
(se enciende instantáneamente)

ES MAS LIMPIO
(no produce humo, hollín o cenizas)

ES MAS COMODO
(una llave gradúa la intensidad de la llama)

ES MAS SEGURO
(no hay peligro de explosiones o incendios)

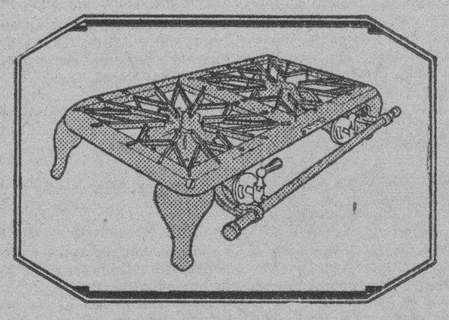

Y en cuanto a ECONOMIA, la práctica le demostrará que el gasto de consumo de uno de estos modernos reverberos de gas, es tan bajo como el que Ud. pueda tener en la actualidad, y en cambio, ¡que diferencia si se consideran sus ventajas!

Cía. Cubana de Electricidad
A las Ordenes del Público

PROXIMO GRAN BANQUETE DE LOS «POPULARES» ASTURES

Nuevamente tuvo un cambio de impresiones el Ejecutivo del Partido Popular Asturiano, tendiente a la organización definitiva de la campaña electoral que se avecina; los Populares han aportado nuevas y monumentales ideas que adicionarán a su Programa a desarrollar dentro del Centro Asturiano y en el cual están descansando los éxitos que confían alcanzar.

Cuentan los Populares Asturianos con hombres activos e inteligentes y con elementos suficientes para ganar la batalla; la labor que este Partido está desarrollando promete muchas sorpresas.

En fecha muy próxima se efectuará el Banquete de Fraternidad Popular Asturiana en un importante hotel de esta capital, cuyo banquete será el que inicie la serie de los muchos que tienen en cartera como base de propaganda.

LAS FIESTAS DEL CLUB NAUTICO DE BARACOA DESPIERTAN ENTUSIASMO

Gran entusiasmo reina para asistir a las fiestas organizadas por los activos directores del Club Náutico de Baracoa. Hoy sábado y mañana domingo, tendrán celebración dos grandiosos bailes, amenizados por la «Riveiro» y la muy conocida «Daiquirí».

Siguiendo la costumbre establecida entre los «náuticos» se sortearán dos viapes en hidrpp.ano entre los concurrentes.

OFICIAL

República de Cuba.—Secretaría de Obras Públicas.—Negociado de Personal y Compras.—División de Compras.—Habana, Julio 25 de 1934. Hasta las 10 a. m. del día 2 de Agosto de 1934 se recibirán en el local de Subastas de esta División, proposiciones en pliegos cerrados para la Subasta No. 6, pedido 5001 del Negociado de Acueducto de Albear, para la adquisición de efectos eléctricos para el equipo de bombeo eléctrico instalado en Palatino, y entonces las proposiciones se abrirán y leerán públicamente.—En esta División se facilitarán, a quien los solicite, pliegos de condiciones, de proposiciones y demás detalles.—**Edelberto Pedro**, Jefe de la División de Compras.

27—31.

SUSCRIBASE Y ANUNCIESE EN EL «DIARIO DE LA MARINA»

Pro-Renovación tomó importantes acuerdos

En su local de Avenida de Bélgica 125, altos, celebró junta Directiva esta Agrupación, en la que se informó sobre las protestas enviadas por los socios del Centro Gallego de los términos de Aguacate, Madruga, San Antonio de los Baños, Güines, San Nicolás, Bejucal, y Batabanó. Se espera que el Sr. Gobernador, Coronel Baizán, anule el plebiscito llevado a cabo por los señores dirigentes del Centro Gallego de la Habana.

También se dió lectura a infinidad de cartas, enviadas por socios desde distintas localidades de la Isla, en su mayoría de Camagüey, Santa Clara y Matanzas, en donde participan que allí no se ha tenido en cuenta a dichos socios para nada, al extremo de no ser enviados desde la Habana los recibos pertenecientes al mes de junio, particularmente la de Camagüey, y teniendo el delegado que dar vales por el importe de dichos recibos por no estar en su poder; lo cual demuestra el concepto en que tienen los gobernantes del Centro Gallego a los socios del interior.

También la junta acordó citar a una asamblea próximamente, para dar cuenta en la misma de todas las infracciones cometidas por los actuales gobernantes del mencionado Centro en el último plebiscito.

"Unión Orensana" cumple veinticinco años de triunfos

La Sociedad «Unión Orensana», decana de las sociedades de Instrucción, cumple 25 años de fundada; la cuarta parte de un siglo dedicada a hacer el bien, aquí y en la tierra que vió nacer a los oriundos de Orense.

Durante estos 25 años los numerosos socios que la integran han puesto todos sus empeños en crear escuelas, difundir la cultura y contribuir varias veces con su ayuda material a las obras de Beneficencia y Educación.

Pero su obra principal ha sido, sin duda, la creación de la «Fundación Curros Enríquez» que patrocina la obra de este gran filósofo y poeta gallego, con el fín de hacer de la casa donde nació un Monumento Nacional y contribuir a que todos conozcan sus trabajos en favor de la Humanidad.

Ya parte de la casa se compró, solamente resta adquirir una pequeña parte que queda, lo que esperan hacer dentro de muy breve plazo, pués los dirigentes de «Unión Orensana» y de la fundación «Curros Enríquez» son hombres de acción y están laborando intensamente por levantar estas Asociaciones, después de haber hecho una acertada depuración que todos los socios han aplaudido con entusiasmo. Actualmente la casa donde nació «Curros Enríquez», propiedad de «Unión Orensana» está ocupada por un colegio a quien se cedió voluntariamente hasta que se levante el Monumento Nacional.

Próximamente se celebrará una gran fiesta en los Jardines de «La Cotorra», con la que los orensanos conmemorarán la fundación de su Sociedad y en este acto se develará un busto del Apóstol gallego «Curros Enríquez» para lo cual se invitará a todas las Sociedades hermanas, a todos los orensanos y en general a todo el que simpatice con la idea de honrar a quien honra.

OFICIAL

SECRETARIA DE OBRAS PUBLICAS.—Negociado de Caminos y Puentes.—Habana. Julio 21 de 1934. Se hace saber por este medio a los Contratistas y personas que se interesen para hacer proposiciones en la subasta para la reparación del puente «ALBARRAN» sobre el río SAGUA LA GRANDE en el kilómetro 2 de la Carretera de SANTO DOMINGO A RODRIGO, señalada para el día 25 del presente mes de Julio, que la misma ha sido transferida por orden superior para las diez de la mañana del día tres de Agosto próximo.

Sotero E. ESCARZA.
Ingeniero Jefe del Negociado de Caminos y Puentes.
24—25—26—27 y 1 y 2.

Línea de Pacífico
MALA REAL INGLESA
PROXIMA SALIDA PARA EUROPA:
"REINA DEL PACIFICO"
30.000 toneladas
AGOSTO 6
Pasajes de 1a. 2a. y TERCERA
PARA
VIGO, CORUÑA, GIJON, SANTANDER, LA PALLICE, PLYMOUTH y LIVERPOOL, CON ESCALAS EN NASSAU Y BERMUDAS
Próxima salida para Centro América, Perú y Chile
VAPOR "ORBITA"
Agosto 5
Para informes DUSSAQ Co. Ltda. S. A.
Palacio del Centro Asturiano. Teléfono A-6540.

Compañía
Trasatlántica Española
Servicios de Vapores Correos Todo el Año

Para NEW YORK, Vigo, CORUÑA, GIJON, SANTANDER y BILBAO
Vapor «Habana», Agt. 15
» «C. Colón», Sep. 15

Para VERACRUZ 48 Horas de Viaje
Vapor «Habana», Agt. 8
» «C. Colón», Sep. 8

Para LAS PALMAS, CANARIAS, vía C. América
VAPOR MAGALLANES Agosto 8
Para CADIZ y BARCELONA, vía New York
Vapor Marqués Comillas Agosto 21
Espléndidas cámaras. Tercera clase moderna con camarotes.
Mas informes: GARCIA & DIAZ, Ltda. Agtes Grals.
Palacio de la Lonja. Telfs. M-6911 y M-6912. Habana.

A NUEVA YORK
A MEXICO

"MORRO CASTLE"
Sale todos los miércoles
"ORIENTE," "ORIZABA" o "SIBONEY"
Salidas todos los sábados
"ORIENTE" — "ORIZABA" o "SIBONEY"
Salidas todos los sábados
Se tiene un servicio seguro y regular, durante todo el año, en estos magníficos vapores modernos de la Línea Ward—construídos para viajar con lujo y comodidad en las regiones tropicales. Disfrute del baile y deportes sobre cubierta, en un elegante medio ambiente, A PRECIOS BAJOS. Personal que habla español. Las comidas comprenden platos cubanos.
TODOS LOS VAPORES DE LA LÍNEA WARD ESTÁN PROVISTOS DE INSTALACIONES DE REFRIGERACIÓN PARA EL TRANSPORTE DE TODA CLASE DE FRUTAS Y LEGUMBRES.
WARD LINE
Para más informes, camarotes y billetes, vaya a la LÍNEA WARD, Oficina de Pasajeros y Billetes, EDIFICIO CENTRO ASTURIANO (Esquina Obispo y Parque Central)—Teléfono: A-6154 y M-7776.

Ad. No. G-8773S

M.E.C.D. 2016

MEDITANDO CASI

(Por el Dr. ALFONSO E PAEZ)

Verdaderamente, el hombre es ma- y es bueno según las circunstan- s, casi siempre. Alcanza, más que ngún otro miembro de la escala ológica, los extremos de la bon- d y la maldad, de acuerdo con s necesidades varias e irregula- Cuando ama, su inteligencia le ita a veces a proceder, si es sa- ctorio, junto al crimen mismo, pasmosa firmeza y con precisión no admite calificativos indife- tes. Cuando ansía egoístamente uezas, todo su cerebro se agita de co hercúleo, con ardores trági- s, que pueden alcanzar el hecho smo, siempre lamentable, que tiga con más dureza el Código nal, aunque en concordancia con requerimientos del alma propia el obstáculo ambiente. También ambos casos, puede que ofrezcan rimas no hipócritas sus ojos, si, calor de un sentimiento altruista, al impulso santamente obstruc- nista de la Conciencia, prefiere suicidio, instantáneo o lento, al esinato, o el amordazamiento te- ble de sus ansias más formidables acto bajuno, o la actuación a edias, inofensivamente, al sostenimiento de una labor causada por la isia y la vileza.

* * *

¿Por qué asignar a la Conciencia valor activo tan grande como el mitigador de malos impulsos y ELATOR, JUEZ y VERDUGO pa- el culpado, que dijera el brillan- poeta Núñez de Arce? Toda la da del hombre normal corroboa la maniobra que acabo de ano- r anteriormente. Bulle por todas rtes, con bríos humanos, el ger- n de buenos y malos, gigantesco la perfidia, enorme en la senti- ntalidad más honesta, con as- ctos varios por el alternativo pre- minio de sus dos grandes secue s, pero que se aminora siempre, su triste hábito de ofrecer sólo s facetas extremas, hasta alcan- r el equilibrio exacto de una jus- cia prodigiosa, al contacto diri- nte de la conciencia normal. ientras no puede haber ese con- cto saludable, la necesidad sojuz- todos los actos de la existencia trae el corolario inatacable que gurosamente corresponde a cada omento vital. Cuando el siquismo perior parece traicionar su her- oso objetivo apuntado, ya está, fijo, lesionado en su masa en- fálica causal y no es entonces lógico esperar que se cumpla el pro- eso que los datos no anormales or- anizan diáfanamente.

* * *

Los seres humanos en guerra lle- n muchas veces a exageraciones felino y a actividades absurdas grado supremo. Concretaré un so típico. Si aquéllos encuentran espía del enemigo, lo fusilan, mo a un ser detestable. Pero man- enen, en cambio, como algo muy bito, espías a su favor. ¿Por qué fin, se mata a un espía? El oca- onar su muerte, mediante el ins- umento oficial, es un asesinato, pugnante como cualquiera de los rímenes que más repudia la socie- d civilizada. Sólo debe encarce- rsele. ¿Con qué derecho moral un s que utiliza espías acaba con la da de los que aprese del país en- igo? Lo único humano y racional s recluírlos para evitar que actúen. De otro modo, es castigar el espio- aje cual si fuera un delito, lo que onstituye incongruencia extrema on el sostenimiento y utilización del ismo cuando favorece al país que astiga. He aquí un rasgo de la ma- olencia injusta de no pocos di- gentes de pueblos. Así se han al- anzado sangrientos hechos de ne- rura insuperable desde el punto de ista espiritual.

Recordad, por ejemplo, el proceso humano contra Mata-Hari, en 917, en Francia, que produjo el allamiento inicuo de aquella gran nadora y bailarina, de rasgos orien- les y singulares belleza y hermosu- a. Ese proceso corrobora, una vez ás, lo abrumadora que es la jerar- uía de la injusticia humana, aún en s países más aparentemente sesu- os. Todo giró alrededor de la amis- d de la mujer culpada con enemi- os de Francia, ante lo cual las po- bles pruebas de la indiferencia caye- on despedazadas por la indiferencia erca del duro tribunal militar que pareció juzgarla. Me baso en libros documentados que he leído sobre el suceso famoso, como el del mismo E. Gómez Carrillo, en cierto modo ligado, aunque injustamente, al mismo. Richet debió haber tocado este punto sobre el espionaje en su interesante obra acerca de EL HOMBRE ESTUPIDO. Pero, ¡hay tanto de semejante significación!

* * *

El cambio de sistema político no es más, comúnmente, que un cambio de grupos privilegiados, es decir, sustitución de unos sojuzgadores por otros. Los bien intencionados no pueden triunfar en esas variaciones exclusivamente formales, producto a veces de sediciones populares virulentas, iniciadas a impulso de nobles y humanos propósitos. Las excepciones son poquísimas, de perdurabilidad escasa. Esos sojuzgadores aludidos no siempre ocupan los cargos de más categoría oficial, pues, en determinadas circunstancias, logran mantener su preeminencia efectiva (en vez de la nominal de otros) actuando en la penumbra defensora o en la sombra que exime de responsabilidad. Por esto, me río a veces, en medio de mi dolor como hombre decoroso, de la ingenuidad de muchos al confiar la salvación de un pueblo a más o menos extensas alteraciones de forma en el modo que le gobierna. Ello es un buen factor, si se le elabora con propiedad, pero hay primero que hacer variar el contenido de los ciudadanos, a fin de que se genere en ellos el cambio de carácter capaz de imposibilitar el desarrollo de planes políticos marchitantes. Educar adecuadamente, es asunto primordial.

* * *

Mientras carcoman incontrastablemente el alma de los pueblos los micro-organismos voraces de la incapacidad moral erigida en virginidad pública, no habrá posibilidad próxima de que goce del vigor causante de grandeza. Defensas más o menos virulentas no general efecti- va esterilización de la causa maligna, en tanto no sea esta última, en el caso referido, abatida violenta y directamente.

* * *

El malhechor que vive en muchos hombres está dominante actualmente en multitud de pueblos. Parece que va sugestionando a su favor a no pocos, ganando prosélitos para su causa dentro del ambiente mismo en que debía odiársele. Noto su poderío desbordado y me entristezco. Es que más temo a sus defensores de última hora que a sus sostenedores habituales, porque éstos, al fin, siguen un sistema de vida conocido mientras los otros, bajunamente, van al fraude del sistema, acogotando todo trámite que evidencie su propósito desnaturalizante. Por ello asómbrame el enorme desconcierto ético que hoy caracteriza a muchos pueblos que la civilización ha creido tener de su parte. En los mismos, desde el hogar hasta la institución oficial, hay el mismo fatal tono.

Habana, Julio de 1934.

Suero soluble de MERZ, alemán. Pida prospectos al Apartado 1932 Habana.

La instantánea de la suerte

Señora

Vea diariamente nuestra Sección de ROTOGRABADO.

La Real Silk pone a su disposición un atractivo y valioso obsequio: sólo es necesario que sea usted la indicada en la INSTANTANEA DE LA SUERTE.

A las Damas del Interior

También publicaremos fotografías tomadas en las siguientes ciudades:

Pinar del Río
Matanzas
Santa Clara
Caibarién
Cienfuegos
Ciego de Avila
Camagüey
Santiago de Cuba

NO DEJE DE VER HOY LA INSTANTANEA DE LA SUERTE EN NUESTRA SECCION DE ROTOGRABADO

Puede ser usted la agraciada

VICHY

Manantiales del ESTADO FRANCES

VICHY HOPITAL
Afecciones del Estómago y del Intestino

VICHY CELESTINS
Agua de régimen de los Artríticos
Diabéticos - Hepáticos - Gotosos

VICHY GRANDE GRILLE
Enfermedades del Hígado y del Aparato Biliario

Precio Rebajado

PASTILLAS VICHY ETAT, facilitan la digestión. Muy agradables.

Las PASTILLAS, con los COMPRIMIDOS y las SALES de VICHY ETAT completan el tratamiento de las AGUAS.

Información Telegráfica
DEL INTERIOR DE LA ISLA

Por nuestros corresponsales a través del hilo directo del DIARIO.

PINAR DEL RIO

LA EPIDEMIA DE PALUDISMO EN PINAR DEL RIO

PINAR DEL RIO, julio 27. DIARIO. Habana.— La epidemia de paludismo sigue sembrando el pánico entre los habitantes del Término.

Cerca de 300 atacados del terrible mal han sido trasladados de la cárcel. También cuatro casos de tifus ha reportado Sanidad.

Debe actuarse rápidamente para evitar nuevas víctimas **Rodríguez.** Corresponsal.

HABANA

DOS BOMBAS EN GUANABACOA

GUANABACOA, julio 27 DIARIO. Habana.— Esta madrugada estalló una bomba en la casa sita en Jesús Nazareno número 5, domicilio de Alejndro López Hernández, no causando desperfectos

También en Corral Falso esquina a Cruz Verde, casilla de expendio de carnes propiedad de Eligio Martel, fué encontrada una bomba que no llegó a estallar, siendo recogida por la Policía. **Francisco Cortés.** Corresponsal

DETENIDO UN COMPLICE DE «GILBERTUDO» AUTOR DE LA MUERTE DE PABLO MORALES

MARIANAO, julio 27.—DIARIO. Habana.—El comandante de la Policía Agustín G. Brito, se trasladó a Sagua la Grande, en unión de su secretario señor Moisés Sampedro, con objeto de proceder a la detención de Gilberto García Pozo, alias «Gilbertudo», acusado por el asesinato de Pablo Morales Matienzo, en unión de otros varios compañeros de una «potencia» ñáñiga.

«Gilbertudo» no ha podido ser detenido, pero sí su cómplice Pedro Bravo, también de Marianao, quien se hallaban residenciado accidentalmente en Sagua, y a quien se ocupó una carta en la que se le decía avisara a «Gilbertudo» que no debía regresar todavía a la Habana. Dicha carta la firm un tal Benito Quiñones.

Pedro Bravo fué traido en cordillera, ingresando en el vivac por orden del doctor Anaya. Su detención la practicó el teniente Iturria, supervisor en Sagua.

DETENCION DE MONEDEROS FALSOS

El teniente PPedro Domínguez y el cabo Rogelio García, en unión de un cabo del Ejército, procedieron a la detención de Lázaro Frías Padrón, vecino de Real 139; Manuel Alvarez Padrón, de Habana 108, en la Habana; María Duque Estrada, y su sobrino, Antonio Duque Estrada, vecino de Redención 76, en Pogolotti.

Manifestó el teniente Jiménez que, hallándose en las naves de los Omnibus Aliados, en La Lisa, vió a Lázaro Frías con un paquete. Como se le hiciera sospechoso, le practicó un registro, ocupándole 25 pesos falsos y $4.92 buenos.

En casa del policía fueron ocupados unos sopletes, destinados, al parecer a la fabricación de monedas.

Después de prestar declaración Frías, fueron efectuadoas las demás detenciones. Todos ingresaron en el vivac a disposición del Juez.—**Martínez,** Corresponsal.

VICTIMA DE LOS TIBURONES

MARIANAO, julio 27.—El joven de 16 años, José Rivera Colmenero, vecino de Cuatro y Quince, en el Reparto Almendares, fué atacado esta mañana por un tiburón junto al litoral del Reparto Miramar, entre las calles Seis y Ocho; y le produjo gravísimas heridas en el brazo y en la pierna del lado izquierdo. Los que con él se bañaban lograron rescatarlo con trabajo y conducirlo con toda urgencia al Hospital de Emergencias, donde lo intervinieron los doctores Aróstegui y Rodríguez Baz, quienes le amputaron los miembros desgarrados, siendo inútiles sus esfuerzos por salvarle la vida, ya que falleció en horas de la tarde.

Acompañaban a Rivera cuando fué atacado por el tiburón sus hermanos Camilo, de 3 años y Manuel, de 12, quienes presenciaron despavoridos como el tiburón hacía presa en el bañista sin poderlo evitar.

En el citado lugar existen numerosos tiburones, y no es la primera vez que atacan a las personas que allí se bañan, y las cuales están advertidas de la presencia de aquéllos. **A. Martínez** Corresponsal

MATANZAS

PETICIONES DEL MINISTERIO FISCAL

MATANZAS, Julio 27 DIARIO. Habana.—El Fiscal solicitó esta tarde en sus conclusiones provisionales, pena de un año, ocho meses y veintiún días, para el hacendado señor Manuel Flores Pedroso, dueño del central «Carolina»; Marcelino Mayor, Antonio Vega y José González, por infracción de la Ley Arteaga, al liquidar la zafra con vales canjeables por mercancías

También el Fiscal doctor Alvarez Recio solicitó tres meses de prisión y once años de inhabilitación, para el Jefe de Sanidad de Pedro Betancourt, doctor Angel Aguiar, quien consentía el expendio de leche sin que se cumplieran las Ordenanzas Sanitarias.

INVESTIGANDO UN HECHO EN QUE RESULTO HERIDA UNA JOVEN

Se ha ordenado la práctica de investigaciones judiciales con motivo de la herida sufrida por la joven Leonila Martínez González en la casa de huéspedes sita en Nicolás Heredia 18, al dispararsele, según dijo, una pistola propiedad de su amigo Juan Alvarez, atravesándole el proyectil la pierna derecha, ofreciendo duda el caso. Dicha joven se encuentra en grave estado a consecuencia de la intensa hemorragia. **Lovio.** Corresponsal.

SOLICITAN EL PAGO DE SUS HABERES ATRASADOS

CARDENAS, julio 27.— DIARIO. Habana— Los ex-empleados de Comunicaciones y Sanidad suplican al Secretario de Hacienda el pago de sus haberes atrasados, cuya orden está decretada.

ESTALLO UN PETARDO SIN CONSECUENCIAS

Un petardo estalló anoche en la esquina del edificio de la Sanidad Local, sin consecuencias. **González Bacallao.** Corresponsal.

CONDENADOS VARIOS INDIVIDUOS POR HURTO DE PUERCOS

LIMONAR, julio 27. DIARIO. Habana— Por hurto de puercos que sacrificaron, fueron condenados hoy a 180 días de cárcel por el Juez, doctor Milanés, los individuos nombrados Ulpiano González, José Medina y Ramón Alemán, a 31 días, Juan Víctor Enrique y Candelario Martell.

PUBILLONES EN LIMONAR

El próximo día 30 debutará en esta la Compañía Cubana de Pubillones, esperándose obtenga gran éxito. **Martínez.** Corresponsal

ELOGIOS A LA ACTITUD DEL GOBIERNO EN EL PLEITO DE LA CUBA CANE.

SAN JOSE DE LOS RAMOS, julio 27. DIARIO. Habana— Se hacen grandes elogios de la actitud del Goobierno en el pleito de la Cuba Cane, que redunda en una mayor riqueza en esta zona. Los agricultores se muestran animados para emprender las labores de fomento en los campos y para la reparación del ingenio. Campa. Corresponsal.

ESCRITOS POR LOS QUE SE SEPARA EL ESTADO CUBANO DEL JUICIO DE NULIDAD CONTRA LA CIA. ATLANTICA DEL GOLFO

COLON, julio 27. DIARIO. Habana.— El Fiscal de Partido, doctor García Prieto, ha presentado hoy en el Juzgado de Primera Instancia sendos escritos, cumpliendo instrucciones, separándose el Estado Cubano del juicio de nulidad que seguía contra la Compañía Atlántica del Golfo, rematadora de los bienes que pertenecieron a la Cuba Cane.

Dicho funcionario laboró intensamente durante tres meses, demostrando un celo extraordinario en el juicio. Corresponsal.

SANTA CLARA

EN PRO DE QUE SEA DECLARADA APOLITICA LA SECRETARIA DE COMUNICACIONES

CRUCES, julio 7. DIARIO. Habana.— La opinión pública aplaude las gestiones del señor Soley, Presidente de la Asociación de Telegrafistas, para que el Secretario de Comunicaciones, teniendo en cuenta que la mayoría de los empleados son de carácter técnico, logre del Gobierno que declare apolítico el Departamento

Los empleados de Correos y Telégrafos de esta localidad, esperan contar para ese fin, con la cooperación del Secretario y del diligente Director de Telégrafos, al igual que la de los demás Jefes. Corresponsal.

LAS FIESTAS DE SANTIAGO EN SANCTI SPIRITUS

SANCTI SPIRITUS, julio 27. DIARIO. Habana.—Las fiestas de Santiago estuvieron muy animadas, celebrándose grandes bailes en todas las sociedades. El orden ha sido inalterable.

ESTIMAN QUE LA SECRETARIA DE COMUNICACIONES DEBE SER APOLITICA

La opinión estima que la Secretaría de Comunicaciones, dado su carácter técnico, debe ser declarada apolítica, esperándose que tanto el Secretario del Ramo como los altos Jefes laboren en ese sentido. **Serra Carbonell.** Corresponsal.

ORIENTE

EL SECRETARIO DE COMUNICACIONES LLEGO EN AVION A SANTIAGO PARA INVESTIGAR EL ROBO DE 30 MIL PESOS

SANTIAGO DE CUBA, julio 27. DIARIO. Habana.—En avión, y procedente de la Habana, llegó a las dos de la tarde el Secretario de Comunicaciones doctor Suárez, acompañado de su secretario señor Rodríguez Almirall, con objeto de investigar en torno al robo de 30 mil pesos en el departamento de Correos. Comunicaciones ha circulado un aviso a los Cuerpos de Policía, fuerzas de mar y tierra y pueblo en general donando mil pesos en efectivo por la captura del ladrón, Miguel Munoa. Dicho aviso está firmado por el Secretario del Ramo.

La búsqueda del audaz delincuente continúa afanosamente.

ESTUDIANTE LIBERTADO

El Tribunal de Urgencia ordenó la libertad del estudiante de la Escuela de Artes y Oficios de la Habana Adolfo García Merino, acusado de alteración del orden en la Academia de Bellas Artes cuando daba una conferencia sobre el estudiantado en Moscú.

IDENTIFICACION DEL HOMBRE DESTROZADO POR UN CAMION

El individuo destrozado por un camión en la carretera Central, ayer, fué identificado. Se trata de Ramón Urgellés, vecino de Contramaestre, habiendo salido del Hospital Civil el mismo día del suceso, en que había sido dado de alta

UN ACTO MILITAR

Esta mañana se celebró un sencillo acto en el cuartel Moncada, colocándole dos sargentos la estrella de comandante al capitán Víctor Blanco. Se pronunciaron discursos.

NUEVO ATENTADO CONTRA EL ALCALDE DE HOLGUIN CAPITAN ARGILAGOS

Esta mañana fué agredido a tiros el Alcalde de Holguín, capitán Argilagos, quien iba acompañado del señor Pedro Rojas. Los proyectiles perforaron la máquina en que viajaban, resultando ilesos milagrosamente.

Este es el tercer atentado que se registra contra el capitán Argilagos.

44 CHINOS JUGADORES FUERON ARRESTADOS

La sociedad china sita en Trinidad y Gallo fué asaltada, deteniendo la Policía a 44 chinos y ocupando objetos para el juego. Fueron remitidos al vivac.—García, Corresponsal.

DA MUERTE A SU MUJER E HIJOS

SANTIAGO DE CUBA, julio 27. DIARIO, Habana.—En el barrio de Casanovas, Término de Sagua de Tánamo, Ambrosio Benítez dió muerte a su hujer y dos hijos, ignorándose los motivos.

El Juzgado se ha constituído en el lugar de la tragedia.

LAS NECESIDADES DE LA CIUDAD

Acaba de celebrarse una importante asamblea, patrocinada por el Gobernador doctor Pérez André, a la que asistieron elementos representativos de la ciudad, para exponer al Secretario de Comunicaciones, doctor Suárez, las necesidades de la localidad, tanto en agua como en sanidad, alcantarillado, etc. El doctor Suárez, que se encuentra en ésta, ha prometido llevar el asunto al Consejo de Secretarios.—García, corresponsal.

Potente bomba hizo explosión en Guanabacoa

Otra fué hallada antes de que estallara. Ocupada una bomba en el Vedado. Echada al mar

Durante las últimas horas de la madrugada anterior estalló una bomba junto a la casa Nazareno número 5, en Guanabacoa, residencia del liner nacionalista Alejandro López Hernández, ocasionando desperfectos de consideración.

LO DECLARADO

Informó López Hernández a la policía, que se encontraba acostado y al sentir ruido se asomó a la ventana de su domicilio, viendo que se daban a la fuga tres individuos a los cuales no conoce. Estima que el atentado lo planearon sus enemigos políticos.

La policía dió cuenta con lo actuado al Juez de Urgencia, cuya autoridad ha ordenado una amplia investigación.

BOMBAS OCUPADAS

La policía de Guanabacoa también dió cuenta, el haber ocupado una bomba de doce pulgadas de largo por dos de diámetro, frente a la casa Independencia y Cruz Verde, donde existe la carnicería propiedad de Eligio Mantili Yejeda.

También se dió cuenta por la fuerza pública de otra bomba de gran potencia que fué encontrada próxima a la casa 19 y J, en el Vedado, residencia del conocido hacendado Pedro Arenal.

Ambos explosivos fueron examinados por el teniente Trabanca, del Ejército y arrojados al mar.

UN TESTIMONIO

El doctor Vidal, Juez de Urgencia, recibió un testimonio de lugares del Juez de Santiago de Cuba, relacionado con el arresto en aquella ciudad de Pablo Vélez, que reside en el Central «Baguanos» a quien le ocuparon un paquete conteniendo banderas rojas y periódicos comunistas, que le fueron enviados desde la Habana por Enrique Cendra, vecino de Cerro 735, cuya detención se ha interesado con tal motivo.

Crónica Habanera

(Continuación de la Pág. SIETE)

LA BODA DEL JUEVES

ANGELES GONZALEZ REGALADO

Como hemos anunciado, el próximo jueves, a las nueve y media de la noche, abrirá sus puertas la hermosa Iglesia de San Juan de Letrán, para una distinguida ceremonia nupcial, en que serán contrayentes dos jóvenes muy estimados en nuestra sociedad: la bellísima señorita Angeles González Regalado y Hernández y el señor Antonio Castro Montejo.

La gentil novia se hará acompañar hasta el altar por una corte de honor encantadora, formada por sus hermanas, las bellas señoritas Bebé y Zeida González Regalado y por las lindas hermanas del novio, las señoritas Martha y Mercedes Castro Montejo.

Todas lucirán preciosos trajes, que se completarán con artísticos ramos de manos, confeccionados en la «Casa Trías».

Tambien será de «Trías», el bouquet nupcial, así como el decorado floral de la Iglesia; decorado bellísimo de plantas y flores.

La boda del jueves, constituirá un señalado acontecimiento social.

DE REGRESO

Se encuentra de nuevo en la Habana, de regreso del bello Balneario de San Miguel de los Baños, donde pasó una temporada, el doctor Arturo García Casariego, distinguido profesor de la Universidad y reputado especialista en enfermedades renales.

Reciba nuestra bienvenida.

CUMPLEAÑOS

En esta fecha, que le deseamos de grandes satisfacciones, cumple dieciseis años la encantadora señorita Gloria Corona, hermana del señor José A. Corona, Secretario Particular del Honorable Presidente de la República, coronel Carlos Mendieta.

La señorita Corona, tendrá un recibo para el grupo de sus amigas, que se celebrará por la tarde en su hermosa residencia.

Edel FARRES.

Salpullido...

¡QUE torturante es el salpullido! En los países tropicales son muy frecuentes esta y otras erupciones e impurezas de la piel, producidas por los microbios del polvo y del aire.

Para prevenir y combatir esta clase de enfermedades de la piel use siempre el perfumado y espumoso **Jabón de Afridol** que tiene propiedades desinfectantes muy eficaces.

¡El Jabón de Afridol es su salvación!

BAYER

SI ES BAYER ES BUENO

GUANABACOA AL DIA

DE VISITA

Se encuentran en esta Villa, de temporada en la hermosa residencia del consecuente y distinguido matrimonio, Lala Ruiz de Blanco y doctor Oscar Blanco Arenas, la bondadosa y respetable dama señora Blanca Arenas de Blanco y su encantadora hija Carmelina Blanco Arenas.

Deséoles tengan una grata estancia al lado de seres tan queridos, así como nuestra Villa les sea de grata recordación al retornar a su hogar.

EN REGLA

Y en la suntuosa residencia de la elegante y bella señorita Ana Teresa Canas, se efectuó un recibo bailable con motivo de celebrar su fiesta onomástica.

Su hogar se vió invadido por un selecto número de damas, damitas y caballeros, quienes con su elegancia y jovialidad; hicieron del recibo una fiesta de grata recordación.

Del conjunto de las damas solo pude anotar un pequeño número de ellas:

Zoila C. de Cañas, la gentil esposa del correcto caballero Aníbal Cañas, padres de la virtuosa Ana Teresa. Mercedes C. de Valcárcel, de una belleza oriental extraordinaria, esposa de mi buen compañero Manolo Valcárcel.

Emilia Grandio de Hernández, Ofelia Casado de García, Conchita Carvo de Valcárcel, señora viuda de Carbó, señora viuda de Fernández, Pura Fernández viuda de López y Esperanza Ramos de Caballero. Todas una bondad exquisita.

Dle grupo encantador de las señoritas:

Ada Pérez, tan hermosa como simpática y elegante, que por su trato y belleza, fué muy celebrada. Sofie Hernández, alegre y jovial, Mercedes Hernández ,Carmelina Tenaida, Delia Pila Obdulia Casado, la complaciente Yuya. Amelita Chagnaceda, Rosalina Cecilia, Marta Roura, Teté Rodríguez, Silvia Sardiñas, María Emelina Pérez, María Hernández, Antonia Tañes, Carmelina González, Josefina Fernández, Digna Zalazar y Estrelita Vargas. Un bello conjunto de hermosas flores del jardín humano.

En esta grata velada bailable, tuve el honor de saludar al cofrade de «Reglanas», señor Alejandro Pérez, al que estoy muy agradecido por las múltiples atenciones tenidas conmigo.

EN EL CASINO ESPAÑOL

Pocos días nos separan ya del 15 de agosto, fecha en que se celebran los festejos cívicos-religiosos en honor de Nuestra Señora de la Asunción, típicamente conocida en nuestra Isla por las «Fiestas de la Tutelar».

Cada día se nota mayor entusiasmo por estas fiestas por lo que las principales familias, al igual que todos los que aquí radicamos, están laborando por el mayor lucimiento de los actos que ese día han de celebrarse.

Por ello: el «Casino Español» prepara un gran baile de pensión, habiendo contratado dos conjuntos musicales.

Los hermanos Castro, famoso Jazz Band y la popular Orquesta los Caciques.

Las invitaciones para las damas ya están circulando, pudiendo toda persona que así lo desee solicitar la suya en la Secretaría del «Casino» de 8 a 10 de la noche.

EL BENEFICIO DEL DIA 30

En el Teatro Carral.

El Comité Central de los Festejos del 12 al 19 de agosto próximo, que se efectuarán durante «La Semana Turística», organiza una funcion a beneficio de los fondos del citado Comité.

Ese día será proclamada la Reina de las fiestas y son muchas las señoritas que aspiran a serlo.

Y todas las señoritas que están tomando parte en la venta de localidades y que no resulten Reina, tendrán también su premio.

El jueves siguiente a la fecha de la función del Teatro, se ofrecerá una simpática fiesta bailable con una afamada Orquesta, en honor de la señorita que más localidades hubiese vendido.

Un gran acontecimiento.

VELADA LITERARIO-MUSICAL

La Asociación de Periodistas y Escritores de Guanabacoa, ofreció en los frescos y amplios salones de actos de la «Unión de Caballeros Católicos» una hermosa velada literario-musical a beneficio de sus fondos sociales.

Muy lucido quedó el acto y muchos fueron los números llevados al programa, habiendo sido todos muy aplaudidos.

Las numerosas familias que al mismo asistieron quedaron altamente satisfechas de tan simpática fiesta.

Un éxito más anotado en el libro de triunfos del entusiasta y prestigioso Presidente de la Institución, señor Juan de Dios Carreño.

Felicito al compañero por la labor que viene realizando al frente de ella.

ESTRENO EN ESPAÑOL

«Yo, Tú y Ella».

Es el título que lleva la magistral obra filmada en castellano por la excelsa Catalina Bárcena, secundada por el actor Gilbert Roland.

Esta obra presentada a gran lujo tiene su origen en un argumento de intenso drama donde Catalina Barcena hace gala de su arte.

A Marion Nixon y Buddy Rogers, lo veremos en «Enemigos Inseparables», cinta muy movida y de actualidad.

A las 8 y cuarto en el Teatro «Carral».

José Arango de la Maza

UN REFRESCANTE VASO de esta añeja GINGER ALE

La Canada Dry mitiga la sed deliciosamente, con su burbujeante frescura. Por la mañana . . . después de la siesta . . . en las noches calurosas . . . tenga siempre a mano unas botellas del "champagne de las ginger ales", para su propio goce y para agasajar a sus amistades.

De venta en los mejores hoteles, restaurants y bares.

CANADA DRY
El Champagne de las Ginger Ales

M.E.C.D. 2016

VIDA MUNDIAL

Por TIBURCIO CASTAÑEDA

El Reinado de Boris 1o. termina en la Andorra española

Hace pocos meses un vecino del Chicago norte-americano ofreció cien mil pesos por la concesión del trono de Andorra con el derecho, por supuesto, de llamarse «Rey de Andorra».

Mientras las llamadas autoridades españolas corrían la aventura del hombre de Chicago, un holandés, protegido de una rica mujer norte-americana se subió a un muro de la frontera de su territorio montañoso y se proclamó a sí mismo Príncipe Soberano.

Los seis mil habitantes de Andorra supieron por la proclamación de su soberano, que no solamente se había disuelto su Consejo General, sino que ya tenían encima una guerra con los partidarios del Obispo de Urgel, quien con el Presidente de la república francesa lleva el título de Co-Príncipe de Andorra.

Este asombroso documento enviado desde el destierro en el pequeño pueblo fronterizo de la Seo de Urgel, estaba firmado «Boris 1o.», Príncipe de Andorra; Conde de Orange y Barón de Skossyreff.

Hasta el último mes de Marzo el holandés que ostentaba tantos títulos y su amiga norte-americana Mrs. Florence Marmon, divorciada de un fabricante de automóviles, eran residentes de Palma de Mallorca.

Algunos periodistas que se llamaban a sí mismos «españoles», quisieron ver al Príncipe Boris en su hotel de la Seo de Urgel. Allí supieron que podían obtener entrevistas por intermedio de la señora Marmon: y en efecto dijo ésta que había nacido en los Países Bajos hacía 38 años, pero que había estado la mayor parte de su vida en Inglaterra, habiendo sido Capitán de la marina inglesa y habiéndose batido bajo la bandera de Inglaterra durante la Gran Guerra.

Ahora, añadió, soy andorrense y he escrito un completo programa para el nuevo régimen de Andorra. Procuraremos aumentar los ejercicios corporales de los naturales del país, de manera que todos mis súbditos sean habituados a la gimnasia

Boris anunció la prórroga del Parlamento de Andorra, para lo cual se harán nuevas elecciones en el mes de Agosto.

Al mismo tiempo que se proclamó a sí mismo 'Príncipe Soberano de Andorra», representando al Rey de Francia, nombró a un andorrense, Don Pedro Torres, Jefe del Gobierno provisional.

El Barón obtuvo la ciudadanía de Andorra en Diciembre último, cuando se le concedió el derecho de residencia por las autoridades, a fin de que pudiera desempeñar destinos públicos.

Después de cierto tiempo Borispresentó al Coronel General un plan de reformas administrativas incluyendo la creación de Oficinas del Administrador financiero y Director del turismo y viajes.

También deseaba Boris un puesto para Andorra en la Liga de Naciones de Ginebra. Pidió ser nombrado para esos puestos.

Pero por el deseo de absorción de los puestos públicos de Andorra hace dos meses fué expulsado con gran prisa, en nombre de los Co-Príncipes.

Boris dijo en seguida que había que declarar la guerra al Obispo de Urgel, porque según manifestó, «el «señor Obispo se negó a darle sa«tisfacciones por las injurias recibi«das en su dignidad».

En el último mes de Marzo Leopoldo Parrillo, de Chicago, informó al Consejo General que pagaría cien mil pesos por ser coronado «Rey de Andorra».

Los Síndicos contestaron que tal proposición «demostraba una completa ignorancia de la Constitución de Andorra».

Hay que recordar que la milicia de Andorra se compone de siete hombres.

SE MANTENDRA EL PRECIO ACTUAL DE LA GASOLINA EN LA CIUDAD DE MEXICO

CIUDAD MEXICO, julio 27. (AP).—Los conductores de automóviles que se hallan en huelga en esta ciudad, protestando contra el alza de precios de la gasolina, ylas compañías petroleras han llegado al acuerdo de mantener el precio de 20 centavos que regía antes del movimiento.

Los conductores se reunieron esta noche para decidir si continúa la huelga o se suspende.

Temiendo desórdenes, las autoridades tienen preparadas tropas provistas de gases lacrimógenos y bombas.

Las quejas de agua son atendidas por el Ingeniero Jefe

Necesidad de suprimir los desperdicios de agua. La del río no es utilizada

Ayer entrevistamos en su despacho el ingeniero jefe del Acueducto, señor Raúl Pérez, sobre el servicio del agua.

El citado ingeniero nos ha manifestado que todas las quejas que se reciben de escasez de agua, son en el acto atendidas personalmente por él, y por los empleados a quienes compete el servicio; que este está regularizado en toda la ciudad, lo que no quiere decir que en algunas cotas se advierta algunas escasez, debido a la presión, que a pesar de ser reforzada en todo lo posible, dado el gasto excesivo del líquido en el verano, se resienten con frecuencia.

LOS DESPERDICIOS DE AGUA

Estamos enviando a la ciudad una cantidad fabulosa de agua—nos dijo—pues el Canal está trabajando a toda capacidad, pero al enorme consumo que hace la población, se une la indiferencia del público, en cuidar el agua. Tengo la seguridad de que si todas las personas, lo mismo en las casas particulares que en los establecimientos, cuidaran de gastar la necesaria solamente, y evitaran los desperdicios, nuestra ciudad tendría en todas partes el agua necesaria. Una tercera parte de la producción puede asegurarse que se deja ir al alcantarillado, por descuidos, basados en el abandono de las llaves, abiertas unas veces sin necesidad, y otras por mantenerlas en mal estado.

Yo deseo por mediación del DIARIO, hacer llegar una vez más el ruego a todos los vecinos, para que presten su cooperación al Departamento del Acueducto, evitando todo desperdicio, con lo cual no sólo favorecen al vecindario en general, sino a su propio servicio.

UNA ACLARACION

También deseo poner en conocimiento del público que no es cierto que el agua que se distribuye esté contaminada con el río Almendares. ya que hace años que no se utiliza el agua del río, por no ser necesario, ya que la producción de los manantiales de Vento pertenecientes a las dos Tazas allí existentes, y la captada en Aguada del Cura, abastece el Canal. Además, no ha dejado de funcionar la Planta del Cloro, por lo cual puede garantizarse las buenas condiciones del líquido. El público puede comprobarlo con los análisis que diariamente se hacen en el Laboratorio del Acueducto y por el de la Secretaría de Sanidad. Es falso cuanto se diga o se publique en contrario, con lo cual sólo ogran llevar al ánimo del vecindario la duda. Esta Jefatura brinda a todo el mundo la facilidad de comprobar la verdad.

¿Para qué añadir más críticas al actual gobierno de la república española que no impidió tales desaciertos?

Los militares complicados en los sucesos de Presidio serán juzgados por jueces militares

Así lo resolvió el Tribunal Supremo, disponiendo que siga el Tribunal de Sanciones conociendo de las acusaciones contra los civiles. Hay 68 civiles y 79 militares acusados de crímenes

Puede decirse que el proceso instruído en el Juzgado de Isla de Pinos, hoy a cargo del doctor Lucas Ponzoa Rodríguez, por los numerosos hechos de sangre en el Presidio Modelo, ha entrado en una nueva era al resolver la Sala de Vacaciones del Tribunal Supremo la cuestión de competencia suscitada entre las jurisdicciones ordinaria y militar sobre el conocimiento del asunto en lo que respecta a los militares en servicio activo que se encuentran encartados. Dicho Tribunal, integrado por los doctores Ricardo R. Duval Fleites, Luis León Merconchini, Gastón Mora Varona, Domingo Tamargo Bautista y Diego Vicente Tejera, ha resuelto, en la citada cuestión, que corresponde a la jurisdicción de guerra el conocimiento de la causa, que es la número 69 del pasado año, en lo tocante a los acusados militares, continuando, desde luego, la ordinaria que es el Tribunal Provincial de Sanciones, juzgando a los civiles; haciéndose constar en la resolución que de las diligencias practicadas hasta el presente existen acusaciones contra el ex-comandante del Ejército Pedro A. Castells, ex-Jefe del Presidio Modelo, de haber ordenado la muerte de varios penados; contra reclusos presos, en funciones de Sargentos Mayores, de hechos de sangre realizados dentro del establecimiento penal consistente en privar de la vida a otros compañeros que cumplían sus condenas, empleando para ello la extrangulación, aplicando inyecciones que les ocasionaban la muerte, ahorcándolos violentamente en las celdas de castigo contruídas en el sexto piso de las circulares y en otros casos lanzándolos sobre el pavimento de las mismas desde diferentes pisos de las mencionadas circulares; contra empleados civiles de dicho Presidio, de tomar participación en varios hechos; contra reclusos por destrucción de documentos y contra miembros de las fuerzas armadas encargados de la custodia de los penados en terrenos colindantes del presidio donde realizaban distintas labores, de ocasionarles la muerte, expresando más tarde que trataban de fugarse, hechos que se realizaban conjuntamente por civiles y militares.

De un momento a otro, el Juzgado de Instrucción de Isla de Pinosi que actúa por delegación de Sanciones, dictará auto de procesamiento contra los citados civiles acusados, encontrándose entre ellos ej ex-comandante Castells, a quien defiende el doctor José Manuel Bermúdez Quadreny, que ha aportado al sumario abundante prueba para justificar la no participación de su defendido en los hechos imputados, y José Morales Pérez, uno de los referidos Sargentos Mayores, por quien insta el doctor Ramón González Barrios.

Este proceso se tramita desde ha tiempo y no ha terminado debido a que se han acumulado al mismo tiempo todas las denuncias producidas contra los acusados, la primera, la del Directorio Estudiantil a raíz de la caída del Gobierno de Machado; por lo que ha sido ímproba la labor de los seis jueces que han conocido del sumario, o sean los doctores José Manuel Rodríguez Aymerich, Luis Depons Villasante, Eustaquio Manuel Remedios Lorenzo, Rafael S. de Calzadilla Barinaga, Henry Salazar Parejo y el actual Lucas Ponzoa Rodríguez; los civiles acusados son 68 y el sumario consta de trece piezas y cerca de tres mil folios; los militares acusados son 79 y están en activo servicio, como antes decimos, de ahí, que sólo la jurisdicción de guerra los puede juzgar.

Los doctores Bermúdez y González Barrios se trasladaron recientemente al Juzgado de Isla de Pinos, como lo han hecho ya en anteriores ocasiones, a fin de documentarse debidamente y tratar de demostrar la inculpabilidad de sus clientes. Aunque la jurisdicción de Sanciones es la que está conociendo del asunto, existe la impresión de que, en definitiva, será la Audiencia la que lo haga y dicte la sentencia que proceda, ya que todo tiende a demostrar que los delitos imputados no fueron cometidos para defender y sostener el régimen de la Dictadura fenecido el 12 de Agosto del pasado año.

Quedó completo ayer y ha empezado a actuar el nuevo Gobierno brasileño

RIO DE JANEIRO, julio 27. (AP).—Ha funcionado hoy, por primera vez, el gabinete constitucional, pues Goesmonteiro, cuya aceptación del Ministerio de Guerra ofrecía algunas dudas, tomó posesión hoy a las 12 del día. Los otros ocho Ministros tomaron posesión hace cuatro días. El Ministro de las Finanzas, Souza Costa nombró a Leonardo Truda, Presidente del Banco de Brasil, después que Assumpcaos renunció a dicho puesto.

HOY: último día

DE LA MAGNA VENTA DE

Cortes y Retazos.

La más sorprendente que hayamos ofrecido nunca.

Una variedad interminable de estilos—todos los acumulados durante las Magnas Ofertas de Julio—a los precios más sorprendentes:

Desde 5c.

PLANTA BAJA

El Encanto

Sólo quedan 3 días de las

Magnas Ofertas de Julio: el mes de "El Encanto"

Tiempo suficiente, aprovechándolo, para hacer las economías de todo el año.

En todos los departamentos hemos hecho, como final de estas Magnas Ofertas, una importante revisión de precios. Esta revisión se acentúa de modo extraordinario en el Departamento de Uniformes y Vestidos económicos, donde nos proponemos eliminar, al igual que en otros muchos departamentos, infinidad de artículos de estación.

Vestidos de batista estampada **68c.**

Vestidos de soisette y gingham a cuadros escoceses **1.48 y 1.75**

Vestidos de holán y guarandol de hilo **1.98**

Vestidos de Voile y holán de hilo estampado **2.45**

Vestidos de sport en ratiné "calé" y guarandol de hilo color entero, con finos bordados **3.25**

Vestidos de rayón estampado. Muchos modelos. Todas las tallas. **3.98**

Uniformes para sirvientes: filipina y pantalón de dril **3.95**

Pantalones para trabajo, de dril en colores gris o azul prusia **1.45**

Camisas azules para trabajo **69c.**

Overalls azules. todas las tallas **1.75**

Uniformes para chofer en dril crudo, de color y en gabardina **4.99**

Uniformes para sirvientas. Diferentes estilos. En blanco, azul, rosa, beige y a listas. Todas las tallas **99c.**

Delantales Un gran surtido. En blanco con festones y calados, y de color para el trabajo **20c.**

SEGUNDO PISO

El Departamento Postal servirá a usted inmediatamente cualquiera de los artículos anunciados

El Encanto

VINE VI VENCI

Magnas Ofertas de Julio: el mes de "El Encanto"

¡QUEDAN SOLO DOS DIAS!

El mejor negocio que Vd. puede hacer hoy es habilitarse en EL ENCANTO para ahora y para el resto del año

Las más interesantes y variadas colecciones de artículos para caballeros, de rigurosa moda, a los precios más bajos de que haya memoria.

Algunos ejemplos a título de simple información:

CAMISAS de batistas y otras telas muy frescas y finas **1.24**

CAMISAS de batistas y poplines de excelente calidad, muy elegantes **1.48** VALIAN 2.50

CORBATAS de excelente calidad en diseños de rigurosa moda **35c.** 3 por 1.00

CORBATAS de seda de estilos muy nuevos, de riguroso verano **55c.**

CORBATAS de fantasía muy finas **70c.** 3 por 2.00

PLANTA BAJA

El Encanto

El Departamento Postal servirá a usted cualquiera de los artículos anunciados.

M.E.C.D. 2016

9A SECCION

TELEFONOS:
Dirección. . . . A-3577
Jefe de Redacción. A-3205
Sección de Sports. M-7912

DIARIO DE LA MARINA

TELEFONOS:
Quejas. M-7911
A Clasificados . . A-3333
Agencia Marianao FO-7380

9A SECCION

AÑO CII — ACOGIDO A LA FRANQUICIA POSTAL — LA HABANA, SABADO, 28 DE JULIO DE 1934 — EL PERIODICO MAS ANTIGUO DE CUBA — PAGINA ONCE

LA ACTUALIDAD

A HABLAR EN CASTELLANO EN CASTILLA

Por León ICHASO

Noventa y cuatro suecos, entre los cuales se encuentran médicos, maestros, profesores y comerciantes han ido a España para perfeccionarse en el idioma castellano y observar de cerca los usos y costumbres de nuestro pueblo. Van dirigidos por un profesor, el señor Herraiz, a quien el Gobierno español subvenciona para enseñar el español en Estokolmo. El señor Herraiz proyectaba hacer la excursión con sólo sus alumnos universitarios, pero se fueron agregando a ella otros elementos en tal grado, que se vió obligado a tasar el número de los expedicionarios.

El hecho parecerá algo raro, pero no es más que uno de los síntomas reiterados de la universalización cada vez mayor que va adquiriendo el idioma castellano. Ya no es solamente en los Estados Unidos donde en sus principales Universidades, en la de Columbia, por ejemplo, y en sus academias y colegios privados, profesores norteamericanos especializados en esta materia, enseñan el Castellano a millares de alumnos. Ya no es allí sólo donde los maestros de este idioma organizan magnas excursiones como la que años atrás organizó el insigne profesor Wilkins—se compuso de más de dos mil excursionistas— para aprender, codeándose con el pueblo español, sus giros, sus refranes y sus modismos más netos.

En esta ansia norteamericana por aprender con perfección nuestra lengua pudiera entrar como estímulo la parte utilitaria; es decir la conveniencia o la necesidad de estudiarla para extender el comercio de los Estados Unidos en los países hispano-americanos.

Pero es ahora en otras naciones no menos vinculadas con el comercio hispanoamericano y con el español en donde bulle este anhelo de dedicarse muy especialmente al idioma castellano. En Alemania excitaron inusitado entusiasmo y adquirieron inmediata celebridad los cursos de lengua y de Literatura españolas que dieron algunos profesores como Américo Castro. Creció además, cuantiosamente, la estadística de libros de escritores españoles traducidos al alemán y se hizo una de las ediciones más maravillosas del Don Quijote de la Mancha.

De Alemania pasa hoy a Suecia el fervor por el estudio y la enseñanza de nuestro idioma. Escasos, muy escasos son los mercados de este país con los de América española y con España. Y sin embargo noventa y cuatro suecos —y hubieran llegado a mayor número si no hubiese limitado el cupo — visitan a España para oir hablar el castellano allí donde nació, allí donde fluye con la misma pureza que el agua en la fuente, allí donde se pronuncia con limpieza y corrección insuperablemente castizas. No se contentan con haberlo aprendido en los libros. Quieren compenetrarse todavía más con él, teniendo como profesor al mismo pueblo español.

¡Qué triste contraste entre este noble anhelo espiritual que significa tan vivo amor a la lengua castellana y entre aquella bárbara tendencia a destrozarla de aquellos que habiendo nacido y vivido en pueblos donde se habla dicho idioma se empeñan en atiborrarla de extranjerismos y solecismos! Esos noventa y cuatro suecos, algunos de ellos maestros y profesores, van desde su Universidad a España para estudiar con más perfección el castellano entre aquellos que por ser españoles han de conocerlo y hablarlo con mayor propiedad y casticismo. En cambio, tantos y tantos españoles e hispanoamericanos tienen morboso ahinco en apelar a otros idiomas para barbarizar el nuestro con insoportables galicismos como «massacre» —matanza o mortandad—que ahora irrumpe en todos los periódicos, o con tan insufribles anglicanismos como «standard»—arquetipo, norma, pauta—que está en la punta de la pluma de tantos titulados escritores y literatos.

A todos estos les convendría quizás más que a los noventa y cuatro suecos pasar una larga temporada entre los castellanos del rincón de Castilla la Vieja.

'Gigantes y cabezudos'

ZARAGOZA, julio 27. (SE.)—En la Jefatura de Policía de Zaragoza se supo que el dependiente de un comercio de aparatos de radio llamado Joaquín Basos, había sido secuestrado por un desconocido que trancó con él en un automovil.

Cuando andaba la Policía en comprobación de esto, se presentó espontáneamente en la Comisería don Enrique Moros, confesándose autor del secuestro, y explicó todo lo que había en el asunto.

Dijo que había secuestrado al Joaquín por haber calumniado a su hija.

—Voluntariamente—dijo—se dejó acompañar de mí en un taxis, y ya en las afueras de Zaragoza hubimos de resolver ambos a puñetazos la cuestión.

Esto es lo que dice el señor Moros; pero la Policía ha comprobado que le propinó tan tremenda paliza que se halla gravemente herido en el Hospital.

MUEBLES A PLAZOS

El mejor surtido en juegos de cuarto, sala, comedor y recibidor. Atractivas facilidades de pago.

"EL CAPRICHO" NEPTUNO 64. ESQ. A SAN NICOLAS

CREE SAMPER QUE NO ES POSIBLE FORMAR GOBIERNO MAYORITARIO

El Presidente Alcalá Zamora saldrá el día 7 de agosto a visitar las provincias gallegas

Por el Gobierno español se ha enviado al de Austria un mensaje de condolencia por la muerte del Canciller Dollfuss. El periodista Bofill fué condenado a tres meses de arresto

MADRID, julio 27. (WP.)—Se ha acordado la fecha del viaje del Presidente Alcalá Zamora a Galicia.

Anúnciase que saldrá el día 7 de agosto, marchando a Orense y visitando después Ferrol, Santiago y Coruña.

MENSAJE DE PESAME AL GOBIERNO AUSTRIACO

MADRID, julio 27. (WP.)—El Gobierno español ha enviado un mensaje de pésame a Austria por el asesinato del Canciller Dollfuss.

Ha recibido desde Viena una comunicación telegráfica informando que el Presidente Miklas, de Austria, ha nombrado Canciller al Príncipe Starhemberg.

CONDENADO A TRES MESES EL PERIODISTA BOFILL

BARCELONA, julio 27. (WP)—Ha terminado hoy la causa contra el periodista separatista señor Bofill, siendo condenado a tres meses de prisión. Se le acusó de insultos a la patria.

Continúa siendo muy crítica la situación económica que sufre el Municipio sevillano

Durante una fiesta que se celebraba en un pueblo de la provincia de Pontevedra se suscitó una reyerta entre los mozos de dos parroquias, cruzándose buen número de tiros

SEVILLA, julio 27. (SE).—El alcalde ha manifestado que por necesidades imperiosas de ordenación de pagos ha verificado el correspondiente arqueo de la caja municipal y se ha quedado asombrado ante la dolorosa realidad, conocida ya de Sevilla, de la desesperada situación de la Hacienda municipal. Ante un grave problema de la ordenación de pagos se presentan por el momento las obligaciones determinadas de carácter especial, que aun contando con ingresos propios, quedan incumplidas. El Alcalde promete hacer todos los esfuerzos para procurar resolver esta difícil situación.

SE CRUZAN NUMEROSOS DISPAROS Y RESULTAN VARIOS HERIDOS

VIGO, julio 27. (SE).—Durante una fiesta celebrada en la parroquia de Carmeaga, del Ayuntamiento de Bolada, se produjo una reyerta entre varios jóvenes de los pueblos Carbia y Lalín, cruzándose numerosos disparos.

Resultaron varios heridos, entre ellos uno llamado Manuel Sousillos, tan grave, que está agonizando.

MATA A SU ESPOSA DE UN TIRO Y SE SUICIDA DESPUES

HUESCA, julio 27. (SE).—Comunican del pueblo de Fonz que por desavenencias conyugales antiguas, Joaquín Carcés Coloma mató de un tiro a su esposa, Paulina Serena, suicidándose después con la misma arma.

JUEGOS FLORALES EN BURGOS

BURGOS, julio 27. (SE).—En el teatro Principal, lleno de un público distinguido, se ha celebrado la fiesta de los anunciados Juegos Florales. El poeta premiado con la flor natural, Jesús Rodríguez Alvarez, de Vivero (Lugo), leyó un interesante trabajo, que fué ovacionado. Después se eligió reina de la fiesta a la señorita Conchita Plaza, quien con su corte de honor ocupó el trono. Leída la poesía, se procedió al reparto de los demás premios. El profesor de la Normal, don Julián Lizondo, dió un recital de poesías y, por último, el mantenedor, don Diego Tortosa, canónigo de Madrid, en un hermoso discurso entonó un canto a Castilla y ensalzó la unidad nacional.

El escenario hallábase adornado con tapices de la Iglesia de San Esteban.

EL PRIMER DOCTOR DE LA NUEVA FACULTAD DE HISTORIA ECLESIASTICA

ROMA, julio 27. (SE).—El primer grado de doctor, conferido por la Facultad de Historia eclesiástica de la Universidad Gregoriana, lo ha obtenido el español padre García Villosladas, jesuíta.

La tesis que defendió el doctorante fué: «Los maestros de Francisco Vitoria en la Universidad de París». En ella se han expuesto todas las grandes corrientes europeas que se entrecruzaron en la célebre Universidad durante los estudios del gran dominico, y se han fijado los varios influjos ejercidos en su personalidad y en sus obras. El nuevo doctor ha logrado de ese modo emplazar el problema de la escuela teológica de Salamanca y el del Humanismo del padre Vitoria en un terreno poco conocido hasta ahora en la Asociación y en la Cátedra Francisco Vitoria.

El nuevo doctor ha sido designado para la Cátedra de Estudios Eclesiásticos del Colegio Máximo de Marneffe.

A UN AUSTRIACO NACIONALIZADO LE ROBAN JOYAS Y BILLETES POR VALOR DE MILLON Y MEDIO DE PESETAS

PERPIGNAN, julio 27. (SE).—Al llegar el tren internacional a la estación de Cervera, el súbdito de nacionalidad austríaca, nacionalizado español, Juan Rosemberg, ha denunciado a las autoridades que en la estación de Port Vendres se había dado cuenta de que una cartera de mano que contenía un millón y medio en joyas y billetes de banco franceses y holandeses, así como varios carnets de cheques sin firmar, le había desaparecido.

Se cree que el robo fué cometido durante la visita en la aduana y en un momento de descuido.

UNA TORMENTA OCASIONA EN EL PUEBLO DE FRESCANO PERDIDAS POR VALOR DE 800 MIL PESETAS

ZARAGOZA, julio 27. (SE).—Se han recibido noticias del pueblo de Fréscano, diciendo que ha caído una tormenta, arrasando totalmente las cosechas, con una pérdida de 800 mil pesetas. Hacía quince años que no iban a recoger una cosecha tan importante como la que ahora se ha perdido. Han quedado sumidos en la miseria.

D. Augusto Barcia dice que estas Cortes tienen balance desastroso y que su labor ha sido negativa

Dos importantes fábricas de Santander han anunciado que van a suspender sus trabajos. En los primeros días del mes próximo irán al Ferrol de visita 80 estudiantes de Francia

D. Augusto Barcia Trelles, del partido republicano de izquierdas.

CAMBO CITA A JUICIO DE CONCILIACION

MADRID, julio 27. (SE).—El escritor Mauricio Karl, autor del libro «El enemigo: Marxismo, Anarquismo, Masonería», ha sido citado a juicio de conciliación por el Jefe de la Lliga Catalana y diputado a Cortes don Francisco Cambó, por lo que dice Mauricio Karl en su libro sobre el político catalán.

MADRID, julio 27. (SE.)—Don Augusto Barcia manifestó que el balance de las Cortes es desastroso.

Las Cortes han desarrollado una labor negativa en lo que se refiere a la reconstrucción económica del país y destructora de una buena parte de los cimientos del régimen.

Esto se debe, principalmente, al señor Gil Robles y al Gobierno Lerroux-Samper, entregado a las derechas.

La última sesión parlamentaria fué un espectáculo tristísimo. Gil Robles, pavoneándose de ser el dueño y señor de la situación; Samper, creyéndoselo él, por otra parte; las derechas, dándose a sí mismas votos de confianza en la persona del jefe del Gobierno.... Si este Parlamento vuelve a abrirse, todos los republicanos deben sacar una lección del lamentabilísimo espectáculo dado en el Congreso.

DOS FABRICAS ANUNCIAN LA SUSPENSION DE LOS TRABAJOS

SANTANDER, julio 27. (SE.)—Dos importantes fábricas de jabón han anunciado la suspensión de sus trabajos.

Los dueños de los centros de producción de jabón han anunciado la suspensión de sus trabajos.

Los dueños de los centros de producción de jabón de la provincia de Santander han celebrado varias reuniones con elementos bilbainos y guipuzcoanos con objeto de solicitar de los ministros facilidades para poder elaborar los productos afectados, y cuyo desarrollo en la actualidad se hace imposible.

LA SUSTRACCION DE VALORES EN CORREOS

MADRID, julio 27. (ES.)—El Juzgado especial que entiende en la sustracción de los pliegos de valores de Correos ha dictado auto de prisión sin fianza contra Federico García Díez, Luis Gómez Aráujo, Fernando Alvarez Echeguren, Teresa Morán Monje y Dolores Artida Márquez.

Los últimamente detenidos siguen incomunicados.

Se ha libertado al funcionario de Irún Raimundo Zabaleta, por falta de pruebas.

VISITA DE OCHENTA ESTUDIANTES FRANCESES

FERROL, julio 27. (SE.)—Por noticias de París recibidas en esta ciudad, se sabe que para los primeros días del próximo mes de Agosto vendrán a Ferrol 80 estudiantes franceses con objeto de visitar nuestros Arsenales y Astilleros y los buques de guerra en construcción.

Organiza esta expedición el «Comité France Espagne de Touresme» de París, entidad de excursiones de las naciones francesas y española que funciona bajo la dirección del ex-presidente del Gobierno de la nación vecina monsieur Herriot y del embajador de España en París.

MOVIMIENTO SISMICO EN CAJAR

GRANADA, julio 27. (SE).—Comunican de Cájar que en las primeras horas de la madrugada se sintió un fuerte movimiento sísmico, seguido de otro más débil.

Ante las amenazas separatistas de Cataluña, Italia propone que la región sea internacionalizada

«L-Opinió», órgano oficial de los separatistas, dice que si España ha de continuar en manos de los que ahora la tienen, Cataluña está en el deber de ejercer funciones de protector

MADRID, julio 27. (SE). — En relación con el grave problema planteado por Cataluña, y las posibles derivaciones del mismo, el periódico derechista de esta ciudad «Informaciones», publica lo siguiente:

«El señor Calvo Sotelo, en su elocuente discurso de anoche, hizo referencia a un aspecto del problema catalán sumamente grave, que no fué recogido por ninguno de los demás oradores, acaso por no estar suficientemente informados, pero que es necesario que los españoles conozcan para que puedan medir los riesgos a que nos está conduciendo la desatentada conducta de la Generalidad y de los que aquí, dentro de España, el señor Gil Robles llamó cómplices y encubridores de los separatistas catalanes.

El caso es éste. Ante las amenazas separatistas, y desconociendo, sin duda, que el Gobierno español, para acabar con esa rebeldía, no tiene más que dar una orden, se ha temido en el extranjero que realmente la separación pueda consumarse y Cataluña constituír un nuevo Estado mediterráneo independiente. Al afrontar semejante eventualidad, y calculando, sin duda, que esa presunta independencia lo sería sólo de nombre, y ese Estado caería fatalmente bajo la influencia de otra gran potencia, el Gobierno italiano ha pensado proponer que en tal supuesto Barcelona sea Internacionalizada. Ni más ni menos que Tánger. El Gobierno francés, por su parte, consciente del semillero de conflictos que ese nuevo estado de cosas originaría, ha hecho saber oficiosamente a la Generalidad la conveniencia de que reprima sus anuncios de separación para no añadir una preocupación más a las que ahora pesan sobre las grandes potencias europeas creando en el Mediterráneo occidental un problema que no existía

Ya comprenderán los lectores que esta información es exacta. Lo es aunque sea desmentida y aunque no tengamos, naturalmetne, testimonio notarial de los acuerdos, entrevistas y cambios de impresiones a que aludimos.

Y eso es lo grave, aunque de momento implique una reducción de las actividades rebeldes de la Generalidad; que ya se esté, como a la caída de la Casa de Austria, pensando otra vez en el reparto de la túnica de España. Que ya se piense en crearnos otro Gibraltar u otro Tánger en el flanco de la Península. Y que los traidores que han dado aquí motivo para que se llegue a esta situación operen e intriguen impúnemente».

EL ORGANO OFICIAL DE LOS SEPARATISTAS RECONOCE LA EXACTITUD DE LO DENUNCIADO

BARCELONA, julio 27. (SE). «L'Opinió», órgano de los separatistas catalanes, inspirado por el señor Lluhí, dice:

«Por el camino que vamos, la separación no será una cosa verdaderamente fruto de una lucha armada ni de actitudes heroicas. A ella llegaremos si continúa gobernando a España un Gobierno Samper, y formalizaremos la nueva situación con un convenio que, de seguro, aprobarán las Cortes sin que se emocionen más que Royo Villanova y algún tipo semejante. Este es el camino en que desembocaremos fatalmente. El único que se ha dado cuenta es el diario monárquico «Informaciones» cuando grita lleno de fervor: «Esos bandidos de la Generalidad, que no sólo quieren declararse independientes, sino que quieren convertir a España en un protectorado catalán». Pues, ¿a qué negarlo? Si España ha de continuar mucho tiempo en manos de los que ahora la tienen, no hay duda de que nos creemos en el deber y nos vemos en condiciones de ejercer funciones de protectorado, para que no se la vendan y para entregarla, después de desinfectada y fumigada, a los españoles que la quieran y que sueñen con un régimen de auténtica libertad republicana».

Sies muertos en un choque en Briviesca

Los agricultores andaluces piden altos aranceles para la maquinaria de EE. UU.

BURGOS, julio 27. AP. Comunican de Briviesca que un tren chocó con un autobus en un paso a nivel, ocasionando la muerte a seis de los ocupantes del vehículo y heridas graves a otros tres.

SUSPENSION DE MITINES Y REUNIONES PUBLICAS

MADRID, julio 27. AP. El ministro de la Gobernación, señor Salazar Alonso, hizo público hoy que a partir del lunes próximo quedarán terminantemente prohibidos los mítines y toda clase de reuniones de carácter político.

No se han dado a conocer los motivos de tan radical medida

CONTRA LA MAQUINARIA AGRICOLA AMERICANA

SEVILLA, julio 27. AP. La Asociación de Agricultores de Andalucía ha resuelto dirigirse al Gobierno para pedirle que establezca aranceles prohibitivos para la maquinaria agrícola importada de los Estados Unidos «en vista de los esfuerzos de la nación americana para bloquear las importaciones de productos españoles».

Es probable que solicite también que se resuelva el asunto de los créditos «congelados» en la Argentina.

NUEVO LIMITE PARA EL IMPUESTO SOBRE LA RENTA

MADRID, julio 27. (WP)—En los próximos presupuestos se buscará un aumento de los ingresos, a cuyo efecto se piensa crear, según se tiene entendido, el impuesto sobre la renta, que se iniciará desde 60.000 pesetas en vez de 100.000 pesetas como ocurre actualmente.

También se acometerá la conversión de las deudas flotantes y se gravarán los bienes religiosos.

La maravilla del pantano llamado de la Fuensanta

Tiene un embalse de 256 millones de metros cúbicos de agua hasta la coronación

MURCIA, julio 27.—(SE). Se ha efectuado oficialmente la entrega a la Confederación Hidrográfica del Segura del pantano de la Fuentesanta, recientemente terminado. Al acto asistieron representaciones del Gobierno, el Gobernador Civil, el director técnico, ingeniero señor Arévalo; el delegado del Gobierno, señor Vinadel; ingenieros y periodistas. Los visitantes recorrieron el pantano, haciendo grandes elogios de las obras llevadas a feliz término. La construcción del pantano se empezó en 1931. Tiene un embalse de 238 millones de metros cúbicos de capacidad útil y 256 millones hasta la coronación de la presa. Las aguas servirán para regar toda la vega del río Segura, en la parte alta y baja y asegura el estiaje, pues el agua no faltará. Durante este año, aún no terminadas las obras tenía embalsados más de cien millones de metros cúbicos de agua. La presa tiene setenta metros de altura sobre el embalse de compuertas, con un aliviadero capaz para desaguar mil metros cúbicos de agua por segundo.

QUEMADURAS

En el Primer Centro de Socorro fué asistida Alicia Alvarez, de 18 años de edad, vecina de Dragones 91, de graves quemaduras diseminadas por los brazos y cuerpo, que dijo sufrió en su domicilio, con motivo de estar jugando con un gato que la arañó y para curarse se friccionó con alcohol inflamándosele el líquido al acercarse a un fósforo.

Las reservas formuladas por Gil Robles impiden acometer la labor de los presupuestos

Entre las economías proyectadsa por el Gobierno de Samper para el año próximo figura la fusión de los Ministerios de Guerra y Marina en uno denominado de Defensa Nacional

MADRID, julio 27. (WP.)—Se han comentado las declaraciones del Jefe del Gobierno, señor Samper, sobre la imposibilidad de constituir, con la actual composición del Congreso, un gobierno mayoritario. Parece que las mayores dificultades parten de las reservas que hace Gil Robles, jefe de Acción Popular respecto al régimen.

Si tales reservas desaparecieran podrían llegarse, en opinión de Sampero, a la consecución de un gobierno que diera cima a la labor presupuestaria, cuyas dificultades no se le ocultan.

SE REFUNDIRAN LOS MINISTERIOS DE GUERRA Y MARINA

MADRID, julio 27. (WP.)—Se dice que con motivo de las economías que piensa introducir el Gobierno en los presupuestos para el año próximo, serán fusionados los ministerios de Guerra y Marina en uno solo que se denominará Defensa Nacional.

La entidad "Menéndez Pelayo" se propone restablecer los valores de la España inmortal

Firmado por prestigiosas figuras españolas, la Agrupación ha lanzado un manifiesto al país, explicando sus propósitos, que no son otros que empeñarse en una reconquista ideal

MADRID, julio 27. (SE).—La Asociación española denominada «Agrupación Menéndez y Pelayo» ha dado a la publicidad el siguiente manifiesto:

«El pensamiento católico lleva en España un cuarto de siglo de ausencia. Desde la muerte de Menéndez y Pelayo hasta algunas valiosas manifestaciones recientes, el sentido universal y eterno de la cultura no ha tenido traducción aquí. Inútil el intento de una acción católica no precedida ni acompañada siquiera por un pensamiento católico: anteposición de lo adjetivo a lo substantivo, que bastaría para explicar una ineficacia cuyos efectos se tocan y deploran hoy.

Mientras tanto, y no ya desde el momento aludido, sino desde otros veinticinco años antes, es decir, con una campaña, intelectual primero, práctica después, que ha durado media centuria, las fuerzas enemigas, las inspiradas impíamente por el Relativismo y el Evolucionismo, o sea por los principios opuestos a la Universalidad y la Eternidad, han podido preparar su victoria. Primero en las instituciones libres; enseguida en las oficiales autónomas; luego en las de la administración; en la Prensa más tarde; en la posesión del Poder por fin; una intervención que empezaba en la Academia y en la Uni- Universidad, y ha acabado en la calle y en el cuartel, se desarrollaba con método. Las normas de este método no son, por otra parte, misteriosas, ni siquiera sutiles, están al alcance de quienquiera ponga en una empresa de restauración análogo sentido de previsión y coherencia.

Quizá una reconquista así no necesite literalmente cincuenta años, y mucho menos aquellos ocho siglos de la otra, de la gran epopeya a la cual debe España su permanencia en la europeidad y en la catolicidad. Pero es indudable que tampoco puede realizarse en un día y que nuestro esfuerzo deberá conocer inicialmente una etapa de recogimiento y sacrificio: nuestra reconquista, su Covadonga y su San Juan de la Peña, su Navas de Tolosa y su Granada, su Salamanca y su Alcalá. El largo camino previo recorrido por el triunfador de hoy no puede excusarlo el triunfador de mañana.

Aquí también hay que empezar por lo intelectual para llegar a lo político; aquí también conviene corregir el pecado—torpeza a la vez que pecado—de proyectar sin asistencia de un pensamiento las perentoriedades de la acción. Este pensamiento, bien se comprende, aunque se encastille en lo discreto y recogido, no se debe guardar en lo secreto e inefable. Ha de estar dotado desde la primera hora de órganos expresivos. Dar una expresión de publicidad en España al pensamiento moderno y católico; he aquí el primer deber de cuantos sientan la triste miseria y el mágico riesgo de lo actual.

Añadamos, para conducir las explicaciones antecedentes al plano de una proposición concreta, que sin renunciar a otras armas de mayor complejidad y diversificación, nos contentamos hoy con emprender esta campaña oral y escrita de divulgación técnica con vistas a nuestro próximo resurgimiento nacional. Con estas armas, forjadas en el decurso de nuestra historia y templadas en el Jordán de la Gracia, pelearemos en las avanzadas de la contrarrevolución. En tan noble intento queremos llegar a dibujar un nuevo Estado, lleno de esencias propias, tradicionales, restaurando los auténticos valores de la España inmortal. Venimos, pues, al patriótico empeño de nuestra reconquista ideal.

Esta reconquista—insistimos en ello siempre—debe ser un renacimiento. Pobre cosa conquistar, es decir, adueñarse, si en lo adueñado no se imprime nuestra vida en un acto de simbólica palingenesia de volver a nacer. En nuestro propósito de cerrar el desolado paréntesis que el pensamiento ecuménico ha tenido en España desde hace veinticinco años, aspiramos a ganar autoridad, por el camino genuino de la autoridad, por el de ser autor, creador. Diga el turbio romanticismo lo que quiera, lo más creador, lo más fecundo es la disciplina. Nuestra orientación, por ser católica, por ser obediente a lo eterno y universal, será clásica.

Una admirable Empresa editorial francesa tomó, al parecer, como lema una palabra del Apocalipsis: «Y aquel que me hablaba llevaba una medida, un junco de oro, para medir la ciudad, sus puertas y su muralla».

Este junco de oro significa para nosotros también, en el dominio de las cosas del espíritu, una medida que no es puramente terrena.

Una comunicación literaria de los principios y orientaciones de este ideal puede servirnos de consigna, como dice el título de nuestra campaña: de Santo y Seña.

Indalecio Abril, duque de Alba, José María Alarcón, Luis Araujo-Costa, MiGuel Artigas, Javier de Aznar y Zabala, Manuel Bermejillo, Antonio Bermúdez Cañete, Manuel de Bofarull, Luciano de la Calzada, Vicente Castañeda, Pablo Ceballos, Isidro Céspedes, Tomás de la Cerda, Pedro Gamero del Castillo, Félix García (O. S. A.), José María Gil Robles, Juan Jesús González, Miguel Herrero García, José Ibáñez Martín, José Luis Izquierdo, marqués de Lozoya, Ramón de Madariaga, Carlos Mendoza, Julio Moreno Dávila, Julio Muñoz R. de Aguilar, Eugenio d-Ors, Jesús Pavón S. de Urbina, Blanca de los Ríos, Carlos Ruíz del Castillo, Enrique Sánchez Reyes, Gregorio Santiago Casllella, Ramón Serrano Suñer, José María Valiente, marqués de la Vega de Anzo».

Premios para los aviadores de la vuelta a España

Al acto, en el aeródromo de Getafe, Madrid, asistió el Presidente, Sr. Zamora

MADRID, julio 27. (SE).—Se efectuó con brillantez, en el aeródromo de Getafe, el acto de la entrega de los distintos premios a los tripulantes de las patrullas ganadoras de la Tercera Vuelta a España, asistiendo el Presidente de la República, el jefe del Gobierno y los ministros de la Guerra y de Marina.

La clasificación de las patrullas, teniendo en cuenta las distintas puntuaciones obtenidas por regularidad en la formación, en la marcha, los enlaces radiotelegráficos, los datos de navegación, de bombardeo, fotografía y reconocimiento ha sido la siguiente:

Primera: «10-P», de Logroño, con los tripulantes teniente Pardo, subayudante Escorihuela, sargento Ercilla, teniente observador Del Val y mecánicos Escalo y Castillo.

Segunda: «6-J», de Logroño, con los tripulantes tenientes Muñoz y García, Pardo, suboficial Vardizan, sargento Aguirre y mecánico Anuncibal y Ruiz.

Tercera: «13-X», de Los Alcázares, con los tenientes Villimar y Aragón, sargentos Romero y Martín Campos, y mecánicos Rueda y Chindasvinto González.

Cuarta: «1-A», de Cuatro Vientos, con los tenientes Montero, Padilla y Arroquia, sargento Rivera y mecánicos Durán y Mario Pérez.

Quinta: «5-H», de León, con el capitán Chamorro, tenientes Tomé y Serrano, sargento Pérez (don Lisardo), y mecánicos Bureda y Hernando.

Sexta: 11-S», de Getafe, con el capitán Pérez Cola, teniente Oliver, subayudante Arcega, cabo Peña y cabos mecánicos Esteban y Agustín Rodríguez.

Séptima: «8-H», de Nador (Melilla), con el capitán Ugarte, teniente Jiménez, subayudante don Armando González y mecánico San José y Morell.

VIDA ESPAÑOLA

El Sr. Companys, bravo...

POR X X

Ha dicho así el señor Companys:

—Toda Cataluña está esperando en pié.

Pero qué espera toda Cataluña?

Pues al parecer una agresión de España.

Falta precisar ahora lo que entiende por agresión el Sr. Companys. Agresión, en este caso, el que pase el Ebro cualquier fuerza española de combate que hubiera de pelear con Cataluña.

—España debe enviar a Cataluña un cuerpo de voluntarios —ha dicho el Sr. Royo Villanova—: Si se decidiera a hacerlo, figuraríamos en él mis hijos y yo.

Esta es una opinión particular; son muchos los que en España la sustentan, porque la audacia de la Generalidad representa para todos la provocación constante. La inmensa mayoría, sin embargo, no está por esta labor, y se aferra a este dilema que planteó varias veces «A. B. C.»:

—O hermanos, o extranjeros.

Si no quieren ser hermanos que se vayan, y el problema se resuelve con levantar una frontera más.

No es agresión de esta clase la agresión a que alude el señor Companys; para él sin duda alguna, habrá agresión, si el gobierno se empeña en sostener el fallo del Tribunal de Garantías sobre la ley de cultivos que votó el Parlamento catalán. Es decir que habrá agresión con sólo que le exija el acatamiento a las determinaciones del más alto tribunal de la república, a cuya creación contribuyeron los mismos diputados de la Esquerra. Es decir que habrá agresión con sólo que el Estado español no se le entregue en cuerpo y alma al Sr. Companys, y con sólo que España se resista a constituírse en feudo del que decían que era ayer meritísimo abogado de los pistoleros barceloneses. La audacia, pues, se ve que llegó al límite, pero quizás en este mismo instante le hayan bajado los humos, por un lado el acuerdo de las Cortes españolas de conceder al gobierno del señor Samper un voto de confianza para resolver esta cuestión, por otro la decisión ya hecha pública del gobierno de actuar en ella con toda energía, y por otra la noticia que dió en la Cámara el señor Calvo Sotelo acerca de los avisos que dice haber recibido la Generalidad de Cataluña de una potencia extranjera sobre sus planes de separación.

La noticia es de extrema gravedad e «Informaciones» afirma que es también de probada certidumbre. Se sigue en las naciones europeas con toda atención el pleito catalán, e imaginándose Italia, al parecer, la posibilidad de la separación, se dice que ya ha propuesto, para el caso de que se realice, la internacionalización de Barcelona, mientras Francia, por su parte, cuentan que ha pedido ya a la Generalidad que calme un tanto sus ímpetus, para no agravar con un problema más la situación europea, ya de por sí bastante delicada, y peligrosa, y difícil.

—Esta información es cierta —viene a decir el periódico aludido—; aunque se la llegara a desmentir, nosotros garantizamos que esta información es cierta.

En este momento histórico, resulta, pues, un poco desairada la frase del Sr. Companys:

—Toda Cataluña está esperando en pié...

Cataluña, además, no espera nada. Lo asegura la Lliga; lo manifiestan las organizaciones obreras; lo dice la multitud de catalanes, unos amigos de España, otros que aún no perdieron el sentido. La única que espera algo, es en realidad la Esquerra; algo, no se sabe qué, pero que por experiencia se supone... Y de la Esquerra, el único que espera en pié es el Sr. Companys...

En pié, por si tuviera que escapar.

El Director General de Obras Públicas será el Administrador de la fábrica de sacos de yute

Se establecerá en Matanzas tan pronto se cree la zona franca para envasar sacos de azúcar

Matanzas, julio 27.

A su regreso, en el día de ayer, del viaje que realizara a esa Capital el Gobernador de Matanzas, doctor Lorenzo Delgado, a fin de tratar en las esferas oficiales distintos asuntos de vital importancia para esta Provincia, nos dió cuenta de una noticia que por su importancia y trascendencia ha de resultar en extremo halagadora para los vecinos de la «Ciudad de los Dos Ríos», para los que parecen ya acercarse días de la más intensa prosperidad.

En efecto, nos manifestó el doctor Delgado, que al visitar en su despacho al señor Director General de Obras Públicas, ingeniero Willian Ruiz Buigas, en unión del Dr. Juan Gómez Martín, Alcalde Municipal del Perico; doctor Lorenzo García Rubí, Alcalde Municipal de Jagüey Grande y del señor Javier Naranjo, Alcalde Municipal de Agramonte, al objeto de gestionar un crédito para la reparación de la carretera de Jagüey Grande a Perico, de cuya gestión quedaron gratamente impresionados, les expresó el ingeniero Willian Ruiz que dentro de poco abandonará la Dirección General de Obras Públicas, toda vez que será designado Administrador General de la gran fábrica de sacos de yute para envasar azúcares, que se instalará en el puerto de Matanzas, tan pronto se establezca la Zona Franca.

Tan importante noticia viene a confirmar la información telegráfica que fuimos los primeros en trasmitir al DIARIO DE LA MARINA, de que se establecería una gran fábrica de sacos de yute en el lugar que ocupará la Zona Franca en el litoral de nuestra bahía, por una Compañía americana que acaba de constituirse con un capital de seis millones de pesos, y en la que tendrán trabajo alrededor de tres mil obreros.

Serán de 80 a 90 barcos mensuales los que entrarán en el puerto matancero destinados únicamente a esa industria.—LOVIO, Corresponsal.

M.E.C.D. 2016

Baby de La Paz y Lope Tenorio esta noche en el Star Bout de la Arena Cristal

REAPARECERA ESTA NOCHE JOE COEGO VS. LUIS DREKE EN EL RING DE "MIRAMAR GARDEN"

SCHUMACHER DIO A LOS GIGANTES UNA VICTORIA DE 6 x 3

En dos entradas aseguró el New York el triunfo sobre los Phillies de Filadelfia

NEW YORK, julio 27. (AP).—Hal Schumacher, el profesor de letras de la Universidad de Lawrence, superó hoy a tres pitchers de los Phillies para proporcionar a los Gigantes un hermoso triunfo de 6 por 3.

Dos buenos rallies, que produjeron seis carreras en total, fueron suficientes para decidir el game, pues Schumacher estuvo intransitable hasta los últimos momentos, y no fué hasta que llegó al octavo inning que los visitantes se pusieron un poco amenazadores.

Vergez y Moore pegaron home runs. El score:

FILADELFIA

	V.	C.	H.	O.	A.	E.
Bartell, ss.	4	1	1	1	4	0
Chiozza, 2a.	4	0	2	4	2	0
Allen, lf.	4	1	0	3	0	0
J. Moore, rf.	3	1	2	1	0	0
Camilli, 1a.	4	0	0	5	0	0
G. Davis, cf.	4	1	1	4	0	0
High, 3a.	4	0	0	3	1	0
Tood, c.	3	0	1	2	0	0
Johnson, p.	0	0	0	0	0	0
Hendrick, x.	1	0	0	0	0	0
Hansen, p.	1	0	0	0	0	0
Grabowski, p.	1	0	0	0	0	0
Wilson, c.	1	0	0	1	0	0
Totales	34	3	7	24	7	0

x Bateó por Johnson en eol 9o.

NEW YORK

	V.	C.	H.	O.	A.	E.
J. Moore, lf.	4	0	1	0	0	0
Critz, 2a.	4	0	0	2	4	0
Terry, 1a.	4	0	1	14	1	0
Ott, rf.	4	1	1	2	0	0
Leiber, cf.	4	1	1	0	0	0
Vergez, 3a.	4	1	1	0	1	0
Ryan, ss.	4	1	2	2	6	0
Mancuso, c.	2	1	1	6	0	0
Schumacher, p.	3	1	2	1	3	0
Totales	33	6	10	27	15	0

ANOTACION POR ENTRADAS

Filadelfia . . . 000 001 200—3
New York . . . 042 000 00x—6

SUMARIO

Empujadores: Mancuso, Schumacher, Moore, Vergez 2, Allen, J. Moore 2. Two bases hits: J. Moore. Home run: Vergez. J. Moore. Stolen bases: Chiozza. Sacrifice hits: Mancuso. Doble plays: Schumacher y Terry. Quedados en bases: New York: 4; Filadelfia: 5. Bases por bolas: Schumacher 1. Struck outs: Schumacher 6, Hansen 1, Grabowski 1, Johnson 1. Hits: a Hansen 7 en 3; Grabowski 3 en 3; Johnson, 0 en 2. Wild pitcher: Schumacher. Passed ball: Mancuso. Loser: Hansen. Errores: C. Davis y Ryan.

ENTRE CAZADORES

—No hay fiesta el domingo.
—Ha sido transferida.
—Se ofrecerá en agosto.

La fiesta que habíamos anunciado para el domingo en el Club de Cazadores del Cerro, ha sido pospuesta para uno de los domingos del entrante mes de agosto. Así nos lo comunicó anoche don Joaquín Rodríguez, el voluminoso Secretario de la institución cinegética.

—Quare causa?»—le preguntamos a don Joaquín.

—Disposición presidencial. El señor Eduardo Caamaño, que es hombre que no se duerme en las pajas, se ha dado cuenta de que el próximo domingo serán las regatas de Varadero, y como entre los socios del Club hay muchos señores que gustan de contemplar las aguas azulosas de la famosa playa, pues pensó que o se le iba a restar éxito a la contienda nacional de remos, o viceversa, es decir, que tendríamos que celebrar nuestra fiesta de cierre de temporada con la ausencia de algunos de nuestros más diestros tiradores».

—Me parece que han hecho ustedes muy bien, pues seguro que en la Playa Azul van a coger friecitos a Germán Muñiz, Pepe Coll, Pedrito Cazabón, Rodrigo Díaz, doctor Charles Hernández y otros.

—Tal vez no vayan todos esos que usted menciona, pero algunos habrá que irán a tomar el fresco, porque lo que es aquí en la Habana, eso parece que es un artículo de lujo.

—¿Pero las tiradas que señala el schedule no se suspenderán, verdad?

—Seguro. Puede usted anunciarlas con toda seguridad.

—Y el «presi» Caamaño, ¿sabe usted algo de él? No lo veo hace muchos domingos.

—Suele ir por las tardes al club, pero como usted sólo va por las mañanas por eso es que no se encuentran.

—Sí; él va por la mañana, cuando sabe que va a ganar en platillos. Sabe mucho ese Presidente. Usted verá que el domingo se va a Cárdenas a lucir los zapatos de rejilla.

—Hombre, yo de eso, no sé nada, don Pedrito.

Y ante el temor de disgustar a tan buena persona, salimos de la «Casa Monteagudo» como volador de a peso.

El Atlético de Cuba ha de presentar un buen conjunto en la eliminatoria de basket ball. El coach Rodríguez Knight está practicando ya a sus muchachos y asegura que arribará a los finales, para discutir al poderoso equipo del Deportivo de Cárdenas, el derecho a representarnos en El Salvador.

Rodríguez tiene siete hombres en completa actividad, y espera agregar uno más antes de que finalice el presente mes de Julio. Este hombre puede resultar Julio Fernández, que vistió este año el uniforme del Hispano.

Los players que practican con Rodríguez Knight son: Pedro Cardoso, Mike Díaz, Bernardino Rodríguez, Raúl Giraud, Mario González, Julio Núñez, y Eduardo de las Casas.

PORFIRIO FRANCA Y MIGUEL ANGEL MOENCK HACIA EL SALVADOR

El ingeniero Miguel Angel Moenck, de la firma constructora de Moenck y Quintana, y el signori Porfirio Franca, hacendado de profesión, deportista de altura y miembro del Consejo de los Cinco que guió nuestro show revolucionario después del golpe del 4 de septiembre, entrarán pronto en activa acción olímpica, como representantes del Comité Permanente de los Juegos Deportivos.

La poderosa yunta, que muestra la parte inteligente de nuestros sports, tiene en preparación un próximo viaje a la República de El Salvador, donde ha de efectuarse un interesante mitin en la primera quincena del venidero mes de septiembre. En esta reunión, a la que han de asistir todos los miembros del Comité Técnico de los Juegos Deportivos, así como los Delegados de las naciones que han expresado ya su intención de participar en las justas salvadoreñas, se discutirán y ultimarán todos los preparativos relacionados con los Terceros Juegos, y al final del mitin se sabrá definitivamente, a qué tendremos que atenernos para aspirar a un nuevo éxito en ese concierto internacional.

Se encargarán Moenck, Franca y demás delegados, de revisar todas las reglas y terrenos que han de emplearse en los Juegos, designarán los jueces de todas las competencias y harán entrega de todo lo oficialmente acordado al director general de las justas, que estará perfectamente nombrado para ese entonces, y que Miguel Angel Moenck, según una información que brindó ayer a DIARIO DE LA MARINA, cree resultará el señor Germán Arriasta, de El Salvador.

Si el numerario del Comité lo permite, un delegado cubano acompañará a Moenck y Franca en su viaje a El Salvador, que hará las veces de tournée de exploración. Es conveniente advertir que la excursión de los dos distinguidos deportistas cubanos no es costeada por el Comité Olímpico Nacional, sino por el Comité Técnico Permanente.

Cumplida la feliz misión, Miguel Angel Moenck retornará a la Habana, y brindará a todos los coaches las instrucciones necesarias para alcanzar un nuevo éxito en las justas centro-americanas, que se vienen acercando, poco a poco, al justo ideal que todos sospecharon cuando idearon su creación.

BILL SWIFT LOGRO BLANQUEAR A LOS SL. LUIS CARDENALS

El eficiente pitcher de los Piratas no permitió carreras a los hombres de Frisch y ganó

PITTSBURGH, julio 27. (AP).—Los Cardenales de San Luis fueron blanqueados hoy por el veterano lanzador Billy Swift, que se presentó altamente efectivo en la lomita. El score fué de 4 por 0.

Durante seis entradas Swift mantuvo un duelo de importancia con Jess Haines, pero llegado el séptimo acto se produjo la explosión del veterano, y con ella, la pérdida del choque. Tres carreras anotó el Pittsburgh en ese inning, con las cuales hubiera triunfado con facilidad.

El score:

SAN LUIS

	V.	C.	H.	O.	A.	E.
Whitehead, 3a.	4	0	3	0	1	0
Rothrock, rf.	4	0	0	5	1	0
Frisch, 2a.	4	0	1	1	1	0
Medwick, lf.	4	0	0	3	0	0
Collins, 1a.	4	0	1	5	1	0
Davis, c.	3	0	0	3	5	1
Orsatti, cf.	3	0	1	5	0	0
Durocher, ss.	3	0	1	1	2	0
Haines, p.	2	0	0	1	1	0
Crawford x.	1	0	0	0	0	0
Mooney, p.	0	0	0	0	0	0
Totales	32	0	7	24	7	0

x Bateó por Haines en el 8o.

PITTSBURGH

	V.	C.	H.	O.	A.	E.
L. Waner, cf.	4	0	2	3	0	0
P. Waner, rf.	4	0	0	2	0	0
Vaughan, ss.	3	0	1	1	2	0
Lindstrom, lf.	4	0	0	3	0	0
Shur, 1a.	3	2	1	8	0	0
Traynor, 3a.	4	1	2	1	0	0
Thevenow, 2a.	4	1	2	2	3	0
Grace, c.	4	0	1	7	1	0
Swift, p.	3	0	2	0	2	0
Totales	33	4	11	27	8	0

ANOTACION POR ENTRADAS

San Luis . . . 000 000 000—0
Pittsburgh . . . 000 000 31x—4

SUMARIO

Empujadores: Traynor, Grace, Swift Thevenow. Three bases hits: Suhr. Double plays: Frisch a Durocher a Collins; Davis a Frisch; Vaughan a Thevenow a Suhr. Quedados en bases: San Luis 5; Pittsburgh: 7. Bases por bolas: Haines 1, Money 1. Struck outs: Swift 7, Haines 1. Hits: a Haines 10 en 7; a Mooney 1 en 1. Pitcher perdedor: Haines.

SPORTS — DIARIO DE LA MARINA — SPORTS

PAGINA DOCE — LA HABANA, SABADO, 28 DE JULIO DE 1934 — AÑO CII

Por sus triunfos sobre Babe Face Quintana, Johnny Farr y Calixto, se considera favorito a La Paz

Esta es una de las peleas más difíciles para el Filipino, pues el muchacho de Fomento está en muy buenas condiciones y se ha preparado eficientemente. Un programa muy atractivo

MARTIN Y PEREZ Y LUCIO MOREJON EN EL SEMI-FINAL

«Baby de la Paz» se ha ganado este año el título de «Destructor de Reputaciones». Que el chico de Fomento merece el calificativo, lo demuestra su ejecutoria de 1933-34. Su primera hazaña destructiva aconteció en el verano del año pasado, cuando el «Baby» fué llevado a un supuesto matadero con «Baby Face Quintana» de matarife. Más tarde, el conocido y astuto Pincho Gutiérrez, importó a Johnny Farr, con el honorable propósito de endulzar el estragado paladar pugilístico de los habaneros con una pelea Kid Chocolate-Johnny Farr. Pero el ambiente quiso probar las facultades del visitante, y «Baby de la Paz» fué escogido para hacer la prueba...con un resultado desastroso para el reputado filadelfiano. Después —y esto fué recientemente— «Bab» remató su trilogía destructora, propinando una buena paliza a Kid Calixto el orgullo de Holguín.

Este record tan destructor en el casillero de las luminarias, coloca al de Fomento en el papel de favorito para esta noche en el programa de la Arena Cristal. No lo vemos de otra forma... a pesar de que Lópe Tenorio es un boxeador difícil de humillar en una pelea a diez rounds. El filipino que encarna al pugilista de agresividad consistente, que lleva el ritmo del combate desde el primer round y busca al contrario en todos los momentos, no es el hombre que «Baby» puede mantener a raya con largas izquierdas bailarinas, ni amedrentar con furiosos «rallies» de cuerpo-a-cuerpo de brevísima duración. Lope, por su estilo, exige el combate consistente, sin treguas aliviadoras. En fín, es el tifón que envuelve todo lo que encuentra delante y arrastra en la vorágine de su furia. Qué hara «Baby de la Paz» en estas circunstancias?

UN PROGRAMA RESPALDADO

Cuando un programa se respalda con el talento pugilístico de Martín Pérez, Lucio Morejón y Charol II, su éxito está asegurado. La pelea a seis rounds entre el «Terrible Cocinero» y Lucio Morejón, será un drama pugilístico, sin duda, pués no hay pugilista en Cuba capaz de producir la emoción dramática del Cocinero. Un bout entre titanes, dos fuertes pegadores que levantarán a los espectadores de sus asientos. El otro bout entre Charol II y Evangelio Valiente es otra presentación que promete una pelea cruenta y hosca.

Alfonso Fernández, del Club Teléfonos y Young Lázaro como también Joe Rowan vs. Panchón Suárez, abrirán la velada que luce tan prometedora. Las gradas, nos dicen los promotores, están tipadas en cincuenta centavos.

Manolo Gorriarán sigue animado con sus luchadores. Diariamente realiza entusiastas prácticas en el Centro de Dependientes, y lleva un record escrupuloso de las actividades de todos los muchachos.

Para dar buen aire a los reclutas, Gorriarán ha combinado con el coach Luis Yip la manera de que los luchadores corran en el Stadium Caribe dos veces a la semana. Y así sucede que martes y jueves se ejercitan los muchachos dando algunas vueltas al realmente desconocido field de la Universidad.

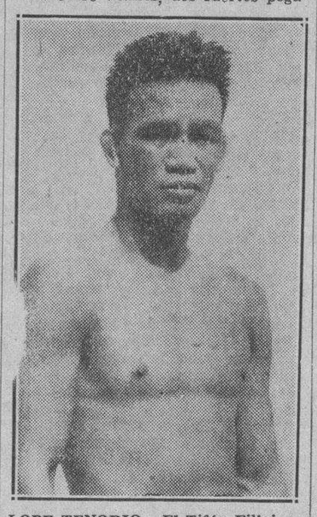

LOPE TENORIO, «El Tifón Filipino» que esta noche se enfrentará contra «Baby de la Paz», en el Star Bout de la fiesta de puños que se ofrece en la «Arena Cerveza Cristal»

EL «METROPOL» LE GANO AL «RED STAR»: 7 POR 4

Ante numerosos fanáticos el Red Star tragó el polvo de la derrota ante las fuertes batería del club Metropol que conectaron once indiscutibles ganando con score de 7x4.

Desde el comienzo del match brilló la superioridad por parte del club Metropol que anotaron en el primer y segundo episodio. El Red Star utilizó tres pitchers sin lograr contener la fuerte batería de sus contrincantes. Distinguiéndose por los perdedores el ss. Díaz y el lf. Arístides. Por el Metropol se distinguieron casi todos sobresaliendo el inicialista René con once lances sin sombra de error y el lanzador Ortega, que pitcheó pelota de grandes ligas. También es digno de elogios el sportman Luis Alvarez que labora por nuestras futuras estrellas y que viene obteniendo gran éxito con los consecutivos games de su club.

Si Joe Coego sale vencedor en la pelea de esta noche contra Dreke se enfrentará con Chino Alvarez

WAITE HOYT

El muchacho de Manolo Braña se ha pasado casi un mes por las playas, haciendo un training perfecto y sometido también a un procedimiento científico. Luce favorito para esta noche

CHINO ALVAREZ CONTRA EL «MUDO» EN EL SEMI-FINAL

Esta noche veremos a un Joe Coego, renegrido por el sol de la playa, donde se ha pasado cerca de un mes, curtiéndose la piel de la cara, al mismo tiempo que se sometía a un procedimiento científico, para evitar que las viejas heridas que le han hecho, se le abran con la misma facilidad de antes. Pues bien, el Coego de hoy es un muchacho que se ha preparado admirablemente para su pelea que ha trabajado eficientemente en el training, estando convencidos de que ofrecerá una de esas peleas llenas de emoción que siempre lo ha caracterizado; porque Joe está comprometido para pelear con el Chino Alvarez, si sale vencedor de su pelea de esta noche, al igual que el Chino de su prueba frente al Mudo. Pero Luis Dreke, el formidable peso welter guantanamero, que viene precedido de un sólido cartel, ante el cual tendrá «Cheo» que pelear a toda máquina...

EL CHINO ESTA BIEN DE LA MANO

Según nos manifestara el Chino Alvarez durante su entrenamiento ayer tade, su mano izquierda no le molesta para pelear; es cierto que tengo un tendón encogido, pero yo he peleado así todas mis peleas de un año para acá; lo que yo le pedido al señor Cepeda, y que él tan gentilmente me ha servido, es que un especialista cubano me trate la mano para que me quede bien para siempre. Pero yo puedo pelear mañana y espero que el doctor Cartaya así lo certifique. El Mudo de Casa Blanca, por su parte, se encuentra en su verdadero «top for» y espera someter al Chino Alvarez a la más ruda prueba de su vida pugilísticas. Según nos asegura Mano lo Fuentes el Mudo ha hecho un entrenamiento «salvaje», para esta pelea, esperando que su muchacho se anote una victoria por k.o.

Una pelea a ocho rounds, que será tan interesante como las peleas finales del programa de esta noche, es la que sostendrán en el tercer turno, Ramón Rebollar, el sensacional españolito de la calle de Muralla, y Pedro Iglesias, e recio slugger de la barriada del Príncipe, que tan emotivas batallas ha ofrecido siempre.

Valentín Pedroso, uno de los featherweights cubanos de más capacidad para discutir la faja de las 126 libras, se enfrentará en la segunda pelea de la noche con Kid Vivo, el valiente camagüeyano, que tan buena pelea ofreciera a Cele Vázquez. Y como pelea inicia, se ofrecerá la gran batalla a cuato rounds entre Joaquín Jorge, el valiente muchacho del Cerro y Kid Guantánamo.

Aquí presentamos a Joe Coego en traje de etiqueta, es una fotografía que nos facilitó su amigo y protector Manolo Braña. El famoso zurdo del Cerro se batirá esta noche en el star bout de Miramar Garden contra Luis Dreke, un guantanameño que dicen tiene dinamita en la derecha.

INGLATERRA DEBE RETENER LA COPA DAVIS, PERO LOS AMERICANOS TIENEN SU CHANCE SI DERROTAN A BUNY AUSTIN

La lógica indica que debe ganar el team inglés, pero si Wood y Shields supera los strokes de Bunny Austin, el éxito de los americanos estará al alcance del equipo y podrá ser: 3 x 2

(Por DOMINO)

Comienza esta tarde, en los courts de Wimbledon, en Londres, la etapa final de la lucha por la Copa Davis llevando al team americano y al inglés como contendientes, y al pensar en el posible ganador, solo se me ocurre recordar una cosa muy importante, que Mr. Frederick Landis Perry, del equipo inglés, es aún el número Uno entre los ases del tennis.

Inglaterra posee actualmente la Copa Davis por Perry, y su chance de retener el trofeo es justamente de esos de «un millón de pesos», precisamente por contar todavía con los servicios de Fred, que salió de los parques públicos londinenses para escalar genialmente el top.

Un repaso a la historia de los courts nos demuestra un detalle interesante. Los Estados Unidos sostuvieron la copa tantos años como quisieron mientras el inmenso Bill Tilden fué el rey del sport. Francia le siguió en los honores cuando René Lacoste se impuso con su máquina de devolver pelotas y Henri, el Cochet, maravilló al mundo tennístico con sus agradabilísimas performances. Ahora Inglaterra guarda el preciado trofeo, única y exclusivamente por que Perry es el «big boy» de los courts, y esto significa que cuando los grandes teams que han llegado a los finales se pongan en acción, la trouppe de Gran Bretaña tendrá la mejor opción.

Esto demuestra también una cosa interesante: que aún cuando la Copa Davis es una competencia de teams, siempre se decide a favor del conjunto que tiene el «mejor hombre».

PROBLEMA DE LOS AMERICANOS

El team americano, que acaba de sorprender a todo el mundo eliminando a Australia después de verse entre la espada y la pared, llega a los finales con un problema interesante en sus manos: Necesita jugar mucho pera ganar, y dándose por descontado el triunfo de sus ases en los dobles,—ya que poseen la mejor combinación del mundo en la actualidad—el equipo tendrá que batir una vez a Perry o dos veces seguidas a Bunny Austín para llevar adelante su capricho.

¿Podrá conseguir el team Yankee lo que se propone? No crean que la cosa luce muy fácil por el momento. Hoy en día resulta casi imposible vencer a Fred Perry, especialmente cuando existe un gran premio por el medio, y liquidar a Austín, en su home, es cosa que pocos han podido alcanzar en lo que se recuerda del sport. Austín no ha lucido gran cosa cada vez que ha jugado en los terrenos americanos, pero en Inglaterra se crece extraordinariamente, y parece un oponente de poderosa acción.

EXITO EN LOS DOBLES

No creemos que Inglaterra pueda ganar el partido de dobles. George Lott estará en el lado americano, y esto significa que el team de Norris Williams contará con los servicios del mejor player de dobles del mundo. Y si este triunfo cristaliza ¿servirá eso nuevamente de inspiración a los jugadores de singles para poner en práctica otro final de Norma y ganar el trofeo que instituyó Mr. Davis? Nada puede negarse en este sentido, máxime cuando la opereta ya ha sido presentada con éxito ante la afición, pero, el asunto, visto desde el plano en que nos hallamos colocados, no luce tan agradable como en los semi-finales del torneo, por que Perry es superior a Crawford y Bunny Austín no es justamente McGrath, cuyo raro estilo le impide moverse con entera naturalidad en el court.

La Copa Davis ha de decidirse este año en los singles, y suponiendo que Shields o Wood logren vencer a Austín en el primer partido de hoy, ¿quien podrá anular a Perry? El asunto no es nada suave, a pesar de que el team americano tiene un hombre, Wood, que ha logrado llevar tres veces a Fred a cinco sets antes de caer bajo sus strokes.

DEBEN GANAR LOS INGLESES

Todo el que analice la lucha friamente debe marchar acordes con nosotros en que Inglaterra está sentada en una agradable posición, debiendo retener la Copa Davis, sin embargo, si alguna vez conviene estudiar bien las apuestas antes de aceptar una de ellas, es en esta ocasión, por que si los americanos le caen de a hombre a Austín y logran batirlo en los dos singles que tienen que celebrar con él, el éxito estará asegurado, por que el team de dobles vencerá sin susto y entonces, ni aún ganando Fred Perry sus dos singles podrá impedir el retorno a América de la Davis Cup.

HA PEDIDO EL DIVORCIO LA ESPOSA DE HORNSBY

SAN LUIS, Mo., julio 27. (AP).—La segunda esposa de Mr. Hornsby ha pedido el divorcio de aquél, solicitando pensión y la custodia de su hijo William. Ha declarado que Hornsby tiene un temperamento insoportablemente celoso y que critica, se incomoda y se impacienta.

NO PODRAN COBRAR LOS COMISIONADOS DE LA C. DE BOXEO

Dicho organismo también adoptó acuerdos sobre los **seconds** de los boxeadores

Dos resoluciones ha adoptado la Comisión Nacional de Boxeo y Luchas, una de ellas es declarando honoríficos los cargos de los Miembros de esa institución, y la otra trata sobre los **seconds** de los boxeadores. A continuación publicamos ambas para conocimiento general:

«Habana, 24 de julio de 1934. Sr. Peter Fernández, Cronista Deportivo. Ciudad.

Muy señor mío: Tengo el gusto de comunicarle que a virtud de las reiteradas protestas de los señores Ayudantes Oficiales, y a pesar de los esfuerzos realizados por esta Comisión, no se ha podido lograr el control definitivo de los Seconds o Ayudantes, he tenido a bien dictar la siguiente Resolución:

1.— Recordar a los boxeadores que únicamente podrán llevar a su esquina, a personas que tengan carnet de Boxeador o de Ayudante.

2.—Disponer que cuando un boxeador lleve a su esquina una persona que no esté en posesión de la correspondiente licencia de boxeador o Ayudante, le será descontado el importe de la misma de sus honorarios como boxeador.

3.—Se aclara, para general conocimiento, que el hecho de estar en la esquina, sin subir al ring, cualquier persona sin carnet, no lo excluye de estar en funciones de Second o Ayudante.

Lo que me complazco en participarle, con el ruego de que lo haga público, recomendándole a los boxeadores que no autorizadas como Segundores que no utilicen los servicios de dos o Ayudantes, para evitar el que ellos resulten perjudicados.

La otra resolución, dice así:

«Habana, 24 de julio de 1934.
Sr. Pedro Fernández,
Cronista Deportivo.
Ciudad.

Muy señor mío:

Tengo el gusto de comunicarle que el Honorable Señor Secretario de Gobernación, con fecha 18 del actual, por Resolución dictada al efecto, modificó el artículo 15 del Reglamento, en el sentido de que los Miembros que compondrán la Comisión Nacional de Boxeo y Luchas ostentarán sus respectivos cargos con carácter honorífico.

Lo que me complazco en participar a usted a los efectos oportunos, significándole que la mencionada Resolución fué dictada en consideración a las reiteradas indicaciones de la Prensa en ese sentido.

Sin otro particular, queda de usted muy atentamente,

Rafael Cepeda y Stinson, Delegado de la Secretaría de Gobernación»

Resultado de los juegos de ayer

EN LAS GRANDES LIGAS

LIGA NACIONAL

New York, 6; Filadelfia, 3.
Pittsburgh, 4; San Luis, 0.

LIGA AMERICANA

Cleveland en San Luis, lluvia.
No había más juegos señalados.

ESTADO DE LOS CLUBS

LIGA NACIONAL

Clubs:	G.	P.	Ave.
New York	60	34	.638
Chicago	55	36	.604
San Luis	54	37	.593
Boston	46	49	.484
Pittsburgh	43	46	.483
Brooklyn	40	52	.435
Filadelfia	40	54	.426
Cincinnati	30	60	.333

LIGA AMERICANA

Clubs:	G.	P.	Ave.
New York	56	34	.622
Detroit	57	35	.620
Cleveland	50	40	.556
Boston	50	44	.532
San Luis	40	45	.471
Washington	43	50	.426
Filadelfia	35	54	.393
Chicago	32	61	.344

JUEGOS SEÑALADOS PARA HOY

LIGA NACIONAL

Brooklyn en Boston.
Filadelfia en New York.
San Luis en Pittsburgh.
Chicago en Cincinnati.

LIGA AMERICANA

Detroit en Chicago.
Cleveland en San Luis.
New York en Filadelfia.
Boston en Washington.

TENDRA EL TEAM DE LA H. ELECTRIC UN GRAN JUEGO HOY

Tomás de la Cruz ocupará una vez más el box de los eléctricos contra el club Cultural

Esos que siguen atentamente el trabajo de los jugadores de la Liga Social saben positivamente que esta tarde ha de darse un brillante desafío en los terrenos de La Tropical. Según el programa señalado, el team de la Havana Electric, que ha venido compartiendo con la Whiz y la Asociación Cubana la posesión del primer lugar durante buena parte de la temporada, jugará con el conjunto de la Cultural, que ha ofrecido ya tres impresionantes exhibiciones, y ambos deben ofrecer un buen juego.

Tomás de la Cruz, uno de los mejores pitchers que ha conocido el amateurismo en los últimos tiempos, cuidará del box de la Havana Electric, si esto fuese poco, el equipo se propone reaccionar lo suficientemente bien para imponerse desde temprano. La Cultural batea mucho y generalmente aprovecha bien los «breaks» de los juegos, y los eléctricos no quieren correr el chance de dejar las cosas para el final.

El match cubre el segundo turno del programa, por que el primero estará a cargo del Materva y la Acción Republicana.

MAÑANA

Mañana domingo se jugará en San Antonio de los Baños, y esto es sinónimo de una tarde feliz. Nadie sabe lo agradable que resulta el viaje a San Antonio, ni nadie sabe lo que vale estar allí. Los aficionados de la ciudad son todos entusiastas, y los matches transcurren con entera felicidad, desarrollándose bajo un lindo espíritu de camaradería.

Desde luego, a los fanáticos de San Antonio les gusta que gane siempre el team de la localidad. Pero, eso es justo y humano. Lo raro sería que desease el éxito de los visitantes.

San Antonio, con todo su fanatismo, no puede ser como San Luis, y en San Luis se han ofrecido siempre muy interesantes batallas baseboleras, a pesar de que los fanáticos de esa ciudad americana han deseado siempre el éxito de los Cardenales.

GILBERTO TORRES APARECERA HOY EN EL BOX DEL REGLA VS. EL FORTUNA

El premier de los righthanders trabajará contra Mario Lecubet en un interesante duelo. El game comenzará a las tres de la tarde. Mañana se presentará en el Vedado, el Hershey

Buen programa el de hoy en los terrenos del Vedado Tennis Club. El equipo del club Fortuna, que tiene una buena esperanza de capturar el segundo lugar del campeonato, se enfrentará con los campeones del año pasado, los muchachos del Regla, que no han perdido su fe en el éxito final, y esto significa que hemos de presenciar una batalla de muchísimo interés.

Nosotros esperamos un gran juego. El Fortuna no tiene bateadores, y su fielding no es el mejor del campeonato, pero tiene una serie de pitchers de enorme puntería, encabezados por Mario Lecubet, y esto significa que tendrá en sus manos un buen chance de ganar.

Por el Regla trabajará Gilberto Torres, sin embargo, y esto significa que los hitters fortunistas le estarán bateando al mejor pitcher derecho del campeonato desde el primer inning hasta el final del game. Smiling Gilberto, sabe como deben «mezclarse los lanzamientos» para hacerse sentir, y tenemos la seguridad de que presentará bonita variedad en el pitching.

El game comenzará a las tres y si los umpires hacen trabajar rápidamente a los muchachos, podremos salir del V. T. C. no más tarde de las cinco.

Mañana domingo habrá un doble header de verdadera excitación. En el primer turno jugará el equipo del Vedado Tennis con el Cubanaleco, y en el segundo veremos en acción a los presuntos campeones del Hershey con los muchachos del Yara. Panchón Hernández ejecutará el pitching por los patriotas.

Ahora, como final, véase los records de la semana:

COMPILACION DEL CAMPEONATO NACIONAL DE AMATEURS DE BASE BALL DE LA REPUBLICA DE CUBA

ESTADO DE LOS CLUBS

	J	G	P	E	Ave.
Hershey	11	9	2	0	.818
Regla	11	7	4	0	.636
Fortuna	11	6	4	1	.600
Yara	11	4	6	1	.400
Cubaneleco	11	4	7	0	.363
Vedado	11	2	9	0	.181

BATTING COLECTIVO

	J	V	C	H	Tb.	A.
Hershey	11	353	65	103	148	291
Regla	11	394	63	105	131	265
Yara	11	374	40	90	110	240
Vedado	11	366	45	87	109	238
Fortuna	11	385	37	89	131	231
Cubaneleco	11	344	36	77	97	223

FIELDING COLECTIVO

	J	O	A	E	Dp.	A.
Hershey	11	279	114	18	12	956
Yara	11	294	139	24	16	948
Regla	11	294	131	24	8	947
Fortuna	11	303	143	33	14	931
Cubaneleco	11	279	133	32	13	928
Vedado	11	283	118	53	6	883

BATTING INDIVIDUAL

	J	V	C	H	Tb.	A.
E. García, H.	11	37	11	19	26	513
A. Nieto, Fa.	9	36	3	17	27	472
A. Arteaga, R.	10	40	7	16	23	400
F. González, H.	11	35	9	14	17	400
A. Izquierdo, Y.	9	36	7	14	14	389
F. López, H.	11	39	5	15	24	385
G. Torres, R.	11	43	6	16	21	372
S. Hernández, Y.	11	37	7	13	23	351
N. Corbo, R.	11	47	12	16	17	340
G. Quesada, Cu.	11	39	3	13	14	333
R. Carcas, Cu.	11	36	5	12	16	333
J. Portela, V.	8	19	2	6	7	316
M. Fortes, H.	11	30	6	9	14	300

PRONTO TENDRA LUGAR UNA JUSTA DE BOXEO AMATEUR

El próximo lunes se efectuará una importante reunión en la que se ultimarán los detalles

Casi todas las fajas nacionales, están esperando ser conquistadas por jóvenes de coraje que ambicionen nombre y fama internacional.

Le gustaría a Ud conquistar una? Cuba que ha brillado con luz propia en el boxeo, hoy día necesita campeones capaces de mantener sus prestigios en este viril deporte. Casi todas las fajas nacionales están sin dueño. Todo joven que crea tener condiciones físicas y valor debe probar adueñarse de una. Además, las Olimpiadas de El Salvador espera a los triunfadores.

Para el próximo lunes 31 del corriente citamos a todos los que aspiren a ser campeones y representar a Cuba en El Salvador a la junta que celebraremos en San José número 3 entre Aguila y San José a las 8 y 30 de la noche.

Citamos especialmente a los campeones García, William Othon, Díaz, Phillys R. Ortiz y todos los que estén dispuestos a reverdecer sus laureles.

Como en todas nuestras reuniones, todos pueden asistir, pués nuestro lema lo dice: **«Por Cuba por su progreso y por la confraternidad humana.**

Rimberto Bequerc.
Delegado de Boxeo «UNAAL»

ESTADO DE LOS PITCHERS

	J	Jc	G	P	I	So	Bb	Clp	Cp	H	Db	Wp	B	Tb	Ave.
M. Fortes, H.	11	5	7	0.63	33	14	5	10		41.1	0	0	45		1000
M. Lecubet, Fa.	7	3	3	0.51	21	25	12	16		44.2	0	0	54		1000
E. Aguirre, Y.	3	1	2	0.17	4	3	3	4		19.0	1	0	22		1000
R. Alvarez, H.	2	0	2	0.10	6	10	10	10		13.1	0	1	15		1000
G. Torres, R.	9	5	6	2.56	49	17	7	10		30.0	2	0	50		.750
J. García, Fa.	6	2	3	1.27	11	4	5	12		16.0	0	0	25		.750
J. Betancourt, R.	5	3	2	1.33	12	6	17	18		38.1	3	0	64		.666
J. Domínguez, Cu.	11	5	3	3.73	33	28	19	31		69.0	1	0	89		.500
C. García, Cu.	2	0	1	1.11	5	9	4	7		11.0	1	0

Debe ganar el Vedado Tennis Club la regata de Varadero

OFRECEN ESTA NOCHE GRAN PROGRAMA EN EL VIEJO FRONTON JAI ALAI

SPORTS — DIARIO DE LA MARINA — SPORTS

AÑO CII — LA HABANA, SABADO, 28 DE JULIO DE 1934 — PAGINA TRECE

Para las Regatas - Domingo 29, Julio

Dos Grandes Excursiones a Varadero

	ADULTOS	NIÑOS
En 1ra. clase	$1.60	$0.85
„ 2da. „ . „ . .	$1.20	$0.70

Estos precios incluyen el servicio de ómnibus de Cárdenas a Varadero y regreso.

Salidas de Estación Central

1.00 a.m.—Primera excursión—Coches de 1ra. clase solamente. Llega a Varadero 5.15 a.m. y regresa 5.00 p.m.

2.30 a.m.—Segunda excursión—Coches de 2da. clase solamente. Llega a Varadero 6.40 a.m. y regresa 6.30 p.m.

12 Horas en Varadero

Ida y Vuelta desde Habana a Cárdenas solamente

	ADULTOS	NIÑOS
En 1ra. clase	$1.50	$0.75

Válido en los trenes ordinarios del Sábado que salen de Estación Central a las 7.15 a.m., 10.00 a.m., 1.15 p.m. y 5.15 p.m. para regresar el Domingo por los trenes excursionistas o hasta el Lunes por cualquier tren ordinario.

Adquiera su boletín anticipadamente. Con ello asegura la reservación de su asiento en los coches y ómnibus.

Informes adicionales se facilitan por los Teléfonos A-1879 y A-4034.

Ferrocarriles Unidos de la Habana

El Crew del Vedado Tennis Club debe ganar la regata de remos por mas de dos largos sobre el Yacht

Después de las prácticas realizadas ayer, el crew yatista es favorito para ganar con alguna ventaja. Hoy por la mañana tendrán lugar competencias de natación y diving en el Náutico

(Por Rubén OTERO, Enviado Especial)

CARDENAS, Julio 27 (AP).—Cárdenas está en todo su esplendor, en víspera del acontecimiento más importante del año. De todas partes de la Isla han estado llegando aficionados, y puede decirse que la Perla del Norte es la Meca de todos los deportistas.

Excursiones vienen y excursiones van, y cada cual hace su agosto, a pesar de que estamos aun en Julio. En el día de hoy han llegado infinidad de parties, teniendo que detenerse en Cárdenas, en vista de que no hay huecos disponibles en la Playa Azul.

Existe interés por las justas de natación de mañana sábado, y por las de remos del domingo, y se cree que cuando la última excursión arribe, el record de concurrencia se habrá dejado muy atrás. Dinero no hay por ninguna parte, dicen los pesimistas, sin embargo, Varadero parece haber encontrado la fórmula para exterminar la depresión, por que la invasión de aficionados es enorme.

LAS ULTIMAS PRACTICAS

Hoy realizaron los crews las últimas prácticas en el recorrido, registrando la canoa del Vedado Tennis, la mejor demostración.

Con excepción del Club Náutico, todas las canoas «hicieron meta», logrando el crew azul un tiempo de 5:41 minutos en la distancia. El crew de Cienfuegos hizo 6:15, y el de Cazadores logró 6:20. La canoa del Náutico practicó en aguas de la bahía de Cárdenas.

La edad, peso y nombre de los remeros es:

VEDADO TENNIS CLUB

Víctor Mendoza ..	18	184	6.00
Miguel Mendoza ..	20	174	5.11½
George MacDonald	24	168	5:11
Franca	23	170	5.10¾

Promedio: 174 libras.

CIENFUEGOS YACHT CLUB

Fructuoso Martínez	32	180	5.10
Joaquín Martínez .	26	156	5.9
Edwin Mazarredo .	19	172	5.10
Amado Pita	29	165	5.10

DEBE GANAR EL VEDADO

Como prometí, doy hoy la selección del DIARIO para las regatas:

1.—Vedado Tennis.
2.—Habana Yacht.
3.—Cienfuegos Yacht Club.
4.—Club de Cazadores.
5.—Náutico de Varadero.

El crew de los Marqueses debe ganar por lo menos con dos largos de ventaja sobre la más cercana tripulación.

LA Y.M.C.A. EN NATACION

La representación de la Y.M.C.A. tendrá las mejores probabilidades en la natación, debido más que nada a que ni Pablito La Rosa, ni Bebito Smith, dos gloriosos veteranos, participarán en las competencias.

Fernando Estévez, coach del Náutico, sin embargo, espera brindar fuerte batalla a la trouppe de Pedro Miranda, contando con los hermanos Del Valle y los Flores, que están en su mejor forma.

TRES MOSQUETEROS TRIUNFADORES

Pablito Martínez, Yeyo Alvarez y Hans Laderman, que salieron de la boca del Río Almendares en una pequeña embarcación de sólo 10 pies de largo, han llegado felizmente a la Playa Azul, término de su aventura, para establecer un record. Los muchachos han sido grandemente aplaudidos y felicitados por la hazaña que acaban de realizar, que pone de manifiesto, una vez más, el entusiasmo deportivo de los habaneros.

EL ALCALDE TOMA MEDIDAS

Júlito Gaunaurd, Alcalde de la ciudad; el capitán de la Policía de Cárdenas, y el presidente del Club Náutico, que se ha interesado este año muy vivamente en el asunto, han tomado todas las precauciones necesarias a fin de evitar que se cometan abusos con los viajeros. Para evitar accidentes en la carretera se ha establecido una vigilancia de motocicletas, y existen dos ambulancias que se encargan de realizar frecuentemente el recorrido para estar prontas a entrar en acción en caso de emergencia.

El Alcalde Gaunaurd ha tomado también muchas precauciones para evitar que se juegue en estos días.

UNA EXCURSION DEL INSTITUTO

Mañana sábado se espera una excursión de estudiantes del Instituto de la Habana, que ascenderá a 1 200 muchachos. Nadie, por lo que se ve, quiere perder este año las grandes competencias.

El yacht presidencial arribó en horas de la tarde, conduciendo a numerosos excursionistas.

LA NATACION

Bajo la presidencia de Pedro Antonio Reinaldo, en sustitución del ingeniero Larriu, celebró Junta el Comité Nacional de Regatas para conocer de las inscripciones y hace el nombramiento de los oficiales. Secretario Oscar Hernández Trelles. Tesorero Angel Aixalá.

Inscripciones:

100 metros libres

Club Náutico de Varadero: Frank Flores, Julio del Valle.

Miramar Yacht Club: Alcíbar, Follo, Debeque.

Y. M. C. A.: Espino y Calat.

Casino Español: Larrondo.

Yacht Club: Mayito Mendoza y Javier de Santa Cruz.

200 metros, pecho

Miramar: Solís y Follo.

Y. M. C. A.: Conill, Delamo y Prego.

1,500 metros

C. N. V.: Nin del Valle Julio del Valle y Jenkins.

Y. M. C. A.: Vivo, Fránquiz y Arazosa.

Yacht Club: Mayito y Santa Cruz.

Miramar: Castellanos, Cárdenas y Rodríguez.

Espalda 100 metros

C. N. V.: Flores, Jenkins y del Valle.

Y. M. C. A.: Barrios, Montana y Conill.

Casino Español: Dovo.

Miramar: Reyes Gavilán y Solís.

Yacht Club: García Tuñón, Azcárate y Galán.

400 metros

Varadero: Nin del Valle y Enrique Flores.

Y. M. C. A.: Fránquiz, Arazosa y Laurent.

Yacht Club: Mayito y Santa Cruz.

Miramar: R. de Cárdenas y C. Castellanos.

Diving

Castillo, de la Y. M. C. A.

Rodríguez, del Miramar.

Gaudie, del Yacht Club.

TOPICOS FUTBOLISTICOS

Por Peter

—Fiesta del Centro Gallego.
—Juventud Asturiana e Iberia.
—En el Campo Cerveza Polar.

Mañana se celebrará en el Campo Cerveza Polar, la segunda jornada del torneo de Campeones. Esta vez le toca descansar al Fortuna.

Los juegos que señala el schedule son los siguientes:

Juventud Asturiana e Iberia y Deportivo Centro Gallego contra Olimpia.

Además, a primera hora se efectuará el match de la Serie B, entre los equipos del Cultural, campeón de 1934 y el Nacional.

Todo hacer creer que los árbitros que actuarán en el gran programa del domingo en el Campo Cerveza Polar, serán Carcas, Luis Barrazás y don Pablo Ferré-Elías, el camarada de «El Mundo», que después de una larga ausencia de los fields, como árbitro, parece que está dispuesto a trabajar de nuevo.

Y para el día 5, que es el señalado para la gran fiesta que organiza el Centro Asturiano de la Habana, es casi seguro que se pueda contar también con los servicios de Mr. William A. Campbell, el gran deportista, siempre dispuesto a servir por la causa.

Sabemos que hay un nuevo aspirante a referee, pero es casi seguro que ese nuevo elemento comenzará a actuar de «linesman», hasta que se familiarice más con el juego, pues el hecho de haber jugado mucho fútbol, y conocer bien sus reglas, no es suficiente argumento para darle el pito en partidos como los de ahora, que tienen bastante responsabilidad.

El señor Manolo Menéndez y Menéndez, nuevo Presidente del Colegio de Arbitros, se propone que los referee sólo actúen como tales y no indistintamente de referees y jueces de línea, pues con sobrada lógica dice el señor Menéndez, que esos señores, por lo menos en esta época del año, no pueden actuar más que en un partido, ya sea como árbitro o como juez de línea.

Y en eso tiene muchísima razón.

Se habla por ahí de que algunos de los árbitros excedentes se fueron al Gremio de la Aguja para que éste los sacara del hoyo en que se habían metido.

¿Qué tendrá que ver el deporte con las organizaciones obreras? Es como si nosotros los periodistas tuviéramos alguna diferencia con la Federación de Fútbol de la Habana y tratáramos de que actuara en nuestro favor la Liga de las Naciones.

Indudablemente que los referees han perdido la cabeza.

El Hershey Sport Club está preparando una gran fiesta, que denomina «Una noche en el Paraiso», para el día 4 de agosto, y la cual tendrá lugar en el fresco «floor» de basket ball que poseee esa simpática institución.

Amenizará la orquesta de Ernesto Muñoz, con su cantante Miguel Angel Suárez.

También el Club Deportivo Centro Gallego ofrecerá a sus socios y simpatizadores una gran verbena, el día 18 en el piso del Stadium Cerveza Polar.

El sólo anuncio de tan grata fiesta ha servido para despertar una gran animación entre los muchachos socios de esa institución.

Y como los gallegos gustan de hacer todas las cosas en grande, nos anuncian que para ese día ya tienen contratados los servicios de la orquesta de Belisario López, el jazz band de los hermanos Martínez y el Cubano 1927, así como el quinteto de Quintero.

La verbena ha sido bautizada con el sugestivo nombre: «Una noite na era do trigo».

Y será, a no dudar, un exitazo.

PROGRAMA DEL FRONTON JAI ALAI PARA HOY

(A las 8 y 30 p. m.)

PRIMER PARTIDO: a 25 tantos.—Esquivel y Goyo, blancos; contra Román y Solá, azules. A sacar los primeros del cuadro 9 y medio y los segundos del cuadro 10, con ocho pelotas finas.

PRIMERA QUINIELA: a 6 tantos.—Hugues, Ochoa, La Paz, Creus, Paco y Goyo.

SEGUNDO PARTIDO: a 30 tantos.—Ochoa y Hugues, blancos; contra Creus y La Paz, azules. A sacar los primeros del cuadro 9 y medio y los segundos del cuadro 10, con ocho pelotas finas.

SEGUNDA QUINIELA: a 6 tantos.—Iturriaga, Salazar, Morales, Iturrino, Sarmiento y Aguiar.

TERCER PARTIDO: a 30 tantos.—Aguiar e Iturriaga, blancos; contra Morales y Salazar, azules. A sacar ambos, del cuadro 10, con ocho pelotas finas.

UNA FIRMA ITALIANA VA A MONTAR UNA FABRICA DE AVIONES PARA LOS CHINOS

SHANGHAI, julio 17. (AP).—En centros bien informados se dice que el Gobierno ha celebrado un contrato con una importante firma italiana para la erección de una fábrica de aeroplanos y organizar, al mismo tiempo, una Escuela de Aviación en Nanchnag, provincia de Kiangsi.

VENCIERON ANOCHE FORTUNA E HISPANO EN BASKET FEMNO.

Fácilmente se apuntaron la victoria los teams leaders en el junior. Detalles de los games

Fortuna y el Hispano ganaron con facilidad los juegos celebrados anoche en el floor del Vedado por el Campeonato de basketball femenino. Las blanquinegras, a primera hora, levantaron una de las mejores anotaciones frente al Deportivo Tous y bien guiadas por Silvia Suárez encestaron los puntos suficientes y a buen tiempo para que su victoria no admitiera lugar a dudas. Debemos consignar que el Tous, pese al desnivel del score, trabajó con bastante acierto frente a su poderoso rival sobre todo en el primer cuarter.

El Hispano sin problema trabajó en el segundo partido y estuvo a punto de dejar virgen de anotación al Estrella, que ya en los minutos finales salvó la honrilla por dos tiradas libres que encestó Florinda Viamontes. Todo el equipo del Hispano jugó bien y Gyna Restoy, abriendo el partido, encestando dos buenas canastas en los primeros minutos.

LA JUNTA DEL FORTUNA

Esta noche se celebrará la junta de la secció nde basket ball del Club Fortuna, para determinar si el team se retira o no del campeonato. Se tiene la impresión de que continuará en la justa.

Los scores de anoche:

DEPORTIVO TOUS

	Fi.	Fe.	Fc.
R. Verdés, F.	0	0	3
O. Palacios, F.	1	2	2
M. Pendás, C.	0	1	2
M. Truebas, G.	0	0	0
C. Quintero, G.	0	1	3
M. Verdés, F.	0	0	0
Totales	1	4	10

FORTUNA

	Fi.	Fe.	Fc.
M. Conforte, F-C.	0	0	0
S. Suárez, F.	5	1	1
A. Conforte, C.	2	2	0
A. Suárez, G.	0	1	1
A. Sauvalle, G.	0	0	2
E. Conforte, F.	1	1	1
M. Aldama, F.	0	0	0
Totales	8	5	5

Primer half:

Tous 2
Fortuna 11

Segundo half:

Tous 4
Fortuna 10

Totales:

Tous 6
Fortuna 21

Referee: Raúl Canosa.
Anotador: Julio Fránquiz.
Cronometrista: J. Valdés Orta.
Jugado en el floor del Vedado Tennis.
Fecha: Julio 27 de 1934.

HISPANO

	Fi.	Fe.	Fc.
G. Restoy, F.	2	0	1
M. T. Tamargo, F. . . .	0	1	1
M. García, C.	2	0	1
E. Tamargo, G.	2	0	1
O. Ramos, G.	1	0	1
M. L. Bonafonte, F. . . .	0	0	0
C. Fernández, F. . . .	0	0	0
B. Figarola, F.	1	0	1
Totales	8	1	6

ESTRELLA

	Fi.	Fe.	Fc.
A. Díaz, F.	0	0	1
M. Soler, F.	0	0	0
M. Escarpenter, C. . . .	0	0	0
O. Bustaque, G.	0	0	1
F. Viamontes, G.	0	2	1
L. Viamontes, F.	0	0	0
Totales	0	2	3

Primer half:

Hispano 9
Estrella 0

Segundo half:

Hispano 8
Estrella 2

Totales:

Hispano 17
Estrella 2

Referee: Raúl Canosa.
Anotador: Julio Fránquiz.
Cronometrista: J. Valdés Orta.
Jugado en el floor del Vedado Tennis.
Fecha: Julio 27 de 1934.

FRONTON JAI-ALAI

—Magnífico programa.
—Se dará esta noche.
—Bueno para los muchachos.

RESULTADO OFICIAL DE LA FUNCION CELEBRADA ANOCHE

PRIMER PARTIDO

	Tantos
Morales y Lasa, blancos	26
Sarmiento y Paco, azules	30

Ganador: AZULES.

PRIMERA QUINIELA

	Tantos.	Pagos.
1.—Lasa	2	$ 7.89
2.—Goyo	2	4.60
3.—Morales	0	5.52
4.—Paco	6	3.25
5.—Sarmiento	0	5.02
6.—Millán	0	6.90

Ganador: PACO. $3.25.

SEGUNDO PARTIDO

	Tantos
Millán y Hugues, blancos . . .	27
Ferrer y Mir, azules	30

Ganador: AZULES.

SEGUNDA QUINIELA

	Tantos.	Pagos.
1.—Ochoa	1	$ 5.95
2.—Ferrer	0	4.46
3.—Hugues	0	3.24
4.—Salazar	6	3.96
5.—Creus	3	8.92
6.—Mir	1	8.92

Ganador: SALAZAR. $3.96.

BUEN PROGRAMA DE CARRERAS SE DARA HOY EN EL O. PARK

En la quinta se registrará un duelo interesante entre un bonito grupo de ases

Dos carreras largas, dos a cinco furlongs, dos a cinco y medio y una a seis figuran en el programa de esta tarde en Oriental Park.

La segunda competencia del día que es la primera de las justas largas parece que ha de resolverse en una batalla entre Big Trail y Runaway Kid, aunque esto parezca un poco paradógico, por la circunstancia de que el primero es un finalista de alguna puntería y el otro es un ejemplar que parte en punta y suele rajarse.

Pero hay que tener en cuenta que no hay en esa carrera ejemplares que puedan competir con Runaway Kid en las primeras etapas de la justa y esto puede permitir al hijo de Politian tomar buena ventaja que será difícil arrebatarle. Nosotros calculamos que el Kid pueda ir en la punta hasta la recta y que el impulso finalista de Big Trail pueda tumbarlo al final.

En la otra carrera larga vemos a Decorous con gran chance de triunfo. En su última cargó bien 114 libras en la milla y diez y seis de aquella carrera y hoy en grupo mas corto y hasta más débil debe hacer un gran papel.

Robrack mejoró lo suficiente en su última para que lo consideremos con posibilidades de resultar el contendiente de esta justa, porque las siete libras de diferencia pueden jugar importante papel en este evento.

Ruth Marie es una «sprinter» natural y parece difícil que pueda llegar a milla y diez y seis en condiciones de ofrecer batalla recia a estos otros ejemplares que se han mencionado.

PISTA GOOD

Ayer llovió ligeramente en el Hipódromo y como resultado de elo perdió el track su ligereza, pero la alteración no fué grande y a menos que haya nuevos aguaceros, debe estar «good» esta tarde.

Las justas intermedias prometen resultar de mucho interés. En la tercera hay varios candidatos al triunfo. Peter Braceup, Exception y Bobby F. deben luchar por la victoria, aunque el primero y el tercero suelen correr en punta y en cambio la yegua de Alvarez queda rezagada al principio para después finalizar con bríos extraordinarios.

Earl of Warwick parece un candidato de triunfo en la cuarta. La distancia es de su agrado, aunque quizás le gustaría mayor recorrido, pero en esa justa hay que contar con Chummy, Innisfail y hasta Beauty Belle si esta yegua sale de su «slump»

SUSCRIBASE Y ANUNCIESE EN EL «DIARIO DE LA MARINA»

DESDE EL BULL PEN

Los equipos championables de Detroit en las temporadas de 1907, 1908 y 1909, fueron superiores al team que dirige actualmente Mickey Cochrane.

(Por GALI)

Según la historia del baseball, Detroit tuvo sus mejores años beseboleros en 1907, 08 y 09, cuando el team de la ciudad, encabezado inteligentemente por ese mago del game que se llamó Hugh Jennings, ganó tres campeonatos consecutivos en la Liga Americana, imponiendo un record que fué igualado más tarde por el team de los Atléticos de Filadelfia y los Yankees de New York.

En aquel entonces, cuando el home run no había hecho su triunfal aparición y los managers se valían del robo de bases, del sacrifice-bunt y del pitching maquiavélico de sus lanzadores para apoderarse de la decisión en los encuentros, Navin Field fué teatro de muy hermosas hazañas, y el mundo parecía color de rosa a los aficionados de Detroit.

No había en la Liga Americana conjunto más potente, y aunque los records dicen que el equipo perdió sus tres salidas en las series mundiales, las dos primeras con los Chicago Cubs y la última con los Piratas de Pittsburgh, es lo cierto que la novena se impuso en el joven circuito, probando más clase que ningún otro equipo del Big Show.

La novena de 1907, que fué la primera que pudo reunir Hugh Jennings con calibre championable, era una bonita maquinita de baseball. Walter Schmidt, un formidabilísimo catcher, era el receptor regular y hombre de confianza de Jenning, que fué el creador del inspirador «Atta boy!», que aún subsiste. Schmidt fué la estrella del backstopping en la Liga Americana y realizó casi todo el trabajo del Detroit.

Killian, Mullin, Siever y Billy Donovan, la estrella del equipo, fueron los pitchers regulares, y el infield quedó constituído con Rossman como primera base; Schaeffer, como segunda; Coughlin, como tercera, y Charles O-Leary como short stop.

Dan Jones, uno de los bateadores más inteligentes que el game ha conocido, era el left fielder, Sam Crawford, que fué uno de los más eficientes «choke-hitters» de su época, actuaba en el right, y el centerfield pertenecía al inmenso Ty Cobb.

Esta novena fué a la serie mundial para enfrentarse con los Cubs de Frank Chance, y perdió en cinco games, sin haber obtenido una victoria. El primer match, jugado el 8 de Octubre de ese año, resultó un interesante duelo de pitchers entre Reulbach y Donovan, y el choque terminó en un honroso empate a tres carreras, después de 12 innings de lucha.

Después el Chicago apretó y ganó la serie como quiso. El segundo juego les correspondió con score de 3 x 1; el tercero, 5 x 1, y los dos restantes 6 x 2 y 2 x 0, terminándose la lucha en otro importantísimo duelo entre Donovan y Reulbach, que se decidió cuando Johnny Ever, Tinker y Kling ligaron sus batazos para empujar las dos carreras del Chicago.

En 1908, Detroit volvió a ganar en la Liga Americana, y Frank Chance y sus Cubs repitieron nuevamente en la Nacional, y en los distintos choques del clásico, los Cubs volvieron a apoderarse de la decisión, obteniendo cuatro victorias por una que pudo alcanzar el Detroit.

El team de los Tigres sólo presentó una ligera variación, Mon McIntyre desempeñó el left field en lugar de Jones, y Summers y Winters reforzaron el cuerpo de pitchers. Y aún así sólo pudieron ganar un game al Chicago!

En 1909 la escena varió de decoración, y entonces, jugando frente a los Piratas de Pittsburgh, que dirigidos por Fred Clarke habían podido superar a los Cubs en la campaña de la Liga Nacional, los Tigres lograron llevar la lucha a siete juegos antes de perder finalmente el pendón.

Ese año Hugh Jennings presentó una novena interesantísima. Tad Jones cubrió la primera base por Rossmann, Delehanty fué la segunda y George Moriarty, que ahora es umpire del circuito, tuvo a su cuidado la defensa de la tercera posición Charles O-Leary jugó algunos games como tercera, pero la realidad es que Moriarty era el mejor.

En el short estaba Donie Bush, que, según los críticos, ha sido lo mejor que ha tenido Detroit en la difícil posición. McIntyre, Crawford y Cobb, volvieron a encargarse de los jardines, y Works y Willett reforzaron el pitching corp.

Estos teams fueron los representantes más poderosos que ha tenido Detroit hasta el presente, en que Micky Cochrane, con los mismos hombres que Harris desechó, ha logrado reunir una combinación ganadora en la ciudad y parece empeñado en no perder el pendón.

¿Es mejor la novena de 1934 que aquellas gloriosas de 1907, 08 y 09? Nosotros creemos sinceramente que no. El team de este año luce bonito en el papel, y se viene defendiendo con éxito, pero todo el que se coloque en un plano imparcial sabe positivamente que no es el mejor de la Liga Americana. Los Yankees lucen en una escala superior, y lo mismo puede decirse del Wáshington Senadores, a pesar de que la suerte se ha empeñado en amargarle la existencia a Joe Cronin.

Los Tigres tienen un buen conjunto balanceado, y admirable team work, pero parecen flojos en algunos departamentos y si la desgracia hiciera que algunos de sus regulares se enfermase, el team caería rápidamente del top.

En esto Cochrane ha estado tan dichoso como estuvo Cronin en la pasada season. Todos los breaks le favorecen, y sin suplentes de talla para sustituir a sus regulares está pasando todo el año sin recibir la menor lesión? ¿¿Qué pasaría si Charley Gehringer, Rowe, Greenberg o Goose Goslin se enfermasen? ¿Podría sostenerse el Detroit? Creemos realmente que no. Y es por esto que, aunque consideramos grandemente el punch de la novena, no asentimos a afirmar que el team es superior a los formidables equipos que dirigió el pecoso de Hugh Jennings, en la éopca en que se jugaba verdaderamente al base ball.

OVALADOS

Partagás

de

LUXE

14 cigarros

Sólo comparables a un NACIONAL de

"PARTICULARES"

10 ctvs., pero eso es tabaco!

PROGRAMA OFICIAL DE LAS CARRERAS DE HOY, EN EL «ORIENTAL PARK»

PRIMERA CARRERA

(5 Furlongs)
Para ejemplares de 4 años o más
(Reclamable: $135.00)

Ulveston	107
Hamhock	106
El Polar	107
Conscience	102
Notre Ninette	97
Billycoo	113
Play Choice	107
Air Wise	105

SEGUNDA CARRERA

(1 Milla y 1.16 avos)
Para ejemplares de 3 años o más
(Reclamable: $135.00)

Big Trail	110
Danger Zone	98
Encounter	103
Runaway Kid	113
Heighe Bob	112
Sauf	110

TERCERA CARRERA

(5½ Furlongs)
Para ejemplares de 3 años o más
(Reclamable: $135.00)

Keewatin	115
Ima Highoune	105
Peter Braceup	110
Fair Brand	115
Exeception	105
Boby F.	110

CUARTA CARRERA

(6 Furlongs)
Para ejemplares de 5 años o más
(Reclamable: $135.00)

Rough Rider	111
Beauty Belle	106
Chummy	116
Erlof Warwick	111
Indiazen	111
Innisifail	106

QUINTA CARRERA

(5½ Furlongs)
Para ejemplares de 3 años o más
(Reclamable: $135.00)

Dome	117
Trimalta	106
Dolice	99
Regusted	110
Canonazo	103
Pendulum	116
Al Livingston	109

SEXTA CARRERA

(5 Furlongs)
Para ejemplares de 3 años o más
(Reclamable: $135.00)

Pernoel	105
Fair Atina	110
Miss Aevos	98
Netie Pebbles	105
Two Bills	115
Cedar Crest	115
Honest John	115
Kenny Boy	106

SEPTIMA CARRERA

(1 Milla y 1.16 avos)
Para ejemplares de 4 años o más
(Reclamable: $135.00)

Old William	108
Infi Shot	107
Decorous	117
Robrank	110
Ruth Marie	109

UN GRAN PROGRAMA PARA MAÑANA DARA LA 'ARENA CRISTAL'

En el star bout pelearán Alex Yanes contra «Baby» Carpentier, a seis rounds

Ayer, terminaro nsu entrenamiento los peleadores, que figuran en el escogido programa que presenta a la afición pugilística el match-maker de los programas dominicales Osvaldo (Juan Oliva). Todos los peleadores que aparecen en el cartel, asistieron al reconocimiento médico y el Dr. Pérez Boudet, manifestó que se encontraban en perfectas condiciones físicas.

El programa es magnífico, cuatro bouts a 6 rounds entre los más destacados peleadores de las distintas categorías, populares entre los asíduos asistentes a los programas que a precios populares se ofrecen los domingos.

..Programa Oficial: domingo 29 a las 9: P. M.

Johnny Bermúdez (Kid Hueso del Cerro) vs. Juan Fernández (El bizco «K.Miramar».

Segundo bout a 6 rounds: Rafael «Felo Soto (Diente de Oro» vs. Tom Aspillaga (Campeón de los Pinos).

Tercera pelea a 6 rounds: Panamá Kid Brown (El mejor Light Weigt) vs. Crecencio Oviedo (Discípulo de Charol II).

Pelea final a 6 rounds: Alex Yanes («Dinamita Kid», Campeón bamtan) vs. Baby Carpentier. (Su más fuerte rival).

Precios de las localidades de estos programas populares los asientos de grada, los mejores construídos, puesto que desde cualquier sitio se observa los más pequeños detalles, solo costarán 10 centavos, la preferencia 30 centavos y las sillas del Ring, numerada, 50 centavos Las damas, como es costumbre estabglecida por la empresa, tendrán derecho a presenciar los bouts gratis.

Estos programas han mantenido por mucho tiempo el entusiasmo entre los fanáticos, de estos matchs dominicales han surgido peleadores como «Chino Buides», Pablo Ramírez, Esteban Hernández, Alex Yanes, Panchón Suárez y otros muchos. Pequeñito Loughran el más destacado de los pesos bamtan y que se acondiciona para su encuentro con Yanes, caso que este resulte vencedor en su bout de mañana.

M.E.C.D. 2016

EL MERCADO DE AZUCARES CRUDOS PARA PROXIMAS Y FUTURAS ENTREGAS ACTUO AYER FIRME

Una venta de 4,900 toneladas, de Puerto Rico, a 3.18 Cts. fué la única que se reportó ayer

Cualquier cantidad de azúcar de Cuba de las existencias en almacén en N. Y., extraída para su venta, será aplicada a la cuota de 1934, según informes cablegráficos de Wáshington

Quieto, pero firme, abrió ayer el mercado de azúcar. Los futuros ganaron de tres a cuatro puntos, en relación con el cierre del jueves. El crudo para prontas entregas actuó sostenido. Los de Cuba no eran obtenibles a menos de 1.72. Las ofertas eran a 1.72 y 1.75 costo y flete. Los de Puerto Rico estaban ofrecidos a 3.18, 3.20 y 3.25, según posición.

Los refinadores eran compradores de Cuba a 1.68 costo y flete, y posiblemente pagarían 1.70.

Después del mediodía la National Sugar Refining Company compró 4.900 toneladas de crudos de Puerto Rico, para arribar el seis del próximo mes de agosto, a 3.18.

Fué esa la única operación reportada hasta última hora de la tarde.

LAS EXISTENCIAS.—Las existencias de crudos en los almacenes afianzados de New York, eran ayer de 1.544.588 sacos, y el día anterior de 1.539.036.

LA COTIZACION «SPOT».— La cotización «spot» de Willett and Gray el día veintiséis, 3.18.

LOS FUTUROS.— Los futuros abrieron sostenidos de 1 punto más altos a 1 más bajos, reaccionando luego favorablemente bajo una demanda considerable por cuenta de los principales intereses cubanos, sumada al apoyo de los profesionales en los primeros momentos de la tarde.

Al cierre habían ganado de dos a cuatro puntos, como se verá a continuación:

	Cierre del 26	Cierre del 27
Septiembre	1.70	1.73
Diciembre	1.76	1.80
Enero	1.76	1.79
Marzo	1.80	1.82
Mayo	1.83	1.87
Julio	1.87	1.91

Las ventas durante la sesión de la Bolsa de Azúcar, sumaron 11.800 toneladas.

EL REFINADO.—El refinado estuvo sostenido y sin variación. Las extracciones siguen siendo bastante buenas. Había disponibles, aunque sujetos a confirmación, azúcares de segunda mano a base de 4.70 centavos para los de marcas americanas y 4.65 centavos para las insulares.

MERCADO DE LONDRES. — El mercado de Londres cerró con tono sostenido. Se hicieron ventas al equivalente de 0.95 libre a bordo, Cuba, y había más compradores a ese precio. Las cotizaciones de la Terminal al cierre, quedaron como sigue:

	Cierre del 26	Cierre del 27
Julio	4/ 7	4/ 7½
Agosto	4/ 8½	4/ 8½
Septiembre	4/ 9	4/ 9
Diciembre	4/11¼	4/11
Marzo	5/ 1¾	5/ 1¼
Mayo	5/ 3¼	5/ 3

PRODUCCION DEL BRASIL. — La producción de azúcar de caña en el Brasil para el año 1934, se estima en 984.000 toneladas de 2240 libras, comparado con 954,000 toneladas el año próximo pasado: un aumento de 30,000 toneladas, o ligeramente por arriba del 3 por 100, según despacho cablegráfico recibido por Lamborn and Co., Inc., de Nueva York, del Ministro de Agricultura del Brasil en Río Janeiro.

Existen dos zafras en el Brasil, según la región—añade el cable. En la parte Sur del país (Estados de Río Janeiro, Sao Paolo y Minas Gerais), la zafra generalmente comienza en junio y dura hasta octubre o noviembre. En la sección Norte (Estados de Pernambuco, Alagoas, Sergipe y Bahía), la zafra comienza en noviembre y continúa hasta marzo o abril.

Prácticamente todo el azúcar producido es para el consumo doméstico. En 1933, según el Departamento de Estadística de Lamborn and Co., Inc., de Nueva York, el Brasil exportó 25,400 toneladas, o el 2.6 por ciento de su producción total.

CONTRA LA CUOTA DE 1934.— Un despacho telegráfico del corresponsal de Lamborn and Co., Inc., de Nueva York, en Washington, y trasmitido a Lamborn, de esta capital:

«Nuestro reporte recibido desde Washington indica, que cualquier azúcar que estuviese en almacén en los Estados Unidos, en enero 1ro. de este año, y que haya sido o pueda ser extraído de almacén durante el presente año calendario, será aplicable contra las cuotas individuales de cada área de abastecimiento. En otras palabras: cualquier azúcar de Cuba extraído de las existencias en almacén en este país, en enero 1o., será aplicado contra la cuota de Cuba para 1934».

EL DERECHO DE IMPORTACION.—El **Journal of Commerce**, de New York, en su edición de ayer viernes, publica el siguiente despacho, de su corresponsal en Washington, que trasmite Lamborn and Co., Inc., a su oficina de esta capital:

«Los expertos negociantes del Gobierno tendrán listo para el Presidente Roosevelt cuando vuelva a los Estados Unidos, el texto completo del nuevo Tratado Comercial con Cuba. Es cosa esperada en los círculos bien informados que el derecho de importación sobre el azúcar crudo de Cuba, de 96 grados de polarización, será rebajado a 0.9375 centavos por libra. Se han sugerido varias cosas con relación a la rebaja. Sin embargo, se cree dudoso que los Estados Unidos pidan ni puedan obtener de Cuba la aceptación de las mismas. Los intereses textiles han sugerido que la diferencia entre el actual y el propuesto derecho sobre los azúcares crudos, sea cobrada por el Gobierno cubano, para con ello adquirir artículos de algodón. Estos artículos serían vendidos para el consumo de Cuba por medio de los importadores locales, y el Gobierno obtendría el beneficio. También se piensa que la rebaja del arancel permitirá a Cuba reanudar el pago de intereses sobre sus deudas con los inversionistas americanos».

MERCADO DE GRANOS

Trigo	
Septiembre	98½
Diciembre	100¼
Mayo	102⅜
Maíz	
Septiembre	65⅝
Diciembre	68¼
Mayo	68¼
Avena	
Septiembre	44½
Diciembre	45⅜
Trigo Winnipeg	
Octubre	85¾
Diciembre	86¾
Mayo	90¾
Centeno	
Diciembre	73

MERCADO DE CAFE

Julio	7.52
Septiembre	7.66
Diciembre	7.78
Marzo	7.88
Mayo	7.96

MERCADO DE LA PLATA

Julio	47.40
Septiembre	46.03
Diciembre	46.20

ARRIBOS Y EXPORTACIONES

Arribos, Exportación, Consumo y Existencias de azúcares en los puertos de Cuba, por años naturales, sin distinción de zafras. Toneladas de 2240 libras. Conversión de sacos a toneladas a la base de 6.8923 por 1. Embarques de refinado convertidos a su equivalente en crudos.

	Arribos	Export.	Consumo.	Exist.
Semana term. Julio 21.	57.107	57.372	634	647.902
Total desde enero 1	1.464.209	1.036.542	26.008	—

COMPARACION CON EL AÑO ANTERIOR

	Arribos	Export.	Consumo.	Exist.
Semana term. julio 22	78.987	105.214	2.725	676.159
Total desde enero 1	1.394.269	1.231.404	24.996	—

EXPORTACION

	Semana	Total hasta 1934	Total hasta 1934
N. Y., Phila, Boston y Baltimore	13.144	418.916	523.938
Nueva Orleans	36	22.368	99.771
Savannah	—	15.070	32.928
Galveston, Texas City y Houston	—	18.052	47.442
Norfolk y otros Ptos. Atl. y Golfo.	3.926	118.520	66.037
Oeste E. U. y Ptos. Grandes Lagos	—	—	9.015
Canadá	—	23.261	24.518
Reino Unido y R. U. por órdenes	29.090	301.532	356.146
Francia	5.274	64.555	50.815
Holanda	5.735	16.506	4.345
Japón, China y Hong Kong	—	6.827	3.773
Otros países	167	30.935	12.676
	57.372	1.036.542	1.231.404

RESUMEN

	Enero 1 a Julio 21 1934	Enero 1 a Julio 22 1933
Europa	408.718	411.595
Canadá	23.261	24.518
Varios	11.642	16.160
	443.616	452.273
EE. UU.	592.926 (a)	779.131 (b)
	1.036.542	1.231.404

(a) Incluye 10.761 tons. para reexportar.
(b) Incluye 10.463 tons. para reexportar.

LAMBORN, HUTCHINGS y Co.

BUFETE DE
JOSE I. RIVERO
Notario: FELIPE RIVERO
Chacón No 25
HABANA
Teléfonos:
M-1472
A-8142

Bolsa de Nueva York

Cotización oficial al cierre de ayer, en la Bolsa de New York, recibida por el hilo directo de Fenner and Beane

ACERO.	
Am. Rolling Mills	14⅝
Beth. Steel	26⅞
Byers (A. M.) Co	15
Mc Kees Tin Plate	82
Nat.l Steel	39¼
Repub. Steel	11⅞
U. S. Steel	34⅝
Vanadium	14¾
ALIMENTOS.	
Am. Beet Sugar	8¼
Am. Sugar	63½
Armour Ill. A	3¾
Armour Ill. Pfr	54¾
Borden Co	24⅜
Canada Dry	14¾
Coca Cola	127
Corn. Pro. Ref.	61⅝
Cuban Amer. Sugar	5¾
Gen. Foods	29⅜
Grt. West. Sugar	30¾
Manatí Sugar Pfr	4
Nat. Biscuit	32⅝
Natt. Dairy Prod	15⅝
Stand. Brands	18
South Porto Rico	32⅝
United Fruit	67¼
AVIACION.	
Aviation Corp	3⅞
Bendix Aviation	11¼
Curtis Wright Corp	2⅝
Douglas Aircraft	15¾
North Amer. Aviat	3
Sperry Corp	6¾
United Aircraft	14¼
F. CARRILES Y EQUIPOS.	
St. Louis and S. Fran.	1⅞
Atchison	54
Atlan. Coass Line	25¾
Balt and Ohio	14¾
Canadian Pac	12⅝
Ches. and Ohio	41
Cons. de Cuba Pfr	2¾
Del. and Hudson	38½
Del Lack and Western	15
Erie	11¾
Great. Northern Ry	13⅝
Illinois Central	14⅝
Northern Pac	15¼
N. Y. Central	20¾
Pen. R. R.	23⅝
Southern Pac	16⅜
Southern Ry	13¼
Union Pacific	102
Amer. Car and Fdy	13¼
Amer. Locomotive	17¾
Baldwin Locomotive	6⅞
Gen. Ry Signal	24
Pullman Inc	44⅛
PETROLEOS.	
Amerada Corp	44
Atl. Refining	22
Cons. Oil	8
Cont. Oil	16½
Ohio Oil	9¼
Houston Oil	13
Philips. PePtro	15⅜
Pure Oil	7¾
Seab. Oil of Del	24¾
Texas Corp	21½
Tide Water Oil	9
Socony Vacuum	14
Stand. Oil N. J.	41
Stand. Oil Cal.	31⅛
MOTORES Y ACCESORIOS	
Auburn Auto Car	16⅝
Bohn Aluminum	50
Briggs Mfg	14⅜
Chrysler Corp	34½
El Auto Lite	16¾
Firestone T. Rubber	14¼
Gen. Motors	26⅝
Goodrich	9
Goodyear	19⅝
Mack Truck	24
Murray Corp	4¼
Nash Motors	13⅛
Packard Motor	2¾
Studebaker	3
Timken Roller	26
U. S. Rubber	12¼
TABACOS.	
Amer. Sumatra	16½
Amer. Tobacco B	73⅞
Cons. Cigar	6
Gen. Cigar	38
Ligg and Myer B.	94⅞
Reynolds Tob. B.	44⅛
QUIMICOS.	
Air Reduction	95½
Allied Chem	124
Amer. Com. Alc.	23
Col. Carbon	63¼
Comm. Solvents	17
Du Pont de N.	66
Freeport Texas	27½
Lambert Co. (The)	23½
Nat. Dist Prod.	18½
Texas Gulf	30⅛
Union Carbide	39¾
U. S. Ind. Alcoh	35½
METALES.	
Alaska Juneau	18½
Amer. Metal	17⅜
Anaconda	10¾
Cerro de Pasco	36
Dome Mines	38⅞
Howe Sound Co	47⅛
Int. Nickel	23⅞
Kennecott	17½
Mc Intire P. Mines	44¼
U. S. Smelt and Ref	122¾
TIENDAS.	
Kresge S. S.	17½
Kroger Gr and Bk	26¾
R. H. Macy and Co.	38
Montgomery Ward	22¾
Penney J. C.	55
Safeway Store	46¼
Sears Roebuck	36⅝
Woolworth	47¾

SERVICIOS PUBLICOS.	
Amer. and Foreign Pow	5
Amer. Power and Lght	4¼
Amer. Tel and Tel	108½
Amer. Water works	14⅞
Bklyn.Man	36¾
Columbia Gas	8½
Com. and South	1¾
Cons. Gas	27⅛
Elec. Power and Light	3⅝
Interborough R. T. Co	6½
Int. Tel and Tel	8¾
Nat. Pow. and Light	7¾
Nor. American	13
Pub. Serv. N. J	31⅛
Standard Gas	6½
United Corp	3⅞
United Gas and Imp	14⅜
Western Union	32⅞
MISCELANEAS	
Adams Express	6⅛
Allis. Chalmers	10⅞
Amer. Can	94½
Amer. Mch and Sdy	12¾
Amer. Radiator	10⅞
Burroughs Add	11
Case J. I.	37⅜
Caterpillar T. C.	24½
Celanese Corp	19⅜
Com. Inv. Trust	50
Congol. Nairn	25¾
Continental Can	76½
Deer and Co	11¾
Eastman Kodak	93¾
Fox Film Corp	9
Foster Wheel	9⅜
Gen. Asphalt	13¼
Gen. Electric	17⅞
Gillete	11¼
Int. Business	134
Int. Cement	19¼
Int. Harvester	25⅜
Johns Manville	43
Kelvinator	12¼
Lehman Corp	65
Libby Owen	27
Liquid Carb	18¾
Loews Inc	22
Nat. Cash Reg	13⅜
Otis Elevator	13⅞
Procter and Gam	34⅞
Radio Corp	4⅞
Radio Keith	1⅝
Remington Rand	8
Simmons Co	9⅛
Warner Brothers	3½
Warren Brothers	5¾
Westinghouse Elec	29½

BANCOS.	Comp.	Vend.
Chemical	38⅞	40¼
Nat.l City	22½	23¾
Chase Nat.l	23¾	25
Bankers Trust	59¼	60½
Irving	15	16
Guaranty	343	349
Royal Bank	158	163
Fst. Nat.l. B. Boston	28½	29½

VALORES

El mercado local de valores siguió ayer en la misma situación de los días anteriores.

Los Bonos de la República del 4 y medio, de 1909, ganaron un punto y cuarto, comparado el precio de compradores con el de la cotización—también oficial—del jueves. En pizarra, a la misma hora, no había vendedores de los de Morgan del 5 y del 5 y medio. Los del Gas quedaron también con punto sobre el cierre anterior. Pesados siguieron los de Obras Públicas. Flojas las Obligaciones Oro del Tesoro. Sostenidos los Bonos de la Havana Electric Railway y los de las compañías a que nos referíamos ayer. Encalmados los valores industriales.

En el salón de contrataciones de la Bolsa de la Habana, y fuera de pizarra, se operó con varios papeles dentro de los tipos de la cotización.

El Oro y la Plata

Al cierre ayer del mercado local del dinero, tomamos los siguientes tipos:

Oro	
Compradores	62 P.
Vendedores	63 P.
Plata	
Compradores	1⅝D.
Vendedores	1⅜D.

TRANSFERIDA LA JUNTA DE LA CAMARA DE COMERCIO

La sesión reglamentaria, correspondiente al mes actual, de la Directiva de la Cámara de Comercio de la República, que estaba convocada para ayer tarde, ha sido pospuesta para el martes próximo a las 3 p. m.

MERCADO DE ALGODON

Julio	13.26
Octubre	12.88
Diciembre	12.98
Enero	13.03
Marzo	13.14
Mayo	13.26

Empresa Naviera de Cuba

San Pedro No. 6. — Apartado No. 2490
Dirección Telegráfica: EMPRENAVE
HABANA. — CUBA

VAPORES DE LA EMPRESA: CUBA, BARACOA, CIENFUEGOS, EUSEBIO COTERILLO, JULIAN ALONSO, HABANA, MANZANILLO, GIBARA, LA FE, JOAQUIN GODOY, CAMAGUEY, RAPIDO, SANTIAGO DE CUBA, LAS VILLAS

Puertos de escala: — COSTA NORTE: — PUERTO TARAFA, NUEVITAS, MANATI, (VICTORIA DE LAS TUNAS), PUERTO PADRE (CHAPARRA) GIBARA, (HOLGUIN, VELASCO, BOCAS Y AURAS) VITA, BANES, NIPE, MAYARI, ANTILLA Y PRESTON) SAGUA DE TANAMO, (CAYO MAMBI, BARACOA, GUANTANAMO, (BOQUERON Y DESEO), SANTIAGO DE CUBA.

COSTA SUR: — CIENFUEGOS, CASILDA, (TRINIDAD) TUNAS DE ZAZA, SANTA CRUZ DEL SUR, MANOPLA, GUAYABAL, MANZANILLO, CAMPECHUELA, MEDIA LUNA, NIQUERO, ENSENADA DE MORA, Y SANTIAGO DE CUBA.

COSTA NORTE DE VUELTA ABAJO: — RIO BLANCO, BERRACOS, PUERTO ESPERANZA, SANTA LUCIA, (MINAS DE MATAHAMBRE), RIO DEL MEDIO, DIMAS, ARROYOS DE MANTUA Y LA FE.

REPUBLICA DE HAITI.—PORT AU PRINCE Y AUX CAYES PUERTO RICO. — SAN JUAN.
REPUBLICA DOMINICANA. — MONTE CRISTI, PUERTO PLATA, SANCHEZ, SANTO DOMINGO.

La exportación de cueros tuvo gran aumento

Se ha triplicado con respecto al primer semestre de 1933. La de esponja ha mejorado también

Vienen marcando un aumento constante las exportaciones de cuero por el puerto de la Habana en los últimos meses, comparadas con las cifras de iguales meses del año anterior; siendo el total de lo exportado ya en el primer semestre 3.063.531 kilos, contra 1.847.703 kilos en el mismo primer semestre de 1933; según los datos que nos facilita «Cuba Importadora e Industrial».

En todo el pasado año fueron exportados por la Habana 5.149.046 kilos de cuero, y a juzgar por los fuertes embarques realizados ya, en el primer semestre de este año, se espera que habrá de superar considerablemente la exportación de este artículo en 1934, en relación con las cifras del año anterior.

En los últimos años el record de exportación se estableció en 1930, habiéndose exportado en toda la República un total de 7.236.627 kilos en cueros de reses salados, ascendiendo estos embarques a una suma aproximada de 1.500.000 pesos.

EXPORTACION DE ESPONJAS

Se observa cierta mejoría en las cifras de las exportaciones de esponjas por la Habana, en el primer semestre del presente año, en relación con el año anterior.

En dicho primer semestre de este año se llevan exportados ya, por el puerto de la Habana, 245.483 kilos de esponja, contra 185.412 kilos en el mismo período de 1933.

Desde 1930 se han mantenido reducidas las exportaciones de este artículo; habiéndose establecido el record bajo en 1933 desde el año 1922.

Cotizaciones

NUEVA YORK, julio 27. (AP). Cotizaciones del cierre en la Bolsa de New York:

Acciones: 2.213.716
Bonos: $18.517.100

COTIZACION DE LA PESETA

La peseta española se cotizó al cierre del mercado ayer, a razón de 7.30.46 por dólar.

COTIZACION DEL FRANCO

El franco francés se cotizó ayer al cierre del mercado, a razón de 15.12 por dólar.

COTIZACION DE LA LIBRA

La libra esterlina se cotizó ayer en el mercado local a $5.04¼.

HABANA CLEARIN HOUSE

Las compensaciones de cheques entre los Bancos asociados al Habana Clearing House se ascendieron en la liquidación de ayer a la suma de $1.080.907.68.

LOS VALORES AL CIERRE DE LA BOLSA DE N. YORK

NUEVA YORK, julio 27. La mejoría del mercado de valores se puede atribuir a las noticias extranjeras que aunque dan a conocer las alteraciones políticas de Austria, no obstante son más propicias a la eliminación de problemas internacionales. La mejor condición del mercado de valores se reflejó no sólo en un abre más alto, sino también en la mayor resistencia durante el curso de la reacción de la tarde. El reporte de un buen avance en el tráfico ferroviario, de aumentos de dividendos, firmeza de los productos básicos, etc., fueron factores favorables hoy, aunque contrarrestados sin embargo por el reporter poco alentador de Con. Gas, que motivó ventas en el grupo de valores de compañías de servicios públicos. Como que hasta ahora no ha habido intervención extranjera en Austria, resulta poco probable que la haya ya puesto que estas cosas suceden siempre durante los momentos de mayor excitación política y no después de haber sido consideradas con calma.

El estado interno de los asuntos en Austria parece continuar tenso sin que se vea cerca su solución. Hay quien señala que la alteración europea pudiera motivar un flujo de capital hacia América, sin embargo, con activa demanda extranjera de valores americanos. Esto contrastaría notablemente el movimiento del capital en 1914 que indudablemente ha sido tomado como precedente por aquellos que han vendido sus valores como protección contra los adversos efectos del actual estado de cosas europeo.

Asumiendo que no suceda nada de hoy a mañana, esperamos que durante la corta sesión se reponga el mercado.

MERCADO DE MANTECA

Julio	7.02
Septiembre	7.10
Diciembre	7.12
Granel	6.50

CAMBIOS EN NEW YORK

Libra esterlina	5.03½
Franco	6.59
Peseta	13.65½

CIERRE DE LOS BONOS EN LA BOLSA DE NEW YORK

NUEVA YORK, julio 27. El mercado de bonos cerró más alto dentro de sesión activa. BO del 4 y medio por ciento 1960 subió 3 puntos, SX 4 y medio por ciento dos puntos de alza. CN 4 y medio por ciento 2 puntos igual y PsT del 5 por ciento subió 3 y medio puntos.

Los extranjeros recuperaron su atraso y los alemanes y australianos cerraron de medio a 2 puntos de alza. La lista del gobierno subió de un octavo a medio punto.

Bolsa de la Habana

Cotización oficial al cerre de ayer, a las 2.30 p. m. en la Bolsa de la Habana

Bonos y Obligaciones	Comp.	Vend.
República de Cuba:		
Speyer, 1904	90	92
Deuda Int., 1905	57	61½
Cuatro y medio, 1909	71¼	82
Morgan, 1914	92	—
Morgan, 5½, 1923	75	—
O. Públicas, 5½, 1945	26¾	27¾
Oblig. oro, 5½, 1935	—	—
Recibos de Depósito de Obligaciones oro	12	22
Azúcar, 5½, 1940	—	—
Rep. Cuba, Morgan (Seriados) 5½% — 1927:		
G. Vence 1 julio 1934	—	—
H. Vence 1 julio 1935	60	75
I. Vence 1 julio 1936	60	73
J. Vence 1 julio 1937	60	72
Ayunt. Hab. 1a. Hip.	80	110
Ayunt. Hab. 2a. Hip.	80	110
Centro Asturiano	30	—
B. Territorial, Serie B	15	—
Cervecera	22	—
Cervecera (Obli. no hip.)	5	—
Gas	92	—
Hav. Elec. (Consol.)	38⅛	44
Hav. Elec., Debentures, (Oblig. no hipt.)	8	9¼
Mercados de Abasto y Consumo 1a. Hip.	32	—
Nueva Fábrica de Hielo	85¼	—
Papelera Serie B	75	—
Teléfono	64	—
Unidos	12	—

Acciones	Comp.	Vend.
B. Territorial	2	—
B. Territorial (Benef.)	⅛	—
Cervecera	21	50
F. C. Consolidados de Cuba, P	2¾	3½
Cuba, R. R.	—	—
Fibras y Jarcia	10	—
Hav. Elec. Utilities Co., P. 6 por 100	20	—
Hav. Elec. Utilities Co., P. 5 por 100	7	—
Hav. Elec. Railway Co.,		
Hav. Elec. Railway Co., preferidas	4	—
comunes	½	—
Jarcia, P	22	30
Jarcia P. Ex-Dvdo. en Acciones	22	—
Jarcia, C	3	5¾
Metropolitan Auto	97	—
Naviera, P	5	—
Naviera, C	1¼	—
Nueva Fábrica de Hielo	90	—
Nueva Fábrica de Hielo, beneficiarias	17	—
Perfumería, P	—	—
Perfumería, C	—	—
Pesca, P	20	—
Pesca, C	4	—
Teléfono, P	16	35
Teléfono, C	5	—
Unidos	2½	3¾
Unión Oil	2¾	3⅛

COTIZACION A UN MES FECHA

Ayer, a las 3.30 p. m.

Bonos y Obligaciones	Comp.	Vend.
República de Cuba:		
Speyer, 5 por 100	90	—
Deuda Interior	57	—
Speyer, 4½ por 100	70	—
Morgan, 5 por 100	93	—
Morgan, 5½ por 100	76¾	—
O. Públicas, 1945	27	28
Oblig oro	21	—
Recibos de Depósitos de Obligaciones oro	12	22
Azúcar	—	—
Julio 1934, G. Morgan	70	—
Julio 1935, H. Morgan	64	80
Julio 1936, I. Morgau	60	80
Julio 1937, J. Morgan	60	80
Ayuntamiento 1a.	80	—
Ayuntamiento 2a.	80	—
Centro Asturiano	—	—
Cervecera Internacional	23	35
Cervecera Inter. (Oblig. no hipt.)	6	10
Gas y Electricidad	90	—
Hav. Elec. Ry. Co.	39	44
Hav. Elec. Ry. Co., (Oblig. no hipt.)	8	10
Jarcia de Matanzas	80	—
Nueva Fábrica de Hielo	80	—
P. Cubana, Serie B	75	—
Cuban Telephone Com.	62	—
Unidos	10	—

Acciones	Comp.	Vend.
Cervecera Internacional	70	—
F. C. Consol. (Pref.)	2⅞	3¼
Cuba Railroad, P.	4½	—
H. E. Utilities, Pref.	20	—
H. E. Utilities, Pretes	7½	12
Hav. Elec. Ry. Co., P	4	—
Jarcia, P	22	—
Jarcia, Ex-Divdo. en Acciones	23	—
Jarcia, com.	3	6
Licorera de Cuba	4	8
Nueva Fábrica de Hielo	90	—
Nueva Fábrica de Hielo, beneficiarias	19	—
Teléfonos, P	15	—
Ferrocarriles Unidos	3	4
Unión Oil Company	2	5

CARTA SOBRE LOS GRANOS AL CIERRE DEL MERCADO

CHICAGO, julio 27. Por el hilo directo de Fenner y Beane.—Liverpool estuvo firme y Winnipeg, cerró de ¾ a ⅞, habiendo más reportes de deterioro en el oeste de Canadá y siendo los reportes sobre el tiempo algo mejores. El trigo de primavera en Canadá está en un estado en el que el deterioro será rápido, habiendo posibilidades de buenas lluvias.

Maíz. Estuvo fuerte a primera hora pero perdió gran parte de sus avances. La situación del grano actual continúa de baja, habiendo bajado a proporciones normales las ventas del interior y con señales de que la gran mayoría se necesitará para el consumo local.

Las lluvias fueron muy ligeras excepto en algunos lugares. Pudiera comprarse en las bajas.

Avena. Estuvieron lentas aunque mejores. Las órdenes del interior son muy ligeras, aunque las cantidades recibidas aumentan moderadamente.

Centeno. Relativamente firme habiendo señales de buenas compras en meses distantes.

TABACO

Villamil, Santalla y Compañía, compraron y registraron ayer, en los almacenes de Cano y Hermanos, ciento noventa tercios de clases para cigarrería, de la última cosecha de Vuelta Abajo.

Otros fabricantes locales se interesan por esas mismas clases y de igual tiempo. Posiblemente compren otras mayores cantidades en los próximos días, en primeras y segundas manos.

Durante el día entraron en la plaza, de la nueva cosecha, las partidas de tercios y pacas siguientes:

De Consolación del Sur, para H. Duys y Compañía, 91.

De Puerta de Golpe, para Cano y Hermanos, 77.

De Cumanayagua, para Alfonso Fernández, 36.

De Zaza del Medio, para Cuervo y Altuve, 100.

De Cabaiguán, para estos mismos señores, 36.

De Placetas, para Cortés y Hermanos, 50.

De Guayos, para Ruisánchez y Compañía, 30.

De San Luis de Pinar del Río, para Manuel García Pulido, 100.7

Bonos de Cuba

Cierre ayer en New York, por el hilo directo de Luis Mendoza y Co.

	Comp.	Vend.
República de Cuba:		
Speyer, 5 por 100	91⅛	94
Morgan, 5 y medio	95	—
Speyer, 5 y medio	72	76
Morgan, 5 y medio	75	80
O. Públicas, 5½	26½	27
H. Elec. Ry. Co., 5%	37	42
H. Elec. Ry. Obli., 5½	8½	9½
Cuba Railroad, 5 por 100	25¼	25¾
Cuba Railroad, 7½	23	25
Cuba Northen, 5½	33	34
Eastern Sugar, 7½	8	12⅞
Manatí Sugar, 7½	14¾	23¾
Int. Tel. and Telegraph, cuatro y medio	58½	59

ALUMNOS DE LA ESCUELA DE COMERCIO DE SANTA CLARA VISITARON LA LONJA, AYER

Un nutrido grupo de alumnos de la escuela de Comercio de Santa Clara, bajo la Dirección de los doctores Fajardo y López-Toca, visitó en el día de ayer los Salones de Contratación de la Lonja, para que viesen prácticamente la forma en que se hacen las transacciones.

Los visitantes fueron recibidos por el Presidente de la Lonja del Comercio S. A., Sr. Eudaldo Bonet; por el Presidente de la Sección de Víveres, Sr. Graells; por el Vicepresidente Sr. José F. Barráqué, y por el Secretario de dicha Sección, Sr. José Ortega de Quintana, los cuales les fueron mostrando los distintos departamentos de la Lonja y contestando a las preguntas y consultas que hacían los visitantes, que salieron altamente complacidos de las atenciones tenidas con elos. La Lonja vió con singular agrado que a ella acudan los alumnos de las escuelas de Comercio que han de ser los futuros comerciantes.

GANANCIAS Y PERDIDAS DE LAS EMPRESAS AMERICANAS

Chicago y Northwestern obtuvo en junio una utilidad neta de $80.225 contra $1.806.955 en junio de 1933.

Westinghouse Airbrake obtuvo en el trimestre de junio una utilidad neta de $313.757 equivalente a 9 centavos por acción, contra pérdida neta de $271.723 en el trimestre anterior y pérdida neta de $299.861 en el trimestre de junio de 1933. En seis meses, la utilidad neta fué de $42.034 o 1 centavo por acción, contra pérdida neta de $282.571.

U. S. Industrial Alcohol y subsidiarias, en el semestre terminado el 30 de junio de 1934, obtuvieron una utilidad neta de $352.275, equivalente a 90 centavos por acción. En el semestre terminado el 30 de junio de 1933 la utilidad neta fué de $299.155 u 80 centavos por acción.

Bethlehem Steel declaró un dividendo de 1.75 sobre las preferidas.

Congoleum declaró un dividendo de 40 centavos sobre las acciones comunes. En los trimestres anteriores había declarado dividendos de 32 y medio centavos.

American Metal sufrió en el segundo trimestre una pérdida neta de 30 mil pesos contra utilidad de 247.000 pesos.

New York Telephone obtuvo en junio un ingreso neto por explotación de $2.953.000 contra $33.136.900.

Philadelphia Co. en el año finalizado el 31 de mayo, obtuvo una utilidad de $8.029.000 contra 7 millones 560 mil pesos.

La Tesorería ofrece $75.000.000 en obligaciones a 182 días que adjudicará a descuento al mejor postor.

Greyhound Corp. declaró un dividendo de $15.75 sobre las preferidas A del 7 por ciento, saldando todos los atrasos. Declaró un dividendo de $1.75 sobre las preferidas.

American Zinc Lead y Smelting obtuvo en el segundo trimestre una utilidad neta de $88.000, contra $148.000.

MERCADO DE METALES

Cierre ayer en New York, por el hilo directo de Luis Mendoza y Co.

Cobre, lb.	7.25
Níquel, oz.	35
Plata, oz.	46⅛
Plomo, oz.	3.85
Zinc, lb.	4.65

GODOY & MALARET
SEGUROS Y FIANZAS
(Insurance and Bonding)
Teléfono M-9866
AGUIAR 77
HABANA, CUBA

LONJA DEL COMERCIO

Cotización Oficial para ventas al por mayor y de contado—de artículos de primera clase—del día 27 de julio de 1934.

Aceite		
De Oliva, latas de 23 libras		16.50
De semilla de algodón, caja		15.00
Americano, en barriles		14.50
Girasol, tambores		14.50
Ajos		
Chilenos, 40 mancuernas		0.30
Chilenos, 30 mancuernas		0.45
Chilenos, 20 mancuernas		0.55
Afrecho		
Fino, harinoso, qq.		2.75
Arroz		
Canilla, viejo		4.50
Saigón, largo, núm. 1		3.85
Semilla, SQ.		3.75
Siam Garden, núm. 1		—
Siam Garden, extra, 5%		4.25
Valencia, legítimo		5.50
Valencia, tipo Valencia		
Siam, 7 estrellas		4.50
Egipto, tipo Valencia		5.00
Avena		
Blanca, americana		2.20
Azúcar, (qq.)		
Refino primera	2.80 a	2.90
Turbinado, extra		2.50
Turbinado, corriente		2.40
Centrífuga		2.25
Bacalao, (c.)		
Noruega, superior		12.50
Noruega, regular		12.00
Imperial		13.50
Escocia	10.50 a	11.00
Café, (qq.)		
País	19.00 a	22.00
Cebollas		
País, qq.		—
Egipcias, qq.		4.50
Chícharos		
Europeos	5.50 a	6.00
Fideos		
País		6.00
Frijoles, (qq.)		
Negros, país		5.25
Negros, orilla		—
Negeros, arribeños		—
Colorados, largos		5.50
Colorados, medianos		5.00
Blancos, medianos, Othenais		3.50
Blancos, Marrow, europeos		—
Blancos, Marrow, cristal		5.00
Rosados, California		5.00
Garbanzos, (qq.)		
Gordos, sin cribar		6.50
Cribados		—
Harina		
De trigo, S., mar salado	7.00 a	8.00
De maíz, país, qq.	1.75 a	2.50
Jamón, (qq.)		
Paleta	24.00 a	25.00
Pierna	31.00 a	35.00
Manteca, (qq.)		
Primera, rf., en tercerola		18.42
Menos refinada		—
Vegetal		15.00
Refinada, latón		18.42
Compuesta		16.92
Mantequilla		
Danesa, latas de media libra		—
Asturiana, latas de 4 libras		—
País	14.50 a	20.00
Maíz, (qq.)		
País, prov. Habana		1.60
País, Gibara		1.10
Papas		
País, rosadas, qq.		—
Idem., blancas, qq.		3.00
Pimientos		
Españoles, cuarto caja		7.50
Quesos, (qq.)		
Patagrás, crema extra		36.00
País		27.00
Sal		
Molida, S., 180 lbs. país		3.75
Espuma, Imp., am., 100 lbs.		2.00
Molida, 200 lbs., am.		4.10
Tasajo		
Pierna		17.00
Surtido		15.00
Tocino, barriga, (qq.)		
Barriga		19.00
Tomates		
Natural, 1 kilo		2.50
Natural, 10 cuartos, caja		3.25
Puré, en cuartos, caja		3.25
Puré, en octavos, caja		2.50
Puré, en octavos, 1 kilo		2.50

CAMBIOS

Tipos de venta al cierre, ayer, en Bancos de esta capital:

New York, cable	1/10P.
New York, vista	1/10P.
Londres, cable	5.04½
Londres, vista	5.04¼
Madrid, cable	13.69
Madrid, vista	13.68
París, cable	6.60½
París, vista	6.60
Italia, cable	8.59
Italia, vista	8.58½
Bélgica, cable	23.44
Bélgica, vista	23.43
Alemania, cable	38.80
Alemania, vista	38.75
Hong Kong, cable	37.70
Hong Kong, vista	37.65
Toronto, cable	1⅞P.
Toronto, vista	1¾P.
Buenos Aires, cable	25.05
Buenos Aires, vista	25.00
Amsterdam, cable	67.75
Amsterdam, vista	67.70
Zurich, cable	32.67
Zurich, vista	32.65

EMPRESA
DIARIO DE LA MARINA
S. A.

AVISO A LOS TENEDORES DE BONOS EMITIDOS POR $200.000.00

Se hace saber que el Cupón No. 2 de esta emisión de Bonos será pagado a partir del día 13 del presente mes de Julio, todos los días hábiles en la Oficina Principal de The National City Bank of New York, situada en Presidente Zayas esquina a Compostela, en esta ciudad.

Habana, 12 de Julio de 1934.

M.E.C.D. 2016

OFRECEN UN ALMUERZO A LA ALIANZA NACIONAL FEMINISTA MAÑANA EN LA CIUDAD DE NUEVA PAZ

De la Vida Política

JEREMIADAS, NO.—CENTRANDO EL CENTRISMO. TECNOCRACIA.

El doctor Alejandro Vergara, uno de los contados líderes del «Autenticato» que supo salvar el decoro de su grupo, con una protesta que entrañaba un insólito sacrificio, ha fundado el Partido Agrario, integrado actualmente por personalidades muy distinguidas, y respaldado por un programa prometedor y atractivo. Yo veo con placer estas actividades cívicas en vivo desarrollo, que representan por lo menos, así como cursos de calistenia de nuestra embotada civilidad; y me complace tanto más, si como en el caso de Vergara, esos movimientos están inspirados y guiados por quienes como el ex-Alcalde de la ciudad, saben hacer sin aturullarse las concesiones que demandan sus apetencias espirituales y las que imponen las no siempre limpias realidades de la política. Ni vivir trepado en una nube inaccesible, ni arrastrarse en el lodo de los caminos, es el arte de la política; digo arte, y afirmo que es más que arte que ciencia, como lo prueba la Historia; pero arte puro y límpido, y no grosera simulación que es la que se ha hecho en nuestro escenario por los «cómicos» de todas las Compañías.

Por lo mismo que tengo tan buen concepto de Vergara, y porque sé que él como todo hombre de talento no ha de tomarlo a mala parte, le voy a coger un gazapo; en sus declaraciones hechas ayer a un diario habanero, manifiesta que no tiene fe en las elecciones porque el Gobierno tratará de «copar» en ellas. No es laudable este sistema de recelos y profecías plañideras, porque causan más daño entre los propios partidarios que en los contrarios, a quienes fundadamente o nó se le atribuya la intención de burlar en alguna forma nuestro derecho. No pretendo discutir aquí, si Vergara tiene o no serios motivos par allegar a tan concreta afirmación; pero, lo que sí discuto es que con tales vaticinios, se debilita tanto la fe de los afiliados al P. A. N., como se robustece la de aquellos que planean el «copo», si en realidad existen, o se exacerba la malicia de los que pudieran planearlo, si no existen todavía.

Yo nunca he prevenido a mis hijos varones contra los peligros de pelear con muchachos mayores que ellos; sin concitar a la pelea, les he aconsejado siempre diferentes medios para «emparejar» la batalla cuando fuere inminente y desigual; el resultado de mi sistema, es que a mi casa no ha venido ninguno con la cabeza rota, y en cambio se me han quejado los vecinos por algún que otro «chichón» causado en la testa de algún «grandulón»....

Le recomiendo el sistema a Vergara y a todos los que hayan de tenérselas con adversarios más fuertes; y no debo hacer la recomendación para su daño, cuando la empleo en mi propia casa....

Me llegan unas líneas corteses, afables, lisonjeras, de quien, aunque se lo propusiera, no podría hacerlas más que así: de René Lufriú, nuestro Ministro en Santo Domingo, compañero de letras y líder ardoroso del centrismo, esa nucleola política a que he aludido recientemente en esta columna al ocuparme del doctor Carlos Manuel de Céspedes. Confieso mi ignorancia de los documentos que Lufriú me envía con su carta; pero estoy seguro de que después de leerlos, no tendré que arrepentirme de lo que he escrito acerca del centrismo, como movimiento político. Por lo mismo que Céspedes es una figura nacional, no puede entrar en la vida pública apoyado en andamiajes dialécticos, sino «centrado» él mismo en una organización de bien claros y definidos contornos; y tal consideración, me mueve más que al deseo de crítica, el de excitar a todos los hombres sobresalientes de la política, a una actuación digna de su relieve social e intelectual. Ojalá que Céspedes se llene de amor propio y organice un Partido de equilibrio, que desienta doctrinal y técnicamente de los grandes «sectores» organizados! Con esos materiales, bien amalgamados, es con lo que se hacen las democracias......

Los aspirantes «políticos» no han salido muy bien parados en la Secretaría de Agricultura, porque el Ingeniero Carlos de la Rionda, obsesionado con la idea de hacer un departamento de agricultura que se ocupe realmente de la tierra y de lo que puede obtnerse de ella, ha llenado de técnicos el Presupuesto. Rionda ha procedido con una elevada inspiración, y aunque ello produzca algunos desagrados entre sus correligionarios, parece justo esperar el resultado de sus actividades, sin flagelarlas con críticas previas.

He visto que se ha creado un departamento de azúcares, otro de tabaco, y numerosos organismos técnicos, rigurosamente agrícolas, a mí me parece que así debe ser una Secretaría de Agricultura, y le sugiero a Rionda que se ponga unos algodones obstruyendo la trompa de Eustaquio, y que defienda el tabaco y el azúcar, pero de verdad, que de eso podemos vivir los políticos y los apolíticos.

Prevéngsae sin embargo el Ingeniero Rionda contra el exceso de técnicos; la tecnocracia es una infección tan peligrosa como la de los políticos: dice Henry Ford, que una reunión exclusiva de técnicos, arruina el mejor negocio del mundo.—«In medio, virtus»...

Alberto C. VILA.

UN ARROLLADO

En el Hospital Municipal fué asistido anoche de graves lesiones diseminadas por el cuerpo, Pascual Justo Casigues Echemendía, vecino de Omoa número 114, que sufrió al ser arrollado en 10 de Octubre y Alejandro Ramírez, por el ómnibus número 29, que conducía Nicolás Echerreguía, vecino de Rayo número 56.

El Dr. Fernando Ortiz disertó ante la Cámara Nacional de la Propiedad, manteniendo la tesis de que no puede haber elecciones con dictadura

No cree aplicable a Cuba un Gobierno Corporativo. Declara que no ha habido una revolución sino varias revoluciones inconexas, y que todos los Gobiernos que siguieron a Machado han sido dictatoriales en aumento. Ofrece la fórmula para llevar a una Constituyente. Notas

Muy interesante resultó la sesión-almuerzo celebrada ayer por la Cámara Nacional de la Propiedad, en el Hotel Florida, y a la que concurrieron numerosos miembros de esa prestigiosa entidad, asistiendo, además, como invitados, el culto Letrado, Dr. Fernando Ortiz, y el señor Alberto Crusellas, Presidente de la Comisión Nacional del Turismo.

Ocupaban la mesa presidencial, el señor Carlos Zaldo, Presidente de la Cámara, quien tenía a su derecho al doctor Fernando Ortiz y a su izquierda al Sr. Enrique Leyte-Vidal.

Abierta la sesión por el señor Zaldo, éste explicó el auge que está alcanzando la Cámara, dando a conocer que, en lo que va de año, cuenta ya con ciento treinta asociados. Celebró, asimismo, la animación y brillantez que están obteniendo esas sesiones-almuerzos y seguidamente hizo la presentación del doctor Fernando Ortiz, cediéndole la palabra.

He aquí, a continuación, la conceptuosa disertación del doctor Ortiz:

Sr. Presidente de la Cámara Nacional de la Propiedad.

Señores socios:

Invitado honrosamente por ustedes a una breve plática, vengo gustoso a ella, agradeciendo altamente la atención, pero temiendo que mis párrafos carezcan de la sustancia y condimento convenientes, y puedan amargar este almuerzo apetitoso que ha sido nuestro obsequio.

Agradezco tanto más la atención cuanto ésta me da una oportunidad para aclarar comentarios inciertos acerca de un proyecto de gobierno transitorio, por mí sugerido hace meses, para pasar del régimen de dictadura que venimos viviendo en Cuba desde hace varios años, a un sistema de estabilidad política, sobre una amplia base de representación verdadera.

Alguien me ha supuesto autor de un proyecto para implantar en Cuba un sistema de gobierno corporativo, y por eso alguien de este grupo de propietarios ha deseado que yo expusiera cómo imagino que tal gobierno corporativo podría ser constituído y cómo la representación de la propiedad habría de ser incluída en su organización.

Pero ahí hay un error. Ni mi proyecto propone para Cuba una república corporativa, inadaptable a mi patria, por varias razones ajenas a esta ocasión, ni hay por qué desviarse ahora de la consideración de lo urgente, de lo fundamental para un gobierno transitorio. ¿En qué consiste el proyecto?

El proyecto sugerido se basa en la convicción de que deben cesar en Cuba cuanto antes los gobiernos facticios y dictatoriales, y en la de que no se podrá pasar inmediatamente de la dictadura en que estamos a una democracia constituyente y constituída, sin un paso de régimen intermedio que ofrezca las garantías, confianzas, autoridad y sosiego que este gobierno no puede dar.

El proyecto no está imaginado precisamente para acabar con este gobierno actual. Ya fué propuesto, a mediados de septiembre, de 1933, al gobierno del Hon. Presidente Grau, y fué entonces aceptado por éste y por el Directorio Estudiantil, considerado favorablemente por parte del ABC y presentado al líder nacionalista coronel Carlos Mendieta, hoy Hon. Presidente Provisional. El proyecto, que no tiene de original sino la adaptación cubana de algunas ideas hoy bastante en boga, y por sólo objeto el de resolver una situación de emergencia muy peligrosa, está pensado solamente para lograr la inmediata terminación, en un par de semanas, y por vías armónicas, de todo sistema de dictadura. No va contra personas, sino contra sistemas. No va contra tal o cual abuso, sino directamente, sin ambages ni rodeos, contra el abuso sustantivo de todo sistema de dictadura, el cual, sea quien sea el gobernante de turno, resulta insoportable para toda conciencia ciudadana, deseosa de una vida política, estable y civilizada.

Los gobiernos de facto sin un acatamiento total, carecen siempre de fuerza moral para imponerse, y provocan, por un espontáneo movimiento de resistencia cívica, una reacción revolucionaria; tanto más imperativa y violenta cuanto más sano es el organismo nacional que padece el gobierno que carece de arraigo y representación. Y así el presente gobierno como los cuatro o cinco anteriores, no son sino productos de conjuras, más o menos afortunadas o felices, y más o menos intervenidas, en pro o en contra, por la acción decisiva de la diplomacia extranjera.

La situación se empeora por cuanto los sucesivos gobiernos de facto han funcionado con absoluta concentración de todos los poderes en el puño de una dictadura. Y a medida que pasamos de una dictadura a otra, la gravedad aumenta. Machado suprimió de facto el Congreso, tras de su usurpación, pero conservaba intacta la maquinaria, esa misma maquinaria que después de caída la tiranía quisieron algunos hacer funcionar de nuevo. Céspedes en su dictadura siguió con ella, pero la suprimió ya tarde, redondeando así su sistema dictatorial. Los gobiernos siguientes, ya sin Congreso, han sido gobiernos de franca autoridad dictatorial; con Grau estaba ella centralizada en el cargo presidencial y desde afuera del gobierno, apoyada con entusiasmo febril por un gran sector de la opinión popular; en Mendieta ocurre peor, pues la dictadura, en cuanto a la responsabilidad personal, está toda sobre el Presidente; pero, en cuanto a su régimen funcional, es rudamente oligárquica, compartida por un reducido y decreciente grupo de sectores, todos ellos en desconfianza unos de otros e internamente divididos por la opinión de sus masas, que aspiran a una política orientada, de actividad renovadora y contra sus líderes en los altos cargos oligárquicos, los cuales parecen querer sólo quietud, paralización y disfrute plácido del bien poseído.

Esto no puede ni debe seguir. Ni es prudente que siga. Es la opinión general del país; es la opinión de todas las clases, deseosas de entrar en la fase constructiva; es la opinión misma de muchos de los que públicamente sostienen que son posibles unas elecciones aceptables en diciembre, y privadamente confiesan que no creen en tal posibilidad. Y las elecciones no son posibles, no ciertamente por las condiciones personales, morales y políticas del Honorable Mendieta, sino a pesar de él, y sólo por causas que espontánea y automáticamente se derivan de la naturaleza misma de todo gobierno político sin autoridad representativa, con forma dictatorial, y más aún si, como el presente, está formado por una oligarquía de ciudadanos designados por el dedo omnipotente de una providencia oculta, sin el acatamiento leal de los demás partidos y a veces sin la de sus propios sectores. Por estas razones, y por la falta de sosiego, es totalmente imposible iniciar una pacífica y discreta campaña política dentro de un mes, no ya sobre una elección presidencial dirigida por partidos ya organizados y de arraigo en la opinión y sobre vías de propaganda ya de antes pasadas y conocidas, sino sobre temas programáticos, nada menos que para formar de raíz una completa Constituyente. ¿No es fácil comprender lo que esto significa? Jamás, en ningún país del mundo, una dictadura de minoría ha podido celebrar unas elecciones constituyentes que requieren una campaña previa de propaganda ideológica, donde quepan todos los programas, desde el comunismo más rojo hasta la restauración de los pasados usurpadores. Alguna que otra vez en la historia, una revolución triunfante se ha dado a sí misma su propio constitución, previa elección de delegados. Tal ocurrió en los Estados Unidos, al nacer; en Francia, cuando la breve república que precedió al golpe de Napoleón III; en España, hace poco. Pero en todos los casos, las discrepancias de opiniones eran de carácter lateral y no medular, y, sobre todo, había en el poder una revolución triunfante y fuerte, que en las urnas electorales no buscaba sino la legitimación de su triunfo y orientaciones o estructura de forma. Aquí no ha triunfado revolución alguna. La llamada revolución destruyó la tiranía «machadónica», pero sin triunfar ella misma. Mejor dicho, aquí no ha habido «una revolución», sino varias revoluciones inconexas; o dicho en otras palabras: ha habido y hay, más vigoroso que nunca, un impulso revolucionario, pero desorientado y encubierto por una ruidosa serie de «rebambarambas»; «rebambaramba» convulsiva y «rebambaramba» gubernamental.

Ante esta realidad peligrosa, hay que hallar un puente para cruzar sobre el abismo. Y éste no puede ser otro que el de un gobierno apolítico, sin dictadura, o sea con poderes dividos, independientes y bien balanceados entre sí. Y esto puede obtenerse en quince días, mediante la creación de una Cámara Legislativa constituída por delegados nombrados directamente por los núcleos sociales que hoy día tienen la única representación real, efectiva, numerosa y legítima de las fuerzas e intereses vitales y verdaderos del pueblo cubano, o sean las corporaciones capitalistas, las obreras y las profesionales.

Esas corporaciones representan al pueblo cubano más que todos los sectores del gobierno conjuntamente. Solo tres de ellas, por ejemplo, digamos la Asociación de Hacendados, la Confederación de Obreros y la Universidad, representan más completa y directamente al pueblo cubano que todos los sectores detentadores del poder.

A juicio de la opinión imparcial, y apartada de la política partidista y de sus ansias burocráticas, el Gobierno haría obra sana creando en seguida ese Poder Legislativo compuesto por unos 50 cubanos delegados o consejeros. Uno por cada una de las corporaciones capitalistas, o sean los hacendados, grandes y pequeños, los refinadores, los colonos, los cosecheros y los fabricantes de tabaco, los ganaderos, los cafetaleros, los comerciantes, los industriales, los propietarios y algunos otros. Otros tantos delegados por las corporaciones, obreras: Confederaciones, Federaciones, Torcedores, Ferroviarios, Gráficos, Bahía, etc. Y otros por la Universidad, las corporaciones científicas y de profesionales: como Médicos, Farmacéuticos, Abogados, Ingenieros, Arquitectos, Periodistas, Maestros, Estudiantes, etc.

Este sistema produciría, en pocos días, un órgano legislativo de gobierno verdaderamente representativo, nacido independientemente de conjuras, gobiernos, partidos, sectores y oligarquías, y unido a un gobierno imparcial y discreto, lograría acabar con la política bien calificada de «pesebre», restaurar la confianza ciudadana y podría procederse normalmente a la definitiva constitución de una República mediante una acatada convocación electoral.

Pero produciría también otras grandes ventajas, que son precisamente las que menos agradan, no a los políticos, sino a los politicastros que son impopulares, y a los nativos y extranjeros que de ellos se aprovechan. Ese órgano legislativo de gobierno acabaría con los nombramientos y reorganizaciones abusivas al servicio de ambiciones privadas, vigilaría las inversiones públicas y el ya floreciente restablecimiento de botellas y créditos injustificables, y haría oir su criterio en las leyes fundamentales que afectan a la familia, el trabajo, la propiedad, la moneda, los impuestos y otros, que ahora se vienen resolviendo en la sombra, por sorpresa, «de la noche a la mañana», y, a veces, por intereses privados de bien conocidos apellidos. Y haría imposible las cesiones disimuladas de territorio nacional y las negociaciones subterráneas de tratados internacionales a espaldas de la opinión y soberanía del pueblo cubano.

Además, la creación de un transitorio órgano legislativo corporativo produciría el efecto de colocar inmediatamente en la vida pública a un centenar de personas (entre consejeros y suplentes), personas nuevas, nacidas de los propios organismos directivos de las corporaciones obreras, intelectuales y burguesas, con mandato revocable en todo momento, no atadas a grupos con la mira puesta en el presupuesto nacional, sino en los intereses extrapolíticos de sus núcleos mandantes. Esta sola ventaja, la inyección de sangre nueva en la vida pública, brotada de las vísceras más vitales de la nación, abriría nuevos horizontes a las posibilidades de una reorganización integral de Cuba.

¿Sería esto «resolver» el problema político de Cuba? No. Solamente encauzaría las voluntades para lograr, mediante un procedimiento rápido, público, autorizado e independiente, que cese el afanoso reparto del botín en la cueva y vuelva al pueblo cubano, aun cuando sea en forma improvisada, pero indiscutiblemente real y efectiva, el ejercicio de su soberanía, que hace mucho tiempo le fué usurpada.

Por otra parte, despertaría el vigor interno de las corporaciones representativas de las energías nacionales, así las de la derecha como las de la izquierda, habituándolas a una acción pública directa, serena, permanente y cívica, que es necesaria y que casi nunca han podido realizar.

Ante las inveteradas demasías de los gobiernos usurpadores, y con frecuencia corrompidos, que ha tenido Cuba, las corporaciones representativas, permitidme confesarlo, han sido aterradas, subyugadas, acobardadas. Las tiranías inclusive han favorecido de vez en cuando a algunos de sus miembros, participantes de sus desafueros y medros; pero los núcleos representativos han sido oprimidos y burlados. Y esto, en grado mayor o menor, ha ocurrido y ocurre todavía, así pongamos por ejemplo, contra una Corporación de industriales, como contra un Colegio de Médicos, o contra un Sindicato cualquiera.

A menudo, cuando se leen las declaraciones enérgicas, tan terriblemente enérgicas como risiblemente ineficaces, de tal o cual grupo de los que se suelen llamar con excesiva impropiedad «fuerzas vivas», hay que sonreir, precisamente ante la falta de vitalidad que se demuestra, cuando bastaría una discreta comprensión de las realidades del momento para lograr inmediatamente una actuación trascendente de las fuerzas vitales del pueblo cubano, abandonando las actitudes de simple verbalismo, ya tan gastadas y en descrédito; tanto, que algunas veces, pocas por fortuna, más que en la poderosa energía de esas «fuerzas vivas» se tiene que pensar en la vivacidad ingenua de algunos «vivos».

Creo que vosotros, los representantes de los propietarios, en particular de los propietarios pequeños, rurales o urbanos de Cuba, tenéis amplia experiencia de la constante fricción, presente y pasada, desde ahora y hasta tiempos remotísimos, que ha venido sufriendo el propietario que ha querido acomodar su renta, sus amillaramientos, sus impuestos, sus obras y sus gastos de agua, aceras, luz, gas y licencias a normas estables, mantenidas con rigor e interpretadas con justicia. ¿No creéis que si ésta u otra análoga corporación de propietarios tuviera en el poder legislativo a uno solo de sus miembros, nombrado y revocable por vosotros, que no fuese más que directo e independiente mandatario vuestro, no sería ello una efectiva ventaja para todos? Entonces tendríais una voz leal defensora de vuestros intereses, que no se doblegaría a la conveniencia circunstancial de ninguna política, a la ambición de ninguna prebenda y que sería el genuino representante de «una verdadera fuerza viva».

Y esto que ocurriría en favor de los propietarios, ocurriría también en favor de los fabricantes (como acaban de declarar muy acertadamente los señores Palacio y Ceberio, de la Asociación de Industriales) y como ocurriría con los azucareros, con los tabacaleros, etc.

Igualmente ocurriría con las corporaciones profesionales, por lo común atacadas en la sombra y hasta despreciadas en público por aquellos cuyo interés supremo está fuera del colegio profesional y sí en el disfrute político del poder y la sinecura.

Y también habría de ocurrir lo mismo con las corporaciones obreras, una y otra vez traicionadas por las diputaciones parlamentarias, a través de las elecciones políticas, que son forzosamente deformadoras y desviadoras de los intereses más vitales de clase, de trabajo y de grupos sociales.

El día que en la gobernación de Cuba, aunque sólo sea en su órgano legislativo, haya representantes que nazcan directamente de las corporaciones vertebrales del país, con absoluta independencia de las máquinas políticas, entonces los males de la politiquería logrera se habrán disminuído grandemente y habrá una más verdadera y vigorosa representación del pueblo cubano y de sus intereses fundamentales en los órganos de la República.

¿Quiere esto decir que hay que prescindir de la política y de los políticos? No, en lo absoluto. La política es una función indispensable para la definición de la opinión pública, para la determinación de la voluntad nacional y para la ejecución de la voluntad soberana del pueblo. Y los políticos, inclusive los profesionales, **sí, los que viven sólo de la política**, son también indispensables, en Cuba como en todas partes, porque la política, y más cuanto noblemente está orientada, requiere una dedicación, una experiencia, una técnica y hasta un genio no menor que el de cualquier otra profesión de la sociedad humana. Ya Aristóteles se quejaba precisamente de la falta de profesionales de la política. Para el gobierno de las multitudes y de los pueblos—decía el sabio de Grecia—debe haber profesionales expertos y bien preparados, de la misma manera que para tocar la flauta se preparan y buscan los flautistas. No se trata, pues, de suprimir a los políticos. Al contrario, se necesita sólo encauzar sus actividades hacia las corrientes colectivas e integrales de la opinión nacional, que debe ser, por encima de todos los intereses particulares, la soberana que impere. Pero, al mismo tiempo, es urgente y necesario que los intereses de clases, de cultura y de predominante significado nacional, sean igualmente respetados, sin que sean aplastados por la política genérica de los partidos, sin que sean desconocidos por las ambiciones partidistas de la superestructura y, sobre todo, sin que tengan esos intereses, así capitalistas como obreros o profesionales, que ser interpretados en las altas esferas del poder, tan sólo por políticos mediadores, quienes, por lo común, o cobran con exceso el precio de su oficio de intérpretes, o traicionan a los interpretados, o no los quieren interpretar y ni siquiera comprender. No se trata, pues, de suprimir políticos .La pretensión sería absurda y baladí. Se trata, repetimos, de racionalizar sus funciones, de armonizarlas con el juego dinámico de los intereses singularizados en la vida del pueblo cubano, y de consolidarles precisamente su profesión, haciéndola real y fructífera, compatible con las otras realidades sociales y procurando su creciente preparación. No se pretende, pues, que los políticos dejen de tocar la flauta pública; sólo se pretende que la toquen con más arte y que sus aciertos sean mayores en lo sucesivo, no dependiendo tan sólo de que la «toquen por casualidad». En la gran sinfonía cubana, todos los instrumentos han de dar su nota armónica, desde la flauta política a los violines del idealismo, desde los metales burgueses hasta los timbales proletarios, desde la corneta militar al bombo periodista, desde el arpa de la sensibilidad femenina hasta las maracas del negrito rumbero.

Para esto se propone la improvisación inmediata de un poder legislativo popular a base corporativa. Para que, al fin, podamos sentarnos todos los cubanos a una obra común y coordinada de paz. Las bombas, tiros, cornetas, pitadas, chiflidos y retóricas de hueca rimbombancia diplomática y politiquera no dejan oir la verdadera voz de Cuba. Que no se oirá sino en un régimen integral de todos los valores reunidos.

Y las corporaciones como ésta, representativa del pequeño propietario cubano, tienen un deber cívico que cumplir, el de demostrar su vida activa en la coordinación de los demás núcleos sociales de la Nación. Acaso esta Asociación Nacional de Propietarios sea de las más obligadas, precisamente por ser esta una época cuando muchos son a combatir la pequeña propiedad; unos, para acabarla con un colectivismo, y otros para explotarla con los monopolios; en esta época de internacional tragedia, digo, cuando para muchos el problema fundamental consiste en decidir el porvenir de la propiedad, hasta ahora soberana, bien para que ésta perdure inconmovible ante los siglos, como las pirámides de Egipto; o para que se transforme sin cesar, como el bosque frondoso; o para que ruede de su solio imperial, como una cabeza guillotinada. A todos importa la inteligencia y el sosiego para la ordenada determinación de nuestro futuro. Y la incomprensión y la dejadez de las llamadas clases conservadoras constituyen la más eficaz colaboración a una próxima explosión revolucionaria.

He dicho.

Al finalizar su discurso, el doctor Ortiz fué cálidamente aplaudido.

Siguiendo la costumbre establecida por la Cámara, de que sus asociados informen de las operaciones realizadas por ellos durante cada quincena, el señor Germán Mauri dió a conocer la venta de una casa en Infanta y Neptuno, en 22 mil pesos; otra casa en «C» entre 13 y 15, en el Vedado, en 15 mil pesos, y cuatro caballerías de tierra en San Antonio de los Baños, en mil pesos.

Cerca de las dos y media de la tarde, finalizó la sesión, que resultó muy interesante.

INFORMACION POLITICA

El Alcalde les ofrece un almuerzo.—Hablará la Dra. Gómez Carbonell.—Esta noche se reúnen los abecedarios del Ramal 64.—Celebrarán un Congreso los conserjes de escuelas.—El martes se dará cuenta en asamblea con el programa de los auténticos.—Actividades de este Partido.—Próxima concentración del PNR.—Enviados a las Juntas Electorales los límites de los barrios.—Aumentan los simpatizadores de Carbó en Camagüey.—Los empleados del Capitolio.—Constitución de la Juventud Nacionalista de Dragones.—Otras noticias muy interesantes sobre la política nacional

ALMUERZO A LAS MUJERES DE LA ALIANZA NACIONAL FEMINISTA

Mañana, domingo, en la ciudad de Nueva Paz le será ofrecido por el Alcalde de aquel término señor Perdomo un almuerzo a las damas de la Alianza Nacional Feminista. En dicho acto hará uso de la palabra la Dra. María Gómez Carbonell, Consejero de Estado.

A las 7 de la mañana partirá hacia Nueva Paz la comitiva. Así nos lo participa la diligente líder de propaganda de la Alianza señora Pina Riaño Jauma.

La Alianza se dispone a constituir sus delegaciones en todos los términos.

Ocho y diez meses de sueldo se les adeuda a empleados activos y cesantes de Juntas electorales. ¿No se podría hacer un esfuerzo para aliviar la penuria que sufren esos modestos servidores del Estado?

A TODOS LOS MIEMBROS DEL SUB-RAMAL 64 DEL A B C

Por este medio cito a los afiliados pertenecientes a este Sub-Ramal 64, para la Asamblea General que se celebrará el sábado día 28 del corriente, a las cuatro p. m., en los salones del «Centro Castellano» situado en la calle de Egido esquina a Dragones en esta ciudad.

Se ruega la asistencia de todos ya que esta Asamblea es con carácter urgente, y se tratarán en la misma asuntos de vital importancia para todos los componentes de este Sub-Ramal.

Abecedariamente.

Francisco M. Gómez,
Secretario del Sub-Ramal 64.

PERMISOS OTORGADOS POR LA SECRETARIA DE GOBERNACION

La Secretaría de Gobernación ha concedido permisos para celebrar actos.

A Daniel Manzano para una reunión política el día 30 en la Calzada Real 125, Marianao.

A Armando Rodríguez, presidente de la Organización Obrera del Central Orozco para el sábado 28 en el Término Municipal de Cabañas.

A Angel Viñas, representante de la Asociación Política Provincial Amigos de Francisco Díaz para una reunión política mañana a las 8 de la noche en Luyanó 65.

A Juan Ramón Veloso a nombre del Partido Revolucionario Cubano el domingo 29 en el barrio de Tirado, San Luis, Pinar del Rio.

A José F. Cutsent, para esta noche en el local de la Asociación de Maquinistas Navales, en Acosta 6.

A Aurelio Capote, para un mitin público el día 29 en esta ciudad. A Concha Mora, Comité Local del Partido Revolucionario Cubano hoy en Isabela de Sagua. A Enrique Alderegula en Yaguajay esta noche. Al señor Guerrero, presidente de la Sociedad Unión, para continuar la sesión comenzada el pasado sábado en el Término de Morón. A Miguel Quintana Palacio, Presidente del Comité del barrio del Partido Unión Nacionalista de Calabazar de Sagua. A Baldomero Suárez Pérez, Comité Gestor del Partido Revolucionario Cubano, una fiesta política mañana en Cabaiguán. Antonio Santana, Sindicato Nacional de la Industria del Calzado, para el próximo lunes, celebrar asamblea en Güines. A Gerardo Canet, para una reunión política hoy en Viñales. A R. Villalba, presidente de la Comisión de Propaganda del Partido Liberal, una reunión política el día 28 en Jaruco. A Laudelino Estenoz, Sindicato de Obreros Portuarios de Palo Alto, asamblea el día 29. A Bienvenido Acosta Cabrera, reunión política Liberal el día 30 en Gibara. A Angel Aillo, Secretario de la Avanzada Feminista Auténtica para reunión el día 29 en Jiguaní. Al señor Benito Ceballos, reunión de carácter político Abeceista en el Barrio de Pueblo Nuevo, el día 27. Al señor Enrique Pérez, mitin de propaganda en Pinar del Rio del Partido Revolucionario en Las Ovas.

SOBRE EL TAPETE LA ORGANIZACION DEL CND

Según declarara ayer en Palacio el comandante Miguel Coyula, líder del Partido Nacional Democrático en la provincia de la Habana, sobre el tapete se encuentra la organización definitiva de dicha colectividad.

CUERVO RUBIO CONFERENCIO EXTENSAMENTE CON MONTERO

Celebró una larga conferencia en Palacio ayer, con el Secretario de Justicia, el líder del Conjunto Revolucionario, doctor Cuervo Rubio, con el objeto de interponer la influencia del Conjunto en favor de algunos distinguidos funcionarios del Poder Judicial que fueron desconocidos y de otros que han sido cesanteados en la última reorganización.

UNION LIBERAL NACIONALISTA DE LA CEIBA

Anoche en la calle Máximo Gómez 83 se reunieron los componentes del Comité Ejecutivo de la Unión Liberal Nacionalista bajo la presidencia del señor Luis Armenteros y actuando de Secretario el Sr. Pastor J. Miranda, con asistencia de los doctores Manuel de la Puente, Julio Martínez Milián y Pedro González, y los señores José Bernal, Miguel Bernal, José Villazón, José Miranda, Luis Ramírez, Berardo Ramírez, Francisco Quesada, José Navarro, Julio Pino, Manuel Prieto, José González, Isidro López, Ramón Rodríguez, Adolfo Díaz, Pedro Guzmán, Antonio Martínez, Santiago García y Antonio Menéndez.

Electa por aclamación la directiva tomaron posesión los siguientes:

Presidente: José Bernal. Primer Vicepresidente: Francisco González. Segundo: José González. Tercero: Pedro Martínez. Secretario: Miguel Bernal. Sub: José Navarro. Secretario de Actas: Manuel Prieto. Sub: Pedro Martínez. Director Político: Rumaldo Márquez. Sub Director: Santiago Polo. Vocales: Ciro López, Leandro Ramírez, Berardo Ramírez, Luis Ramírez, Enrique Valdés, Juan Rodón, Antonio Menéndez, Eugenio Quesada, Julio Milián, Meregildo Rodríguez y Jorge Valdés.

Hicieron uso de la palabra distintos oradores siendo aclamados los señores Luis Armenteros y Justo Luis del Pozo, figuras máximas del nacionalismo.

«Donde yo esté tiene que estar necesariamente el decoro cívico: mi pasado responde por mi presente». Sergio Carbó, presidente del Partido Nacional Revolucionario.

CONSTITUCION DE LA JUVENTUD NACIONALISTA DE DRAGONES

Anoche se constituyó la Delegación de la Juventud Unión Nacionalista de la Acera del Louvre, en el barrio de Dragones. La Mesa estaba compuesta por los señores Miguel A. Perera, Buenaventura Ramírez, José F. del Cueto; dirigentes de la Juventud. Abierta la sesión se procedió a proclamar la Directiva de la Delegación y que es como sigue: Presidente, Aurelio Santos Prieto; Vicepresidentes, Rolando Llanes Pérez y René Castro; Secretario Ramiro de la Gándara Cortés; Director Político, José Manteiga Freyre.

No se pronunciaron discursos, sino simplemente, los Directores explicaron a los allí reunidos las instrucciones a seguir de acuerdo con las orientaciones del señor Justo Luis del Pozo, Jefe Máximo del Nacionalismo.

ACTIVIDADES AUTENTICAS

EL COMITE GESTOR NACIONAL avisa a los componentes de ese Organismo que pueden pasar por la oficina del Partido Manzana de Gómez No. 533, a recoger un ejemplar del proyecto de Programa del Partido que habrá de discutirse en la sesión del martes próximo.

FIESTA EN EL FLOOR DEL INSTITUTO

Nos visita el Sr. Eduardo Fernández Domínguez, Secretario de Correspondencia de la Vanguardia Auténtica de Jesús del Monte para invitarnos al beneficio que ha de celebrar esa organización en el «Floor de Basket» del Instituto, el próximo 9 de Agosto, por la noche.

Según se nos informa es inexacto que los miembros del Partido Nacional Revolucionario en Camagüey hayan abandonado a Sergio Carbó, y es también la impresión que recogimos ayer en la Secretaría de Prensa y Propaganda del Partido. Todos los amigos de Sergio Carbó en Camagüey están ahora más firmes que nunca junto al Jefe revolucionario.

LOS AMIGOS DE «PANCHITO» DIAZ EN EL BARRIO DE SAN NICOLAS

Anoche se reunieron los amigos de Panchito Díaz del barrio de San Nicolás para elegir su Comité Ejecutivo siendo electa la Candidatura siguiente:

Presidente: José Hernández Díaz.
Secretario: Armando Martínez.
Delegado: Manuel Valdés.
Secretario de Correspondencia: Andrés Díaz Gene.

MAÑANA COBRARAN LOS EMPLEADOS DEL CAPITOLIO POR GESTION DE ALBERTO MARTINEZ

Durante una hora permaneció en Palacio el Mayor del Capitolio, señor Alberto Martínez, que es figura saliente del nacionalismo. Conferenció con el Secretario de Gobernación y obtuvo de él el pago de los empleados del Capitolio sin rebaja alguna, los que cobrarán en el día de mañana. La nueva plantilla de personal será puesta en vigor con fecha primero de agosto.

«LOS LIBERALES DE LAS VILLAS SEGUIRAN SIENDO LIBERALES», DICE CAMPOS.

Según el doctor Ricardo Campos Jr., los liberales de Las Villas, si bien es verdad que miran hacia Miguel Mariano, como posible jefe, también es verdad que están luchando por el resurgimiento del liberalismo sano que de nada tiene que arrepentirse».

LOS CONSERJES ESCOLARES CELEBRARAN UN CONGRESO

Se cita a los compañeros conserjes a la reunión que habrá de celebrarse el domingo 29, a las 2 p. m., en el local del Sindicato de Trabajadores de la Enseñanza situado en 27 entre L y M, (Vedado).

Es deber de los compañeros asistir puntualmente debido a los puntos a tratar, tales como informar sobre la entrevista con el Secretario de Educación, demandas y demás asuntos a llevar al congreso por los delegados conserjes.

Comité Pro-Congreso.

LOS AUTENTICOS EN CABAIGUAN EL DOMINGO

El Comité Gestor del Partido Revolucionario Cubano, (auténticos) en Cabaiguán, nos invita e invita a los simpatizadores y afiliados a dicho Partido, para el mitin del próximo día 29 en ese pueblo.

Harán uso de la palabra en ese acto, los señores Prio Socarrás, Segundo Curtis, Rubén de León, Ramiro Capablanca, el doctor Estapé y otros.

«Creo que la nueva Convención Constituyente es la que debe consolidar los ideales y la obra de la Revolución». Alejandro Vergara, líder del PAN.

CONFERENCIA EN MARIANAO

Anoche conferenció con los líders liberales de Marianao, el señor Gerardo Vázquez Arango, miembro del Comité Gestor Nacional del Partido Nacional Revolucionario.

PEDRON ANTONIO VILLAESCUSA, SARGENTO NACIONALISTA DEL BARRIO DE ARSENAL, DICE:

«Nuestro lema es ayudar con verdadero afán a la causa del gran Nacionalismo, que encarna los verdaderos principios de democracia que debe corresponder a todo Partido Político que tiene en manos las riendas de la nave de la República, que es la sagrada reliquia que nos legaran los libertadores en la lucha por la independencia de Cuba. Pero también es necesario que los Nacionalistas ayuden de todo corazón a nuestro máximo Jefe ilustre Presidente de la República, coronel Carlos Mendieta Montefur, así como a los dignos colaboradores de su gobierno, ofreciéndoles todo nuestro concurso desde los puestos que ocupamos, para ayudar así al desenvolvimiento de la administración pública en todos sus aspectos. Con ello daremos una muestra de verdadero ciudadanos amantes de nuestros deberes como servidores del Estado, ya que estamos obligados a velar por él, puesto que es la fuente de riqueza de donde emana el engranaje económico, político y social del país, que es la esencia vital de la República en todas sus manifestaciones».

SE ENVIARON A LAS JUNTAS MUNICIPALES LOS LIMITES Y DERROTEROS DE LOS BARRIOS

Hablamos ayer en las oficinas del Censo Electoral, con el director de este organismo, doctor Julián Solorzano, quien nos informó que habían sido enviados a las Juntas Municipales Electorales de la República, los límites y derroteros de los barrios a los efectos de que a tiempo puedan hacerse las observaciones necesarias de acuerdo con lo que determina la Ley del Censo Electoral, promulgada por el Decreto-Ley 329.

CONCENTRACION DEL P. N. R.

Próximamente se celebrará una gran Convención Provincial en la Habana, del PARTIDO NACIONAL REVOLUCIONARIO. Comités Ejecutivos del Partido en San Antonio de los Baños, Güines, Regla y Marianao, preparan una demostración de fuerzas. La Secretaría de Prensa y Propaganda, que dirige Pacheco Padró, está trabajando en los preparativos de este acto.

«Un liberalismo que recoja junto con esa viva emoción popular las ansias de renovación y justicia del momento». Dr. Marino López Blanco.

ENERGICA PROTESTA DEL P. A. N .POR EL DESPOJO DE VEINTICINCO MIL CABALLERIAS DE TIERRA EN PERJUICIO DE LA REPUBLICA

El Partido Agrario Nacional acordó en la reunión que periódicamente viene celebrando los jueves de cada semana, elevar su más enérgica protesta ante los Poderes Públicos por la inexplicable dejación de derecho consumada por el actual Gobierno al abandonar el Estado la acción que venía desarrollando contra la Compañía que remató las valiosísimas propiedades de la Cuban Cane consistentes en unas veinticinco mil caballerías de tierra y once ingenios, privando a la República de una magnífica oportunidad para poner un fuerte jalón en la nacionalización progresiva del agrocubano.

Igualmente, el Partido Agrario Nacional, cumpliendo su Programa básico tendente a la reconquista de la tierra, las magnas industrias nacionales y las Compañías de Servicio Público, fuentes cordiales del trabajo y del bienestar colectivo; demanda de los Poderes Públicos su más pronta atención al problema de la refacción de los pequeños ingenios pertenecientes a propietarios cubanos y elementos de antiguo vinculados a este país. Es del rumor público que la banca extranjera se niega a seguir facilitándoles los recursos necesarios para las atenciones de los campos y reparaciones de las fábricas ejerciendo una descriminación tan vejaminosa como perjudicial a la economía nacional cubana, y preparando una absorción ignominiosa que el Estado Cubano debe de impedir a toda costa, proveyendo de crédito, decretando moratorias y legislando adecuadamente para que la propiedad rústica y urbana no siga pasando a extrañas manos por cantidades irrisorias en terceras subastas sin sujeción a tipo.

El Partido Agrario Nacional, recaba del Gobierno que velando por los intereses y por el decoro nacional, tome las medidas conducentes para que el Servicio de Agua a la Estación Naval de Guantánamo, sea controlado por el Estado o cedido a una Compañía netamente Cubana.

La Habana, julio 26 de 1934.

Comité Central Ejecutivo del Partido Agrario Nacional (P. A. N.)

Destituído un catedrático en Alemania

Su oposición al proyecto de disolución de una entidad estudiantil fué la causa

BERLIN, julio 27. (FP.)—El profesor Otto Schmitz, conocido en Alemania como el jefe intelectual del movimiento estudiantil cristiano, ha sido expulsado de su cátedra en la Universidad de Muenster por orden del ministro del Interior del Reich.

Como de costumbre, el ministro se ha negado a dar explicaciones de su orden, pero es probable que el profesor Schmitz excitara la cólera de las autoridades con su denodada oposición a que se disolviera la organización de estudiantes cristianos en beneficio de las tropas de choque y de otros cuerpos enteramente nazi.

Las noticias que se reciben del Obispo de Reich, Ludwig Mueller, indican que éste ha abandonado por entero el propósito de reemplazar las organizaciones estudiantiles por sociedades protestantes con la ayuda de la Juventud hitlerista y las tropas de choque.

La noticia de la destitución del profesor Schmitz como catedrático de la Universidad ha causado un deplorable efecto entre los estudiantes, entre quienes gozaba de generales simpatías el citado catedrático.

EL INGENIERO JEFE DE CAMINOS Y PUENTES HA RENDIDO UN INFORME

Pese al anuncio hecho, no concurrió anoche a Palacio el ingeniero Eduardo I. Montoulieu, designado por el Gobierno, Interventor de la Cuban Telephone Company, con el encargo de solucionar el problema de huelga que sostienen contra dicha empresa dos centenares de empleados y obreros.

El ingeniero Montoulieu debió informar al Presidente de la República del estado actual del movimiento huelguístico y de los planes que se pondrán en práctica para resolverlo definitivamente.

Se informó a los repórters que la conferencia había sido suspendida para la noche de hoy sábado.

El Secretario de Gobernación e interino del Trabajo es el comisionado para acompañar al Interventor a la entrevista con el Jefe del Estado.

M.E.C.D. 2016

ANUNCIOS CLASIFICADOS DE ULTIMA HORA

ALQUILERES

A1 HABANA

a1 BELASCOAIN ESQUINA A SAN MIGUEL, altos, «La Noble Habana», alquilo tercer piso amplio, moderno, doble servicio, cocina, familia orden, $25.00. Informan peletería. A-1

FRESCOS Y HERMOSOS ALTOS, 17 pesos, sala, comedor, 3 habitaciones, baño completo, Concordia 176 y medio, entre Hospital y Aramburu. Llave e informes, bajos. A-11

a2 VEDADO

DOS ESQUINA A 15, ESPLENDIDOS altos, moderna construcción, amplia terraza cubierta, sala, comedor, cuatro habitaciones principales y demás comodidades. Cerca varios Colegios. Informes, al lado. A-2

A4 Marianao y sus Repartos

REPARTO COLUMBIA, MARIANAO: Alquilo, Mendoza 58, esquina a Buenavista, una cuadra tranvías y Calzada Columbia. Moderna, jardín, portal, sala, tres cuartos, saloncito, baño intercalado moderno, hall central, comedor, cocina, pantry cuarto y servicio criados, patio, garage, agua caliente. Precio, 25 pesos. Informan: Mercaderes 40. Telf. A-6164. A-4

REGIO CHALET, AMUEBLADO O sin muebles, 3 plantas, 14 casi esquina a Primera, entre A. y Primera, Reparto Almendares; 2 pinos altos, frente. Dueño la habita. Informan en la misma. Barato alquiler. A-4

ALQUILO, MIRAMAR, PROXIMA a las Ursulinas, 3 y 4 habitaciones, garage, dos cuartos criados, agua abundante, Novena Avenida, entre 20 y 22 y 20, entre 7 y 9 Avenidas, Miramar. Informan: 7 esquina a 4, La Sierra. Telf. A-7180. A-4

LUYANO

ALQUILO, PEREZ 10, LUYANO, PEGADO a Concha, chalet 4 cuartos, baño, comedor, dos terrazas, portal. Informes: Telf. A-0108. A-7

a8 LAWTON y BATISTA

ESQUINA, $12.00

Acabada pintar, cocina carbón nueva, Lawton 19, esquina Milagros, sala, comedor, 3 cuartos, baño, despensa. Llave enfrente, Tintorería. Informes: F-5843. A-8

ALTOS, MODERNOS, SALA, COMEDOR, dos habitaciones, baño intercalado, tranvías y guaguas, a la puerta, 10 pesos. B. y 14, Lawton. Telf. A-9249. A-8

b1 NAVES y LOCALES

PARA VENTA DE GASOLINA Y accesorios alquilo local 23 y 15, frente a Partagás, La llave limpiabotas del café. B-1

b3 DEPARTAMENTOS

AMARGURA 31, ESQUINA A HABANA, departamentos y habitaciones, con lavabos. Hay un departamento en la azotea, de comedor, dos amplias habitaciones, cocina y baño. B-3

b4 HABITACIONES

O'Reilly 51

Se alquilan baratas, magníficas habitaciones, amuebladas, amplias, ventiladas y frescas, con abundantes baños, agua caliente y fría, a todas horas. Moralidad y buen servicio. B-4

b5 CASAS DE HUESPEDES

CASA DE HUESPEDES: SE ALQUILAN magníficas habitaciones, a personas de moralidad, en Aguila 113, esquina a San Rafael, entrada por la Fotografía. Agua fría y caliente y una rica comida. M-8109. B-5

SE SOLICITAN

s2 COCINERAS y COCINEROS

SOLICITO JOVEN ESPAÑOLA PARA cocinar y limpiar corta familia, sueldo, $12. Dormir en la colocación. Calle 20 No. 4 entre Calzada y Línea, Vedado. S-2

COCINERA QUE SEPA COCINAR española o parda del país. Limpiesa pequeño apartamento, vivir cerca sueldo $12.00. La parda que vino el miércoles que vuelva otra vez. Calle H No. 184, entre 21 y 23, Apartamento 1, Entre 9 y 12. S-2

s14 VARIOS

SOLICITO MATRIMONIO, PARA ENcargado casa inquilinato. Tiene que tener 250 pesos en garantía. Inútil presentarse sin garantía efectiva. Doy sueldo y habitación, Oficios 84, Departamento 201. De 9 a 12, solamente. S-14

SE OFRECEN

s1 CRIADAS y CRIADOS

SE OFRECE UNA MUCHACHA ESpañola, para criada de mano, limpiar o manejadora. Tiene buenas referencias. F-1122. O-1

SE COLOCA UNA ESPAÑOLA PAra criadas de cuartos o para todo, también cocina si es corta familia y otra por horas. Calle 18 No. 7, entre Línea y Calzada. Vedado. O-1

SE DESEA COLOCAR UNA MUCHAcha, española, para criada de cuartos o comedor. Sabe coser y no le importa ir al campo o fuera de la Habana. Tiene referencias. Informan Patrocinio número 7, Víbora, Departamento número 1. Antonia Fernández. O-1

SE DESEA COLOCAR UN CRIADO de mano, español, habituado servicio fino. Sabe hacer cocktails y sirve a la rusa. Tiene referencias de familias conocidas, San Lázaro 131, Bodega. M-4372. También es chofer.

s2 COCINERAS y COCINEROS

BUENA COCINERA ESPAÑOLA MEdiana edad, sabe cocinar toda clase de comidas a la criolla y española, es limpia y cumplidora y tiene buenas referencias. Se ofrece para casa particular o comercio. M-4389. O-2

SE OFRECE UNA BUENA COCINEra de color inglesa, cocina a la criolla y española, referencias, aseo, gusto. Telf. F-6188, Vedado. O-2.

MAESTRO COCINERO Y REPOSTEro, español, 31 años de edad, sin pretensiones, desea colocarse en casa particular. Sabe hacer toda clase de comida, dulces, helados y hacer plaza. Ha estado 4 años en casa del doctor Claudio Mendoza, 2 años, señor Pereira y 18 meses, señor Montalvo. Informan: Amistad 120. Telf. A-0515. O-2

SE OFRECEN

s2 COCINERAS y COCINEROS

SE OFRECE MUCHACHA, DE MEdiana edad, para cocinera o criada de mano. Desea casa de moralidad. Telf. F-5128. O-2

MANEJADORAS

SE DESEA COLOCAR UNA MUCHAcha, española, para manejar niño o cocinar y limpiar, para corta familia. Tiene buenas referencias, Compostela 67, altos, entre Obrapía y Lamparilla. O-3

COMPRAS

6 AUTOMOVILES

COMPRO AUTOMOVILES USADOS

En buen estado para la reventa o propios para desarmar. ACCESORIOS Y REPUESTOS NUEVOS, DE IMPORTACION Y TAMBIEN DE USO. TODOS A PRECIOS BARATISIMOS.

J. S. García, Galiano 45, entre Virtudes y Concordia. M-2676. Habana. V-6

VENTAS

ESTABLECIMIENTOS

FABRICA DE CIGARROS: SE VENde en 600 pesos, pudiendo arrendar la casa, donde está instalada, por 15 pesos mensuales. Informan: Línea 103, Vedado. Telf. F-4827. V-4

SE VENDE UN DEPOSITO DE LEche, en lo mejor de la Habana. Vende mucha leche. Informan: Café «Capitolio», San José entre Amistad y Aguila. V-4

6 AUTOMOVILES

VENDO AUTOMOVIL BUICK, CErrado, cuatro puertas, año 1929, en muy buenas condiciones, Empedrado 8, Garage. V-6

9 MUEBLES y PRENDAS

SE REGALAN LOS MUEBLES Y ENseres de un bar y restaurant. Para verlos, todos los días, de 2 a 6 p. m., en Concha y Guasabacoa. V-9

VENDO A PARTICULARES, LOS muebles de mi casa. Frigidaire moderno, porcelana, San Lázaro 313, esquina a Espada, primero, izquierda. V-9

SE VENDEN. MUEBLES DE APARtamento, juego de cuarto, sala, sillones de mimbre y caoba, otras piezas de cuarto, mesa y lámpara de Bridge, nevera. Apartamento 609, Hotel Palace. V-9

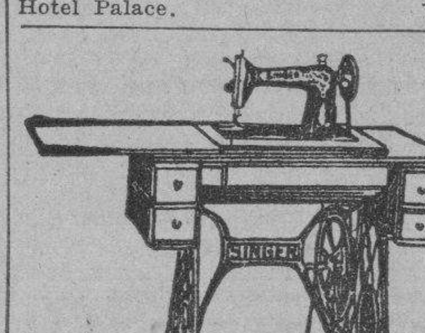

MAQUINAS DE COSER «SINGER», ovillo central, a plazos y contado. Garantizadas, baratas. Compramos, cambiamos. Tenemos usadas. Tenemos 29-4, de Jones, de dobladillo de ojo y festón estilo 115W-101, de hacer sombreros, Wilkos y otras varias. Vendemos repuestos, Angeles 36, Prieto y Vilaboy. V-9

16 OBJETOS VARIOS

VENDO LAVADERA, BAÑADERAS, lavamanos, mosaicos y demás enseres de una casa de dos plantas. Informa Juan García, Vives No. 64. V-15

DINERO-HIPOTECA

d2 SE OFRECE

DOY DINERO EN HIPOTECAS, cualquier cantidad, al 7 por ciento. Operación en 24 horas. Compro y vendo casas, Alberto Cuervo, Edificio Metropolitana 711. Telf. M-1537. D-2

DINERO

da sobre joyas al mínimo de interés

LA CASA MUXELLA
de Lamela y Torrubia
Neptuno No. 13. Telf. A-0309.

INTERESANTE PROGRAMA RADIARA MAÑANA, 29, LA HORA ARTISTICO-SOCIAL

Por la Estación «CMAF» del Reparto Miramar (580 kilocycles).—Programa para el domingo 29 de julio de 1934, de 8 a 9 de la noche

1—Benedictus (Misa Primera Pontifical), de Perosi. A 3 voces mixtas y con acompañamiento de piano.
2—Ave del Paraíso, de Lecuona, por la señorita Inés García; al piano el maestro Arias.
3—Ventanita Morada, de Ponce, por el tenor V. Urrestarazu; al piano el maestro Arias.
4—Tema «El capital», disertación por el P. Claudio García O. S. A.
5—Solo de piano por el maestro Arias Agüero.
6—Atila, de Verdi. Terceto, por la soprano señorita Inés García, el tenor B. Rentería, el barítono F. Larrea y al piano el maestro Arias.
7—Personalidad de la mujer, por el P. Claudio García O. S. A.
8—Noche azul, por la soprano señorita Inés García; al piano el maestro Manuel Arias.
9—Panis Angelicus, de César Dubois, obligado de soprano y coro a tres voces y piano.
10—Tota Pulchra, de Ravanello, Tenor obligado y coro a cuatro voces mixtas y acompañamiento de piano.

Conjunto artístico:
Soprano, señorita Inés García.
Tenores, Benito Rentería y V. Urrestarazu.
Barítono, Francisco Larrea.
Bajo, W. Othon.
Pianista y acompañante, maestro Manuel Arias.
Disertador, P. Claudio García O. S. A.
Anunciador: V. Urrestarazu.

Crónica Católica

CULTOS CATOLICOS PARA MANANA

EN LA IGLESIA DE REINA

Se conmemora en la Iglesia de Reina la Beatificación del R. P. Pignatelli, religioso jesuíta español de la Ilustre Compañía de Jesús.

A las 8.45 a.m., Misa solemne y sermón por el R. P. Dr. Alfredo Llaguno, Párroco de Paula.

La Muy Ilustre Compañía de Jesús invita atentamente al Clero y fieles y de un modo especialísimo a las Cofradías y Congregaciones de la Iglesia de Reina.

CONGREGACION DE LA ANUNCIATA

El Presidente General de la Federación de La Anunciata, Ilustrísimo Dr. Ramón G. Echevarría, suplica a los señores congregantes, se dignen asistir a las fiestas de acción de gracias por la beatificación de los Beatos Pignatelli y Mártires del Paraguay; así como a la de San Ignacio de Loyola, que tendrán lugar los días 29, 30 y 31 del actual.

A LOS CELADORES Y SOCIOS DEL APOSTOLADO DE LA ORACION DE REINA

Los Presidentes del Apostolado de la Oración de Reina, señora Cristina Gelats, viuda de Méndez, y doctor Agustín Bassar, ruegan encarecidamente a los Celadores y Socios del Apostolado, la asistencia a las fiestas de beatificación de los Beatos José Pignatell y Mártires del Paraguay. Asimismo a la de San Ignacio de Loyola, con sus respectivas insignias.

EL JUBILEO CIRCULAR

En la Iglesia de la Merced, sita es Cuba y Merced, los domingos del Circular, con el siguiente programa:

A las 8 a.m. Misa de Comunión general. A las 9 a.m. Misa del Sacramento y sermón. A las 5 de la tarde, gran procesión del Santísimo Sacramento.

Invitan a los fieles la Venerable Comunidad de Padres Paúles de la Iglesia de la Merced y de un modo especialísimo a las Asociaciones de este templo.

EN LA IGLESIA DEL ESPIRITU SANTO

Se celebra la fiesta patronal de Nuestra Señora del Sagrado Corazón, con el siguiente programa: A las 7 y media de la mañana: Misa de comunión general. A las 8 y media de la mañana: misa solemne con orquesta y sermón por el R.P. Juan Puig, S. Ch. P.

EN SAN FRANCISCO

Función extraordinaria de las Marías de los Sagrarios. A las 7 y media a.m., Misa de Comunión general. A las 9 a.m. Misa solemne y Homilía. A las 3 p.m. exposición, piadoso ejercicio, plática, bendición y reserva.

SOLEMNE FUNCION A SANTA MARTA EN LA IGLESIA DEL CARMEN

Día 29 de julio. Gran fiesta.

A las 7 y media a.m. Misa de Comunión general.

A las 9. Misa con orquesta y sermón.

Predicará el R.P. José María de la Virgen del Carmen, Prior y Párroco de la P. del Carmen

Esta fiesta la costea el señor Benjamín Vega Flores.

Por la tarde: a las 6, después de los cultos de costumbre, habrá procesión con la imagen de la Santa.

Predicará el R.P. Rafael.

La música de los martes estará a cargo del Coro de la Asociación, dirigido por la señorita Tití Escobar.

Notas. Se suplica una limosna para mayor esplendor de estos cultos. Todos los martes se repartirán recordatorios.

En esta fiesta se cantará una bellísima Ave María, compuesta expresamente para la misma, por la señora Blanquita Fernández de Castro de Jardines.

EN LA IGLESIA PARROQUIAL DE GUANAJAY

Los solemnes cultos de los 21 domingos, antes de la misa rezada de las 8 y cantada de las 9 y media. Y a las 5 de la tarde, en la fiesta de los domingos eucarísticos.

EN EL ASILO SANTA MARTA

A las 6 y media de la mañana, misa de comunión general. A las 9 de la mañana, misa solemne y sermón por Monseñor Santiago G. Amigo. A las 3 y media de la tarde, exposición, Santo Rosario, piadoso ejercicio, bendición y reserva.

Visitando esta capilla, que se halla situada en el Reparto Lawton, Dolores y 11, se gana Indulgencia Plenaria.

Invitan las Hermanitas de los Pobres del Asilo Santa Marta, a la par que suplican una caridad en víveres o en metálico, para obsequiar en este día a las asiladas, las cuales esperan de las almas generosas algún tabaquito, dulces y otras cosillas tan del agrado de los viejecitos.

COLEGIO DE BELEN

Hoy sábado 28 de julio, solemne Vigilia de bendición de los campos de Cuba en el Colegio de Belén.

Da comienzo a las diez da la noche y concluye a las 5 de la mañana del domingo, con misa, comunión, procesión, bendición de los campos y reserva.

Pueden asistir los fieles que lo deseen.

Gabriel BLANCO.

Los P.P. Jesuítas conmemorarán mañana la Beatificación del P. Pignatelli, de dicha Orden

Mañana conmemora la Muy Ilustre Compañía de Jesús, en su Iglesia de Reina, la Beatificación del R.P. José Pignatelli, figura preeminente en la extinción y restauración de la Compañía de Jesús.

He aquí algunos datos biográficos del Beato Pignatelli:

Nació en Zaragoza, España, de nobilísima familia, el 27 de diciembre de 1737. El mismo día fué bautizado.

Pasados algunos años en Nápoles, al lado de su hermana la condesa de Acerra, fué llevado a Zaragoza para ser educado en el Colegio de la Compañía de Jesús. Admitido en aquel Externado como pupilo por dispensa del P. General de la Compañía, al poco tiempo ingresó en la Congregación Mariana, y muy pronto, por su gran aplicación y piedad es nombrado Prefecto de la Congregación.

Pasados cuatro años en el Colegio y cumplidos los 15, solicitó entrar en el Noviciado de la Compañía. Fué admitido en el Noviciado de Tarragona, el año 1752

Terminados los dos años con gran aprovechamiento, hizo los votos y fué enviado al Colegio de Manresa para perfeccionarse en las Humanidades Retóricas.

En 1756 fué a Calatayud para estudiar la Filosofía. La terminó con un acto público de toda la Filosofía, que resultó brillantísimo para el joven Pignatelli. Pasó a estudiar la Teología y lenguas orientales en el Colegio Máximo de Zaragoza.

Fué ordenado de sacerdote en diciembre del año 1762, y el 27 del mismo mes, dijo la primera misa.

En 1766 contribuyó eficazmente a apaciguar un motín en Zaragoza. El Rey Carlos III escribió al Rector, dándole las gracias a los Padres.

El 4 de abril de 1767 sale para el destierro con todos los Jesuítas de Zaragoza. Llega a Tarragona y a los Jesuítas reunidos de toda la provincia, cerca de 600, se les intima el decreto de expulsión de Carlos III. En el puerto de Salou, (Tarragona) se embarcan en trece naves mercantes rumbo a Civita-Vecchia, pero tienen que torcer a Córcega, desembarcando en Bastia.

Luis XV de Francia los destierra de la isla y se embarcan hacia Génova. Se establecen en Bolonia y Ferrara. En todos estos penosos destierros, el P. Pignatelli era el consuelo y alivio de todos. En Bolonia el año de 1771, hace la profesión solemne. En 1773 se les intima la secularización a todos los Jesuítas el 28 de agosto.

En los 25 años que vivió secularizado en Bolonia, fué modelo de sacerdotes cultos, finos y santos. Hace de nuevo la profesión el año 1797, agregándose a los Jesuítas de la Rusia Blanca. En 1799 es nombrado Rector y Maestro de novicios en Colorno. A su instancia, el Duque de Parma hizo un Hospital, que el Padre Pignatelli tomó a su cargo, visitándole dos veces al día.

En 1803 es nombrado Provincial de Nápoles. José Bonaparte usurpa el reino de Nápoles y por exigencias de su hermano Napoleón, destierra a los Jesuítas del reino.

En 1806 es acogido por Pío VII cariñosamente en Roma y les señala el colegio romano y la casa del Jesús. En 1807 se trasladó a la casa de San Pantaleón, contigua a la Iglesia del Buen Consejo. Profetiza al P. Panizzoni, que por la salud del P. Pignatelli se había ofrecido al Señor, que él recibiría la Bula del restablecimiento universal de la Compañía, como sucedió tres años más tarde. En 1811 el 15 de noviembre, después de recibir muy a tiempo el Santo Viático y la Extrema-Unción invocando los nombres de Jesús y María, murió muy santamente. Por deseo del Padre, fué enterrado en la iglesia del Buen Consejo.

En 1817 fué trasladado su cuerpo a la iglesia del Jesús y colocado en la capilla del Sagrado Corazón. Gregorio XVI introdujo la causa del siervo de Dios en 1842.

Benedicto XV declaró heroicas las virtudes del P. Pignatelli, en 1917

Pío XI el 21 de mayo de 1933 le declaró Beato.

Este bienaventurado Padre es heroico modelo de humildad, de paciencia, de confianza en la divina Providencia en los acontecimientos más adversos, pero sobre todo es eximio modelo de fidelidad a su vocación resistiendo cinco veces a las fuertes tentativas que hicieron sus parientes para que dejara la Compañía. A su hermano el conde de Fuentes, Embajador en París, escribió: «No lo haré jamás aunque tuviese que perder mil veces la vida».

Acto de Conformidad con la Voluntad Divina que compuso el Beato Pignatelli:

«Dios mío, ignoro completamente lo que hoy será de mí, pero sé cierto que nada me sobrevendrá que no haya sido primero previsto y regulado por Vos desde toda la eternidad; y esto me basta. Adoro, Señor, vuestros eternos e inescrutables designios, y me somete a ellos de todo corazón. Lo quiero todo, lo acepto todo y uno mo oblación a la que de sí mismo hizo mi divino Salvador. Dios mío, paciencia en mis trabajos y completa y rendida sumisión a cuanto me suceda según muestra voluntad. Amén».

CUATRO MILLONES DE PESOS SE ADEUDAN A NUESTROS VETERANOS

Una carta abierta, que por su extensión nos vemos imposibilitados de publicar, para conocimiento del público en general, nos remite el señor Alfredo de Armas, soldado del Ejército Libertador, donde hace una historia de la honrosa labor llevada a cabo por nuestros libertadores desde el año 1895, cuando se lanzaron, jóvenes, casi niños, a los campos de la revolución en pos de la libertad de Cuba, abandonando hogares y bienes raíces.

Consigna que la actuación de los libertadores hasta la caída del tirano Machado, fué primaria; ahora, es secundaria, pues con los reajustes llevados a cabo desde que el general Menocal, siendo Presidente de la República, creó una pensión general para los veteranos, éstos están punto menos que pasando miseria, cuando por la libertad de nuestro suelo, perdieron bienes por valor de más de ochocientos millones de pesos. Hoy hay herederas de veteranos muy ilustres que cobran un check por valor de 98 centavos.

Termina exponiendo el señor Armas que los atrasos a los veteranos ascienden, desde 1925 al 1933, a unos cuatro millones de pesos.

SUSCRIBASE Y ANUNCIESE EN EL «DIARIO DE LA MARINA»

En honor de Santa Rita, en el Sto. Cristo

La Congregación de Santa Marta de la Iglesia del Carmen, celebró con gran solemnidad el primer día del Triduo a su Patrona, en preparación a la fiesta patronal que tendrá lugar el 29 del actual.

A las 9 de la mañana, cantó la Misa el Padre Patricio de San Agustín, C.D.

Después del Santo Evangelio, pronunció un bellísimo sermón el R.P. Rafael del Niño Jesús, proponiendo a Santa Marta como modelo de amor a Dios por el dolor y el sacrificio. Demuestra cómo la santidad en el Cristianismo se adquirió siempre al pie de la Cruz. Explica el porqué el pueblo cristiano, siga con más entusiasmo a unos que a otros santos. Se lamenta de que se expongan por los biógrafos las virtudes excepcionales de los Santos, dejando olvidadas aquellas humildes y sencillas, siendo causa este proceder de que se miren como seres excepcionales dignos de admirarse y no de imitarles. Hace ver cómo el corazón humano sólo encuentra la plenitud del amor en Jesucristo.

Dice que Santa Marta desde que vió a Cristo, se sació de su amor y ya no se separó de El, ni en el dolor ni en la muerte del ser amado.

Exhorta a imitar a Santa Marta a sublimar el amor por el dolor y el sacrificio, especialmente en estas horas de dolor y sufrimiento, por que atravesamos.

Pide a Santa Marta nos obtenga la gracia de seguir a Cristo por el amor en estas horas desufrimiento, siguiendole hasta la cruz y exclamando como ella: sólo Vos, Jesús mío, y únicamente a Vos os amo.

Las señoritas Tití Escobar, Josefina Rodríguez y Matilde Llaneras; señoras María Esther Grasso de Crespo y el señor Antonio Pardo, acompañados al armonium por el Padre Eugenio de San José y al violín por el profesor, señor Raimundo Toll, interpretaron misa de Perosi, O salutaris, de Beethoven y el Himno a Santa Marta, de la señora Blanquita Fernández de Castro.

Después de la misa, el Director, R. P. José María, de la Vrigen del Carmen, C. D., dirigió el piadoso ejercicio.

El primoroso adorno del altar de Santa Marta, lo costeó la señora Ernestina de Macoleta, Camarera de Santa Marta.

La Directora de Coros, señora Victoria P. de Manrara, obsequió a la numerosa concurrencia con piadosos recordatorios.

En la fiesta del domingo se estrenará una preciosísima Ave María, compuesta expresamente para este acto por la celebrada compositora, señora Blanquita Fernández de Castro de Jardine.

PROFESIONALES

p1 DRES. EN MEDICINA

DR. A. VENERO

Vías Urinarias, Impotencia, Sífilis. Curación rápida. Cuota semanal. Diatermia, Oznoterapia, etc. etc. Consultas de 9 a 12 a.m. y de 4 a 7 p. m. San Miguel 55, esquina a San Nicolás. Telf. A-9380. P-1

CORPORACION CLINICA

ACOSTA 7, HABANA. M-3930. Médicos Cirujanos. Parteros y Comadronas. (RAYOS X., ANALISIS ELECTRICIDAD MEDICA, EXAMENES Y CONSULTAS, UN PESO, (POR ESPECIALISTAS. POBRES, 50 centavos. Cirugía Plástica, Tatuajes, Berrugas, etc., son quitados. Honorarios módicos. INGRESE USTED, DE 1 a 9. (TARDE) y (NOCHE). P-1

GABINETE UROLOGICO ALEMAN

VIAS URINARIAS

CONSULTAS GRATIS DE 7 A. M. a 7 p. m. Jesús del Monte 135, bajos, frente a la Quinta de Dependientes. Tratamientos modernos con vacunas alemanas para curar la gonorrea en 15 días. Telf. M-6784. No importa que sean crónicas o mal curadas. Garantizamos que no quedan recogidas. Facilidades de pago. Impotencia y debilidad sexual, piel y sífilis.

p7 ABOGADOS y NOTARIOS

Dr. ISIDORO CORZO

ABOGADO

Especialidad: DIVORCIOS. Calle 9 número 25, entre H. e I. Telf. F-5086 Vedado. P-6

DIVORCIOS

TRAMITACION RAPIDISIMA

De acuerdo con la nueva Ley, tanto para nacionales como para extranjeros.

BUFETE DEL DR. ANGEL VEIGA
Asuntos civiles y criminales.
Edificio «La Metropolitana» núm. 812. Telf. A-2505.

BUFETE Y NOTARIA DEL

Dr. Fernando Barrueco

Divorcios, tramitación de Accidentes del Trabajo, Desahucios y toda clase de Asuntos Civiles, Administración de Bienes Especialidades en asuntos administrativos. Departamento de Contabilidad para Comerciantes. Consultas: de 1 a 5. Telf. A-4829, Oficios 18, Departamentos 301, 302, 303, 304 y 305.

ALQUILERES

HABANA

OCASION: EN PUNTO MUY CENtrico, siempre alquilado, se cede barato. Directamente del dueño, un piso con 7 habitaciones, todas alquiladas. Informes: O-Reilly 84, esquina a Villegas, Café «Paraíso». Telf. M-4241. A-1

CAMPANARIO 56, SEGUNDO PISO, fresco, moderno, sala, recibidor, tres habitaciones, baño intercalado, comedor, cuarto y servicio criados. Informan; Campanario 54, principal. A-1

ARAMBURU Y ANIMAS, CASAS MOdernas con sala, comedor, dos y tres habitaciones, baño y cocina. Todo flamante. Cerca tranvía. Alquiler $16. Informan Empedrado 49. A-2021. A-1

ALQUILO CAMPANARIO 74, BAJOS, compuestos sala, saleta, cuatro habitaciones, comedor y demás servicios. Véalos, de 2 a 4, solamente. Son frescos y claros. A-1

SE ALQUILA SUAREZ 49, BONITO primer piso, muy fresco y espacioso, sala, recibidor, cinco habitaciones, comedor al fondo, cocina y baño completo, se da barato. Informan 2o. piso. A-1

ALQUILO, PLANTA BAJA, ESCObar 80, entre Villuendas y Neptuno, sala, saleta, recibidor, 5 grandes cuartos, baño intercalado y de criados, cocina, comedor y 2 patios, de 3 a 5, en la misma. A-1

SE ALQUILA, EN BELASCOAIN NUmero 125, entre Reina y Estrella, precioso, fresco y ventilado primer piso, compuesto de 3 habitaciones, cocina de gas y demás comodidades. Para más informes: Manzana de Gómez 240. Telf. A-4893. A-1

CONSULADO 51, CASA BARATA. SE alquila una gran casa, a una cuadra de Prado, acabada de reedificar y pintr, compuesta de dos plantas y dos habitaciones en la azotea. Puede verse, a todas horas Informes: Telf. F-2868. A-1

SE ALQUILA EL PRECIOSO CHAlet, Prado número 6, sala, recibidor, comedor, 4 espaciosas habitaciones, 2 baños completos, cuarto y servicio de criados, azotea. Informes: Prado 90, por Animas. Telf. A8903. A-1

ALTOS, MANRIQUE ESQUINA VIRtudes, acabados de pintar, con sala, saleta, tres cuartos y uno en la azotea, con servicios, en 32 pesos. B. número 260, altos, Vedado. F-2225. A-1

MONTE 170, ALTOS. ALQUILO, TErraza, sala, saleta, 4 habitaciones, baño intercalado agua fría y caliente, comedor al fondo, cocina gas, cuarto y servicio criados y patio. Informan, bajos. A-1

ARBOL SECO 61B., ALTOS, ESQUIna Benjumeda, sala, recibidor, 3 habitaciones, baño completo, comedor al fondo y cocina. Informes: Ramón G. Fernández, Infanta 47. U-1157. A-1

VIRTUDES 160, BAJOS, SALA, COmedor, 3 habitaciones, cocina y baño completo. Informes: Ramón G. Fernández, Infanta 47, esquina a Peñalver. Telf. U-1157. A-1

ALQUILERES

a1 HABANA

ALQUILO ESPLENDIDOS ALTOS en Dragones 39, por Campanario, compuestos de sala, saleta, 5 habitaciones, 2 servicios, comedor, cocina, 2 patios, Informan, Dragones 39, almacén tabaco. A-1

CAMPANARIO 48, ALTOS, ESQUIna Virtudes. Alquilo 4 habitaciones, sala, comedor, recibidor, baños, cocina. Llaves en la misma. Informes: Neptuno 106, Ferretería. La llave: A-9480. Alquiler módico. A-1

¡BUSCA CASA? LLAME AL M.6747 SEGURAMENTE ALLI ENCONTRARA LA QUE Vd NECESITA O VAYA A MORRO Y GENIOS EDIFICIO "GOMEZ" ALLI LE INFORMARAN A-1

VEDADO

VEDADO. $20. BAJOS Y ALTOS INdependientes. Calle Quinta No. 29 C, entre F. y G. bajos; dos cuartos, sala, comedor, baño, cuarto y servicio criados, portal, jardincito. Altos: cuatro cuartos, sala, comedor, baño, servicio criados. A-2

LINDOS ALTOS, TERRAZA, SALA comedor, 4 cuartos, 2 baños, jardín, una cuadra de 23. Puede verse, a todas horas, 19 número 506, entre 14 y 16. Alquiler: $30.00. A-2

PROPIO PARA MATRIMONIO DE gusto. Alquílase segundo piso, con todo confort moderno. Muy fresco e independiente, 27 númer 388, entre 4 y 6, Vedado. A-2

ALQUILO LA CASA, C. NUMERO 133, entre 13 y 15, separadamente. Bajos, 30 pesos. Altos, 34 pesos. Verse, en horas de trabajo. The Trust Company of Cuba, Obispo 53. M-6917. A-2

ALQUILO LOS MODERNOS BAJOS de la calle 21 No. 320, entre A y B, acera de la brisa, compuesta de jardines, portal, recibidor, sala, 4 habitaciones, 2 baños intercalados, cuarto de criado, comedor, hall, pantry, cocina, informan los altos. A-2

VEDADO

Alquilo hermosos bajos para numerosa familia, 25 entre L. y M., frente a la Legación de Francia. Lo más fresco y mejor situado. Véalos y pida informes, en los altos, a cualquier hora. A-2

VEDADO: SE ALQUILA CALLE 22 número 5, entre 11 y 13, casa nueva, con sala, tres habitaciones, doble servicio y todo lo demás necesario. Telf. F-3034. A-2

COMODA RESIDENCIA, 11 ENTRE I y J, cinco domitorios, gabinete, hermoso hall, pantry, garage. Llave en la misma. Informes: Neptuno 232, altos peluquería. A-2

VEDADO: ALQUILO BONITA CASA interior, independiente, sala, comedor, tres cuartos, gas y carbón, patio y traspatio, 22 pesos, 19 número 249, entre E. y F. A-2

CALLE N., ENTRE 13 Y 15, VEDAdo, con jardín, portal, sala, comedor, 2 habitaciones, baño, cocina, etc. Precio de situación. Informes: Ramón G. Fernández Infanta 47. U-1157 A-2

VEDADO: $10.00 ALQUILO CASITA nueva, portal, sala, comedor, cuarto, cocina, servicio y patio, Quinta 76, entre A. y B. A-2

VEDADO. SE ALQUILAN LOS BAjos, calle 15 No. 198, entre G y H, con todas sus comodidades. Razón: calle 2 No. 8. Teléfono F-1173. A-2

SE ALQUILAN LOS BAJOS 19 No. 241, Vedado con sala, recibidor, comedor, 3 cuartos, baño intercalado, cuarto criados. La llave e informes, en el 239, altos. A-2

A4 Marianao y sus Repartos

ALQUILO ESPLENDIDA CASA EN las alturas Almendares, estilo Renacimiento español a precio de situación. Para verla e informes su dueña Avenida de la Paz, Alturas de Almendares. A-4

REPARTO COLUMBIA, PRIMELLES entre Calzada y línea tranvías, alquilo casa fresquísima, compuesta portal, recibidor, sala, hall, 4 habitaciones, doble servicio, comedor, pantry, cocina, jardín, patio todo cercado. Garage. M-3555. A-4

a5 J. del MONTE y la VIBORA

SE ALQUILAN LOS FRESCOS E independientes altos de Estrada Palma 58, esquia a Heredia. Precio, $13.00. Las llaves en los bajos. La dueña: teléfono F-3155. A-5

ESTRADA PALMA 202, ENTRE GOIcuría y Mayía Rodríguez, jardín, portal, sala, tres cuartos, comedor, baño, cocina, cuarto y servicio criados, patio, traspatio y entrada automóvil, de 2 a 6. Telf. A-6122. A-5

ALQUILO CASA MODERNA, JARdín, portal, sala, 2 cuartos, comedor, cocina, baño, calentador, patio, lavadero, agua abundante, 15 pesos, Lacret 34-C., entre Juan Bruno Zayas y Cortina. Informan: Trocadero 24. M-6111. A-5

POR 10 PESOS, ALQUILO MODERnos y amplios altos, con todas las comodidades, Luis Estévez 123, esquina a Este, Santos Suárez. Llaves e informes: Este, letra C., bajos. A-4548. A-5

SE ALQUILA CASITA AMPLIA Y ventilada. Sala, cuarto, comedor, servicios, patio y traspatio, mampostería, $6. 13 No. 10 entre Concepción y Dolores, guaguas y tranvías media cuadra. Informan en ella. A-5

VIBORA. MILAGROS ESQUINA A Luz Caballero. Sala, jardín, portal, seis cuartos, baños, garage, cerca colegio Maristas y Lourdes. Llave al lado, telf. F-5557. A-5

ALQUILO, EN CARMEN Y LUZ CAballero, Víbora, chalet espléndido, con gran terreno para jardín, sala, comedor, cinco habitaciones, espléndidos baños, garage, gas, etc. Informan: Manzana de Gómez 240. Telf. A-4893. A-5

ARMAS NUMERO 123, ENTRE SAN Francisco y Milagros, portal, sala, comedor, dos habitaciones, baño completo y buena cocina. Informes: Ramón G. Fernández, Infanta 47. Telf. U-1157. A-5

VIBORA. SE ALQUILAN CASAS

Concejal Veiga 5, pasaje entre Estrada Palma y Libertad, sala, comedor, 2 cuartos, baño, luz $10.00, un cuarto $5 la encarfada. A-5

a6 STOS. SUAREZ Y MENDOZA

SE ALQUILA CHALET EN PATROcinio y J, Delgado, 5 cuartos, 2 baños, garage, dos máquinas, cuarto y servicio criados, demás comodidades. Informan: M-2992. Patrocinio y J. Delgado. A-6

ALQUILERES

a7 LUYANO

SE ALQUILA, EN CONCHA Y GUAsabacoa, magníficos bajos y altos, compuestos, cada uno, de sala, tres habitaciones, baño y cocina, desde 12 pesos. Véalos e infórmese en la Manzana de Gómez número 240. Telf. A-4893. A-7

REYES NUMERO 21, ALTOS, SALA, comedor, 4 habitaciines, baño completo, cocina etc. Precio baratísimo. Informes: Ramón G. Fernández, Infanta 47. Telf. N-1157. A-7

CONCHA Y VELAZQUEZ, BAJOS, compuesta de portal, sala, comedor, 3 cuartos, baño y cocina. Informes: Ramón G. Fernández, Infanta 47, esquina Peñalver. U-1157. A-7

a13 ALQUILERES - VARIOS

ALQUILO BARATO UNA CABALLEría tierra, buena casa vivienda, agua corriente, arboleda, dos comunicaciones, cerca Guanabacoa. Informes: Baños No. 11 esquina Calzada. A-13

SE ALQUILA UNA HERMOSA FINca de recreo, con casa de mampostería, de dos plantas, con cinco habitaciones, baños modernos y hermosos jardines, con muchos frutales. Situada en la carretera de Hoyo Colorado a la playa de Baracoa, a dos kilómetros de la Carretera Central. Precio excepcional, por la temporada de verano. Informan: M-1161. A-13

b1 NAVES y LOCALES

PARA TALLER, INDUSTRIA, ALcén o cosa análoga. Se alquila la casa-nave con 300 metros, orientación norte. Marqués González número 22, entre J. Peregrino y Salud. La llave en el número 18, Telf. F-3220. B-1

HABANA Y MURALLA, ALQUILO esta hermosa casa, de tres plantas, muy propia para almacén o depósito, con habitaciones para vivienda. Su precio de verdadera ganga. Para más informes: Manzana de Gómez número 240. Telf. A-4893. B-1

SE ALQUILAN DOS LOCALES INquisidor 17 esquina a Santa Clara, ambos espaciosos, propios para establecimientos, billares o depósitos. Informan bodega de la esquina, a todas horas. B-1

SE ALQUILA, EN LA ESQUINA MAS CENTRICA DE LA HABANA

Consulado 142, esquina a Neptuno, un espacioso local, propio para restaurant, café, cine u otro comercio. La llave en el mismo. Informes: Prado 90, por Animas. Telf. A-8903. B-1

ALQUILO HERMOSO ZAGUAN SItio céntrico, calle Zulueta 43, frente al instituto, propio para comercio pequeño. Informes altos (encargado) B-1

SE ALQUILAN DOS ESPACIOSAS Y frescas naves, en Pozos Dulces, esquina a Desagüe. Precio de situación. Informes: Prado 90, por Animas. A-8903. B-1

CONSULADO 142, ESQUINA A NEPtuno. Se alquila un amplio y fresco salón, alto, propio para oficina o bufete. Para verlo, en la misma. Informes: Telf. A-8903. B-1

¡BUSCA LOCAL PARA NEGOCIO? LLAME AL M.6747 CON TODA SEGURIDAD ENCUENTRA EL QUE Vd. NECESITA O VAYA A MORRO Y GENIOS EDIFICIO "GOMEZ" ALLI LE INFORMARAN

PRADO 11, SE ALQUILA UN LOCAL propio para comercio, La llave e informes: Prado 90, por Animas, Telf. A-8903. B-1

ESPLENDIDA OJORTUNIDAD. BOdegueros. Alquilo local de esquina con armatostes, nevera, mostrador con su molino eléctrico y demás enseres, doy gratis dos mensualidades al que la alquile. Santana No. 18 esquina Acierto, Luyanó, dueño de 5 a 6 Pila No. 10 Depósito carbón. B-1

PARA FONDA, HOSPEDAJE U OTRO comercio. Alquilamos, Cuba 166, dos plantas, esquina. Altos: cinco habitaciones. Bajos: para establecimiento. Todo $30.00. Lazo y Márquez, Empedrado 16. A-8450. B-1

ALQUILO NAVE POZOS DULCES No. 3, casi esquina Lugareño, 600 metros, cielo raso, propia para almacén, depósito, industria. Precio: $35.00. Informan en la misma. Teléfono U-2311. B-1

ALQUILO ESPLENDIDO LOCAL, Ave. de Bélgica esquina Tejadillo, propio para oficina o cualquier clase de establecimiento. Precios de situación. Informa su dueño en los altos. B-1

UNA NAVE DE CONCRETO 650 MEtros. Animas 191 de 10 a 12. telf. F-4682-M-9206. B-1

$30.00 LOCAL IDEAL PARA BOTIca, vivers o ropa y sedería con habitaciones para familia. 10 de Octubre 258, D frente a Toyo. Informes al lado en la sucursal del tostadero de café «El Fénix». B-1

b2 APARTAMENTOS

SE ALQUILAN DEPARTAMENTOS, muy frescos y baratos, en la calle 17 y 4, Vedado, compuestos de sala, comedor, 2 o 3 cuartos, baño, cocina y patio. Para más informes: Pregunten por el encargado, o Prado 90, por Animas. A-8903. B-3

SE ALQUILA APARTAMENTO MOderno, de lujo, fresco y con vista al mar, cuarto piso, con todo confort, Calle J., esquina a Nueve con garage. Precio $30.00. Informes: M-1161. La llave en los bajos B-2

APARTAMENTOS FRESCOS Y COmodos en el «Edificio Arcos» F. entre 19 y 21. Vedado, desde ocho hasta veinte pesos. Informa el conserje. B-2

ALQUILERES

b3 DEPARTAMENTOS

SE ALQUILA UN DEPARTAMENTO con dos grandes habitaciones con balcón a la calle para matrimonio sin hijos o mujeres solas, también se alquila una habitación con balcón para la calle, informes: San Miguel Oquendo segundo piso, altos de botica, se exigen referencias y se dan también. B-3

EN BELASCOAIN No. 28, ALTOS se alquila un Departamento con su baño, en $15.00. Más informes en peletería «La Americana». B-3

b4 HABITACIONES

CASA DE FAMILIA, ALQUILA HAbitación con baño. Amistad 71, 2o piso teléfono A-6487. B-4

UNA HABITACION AMPLIA, CON vista a la calle y otra grande, espléndida. Se alquilan, en Galiano 60, altos de «La Opera». B-4

ALQUILO MUCHAS HABITACIOnes en Neptuno 221, altas y bajas y una accesoria para industria, el nuevo dueño da facilidades a los inquilinos desde 5 pesos. B-4

HABITACIONES NIAGARA HOUSE espléndidas para familias, muy frescas desde $7.00 con baño privado désde $13.00, lavabos todas habitaciones, agua fría y caliente. Prado número 47. B-4

SE ALQUILA UNA HABITACION con vista a la calle y portal. Calle G No. 126, entre 13 y 15. Teléfono F-4852. B-4

ALQUILO DOS HABITACIONES, amuebladas o sin amueblar, a hombres solos o matrimonio sin niños, Bernaza número 48, tercer piso. B-4

ALQUILASE HERMOSA HABITAción, muy fresca, vista a la calle, teléfono, calentador. Otra, pequeña, a persona sola, San Rafael y Belascoaín primer piso de «La Yarda». Entrada por San Rafael. B-4

SE ALQUILA EN SAN MIGUEL 51, altos, entre San Nicolás y Galiano, dos habitaciones para una o dos personas moralidad. Balcón a la calle agua caliente. Teléfono M-7055. B-4

HABITACIONES. SAN RAFAEL 27 y Neptuno 62, frescas, claras, económicas. Informes en las mismas, M-9643 y M-2953. B-4

HABITACIONES BAÑO PRIVADO alquílanse toda asistencia. Buena y abundante comida. Economía. Moralidad. Línea 28, casi esquina J, Vedado. Teléfono F-6328, Tranvías y ómnibus pasan frente casa. B-4

GALIANO 103, ENTRE SAN JOSE y Barcelona: Habitaciones espléndidas desde $25 para uno; dos, $37. Lavabos, baños intercalados, agua caliente abundante, excelente comida, limpieza, luz, teléfono. Sólo moral absoluta. Teléfono M-7380. B-4

CASA PARTICULAR, APARTAMENTO, balcón; otra, anexa, baño intercalado. Fresquísima, matrimonios, señoras y hombre solo, agua abundante. Guaguas, todas a la puerta, Obrapía 65, segundo, derecha. Cambio referencias. B-4

AGUACATE 71. SE ALQUILAN cuartos altos y bajos, informes el encargado en la misma. B-4

AGUACATE 124, ALTOS

Se alquilan habitaciones, desde $4.00 en adelante, para hombres solos. Casa tranquila y de moralidad. Informan en los bajos. B-4

EDIFICIO «CUBA», SEIS PISOS, Empedrado 42. Se alquilan amplias y ventiladas habitaciones, muy baratas, elevador, lavabos, luz toda la noche, orden y moralidad. Telfs M-2515 y M-5113. B-4

CALLE OCHO NUMERO 190 ENTRE 19 y 21, Vedado. Se alquilan amplias y modernas habitaciones, a precio de situación no deje de verlas B-4

b6 HOTELES

HOTEL LAS TULLERIAS

Preferido por los viajeros del interior, céntrico y económico. Espléndidas habitaciones para matrimonios. Avenida de Bélgica 91, (Monserrate), Habana. Teléfono A-3648, frente al Parque Central. B-6

b7 CASAS de COMIDAS

SE ADMITEN ABONADOS AL COmedor en San Miguel 51, altos, entre Galiano y San Nicolás, (altos), Buena comida, todo de primera. Cocinero conocido de viajantes. Teléfono M-7055. B-7

SERVIMOS CANTINAS A DOMICIlio, una persona 40 centavos, dos personas 60 centavos. Pruebe y será nuestro cliente. Reina y Angeles Bar «El Polo». Hablen con el cocinero. B-7

SE SOLICITAN

b9 Agencias de Colocaciones

NECESITAMOS MUJERES BLANCAS para cocineras, reposteras, etc., $15 y $20. Hay buenos hombres de confianza. Criados, chauffeus, jardineros. AGENCIA BEERS, A-3070. B-9

SE SOLICITAN BUENAS COCINEras, reposteras, españolas, blancas, del país $15 $20, familia Am. Colocada cocinera con fam. americana, $20 AGENCIA BEERS, A-3070. B-9

s1 CRIADAS y CRIADOS

NECESITO UN CRIADO Y UN CHOfer, con referencias. Sueldo: 25 pesos. También necesito un camarero para hotel: un carpintero para finca y uno que sepa ordeñar. Compostela núm. 58. S-1

SOLICITO UNA CRIADA DE cuarto en la calzada del Cerro 699, que no sea joven, que sepa coser, y que tenga buenas referencias. Sueldo 12 pesos y uniforme. S-1

SE SOLICITA UNA MUCHACHA PAra ayudar en algo, lavar y planchar y cuidar unos niños, tiene que ser formal. Sueldo: $6 y dormir en la colocación. Consulado 60, bajos. S-1

SE SOLICITA UNA MUCHACHA, DE 16 a 20 años, que sepa servir a la mesa y que sea española, Monte 225. S-1

COCINERAS - COCINEROS

SE SOLICITA UNA MUCHACHA, ESpañola o del país, para cocinar y limpiar. Calle 21 número 275, entre E. y F. Corta familia. F-4369. Sueldo: $15.00. S-2

SE NECESITA UNA SIRVIENTA, para cocinar y limpiar, que viva cerca. Sueldo, 8 pesos, Obispo 102, bajos. S-2

SE SOLICITA BUENA COCINERA, española, de mediana edad, para corta familia. También que sepa planchar ropa fina y dormir en la casa, en Almendares número 8, altos, entre Carlos III y Lugareño, de 9 a 12. S-2

EN CORRALES 6, ALTOS, SE SOlicita una cocinera, que ayude a una pequeña limpieza. Referencias. No duerme en la colocación. Sueldo: ... pesos, E. Ruiz.

M.E.C.D. 2016

SE SOLICITAN

SOCIOS

SEÑOR, SEÑORA, SEÑORITA ponga 400 pesos? nada perderá ciendo negocio moderno. Escrí- detalles escrito o personalmen- cualquier localidad. «Moderno», cios clasificados MARINA, Ha- S-13

SOCIO CON MIL PESOS ctivos para explotar patente (novedad para fumadores.) ífico negocio. Dirigir correspon- a «Patente 10468», Clasifica- del DIARIO DE LA MARINA. S-13

ESITO SOCIO CON $1,000 PARA pliar negocio único en Cuba, si- en la mejor calle comercial. uestro con números que el mis- garantiza el capital invertido. mes Sr. Lazo, Factoría No. 13, és de las 6 p.m. S-13

ERO. ACEPTARIA SOCIEDAD un dueño de barbería de per- blancas que esté establecido, man en Tejar No. 9, entre San o y San Anastasio. S-13

VARIOS

¿EMBARCA USTED PARA EL EXTRANJERO?

íbame, enviando su nombre, di- cción, sello 2 cts. Le remitiré muestra cigarrillos «La Com ora Gaditana». A. García, Ger- No. 37, Habana. S-14

ESITAMOS «AUTOCLAVE». NO reedores. Trato directo, especifi- dimensiones, estado y último o. CASH. Escriba apartado 229.

SONA DE SOLVENCIA MORAL material, del comercio, se solici- omo Jefe de Ventas de una im- nte industria. Dirigirse por es- a Q. V. Apartado 752, Habana. S-14

SOLICITA UNA SEÑORA O SE- ita que tenga experiencia como mera para asistir y acompañar a señora y que esté dispuesta a de la Habana por una tempo- si fuere necesario. Calle I. No. esquina a 15, Vedado. De 1 a 3, exclusivamente. S-14

NECESITAN DOS DEPENDIEN- de Ferretería, que sean prác- y de experiencia y dos depen- es de Bodega, que reúnan las mis condiciones. Si no es así, que no olesten. Informes: Arbol Seco nú- 29, entre Víctor Muñoz y Peñal- S-14

ILITAMOS TRABAJO EN CASA. bana o interior, buena remu- ción. Adjunte sellos contesta- Partida Publishing Co. Apar- 843, México D.F. México. S-14

INFERMOS DEL ESTOMAGO

do, Vesícula Biliar, Ulcera Gás- ca o Duodenal, Colitis o Intesti- Probad con un frasco del ma- oso patente, en polvo **«Bisma- y bendeciréis la hora en que de- teis tomarlo.** S-14

SE OFRECEN

CRIADAS y CRIADOS

ORA MEDIANA EDAD DESEA milia para ayudarla en todo lo se ofresca, sin pretensiones, in- an en Acosta 72, Lawton, o ca- 7, Vedado, botica de Ramos y en otografía de Prado 107. O-1

DESEA COLOCAR UNA JOVEN añola, para habitaciones y coser. e referencias muy conocidas. F-3014. O-1

A MUCHACHA, ESPAÑOLA, DE- a colocarse de sirvienta de cuar- o comedor. Es fina, trabajadora iene buenas referencias. Telf. 75. Calle 17 número 231, esquina O-1

DESEA COLOCAR UNA MUCHA española para criada de mano cinar y limpiar. Tiene gran prác- Informes: 10 de Octubre 656, e Gertrudis y Josefina, Víbora. O-1

SEA COLOCARSE DE CRIADA DE ano, entiende de cocinar, seria y al, ganando diez pesos, con bue- referencias de donde ha trabaja- es blanca, cubana, pretendo a la ana. Víbora. I-7527. O-1

SOLICITA UNA CRIADA QUE pa coser bien. Sueldo $10. Calle tre 5a y 7a. No 58 altos. Vedado. O-1

DESEA COLOCAR UNA MUCHA- a, española, para cuartos o come- Sabe planchar ropa fina y sirve esa a la rusa. Desea casa de mo- dad. Informan: Calle J. número altos, entre 9 y 11, Vedado. O-1

OFRECE UN JOVEN, DEL PAIS, ra criado de mano. Es cumpli- y tiene buenas referencias. Telf. 405. O-1

OFRECE UNA JOVEN, DE CRIA- a de mano. Vive en la Calle F., e 11 y 13, Vedado. F-5712. O-1

DESEA COLOCAR UNA JOVEN, española, para criada de mano o rtos. No le importa ayudar en la na y tiene inmejorables referen- de donde ha trabajado. Está ctica en todo y desea casa de mo- dad. Informan: Vapor 43, apar- ento 31. O-1

OFRECE CRIADA ESPAÑOLA DE uena presencia para cuartos y co- or, sirve a la rusa, sabe coser, rencias de casas conocidas. Telf. 43. O-1

EA COLOCARSE UNA MUCHA- a blanca, para limpiar habitacio- y coser con perfección. Avisar a rasio 154. O1

DESEA COLOCAR UNA JOVEN española de criada de mano o de rtos, sabe servir a la rusa, tiene en la recomiende. Informan en Sol altos. O-1

COCINERAS y COCINEROS

CINERO, CON EXPERIENCIA, olicita trabajo, para hotel y hos- les o casas particulares. Cocina ericana y española y tiene buenas rencias. Informan: Telf. M-6904. O-2

OFRECE SEÑORA JOVEN, ES- pañola, para cocinar a corta fami- No le importa hacer demás que- eres, casa de estricta moralidad. e buenas referencias, Línea y 8, Sol». Telfs. F-6080 y F-6050. O-2

SE OFRECEN

s2 COCINERAS y COCINEROS

SE DESEA COLOCAR UNA ESPA- ñola de mediana edad, de cocinera, cocina a la criolla y Española, sabe de repostería, tiene buenas referencias. Aguila 116. O-2

SE DESEA COLOCAR UNA SEÑORA, cubana, para cocinera o criada de mano. Tiene referencias y no duerme en la colocación. Informan, en San Rafael 112. M-9493.

SE DESEA COLOCAR UNA BUENA cocinera, española, de mediana edad. Sabe de repostería y tiene buenas referencias. No duerme en la casa. Informes: 14 y Línea, Vedado Bodega. F-6169.

SEÑORA DE MEDIANA EDAD, DE- sea colocarse. Sabe cocinar a la criolla y española, sabe hacer dulces. No duerme en la colocación. Tiene referencias. Informan: F No. 8, entre 3a y 5a. Vedado. O-2

SE OFRECE COCINERA ESPAÑOLA práctica en el oficio, hace repostería, en la misma una criada de mano o para cuartos o coser, desea familia de moralidad. Informan Maloja No. 53. O-2

SE DESEA COLOCAR UNA ESPA- ñola de mediana edad para cocinar o limpiar, duerme en la colocación, informan en 22 No. 23, entre 17 y 19, apartamento No. 8, Vedado. O-2

SE OFRECE UNA BUENA COCINE- ra catalana, sabe su obligación, entiende repostería, no duerme en la colocación, tiene magníficas referencias. Informan: Matadero 5, 2o. piso, izquierda. M-5127. No menos de 15 pesos. O-2

SE DESEA COLOCAR UN ASIATICO cocinero, cocina a la española, criolla y americana, repostero, tiene buenas referencias lo mismo en la capital o interior. Informan Zanja 8, 2o. piso, José Chang, Telf. U-7902. O-2

COCINERO JOVEN CHINO, SE OFRE ce a casa particular. Conoce bien su obligación y tiene buenas referencias. Informan: Telf. U-7902. O-2

DESEA COLOCARSE UNA COCINE- ra y repostera, tiene quien la recomiende de las casas en que ha trabajado. Teléfono F-5588. Línea 133, entre 16 y 18. Sastrería. O12

SE DESEA COLOCAR UNA ESPA- ñola de mediana edad de cocinera, cocina a la criolla y española. Sabe de repostería, tiene referencias. F-5778. O-2

SE OFRECE UNA MUCHACHA, ES- pañola, para cocinar. Sabe de repostería y siendo corta familia, ayuda a la limpieza. Tiene referencias. U-6640. O-2

COCINERO Y REPOSTERO, JOVEN, español, se desea colocar en casa particular, es limpio, ordenado y cumplidor. Tiene inmejorables referencias Telf. M-6894. O-2

s8 CHOFERES

SE DESEA COLOCAR UN CHAUF- feur de color con referencias de las casas donde ha trabajado. Informan teléfono M-4035. O-3

s14 VARIOS

SE DESEA COLOCAR DEPENDIEN- te de Fonda o Café, tiene buenas referencias, es nativo. Informan Belascoaín 50. Vidriera de tabacos. O-14

COMPRAS

CASAS

COMPRO CASAS MODERNAS, GRAN des y chicas, en todos los barrios, que den renta. Doy dinero en hipoteca, en pequeñas partidas. Directamente: Rodríguez, Consulado 62.

6 AUTOMOVILES

COMPRO AUTOMOVIL FORD, CHE- vrolet que no sea más viejo de 1928 y mejor 1930 a 1933. Dirección: Teatro Wilson, teléfono U-5863. C-6

9 MUEBLES y PRENDAS

Salud 11, DARRIBA

Compro muebles toda clase: Oficina, máquinas coser, escribir, contadoras, vidrieras, armatostes café y fonda, equipajes, casas completas, lámparas, mamparas, efectos sanitarios, radios. Aviso personal. No tenemos teléfono. C-9

A-9560: COMPRO MUEBLES, MAQUI- nas de coser, máquinas de escribir, burós, archivos metálicos, prendas, objetos de Arte, baúles, maletas, radios, pianos, pianolas. Todo. Llame: A-9560. C-9

U-2530: COMPRO

Muebles, objetos de arte, pianos, Radios, máquinas escribir y coser, libros, vajillas en plata, todo lo que tenga, equipajes, oro viejo, muebles oficina. San Rafael 141, entre Oquendo y Soledad. C-9

ORO, PLATA, PLATINO.

Compro. Pago los mejores precios, Villegas 93, entre Teniente Rey y Amargura. «La Nacional». C-9

¿SE EMBARCA USTED? LE COM- pramos sus muebles: Objetos de Arte, antigüedades. Le vendemos los equipajes, Salud número 9, esquina a Rayo. M-7179. (Cuando funcione). C-9

A-9540. COMPRO MUEBLES

Máquinas de coser, escribir y sumar, radios de todas marcas, juegos de cuarto, sala, comedor y toda clase de piezas sueltas. Pago mejor que nadie. **El Modelo**, Monte 402. A-9540. C-9

ORO

Compramos prendas de todas clases, de oro, platino, plata o enchape. Monedas de oro y plata de cualquier nación.

CARBALLAL HERMANOS

SAN RAFAEL 138, entre Belascoaín y Gervasio T U-5744 Pagamos más que nadie. V-9

16 OBJETOS VARIOS

SE COMPRAN ARMARIOS PROPIO Rebotica a precio situación. Informes por el teléfono F-5738. Unicamente de 12 m. a 7 p.m. C-15

ARRENDAMIENTOS

3 FINCAS RUSTICAS

ARRIENDO FINCA, BUENA CASA, carretera, arboleda, agua, comunicación, a 5 centavos. Distante, a 15 minutos Capitolio. Informes: Nuestra Señora de Regla 4, Luyanó. Telf. I-7772. AA-3

VENTAS

1 CASAS

VENDO HERMOSA, FRESCA Y AM plia residencia de dos plantas, calle 12 entre 10 y 11, Ampliación Almendares. Precio situación. Facilidades. Dueño calle 15 No. 449. Vedado. V-1

FRENTE A LA LINEA DE MARIA- nao, en Alturas de Buenavista, vendo mi casa, de jardín, portal, sala, dos cuartos, baño completo. Construcción moderna. Precio: 1,800 pesos. Su dueño: A. González, Miramar y Gálvez, Almendares, Marianao. V-1

VEDADO. $6,500 CASA ESQUINA, (566 metros), moderna, techos monolíticos, marcos y puertas cedro, toda citarón, sala, comedor, 3 cuartos, baño, cocina, cuarto y servicio criados. Guillermo Delmonte, Habana 84. A-2474. V-1

VEDADO VEA ESTA GANGA, CO- mo no hay otra. Calle 17, casa dos plantas, moderna, W 4 cuartos, garage $8,500, por arreglo testamentaría, admitiendo parte hipoteca. Guillermo Delmonte. Habana 84, A-2474. V-1

VENDO UN LOTE: CASAS, RENTAN- do 250 pesos, en 16,000 pesos, y una gran esquina. También se hace negocio por una industria. Informes: San Rafael y Prado, Bar «Inglaterra», de 10 a 11, Sr. García, en la Vidriera de Tabacos. V-1

VERDADERA GANGA

Se vende casa dos plantas, moderna, sala, 4 cuartos, comedor, baño intercalado. Calle Industria, buena cuadra, familias decentes, $9.000. Rodríguez, Consulado 62. V-1

APROVECHE GANGA. CASA DE mampostería, sala, cuatro habitaciones, comedor, cocina, baño, servicio de criados, Buenaventura 16, a 10 metros de Concepción, $2,000.00. Véala. Está vacía. Llave, en la Bodega. V-1

GRANDES OPORTUNIDADES

MODERNO CHALET, PROXIMO 17, techos monolíticos, 4 habitaciones, garage, $8,500.00. Costó $25,000.00. Otro, una planta, 700 metros, 4 habitaciones, $14,000.00. Calle 17. G. Mauriz. M-7586. Metropolitana número 538.

ESTUPENDA GANGA, PROXIMO 23, 2 plantas independientes, pisos de marmol, cantería. Vale $45,000.00. Para venta inmediata, $25,000.00. Otro, Calle 17, esquina, casi regalada. G. Mauriz. M-7586. Metropolitana número 538.

ALTURAS ALMENDARES: COLO- sal residencia, 7 habitaciones, 3 baños, garage, $12,500.00. Se dejan, a plazos, $10,000.00 hipoteca, 6 por ciento, 7 años. Efectivo $2,500.00, solamente. Gerardo Mauriz. M-7586. Metropolitana número 538.

ALTURAS ALMENDARES: SITUA- ción admirable. Precioso chalet, sin estrenar, $7,500.00. Otra bonita casa, sin estrenar, 5 habitaciones, garage, traspatio, jardín y portal, $5,500.00. Gerardo Mauriz. M-7586. Metropolitana 538.

LO MEJOR DE CONSULADO, VER- dadera ganga, 2 plantas independientes, moderna, $9,500.00. Obispo, comercio, 2 plantas y media, 16,000 pesos. Benjumeda, próxima Belascoaín, $3,300.00, moderna. Gerardo Mauriz. M-7586. Metropolitana 538. V-1

GANGA. CHALECITO MAMPOSTE- ría San Francisco 246, Novena y Acosta, tranvía Lawton puerta, jardín, portal, sala, recibidor, tres habitaciones, baño completo, comedor fondo, fresco, saludable, $2,500. Informes misma. V-1

VENTA DE CASAS, EN GANGA: BA- rio de Colón, 2 plantas, moderna, 7 por 28 metros, $7,500.00; Aguila, dos pisos, $3,500.00; Animas, una planta, $4,500. Rodríguez, Consulado 62. V-1

VERDADERAS GANGAS: VENDO casas, grandes y chicas, modernas, proedentes de remates, por hipotecas, en precios de verdaderas gangas, en la Habana, sus barrios y Marianao. Rodríguez, Consulado 62.

SE VENDE MAGNIFICA RESIDEN- cia, en lo mejor del Vedado, Calle Baños 192, entre 19 y 21, más de un solar. Construcción moderna árboles frutales. Muy barata. Informes: Teniente Rey 3, altos. Telf. A-9670.

2 SOLARES

GRAN OPORTUNIDAD: POR NE- cesitar dinero, vendo solar 412 varas, junto tranvía Lawton, acera sombra, que costó $2,000.00. Lo quemo en $400.00. Rodríguez, Consulado 62. V-2

JESUS DEL MONTE A $1.00 EL METRO

Solar calle Delicias y Colina 2237 Met. a una cuadra de la Calzada. Informa A. López. Aguiar No. 100. Teléfono A-3318.

3 FINCAS RUSTICAS

FRENTE A LA CARRETERA CEN- tral, próximo a Caimito, vendo un cuarto de caballería, con una buena arboleda y excelente tierra. Precio: 1,300 pesos. Informa su dueño: A. González, Gálvez y Miramar, Almendares, Marianao. V-3

VENDO FINCA, SEIS CABALLERIAS término Los Palacios, 6 kilómetros carretera, magnífica inversión por precio, seis mil pesos. Facilidades pago. Amplios informes Avenida de la Paz 78. Alturas Almendares, teléfono FO-1289. V-3

4 ESTABLECIMIENTOS

VENDO CAFE-RESTAURANT, SITIO más comercial de la antigua Habana. No paga alquiler. Algo serio, para 2 personas trabajadoras, Cuenya, Monte y Someruelos, Café. V.

SUSCRIBASE Y ANUNCIESE EN EL «DIARIO DE LA MARINA»

VENTAS

4 ESTABLECIMIENTOS

VENDO UNA BARRA, UN TOSTA- dero de Café, moderno, en 7,000 pesos, una gran industria, o se admite socio, con 9,000 pesos y vendo la mejor Panadería, Dulcería y Tienda Mixta. Informes: Prado y San Rafael, Vidriera de Tabacos, de 10 a 11, Sr. García. V-4

BODEGA SURTIDA, NO TIENE DEU das, soy dueño de la propiedad, la vendo con facilidades pago. Una vidriera de tabacos en 600 pesos. Villegas y Teniente Rey, vidriera café Alfredo. V4

BODEGA MODERNA HABANA, $300.

Contado. Sola, surtidísima, sin deudas. Un verdadero regalo. Una gran oportunidad. Si la ve la compra. Informes sin mentiras. Suárez, Belascoaín y Figuras, café. Día y noche.

VENDO CARBONERIA CON CA- mión, barato. Finlay No. 5, por Rayo. V-4

GANGA: VENDO GARAGE BIEN SI- tuado, buen storage y venta, accesorios, compresora aire; bomba gasolina. Se da en $500.00; facilidades pago. Urge venta. Aprovéchela. Ayestarán 18. V-4

CAFE-LECHERIA EN EL MEJOR sitio Habana montado todo lujo gran negocio, mucho porvenir trato directo se vende, arrienda o en sociedad. Informa Monte 429, altos.

GANGA: POR NO PODERLO ATEN- der, vendo salón de helados, con fuente de soda, montado a la moderna, con elaboración de helados en la casa y con local para alargar más el negocio, con una venta de 50 pesos diarios. Situado en lo mejor de la Habana. Informes: José Ramos, Malecón 28, primer piso. V-4

6 AUTOMOVILES

GANGA

Crucero 38 pies en espléndidas condiciones motor «Scrippss» 35 H.P., completamente nuevo, para examinarlo y verlo en el varadero de Emilio León, Río Almendares, se aceptan proposiciones. V-6

SE VENDE AUTOMOVIL PLIMON cerrado 4 puertas, 6 cristales de 4 cilindros, 32 kilómetros por galón, maderas, gomas, vestiduras, pintura, todo nuevo. Por tener otro negocio, 230 pesos, último precio, siempre fué particular, Belascoaín 94, café. V-6

DODGE VICTORIA CERRADO USO particular Ford 29 cerrado, cuatro piuertas, 6 ventanas, Chevrolet 28, cerrado, 2 puertas, camioncito Ford cerrado. Villegas y Teniente Rey, vidriera Café Alfredo. V-6

CHEVROLET CERRADO, 2 PUER- tas, del 30. Se vende en $280.00; camión cerrado, Studebaker, $125.00; cuña Oldsmobile, muy barata; Roy Royce, 5 pasajeros, abierto; Pierce Arrow, propio para alquiler, Trocadero 24, Garage. V-6

VENDO CAMIONCITO DE REPAR- to, marca Chevrolet, con carrocería comercial, en muy buenas condiciones. Se da barato. Puede verse, en la Calle 11 número 107, esquina a 22, Vedado. V-6

CHEVROLET DEL 30, EN PERFEC- tas condiciones. Se vende en Concordia, entre Belascoaín y Lucena, Garage. V-6

VENDO LINCOLN, FUELLE Y PIN- tura nueva, 8 pasajeros, abierto. Informan Mazón 29, Garage. V-6

VENDO PACKARD ABIERTO, DE 7 pasajeros, en $150.00. San Isidro 63.1|2. Informes: Antonio, Sol No. 66. V-6

FORD SEDAN, STANDARD, CUA- tro puertas 1934, V-8, último modelo, sin estrenar. Se vende. Informan: San Joaquín 22, altos o Muralla 16 y medio. Tomo casa o finca, en cambio. V-6

STUDEBAKER COMANDANTE

Casi nuevo. Se vende en muy buen precio. Metropolitan Auto Company, Calle 23 y P., Vedado. Telf. U-6503. V-6

SE VENDE CAMION FORD, DEL 29, cerrado. Está en muy buen estado. Bueno para Tintorería, reparto de café, etc. F. número 121, esquina a 13, Vedado, de 12 y media a 2.

SE VENDE O SE CAMBIA POR CU- ña cerrada, Chrysler Imperial magníficas condiciones gomas, pintura, etc. Informan finca San Antonio. Vínculo y Quesada, Calabazar, todas horas. V-6

VENDO CUÑA FORD, DEL AÑO 1929; camioncito Ford, con su carrocería; Dodge, cerrado, 4 puertas. Tomo otros autos en parte de pago, San Ignacio y Santa Clara, Pedro Díaz. Telf. M-4545.

GUAGUAS FORD Y CHEVROLET, de 1930 al 31, completas, con carrocería, desde 200 a 300 pesos, con facilidades de pago, Agencia Ford de Marianao, Real y Avenida de Columbia. V-6

SE VENDE BARATO, STUDEBA- ker Comander cerrado, cinco pasajeros Informes Baños 11, esquina Calzada. V-6

PARA MOTOCICLETAS, PIEZAS O cualquier reparación, la casa «Presas» cuenta con el más perfecto taller. Garantía y precios módicos. Informes: Presas, Amargura número 51, entre Aguacate y Compostela. Telf. A-7769. V-6

7 MAQUINARIAS

MAQUINARIA. SE VENDE UNA planta eléctrica completa, propia para ingenio o pueblo, Motor Diesel Polar 100 H.P., 75 kilowats, Pizarra y accesorios. Un motor Belinders 50 H.P. Tractor Best 60 H.P. otro desarmado para repuestos. Dos arados Lacress 5 discos, una turbina de 18 pulgadas propia para riego. Todo en buen estado. Informan Segundo Buznego. Cuba 57, Habana. V-7

SE VENDEN MOTORES ELECTRI- cos, trifásicos, de 1, 1 y medio y 2 HP., y monofásicos, de un cuarto HP. Se vende, también, maquinaria para Ebanistería y Carpintería, San Rafael 31, «El Cañonazo». V-7

MAQUINARIAS. GRANDES EXIS- tencias de maquinarias reconstruídas, para infinidad de industrias. Compra y venta de maquinaria. Diríjase. Hotel de Ventas, de Eduardo Bohigas, Calzada 10 de Octubre 96, Habana. V-7

VENTAS

MAQUINARIAS

VENDO TRACTOR CARTERPILAR H. P. 15 a 20. Ultimo modelo como nuevo. Finca el Paraíso, Carretera de Güines. Ktro. 16. Preguntar por Cuco. V-7

8 DE ANIMALES

NOVILLAS 1o. Y 2o. PARTO RE- centinas; toro 3 años Gerrsey, a precio situación por salir negocio. Sr. Vega, obra construcción 23 entre 24 y 26, Vedado, 8 a.m., 2 p.m.

9 MUEBLES y PRENDAS

FAMILIA VENDE LUJOSO JUEGO cuarto moderno, sala, recibidor, magnífico comedor renacimiento, reloj renacimiento, cajita hierro, todo nuevo. Urge venta. San Miguel 97, bajos, entre Lealtad y Campanario. V-9

URGENTEMENTE vendo CUARTO moderno, $25, otro 3 cuerpos, arte moderno, $35, sala $10, comedor poco uso $35, Piano, $25, lámparas, San Joaquín 60, Monte y Omoa. V-9

SALUD 11

Venta especial. Liquidamos muebles, a precios increíbles: Juegos cuarto, sala, comedor, recibidor moderno, pianos, radios, máquinas coser, escribir, contadoras, vidrieras, baúles, maletas. Aquí encontrará todo lo que usted necesita. Visite esta casa, Salud número 11. También le compro sus muebles. Llame: M-9136. V-9

SE VENDEN DOS JUEGOS DE CUAR to, un Radio Majestic y otros objetos. Edificio Chibas, apartamento No. 23 G y 25. Vedado. V-9

VENDO NEVERA GRANITO, PRO- pia restaurant, café, fondo o lechería, mide 1 metro por 1.40. Virtudes 8-A. V-9

FAMILIA VENDE HERMOSO CUAR- to caoba 3 cuerpos, butacón. Arte moderno, cosa de gusto, baratísimo, comedor y recibidor. Renacimiento. Están como nuevos, finísimos. Véalos, Prado 43, altos. V-9

A-6620: COMPRO MUEBLES

En todas cantidades. Liquido casas, oficinas, establecimientos, baúles, maletas, máquinas de coser, efectos sanitarios, radios. Negocio rápido. «La Moderna», Salud número 3. Telf. A-6620. V-9

FAMILIA VENDE LUJOSO JUEGO cuarto, 3 cuerpos, último modelo, $95.00; comedor, Arte Moderno, Renacimiento, cuero legítimo; otro, $60.00, sala; recibidor, $30.00; lámparas finas. Concordia 127, entre Gervasio y Belascoaín. V-9

VENDO LUJOSISIMO CUARTO, 3 cuerpos, a personas de buen gusto, modelo muy original; living room, compuesto sofá, con librero a los lados, 2 butacones, mesa centro, recibidor. Todo baratísimo, Prado 27.

Neptuno Esq. Soledad

Muebles a plazos cómodos ventas al contado por lo que ofrezcan, compramos y cambiamos muebles, máquinas de coser. Pagos en el acto. Avísenos en Neptuno esquina a Soledad. Mueblería. V-9

CUBIERTOS DE PLATA MACIZA

Se venden dos juegos uno con 60 piezas y otro con 36 piezas. «La Confianza», Suárez No. 7 esquina a Corrales. Telf. M-9603. V-15

Procedente de Empeño

Se liquida gran existencia de joyería fina de oro y platino con brillantes y piedras preciosas. «La Confianza», Suárez No. 7 esq. a Corrales. Teléfono M-9603. V-15

REFRIGERADOR ELECTRICO «FRI gidaire», nueve pies cúbicos, instalación agua fría, propio uara casa de huéspedes o café pequeño, instalado y funcionando. Informan en 2 entre calzada y 5a, bajos, (única casa altos en la cuadra) Vedado, de 2 a 4, exclusivamente. V-9

VENDEMOS OBJETOS, PORCELA- nas antiguas, Bronces, cuadros nacionales, extranjeros, alfombras, lámparas bronce, cristal, infinidad piezas sueltas. Butacones, juegos cuarto, comedor, sala. «El Ras», Zanja y Lealtad. V-9

LIQUIDAMOS: NEVERAS ELECTRI cas, muebles, juegos piezas sueltas, butacones, chsisselongues, sala, comedor, cuarto Renacimiento, inglés, chinos, Arte moderno, cuadros bronce, porcelana, lámparas. «El Ras», Zanja y Lealtad. V-9

VENDO BARATISIMOS JUEGO CO- medor caoba, librero, armario oficina caoba, escaparate niño, cama hierro, baúl escaparate, lámparas, cuadros. San Rafael 242 moderno, entre Infanta y Basarrate. V-9

PARODIANDO AL GENIAL PA- zos, (el de las ideas), la Casa Ros y Novoa, no trabaja por amor al arte, pero sí pone amor y arte en sus obras y de contra le dan facilidades de pago. Aceptamos cambios de toda clase de muebles y especialmemnmte las sillas para establecimientos, por la irrompible de Viena de «Thonet», J. Naveira, S. en C., Galiano 94. Alquilamos sillas plegadizas y muebles.

MUEBLES DE LUJO, ESPECIALMEN te enchapados y fabricación rápida a gusto del cliente, muy baratos al contado, y con ventajosas facilidades de pago. Tenemos comprador para sus muebles, en cambio por los nuestros, así como Radios (estamos recibiendo de las mejores fábricas de E. U.) y liquidamos a como quiera todas las existencias para hacer sitio a las novísimos modelos que estamos fabricando, tanto en muebles como en gabinetes de Radio. La Casa Ruisánchez, Angeles No. 13, esquina a Estrella (del 25 al 31). Telf. A-2024. V-9

REMATE DE MUEBLES PARTICU- lares: Juegos cuarto, Arte Moderno, tallados, $35.00; comedor, Singer, radio, caja caudales, nevera botellón 16, reloj pared. Infinidad de objetos, Egido 18, entre Misión y Gloria. V-9

VENTA ESPECIAL

Solo por quince días. Muebles todas clases y estilos, objetos de arte, antigüedades, sillones de inválidos, equipajes de todas clases, aparato «Vita» para calistenia, etc. Le tomamos sus muebles en cambio Visítenos y se convencerá. Salud No. 9, esquina a Rayo.

LA CASA INGLESA V-9

VENTAS

9 MUEBLES y PRENDAS

VENDO JUEGO CUARTO MODERNO $25.00 otro muy fino 3 cuerpos, 40 pesos. También un buró de niño, de caoba. Maloja 151, entre Lealtad y Escobar. V-9

CASA ARECHAGA, SI USTED NE- cesita muebles, visite los talleres de «El Siglo», donde encontrará preciosidades, por poco dinero. Compre directamente y comprará lo mejor, Manrique 189, Ebanistería. V-9

VENDO ELEGANTE JUEGO CUAR- to, $35.00, moderno; otro, mejor, 3 cuerpos, barato; sala, modernista, caoba; lámparas. Barnizados muñeca. Jesús del Monte 27, altos, una cuadra Esquina Tejas. V-9

ORO, PLATA, PLATINO

Compramos en joyas, monedas inclusive rotas. Facilitamos dinero sobre joyas.

BAHAMONDE Y COMPAÑIA

(Desde 1893)

Joyería fina y novedades. Extenso surtido por la mitad de su valor. Amistad 94. V-9

MUEBLES EN GANGA

Juegos cuartos, $30.00; sala, $15.00; comedor, $30.00; escaparates, $7.00; con lunas, $12.00; mesas correderas, $4.00. aparadores, $5.00; seis sillas y 2 sillones, $9.00; máquinas coser etc. Compramos y cambiamos.

LA PRINCESA, SAN RAFAEL 107 V-9

10 UTILES de OFICINAS

VENDO LOS MUEBLES DE MI OFI- cina, máquina de escribir, etc. y dos radios, buena marca. Todo en perfectas condiciones y muy barato. Informes: Edificio Metropolitana 504. M-8787. V-9

VENDO MAGNIFICA DIVISION MA dera y cristales, buro plano con su silla y mampara de cedro. Todo muy barato. Verlo en Consulado 45, bajos, es oportunidad. V-10

Muebles de Oficinas

MUY BARATOS

burós planos y de cortina, mesas para máquina, libreros, sillas giratorias, butacas, banquetas altas para carpeta, satélites, archivos, kardex, tarjeteros, cajas de hierro y acero, «La Confianza», Suárez No. 7 esquina a Corrales, Teléfono M-9603. V-10

BOLSA DE MUEBLES DE OFICINAS

Propietarios de la Fábrica «Nóbregas». Compramos y vendemos, nuevos y usados. Cualquier operación sobre archivos, máquinas de escribir, sumar y calcular. Cajas de caudales y documentos. Libreros, bufetes, butacas, Mimeógrafos, adresógrafos. Todo lo que necesite una oficina. Liquidamos muebles acero, **Compostela 55,** frente a «La Estrella de Italia». A-7744.

INSTRUMENTOS DE MUSICA

PIANO SE VENDE UNO TRES PE- dales cuerdas cruzadas, buenas voces. En la misma se compra una máquina de coser y unas mamparas. San Rafael 82 altos. V-11

GANGA: DOS VALIOSOS, FLAMAN- tes pianos, alta calidad, europeo y americano. Prácticamente nuevos, grandes voces. Todo caoba y metal, poquísimo uso, $45.00 y $75.00. Lealtad 142, cerca Estrella. V-11

SOBERBIO PIANO, AMERICANO, sin comején, moderno, grandes voces, teclado blanquísimo, 3 pedales. Algo que prestigiará su casa. Se sacrifica en 40 pesos. Vale triple, Barcelona 5. V-11

PIANO DE LA MAS ALTA CALI- dad, mueble fino y elegante. Se da muy barato. Convénzase. Venga a verlo. Dragones entre Prado y Zulueta, frente Teatro Martí. V-11

AFINADORES

AFINO SU PIANO, POR DOS PESOS, con toda garantía y seguridad, Manuel Domínguez, afinador mecánico, graduado en la Escuela «Danguards» de Nueva York. Taller: Zulueta 30 y medio. M-3040 y M-4761. AF.

JORGE POMARES SAFFREY

Experto Afinador y Reparador de pianos, Pianolas y Pianos Eléctricos, ofrece a usted su nuevo domicilio: calle de San Lázaro número 30, entre San Francisco y Concepción, Víbora. Ordenes por correo. Precios de situación. R-2

13 RADIOS

VENDO RADIOS, TODAS MARCAS y ondas, nuevos y usados. Precios reducidísimos y grandes facilidades de pago. A solicitud llevo catálogos a domicilio. M-1542, Neptuno 146, primer piso, entrada por Escobar. V-12

VENDO RADIO, DE MUY LUJOSO mueble, con magníficas voces y casi nuevo, en 45 pesos. Véalo, en San Miguel 129, altos, entre Gervasio y Escobar. V-12

RADIOS FORDSON SUPERHETE- rodinos, para todas las ondas, para todas las corrientes y para todos los propósitos, 8 tubos, recepción mundial garantizada. 30 días de prueba gratis. Facilidades de pago. Desde $22.00 en adelante. Catálogo ilustrado de 16 páginas gratis, a solicitud. Solicitamos representantes en cualquier zona de la Habana y para toda la Isla de Cuba. Para información completa, visítenos o escriba: **Radio Fordson,** Manzana de Gómez 217, Habana. V-12

VENDO MAGNIFICO RADIO, IMPRI- me y reproduce discos. Véalo y se quedará con él, por su buen estado y precio razonable. Calle 6 número 197, bajos, Vedado. V-13

VENDO RADIO MAJESTIC 1933, control de tonos, $42.00; otro, Majestic, gabinete; Radiola RCA., $25.00 Radiofonógrafo, $45.00 y otros, Jesús del Monte 27, altos, una cuadra Esquina Tejas. V-9

VENTAS

13 RADIOS

LA ULTIMA MARAVILLA EN RA- dio. El nuevo modelo Majestic, le despertará a la hora que usted quiera. Por medio de un reloj, se sintoniza, cambia de estaciones y para, por sí solo. También radios de onda corta y larga, a pagar 5 pesos mensuales. San Miguel 129, altos, entre Gervasio y Escobar. V-12

COMPRE EL MEJOR RADIO. OB- serve la bondad de todos y adquiera el mejor. Nosotros vendemos los de la marca RCA Víctor con facilidades de pago. **LA CASA DE LA MUSICA.** Belascoaín 22. Telf. U-5458.

14 LIBROS E IMPRESOS

LIBRERIA Y ENCUADERNACION «El Arte». Compro libros, bibliotecas, obras enteras. Cuando desee encuadernar, hágalo en esta casa, donde obtendrá un trabajo superior a los demás. Telf. M-5565. V-13

16 OBJETOS VARIOS

SE VENDEN 200 MATAS DE LIMO- nes en latas, propias para una finca. Pueden verse, en Martí 2, Ceiba. preguntar por Ignacio. V-15

SE VENDE UN LOTE DE 500 TAM- bores, de hierro, a $1.00, cada uno. Informan: Lamparilla número 64. V-15

VENDO VARIAS VIDRIERAS MO- dernas, de escuadra, recta y torres grandes, espejos grandes, nevera para cantina, mostrador, armatostes, caja caudales, mesas Vitrolite. Informes: Estrella 109, por Campanario.

VENDO VIDRIERAS, CONTADORAS, pesas automáticas, picadora carne eléctrica, cantinas, lechería, café, mostradores, mesas, tostador café. También compro enseres comercio, Habana 116 y medio, entre Teniente Rey y Amargura. Automáticas. V-7

Neveras de Porcelana

Se venden muy baratas **«LA CONFIANZA»** Suárez No. 7 esq. a Corrales. Teléfono M-9603. V-15

SE VENDEN CARROS DE 4 RUE- das. Cappó forrado de aluminio. Cerro 514, por Piñera, de 10 a 12 m. V-15

OPORTUNIDAD, MARCOS PARA retratos, diplomas, gobelinos. Realización cuadros marcos. Importación directa, calidad y precios sin competencia. Visítenos, Casa Martorell, Aguila 90, casi esquina San José, M-1555. Molduras refractarias al comején. V-15

REPARACIONES

9 MUEBLES y PRENDAS

EN TODAS LAS ALTERNATIVAS de la vida, el hogar es el punto donde se alegra y conforta el espíritu. Procure que su estancia en él sea alegrada por el aspecto flamante de sus muebles. Pedro García Espinosa, en San Rafael 143, letra B., entre Aramburu y Soledad, para cualquier trabajo de tapicería y demás arreglo de sus muebles. Su Telf. es: U-4424. R-9

REPARAMOS SUS MUEBLES, POR poco dinero, dejándolos nuevos. Casa Pardo: U-5761. Los modernizamos, barnizamos a muñeca, esmaltamos «Duco», pinturas mimbres, a vapor, tapicería general. Azogamos espejos. Trabajos garantizados. San Rafael 130.

13 RADIOS

NO IMPORTA DONDE USTED, HA- ya comprado su radio. Nosotros se lo reparamos. Servicio de 2 de la tarde a 10 de la noche. Sres. Jiménez, M-1380, Galiano 103. R-12

DINERO-HIPOTECA

d2 SE OFRECE

FACILITO DINERO SOBRE BOVE- das y panteones. Bufete Dr. Llanes. Aguiar 70, de 2 a 4. D-2

DINERO

Doy grandes y pequeñas cantidades en primera hipoteca, desde el 7 por ciento en adelante, para la Habana y sus Barrios. Compro y vendo casas y solares.

Compro y vendo Bonos y Acciones.

JULIO C. GRANDA

Obrapía 33, Tels. M-5921 y F-5759

CEDO CREDITO HIPOTECARIO $1,250 que grava 370 metros con casa fafricada esquina a 50 metros del centro de Marianao y del cruce de líneas de la calzada, 9 por ciento, se pierde algo. Informar en San Joaquín No. 74, altos. D-2

SI NECESITA DINERO

Lo facilito con garantía. Acciones Compañía Cubana Electricidad. También compro. Descuento aceptaciones comerciales. Hipotecas rápidamente. Préstamos sobre bóvedas, panteones, muebles, objetos de Arte. Metropolitana 808. D-2

3,000 PESOS INVIERTO EN HIPO- teca Habana o Vedado, trato directo. 27 No. 230 entre F y G. J. Posse. D-2

HIPOTECA ME URGE COLOCAR 5 mil pesos fraccionados. Habana y sus repartos. También para bóvedas y panteones, interés bajo. Mucha reserva y rapidez. J. Llanes, Sitios 42 esquina San Nicolás. M-2632.

Oficina de Miguel F. Márquez. (Fundada en 1903)

Dinero para hipotecas. Al tipo más bajo de plaza. **Miguel F. Márquez.** Vicepresidente de la Cámara Nacional de la Propiedad. Empedrado 16, altos, esquina a Cuba.

PRESTAMOS

Desde el 1 por 100. **Dinero sobre joyas.** **Vendemos joyas, baúles y maletas. Se compra oro.**

«LA PERLA» **Animas 84, esq. a Galiano.** D-2

DINERO-HIPOTECA

d2 SE OFRECE

DINERO

No pierda tiempo. Cuando necesite tomar dinero en Hipoteca o Pagarés, vea a M. Fernández, San Ignacio 50 Teléfono A-4432, de 2 a 5. Operación rápida y absoluta reserva. D-2

d3 BONOS y ACCIONES

N. GELATS Y COMPAÑIA

106 Aguiar 108 esquina a Amargura.

CAJAS RESERVADAS

Las tenemos en nuestras bóvedas, construídas con todos los adelantos modernos y las alquilamos para guardar valores de los interesados. En esta oficina daremos todos los detalles que se deseen. D-3

BANCO ASTURIANO, COMPRO BO nos y Acciones Compañía Cubana Electricidad, compro y vendo Bonos y Acciones de todas Compañías cotizables y no cotizables en la Bolsa. Manuel Piñol, Obrapía No. 17. D-3

PARA LAS DAMAS

pd4 Interés para las Damas

«EL HOGAR Y LA MODA», REVIS- ta con figurines de Londres, Viena y París, como propaganda al recibo de doce centavos en sellos de Correos, remite un ejemplar. Carlos M. López, Obispo 74. Habana. PD-3

ENSENANZAS

e1 Profesoras y Profesores

ACADEMIA RABIÑA

$1.00 CADA ASIGNATURA. CLASES individuales: Inglés, Francés, Alemán, Taquigrafía «Pitman» y «Gregg» Mecanografía, Ortogrgafía, Teneduría de Libros, Correspondencia, Aritmética. CLASES POR CORRESPONDENCIA. Ingreso E. Ingenieros y Arquitectos y Veterinaria. Curso Procurador. Pida prospectos, Neptuno 78 y 80, altos, esquina Manrique. teléfono M-7849. E-1

ENGLISH. INDIVIDUAL AND CLASS instruction in all branches of English. Miss Benet. M-2803. E-1

INGLES, TAQUIGRAFIA, (INGLE- sa y española), Teneduría, Clculos Mercantiles, Aritmética, Algebra, Caligrafía, Mecanografía y Ortografía. Clases en mi casa y a domicilio por el profesor F. Heitzman. Monte 103, altos, Telf. M-9247. E-1

CLASES PARTICULARES INDIVI- duales exclusivamente. No pierda tiempo. Cuota módica. Inglés, Teneduría, Taquigrafía inglesa y española, Mecanografía, Caligrafío, Aritmética, Gramática, Ortografía Teléfono U-3043. (No es Academia). E-1

INGLES, ABOGADO DE BOSTON

(Gradnate of Yale University)

Clases colectivas: Lunes, miércoles y viernes, 8 a 10 p.m. También clases particulares. Método moderno, rápido y eficaz. (No Spanish in class.) Academia, San Rafael 139, altos. U-1152. E-1

ESTUDIE INGLES, TENEDURIA DE Libros o Procurador por correspondencia. Cursos rápidos. Envíe 10 centavos en sellos, para remitirle informes al Apartado número 2026 P. Pérez. E-1

APRENDA CORTE Y COSTURA

Por mi gran sistema Matilde Alemany, «Academia Central». Invento nuevo, práctico, precioso. Clases por ajuste. Terminará en 2 meses, con título de profesora garantizada. Clases a domicilio. Se cortan moldes exactos y trajes, San José 9, altos, entre Galiano y Aguila. Sucursales; Profesoras Máxima, Octava y Tejar, Lawton y Hortensia, Atocha 6, Cerro. y Luz número 26, Sra. Orfila.

PROFESOR DE BAILES

Precios módicos. Enseñanza rápida de Son, Fox, Tango, (Carioca), etc., etc. Doy clases a domicilio, Ismael Servelló, Cárdenas número 3, segundo piso. E-1

INGLES

Enseñado por Profesora americana, Sorprendentes resultados en pocas semanas. El discípulo leerá, escribirá y hablará el inglés en breve tiempo. Lecciones a domicilio también. Miss Kapan. Hotel Royal Palm. A-7277.

e3 ACADEMIAS

ACADEMIA «PARISIEN». APROVE- che en doce lecciones prácticas, corte y costura. Clases metódicas para título. Día, noche y domicilio. Enseño pintura, flores, bordados. Se hacen patrones y toda prenda de vestir. Srta. García, Virtudes 145, bajos, entre Gervasio y Belascoaín. U-2296. E-3

ACADEMIA SAN JUAN

Próxima apertura. Dirigida por señoritas. Ultima creación: Corte, Costura, Taquigrafía, Mecanografía, Ortografía, Solfeo, Piano y Mandolina. Juzgue su adelanto, con este sistema. Dos clases gratis. Precio de situación. Nadie igual. Absoluta seriedad, Corrales número 210 (casi esquina Rastro). E-3

INTERES GENERAL

EL CAMBIO DE PARECER

Propio es de todos los sabios, Pero es propio de los necios Cambiar la SOPA DE PLATANO. Nikel, Bdegas, distribuidor, U-2342. IG

POSTURAS DE COCO. FRESCAS, importadas de Honduras, venta en todas cantidades. Nó tratamos con revendedores. Informes: Moas y Hernández, Independencia 8, altos, Surgidero de Batabanó. IG.

SE ALQUILA OMNIBUS PARA FA- ra familia a distintas playas. Santa Emilia 200, Santos Suárez. IG

ECONOMIA NACIONAL

Información sobre distintos aspectos de la Economía Cubana; y cursos especiales de la propia Economía, por correspondencia.

Interesa a empresarios mercantiles, profesores, periciales, estudiantes, iniciados y vocacionales en Economía.

Orientaciones de Civilización Económica aplicadas al fin práctico de vivir y progresar. El conocimiento de los hechos, sistemas y circunstancias económicas, peculiares del país, facilita el éxito.

Solicite información gratis del Instituto de Economía Nacional, Avenida de los Aliados 38, Marianao, Cuba. I.G

FOLLETIN 52

H. COURTHS-MAHLER

Los Herederos Burlados

(ALBERT ADELT)

Novela

Traducción del alemán de M. Rodríuez Rubí

EDICION EDITA

Barcelona

De venta en «La Moderna Poesía», Obispo 135, teléfono A-1171)

...ojo derecho, y le ha invitado a ...ar con nosotros al tenis y a pa- ...mañana a caballo. Yo puse por ...dición que tú habías de ser el ...ero cuatro de la partida. ...Gitta, que había escuchado con marcada atención, peruntó con viveza:

¿Y cuá fué su repuesta?

—No dijo nada, ni traslucir cosa alguna en su rostro. Después del modo como se ha portado contigo, comprendo que no desees ponerte en su camino.

Gitta, sin ser dueña de ocultar su turbación:

—En mi caso, yo creo que es mejor portarme como si nada hubiera pasado.

Leonor la miró con sorpresa.

—Obra como mejor te parezca y, desde luego, seràsl muy bien venida a nuestra pista. A mí lo mismo me dá, porque el conde Enrique Lindeck ha concluído para mí.

Los incoloros ojos de la embustera, brillaron como los de un gato.

—¿Lo dices de veras?... ¿Me das tu palabra, Leonor?

—Puedes contar con ella, prima. Jamás seré la esposa de un hombre calculador y mezquino. ¡Lo juro!

La entrada del baron y Fred cortó el diáligo. Poco después volvió la esposa del primero.

Los dos hermanos fueron invitados a tomar el té.

La baronesa no desaprovechó la oportunidad de nombrar varias veces al pobre Botho, «que había marchado a Berlín llevando el alma destrozada por un doloroso desengaño».

Leonor respiró a sus ancdas cuando se vió de nuevo a caballo.

Trotaron en silencio varios minutos, hasta que de pronto dijo Fred:

—¿Sabes, Leonor, que nuestros parientes son unos seres extraños?... Parecen autómatas por lo falsos y estirados. Nadie diría que nuestro adorable padre y el tío Kuno fuesen hermanos, y desde ahora puedo decirte que los habitantes de nuestra antigua casa solariega jamás inspirarán cariño ni confianza... El conde Lindeck, ya es otra cosa... y tendrás al fin que convenir conmigo en que es un mozo de todas prendas... Pero dime, hermanita, ese desdichado Botho que ha partido a Berlín con el corazón hecho pedazos... ¿es que ha recivido unas calabazas tuyas?

Leonor suspiró antes de contestar:

—Sí, Fred. Se empeñó en no entender mis evasivas y tuve que desengañarle con brutal claridad, según él dice. Por este motivo, mis relaciones con los Lossow se habían enfriado mucho en los últimos tiempos.

—¡Ah!... Ahora me explico el tono quejumbroso de la imponente tía Elena... ¿Qué especie de hombre es el tal primo Botho?

—Figúrate al tío Kuno a los treinta años, con un monóculo, y metido en el uniforme de teniente de la Guardia, y todo esto aderezado con una salsa de colosal presunción, insulsa vivacidad, y gangoso modo de hablar: ese es el primo Botho.

Los dos hermanos corearon la descripción con alegres carcajadas.

—¡Qué gracias tenemos que dar a Dios de que nuestro padre no se parezca a su hermano! De lo contrario, puede que hubiéramos llegado a ser algo por el estilo de nuestros primos... ¡Qué horror!... No comprendo cómo pueden existir tan fundamentales diferencias entre hermanos—observo Fred.

—Muchas veces se encuentran hermanos que no tienen entre sí la menor semejanza.

—Como tú y yo, por ejemplo—dijo riéndose Fred.

Leonor siguió su ejemplo.

—Nosotros más bien parecemos gemelos, excepto en la edad... ¿Te acuerdas cuando jugando te ponías tú mis vestidos?... ¡Cómo te parecías a mis retratos de pequeña!

—Lo único que me faltaba, eran tus hermosas trenzas.

—«oOo»—

Según lo convenido, al siguiente dia se presentó el conde de Lindeck en el castillo, para emprender el proyectado pasro a caballo.

Enrique examinó cuidadosamente a Favorito y dió a Fred algunos buenos consejos respecto al manejo del caballo.

—Lo he montado varias veces en vida del señor von Lossow y conozco sus buenas cualidades—dijo, y al ver que Diana, montada por Leonor, daba un salto de costado, añadió:—Me parece, señorita, que la nerviosa rebeldía de Diana va en aumento.

Leonor, echando la cabeza atrás, contestó brevemente:

—Es posible... pero tendrá que acostumbrarse a mí.

—Sería muy preferible que escogiera usted otro caballo.

—Ya conozco los caprichos de éste... y acabaremos por llevarnos bien—contestó la amazona con un encogimiento de hombros.

En el mismo instante, Diana se encabritó alzándose de manos. El movimiento fué tan inesperado, que en poco arrancó a Leonor de la silla, pero logró sostenerse en su puesto, mientras que Lindeck, con rapidísimo ademán, se apoderó de las bridas.

Al mirar Leonor al conde, observó que se había puesto pálido y que sus grandes ojos tenían inequívica expresión de angustia al fijarse en ella.

La emoción que esto le produjo, la hizo vacilar sobre la silla, más pronto recobró el aplomo.

—Hágame el favor de soltar a Diana, señor conde. El animal sólo está impaciente por emprender la marcha—dijo Leonor secamente, y, sin esperar más, salió al galope.

Fred y Lindeck la siguieron.

Tambión Fred había observado la mirada de ardiente interés que su nuevo amigo fijó en su hermana.

El conde, aún agitado, dijo al jovencito:

—Ruego a usted, querido Fred, que interponga su influencia para con su hermana, a fin de que ésta renuncie a montar más ese maldito animal.

—Lo intentaré, señor conde.

Mientras tanto, habían alcanzado a la joven, que, volviéndose muy tranquila en apariencia, dijo sonriente:

—¿Lo ve usted, conde?... Ya está contenta Diana porque se ha satisfecho su deseo.

Los dos caballeros se pusieron a ambos lados de la gentil amazona.

—Si yo fuera su señor padre, prohibiría a usted terminantemente el montar ese caballo—dijo el conde.

Leonor echóse a reír, diciendo:

—Mi padre no suele prohibirme nada. Ya sabe que yo no intento lo que no estoy segura le poder realizar.

SEGUNDA DE FOLLETIN

Se dió otro giro a la conversación, pero, en tanto que sus dos acompañantes hablaban animadamente, Leonor permanecía silenciosa. De su imaginación no se apartaba la palidez de Enrique y la mirada de amorosa ansiedad que fijó en ella cuando estuvo a punto de ser lanzada de

M.E.C.D. 2016

STARHEMBERG JURA SEGUIR LA MISMA POLITICA DE DOLLFUSS

SOY MEXICANO

Por el Lic. Querido Moheno

Para EL DIARIO DE LA MARINA

Hace unos veinticinco años, en un lindo pueblecillo agreste del Estado de Veracruz, donde la proximidad de los campos comunica una quietud consoladora al alma, se vió interrumpida la tranquilidad pueblerina al anuncio del arribo de un espectáculo cuya próxima estancia en el aletargado villorrio era el tema de todas las conversaciones, desde el Jefe Político, anamorfoseado hoy en Presidente Municipal o de la Junta de Administración Civil, hasta los arrapiezos inquietos y vocingleros.

Los programas impresos, que se hicieron circular con prudente anticipación, anunciaban al transformista señor Larrea, con su «troupe» —así en francés— con su «troupe unipersonal» .Contra lo que suele ocurrir cuando de anuncios de espectáculos se trata, el «señor Larrea» no mentía. En efecto, su «troupe» era absoluta y estrictamente «unipersonal», pues que no contaba con otros miembros que los que constituían la ubicua humanidad —valga la expresión tratándose de un transformista— del «señor» Larrea. Desde plantar la «carpa» en lugar conveniente, hasta la ejecución del programa, el «empresario» señor Larrea lo era allí todo: taquillero escrupuloso y exigente; «acomodador» del público en los fementidos asientos; telonero, tramoyista y «petrolero», ya que no podía ser electricista donde el alumbrado era a base de petróleo, en venerables «quinqués». No sin justos títulos llegara el señor Larrea a ser hábil transformista. Y, en verdad, ninguna «compañía» de espectáculos mereció, como aquella, el calificativo preciso y sonoro de «unipersonal».

Nunca imaginara que al correr de los años, volubles y caprichosos en sus quereres, la argucia del «empresario» Larrea tuviera eco en plena Capital de la República, ya no con fines artístico-utilitarios sino con miras a un nacionalismo cuya forma íntima más dilecta es la egolatría y cuya manifestación, revestida de un patriotismo en el que nadie cree, no tiene otro origen que las trepidaciones psíquicas de una xenofobia incurable por egoista.

Una agrupación «unipersonal»—sus miembros son nones y no llegan a tres—puso en tela de juicio mi calidad de mexicano, y con la mía la de hombres del valer de Elguero, Rábago, Pérez Verdía y Esquivel Obregón, sólo porque ellos y yo no comulgamos con la rueda de molino de un patrioterismo que pretende atribuir a España todos nuestros males presentes, pasados y futuros.

«No contra España, sino contra los españoles», es la divisa de los hispanófobos. Y bien, ¿España sería España sin españoles? Es el hombre que habita un país quien da a este los caracteres de la nacionalidad o es la tierra, la materialidad del suelo, la que la constituye? Cuando Baroja llama a América «el Continente estúpido» y cuando Oteiza llena de oprobio a México no es, ciertamente, a nuestros volcanes, ni al caudal impetuoso de los ríos, ni al clima del Continente a lo que se llama estúpido ni lo que se denigra, sino a nosotros, a los que lo habitamos. Y los hispanófobos que denigran a España faltan a la verdad o son muy candorosos cuando, al atacar a sus hijos, pretenden no ir contra ella sino contra los españoles. Esto me recuerda aquel mal hijo que le decía a su padre: Yo lo respeto a usted mucho, pero es usted un «tal por cual». Los hispanófobos de las agrupaciones «unipersonales» adoran a España, la admiran, sienten por ella un amor entrañable; pero que no se les hable de los españoles, porque allí ya es otra cosa. Ellos, los españoles, —no España— son unos felones; ellos, los españoles, monopolizan en América el papel, el hierro, el algodón, el trigo, el maíz, el azúcar, el frijol, la carne, la leche, todos los artículos de primera necesidad. Ellos son los culpables de nuestra miseria, de nuestra política siniestra, de nuestra incuria, de nuestras lacras, ellos, sólo ellos. ¡Qué distinto fuera nuestro destino si en vez de Cortez y de Pizarro, nos conquistaran los Pirineos y el Guadalquivir!

¡Ignorantes! Hablan de monopolios que no tienen otro origen —si monopolios son— que el amor al trabajo y la resistencia a toda fatiga, amor y resistencia que no tenemos, que no podemos tener los hispanoamericanos, no por culpa de los españoles ciertamente, sino por obra de nuestro clima y de nuestra topografía tropical que, actuando sobre el hombre de modo ineluctable y azás poderoso, se resuelve en desdén para todo esfuerzo tesonero, en indolencia y sensualidad, que nos incapacitan para dominar en un medio donde la ley económica de «el máximum de utilidad con el mínimum de esfuerzo» se verifica con una ligera modificación: sin esfuerzo alguno. Y cuando viene el extranjero, sobre todo si es español, a obtener un rendimiento sin duda crecido pero a cambio de su esfuerzo enorme, ponemos el grito en el cielo y nos llamamos a engaño y nos sentimos defraudados, por lo odioso de la comparación, en nuestro eterno «dolce far niente», en nuestro sempiterno «dulce no hacer nada».

Si para ser mexicano es necesario pensar así, entonces, sin duda, no soy mexicano. Solicito, pues, mi expulsión del país, por no tener acreditada mi nacionalidad. Quizás allá en España, donde la Constitución republicana concede la ciudadanía a todo hispanoamericano por el sólo hecho de serlo, se me permita convivir entre españoles.

Pero si el ser mexicano es amar a México no sólo con el sentimiento sino con la razón; si la afinidad con el alma de sus gentes y de sus cosas me lleva a sentir con idénticos sentimientos nuestra ascendencia del glorioso paladín extremeño y de la mujer de aquella raza estoica que sabía sonreír en la hoguera del tormento; a vivir los anhelos que palpitan en el alma adolorida ya que no por españoles sí por nosotros, sus hermanos blancos; a olvidar, por estériles, odios seculares que debieron borrarse cuando, como dijera el poeta, «unieron sus labios» en «beso amoroso y casto» «la Malinche salvaje y el heroico adalid»; a desear, en fin, con vehemencia de delirio, que esta tierra nuestra abrupta y adolorida alcance y realice los altos designios para que parece haber sido creada, entonces sí, pese a todas las agrupaciones «unipersonales» del mundo, entonces, ¡sí soy mexicano!

México, Julio de 1934.

Se considera seguro que el gobierno austriaco aceptará el nombramiento de Von Papen

Después de un tiroteo con los pelotones armados, de tropas del Heimwehr, fueron arrestados en la frontera alemana 8 fugitivos austriacos que habían secuestrado a 3 aduaneros

BERLIN, julio 27. (WP).—Todos los diarios berlineses comentan el nombramiento del Vicecanciller Von Papen para el cargo de Ministro de Alemania en Viena, con un encargo especial, y expresan el convencimiento de que la acreditada personalidad de Von Papen logrará cumplir la tarea que le ha confiado Hitler, contribuyendo a la estabilización de la situación europea que, sin culpa de Alemania, se ha agravado.

La decisión del Canciller Hitler está motivada por el deseo no sólo de restablecer la normalidad en las relaciones germano-austríacas, sino también de desvanecer la tensión que los sucesos de Austria han creado en toda Europa.

El órgano oficioso, «Reichspost», ha publicado una edición especial con el texto de la carta dirigida por Hitler al Vicecanciller Von Papen, siendo inmediatamente distribuída por varios aviones en Carintia y Estiria, provincias donde esta mañana continuaban las luchas entre los rebeldes y las tropas del Gobierno.

Aunque los círculos oficiales austríacos no han hecho ninguna declaración hasta ahora sobre el particular, se admite como seguro que el Gobierno de Austria dará inmediatamente su consentimiento al nombramiento de Von Papen.

PASSAU, julio 27. (WP).—Los fugitivos austríacos procedentes de la región de Kellerschlag, trataron de pasar la frontera alemana, desarrollándose un tiroteo con los pelotones armados del Heimwehr.

Ocho fugitivos, algunos de ellos heridos, lograron atravesar la frontera alemana, llevándose a tres funcionarios de la Aduana que habían tratado de cerrarles el paso.

La policía de la frontera alemana, que se presentó inmediatamente, arrestó a los fugitivos austríacos, mientras que los tres aduaneros fueron entregados a las autoridades fronterizas.

BERLIN, julio 27. (WP).—La agencia informativa Havas, había propalado la noticia, fechada en Viena, de que el Canciller Hitler visitó el jueves el campamento de fugitivos austríacos, situado en el pueblo de Ettenhausen, en Baviera.

Los centros bien enterados desautorizan esa versión, diciendo que ni el Canciller Hitler ni el Ministro de Propaganda del Reich, Dr. Goebels, salieron el día 26 de julio de Bayreuth.

Comentarios al asesinato de E. Dollfuss

El nombramiento de Von Papen, en opinión del Gobierno inglés, es sólo un cambio de métodos

RIO JANEIRO, julio 27. (AP).—La Cámara ha resuelto casi unánimemente, enviar un mensaje de condolencia al Gobierno austríaco con ocasión de la muerte del Canciller Dollfuss.

El Diputado por Pernambuco, Barreto Pacheco, manifestó en un discurso «que la civilización de Europa sufre en estos momentos un terrible colapso con el brutal asesinato de Dollfuss, que retrotrae la civilización a los medios más infames de cometer asesinatos por motivos políticos», y añadió que Dollfuss era una figura apocalíptica.

LO QUE OPINA EL GOBIERNO INGLES SOBRE LA DESIGNACION DE VON PAPEN

LONDRES, julio 27. (AP).—El Gobierno británico, según se tiene entendido, no considera que el nombramiento de Von Papen para Ministro en Austria significará el abandono de los esfuerzos nazi para dominar al vecino país, sino simplemente un cambio de métodos pacíficos después que ha fracasado el empleo de la fuerza.

En los centros británicos autorizado-s se confirmó la noticia de que prominentes diplomáticos de Italia, Francia y la Gran Bretaña habían acordado la demostración militar italiana en la frontera austríaca con el objeto de impedir una invasión desde Alemania.

La opinión más generalizada en Londres es que Hitler está realizando dos importantes movimientos, uno de los cuales ha consistido en hacer un gesto de paz con el nombramiento de Von Papen, pero en los centros más enterados de las interioridades del Gobierno alemán se cree que con motivo de la muerte de Dollfuss, Alemania apelará a métodos pacíficos para ganar el control en Austria.

Von Papen, aunque contrario a los nazi, es un pangermanista ardiente, según se dice en esta capital.

EN LA ELECCION PARCIAL EN INGLATERRA TRIUNFO EL CANDIDATO CONSERVADOR

LONDRES, Julio 27 (AP).—En las elecciones parciales, Rushcliffe Asheton, candidato conservador obtuvo 19.374 votos; Cadogan, laborista, 15.081; Hardwood, 5.261. En las elecciones de 1931 Betterton, candidato conservador, obtuvo una mayoría de 22,000 votos. Betterton renunció al Ministerio del Trabajo y obtuvo la presidencia de la Comisión de los sin empleo.

SE HALLAN PREPARADOS YA LOS PILOTOS QUE HARAN EL VUELO A LA ESTRATOSFERA

RAPID CITY, South Dakota, Julio 27 (AP—El Comandante William E. Kepner y el Capitán Albert W. Stevens, están prontos para iniciar durante la madrugada su ascensión a la estratosfera.

El aerostato en que realizarán la tentativa es el mayor en su clase. Esperan remontarse a 24 kilómetros y llevan más de una tonelada de instrumentos científicos para sus observaciones.

El gobernador del Banco de Inglaterra se niega a decir a que fué a E. Unidos

Montagu Norman (a la derecha, Gobernador del Banco de Inglaterra, es objeto de una interviú por los repórters a su llegada a Nueva York Mr. Norman, a quien muchas veces se le designa con el remoquete del «Hombre misterioso» se negó a contestar a las preguntas que le hicieron, limitándose a decir que había ido a los Estados Unidos con su esposa con el propósito de pasar unas cortas vacaciones en las costas del Estado de Maine

La industria alemana empieza a verse estrangulada por el bloqueo de varias potencias

La ley de represalias económicas, aprobada por el Gabinete, tiene únicamente carácter defensivo para contrarrestar la política comercial y financiera que se adopte con Alemania

BERLIN, julio 27. (AP).—Alemania está movilizando todos sus recursos económicos contra el fantasma del bloqueo que comienza a estrangular la industria alemana. Ese es el aviso que se da al mundo entero, el cual se vocea en un considerable número de periódicos alemanas, según inspiración oficial.

También ha dicho, de una manera más diplomática Wilhelm Posse, Sub-secretario de Estado, en el Ministerio de Economía, que en ausencia de su jefe el doctor Kurt Schmitt, es dictador de la Economía Alemana.

En sus escritos en la Gaceta Administrativa del Reich, Herr Posse trata acerca de la Ley sobre represalias económicas, aprobada en la primera sesión del gabinete, después de la «segunda revolución del Canciller Hitler». Esta ley, dice, tiene un fin puramente defensivo, y la autoridad concedida al Ministro de Economía se utilizará simplemente para contrarrestar la política comercial y financiera que los demás países adopten contra Alemania y añade:

«El gobierno alemán espera confiadamente, que esto no sea necesario, y que cualquier dificultad que surja será subsanada por medio de arreglos satisfactorios, tales como los realizados recientemente por Inglaterra.

El convenio con Inglaterra que establece el pago del 100 por ciento del interés sobre el empréstito Dawes-Young, fué un éxito completo de Inglaterra, pero fué consecuencia de negociaciones que hicieron posible al gobierno Alemán ocultar su derrota. El gobierno de los Estados Unidos en su última nota rechazó sin embargo la idea de una negociación, y solicitó que se tomaran rápidas medidas.

No está claro si las declaraciones de Herr Pose tienen alguna relación con la controversia germano-americana, pero hasta ahora es la única respuesta que Alemania ha dado a la nota recibida en Washington.

Las represalias de Alemania consistirían desde luego, en negarse a comprar mercancías extranjeras. En el caso de los Estados Unidos esta negativa se ha aplicado ya a aquellos productos tales como manteca, lo cual es en parte causa de la queja del gobierno de Washington. Ahora bien, aunque dichas negativas han comenzado a perjudicar a la eficacia de la industria Alemana, unas declaraciones oficiales las detalla de la manera siguiente:

«Existen círculos en el exterior que especulan con la escasez de las materias primas alemanas, y confían con ello causar dificultades al gobierno alemán. Pero una vez que todo el pueblo alemán se dé cuenta de esta realidad, ello producirá nueva fuerza que contrarreste la especulación de los enemigos irreconciliables».

Considera sus ideas como una herencia sagrada y jamás hará alianza con sus contrarios

«Los nazis son elementos desesperados e irresponsables, y jamás cederemos en ningún intento de limitar la libertad y la independencia de nuestra Patria», agregó el Canciller

VIENA, julio 27. (AP).—El Canciller Starhemberg pronunció hoy un discurso por radio dirigido a la nación austriaca en el que dijo:

«Solamente declaro que consideramos como una herencia sagrada las ideas de nuestro querido Canciller Dollfuss, muerto alevosamente, y que jamás entraremos en ninguna alianza con el socialnacionalismo.

«Jamás haremos ninguna concesión que en manera alguna limite la libertad, el honor y la dignidad de Austria. Tenemos una misión alemana que realizar, pero no permitiremos que nadie nos dicte ni siquiera nos aconseje o influencie sobre los medios de realizarla.

«Os recomiendo que creais en el futuro de Austria y que resistirá todos los esfuerzos que se hagan desde fuera para intervenir en sus asuntos internos. No nos separaremos de la linea de conducta trazada por Dollfuss.

«Los nazis son elementos desesperados e irresponsables.

«Salvo en algunos lugares insignificantes, el orden prevalece en toda Austria y dentro de algunas horas habrá inequívocas muestras de que la tranquilidad es absoluta.

«Hicimos todo lo posible por estrechar los lazos de sangre y cultura con Alemania, pero jamás cederemos en materia de honor y resistiremos todo intento de limitar la libertad e independencia de nuestra patria.»

Refiriéndose, segun parece, a la oferta de paz hecha por el Canciller Hitler de Alemania, dijo el Príncipe Starhemberg:

«Hemos sufrido demasiado para esperar a ver si la paz será el resultado de las palabras».

Prometió a los perturbadores de la paz interior tratarlos con severidad pero con justicia y negó que existan disensiones en el seno del gabinete austriaco.

MUNICH, julio 27. (AP.)—Las noticias que se tienen en los centros mejor informados de esta ciudad indican que los nazis austriacos se han desmoralizado a lo largo de la frontera de Baviera.

Con anterioridad se publicó una nota oficial negando que los nazis austriacos se hubieran movilizado en ningún momento.

Cargamento de municiones para Bolivia

La Cámara del Brasil enviará un mensaje a Asunción y La Paz excitándolas a cesar la lucha

WASHINGTON, julio 27. (AP).—El representante del Paraguay ha manifestado que le causa extrañeza la decisión del Departamento de Estado de exceptuar de las disposiciones del embargo un cargamento de municiones por valor de 615,701 pesos, contratado por Bolivia antes del 28 de mayo.

«Esta es una mala noticia para nosotros», dijo.

Inmediatamente comunicó el acuerdo del Departamento de Estado al Gobierno de La Asunción.

Más tarde declaró que la resolución era «un claro veredicto basado en una honrada revisión del caso. Desde ahora ya no puede haber disputas acerca de si las órdenes de compra se dieron antes o después del embargo».

Cree Bolienave que la decisión es halagveña para Bolivia, sin que resulte perjudicial para el Paraguay, debido a que Bolivia no ha podido obtener cuatro grandes aeroplanos bombardeadores que, según el Departamento de Estado, sólo se habían construído parcialmente el 28 de mayo.

El Ministro de Bolivia, señor Finot, no ha hecho ningún comentario.

MENSAJE DE LA CAMARA BRASILEJA A BOLIVIA Y EL PARAGUAY

RIO JANEIRO, julio 27. (AP).—La Cámara ha resuelto que su Presidente, Antonio Carlos Andrada, envíe un cable a La Paz y a La Asunción, haciendo un llamamiento a la paz en el Chaco.

MR. ROOSEVELT HA ESTADO AYER A PUNTO DE SER VICTIMA DE UN ACCIDENTE

HONOLULU, Julio 27 (AP).—El Presidente Roosevelt se salvó milagrosamenete hoy de un accidente cuando el caballo que tiraba de un carro lleno de verduras se espantó, desbocándose, y lanzándose contra el automóvil que seguía a pocos metros el de Mr. Roosevelt.

Los ocupantes de la máquina sólo sufrieron el consiguiente susto.

ALTURAS INCREIBLES DE TEMPERATURA EN LA COSTA DEL PACIFICO

NUEVA YORK, Julio 27 (AP).—Las temperaturas en las ciudades de la costa del Pacífico han alcanzado alturas increíbles, llegando a 121 grados en el Centro, Valle Imperial, California.

El mercurio continúa estacionado en 114 grados en distintas partes del Noroeste, donde el calor está haciendo peligrar las cosechas de uvas y aguacates.

Se teme que el calor produzca incendios en los bosques.

Luchan padres contra hijos y hermano contra hermano, en la contienda civil austriaca

Un testigo presencial hace el relato de la ocupación y asedio de la ciudad de Ratgersburg que duró 24 horas. El Rey Víctor Manuel, de Italia, envía su mensaje de pésame

GRAZ, Austria, julio 27. (AP.)—Un testigo presencial describió a la Asociated Press el asedio en Ratgersburg que duró 24 horas, terminando ayer. Manifestó haber entrado en la ciudad antes de la ocupación del ejército.

Quince soldados del Heimwher habían entrado ya independientemente, pero ninguno de ellos ni los nazis que ocupaban la ciudad llevaban armas. Las calles estaban atrincheradas con vagones de distintos materiales. Durante todo el día las banderas de la swástica estuvieron flotando, pero fueron arriadas según avanzaba el ejército. Los nazis desafiaron al ultimatum que se les dirigió, pero a últimas horas de la tarde se debilitaron, huyendo por un puente hacia Yugoeslavia, unos dejando caer los rifles y las ametralladoras en el río y otros rompiéndose las camisas carmelitas. El padre de uno de los nazis que escapó a Yugoeslavia es soldado del Heimwehr, y esta es la tragedia de la situación en Austria la guerra civil, que significa que el padre lucha contra el hijo y el hermano contra el hermano.

MENSAJE DE CONDOLENCIA DEL REY VICTOR MANUEL

ROMA, julio 27. (AP.)—El Rey Victor Manuel ha enviado un mensaje de condolencia al Presidente Miklas, con motivo del asesinato del Canciller Dollfuss.

Las autoridades han ordenado que se efectúe una investigación referente a los centinelas turcos que tirotearon a un pescador italiano en la costa de Anatolia.

Polonia tiene gran interés en el Báltico

Su deseo de estrechar las relaciones con estos Estados, inspirado en fines políticos

VARSOVIA, julio 27. (FP.)—El ministro de Relaciones Exteriores Joseph Beck ha salido de esta capital días pasados con el fin de hacer una visita a Tallinn, capital de Estonia. A su regreso pasará por Riga, capital de Latvia.

La visita a Tallinn fué preparada hace dos meses cuando Julius Seljamas, ministro de Relaciones Exteriores de Estonia, estuvo en Varsovia. La visita a Riga se decidió hace más de quince días después que se dió a la publicidad el proyecto de pacto de Locarno Oriental.

Junto con las repetidas excursiones oficiales y privadas por parte de políticos prominentes a Kaunas, capital de Lituania, el viaje de M. Beck es síntoma del creciente interés que muestra Polonia hacia los estados del Báltico, interés que había desaparecido desde que se propuso la formación de una gran unión báltica con características antisoviéticas.

Las relaciones de Polonia con Estonia son excelentes, pero no lo han sido lo mismo con Latvia. Recientes acontecimientos han obligado a Polonia a volver sus miradas hacia el Norte y M. Beck trata ahora de llegar a una inteligencia con Lituania y de trabajar más íntimamente con los demás estados del Báltico.

No existe la menor duda de que el de Polonia trata de conquistar a esos estados para su idea de pactos regionales restringidos.

AMELITA GALLI CURCI VA A IR DE RECORRIDO POR AMERICA DEL SUR

NUEVA YORK, julio 27. (AP).—La tiple Galli Curci embarcará mañana en el «Northern Prince» rumbo a Buenos Aires, donde dará varios conciertos, recorriendo después las principales capitales suramericanas.

También actuará en Ciudad del Cabo, Zanzíbar, la India y en el Extremo Oriente.

Uno de los jefes de los nazi austriacos asegura que Austria necesita reconciliarse con Alemania para resolver sus problemas

Parte de la Prensa austriaca cree que el nombramiento de Von Papen como Embajador en Viena no es más que una maniobra de Hitler, obligado a actuar así por la situación

MUNICH, julio 27.— (AP).— Un representante del partido nazi austricao declaró hoy en una entrevista exclusiva concedida al corresponsal de la Associater Press que ningún gobierno austríaco que se oponga a Alemania podrá permanecer con carácter permanente en el poder.

Dijo que la insurrección «había sido espontánea en Austria, y que en ella no solamente participaron los nazis sino gentes de otras filiaciones políticas, que disentían de los procedimientos empleados por el Canciller Dollfuss.

Agregó que el ochenta por ciento de la población austríaca es nazi, y que 'sin una reconciliación con Alemania, la situación económica austriana no puede mejorar».

«La miseria y el radicalismo crecen juntos. El pueblo austríaco no tiene nada más que perder lucha en medio de una gran desesperación. Nosotros, sin embargo, no concedemos mucha importancia a la revuelta como a las consecuencias políticas de la misma».

«La posición del Gobierno —siguió diciendo— se ha debilitado indudablemente con la muerte de Dollfuss, a pesar de que era el símbolo de la opresión, del despotismo y del terrorismo».

Agregó que 150,000 austriacos han sido encarcelados o recluídos en los campos de concentración.

El movimiento nazi en Austria depende de Alemania, según el representante de los Nazis, quien manifestó qu por el momento no es el Anschluss o unión de Alemania y Austria lo que más les interesa.

«Como Alemania, nosotros los nazis austriacos no intentamos violar los tratados de paz ni destruír la independencia de Austria».

Siguió diciendo que Habicht había sido destituído porque fué el responsable de una noticia dada por radio, según la cual parecía deducirse que el Reich se proponía intervenir en los asuntos interiores de Austria.

Terminó diciendo que el nombramiento de Von Papen para Embajador de Alemania en Austria es un buen síntoma para las futuras relaciones de los nazis y católicos.

LA PRENSA AUSTRIACA CREE QUE EL NOMBRAMIENTO DE VON PAPEN ES UNA MANIOBRA DE HITLER

BAYREUTH, Alemania, julio 27.—(AP).— Von Papen, cuyo nombramiento para ministro de Alemania en Austria ha sorprendido tanto a los alemanes como a los austriacos que se hallan en esta ciudad, ha abandonado a Bayreuth sin que se tenga la menor noticia sobre sus intenciones

La prensa alemana hace grandes elogios del nombramiento hecho por Hitler a favor de Von Papen, considerándolo como un gesto de paz.

La prensa austriaca, según las noticias recibidas en esta, también elogia la designación de Von Papen para representar a Alemania en Viena, pero algunos editoriales dicen que Hitler «trata a Austria como si se tratara de un simple departamento de Alemania».

La opinión que prevalece en Austria es que a Hitler no le ha quedado más remedio que enviar un pacificador especial, en vista de que la Gran Bretaña, Francia e Italia se unirían contra Alemania a menos de que se liquidara por completo la intervención alemana en los asuntos austriacos.

Los observadores alemanes advierten que Hitler maniobró con el fin de arrojar a Von Papen del gabinete y los nazis hacen responsables a los demás elementos de la tirantez de relaciones entre Alemania y Austria.

La política de Hitler no se ha recibido con credulidad, pues tanto alemanes como austriacos esperan ver si el Canciller ha sido sincero al anunciar un cambio de política con respecto a Austria o si se trata de un subterfugio más.

Suman 1429 los muertos por el calor en EE. UU.

NEW YORK, julio 27. (AP).—Han caído abundantes lluvias y el cielo se ve cargado de nubes, lo cual ha aliviado un poco del calor a los habitantes de la mayor parte de la nación Se ha registrado un total de 1,429 muertos, incluyendo los 412 de Missouri, durante la presente ola de calor.

La humedad es, sin embargo, inadecuada, y en la mayor parte de los campos del centro oeste que se encuentran resquebrajados, y que es donde se encuentra «la cesta del pan de los Estados Unidos» se ha humedecido solamente la superficie y no ha llegado al subsuelo, que se encuentra seco.

Los expertos continúan pronosticando que disminuirá grandemente la producción de todos los granos debido a los estragos causados por la sequía, el calor y las plagas de insectos.

El ganado, abatido por la sequía, continúa enviándose al mercado desde numerosas secciones donde escasea el agua, a pesar de las últimas lluvias. Los daños que han recibido los campesinos cosecheros ascenderán a muchos millones de pesos tanto en cuanto a la zafra como al ganado.

Los aguaceros torrenciales caídos en Arkansas dieron fin a una sequía que duró 60 días. Ha comenzado a aumentar el calor aquí. Las lluvias caídas en las montañas arrasaron las vías férreas, con motivo de lo cual una locomotora que conducía cuatro carros se cayó al Río Arkansas, cerca de Ciudad Cañón, en Colorado, de donde resultó un muerto y once heridos. Las temperaturas han sido 96 grados F. en Spokane, Washington 88 y en Filadelfia y Boston 70.

Un anciano primo de Mellon, el millonario norteamericano, lleva una vida muy miserable

Sentado en un cajón vacío en el patio de su casita, el viejo se ha negado a los requerimientos de la familia, y dice que no cambia su residencia por el mejor piso

PITTSBURGH, julio 27. (FP).—Un primo de Andrew W. Mellon ha sido hallado en esta ciudad, falto de recursos, en la mayor pobreza, pero contento. Se trata de William Andrew Mellon, hijo del difunto Samuel Mellon, único hermano del juez Thomas Mellon, padre del banquero.

Los investigadores visitaron la pequeña residencia de Pittsburgh donde vive a causa de haber tenido informes de que se hallaba en la mayor miseria, y le hallaron satisfecho y feliz.

«No cambiaría este lugar por el mejor apartamento del mejor hotel» dijo Mellon a los investigadores. «Necesito este lugar porque aquí puedo hacerme mis comidas y al propio tiempo puedo leer, estudiar y pensar a mi gusto».

Manifestó que hace algún tiempo se deslizó en esta ciudad procedente del Oeste sin que nadie sospechara que se trataba de persona perteneciente a una de las familias más ricas de los Estados Unidos y agregó que ha estado viviendo con $1.50 a la semana hasta que Andrew Mellon se enteró de su presencia y le ofreció ayuda.

«Envió a Fred Mellon, otro primo y abogado de los intereses de mi pariente, para que me viera, pero le dije que estaba bien aquí y que no quería ir a ninguna otra parte.

«Insistí en que deseaba seguir tomando el desayuno que me da una vecina y haciéndome mis comidas, pero Fred me dijo que Andy quería tomar a su cargo, por lo menos, el déficit mensual y desde entonces han estado enviándome algún dinero».

Además de leer y compilar una nueva genealogía de la familia Mellon, dijo que tiene gran interés en desarrollar la explotación de las minas de Colorado.

«Quería obtener ayuda financiera de personas ajenas a la familia —agregó—pero no pude evitar que Andy se enterase y ha ofrecido ayudarme en la empresa».

William Andrew Mellon trabajó una vez en el Mellon and Sons Bank, fundado en 1870, pero a la muerte del padre de Andrew se fué al Oeste y perdió todo el dinero que tenía en negocios ferrocarrileros.

Sentado en un cajón vacío en el patio de su casita, el anciano hablaba de sus aventuras lo mismo cuando tuvo riquezas que ahora que no las tiene. Con respecto al $1.50 semanal que recibía del condado en calidad de socorro dijo:

«Fué un error. A fines de Enero me acerqué a las autoridades para pedirles un poco de carbón y comenzaron a enviarme dinero».

Gibraltar número dos

Por ANTONIO ESCOBAR

La Prensa Asociada ha publicado en los Estados Unidos noticias interesantes—y por desgracia alarmantes— acerca de las Islas Baleares.

Allí va a gastar el gobierno de Madrid nada menos que mil millones de pesetas en fortificaciones, y ha pedido a los Estados Unidos precios de los grandes cañones y de la artillería contra la aérea, y para defensa de las costas.

El personal militar español está convencido de que el armamento y el equipo americanos del tipo que se necesitan para lograr que el grupo de islas sea impugnable son los mejores que hay ahora en el mundo. De aquí que España estudie el equipo americano, con la mayor intensidad posible, pero sin infringir los secretos del gobierno de los Estados Unidos.

Aunque los planes de defensa de las Baleares son secretos muy bien guardados se sabe que en los que ahora se estudian hay programas de obras para 2, 4, 5, 8 y 10 años, período durante el cual se distribuirá el costo total del programa. Este comprende las tres islas grandes, Mallorca, Menorca e Ibiza, a las cuales rodeará una cadena de acero y piedra del tipo más moderno. Formarán parte del armamento defensivo, los cañones que «desaparecen» y que son del mayor calibre hoy conocido. En las fábricas españolas no se ha construído hasta ahora armamento como este.

También se proyecta una flotilla de buques veloces que llevarán cañones de tiro rápido para atacar las tropas que intenten desembarcar.

Además se están recogiendo en los Estados Unidos datos acerca de las redes submarinas, los torpedos y las minas.

Se alega en pro de esto que se trata de medidas pacíficas protectoras. —La neutralidad de las Baleares debe ser conservada —ha dicho una autoridad en el asunto—. Las islas son el punto donde está el foco de la controversia, allí donde se discuten los problemas del Mediterráneo.

El gobierno ha prohibido hace poco toda edificación permanente en las secciones extranjeras de las costas. Y las autoridades de éstas, en varias ocasiones han recibido informes acerca de pequeños botes sospechosos que han aparecido en ciertos puntos. Esas autoridades piensan en espías que habían venido a sondear las aguas de las bahías.

¿Contra qué nación toma España esa precaución costosa? Al parecer contra Francia, que sabe construir fortalezas tan bien como los Estados Unidos, y más barato que éstos.

Se ha dicho antes de ahora que a Francia le conviene apoderarse de las Baleares porque las necesita para la seguridad de sus comunicaciones con Africa, donde tiene un valioso imperio colonial.

Y véase como por sentir la República Francesa esa vehemente necesidad se ve obligada la República Española a gastar en fortificaciones mil millones de pesetas que podría destinar a cosas civiles y reproductivas.

Si se tratase de islotes desiertos, podrían ser vendidas a Francia u otra nación. Pero en el bello archipiélago están los baleares, que son gente y que no pueden ser vendidos en el mercado como ganado lanar.

Miles de bestias mueren en Chicago por falta de agua

La huelga en los corrales se unió al excesivo calor para agravar el problema

CHICAGO, julio 27. (SD).—Los grandes corrales de ganado en Chicago se hallan hoy completamente paralizados, debido a la huelga de los ochocientos trabajadores que manipulan el ganado. Los hombres cesaron de trabajar a las dos de la mañana, en los momentos en que los corrales se encontraban congestionados por el ganado famélico recién llegado de las regiones abatidas por la terrible sequía.

En los corrales habían 70 mil bestias. De éstas, 50 mil representaban el «ganado gubernamental», es decir, ganado que el Gobierno Federal había comprado para ayudar a los campesinos en las regiones de la sequía.

Estas reses fueron adquiridas porque corrían el peligro de perecer por falta de pasto y de agua. Casi todas llegaron a los corrales de Chicago en lamentables condiciones. Hoy el calor de Chicago convirtió los corrales en un verdadero infierno, y sin la ayuda del hombre, muchas de las bestias murieron.

Toda compra de ganado ha sido suspendida.

Cien rompe-huelgas fueron empleados para que cuidaran el ganado en los corrales.

M.E.C.D. 2016