1ª SECCION

SERVICIO DE ASSOCIATED PRESS
Esta queda autorizada para usar nuestro servicio y noticias de información
HILO DIRECTO CON NUEVA YORK

DIARIO DE LA MARINA

El DIARIO DE LA MARINA es el periódico más antiguo de Cuba. Fué fundado en el año mil ochocientos treinta y dos
SERVICIOS ESPECIALES DE ESPAÑA

1ª SECCION

AÑO CIENTO DOS.—NUM. 140. ACOGIDO A LA FRANQUICIA POSTAL LA HABANA, MIERCOLES, 13 DE JUNIO DE 1934.—SAN ANTONIO DE PADUA. TIEMPO PARA HOY: NUBLADOS Y POSIBLES LLUVIAS. PRECIO: 5 CENTAVOS

CATALUÑA SE DECLARA EN FRANCA REBELDIA CONTRA EL PODER CENTRAL ESPAÑOL

(VEASE AMPLIA INFORMACION EN LA PRIMERA PAGINA DE LA SEGUNDA SECCION).

Dos Manifiestos

CON la valentía inherente a su carácter y desde lo alto de su historia de patriota, el general Mario G. Menocal, en el manifiesto que ayer publicó el DIARIO DE LA MARINA, enfoca serenamente la situación política del país y ofrece soluciones concretas para los problemas que encarnan derivaciones del régimen anterior, son fruto de la hora actual o condensan necesidades pendientes de satisfacción.

Y, por singular coincidencia, ha visto la luz en el mismo día, otro manifiesto, en que el Comité Central del ABC expone su actuación, determinada por nobles sentimientos de patritismo, al través del proceso de la mediación y del presente Gobierno de concentración, incitando a las masas abecedarias a concurrir al gran despliegue de fuerzas que se propone realizar el próximo domingo.

No es ésta oportunidad para entrar en el análisis de cuanto en uno y otro documento se expone o se sostiene, cuyo estudio y comentario aplazamos para subsecuentes trabajos. Pero sí nos conviene destacar el buen efecto que esa doble apelación a la opinión ha producido, porque ello por sí solo serviría para calificar un argumento irrefutable en pro del afianzamiento del régimen de Democracia.

El general Menocal mira hacia el pasado, el presente y el porvenir de la República. El pasado, a su juicio, debe liquidarse cuanto antes; en el orden jurídico, confiando a los Tribunales, dentro de un plazo previamente establecido, la investigación y el castigo de los hechos delictuosos, y en el orden político, entregando a la opinión, mediante el sufragio popular, la sanción que merezcan las responsabilidades de otro género. El entiende que la República sólo admite ciudadanos de una clase, y sobre el trípode de los manifiestos de Monte-Christi, del "Narcisa" y de Miami levanta la bandera, siempre bella y refulgente, de paz y de concordia.

Respecto al presente, considera el ilustre caudillo que el actual Gobierno, al que desde sus inicios viene prestando sincera cooperación, puede desenvolverse sobre el postulado de la "presunta" confianza popular y, en consecuencia, limitarse a allanar el camino para la definitiva organización de los Poderes Públicos, con las medidas necesarias para imponer el orden y las disposiciones indispensables para resolver, sin olvido de su carácter transitorio, las cuestiones políticas, económicas y sociales revestidas de perentoriedad y urgencia.

Y, por último, acerca del porvenir esboza en sus líneas generales, la esencia de lo que habrá de constituir el Programa de la agrupación que dirige, en términos susceptibles de producir la confianza del electorado y de atraer a los elementos que llama a formar filas bajo el lema de la naciente entidad: la mujer y la juventud, en primer término, las clases económicas, los rotarales de la política antigua, los que militaron en el extinto Partido Conservador y los populares y liberales que bajo la Dictadura no llegaron a inficionarse con el crimen del peculado.

Lejos de merecer objeciones y suscitar reparos, las prédicas de concordia y de prudencia del general Menocal, tienen que parecer acreedoras de estímulos y aplausos. Y son también dignas de elogio las expresiones del Comité Central del ABC en cuanto tienden a justificar ante la opinión los servicios que sus hombres más caracterizados dispensaron al país en la Mediación, la buena fe que los anima en el concurso que prestan al Gobierno y la acción que estiman conveniente para renovar la estructura de la República.

LA LEY DE BASES DEL CENSO ELECTORAL QUEDO APROBADA ANOCHE

EL TRATADO DE RECIPROCIDAD PUEDE SER CONCERTADO YA SIN OBSTACULO

Roosevelt firmó la Ley que le autoriza a modificar, elevando o reduciendo, los aranceles

WASHINGTON, Junio 12. (AP).—El Presidente Roosevelt firmó hoy la ley que concede autorización al Jefe del Ejecutivo, por un período de tres años, para aumentar o reducir los aranceles existentes hasta un cincuenta por ciento y para concertar Tratados de Reciprocidad con los demás países.

Roosevelt

Los funcionarios del departamento de Estado creen que se firmarán convenios con veintisiete naciones, con las cuales los Estados Unidos realizan el 75 por ciento de su comercio.

La ley dispone la elevación de los aranceles para ciertas importaciones de cualquier país que imponga más altas tarifas que las designadas en la ley a artículos similares americanos.

Con la promulgación de la nueva ley quedan derogadas todas las disposiciones que, por motivos de represalia, se adoptaron en relación con los aranceles de los automóviles y partes de bicicletas, pólvora y explosivos, y carbón, y también la sección de los aranceles de 1930 que estipulaba que no se aplicaría ninguna tarifa a la madera blanda de México y Canadá cuando esos países concedieran un trato análogo a la madera americana.

Declara la ley que cuando el Presidente proclame nuevos derechos arancelarios con motivo de un pacto celebrado con cualquier país, los mismos se apliquen a las demás naciones, pero que en el caso de que se compruebe que alguno de los países adopta medidas discriminatorias, el Jefe del Ejecutivo podrá suspender la aplicación de los nuevos derechos a esa nación.

Los funcionarios creen que pronto comenzarán las negociaciones con la Argentina, Suecia y Portugal, a las que seguirán otras con Alemania, España, Canadá y demás países.

UN AUTOGIRO LA CIERVA APARECIO AYER SOBRE LA CIUDAD, POSANDOSE EN EL AEROPUERTO DE R. BOYEROS

No había sido anunciada su llegada. Ha sido adquirido por un industrial cubano para sus propagandas. Fué fabricado en los EE. UU. El piloto, cubano, manejaba por primera vez un autogiro

Momentos en que el piloto Antonio Arias descendía del autogiro

UN autogiro «La Cierva», llegó ayer, inesperadamente, al aeropuerto de Rancho Boyeros, después de haber cruzado la capital, cuyos habitantes contemplaron con curiosidad el bello exponente de la ciencia aeronáutica española. Desde 193 en que visitó la Habana el primer autogiro, piloteado por el capitán Yancey, no había presenciado la Habana el vuelo de tan extraordinaria aeronave.

El aparato llegado ayer venía tripulado por el ex-teniente de la aviación militar cubana, Antonio Arias, quien—por no estar anunciada su llegada—tuvo necesidad de esperar en el aeropuerto de la Compañía Nacional Cubana de Aviación, a las autoridades de Aduana e Inmigración, para despachar el avión y poder desembarcar como único tripulante y piloto.

El autogiro de referencia ha sido fabricado por la «Pitcairn», de Filadelfia, que tiene adquirida y en explotación la patente del famoso ingeniero español. Está pintado de negro totalmente: lo impulsa un motor Kinner de 125 caballos y tiene dos plazas: una para el piloto y otra para un pasajero.

El piloto inició el viaje en Filadelfia, con las siguientes etapas: Washington, Richmond, Florence, Charleston, Savanah, Jacksonville, Daytona Beach, West Palm Beach, Key West, y por fin, la Habana.

Informó el aviador a un reporter del DIARIO, que era la primera vez que manejaba un avión de esa clase, pero que es absolutamente fácil. Adquirió la práctica necesaria en la misma fábrica, solamente en dos horas de entrenamiento, y estima que cualquier piloto privado corriente podría manejarlo igual por su facilidad y sencillez. Agregó que dicho aparato había sido adquirido por una casa industrial de la Habana para sus propagandas comerciales. En breve se propone hacer una tournée por toda la República, tocando en los aeropuertos de la Compañía Cubana de Aviación y de la Pan American Airways.

El Cuerpo Jurídico del Censo será redactado por Saladrigas, Verdeja, Suárez y M. M. Gómez

Se concede una prórroga a los contribuyentes para el pago del servicio del agua. Cinco mil pesos para el Sanatorio La Esperanza. No ha llegado la renuncia de los Consejeros

DURANTE cinco horas consecutivas estuvo deliberando ayer el Consejo de Secretarios.

La sesión, que fué movidísima, terminó al filo de la media noche y luego de debatirse en ella asuntos importantísimos sobre los cuales no recayeron acuerdos definitivos. La mayor parte quedó sobre la mesa para ser tratados en la primera oportunidad.

Uno de los problemas que consumió gran parte del tiempo fué el de la exportación de la riqueza, cuyo Decreto-Ley tanto ha apasionado la opinión de las clases económicas del país.

La cuestión de la exportación del numerario fué planteada ante el Consejo ayer, en virtud de que algunos Secretarios han solicitado su modificación sustancial. Este criterio no ha sido compartido por la mayoría del Gabinete, que pidió la inmediata dicusión del Reglamento para la aplicación de dicho Decreto-Ley, dándole a éste la mejor flexibilidad respecto a su cumplimiento.

Fué entonces debatido ampliamente la reglamentación de la Ley—según nos informaron en Palacio—sin que recayeran acuerdos definitos sobre los puntos que contiene.

A lo que parece la discusión continuará próximamente. Acaso sea aprobado en la primera sesión del Consejo, que tendrá efecto el viernes de la semana actual.

NO ASISTIO DON CARLOS DE LA TORRE

Al Consejo de ayer no concurrió don Carlos de la Torre, Presidente del Consejo de Estado.

Por esta razón no trató el Gabinete el caso de la renuncia del doctor de la Torre y el de los demás profesores de la Universidad que son miembros del Consejo de Estado y que han anunciado también su propósito de dimitir sus cargos de consejeros.

En Palaco nos dijeron que las renuncias de dichos Consejeros no habían llegado a la mesa del Gabinete todavía, al que es dado conocer el asunto y determinar.

LOS ACUERDOS

Al concluir el Consejo, el doctor Santovenia, Secretario de la Presidencia, hizo entrega a los repórteres de la siguiente nota:

«Prórroga a los Contribuyentes por Servicio de Agua.

El Consejo aprobó un proyecto de Decreto-Ley por el cual quedó ampliado hasta el día 18 del corriente mes de junio, el plazo concedido a los contribuyentes por el servicio de agua para que puedan acogerse a los beneficios del Decreto-Ley número 190 de 2 de mayo de 1934 en los mismos términos y condiciones establecidos en el mismo.

Prórroga para Contribuyentes Municipales.

El Consejo acordó prorrogar hasta el día 16 del corriente mes de junio, el plazo prorrogado, a su vez, por el Decreto-Ley número 204, de 10 de mayo de 1934, para que los contribuyentes de los municipios puedan acogerse a los beneficios del Decreto-Ley 113, de 2 de abril último, con exclusión de los contribuyentes del Municipio de La Habana, que se rige por el Decreto-Ley número 54, de 6 de marzo último.

Comisión para el Censo Electoral.

El Consejo conoció de un proyecto de Decreto-Ley presentado por el Sr. Secretario de Sanidad y Beneficencia acerca de la formación del Censo Electoral. Aceptada la totalidad de dicho proyecto, el Consejo nombró una comisión, compuesta por los Dres. Santiago Verdeja, Carlos Saladrigas, Miguel Mariano Gómez y Miguel Suárez, a fin de que en un plazo breve traigan definitivamente redactado el referido cuerpo jurídico.

$ 600.00 para los Emigrados Revolucionarios.

El Consejo aprobó un proyecto de Decreto-Ley por el cual se asigna a la Asociación Nacional de los Emigrados Revolucionarios Cubanos la cantidad de seiscientos pesos anuales, pagadera por dozavas partes, a partir del primero de junio de 1934, para atender a los gastos de material de oficina, conservación del edificio, limpieza, alumbrado, teléfonos, etc.; debiendo tomarse las cantidades necesarias para este pago, en tanto se incluyan en los Presupuestos Generales de la Nación, de los fondos del Tesoro no afectos a otras obligaciones.

$ 5,000.00 para el Sanatorio «La Esperanza

A propuesta del Sr. Secretario de Sanidad y Beneficencia, el Consejo acordó conceder un crédito de $5.000 para pagar parte del precio de las obras de construcción del Hospital de Tuberculosos, en el Sanatorio «La Esperanza».

La Ley de Orden Público

El doctor Santovenia habló con los repórteres acerca de la Ley de Orden Público (Ley de Defensa Social) y les informó que debido a la falta material de tiempo no había sido posible darle lectura en el Consejo.

Quedó sobre la mesa para hacerlo en la primera oportunidad.

El aniversario de la muerte de José M. Gómez

CONMEMORASE hoy un nuevo aniversario de la muerte del General José Miguel Gómez. En los anales de nuestra Historia, sea la que comprenda la lucha heroica por independizarnos que la que se refiere a los días de la República, la personalidad del General Gómez tiene especial significación. Bravo en la guerra, ungido por la fama en los campos de Arroyo Blanco, fué en los días de la paz meritísimo ciudadano, caudillo de enorme popularidad, primer magistrado de la Nación de singulares dotes de gobernante.

Su recuerdo vive imperecedero no sólo en la legión de sus amigos que le siguieron fieles siempre y que cuando rindió su huesa a la fosa hicieron de su recuerdo un culto, sino en el corazón de todos los cubanos.

"Como un capitán de nave-dijo el Doctor Presno-me encuentro al timón, dispuesto a recibir los embates de la tormenta sin abandonar mi puesto"

Suspendida la sesión del claustro de profesores y decretados dos días más de inactividad académica para que la asamblea estudiantil pueda dar término a la depuración del profesorado

Doctor José Antonio Presno

DURANTE la tarde de ayer no fué posible celebrar la asamblea estudiantil que se tenía anunciada, pues la falta de «quorum» lo impidió.

Sin embargo, no por ello estuvo la tarde desanimada. Diversas «bolas» corridas entre el alumnado sembraron el pánico y dieron lugar a que un grupo de alumnos que tienen ya terminado el quinto año de Derecho comenzaran a hacer desesperadas gestiones para que se les entregasen las últimas notas y verse así fuera de toda contingencia.

Pero... la cosa no pasó de ahí, pues las «bolas», que tenían las trazas de ser de nieve, se deshicieron a los primeros rayos de la luz del sol.

HABLA EL RECTOR

Uno de los «canards» consistía en la inminente renuncia del doctor José Antonio Presno, Rector de la Universidad de la Habana.

Nos dirigimos inmediatamente a la sala de sesiones del Consejo Universitario, donde aquél se encontraba reunido con los demás miembros de dicho organismo, y le interrogamos sobre el particular.

—¿Es verdad que piensa usted renunciar, doctor?

Lo primero que hizo el doctor Presno fué sorprenderse sobremanera, tanto por lo intempestivo de nuestra pregunta como por lo inesperado de nuestra visita, y nos ripostó:

—Los momentos son difíciles; pero no pienso ni he pensado en renunciar.

Al aclararle nosotros el confusionismo que había contribuído a crear la versión, nos declaró que podíamos decir públicamente a los estudiantes que, como un capitán de nave, se encontraba al timón, dispuesto a resistir los embates de la tormenta y que, cumpliendo con su deber, sería el último que la abandonaría, en caso de naufragio, hundiéndose con ella si era preciso.

NO SE HA HABLADO DE LA UNIVERSIDAD

Otra de las versiones circulantes era que los doctores Jorge Mañach, Emeterio Santovenia y Carlos Saladrigas habían intervenido cerca del coronel Mendieta para contrarrestar la tendencia que se notaba hacia inmiscuirse en los asuntos de la Universidad.

El doctor Mañach, que se encontraba en Consejo de Secretarios contestó a la pregunta que le mandáramos pasar sobre el particular, que era absolutamente inexacto cuanto se dijese en uno u otro sentido, pues no había hablado con el Presidente sobre nuestro primer centro docente.

RETORNA LA CALMA

Demostrada la falsedad de los dichos que eran objeto de los comentarios, la agitación quedó reducida a una tormenta en un vaso de agua.

EL CONSEJO UNIVERSITARIO EN SESION EXTRAORDINARIA

Mientras en la Asociación de Estudiantes de Derecho diversos grupos de alumnos cambiaban impresiones, en el Rectorado se encontraba reunido el Consejo Universitario.

Los primeros acuerdos adoptados y que se propalaron rápidamente por el recinto fueron los de suspender la sesión del Claustro General de Profesores que se encontraba citado para las primeras horas de la noche de ayer y decretar dos días más de completa inactividad académica: el miércoles y el jueves, con el fin de que los estudiantes, que se encuentran muy ocupados a causa de los últimos exámenes, puedan asistir a las asambleas para dar por terminada la depuración.

ABSUELTOS TRES PROFESORES MAS

A las once y media aproximadamente de la mañana comenzó la asamblea general de estudiantes que estaba anunciada.

Los casos que se sometieron a su consideración fueron resueltos rápidamente, concediendo fallos absolutorios a los catedráticos doctores Angel A. Aballí, Manuel Rabassa y Jorge Roa, a quien la asamblea tributó una vibrante ovación de desagravio.

Distintos estudiantes tomaron a su cargo, la defensa del doctor Angel Aballí, profesional de sólidos prestigios, haciendo resaltar su actitud al lado siempre del estudiantado, al que había defendido valientemente en todo momento, llegando a alzar su voz incluso en los memorables claustros del año de 1927.

El caso del doctor Jorge Roa fué de una solución relámpago, pues la única falta que se le achacaba era la de no haber firmado el manifiesto de los profesores, cosa que quedó perfectamente aclarada al exponerse las dudas que había de que fuese profesor por aquel entonces de nuestra Universidad, pues se encontraba dando clases en comisión, y al recalcarse el hecho de que se hallaba por aquellos tiempos gravemente enfermo.

El debate se suspendió cuando se estaba tratando del doctor García Montes, del que hizo una brillante defensa su compañero de cátedra el doctor Guillermo Portela, exponiendo su cívica intervención en los problemas electorales, su diáfana actuación en el asunto del «Chase» y su alto valor profesional.

HOY CONTINUARA LA ASAMBLEA

A las nueve de la mañana de hoy continuará la asamblea estudiantil, existiendo el proyecto entre numerosos estudiantes de proponer que no se abandone el local hasta que no se dé por terminada la gestión de la depuración.

Se exigirá el carnet como requisito indispensable para pasar a la reunión.

ANTES SE REUNIRAN LOS DE CUARTO Y QUINTO AÑO DE DERECHO

Para las ocho de la mañana de hoy se encuentran citados los alumnos de cuarto y quinto año de Derecho.

La reunión se efectuará en el aula número 3 del edificio «González Lanuza».

Ocupada militarmente la cárcel de Matanzas al descubrirse un intento colectivo de evasión

EXIJA el SUPLEMENTO en ROTOGRABADO con esta EDICION

Los reclusos habían abierto un enorme boquete en el taller de mecánica, para escaparse

MATANZAS, junio 12. DIARIO Habana. (Por teléfono de larga distancia). Esta noche ha sido tomada militarmente la cárcel de esta ciudad, en virtud de haberlo así solicitado el Alcalde señor Aurelio Riveiro, quien descubrió que en el taller de mecánica del penal los reclusos habían abierto un enorme boquete. El Alcalde interesó primero los auxilios del capitán Santana, de la Marina Nacional, y dicho oficial inmediatamente lo comunicó al Jefe del Distrito, quien ordenó al teniente Valle que con fuerzas a sus órdenes ocupara el penal.

Se estima que la ocupación militar obedece a que el Alcalde considera que las obras realizadas para la evasión, tuvieron que efectuarse de acuerdo con guardianes de la dependencia. LOVIO, Corresponsal.

NO LE FUE ACEPTADA LA RENUNCIA AL DR. ARAGON

EN las últimas horas de la tarde de ayer se celebró una asamblea de estudiantes del Instituto de la Habana en el stadium de dicho plantel con el objeto de tratar de la renuncia del doctor Gustavo A. Aragón, que tomó dicha actitud en vista del manifiesto, combatiéndolo, que lanzaran las izquierdas, y la actitud que, con tal motivo adoptaran las derechas no queriendo de ninguna manera dar motivo a divisiones dentro del estudiantado.

Los asambleistas, tanto de una como de otra tendencia, acordaron no aceptarle la renuncia, después de hechas las correspondientes aclaraciones.

Hoy, a las cinco de la tarde, se continuará la reunión en el Aula Magna, con el fin de tratar de la disciplina interior.

Los Dres. Lliteras y Salgado han sido acusados enérgicamente en el juicio seguido por el A. B. C.

El decreto sobre el oro y la ocupación de dicho metal a unos contrabandistas del puerto de Cienfuegos, ha dado lugar a la acusación. Salgado negó los cargos y Lliteras se abstuvo

EN la casa Habana 36, tuvo efecto ayer, a las tres de la tarde la primera sesión del juicio oral seguido por el A B C contra el doctor Don Andrés Lliteras, a quien se atribuye determinado interés personal en la redacción del Decreto-Ley sobre la exportación del oro, cuya redacción hizo por encargo del Consejo de Secretarios.

Dió lugar a la acusación contra el doctor Lliteras el artículo del Decreto de carácter retroactivo para beneficio de los contrabandistas con motivo de exportación clandestina, así como la ocupación de ese metal en manos de exportadores clandestinos. Presidió el juicio el doctor Alfredo Pequeño, asistiendo todos los miembros componentes del Tribunal. Actuó de Fiscal el doctor Font sosteniendo la acusación privada el doctor Grosso Villapol, filial S 4 de Cienfuegos.

Aparecían como acusados el doctor Don Andrés Lliteras y el doctor Jorge Salgado, que desempeña la plaza de Juez de Instrucción de Guanabacoa, nombrado recientemente para el cargo.

El doctor Lliteras es miembro de Consejo Central del A B C y Consejero de Estado.

Siendo abogados los acusados, ostentaron su propia defensa.

El primero en deponer ante el Tribunal fué el doctor Lliteras, quien hizo uso del derecho que le asistía de abstenerse de declarar por el momento, a reserva de hacerlo ante el Tribunal, cuando el juicio se encuentre más avanzado.

El doctor Salgado negó los cargos que se le hacen.

Declaró el doctor Carlos Saladrigas, Secretario de Justicia, quien aportó poca luz en los hechos, ya que, según dijo, su permanencia en la Secretaría de Hacienda fué muy breve.

El doctor Grosso Villapol mantuvo enérgicamente la acusación contra Lliteras y Salgado. Igualmente se comportaron el doctor López Dorticós, Subsecretario de Justicia y los doctores Joaquín y Horacio Merueelos, de la filial de Cienfuegos.

Asímismo prestaron declaración los doctores Roberto de Guardiola, Subsecretario de Hacienda y el doctor Tomás Quesada, Juez de Instrucción del expediente incoado con motivo del decreto-ley sobre el oro.

Llamó poderosamente la atención la habilidad del Presidente del Tribunal, doctor Pequeño, conduciendo correctamente el juicio y atajando las preguntas inoportunas; también la pericia desplegada por los doctores Lliteras y Salgado en su interrogatorio a los testigos.

El doctor Martínez Sáenz, aunque se personó en el local, no prestó declaración por haber sido informado en aquel momento de un accident grave que le ocurrió a uno de sus niños, el cual acababa de sufrir la fractura de un brazo.

La sesión del juicio se suspendió para continuaria en la primera oportunidad.

Sumario de esta edición

Actividades obreras	3	Puerto	
Anuncios Clasificados	15-16-17	Sanidad	
Audiencia y Supremo	3-10	Sociedades Españolas	
Cables	18	Sports	12-13
Cables de España	11	Telegramas del interior	15
Cartel del Día. (Teatros y Cines)	6	Tribunal de Sanciones	2
Caricatura, (por Mariano Miguel)	3	Viboreñas	7
Católicas, (Cultos para mañana e información general).	16	Villaclareñas	15
Columna Editorial	3	LECTURAS:	
Consejo de Educación	8	Armonías, (por Gustavo E. Urrutia)	2
Crónica Habanera. (Social)	5-7-9	Contribuciones e impuestos, (por Joaquín Aristigueta).	8
Crucigramas	4	El manifiesto de un patriota, (por Felipe Rivero)	3
Defunciones	5	La Buena Prensa, (por León Ichaso)	11
Escenario y Pantalla. (Crítica)	5	De día en día, (por Tartarín de Tarascón)	8
Estado del tiempo	7	Idolos nuevos, (por Mercedes Valero de Cabal)	11
Farmacias de Turno	4	Desde Washington, (por Diplomaticus)	18
Gacetillas	6	Vida Mundial, (por Tiburcio Castañeda)	18
Gobernación	2	Inventos, innovaciones y curiosidades	4
Guanabacoa al Día	6		
Habaneras	4		
Hacienda	2-3		
Matanceras	4		
Mercantil	14		
Música y Músicos	6		
Obras Públicas	9		
Palacio	2		
Política	10		

Destruída por una bomba la casa de un teniente de policía y heridos su esposa y hermano

Hizo explosión a las tres de la madrugada en Cueto y Santa Felicia, donde reside el Teniente Manuel Lamas, que se encontraba de guardia. Su hijita se salvó milagrosamente

ULTIMA HORA

Una potente bomba de dinamita, como de quince libras, fué colocada esta madrugada, a las tres en la casa Cueto y Santa Felicia, residencia del teniente de la Policía Nacional, señor Manuel Lamas.

A la hora indicada solamente se encontraban en la casa, la esposa del teniente, señora Martha Ariet; una pequeña hijita y su cuñado el vigilante 1699, Camilo Lamas.

Al estallar la máquina infernal, destrozó por completo la puerta de la calle, lanzando al suelo las lucetas de las habitaciones y rompiendo casi todos los muebles de la sala y el espejo del escaparate que se hallaba en la primera habitación.

El cielo raso del portal, sala y cuartos, fueron derribados al pavimento por la fuerza expansiva de la bomba y los pedazos de metralla se incrustaron en las paredes.

La señora Ariet, resultó herida en la mano izquierda, de carácter menos grave; Camilo recibió una herida incisa en el pie izquierdo, leve. La niñita resultó milagrosamente ilesa, pues cuando la explosión, dormía junto a la autora de sus días.

También produjo daños en el cielo raso y paredes de la casa contigua, donde reside el señor Eulogio García Ruiz.

La bomba dejó una enorme perforación en el suelo.

El Experto en Explosivos, José Trabancas González, acudió, examinando los fragmentos, manifestando que la máquina infernal era de reloj y de enorme potencia.

El teniente Lamas, a la hora del suceso, no se encontraba en su residencia, por estar prestando sus servicios en la Sexta Estación.

La supresión del carnet de extranjeros

Felicitan al Gobierno por la medida tomada y le piden que facilite la nacionalización

TEXTO del telegrama enviado al señor Presidente de la República por la Asociación Nacional de Detallistas de Peletería:

Sr. Presidente de la República, Palacio Presidencial, Habana.—Felicitamos a usted y al Consejo Secretarios acto consecuencia derogación inútil e infamante carnet Tiranía que juntos ayer combatimos. Derogación representa, además de justicia, merecido desagravio inmensa legión extranjeros que haciendo suyo dolor Cuba contribuyeron singular denuedo y patente largueza, derrocamiento dictadura mientras mucho criollo agoista y cobarde se mantuvo al margen de la tragedia. Para completar labor cubanizadora este Gobierno pedimos reforma Estatuto a fin de que extranjero vinculado nuestra tierra con diez o más años residencia pueda, sin esperar un año, hacerse inmediatamente ciudadano cubano y participar como votantes próximas elecciones. Los que nacieron fuera de Cuba y la están sirviendo, debemos considerarlos más cubanos que los que quieren aprovecharse de la circunstancia accidental de haber nacido en ella para explotarla.—Atentamente, Asociación Nacional de Detallistas de Peletería.—**Tomás Gutiérrez Alea**, Secretario.

LA CAMARA URUGUAYA FELICITA AL CONGRESO AMERICANO

MONTEVIDEO, junio 12. (AP.)—La Cámara de Diputados ha aprobado una resolución a fin de que se envíe un mensaje al Congreso de los Estados Unidos felicitándosele por la abolición de la Enmienda Platt.

Se nota un movimiento alcista en las cotizaciones de crudos para entregas futuras y libres

Han disminuído los stocks de azúcares en los almacenes, pues solamente quedan por venderse 125,000 toneladas cortas de la cuota de Puerto Rico. Cuba espera el aumento del diferencial

NUEVA YORK, junio 12. (AP.)—El boletín «Index», de los corredores de azúcares B. W. Dyer and Company, dice que se observa un movimiento alcista en las cotizaciones de los azúcares crudos para entrega futura y también en los crudos libres de derechos, y agrega que el margen entre los azúcares refinado y crudo no justifica el alza en el refino.

«Nuestra opinión—sigue diciendo—es que las refinerías tienen mucho menos stock que el normal este año y naturalmente, desean reponerlo antes de que la baja en el precio del refino de un margen menos razonable.

«La baja del refino, particularmente si sigue a un alza del crudo da lugar a una gran venta del azúcar refinado, cosa que no conviene a las refinerías en estos momentos. Todo parece indicar que los crudos avanzarán suficientemente para impedir la baja del refino».

Creen Dyer and Company que los azúcares filipinos a flote en dirección a este mercado consisten en 175,000 toneladas cortas sobre la cuota de exportación a los Estados Unidos, y entienden que el Gobierno evitará la distribución de todo exceso de las cuotas por los canales regulares al objeto de impedir la desmoralización del sistema.

Solamente quedan por venderse este año 125.000 toneladas cortas de la cuota correspondiente a Puerto Rico. Cuba, por otra parte, espera que se aumente la preferencia arancelaria.

La administración está estudiando algunos métodos con los cuales espera que los cubanos se aprovecharán de la preferencia. Se cree que se hallará el medio de que los crudos cubanos puedan venderse a más bajo precio que el que rija en el mercado mundial más el flete y los derechos. Calcúlase que las nuevas preferencias que se concederán a Cuba fluctuarán entre el cuarenta y el cincuenta por ciento.

Las estadísticas correspondientes al período de tiempo comprendido entre enero y abril, ambos inclusive, muestran una contracción del consumo americano, consistente en 82,316 toneladas largas, así como que la zafra remolachera de los Estados Unidos será de 100,000 a 250,000 toneladas menos. La zafra cubana no excederá, según todos los cálculos, de 2.150,000 toneladas métricas.

M.E.C.D. 2016

RATIFICA EL PRESIDENTE DE LA REPUBLICA QUE HABRA ELECCIONES EN EL MES DE DICIEMBRE

DIARIO DE LA MARINA

Fundado en 1832

Dirigido hasta 1919 por D. Nicolás Rivero y Muñiz

OFICINAS: HABANA, PRADO 103.—NEW YORK: Joshúa B. Powers Inc. 220 E. 42nd. St.

Editado por la Cía. DIARIO DE LA MARINA (S. A.) cuyo programa consiste «en la defensa de los intereses generales y permanentes de la Nación cubana, de los especiales de la Colonia española establecida en la misma y de la unión y armonía entre los diversos elementos que conviven en el país».

—Art. 1o. de los Estatutos.

Teléfonos del Diario

Dirección . . . M-3577
Administración . M-7911
Suscripciones . M-7911
Quejas M-7911
Clasificados . . A-3333
Jefe Redacción . A-3205
Redacción . . . M-7913
Sports M-7912
Agcia. Marianao FO-7380
» Guanabacoa XO-1584

PRECIOS DE SUSCRIPCION AL «DIARIO DE LA MARINA»

Habana y Provincias
Mes . . . $ 1.20
Trimestre . » 3.25
Semestre . » 6.25
Año . . . »12.00

Extranjero
Trimestre . $ 4.25
Semestre . » 8.00
Año . . . »15.00

Edición Dominical (Para el extranjero solamente)
Semestre . $ 3.00
Año . . . » 5.00

Un laboratorio pirotécnico y fábrica de bombas fué hallado por la policía en Refugio No. 37

La policía hace constar que en dicha casa se fabricó la bomba que mató al joven Trujillo. Los terroristas pertenecen a la organización TNT. Varios de los complicados fueron detenidos

Recibiendo instrucciones de los jefes de la Policía Nacional, el Jefe de la Sección de Investigaciones, logró descubrir en la mañana de ayer un laboratorio para la fabricación de explosivos, que venía funcionando en los altos de la casa sita en Refugio número 37, residencia del Dr. Rubén Peñate, quien no ha podido ser hallado.

Fueron detenidos en dicha casa Ovidio de Armas Quintero, natural de Caibarién, de 32 años de edad, vecino de San Andrés número 2, en Marianao, y Julio Casares Gobiellas, también natural de Caibarién, de 22 años de edad, ex-vigilante del Capitolio y con domicilio en Blanco número 47.

LA SORPRESA

El teniente Cortés, Jefe de la Sección de Investigaciones, asistido del sargento Bermúdez y de los vigilantes Cervantes, Batista, Costa, Cases, Torres y Martínez, logró sorprender a los detenidos en los momentos que confeccionaban una bomba.

EL LABORATORIO

Como podrá observar el lector en las fotografías que ofrecemos en el Rotograbado, lo ocupado en la casa de referencia, es un laboratorio completo para la fabricación de toda clase de explosivos. En el mismo no faltaba nada para tales fines. Según las investigaciones practicadas por el Segundo Jefe señor Brito, allí se confeccionó la bomba que mató anteayer al joven Trujillo, así como otras muchas que han estallado en distintos lugares de la ciudad y otras que han sido ocupadas por la Policía.

LOS PLANES

También se hace constar en las actuaciones iniciadas al efecto, que un grupo de individuos,—los cuales son buscados afanosamente por la policía,—dirigidos por el doctor Peñate, trataban de colocar bombas en todos los establecimientos cuyos empleados estuvieran en huelga, en los espectáculos y otros lugares públicos, así como en los automóviles abandonados momentáneamente por sus propietarios, siendo los deseos de los terroristas llevar el pánico a todas las familias de la Habana y sus barrios, sin mirar las consecuencias que ello pudiera tener.

OTROS DETENIDOS

En horas de la tarde de ayer, los citados miembros de la Policía se personaron en la casa Lagunas número 2, letra B, donde arrestaron a Augusto Garcés Fonteboa, natural de Manzanillo, de 30 años de edad, vecino de la misma y a Carlos Fernández Conde, también de Manzanillo, de 23 años de edad, y con domicilio en Corrales número 55. Se les ocuparon, entre otras cosas, una nutrida documentación perteneciente a la Organización Secreta Celular T. N. T. y varias tapas de niples iguales a los ocupados en la bomba de 50 libras recientemente hallada en la finca Villalón, por cuyo hecho se encuentran presos varios individuos; tornillos, pedazos de plomo y otros objetos.

DANDO CUENTA

Con todo lo ocupado se dará cuenta en el día de hoy a la autoridad judicial correspondiente, haciéndose constar en las diligencias levantadas al efecto, los planes y fines de los terroristas detenidos, así como de los componentes en general de la citada asociación secreta T. N. T., cuyos afiliados se han puesto de acuerdo para llevar a cabo en esta ciudad una campaña terrorista de gran magnitud.

Armonías

(Por GUSTAVO E. URRUTIA)

DE LA RETROACTIVIDAD

Don Gabriel Camps me escribe una carta erudita y alentadora, con cuya tesis concuerdan mis ideas. El asunto es de gran actualidad y empieza a suscitar algunos apasionamientos, cuando en realidad lo que pide es meditación y competencia.

Por mi parte, niego que yo haya atribuído al Ejecutivo la facultad de declarar la retroactividad de las leyes civiles. Entiendo que si provisionalmente reside hoy en el Consejo de Secretarios el poder de legislar, el hecho no implica una confusión de poderes en el Ejecutivo sino una diversidad de ellos. Cuando nuestro Gobierno Provisional legisla, actúa como Poder Legislativo y, sólo en este caso, podría declarar la retroactividad en cuestión. Cuando ejecuta, en su carácter de Poder Ejecutivo, carece de tal facultad, y creo que sería un grave yerro el otorgársela.

Veamos la ilustrada carta de D. Gabriel:

Habana, Junio 9 de 1934.

Querido Urrutia: he leído en el DIARIO sus dos magníficos proyectos sobre moratoria hipotecaria, por lo que doy a usted mi más cumplida felicitación.

Va resultando su presencia en el Consejo de Estado, de gran utilidad por lo revolucionario, docto y constructivo de su actuación.

He visto que existen divergencias de criterio sobre quién debe declarar la retroactividad de las leyes civiles, sin la cual la Revolución experimentaría grandes dificultades.

En tanto que usted entiende que es al **Ejecutivo** a quien corresponde declarar la retroactividad de las leyes civiles, otros dicen que deben ser los Tribunales de Justicia los encargados de hacer la declaración, a petición de parte.

Esto último es inaceptable en el estado actual de las ciencias jurídicas. Los Tribunales que constituyen siempre un poder secundario en todas partes, como en los Estados Unidos, en Francia y en España, tan secundario como el poder administrativo, o el militar, aunque verbosamente se hable del Poder Judicial, pues el solo poder democrático y popularmente soberano es el Poder Legislativo, cuya función asume hoy en Cuba el Consejo de Secretarios, no están sino para aplicar las Leyes, jamás para dictarlas.

Si no es prudente dar discrecionales facultades al Poder Ejecutivo o Presidencial, sería despotismo intolerable dar ese poder a Jueces y Tribunales que en todo régimen liberal sólo deben ser justos y rectos administradores de la Justicia y, en todo caso, de la ley promulgada.

Los legisladores españoles, en el artículo tercero del Código Civil que rige actualmente en Cuba, dijeron: «Las leyes no tendrán efecto retroactivo, si no dispusieren lo contrario».

Ahí tienen ustedes reconocido el principio básico y su excepción. Cópienlo y dénle vigencia constitucional al artículo tercero.

El principio es que las leyes no tengan efecto retroactivo, salvo si la Ley dispone lo contrario. Quiere decir, y esto es evidente, que no es al Ejecutivo ni a los Tribunales a quienes compete la facultad de declarar la retroactividad de la ley civil; compete a LAS LEYES.

A las leyes del dictador, si el régimen es de dictadura; al Congreso, si el régimen es representativo; al Consejo de Secretarios, en el actual régimen de generación revolucionaria.

Con razón dicen los tratadistas—Benito Gutiérrez, catedrático de Derecho Civil de la Universidad de Madrid y maestro de tres generaciones de letrados—; «De esa facultad, que tan trascendental parece, **sólo puede usar el legislador.**»

Es sensible que se hayan subordinado sus iniciativas de usted, que el país aguarda ansioso, por una teoría retardataria y antijurídica.

Felicidades otra vez

Suyo affmo.

Gabriel CAMPS.

UN DELINCUENTE FUE DETENIDO POR LA POLICIA

El vigilante 328, procedió ayer al arresto de Manuel Pérez Fernández, de 21 años de edad y vecino de Fomento y Emna, en el Luyanó, con motivo de haber sustraído la suma de 105 pesos, producto de la venta que se encontraba en el camión y que su chofer José Fernández Rey, 0.994, perteneciente a la Motor Oil había dejado situado en la esquina de Fernandina y Quinta. El acusado a quien se le ocupó el dinero, fué enviado al vivac.

Rechazados por el Secretario de Hacienda los proyectos de unificación de los impuestos

Existe el propósito de pagar un mes atrasado a los empleados. La existencia de dinero en la Tesorería era ayer: $13.500,000. Se proyecta un impuesto progresivo sobre exportación de dinero

El Secretario de Hacienda, doctor Martínez Sáenz, tiene el propósito de pagar un mes de haberes atrasados a los empleados públicos, tanto a los que actualmente se encuentran trabajando como a los que quedaron cesantes.

A ese fin la Contaduría Central está realizando los estudios correspondientes para realizar dichos pagos, de acuerdo con las órdenes de adelanto que les serán pedidas a los Pagadores.

EL IMPUESTO PROGRESIVO

El Secretario de Hacienda también está estudiando una nueva modificación en el decreto sobre exportación de la riqueza pública y la cual consistirá en el establecimiento de un impuesto progresivo sobre el capital exportado, desde el diez por ciento en adelante.

EL IMPUESTO AL CAFE

Por ahora no se piensa en modificar el impuesto al café.

Se continúa estudiando la conveniencia de hacer alguna modificación en su cobro; pero nunca la supresión del mismo.

LA COMISION DEL CHASE

El lunes próximo la comisión designada para estudiar la deuda el Chase, elevará un informe al señor Presidente de la República, sobre la validez de los contratos verificados por el gobierno de Machado con dicha institución bancaria.

LA EXISTENCIA DE DINERO

La existencia de dinero efectivo en la Tesorería General de la República hasta el día de ayer era de unos 13 millones 500 mil pesos.

RECHAZA EL PLAN DE IMPUESTOS

El Secretario de Hacienda ha rechazado los informes del plan económico que les fueron presentados por el Comité Conjunto de Corporaciones Económicas y por el Comité Pro Unificación de Impuestos.

Estima el doctor Martínez Sáenz que dichos proyectos son incompatibles con el sistema económico actual.

EL AFORO DE LAS PINTURAS IMPORTADAS

La Secretaría de Hacienda ha dictado una importante resolución sobre los aforos de las pinturas importadas, la que por el interés que tiene para los comerciantes que se dedican a este giro la damos a conocer y dice así:

«Visto la solicitud formulada ante esta Secretaría por distintos importadores y distribuidores de pinturas de esmalte así como por la Cámara de Comercio de la República al objeto de que se derogue la circular número 11 de 15 de febrero de 1929, dictada por esta Sección (Sección de Aduanas), por la que se dispone que el aforo de las citadas pinturas y otras fabricadas a base de barniz se realizase bajo la partida 86, en vez de la 85-B, que hasta entonces se les venía aplicando, medida que se ha estimado por los solicitantes como contraria a la Ley por cuanto por una Circular no se pueden cambiar las tarifas de importación que gravan a las mercancías de comercio y al mismo tiempo contraria al interés general y a la correcta interpretación que debe darse al vigente Arancel.

Se ha resuelto en este expediente por el señor Subsecretario y a propuesta de esta Sección (Sección de Aduanas), derogar la circular número 11 de 15 de febrero de 1929, y que en lo sucesivo el aforo de las pinturas de esmalte preparadas con colores artificiales de base metálica y barniz se realice por la partida 85 en su letra B del vigente Arangel, que por su epígrafe los comprende, quedando reservada la partida 66 para los colores artificiales a que la misma se refiere. Lo que se hace público para general conocimiento. Firmado: FABIO GONZALEZ, Jefe de la Sección de Aduanas.

En Fomento un joven asesinó a otro con una escopeta, dándose a la fuga, y llevándose el arma

El herido, antes de morir, pudo declarar, acusando a su amigo, de haberle hecho el disparo

FOMENTO, junio 12. DIARIO. Habana.—Anoche, como a las nueve, cuando se dirigía a su casa el joven Antonio Colina Jáuregui, fué herido de muerte en una bocacalle por el joven Celio León. Según se ha podido averiguar, Celio se hallaba oculto tras un poste y al pasar Colina le disparó con una escopeta cargada con perdigones, los cuales le alcanzaron en el brazo y costado izquierdo. Al sentir el disparo, Colina miró hacia el lugar de donde partía, viendo huir a su agresor y al reconocerle le gritó: «Celio León, me has herido!» Acto seguido corrió hacia una pequeña tienda que hay como a treinta metros del lugar, y llegando al portal dijo a los allí presentes: «Celio León me ha matado». Casi desmayado fué conducido lo más rápido posible ante el doctor Cacho, falleciendo momentos después. Es muy lamentada esta tragedia, pues ambos jóvenes gozaban de la mejor estimación.

La víctima deja dos hijos. Las autoridades han ocupado el papel en que llevó envuelta la escopeta el agresor, que se dió a la fuga. Hoy se le practicará la autopsia al cadáver.—**Corresponsal.**

HOY INICIARA SANIDAD EL SANEAMIENTO EN LOS PUEBLOS DE LA NACION

Con el crédito de $194,000.00 concedido hace varias semanas por el Consejo de Secretarios, hoy se iniciarán, simultáneamente en toda la República, los trabajos de saneamiento y desinfección. Así lo anunció ayer a los periodistas el doctor Rafael Lorié, Director de Sanidad.

A medida que la Secretaría de Hacienda sitúe los fondos de dicho crédito—lo cual ha prometido el doctor Martínez Saenz al doctor Verdeja activarlo lo antes posible—la Dirección de Sanidad irá adquiriendo los equipos y materiales necesarios para cada jefatura local, de acuerdo con sus necesidades, así como nombrará las cuadrillas de obreros que han de iniciar los trabajos.

En cuanto a los vecinos de los repartos de Marianao, cercanos a esta capital, nos dijo el doctor Lorié que espera ha de comenzar el saneamiento antes de fines de mes, incluyendo el propio Campamento de Columbia.

Toca a la Secretaría de Hacienda, ahora, continuar situando las cantiddes pr dichos trabajos.

UNA MOTOCICLETA ARROLLO A UN HOMBRE, HIRIENDOLO

Juan Díaz León, vecino de Lugareño 23, sufrió ayer lesiones de carácter grave diseminadas por el cuerpo, al ser arrollado en Zapata entre A y B, por el «side-car» que conducía el soldado Antonio Fundora, perteneciente al Quinto Distrito Militar, estimándose el hecho casual.

Comenzaron a ser juzgados ayer los que atacaron a los obreros de una panadería en el Cerro

Una de las víctimas murió y otra fué herida gravemente. El juicio continuará hoy a las dos de la tarde en la Audiencia. El Fiscal ha interesado diversas penas en varios procesos

Comenzó a conocer ayer la Sala Tercera de lo Criminal de esta Audiencia del juicio oral del proceso que se sigue a José García Muñiz y a Luis García Fernández, por homicidio y lesiones graves, por los trágicos hechos desarrollados el 18 de enero último, en la barriada del Cerro, durante los que murió Alberto García, conocido también por Teófilo Chirino y recibió lesiones Rafael Dulzaides Mederos, sufriéndolas, también los procesados García Muñiz y García Fernández.

Aparece de la acusación fiscal que en la noche del citado día, en que tomó posesión de la Presidencia de la República el Coronel Carlos Mendieta los encausados, acompañados por otros sujetos desconocidos, todos obreros españoles de la panadería «La Central del Cerro», armados de cuchillos, palos y piedras se dirigieron a la panadería «La Flor del Cerro», y después de lanzar piedras contra las vidrieras de ese establecimiento, atacaron a los nativos que allí trabajaban como operarios; éstos se dieron a la fuga hacia la calle resbalando y cayendo al pavimento Chirino que fué muerto con un cuchillo por García Muñiz, mientras García Fernández, con una piedra de gran tamaño pegó a Rafael Dulzaides Mederos, cubano, produciéndole lesiones.

Los procesados negaron los cargos, manifestando que no solamente no agredieron a los citados Chirino y Dulzaides, sino que ellos fueron perseguidos y acometidos por una muchedumbre. Declararon, después los Sargentos de la Policía Nacional, Cruz y Zayas, y el repetido Dulzaides, suspendiéndose el juicio para continuarlo hoy, a las dos de la tarde.

El Ministerio Fiscal ha interesado estas penas:

Dos años de prisión para Francisco Mosquera Fernández, por imprudencia temeraria que de mediar malicia constituiría tres delitos de homicidio, uno de lesiones graves y otro de lesiones menos graves. Relata que en la noche del 23 de enero de este año, Mosquera dirigía un automóvil de su propiedad con excesiva velocidad por la carretera Central, en el que iban distintas personas y al llegar a la curva denominada «Mendieta», en vez de aminorar la velocidad, siguió con la que llevaba, dando lugar a que se volcara el vehículo, recibiendo lesiones Belarmino Iglesias, Esperanza Rodríguez de Armas y Dulce María Armada Cruz, que fallecieron, María Cuervo y Rogelio Arenas Martorell.

Y un año y un día de prisión para Oscar César Montes, el que, según el Fiscal, en la noche del 18 de marzo pasado, conducía a excesiva velocidad por la Calzada de Vives un automóvil de alquiler, que tenía arrendado a su dueño, dando lugar a que al llegar a la esquina de Atarés, se le desviara la dirección y se fuera contra la acera, arrollando a los menores Raúl Rodríguez González, que murió por las heridas recibidas y a Roberto Dávalos Ponce, que tardó en sanar ciento ochenta días.

EL DR. RODRIGUEZ PINTADO DECLINA EL HOMENAJE QUE SE ESTABA ORGANIZANDO

Los señores Gerardo Ochoa, Enrique Rojas y Antonio Montejo, iniciadores y comisionados del homenaje al doctor Rodríguez Pintado, ruegan a los veinte y dos presidentes y secretarios que espontáneamente laboraron para el homenaje-banquete, que pasen a recoger por Reina número 15, de 3 a 5, la cantidad aportada por cada uno para la devolución a sus respectivos duekos, pues como bien saben algunos que estuvieron en la junta del viernes, existen $78.00 en depósito a razón de un peso el cubierto.

El doctor Rodríguez Pintado, aunque declina el homenaje por no considerar oportuna la situación del país, nos dice que sentiría satisfacción y sería de gran honor para él recibir a sus amigos y correligionarios el domingo 24 de junio, en el Círculo de Reina número 15, por ser la fecha de su onomástico.

EL AUTOR DE UN ASESINATO FUE ARRESTADO AYER

Declaró que era el autor, pero que había q. probárselo. Mató a un individuo a puñaladas

Francisco Rodríguez Domínguez, alias «Paco», que fué detenido por la Policía, como autor del crimen de la calle de Ayestarán 16, en el que resultó muerto de 8 puñaladas un individuo

Varios agentes de la Policía Judicial detuvieron en el día de ayer a un individuo nombrado Fracisco Rodríguez Domínguez, alias «Paco», de la raza blanca, de 18 años de edad y vecino de la calle de Príncipe número 81, en el Cerro. Se encontraba reclamado por el Juez de Instrucción de la Sección Cuarta, en la causa número 826 de 1934, por el homicidio de Oscar González Miranda, hecho ocurrido el día 24 de abril último, en el domicilio de la víctima, situado en Ayestarán 16.

«Paco», abatió de ocho puñaladas por la espalda a Oscar González, en los momentos en que éste se disponía a penetrar en su casa.

«Paco» se negó a manifestar los móviles que tuviera para darle muerte al González, agregando que aunque él era el autor, había que probárselo.

CONFERENCIA EN LA SOC. DE LEGISLACION COMPARADA

Mañana jueves, a las 5 y 30 de la tarde el doctor Alberto Blanco, uno de nuestros primeros juristas, ocupará la tribuna de la Sociedad de Legislación Comparada, sita en su local de la Academia de Derecho en Concordia 18.

El tema escogido por el profesor Blanco es de palpitante actualidad: «Algo sobre la No-Retroactividad».

Conferencia que promete verse muy concurrida.

Julio Gaunaurd quiere embarcar rumbo a Europa

Ha renunciado a la Alcaldía de Cárdenas. Trató ayer de ver al Secretario de Gobernación

El compañero Julio Gaunard, Alcalde de facto del Término de Cárdenas, concurrió ayer a Gobernación a entrevistarse con el Sub-Secretario del Departamento Dr. Pelayo Cuervo, lo que no logró por encontrarse este funcionario atendiendo a su pequeño hijo, que sufrió un grave accidente en su domicilio, de resultas del cual se produjo la fractura de uno de sus brazos.

El Sr. Gaunard, repórter de siempre, a petición nuestra manifestó que él es Alcalde en dimisión, que no quiere actuar en política y que desea embarcar cuanto antes para Europa, donde es Agregado Comercial de Cuba, ya que allí puede servir mejor los intereses del país.

Agregó que los problemas de Cárdenas, desde el punto de vista administrativo están resueltos y que ha liquidado el presupuesto de ese Ayuntamiento, siendo el primer Alcalde que ha presentado el proyecto para el año fiscal próximo.

Y terminó haciendo manifestaciones de las más amplia y pura ética profesional.

LA DRA. GRACIELA MARIA SEGUNDO JEFE

Ha sido designada Segundo Jefe de los Cuerpos de Seguridad de la República, la Sra. Graciela Marín, revolucionaria, Vice-Presidenta del Ejecutivo de la Unión Nacionalista y Vice-Presidenta de la Asociación la Cadena Mutua.

De dichos Cuerpos es Jefe, como se sabe, el Sr. José Grau Agüero, que ayer, precisamente, rindió al Secretario de Gobernación amplio informe sobre los sucesos desarrollados recientemente en la Jefatura de Obras Públicas de Camagüey, en los que murieron los Sres. Recio y Quesada. Sobre el contenido del informe se guarda la natural reserva.

LOS POLICIAS JURADOS PIDEN EQUIPARACIÓN EN LAS LICENCIAS

Miembros de la Directiva de la Asociación de Policías Jurados de la República, acudieron ayer a la Secretaría de Gobernación, acompañados del doctor Manuel Castellanos, letrado consultor de aquella, en solicitud de que se les equipare con los vigilantes nocturnos el costo de la licencia que para portar armas tienen que proveerse, ya que mientras ellos abonan $19.00, los citados vigilantes sólo pagan 10 pesos. Entienden que esa diferencia, establecida por la ley de la materia en vigor, es abusiva y crea un privilegio en favor de aquellos otros agentes. El doctor Rionda les prometió estudiar el asunto.

"El poder civil desenvuelve sus atribuciones en tal forma, que hace imposible un sistema de gobierno basado en las fuerzas armadas"

Niega el Coronel Mendieta que haya deplorado la abrogación de la Enmienda Platt, como publicó el periódico «The Sun». Agrega que nada aconseja al Gobierno cambiar de rumbo ahora

El Presidente de la República habló ayer con los periodistas que tienen a su cargo la información de Palacio, y se refirió al editorial q. ha visto la luz en «The Sun», periódico que se edita en Baltimore (Estados Unidos).

NIEGA ENFATICAMENTE

Comenzó el coronel Mendieta negando enfáticamente que él haya lamentado ni lamente en sentido alguno el hecho de haberse firmado el nuevo tratado de relaciones entre Cuba y los E. U. A. Por el contrario, se siente, como cubano y como Jefe del Estado, hondamente satisfecho por ese acaecimiento, que es una rearfirmación plena de la soberanía de Cuba y que abre nuevos horizontes a los más puros y acendrados ideales nacionalistas.

DESMIENTE LA POSIBILIDAD DE UNA DICTADURA MILITAR

Habló también de la versión dada por el periódico citado, de que una dictadura militar se avecina en Cuba. De inadmisible juzga el Presidente esa especie El Ejército y la Marina Constitucional tienen la alta misión de velar por la conservación del orden público, y, dentro de la actual administración, a eso circunscriben su acción los referidos cuerpos armados. Los órganos civiles del poder público desenvuelven sus atribuciones en un sentido reafirmador de la normalidad, lo que aleja más y más toda posibilidad de un sistema de gobierno basado en la fuerza de las armas.

LA SUSPENSION DE LAS GARANTIAS CONSTITUCIONALES

Dada la conmoción en que Cuba ha vivido los últimos tiempos, el actual Gobierno—declaró el Presidente—se vió precisado a suspender determinadas garantías constitucionales. Pero de esto al imperio de la llamada Ley Marcial dista mucho. No obstante la referida suspensión de garantías constitucionales, se han realizado y se realizan manifestaciones políticas, tanto de los adversarios como de los amigos del Gobierno, lo que contribuye al restablecimiento de la normalidad cívica. Ahora mismo, con motivo de las fiestas decretadas para celebrar el cambio de ratificaciones del tratado por el cual se abrogó la Enmienda Platt, el público de Cuba, de manera muy señalada en La Habana, se ha desbordado en expansiones que hablan muy en alto del mejoramiento de la situación general del país, tanto en lo político como en lo económico.

LA PAZ PUBLICA

El coronel Mendieta significó a los representantes de la prensa que uno de los propósitos fundamentales del Gobierno provisional que preside es el de sustraer a Cuba de toda convulsión y de todo régimen que pueda entorpecer la vida normal, de plena civilidad, de la República. En esta labor, que juzga de la mayor importancia, se ha visto asistido por los esfuerzos de los cuerpos armados, deseosos precisamente de cooperar al imperio de la paz y del orden en sus manifestaciones más amplias.

HABRA ELECCIONES EN DICIEMBRE

Continuó su charla el Presidente con los periodistas y les dijo que está vivamente empeñado en que se celebren elecciones en diciembre para la Constituyente. Añadió que así será sin duda.

Y agregó: «No me explico pues, dónde tiene su origen el rumor de que en este año no habrá comicios. Ese es mi propósito y el del Gobierno todo. Tendremos elecciones.

NO CAMBIARA SU LINEA DE CONDUCTA EL GOBIERNO

El Presidente Mendieta terminó diciendo a los periodistas que el Gobierno no cambiará de rumbos. Ninguna razón aconseja que eso ocurra.

UNA BOMBA

En 27 y 6, en el Vedado, ayer la policía ocupó una bomba que fué arrojada al mar por el Jefe de la Sección de Explosivos. No estalló por deficiencia de la misma.

Una casa de préstamos asaltada y robada en pleno día por cinco individuos que lograron fugarse

Ataron y amordazaron a los dueños del establecimiento, para robar, logrando llevarse 400 pesos en efectivo y 23,500 en joyas. Un automóvil los esperaba en la esquina de la tienda

Cinco individuos de la raza blanca, bien portados todos ellos, al mediodía de ayer, asaltaron revólver en mano el establecimiento de joyería situado en Jesús Peregrino y Belascoain, logrando sustraer 400 pesos en efectivo y 23 mil 500 pesos en joyas, después de haber amordazado y maniatado a sus propietarios los hermanos José y Jesús Reguera Bahamonde.

EL ASALTO

Se encontraban ambos hermanos en el interior del establecimiento, cuando se presentaron los desconocidos y por medio de las amenazas de que eran objeto con los revólvers que portaban, lograron maniatarlos y amordazarlos. Una joven marchante que con ellos se encontraba en esos momentos, fué introducida en uno de los reservados de que está provisto dicho comercio. Después de realizar el saqueo, se dieron a la fuga en un automóvil que próximo a la casa habían dejado situado.

DESCUBIERTOS

Alvaro González, dueño de la bodega situada en la esquina opuesta a dicho comercio, fué la persona que los desató, al tener conocimiento por medio de su hijo José González, de diez años de edad, de la situación en que se encontraban los expresados comerciantes y acto seguido le dieron cuenta a la policía, personándose en el establecimiento el capitán Cándido Hernández, al mado de la séptima estación, quien inició las oportunas diligencias con las cuales dió cuenta al Juez de Instrucción de la Sección Cuarta.

Denuncia al Tribunal Nac. de Sanciones

Protestan los presos políticos de La Cabaña, de su detención y dicen están en huelga de hambre

El Tribunal Nacional de Sanciones ha remitido al Juez de Instrucción de la Sección Primera, un escrito-denuncia que con fecha cuatro del actual, le han remitido por Correo, los presos políticos que se encuentran recluidos en la Fortaleza de la Cabaña.

La denuncia está firmada por F. Oliva, Oscar Pinedo, Vicente González, H. López, Alfonso Méndez, Ramón Merodio, Manuel Fernández, Teodoro López, Luis Segura Vietty, Delio Muñoz, Víctor Pillrey, Rodolfo Castro, José García, Pablo Hernández, Oscar Cartaya, Abelardo Rodríguez, Ramón Bello y otros.

En ella exponen que se han dirigido al Capitán Jefe de las Prisiones, como protesta de la lentitud y estancamiento a que son sometidas las causas por las cuales están detenidos, muchas de ellas, que carecen de fundamento. Además hacen constar que desde esa fecha se han declarado en huelga de alimentos, en apoyo a la que lleva a cabo el Dr. Vieta Ferro, que lo ha hecho en demanda de su libertad y de todos los que guardan prisión en esa Fortaleza.

Solicitan en su escrito los presos políticos ya mencionados, que en la mayor brevedad se les lleve a juicio, pues tienen la completa seguridad que muchos de ellos serán libertados, por que no tienen delito alguno.

El Secretario Judicial, Jacinto Valdés Gómez, al examinar la causa remitida por el Tribunal de Sanciones al Juzgado, se inhibió de su conocimiento, trasladándola a la jurisdicción militar, a virtud de estar suspendidas las garantías constitucionales.

Distribuirán una buena cantidad entre los asilos

La Sra. del Presidente prefirió no ofrecer la recepción en el Palacio y auxiliar a los niños

Ayer tarde, personalmente, la señora Carmela Ledón de Mendieta, primera dama de la República, le pidió al doctor Santiago Verdeja, Secretario de Sanidad y Beneficencia, una relación completa y detallada de todos los asilos para menores y ancianos con el propósito de distribuir la cantidad en metálico asignada por la Comisión de Festejos con motivo de la anulación de la Enmienda Platt. Esa suma de dinero estaba destinada para una recepción en el Palacio Presidencial, suspendiéndose para distribuir aquélla entre las instituciones de beneficencia.

El doctor Verdeja, minutos después, le entregó a la señora Ledón de Mendieta la relación de asilos.

NO HUBO QUORUM

No hubo quórum ayer para celebrar sesión la Comisión Ejecutiva del Comité Nacional para Auxilio de los Necesitados. Con tal motivo se ha pospuesto el acto para el próximo martes, a las tres y media de la tarde, en el que se dará cuenta de los trabajos iniciados para la constitución de la Granja Agrícola de la finca Torrens.

En los distintos asilos y colegios, el Comité continúa becando a los menores y ancianos indigentes que se hallan en el Campamento La Purísima.

CONTINUA EN BUEN ESTADO

El doctor Lorié, Director de Sanidad, recibió ayer la visita del Jefe Local de Guantánamo, quien informó que la población continúa en el mejor estado sanitario, y que continúan trabajando activamente los cincuenta obreros nombrados últimamente.

UN MUCHACHO SE LESIONO

El menor Rigoberto Fraga Domínguez, de 13 años de edad y vecino de Tamarindo 67, sufrió ayer graves lesiones diseminadas por el cuerpo, al arrojarse del tranvía 535, a uno de cuyos costados iba sujeto, por haberlo obligado a ello mediante amenazas de pegarle, el conductor del mismo Aniceto Suárez Rubio, yendo a dar contra el camión 54275, del cual era su conductor Geraldo Yado, que en esos momentos lo había situado en Santos Suárez y San Benigno. El motorista fué detenido y puesto en libertad más tarde, por haber probado por medio de testigos, su inculpabilidad en este hecho.

PALACIO

ASISTIRA EL PRESIDENTE A DOS ACTOS SOLEMNES

Fué invitado ayer el Presidente a dos actos solemnes, prometiendo asistir a ambos.

El primero se celebrará hoy en el Cementerio de Colón ante la tumba del General José Miguel Gómez, ex-Presidente de la República.

El segundo tendrá efecto el 17 del actual en el propio cementerio, ante el panteón que guarda los restos del Generalísimo Máximo Gómez, Jefe que fué del Ejército Libertador.

Dichos actos consistirán en ofrendas florales.

UN BUSTO DEL JEFE DEL ESTADO

Recibió el Presidente la visita del señor Gonzalo Pérez André, de su hijo Angel, que fueron a saludarlo y trataron con él de asuntos políticos relativos a la Provincia de Oriente.

Los señores Pérez André hicieron entrega al coronel Mendieta de un busto de este labrado en caoba, obra del ebanista Francisco Gálvez.

ASUNTOS DE LA CIUDAD DE CARDENAS

Visitaron al Presidente los señores Alvarez Tabío y Carlos Fernández de la Torre, los cuales solicitaron la reconstrucción de la carretera que une a Coliseo con Cárdenas y Varadero, la consignación del crédito de cinco mil pesos correspondiente a los premios y organización de las regatas de la Playa Azul que se verificarán este año y la división de los Juzgados de Primera Instancia e Instrucción de Cárdenas.

EL SEÑOR RAUL MENOCAL

Conferenció con el Presidente el señor Raúl Menocal, quien trasmitió al coronel Mendieta un mensaje de su padre el General Menocal.

Acompañaba en esta visita al doctor Raúl Menocal el señor Rafael Cabrera líder menocalista de la Perla del Sur.

CABLEGRAMAS DE CONGRATULACION

En Palacio se recibieron ayer tres mensajes cablegráficos de congratulación con motivo del canje de ratificaciones del nuevo Tratado de Permanente de Relaciones entre Cuba y los Estados Unidos que sustituye a la Enmienda Platt.

Están suscritos por el Presidente Roosevelt, por el Secretario Hull y por el Sub-Secretario Sumer Welles ex-Embajador de Norteamérica en la Habana.

Dice así el del Presidente Roosevelt:

«Su Excelencia Carlos Mendieta, Presidente de Cuba.—La Habana.—Me sentiré muy feliz al trasmitir al pueblo de los Estados Unidos el cordial mensaje de Su Excelencia con motivo del cambio de ratificaciones del Nuevo Tratado de Relaciones entre los Estados Unidos y Cuba. Correspondo a los sentimientos personales que Su Excelencia ha tenido la amabilidad de expresarme. Le reitero mi convicción de que las relaciones de nuestros respectivos países han entrado en una nueva fase, que se distinguirá por una franca cordialidad y un espíritu de mutua cooperación y entendimiento.—FRANKLYN D. ROOSEVELT».

Washington. Distritq de Columbia. Gobierno de los Estados Unidos. Junio 11 de 1934.

A su Excelencia Cosme de la Torriente, Secretario de Estado. Habana.

Agradezco profundamente el mensaje de vuestra excelencia felicitándome por la parte que tuve el privilegio de tomar como Secretario de Estado, en las negociaciones que recientemente culminaron en el intercambio de ratificaciones del nuevo Tratado de Relaciones, y aseguro a vuestra excelencia que al tener lugar esas negociaciones el conocimiento de que ellas prometen materialmente contribuír a un más franco y estrecho trato entre nuestras respectivas naciones, resultó motivo de gran satisfacción para mí. Sírvase aceptar la reiterada seguridad de mi estimación personal.

Cordell HULL.

Washington. Distrito de Columbia. Junio 11 de 1934.

A su excelencia doctor Cosme de la Torriente.

Malecón 90.—Habana.

Su cable me proporcionó más satisfacción de la que puedo expresarle. Siempre será para mi motivo de profunda satisfacción el haber podido participar en las negociaciones del nuevo tratado entre nuestras dos naciones.

Summer WELLES.

ACTO DE DIVULGACION MEDICO SOCIAL EN LA BOLSA DEL MUNICIPIO

En el salón de sesiones de la Bolsa del Trabajo y Centro de Trabajadores del Municipio de la Habana, Concha 7, tendrá lugar el viernes 15 del corriente, a las 8 de la noche, un acto de divulgación médico-social que será llevado a efecto por la «Cooperativa Médico-Social de Cuba».

Por el tópico que será tratado en el referido acto, se espera una gran concurrencia de trabajadores.

ESTA EN EL CAPITOLIO LA OFICINA Q. INFORMARA DEL TRIBUNAL PARA MENORES

En el antiguo Salón de la Minoría del Senado han quedado instaladas, según se nos comunica oportunamente, las oficinas de la comisión que tiene a su cargo emitir un informe sobre los tribunales y reformatorios para menores.

Funcionarán de 10 a 12 de la mañana, todos los días hábiles, con excepción de los sábados.

A esas horas se atenderán todas las sugestiones que, con referencia a dicho asunto, deseen hacer las personas o corporaciones.

M.E.C.D. 2016

"SI LOS REVOLUCIONARIOS NO SE UNEN VEREMOS EN LA VIDA PUBLICA A LOS MACHADISTAS"

El Vapor "Florida" llegó ayer a última hora, procedente de Key West y Tampa, con 136 pasajeros

El turbo-eléctrico «Morro Castle» llegó de New York, con 44 pasajeros para La Habana, y 78 turistas. Se espera hoy el vapor americano «Pierce». La Aduana recaudó $63,820.69

VARIAS NOTICIAS DEL PUERTO DE LA HABANA

El turbo eléctrico «Morro Castle», de la Ward Line llegó ayer de New York, conduciendo carga general, 44 pasajeros para la Habana y 78 pasajeros turistas, que regresarán hoy a Nueva York.

Por este vapor han llegado los señores Maximino Andraca e hijo, José Dorroel y señores William Bucher y señora, José Capote y señora, las escritoras americanas Ann Dodd y Currie Clauss, el escritor inglés George Fluher y señora, Arturo González y señora, Luis Andini, José Jiménez, el escritor americano Kenneth R. Mayse y señora, Roger Fletcher, doctor Mario Ramírez, José Sánchez y señora, Clemencia Stocker, William G. Windsor, John del Bello y señora.

También llegaron los estudiantes, cubanos Alfredo Infante, Fidelia Gutiérrez, José Jiménez, Bernardo de la Rosa, Luis López, Juan Menéndez Castillo, Luis Menocal, José M. Touron, Manuel Cadenas, Andrés Calya, Arman do Charddiet Mario García, María Garrido y otros.

LA EXCURSION DEL REINA DEL PACIFICO.

Los organizadores de la Excursión a Europa, que saldrá el día seis del próximo mes de agosto de la Habana, en la moto nave «Reina del Pacífico» ya tienen 60 anotaciones de viajeros que desean asegurar el viaje lleno de atractivos que le brindan, lo que índica que será un completo éxito.

EL P. PIERCE.

Hoy se espera de San Francisco de California el vapor americano «P. Pierce», que trae carga y pasajeros para la Habana y en tránsito.

EL TRASATLANTICO «HABANA»

Los señores García y Díaz, Agentes de la Trasatlántica española en la Habana, han recibido noticias de haber salido de Veracruz para la Habana, el trasatlántico español «Habana», que llegará mañana para seguir viaje a España pasado mañana al medio día, llevando un gran número de pasajeros. El «Habana» trae nueve pasajeros para la Habana y 120 en tránsito.

«El Magallanes» llegó ayer de Puerto Limón procedente de la Habana.

LA RECAUDACION.

La Aduana de la Habana, recaudó ayer la cantidad de $63.820.69.

EL FLORIDA.

Con 136 pasajeros llegó ayer tarde a última hora el vapor americano «Florida» que procedía de Tampico y Key West.

Llegaron por el «Florida»: Los estudiantes Humberto Carranzana; José Prida; Nestor, Julia y Dora Castellanos; Miguel y Joaquín Maribona; Elías y Rolando Roqueta; Napoleón Arregui; José Zaragoza; Carmen y Elpidio y Raquel Stincer; Zenaida Fernández; Néstor Recio; Andrés Bustillo; Graciela de Varona Zayas Bazán; Georgina, María del Carmen Hortmann; María Luisa, Milagros, Carmen, Angelina Jack y Carlos Ariosa; Salvador Castañeda; Jorge M. Galdos; Andrés y Guillermina Pérez Chaumont Fernando López; Rodolfo y Julio Hernández; Ernesto Sánchez; Marta A. Henriquez; Enrique Gastón; Rafael Fanjul; Teresa Ricnda; Isolina y Gloria Falcón; Rafael Sánchez; Arturo Luna de Sosa; Manuel Suárez; Francisco Miranda; Joaquín Rionda; Calixto Montoalieu; Arturo Noda; Marta y Sara Mier.

Sres Juan Esfaxis, e hija; Pedro A. del Valle; comandante de Infantería de Marina de los Estados Unidos destacado en el «Richmond», y su hija; Alvaro González; María Teresa viuda de Gerdon; Néstor J. Castellanos y familia; el periodista John Koronenwekter y señora Roberto Rodríguez; Luis A. Casado; José Cabrera e hija; Elvira Gómez; doctor Elpidio Stencio y familia; Catalina Pol de González; Amado F. Castañón; Alejandrina Bustillo; Evelia García de Bustillo; Federico Casteleiro; Guillermina Altuzarra; José Vazquez y familia; doctor Conrado Planas; María L. Alvarez; Pedro Mirouse; María Antonia Espejo; Alcides Betancourt; Mirella Alvarez; José Miguel Bordan; Manuel Franquiz y el boxeador Francisco Varela.

NUEVO AGENTE DE PASAJEROS.

Por la Gerencia de la Peninsular Occidental S. S. Co., ha sido nombrado, Agente General de pasajeros en la Habana mister W. Whitsett, quien ayer comenzó su labor frente al Departamento de Prado 77.

Muchos éxitos le deseamos.

LOS QUE EMBARCAN.

En el «Morro Castle», embarcarán hoy Mr. y Mrs Frank Steinhart, Julia Martínez e hijo Benita Gómez; Rafael de la Torre; Juan Fernández Oliva; Berta M. Pérez, nuestro compañero señor Raúl Maestri y señora; Miguel A. Pérez.

EL CAPITAN DEL PUERTO LESIONADO.

Se encuentra recluído en su residencia veraniega de la playa de Sta. Fe, el señor Alejandro Buttari, Capitán del puerto de la Habana, quien el pasado sábado sufrió una caída en dicha playa, resultando con un esguince en el peroné derecho del que fué asistido en el campamento de Columbia por el doctor García Navarro.

El señor Buttari está bastante mejorado de la dolorosa lesión. Le deseamos pronto restablecimiento.

ACUSACION.

Jaime Lutzkel, natural de Polonia, y vecino de Compostela 195, acusó de haber insultado a su esposa y a su cuñada que en su compañía viajaban en una lancha entre Regla y la Habana, a Angela Menéndez Pérez, vecina de de Inquisidor 37, porque insultó a ambos familiares.

columna Editorial

EL PATETICO DILEMA

El último atentado contra representaciones diplomáticas acreditadas en Cuba, lo ha sufrido hace pocos días la Legación Alemana.

Por sus circunstancias, parece ser un episodio más de la campaña de agresiones terroristas que viene enfrentándose, por los enemigos del régimen vigente y de la patria, a provocar conflictos internacionales al Gobierno cubano y forzarlo a que demuestre, con hechos, su voluntad de proteger al Cuerpo Diplomático acreditado en Cuba, y nuestra aptitud para lograr este menester imperioso de la civilización.

Es un plan de guerra contra el Gobierno de Aquiles de todo pueblo culto; contra la inmunidad diplomática; contra la hospitalidad preferente que el Derecho Internacional otorga y garantiza a una nación para establecer sus representaciones en los países amigos; contra el Derecho de Gentes y el fuero de extraterritorialidad. Hasta en los casos bárbaros, las naciones respetan esos fueros y se limitan a disponer la retirada de las representaciones enemigas al abrigo de toda agresión o siquiera de manifestaciones hostiles.

Una inteligente comprensión del momento cubano y un cordial espíritu de cooperación internacional, por parte del Cuerpo Diplomático acreditado en la Habana, vienen frustrando los designios de esos terroristas al omitir las protestas formales y a veces conjuntas que se estilan en estos casos. Es evidente que el mundo quiere brindar tiempo y apoyo a Cuba para que reaccione contra el desorden y espontáneamente restablezca, de hecho, la inmunidad diplomática.

A nuestro Gobierno compete el sacar fuerzas de flaqueza para cumplir este rígido deber internacional con la premura que aconseja una elemental prudencia. Tiene que tomar determinaciones fehacientes por su energía y su viabilidad. Si el mundo no nos observa con simpatía y coge con nosotros el riesgo terrorista en la persona de sus diplomáticos, no se persuade muy pronto de nuestra capacidad para imponer el orden normal, nos exponemos a reclamaciones y demostraciones tan onerosas y complejas como las apetecen los terroristas.

La abolición de la Enmienda Platt, dejó nuestra responsabilidad internacional. Esto lo saben y lo aprovechan los cerebros que conspiran contra nuestro decoro nacional y nuestra patria misma, al hacer agresión a los diplomáticos extranjeros. Si siguen maniobrando impunemente, al ver que las potencias se decidirán a defender sus fueros ante nuestro Gobierno hasta donde lo admita la Doctrina de Monroe, y después de ese límite, serán los propios Estados Unidos—la nación que acaba de retirarse del imperialismo escrito—quienes mantengan las acusaciones internacionales y nos «aconsejen» el desagravios y las reparaciones de estilo.

He aquí, pues, el patético dilema: o el Gobierno cubano domina en el acto el terrorismo, apoyándose en el apoyado que le brinda la nación, o el terrorismo arruinará el prestigio internacional de Cuba.

Comparecerán hoy 3 agentes del Dr. Sarrá

Están acusados de estafa, lo mismo que dicho droguista, el que fué declarado en rebeldía

Nuevamente ha señalado para hoy la Sala Primera de lo Criminal de esta Audiencia el juicio oral de la causa seguida a Everardo Malgrat y Mayo P. Garcés, acusados del delito de estafa por Jerónimo Rodríguez, inquilino que era de una de las habitaciones de la casa O'Reilly 7, y de la que fué desahuciado por dichos Malgrat y Garcés, cumpliendo instrucciones del Dr. Ernesto Jorge Sarrá Hernández, que también es acusado pero en cuarto al cual no se celebra el juicio por encontrarse en el extranjero y haber sido declarado en rebeldía.

La acusación la ostenta el Dr. José Fresneda, a nombre del citado Rodríguez, el que hace consistir su acusación en la práctica del sistema tan conocido por los inquilinos del Dr. Sarrá de desahuciarlos sin que los demandados conozcan de la acción que contra ellos se sigue, ni parte, por lo tanto, en el procedimiento, siendo sorprendidos, cuando disfrutan del inquilinato tranquilamente, con la presencia del Alguacil que es portador de un lanzamiento hecho a sus espaldas.

Defiende a Malgrat y Garcés el Dr. Antonio Beruff Mendieta, quien alega, al igual que el Ministerio Fiscal, que no acusa, que los hechos imputados a sus representados, no constituyen el delito de estafa ni ningún otro.

PANADEROS EN HUELGA

Los obreros de la panadería «La Quinta», situada en Luaces y Carlos III, se declararon anoche en huelga, amenazando al dueño del establecimiento, con darle candela a la casa.

Ninguno de los huelguistas fué detenido.

EQUIVOCO INEQUIVOCO

—Papá: ¿es Potaje ese que se pierde entre las nubes?
—Si está por las nubes, es Potaje.

Fueron destruídas las vidrieras de 2 comercios que anunciaban la Concentración Abecedaria

No fueron detenidos los autores del hecho. Dejaron una botella con un papel en su interior

Individuos hasta ahora desconocidos, destruyeron anoche las vidrieras de «La Moderna Poesía», de la joyería situada en Obispo 115, propiedad de Ramiro Rita Milán y de la mueblería «La Sara», sita en Neptuno entre Escobar y Gervasio.

En cada una de los citados comercios la policía ocupó una botella conteniendo unos papeles escritos a máquina, en los que se les comunica a los dueños de esas casas que habían tomado tal determinación, en vista del anuncio que habían hecho de la Concentración Abecedaria, así como que los daños fueran abonados por los Dres. Mañach, Martínez Sáenz y Saladrigas.

No fueron detenidos los autores de estos hechos, dándose cuenta con todo lo actuado a la autoridad judicial correspondiente.

Vidriera de la mueblería «La Sara», de Neptuno entre Escobar y Gervasio, que fué destruída anoche.

UN ROBO

Isabel Ferrer González, vecina de Ayesterán 13, dió cuenta a la policía que de su domicilio le habían robado prendas, que aprecia en la suma de 90 pesos.

NO ERAN POLICIAS JUDICIALES

Julio Jorge Rodríguez, vecino de Pasaje Campa 6 y Carlos Clara Valdés, de Revillagigedo 48, fueron detenidos anoche, por acusarlos Diego González, dueño del garage de San Miguel 226, de habérseles presentado en su comercio, exigiendo dieú galones de gasolina, manifestando que eran miembros de la Policía Judicial, cosa que resultó falsa.

Los detenidos ingresaron en el Vivac.

Son prematuras las elecciones en Diciembre

Así opina el Dr. Mañach, al aclarar la actitud del ABC, en la Junta de los Sectores

El doctor Jorge Mañach, Secretario de Educación Pública, asistió al Consejo del Gabinete que se celebró anoche en Palacio.

Hablando con los repórters hizo aclaraciones sobre la actitud que se atribuye asumida al ABC en la Junta de Sectores verificada el viernes de la semana pasada en la mansión del Ejecutivo Nacional.

Dijo el doctor Mañach que el ABC no es opuesto a la celebración de las elecciones para la Convención Constituyente en el mes de diciembre, sino que expuso allí su criterio de que resulta demasiado prematuro conducir al pueblo a unos comicios que para esa fecha no será posible organizarlos debidamente.

Estima el doctor Mañach que unas elecciones precipitadamente realizadas darán lugar a críticas de todas clases.

BECAS

El doctor Mañach dijo también que llevará al Consejo de Secretarios dos proporciones de becas: una para la genial pianista Margot Ross (de 8 años de edad) y otra para el joven José Maceo.

FALSOS INSPECTORES DEL MUNICIPIO DE MARIANAO, ESTAFARON ONCE PESOS

Domingo León, de Cantón, de 34 años, avecindado en Industria 69, denunció a la Policía que en la fábrica de vinagre que posee en «La Ceiba» Marianao, se personaron ayer tres individuos, que se identificaron con carnets de Inspectores del municipio de Marianao, ordenándole que les mostrara la licencia; cuando esto hacía, se apoderaron de la suma de 11 pesos que había en una mesa. León se dió cuenta de la maniobra, pero como los sujetos en cuestión portaban armas, se calló, temeroso de que le sucediera algo.

Más tarde se dirigió a la Judicial, portando un carnet que habían abandonado los desconocidos, el que aparece extendido a nombre de Santiago Seguro.

VARIOS DETENIDOS POR ALTERACION DEL ORDEN

Por miembros de la Sección de Investigaciones fueron detenidos anoche los jóvenes Luis del Valle González, vecino de San Rafael 152; Ramiro Soler Haro, de 22 años, vecino de Virtudes 36; José Manuel Fernández Guitar de Perseverancia 25, y Evelio Torres Gepez, de Amistad y San Miguel.

La policía acusa a los detenidos de haber alterado el orden en la esquina de Consulado y Neptuno, por lo que se le dió cuenta al Jefe de la Vigilancia de la Habana.

Se espera que asistan 1,250,000 almas al Congreso Eucarístico que se celebrará en Argentina

Al Congreso celebrado en 1932, en Dublín, asistió un millón de personas, y 750,000 a Chicago

BUENOS AIRES, jun. 12. (SD.)—Se espera que asista al Congreso Eucarístico Trigésimo-Segundo, que ha de efectuarse en esta capital el próximo octubre, más de 1.250,000 personas, incluyendo los prelados más célebres de la iglesia católica. Al congreso celebrado en Dublín el año 1932, asistieron 1.000,000 de católicos, y 750,000 al que se efectuó en la ciudad de Chicago en 1926. Esta es la primera vez que se celebra un Congreso Eucarístico en Sur América, y todas las repúblicas—católicas por religión del estado en su mayor parte—preparan grandes peregrinaciones.

La Eucaristía es uno de los más exaltados misterios de la religión católica. El congreso fué originado por una piadosa mujer francesa el siglo pasado, llamada Marie Martha Tamisier. Nació en Tours en noviembre 1, 1834, y murió en junio 20, 1910. En 1881 ella le sugerió a su cura párroco celebrar una convención para adorar públicamente a Jesús Cristo en la Eucaristía. La convención se reunió en Lille en 1881, a donde concurrieron más de 3,000 personas procedentes de nueve países. La convención resultó tan favorecida que el Papa XIII autorizó la organización periódica de Congresos Eucarísticos internacionales, ampliando su radio para que cubriera todo el mundo católico.

De un comienzo tan modesto en Lille, el movimiento creció hasta que hace dos años en Dublín se congregaron más de 1.000,000 de fieles de todas partes del mundo. Hoy el Congreso Eucarístico es el más imponente de los espectáculos religiosos, y la mayor demostración de fe en el mundo entero.

Desde 1881 se han celebrado Congresos Eucarísticos cada año o dos años hasta 1914, cuando fué suspendido debido a la Guerra Mundial, no siendo reunido hasta 1922. Desde su reanudación el Congreso se ha celebrado cada dos años. Las ciudades en donde se ha reunido desde el 1922, son las siguientes: Roma, Amsterdan, Chicago, Sydney, Cartago y Dublín.

Los problemas a debatir en el próximo Congreso en esta capital están divididos en materiales y espirituales. Tanto el clero como la población laica espera que este Congreso sea un estímulo para el renacimiento de la Fé en Sur América, y un valladar a las olas de creciente ateísmo que se ha apoderado de las generaciones jóvenes de Sur América. También el Congreso quiere lograr una fuerte reacción contra las constantes y poderosas campañas políticas que favorecen la separación de la iglesia y el estado.

Los comerciantes de la ciudad están muy esperanzados del negocio que augura el Congreso. Según ligeros cálculos los visitantes gastarán unos dos millones de pesos en Buenos Aires. Ya se han agotado las acomodaciones en los hoteles, y uno de los problemas más difíciles que se le presenta al comité organizador es el de buscar alojamiento adecuado para tantas personas. Las familias principales de Argentina han brindado sus residencias palaciales, (entre las más lujosas del mundo) a los Cárdenales y Obispos.

Los organizadores confían en la visita de por lo menos un cardenal americano con su correspondiente séquito. Entre los prelados distinguidos que han significado sus intenciones de asistir se encuentran: el Cardenal Arzobispo de Río Janeiro y los Arzobispos de Montevideo, Asunción y Santiago de Chile.

Y entre los notables visitantes de Europa se cuentan al Cardenal Augusto Hlond, Arzobispo Primado de Polonia; los Obispos de Nottingham, Liverpool y Birmingham, Inglaterra. De Irlanda, el Arzobispo de Tuam, y el Obispo de Armagh. Debido a su mal estado de salud no podrá concurrir el Cardenal Arzobispo de Westminster, y tampoco podrá asistir el Cardenal Primado de Irlanda, por una misión especial de la Santa Sede que tiene que cumplir en Australia.

En la esquina de Zulueta y Dragones, ocurrió anoche una alteración del orden, con motivo de que un grupo de estudiantes tomaron «revolucionariamente» los tranvías. Al ser requeridos por los conductores, se originó la alteración del orden, teniendo necesidad de ser enviados los automóviles perseguidores para que disolvieran los grupos con gases lacrimógenos.

Interviene Roosevelt en el conflicto obrero del acero

NUEVA YORK, junio 18. Luis Mendoza y Cía. Aunque el Presidente ha asumido personalmente la iniciativa en los esfuerzos conciliatorios que se realizan para resolver el conflicto obrero del acero, no se sabe todavía si hará falta la intervención directa del Gobierno. Insinúase que el Presidente desea dejar resuelta la disputa antes de que el Congreso termine sus labores. Calcúlase oficialmente que las operaciones siderúrgicas de la semana acusarán un descenso inferior al que normalmente sería de esperar. Una noticia de Washington que no debemos pasar por alto es la de que probablemente el Senado no abrigará investigación alguna sobre la American Tel. y Tel..

ACTIVIDADES OBRERAS

DE LA «ALIANZA NACIONAL DE TRABAJADORES» AL PUEBLO DE CUBA

La «Alianza Nacional de Trabajadores», cuenta en sus filas más de cinco mil obreros que vinieron a Cuba hace varios lustros, para ganarse mediante su esfuerzo, que traducía en riqueza que quedaba en Cuba, el cotidiano sustento. Muchos, constituyeron hogares cubanos, su prole es de Cuba. Los que se llaman directores de la cosa pública, los que dicen que propugnan el engrandecimiento de esta República, con todos y para todos, con una impremeditación realmente inconcebible, dictan Leyes o decretos, con fuerza de aquellas, estableciendo ciudadanos de diversas categorías, lo que produce una gran lesión a la economía nacional, la cual el tiempo mudo voraz se encargará de demostrar. Los hombres que formaron parte del Gobierno, que promulgó las aludidas leyes, como los que integran el gobierno que las ha de aplicar, con más o menos carácter nacional, pero en el fondo con idéntica e irreflesiva visión del presente, y sobre todo, con absoluto desconocimiento del futuro, están incurriendo en un delito «de lesa patria». La razón es obvia. la llamada ley de nacionalización del trabajo, dispone que el 50% de odas las plazas de trabajo sean ocupadas por «nativos»; el 30% por «nacionalizados» y el resto por extranjeros. Fués bien, en la práctica se dará con reiterada frecuencia este caso, que la mayoría de los extranjeros o nacionalizados que también son y seguirán siendo víctimas de tales decretos, carentes del sentido de realidad; estos extranjeros casados con cubanas o nó, tienen hijos nativos, es decir que de acuerdo con esas peregrinas clasificaciones, son ciudadanos de primera, pero que como sus progenitores son lanzados al hambre, se ven obligados a marcharse de la Isla de la tierra que les sirviera de cuna. Al dejar a Cuba se encuentran con dos graves problemas, o tienen que abandonar a sus hijos, para que éstos sigan en la patria donde vieron la luz primera, o tienen que privar a Cuba de miles de seres nacidos en esta amada tierra. En el primer caso, los padres que esto hicieran serían tachados inhumanos; en segundo lugar la patria que consiente que sus hijos la abandonen para siempre, será calificada de injusta. Hé ahí como se prueba que desde cualquier punto de vista que se considere la cuestión, el resultado es fatal y los responsables de este mal no son sólo los que conciben y ponen en vigor esos disparates legislativos, sino aquellos que con su inacción, o con su actividad consienten o propician tales desmanes. Dentro de muy breves días, tendrá oportunidad el pueblo de la Habana de presenciar un espectáculo triste y deplorable, el de ver desfilar por las calles de la Habana a miles de mujeres y de niños, que no tienen que comer, gracias a esos Decretos; acompañándoles irán los padres y esposos que están en paro forzoso por las mismas razones. Todas estas mujeres en su mayoría cubanas casadas con extranjeros, y con hijos nativos se les priva de comer por el hecho de no haber sus padres nacido en Cuba, en suma, son seres humanos que tienen hambre, y no piden más que dos cosas, que se les reembarque sin demora alguna, y se les devuelvan las cantidades con que contribuyeron a las cajas de Jubilaciones y Pensiones, para evitar, que estos padres que en su mayoría tienen cuatro o cinco hijos cubanos, se conviertan en carga pública, y por ende, en indigentes por haber sido separados de sus puestos de trabajo por causas ajenas a su voluntad, derecho éste que ampara la ley moral, muy superior a la humana y arbitraria.

Por hoy, solo diremos al pueblo de Cuba que cumpla con su deber apoyando lo que crea humano y justo, que es lo que piden las clases trabajadoras que pertenecen a la ALIANZA NACIONAL DE TRABAJADORES, que es la línea recta de la clase obrera.

¿Quién podrá negarnos su ayuda? Solo los seres apáticos e inconscientes.

Comité Central de la «ALIANZA NACIONAL DE TRABAJADORES».

La causa por asesinato de los Hdz. Mora

La vista del juicio será hoy en la Audiencia. Este crimen ocurrió en Palos

Cadena perpetua, por asesinato cualificado por la alevosía, tiene interesado el Fiscal de la Audiencia para los hermanos Antonio y Ramón Hernández Mora, por la muerte de Alberto Suárez García, ocurrida en la noche del 3 de septiembre del pasado año, en el pueblo de Palos, Término de Nueva Paz, y cuyo juicio conocerá hoy la Sala Segunda de lo Criminal.

Basa su petición de pena y calificación del delito del citado Ministerio en que dichos hermanos, puestos de acuerdo para privar de la vida a Suárez García, por estar Antonio resentido con él porque se oponía a las relaciones amorosas que llevaba con su hermana Ana, lo invitaron a ir un sitio situado frente a la casa de Garmendía, en Palos, donde había un foco, y ya en ese lugar, mientras Antonio lo sujetaba por las muñecas, impidiéndole toda defensa, Ramón, con un revólver que portaba, le hizo un disparo, cuyo proyectil le alcanzó en la región costal izquierda, causándole una herida que le produjo la muerte.

Por su parte, la defensa, a cargo del Dr. Carlos M. Palma, rebate las acusaciones del Fiscal, alegando, en primer término que Suárez García fué sostenedor del régimen del Gobierno de Machado, distinguiéndose como «porrista» y haciendo víctimas de sus vejámenes a los que luchaban contra aquél, y que el citado día de septiembre, Antonio quiso organizar una manifestación por la caída del antes expresado régimen, oponiéndose Suárez García, que lo agredió con un cuchillo que llevaba oculto en sus ropas, y cuando ello ocurría, Ovidio Venero, también defensor de la dictadura hizo un disparo contra Antonio, cuyo proyectil dió al repetido Suárez, que murió, no siendo, por lo tanto Antonio autor de la muerte de Suárez; y en segundo término que mientras esos hechos se desarrollaban, Ramón, el otro procesado, estaba muy lejos del lugar de los hechos, o sea en la casa de Aurelio Molina, siendo, por consiguiente, también inocente del delito que se le imputa.

Cosme de la Torriente explica su actitud en la reciente junta de sectores habida en Palacio

Niega que haya combatido a los viejos políticos; sólo se ha referido a los que dentro del Partido Conservador o Liberal se negaron a salvar a Cuba de la tiranía machadista

En torno a la Junta de Sectores celebrada en Palacio la semana anterior se hacen todavía comentarios de todo género, unos basados en hechos ciertos y otros producto de la imaginación

La asamblea fué secreta y de lo tratado en ella sólo se sabe lo publicado en nota oficiosa por la Secretaría de la Presidencia y alguna que otra declaración, muy velada hecha por los miembros de dicha Junta de Sectores, a los periodistas de Palacio

Siendo el doctor Cosme de la Torriente quien abrió la sesión de la Junta y quien consumió el turno más largo, ha estimado conveniente dictar para los periódicos las siguientes líneas en relación con su actitud en la expresada asamblea.

Dice así el doctor Torriente:

«Mi opinión expuesta en la reunión celebrada en Palacio por los Jefes de los Sectores que integran el Gobierno y los miembros de ésta, es la siguiente:

Todos los grupos que lucharon contra la tiranía d eMachado, formen, o no parte del Gobierno, deben acordar algo así como una «Unión Nacional», conservando su fisonomía o autonomía propia para elaborar juntos un programa que presenten al pueblo cubano en las elecciones que se celebrarán este año para elegir Delegados a la Convención Constituyente. Los estudiantes que tanto lucharon contra la tiranía y el propio grupo del ex-Presidente Grau San Martín, debieran, si les parece conveniente, formar parte de esa «Unión Nacional», e igualmente venir a ella los hombres de todas las procedencias, formaran o no parte de los viejos partidos políticos, que personalmente no tengan responsabilidad en los hechos pasados.

Si los revolucionarios, o los que sin serlo hicieron cuanto pudieron por acabar con la tiranía, no siguen el plan que indico, veremos resurgir a la vida pública todos aquellos que acompañaron fielmente a Machado hasta el día en que su poder se derrumbó el 12 de agosto de 1933.

El que ha echado a correr la especie de que yo combatía a los viejos políticos no lo ha hecho de tonto sino de malicioso; pero ninguna persona inteligente puede haberle dado crédito más que por malicia también. Viejos políticos somos Mendieta, Menocal, Carlos de la Torre, Compte, Verdeja, Miguel Mariano Gómez, Suárez, Albanés, Carlos Manuel de la Cruz, y tantos otros. Y viejos políticos son también Cortina, Coderich, Soto Izquierdo y otros muchos de los partidos Popular y Conservador Nacional que cuando tuvieron que escoger entre Machado y Cuba se pusieron junto a Cuba pidiendo a aquél que renunciara a la vez que por su aceptación de la misma hicieron posible la mediación.

A los que se negaron dentro del Partido Liberal o dentro de los otros Partidos a salvar a Cuba de la tiranía, o de lo desconocido, que eso implicaba seguir sometidos a Machado hasta su derrumbe final, no podemos dejarles el campo libre en la próxima lucha política. A esos políticos funestos, jóvenes o viejos, no podemos imponerles más castigo que los que les impongan los tribunales; pero tenemos el derecho sí de impedirles que sigan engañando a nuestro pueblo, invocando su viejo liberalismo y otras cosas por el estilo.»

Se pagará el mes de mayo a los jubilados

El Contador de Hacienda ha prometido hacer las gestiones para efectuar el pago pronto

En la tarde de día de ayer se entrevistó el Presidente de la Federación de Jubilados, Sr. García Sierra, con el Contador de Hacienda, Sr. Bombino, para pedirle que para el pago de mayo, próximo a efectuarse, se tomaran los $34.000 que como saldo de determinado reintegro, estaban a la disposición de los jubilados, a fín de reforzar con esa suma los ingresos para que se pueda cobrar dicho mes sin prorrata. No solamente accedió a ello el referido funcionario, sino que añadió que si con esa suma no se cubría el 50%, él de acuerdo con el Secretario Dr. Martínez Sáenz, dispondrá todo lo pertinente para efectuar dicho pago inmediatamente que se termine el de abril, que se está acabando de realizar.

El Sr. García Sierra nos pide que hagamos público, para conocimiento de sus compañeros, esta satisfactoria noticia. Ruego asimismo a los señores pagadores del interior que no demoren los pedidos de fondos del mes de mayo, para que la Sección de Jubilaciones los revise atiempo y pueda enviarlos a Contaduría rápidamente.

REPARTIA PROCLAMAS

Por la policía fué detenido en la esquina de Monte y Zulueta, Pedro Rodríguez Hernández, vecino de Sol 112, por haber sido sorprendido cuando repartía proclamas sediciosas dirigidas a los obreros de la República.

El Manifiesto de un Patriota

El manifiesto del Gral. Menocal que ha sido publicado ayer por el DIARIO, es, como podía esperarse y ya se esperaba de hombre tan sereno y patriota como lo es el ex-Presidente de la República, un documento digno de ser leído y estudiado por el pueblo de Cuba. Pero de ser leído y estudiado en toda la acepción de la palabra, para arrancar de su entraña provechosas enseñanzas y hondos ejemplos que sirvan de norma a futuras conductas, a seguir, no solamente por los que pertenezcan a su sector político, sino por todos aquellos cubanos amantes del bienestar y la tranquilidad de la patria.

Queremos hacer constar que no nos guía, al comentar este manifiesto del General Menocal al pueblo cubano, interés alguno partidarista, ni propaganda política en favor de nadie. Solamente nos mueve el deseo de continuar en la predica, con que ponemos a contribución, desde estos escritos, nuestros esfuerzos en pro de la estabilidad social y económica del país.

«El malestar económico y la agitación social, consecuencias de causas varias, agudizadas por la característica indefensión de nuestra riqueza; la ausencia de leyes garantizadoras del derecho obrero; el desajuste de todos los engranajes nacionales y el avance de exóticos extremismos, han producido la exteriorización violenta, en pugna abierta con el orden y la paz, de rebeldías latentes, que mantienen a la Nación en estado de inquietud y alarma».

«Pero corresponde a mi más grande preocupación de hombre público la existencia de pasiones y rencores políticos que constituyen serias amenazas para la estabilidad del país. Cultivamos, en efecto, el odio, olvidando las enseñanzas de la historia patria, los consejos de los Precursores y nuestros propios compromisos revolucionarios; que todos coinciden en repudiar la venganza, y en señalar la unión y el amor, como los más necesarios de nuestros sentimientos colectivos».

Nos place sobremanera ver ratificar en las palabras del General Menocal, caudillo de la revolución redentora, lo que hemos afirmado por medio del radio y desde estas mismas columnas, concordantes con esa altura de miras y de sentimientos del héroe de Victoria de las Tunas, pidiendo a los cubanos serenidad en la hora de ahora y trayendo a colación esas mismas prédicas a que se refiere el General Menocal: Las virtuosas palabras de Máximo Gómez; los altos ejemplos de los caudillos de la guerra de la independencia y el espectáculo hermoso que ofreció Cuba el día veinte de mayo de 1902 en que al izarse victoriosa la bandera cubana en los edificios públicos, una oración por su glorioso porvenir salió de los pechos de cubanos y españoles, despovistos de envidias y rencores, dispuestos todos a construir un país nuevo, con una fe de padre y de hijo, encaminados a ese ideal moral y material.

Y el General Menocal insiste en este punto de esta manera:

«Hay dos páginas evocatorias en el archivo de la Guerra Emancipadora: una es la declaración firmada en Montecristi. Allí escribieron Martí y Gómez, en los umbrales de la lucha épica, estas palabras inmortales: «Los que fomentaron la guerra y pueden aún llevar la voz, declaran en nombre de ella ante la Patria su limpieza de todo odio, su indulgencia fraternal para con los cubanos tímidos o equivocados, su radical respeto al decoro del hombre, nervio del combate y cimiento de la República, al español neutral y honrado, en la guerra y después de ella, y de ser piadoso con el arrepentido.... En la guerra que se ha renovado en Cuba no ve la revolución las causas del júbilo que pudiera embarga el heroismo irreflexico, sino las responsabilidades que deben preocupar a los fundadores de pueblos».

Estas palabras que son para Cuba y deben serlo para los cubanos una herencia de decoro y de decencia, un testamento cuyo cumplimiento es inexcusable, sería bueno que cada cubano las escribiera con caracteres de fuego en su propia conciencia y antes de atentar contra ese sagrado mandato, leerlo y leerlo como norma y guía de su conducta futura. Cuba ahora más que nunca necesita de la tranquilidad, del orden, de la paz, de la ausencia de pasiones bastardas, de la anulación de las venganzas mezquinas, del aplazamiento del odio, esa piedra de Sísife que nos empeñamos en llevar sobre nuestras espaldas, como si estuviéramos condenados a vivir en la repelente actitud de los animales salvajes que se odian entre sí fatalmente.

Otras cosas tan vitales como estas contiene el documento que el General Menocal ofrece al pueblo de Cuba. Volvemos a decir que no nos mueve interés alguno partidarista, sino solamente el deseo de recoger en esta hora de amalgama todas aquellas palpitaciones sanas y vigorosas del espíritu cubano, porque, entendemos que estamos obligados a contribuir con nuestro modesto esfuerzo a la suprema realización del bien de la patria. Y este bien no se obtiene llevando los ojos en el cogote y obstinándonos en evocar el pasado, no en aquella parte constructiva que nos guíe y nos alumbra, sino en esa otra que irremediablemente hubo que realizar en los momentos en que fué necesario luchar contra las injusticias y los errores de una tiranía.

Felipe RIVERO Y ALONSO.

M.E.C.D. 2016

ELIXIR tónico ANTIFLEMÁTICO del Dr GUILLIÉ

Empleado, desde 1812, contra las enfermedades ocasionadas por la BILIS y las FLEMAS (Enfermedades del Hígado, Estómago, Intestinos, Corazón, Fiebres, Paludismo, Congestiones, Reumatismos).

Exigir la firma Paul GAGE
PARIS, 32, Rue de Grenelle
y en TODAS LAS FARMACIAS

Inventos, innovaciones y curiosidades

Existen unos calentadores que llevan un timbre eléctrico para advertir cuándo el agua se encuentra a la temperatura a que uno la desea.

El bióxido de carbono se está usando en la manufactura de los creyones de labios, ya que permite que se solidifiquen casi instantáneamente los materiales de que están confeccionados.

Con el fin de aumentar la velocidad de su bicicleta, un francés la ha dotado de alas de aeroplano, cola y hélices. El ciclista va sentado dentro de una cabina de material transparente.

Se ha diseñado una lámpara de rayos ultra-violeta para uso doméstico, en la que se usa un cristal tan delgado como una pompa de jabón.

ANTONIO SALGUEIRO

En el día de hoy celebra su onomástico el señor Antonio Salgueiro, figura distinguida de la colonia galaica y tesorero de la sociedad «El Valle de Lemos.»

Por tal motivo recibirá numerosas demostraciones de simpatía, a las que se ha hecho acreedor por su caballerosidad indiscutible.

Que pase un día sumamente feliz en compañía de su distinguida esposa y su adorada hijita, son nuestros deseos.

FARMACIA DROGUERIA DE "JOHNSON" DE TURNO LOS LUNES
Obispo Nº 30 TELEFONO-A-2129

LA MAYOR 35 EDIFICIOS 700 EMPLEADOS SARRA DROGUERIA ABIERTA TODOS LOS DIAS TODA LA NOCHE LOS MARTES A-8026 A-3641

CONTRA LAS AFECCIONES DE LA PIEL Mitigal BAYER

FARMACIAS de turno hoy

MIERCOLES

HABANA

Tenerife y Carmen	M-5121
E. Palma y Trocadero	M-5052
Ave. Simón Bolívar 107	M-4188
Villegas 33	M-4030
Suárez y Apodaca M-5190	A-7628
Escobar 46	U-6813
Ave Independencia y Ave. Menocal	U-6308
Zenea y Oquendo	U-6924
Neptuno y Manrique ..	M-4160
S. José y Gervasio U-6969	U-3030
Avenida de la República y Gral. Aranguren ..	M-4486
Habana 187	M-4604
Gral. Carrillo 172	U-7077
Bélgica 2, por Dragones	M-4117
Muralla y Mercaderes ..	A-5413
M. Gómez 246	M-5086
Castillo y S. Rosa	M-4655
Amistad y S. José	A-6663
Cristina 22 y medio	M-4113
San Ignacio y Luz. . .	M-6677

VEDADO

Calle 12 y 15	F-3339
Calzada 84, entre A y B	F-6271
Calle 23 y G	F-6119
Calle 9 esquina a I	F-6161

VIBORA

10 de Octubre 695	I-7678
San Francisco y Buenaventura I-7207	I-7518
Milagros y F. Poey	I-7633

JESUS DEL MONTE Y SANTOS SUAREZ

Rodríguez y Dolores ..	I-7613
Santos Suárez 10	I-7332
J. Delgado y Lacret	I-7755

LUYANO

J. Alonso e Infanzón ..	K-2371

CERRO

Palatino y Atocha	I-7719
Vista Hermosa 14, esquina a La Rosa	I-7878
Calzada del Cerro 859 ..	I-7486
Agua Dulce 10	

NOTA: Este grupo deberá prestar servicio público todo el día y toda la noche de los domingos, días festivos y Duelo Nacional siguientes: Enero 7; Febrero 18; Abril 1; Mayo 13; Junio 24; Agosto 5; Septiembre 16; Octubre 10; Octubre 28; Diciembre 9 tubre 26; Diciembre 8.

HABANERAS

LA MODA ACTUAL

Augustabernard acentúa el estilo de capa para usar por la noche, haciéndolas más largas por detrás y manteniendo las proporciones con el frente. Las telas elegidas para estas capas son el raso, tafetán, lamé, moiré y algunas de terciopelo.

Worth, con sus combinaciones de piel de zorro, plisados de organdí y telas oscuras de seda gruesa o lana, envuelve a la mujer en un ambiente del siglo XIX. Aunque semejantes trajes recuerdan esa época, podemos afirmar que el estilo no es para el tipo de las mujeres de aquellos tiempos. Hay que imaginarse el efecto en una muchacha del tipo moderno, con vuelos plisados prestando su nota ingénua al escote alto, con las bocamangas de la blusa cruzada.

La novia más elegante de esta temporada ha ordenado a la casa **Worth** su **trousseau**, empleando para el traje de novia una verdadera originalidad en el velo de organdí con una corona de fruticas de raso blanco.

Las capas de tafetán estampado que hace **Maimbocher**, se parecen a las cintas que antiguamente usaban las niñas en sus cabezas, de flores grandes difusas, empleándolas en forma y estilo muy gracioso que ofrece un aspecto juvenil al conjunto.

CONSEJOS DE BELLEZA

Toda mujer elegante debe tener en su tocador la conocida grasa **Greta**, sabiendo que es la mejor para emplearla en su maquillaje.

Después de pintarse debidamente y cepillarse el polvo de las cejas y pestañas, se empleará dicho producto en las pestañas y sobre el párpado superior, ofreciéndole una sombra suave y ligera muy embellecedora.

De este modo puede adquirirse en poco tiempo el aumento de pestañas, volviéndolas largas y arqueadas como las de las artistas de cine de quien tomaron su nombre.

Puede adquirirse en las principales tiendas y farmacias.

DETALLES ELEGANTES

Las pulseras de moda son de dos o cuatro pulgadas de ancho, compuestas de grandes motivos sólidamente incrustados con piedras preciosas o de jade tallado unido con eslabones de diamantes de modo que aunque son semi flexibles, el efecto es macizo.

El jade es la piedra que más se usa actualmente para de noche, combinándose a veces con rubíes o zafiros y también con brillantes, viéndose algunas placas de jade que alternan con otras de esmalte azul incrustaciones de diamantes. **Cartier** emplea el jade y la amatista en combinaciones preciosas, viéndose un alfiler **chatelaine** para el hombro, de amatistas y brillantes, del cual pende en larga cadena, un sello tallado de jade chino, ocultando un minúsculo relojito.

Las pulseras esclavas, los collares y otras fantasías en forma de grandes alas estilo **Mercurio** adornan los sombreros, cuellos y otros detalles femeninos. Para el traje sastre de seda oscura resulta muy **chic** llevar en el ojal una sola amapola o una margarita blanca. Para el corsage de noche lo más bonito es un ramo de frescos **sweat peas** que se prenden en el seno, luciendo preciosos en el nuevo tono fresa mate.

Maimbocher suprime las cabezas de las pieles, colocando en su lugar dos colas para adornar los nuevos abrigos para otoño, observándose que también emplea las medias color beige oscuro caladas o de encaje, para llevar con los trajes de noche.

ROSAS, ROSAS ROJAS...

Rosas, rosas rojas, hermosas, radiantes,
rosas, rosas rojas en todas las mesas
en todos los sitios prodiga bastante
aquí en estos vasos, en las jarras esas.

Riega muchos pétalos sobre el muelle lecho
donde mis cabellos haré destrenzar
y hasta por el suelo pon de trecho en trecho
pétalos de rosa para yo pisar.

Ahora, entre tus brazos apriétame loco
sobre mi moreno cuerpo poco a poco
ve regando pétalos de rosa fragante

Y dime bajito muy junto a mi boca
que yo soy tu rosa sensual y olorosa
que tu alma serena tornó delirante.

Esther Costales de Verdura.

MENU DEL DIA

Almuerzo	Comida
Coup de mango.	Cantaloup.
Pisto manchego.	Crema de tomate.
Cangrejos rellenos.	Empanaditas de pescado
Pollo asado en cazuela.	Codornices en salsa negra.
Ensalada de legumbres.	Ensalada de vegetales.
Dulces secos.	Natilla quemada.

RECETAS DE COCINA

Sesos con salchichas

Se salcochan los sesos, quitándoles toda la tela que los cubre. Se hace un sofrito de mantequilla, cebolla y perejil picados, tocino ahumado y salchichas de buena clase, agregándole caldo y sazonándolo con sal y pimienta, dejándolo hervir un rato. Se cubre el fondo de una tártara con la salsa, encima se pican los sesos en pedacitos, un poco de queso rallado con polvo de galleta, cocinándose en el horno.

M. R. de FONTANILLS.

Sobre el Carnet de Extranjeros

Puede considerarse satisfecho el Círculo Republicano Español de que haya sido tomada en consideración por el Gobierno de la República cubana, la idea lanzada hace meses por dicha sociedad, relativa a que se derogara el famoso impuesto machadista nombrado «carnet de extranjeros».

Se dirigió el Círculo Republicano Español, en tal sentido, al señor Secretario de Gobernación, exponiéndole claramente las razones que hacían insoportable ese tributo a los extranjeros.

Es el Círculo Republicano Español la única entidad que laboró por la derogación de tal procedimiento de usura, implantado por la tiranía de Machado en respuesta a la campaña sediciosa que durante los últimos tiempos de su gobierno realizaron los extranjeros de esta isla.

Es sin lugar a duda un nuevo y grande triunfo del Círculo Republicano Español, que va a sumarse a la larga lista de felices aciertos logrados por el nuevo Consejo Administrativo de esa sociedad, que en pocos meses, y bajo la presidencia del dinámico señor José Vilariño, la ha llevado de éxito en éxito.

MAGNA VELADA EL DIA 16 EN LA ARTISTICA GALLEGA

«Clemencia» es el título de un excelente boceto dramático que se estrenará el próximo día 16 en la «Agrupación Artística Gallega», con motivo del homenaje que le será tributado al señor Soldevilla, director del cuadro de declamación de esta sociedad.

Cuantos han visto los ensayos, coinciden en la opinión de que es una obra magnífica, tanto por la musicalidad de sus versos como por su fondo esencialmente humano. Por tal motivo está recibiendo cálidas felicitaciones el señor Luis Domínguez Balbín, feliz autor de tan hermosa composición teatral.

El próximo día 16, pues, la «Artística Gallega» será escenario de un verdadero acontecimiento artístico.

"Omnibus de Camagüey"
LUJOSOS COCHES PULLMAN «MACK»
(LOS MEJORES DE CUBA)
HABANA — CAMAGUEY — SANTIAGO DE CUBA
Salidas diarias de la Habana, frente al HOTEL «SARATOGA», PRADO Y DRAGONES
A las 5.00 a. m. ..... Directo a SANTIAGO DE CUBA.
A las 7.30 a. m. ..... Hasta CAMAGUEY.
A las 12.30 p. m. .....
A las 4.30 p. m. ..... Hasta SANTIAGO en combinación con «LA CUBANA».
A las 8.00 p. m. .....
Salida de SANTIAGO, directo a la HABANA A las 5.00 a. m.
De CAMAGUEY para la HABANA, desde la nueva Estación «OMNIBUS DE CAMAGUEY»
A las 5 a. m., 9 a. m., 1 p. m., 5-30 p. m. y 8 p. m.
Viaje siempre en nuestros Omnibus son los más cómodos, los más lujosos, los más confortables, los mejores de Cuba.
Para informes y reservación de asientos en la Habana, llame por el Teléfono M-1715.

MENTHOLATUM
Indispensable Para Los Deportistas

Directores atléticos y entrenadores aconsejan el uso de MENTHOLATUM para masajes porque imparte flexibilidad a los músculos haciéndolos más ágiles y activos. Después de los juegos mitiga la tensión muscular y atenúa el cansancio. Sin rival para contusiones, cortadas y demás accidentes diarios. Es por esto que millares de deportistas siempre tienen MENTHOLATUM a la mano.

CRUCIGRAMAS

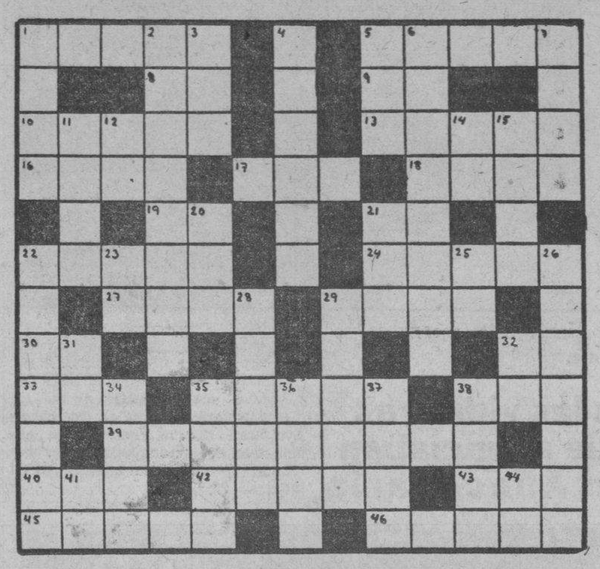

HORIZONTALES

1—Flor (pl).
5.—Quitar o hurtar con engaño.
8.—Voz que se usa repetida para arrullar a los niños.
9.—Antes meridiano.
10—Villa en la provincia de Teruel.
13.—Lugar o parte de terreno que ocupa cualquier cuerpo.
16—Reino de la parte central de Indo-China.
17—Cabeza de ganado.
18—Astilla o raja de pino u otra madera resinosa que encendida alumbra como una antorcha (pl.)
19—Terminación de infinitivo.
21.—Artículo.
22—Instrumento de agricultura.
24—Adverbio familiar de despedida.
27—Sin nadie.
29—Notable platero valenciano del siglo XVIII.
30—Variante.
32—Contracción.
33—Parte del ave.
35—Quiérela, adórala.
38—Epoca.
39—Que tima (pl)
40—Reza.
42—Cocinará.
43—Nombre de letra.
45—Poco común (pl).
46—Sin sal (pl).

VERTICALES

1—Corriente de agua dulce. (pl).
2—Perfumado (pl).
3—Villa en la provincia de Zaragoza.
4—Que vende limas.
5—Especie de bigorneta.
6—Que imita.
7—Delincuente (pl).
11—Atar con lías.
12—Sílaba que, repetida, resulta un apodo familiar.
14—Infusión.
15—Nombre griego de la diosa de la curación.
20—Lista, nómina o catálogo.
21—Hogar.
22—Que arma.
23—Naipe.
25—Es (en inglés).
26—Que pertenece al Sol (pl).
28—Instrumento destinado para ofender. (pl).
29—Temperatura.
31—Artículo.
32—Terminación de infinitivo.
34—Amarrar.
35—Dueña. (pl).
36—Primer hombre.
37—Altar (pl).
41—Dios del Sol.
44—Artículo.

Solución al Crucigrama anterior

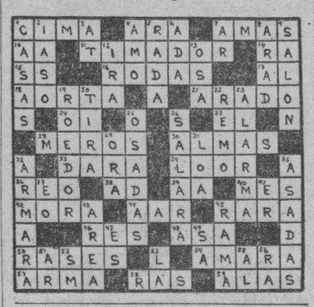

PARA ACABAR CON EL ESTREÑIMIENTO

Una combinación de productos vegetales, que lo corrige eficazmente

Seis valiosos productos naturales traídos de seis distintos países, han sido científicamente combinados en la preparación de las famosas Píldoras de Brandreth — que son, por esta razón, el remedio de confianza para corregir el estreñimiento de acuerdo con la Naturaleza.

Son píldoras *puramente vegetales*, que pueden tomarse durante toda la vida—todas las noches, si necesario—sin temor de malos resultados. De efecto lento, suave, pero seguro e inócuo, las Píldoras de Brandreth obran solamente sobre el intestino grueso y así no afectan la digestión.

Líbrese de la esclavitud de catárticos y purgantes. Ponga las Píldoras de Brandreth a la prueba por dos semanas y vea los resultados.

SOCIEDADES ESPAÑOLAS

El Conc. Exposición Industrial del C. Astur, será un exitazo

Han pasado tres días de fiesta, pero no han sido fiesta en cuanto a la inscripción de socios, ya que a pesar de haber vacado las oficinas de la sociedad con motivo de lo dispuesto por el Gobierno, los Vocales de la Sección de Propaganda se han aprovechado haciendo nuevas inscripciones.

Socios captados en los espectáculos, amigos a los que se les ha brindado la oportunidad de obtener una póliza de seguro contra la enfermedad, un modo de avanzar rápidamente por medio de la educación que se proporciona en el Centro o la manera de ampliar los conocimientos culturales con su bien montada biblioteca, verdadera joya que tiene su asiento en el edificio social de la institución astur.

Y son días que se han aprovechado para fijar los últimos jalones del Concurso Industrial, que a pesar de su demora en la inauguración, la que no es por culpa de la Sección de Propaganda, sino por tramitaciones indispensables en el despacho de piezas que eran necesarias para la estación de radio que ha de ser inaugurada con el concurso, hubo que aguardar por las mismas.

El Concurso-Exposición Industrial será un hecho positivo, que puede tener su demora, por la sencillísima razón de que el Centro Asturiano y sus organismos dirigentes no se lanzan jamás a una empresa si la misma no ha de ser fructífera, y no la llevan a cabo con festinación de ninguna clase, sino con cuanto sirve para asegurar su éxito.

Y como del Concurso Industrial es parte integrante la estación radioemisora del Centro Asturiano, la que quedará montada y lista para transmitir dentro de breves días, es necesario esperar los mismos.

Y mientras ese momento llega, los socios del Centro Asturiano y los miembros de la Sección de Propaganda continúan haciendo socios, motivo por el cual la cifra de los inscriptos durante los días laborables del presente mes alcanzan la cifra de trescientos ochenta y tres, que se descomponen así: doscientos cuarenta y cuatro socios; ciento siete socias y treinta y dos bajas levantadas.

Y es que el asociado encuentra un motivo siempre para hacer un un socio más, que esa es la manera de aumentar la lista social.

Antonio Couzo García

El Sr. Antonio Couzo García, llego de los buenos, a quien se debe la idea, altamente humanitaria, de fundar la Asociación de «Naturales de Ortigueira», celebra hoy su onomástico.

Por tal motivo, concurrirán al local social los asociados a estrechar la mano de este Fundador que tanto laboró por su triunfo, hasta ver cristalizar la obra que tantos beneficios presta a sus cientos de compatriotas.

A las 9 de la noche, el Sr. Couzo se verá rodeado de sus coasociados. Un afamado conjunto musical deleitará a la concurrencia.

Reciba el señor Antonio Couzo, el Presidente y Fundador No. 1 de «Naturales de Ortigueira», nuestro cordial y efusivo saludo. Que pase feliz el día de hoy y que la Asociación por él fundada obtenga los triunfos a que tiene derecho por las altas finalidades humanitarias que persigue.

El Círculo Republicano Español rendirá homenaje póstumo a los inmortales Barberán y Collar

Muy interesado se encuentra el Círculo Republicano Español en que resulte de gran resonancia la velada que en el local social se verificará a fines de junio, en homenaje a los aviadores desaparecidos Barberán y Collar.

El señor José Vilariño, activo Presidente de dicha Institución, y la Sección de Cultura tienen el propósito de que constituya un sentido tributo a los gloriosos militares españoles, perdidos hace casi un año.

A tal efecto, están laborando con mucho entusiasmo, y se espera fundadamente que la velada en homenaje a Barberán y Collar, resulte el acto más trascendental de cuantos ha llevado a cabo el Círculo Republicano Español.

SOLO FALTAN 4 DIAS PARA LA FIESTA DE «JUVENTUD»

Como el tren cuando marcha a toda velocidad, así va la fiesta de la Juventud Asturiana a toda marcha, y todo seguido los asistentes a la misma.

El día 17 del presente mes de Junio, para el que faltan pocos días, no se va a caber en todos los jardines de la cervecería «La Tropical», y habrá buena música y múltiples actos en la misma.

Por eso la demanda de entradas que es enorme, y el embullo entre los socios de la Juventud y los simpatizantes de la misma para acudir a este acto, en el que la Junta Directiva de la Juventud y todos sus organismos auxiliares se echarán el resto.

ASAMBLEA SOCIALISTA

Hoy miércoles, a las ocho y media de la noche, se celebrará en el Círculo Español Socialista una extraordinaria e importantísima asamblea de socios, en la que se tratarán asuntos de la mayor trascendencia para el desenvolvimiento de esta pujante sociedad. Dicha reunión se efectuará en los salones del domicilio social, Paseo de Martí 105, altos, y se espera que todas las asociadas y socios acuda nen masa a tan interesante acto.

PRACTICAN ALTA CIRUGIA EN LAS «HIJAS DE GALICIA»

Entre los interesantes datos que figuran en la estadística presentada por el director de la casa de salud «Concepción Arenal» a la Junta Directiva de la sociedad «Hijas de Galicia», aludiremos hoy a las operaciones de alta cirugía, las cuales alcanzaron a 42 en el pasado mes de mayo, habiendo practicado 29 el doctor Emilio García Tudurí y 13 el doctor Carlos de Valle.

Todas esas operaciones han sido realizadas con el más lisonjero éxito, lo que pone de manifiesto la capacidad profesional de tan notables cirujanos que con su labor científica tanto contribuyen a aumentar la fama de esa prestigiosa sociedad de asistencia sanitaria exclusivamente a la mujer.

SIMPATICA BODA

En el día de hoy contraerá matrimonio el señor Benito Pombo con la bella señorita Hortensia Beda, ambos empleados muy estimados de la casa de salud de la sociedad «Hijas de Galicia».

Sea enhorabuena.

GRATITUD DE UNOS PADRES AL DOCTOR JUAN ROMAN

Los esposos Antonio Alonso y Manuela Linares de Alonso, nos ruegan que por este medio hagamos público su eterno agradecimiento al doctor Juan Román, del hospital «Las Animas» y al enfermero Justo Candales, por los asiduos cuidados y atenciones que prodigaron en dicho hospital a su querida hijita, la niña Victoria Eugenia Alonso.

Tanto el doctor Román como el citado enfermero, pusieron a prueba sus conocimientos, devolviendo la salud a la enfermita, y el mayor consuelo y alegría a sus corazones.

BAILES PROXIMOS

EN «CURROS ENRIQUEZ»

El próximo día 16 se celebrará un magnífico baile en la sociedad «Curros Enríquez», sita en Santa Suárez esquina a Dolores. Dicho acto será amenizado por los conjuntos musicales más afamados de la capital. Será una fiesta brillantísima.

DE LA EXCURSION A MATANZAS SE TRATARA HOY EN UNA JUNTA DEL CENTRO GALLEGO

Hoy miércoles, a las nueve de la noche, se reunirá en el Centro Gallego la Sección de Propaganda que preside el Sr. Ceferino Pérez, para conocer de los informes de las distintas Comisiones que están laborando con verdadero entusiasmo en los preliminares de la gran excursión que en el mes de Septiembre se ha de llevar a efecto a la ciudad de los tres ríos.

Hay mucha gente interesada en formar parte de esa excursión desde que se conoció que la Sección de Propaganda tiene el propósito de rodearla de las mayores atracciones y comodidades y, sobre todo, la facilidad que se da a los que quieran figurar como excursionistas, pues no tendrán que hacer desembolso ninguno y disfrutarán gratis no sólo el viaje y la comida, sino de todos los actos recreativos que se han de llevar a cabo en la simpática ciudad. Para ello basta sólo con hacer tres inscripciones de nuevos socios, lo cual dará derecho al bulto.

Esta iniciativa de la Sección de Propaganda ha de dar los más espléndidos resultados en cuanto a la importancia de la excursión se refiere, ya que, a tan poca costa, por de cualquiera tomarse un día de expansión, de emotividad y regocijo y ser espectador de los cómicos incidentes en que tan pródigas suelen ser las «tournées» de esa índole.

Gómez, y la de Ricardo Linares. Mi pésame a todos esos deudos de Don Celestino Gómez.

LA ULTIMA NOTA

Para decir que con gran entusiasmo han iniciado las Damas del Tennis sus trabajos de ortanización para la Gran Verbena de San Juan, que es fiesta llamada a una gran afirmación y un auge grandísimo.

Daré el programa completo en breve.

Programa monstruoso.

Manolo JARQUIN.

MATANCERAS

SAN ANTONIO DE PADUA

Gran festividad hoy.

Está de días y es para ella mi primer saludo, la distinguida esposa del Presidente del Liceo, Sra. Antonia Garrigó de Dihigo.

A su Quinta de las alturas de Simpson, acudirán hoy sus amistades para congratularla en tan señalada fecha.

Reciba la Sra. de Dihigo, por mi pluma, con el afecto más grande el saludo que hasta su poético home, hácele llegar la sociedad matanceera, donde tanto se la aprecia y admira.

Otra dama de la más alta distinción, celebra así mismo su onomástico: La Sra. María Antonia de la Torriente y Jenckes Vda. de Ximeno.

Y Antonia G. de Olague, para la que tiene el Cronista sus votos más sinceros, por su personal ventura.

Antonia Núñez de Villavicencio, Antonia Ibarguen de Luis, María Antonia Dubroc de Morales y Antonia de León, educadora matanceera a la que no se olvida aquí.

Una joven e interesante dama: Nica Araña de Abreu.

La pleyade de la jeuneusse ahora.

Iniciaré los saludos de este sector, con el cariñosísimo que tengo para la bella hija de un muy querido compañero, para María Antonia Casas Lima, la encantadora mademoiselle, que reina en ese hogar de frente al Parque, del Director del Imparcial, el brillante periodista Félix U. Casas.

Colmada de halagos se verá hoy María Antonia por sus innúmeras amistades.

Antonieta González Pérez, Coralito Acosta y Socarrás, y Quica Loredo y Docal, Sta. de dulce y serena belleza a la que me complazco en saludar muy cumplidamente en su onomástico.

Entre los caballeros, sea como todos los años mi saludo primero para Don Antonio de Casas Vázquez, Jefe de una de las más respetables y distinguidas familias de esta sociedad.

Figura de altos relieves intelectuales Don Antonio de Casas, su nombre se pronuncia entre nosotros con fervor idólatra.

El Dr. Antonio J. Font Tió, nombrado recientemente Director de la Quinta de Salud de la Colonia Española y cirujano que disfruta entre nosotros de la más bien conquistada fama.

Ya de vuelta en Matanzas, el Dr. Font y de nuevo al frente de su clientela, su cuchilla realiza a diario, con la maestría innegable de su experiencia y su talento, operaciones de las que casi a diario se hacen eco las Crónicas.

Hasta la casa del doctor Antonio J. Font Tió en la calle de Byrne, llegarán hoy las pruebas más elocuentes del gran cariño que se le tiene en la ciudad de su cuna y de sus triunfos profesionales.

Un grupo de Antonios, todos estimadísimos en nuestros círculos sociales: Antonio Díaz Pedroso, Antonio Cabrera, Antonio Díaz, Antonia García, Antonio Febles, Antonio Molina y Antonio González Quevedo.

El doctor Antonio Botet y Simeón, joven abogado que es uno de nuestros sportmen más destacados.

Don Antonio Menéndez Pendes, venerable figura de la Colonia Española, en la que disfruta de las más elevadas consideraciones.

El Reverendo Padre Antonio Huerta, Párroco de la Iglesia de Versalles y Director espiritual de las Damas Isabelinas de Matanzas.

Un grupo de Antonios a los que deseo venturas infinitas: Tony Drachner, Antonio Suárez Muñiz, Antonio L. Peláez, Antonio Vallejo, Antonio Pérez Sánchez, Antonio Serraño, Antonio Molina y Nico Zapico.

Tony Alba, el hijo del Presidente del Casino Español, hoy residente en los Estados Unidos, donde se labra un porvenir.

Antoñico de Armas, el Dr. Antonio Recansens, y Antonio Ruiz León, perteneciente a la carrera Fiscal.

El Jefe de Sanidad Local, Dr. Antonio Soler Prats, funcionario dignísimo que se ha ganado el aplauso y el elogio de toda la población, por sus gestiones felicísimas al frente del importante cargo que ocupa.

El Dr. Soler que reside actualmente en la Playa, será objeto hoy de las pruebas más afectuosas por parte de sus amigos.

Un último saludo, para Antonio Pardiñas y Pardiñas, aprovechado estudiante del colegio de los Maristas, en cuyas aulas ocupa siempre los puestos principales.

Felicidades a todos.

GEAN WALCKER

Una soberana.

Hospeda Cuba con ese nombre, desde hace cuatro semanas a la bella y distinguida Sta. que fué electa Reina de la Belleza, de Saint Petterburg, la próspera y floreciente ciudad floridana.

Durante su estancia entre nosotros se ha visto la señorita Walcker objeto de los mayores homenajes tanto por parte de las Autoridades, como por el de no pocas familias cubanas que le rindieron pleitesía a su uventud, a su belleza y a su arrobadora gracia.

Para despedirla, el Lunes, pues embarcan hoy por el Correo de la Florida Mrs. y Miss Walcker con dirección a los Estados Unidos, ofrecióles Huberto González Horta un delicioso party, entre cuyos invitados tuve la satisfacción de contarme.

La señorita Walcker a la que acompaña su señora madre, una alta dama de la gran sociedad sudreña, la más aristocrática de los Estados Unidos, se lleva de Cuba y los cubanos la impresión más grata.

Su estancia entre nosotros ha sido una ininterrumpida serie de agasajos y halagos, que si mucho la satisfacen, enaltecen no menos a esta hospitalaria tierra tan próxima en vecindad a su Saint Pettersburg.

Lleve una travesía feliz la señora y la señorita Walcker a la que rendimos en estas líneas nuestro simpático homenaje.

NUEVA RESIDENCIA

De Oscar Mechoso.

En compañía de su apreciable familia ha quedado instalado en la casa número ciento cuarenta y tres de la Calzada de General Betancourt en la Playa, el Secretario del Club Rotario de esta ciudad.

Pasarán allí el verano.

Que le deseamos gratísimo.

EL DR. ANDREW

Entre nosotros.

Después d elarga ausencia en la Habana, han regresado a esta ciudad, instalándose en su bonita Quinta de Bellamar, los esposos Porfirio Andrew y Consuelo Chacón, con su encantadora hija Gisela.

Sépanlo sus amistades, que lo visitan en estos días por su arribo a esta, como por su duelo reciente el fallecimiento de su hermano.

Va también mi saludo en esta nota de viajeros para Catalina de la Carrera que es huesped de la Ex-Presidente del Tennis, que con sus hijas Alicia y Cármen Luisa llegaron a esta después de asistir la gran fiesta del Vedado Tennis Club el pasado Sábado.

EL DEBUT DE LA ZUFFOLI

En Sauto.

Con la obra popularísima de los Hermanos Quintero, Los cinco Lobitos, debuta el viernes en nuestro magno Coliseo, la deliciosa Compañía de Comedias de la talenosa artista.

Tres noches de abono ha cubierto Enrique Rodríguez, con un éxito que augura el mismo desbordante lleno de la noche del Sábado en aquella hermosa planta del teatro de la Plazuela de Estrada Palma.

LOS JOVENES ROJAS

En vacaciones.

Son huéspedes de «Villa Cristo» la hermosa residencia de sus padres, en las alturas de Bellamar, los simpáticos jóvenes Joaquín y Agustín de Rojas y Penichet, los hijos del Presidente de la Cámara de Comercio, que educándose en un gran colegio neoyorkino, vienen a pasar los meses de vacaciones en Cuba.

EL OCHO DE JULIO.

El homenaje a White.

Ha sido fijado para ese segundo domingo de Julio, el que va a rendir al eximio violinista matancero, la Orquesta Sinfónica de la Habana, que nos ofrecerá un Concierto en Sauto, después de colocar la Lápida conmemorativa hecha en la Habana, que ofrezca a las generaciones futuras el sitio donde vió la luz primera, el glorioso artista que tan alto puso el nombre de Cuba en el extranjero.

Como solista de la Orquesta Sinfónica viene ese día a Sauto la señorita Arminda Schutte, otro laurel de la corona de la Yucayo.

Hablaré próximamente con más extención de tema tan interesante.

VIAJEROS

Para el extranjero.

Embarca mañana rumbo al Norte el doctor Luis Muro y su esposa Amparo Payan que en viaje de placer disfrutarán de la season veraniega en Playas americanas.

Visitarán también la Exposición de Chicago.

También embarca mañana pero con dirección a España la señora Clara Gómez de Linarez que va a Madrid para estar allí al alumbramiento de su hija María Amalia la joven señora de Sotorilo.

Feliz travesía deseamos s a esos distinguidos viajeros.

SOUVENIR

De la primera comunión.

Me lo envía desde Santa Clara, la graciosa hija del Magistrado de aquella Audiencia Osealdo Carbó y su interesante esposa la gran poetisa cubana América Bobias.

En la coqueta Capilla del Colegio Teresiano de la ciudad de Marta Abreu, recibió el pan de los Angeles, la encantadora «Sagrario» que es nombre de la querida, que es gloria y dicha del hogar de los esposos Carbó-Bobias.

CELESTINO GOMEZ

Duelo matancero.

Falleció en la Habana en días pasados el apreciable caballero que fué probo y digno comerciante de esta plaza, y que desde hace años había se radicado en la Capital donde acaba de entregar su alma a Dios.

El finado estaba emparentado con familias prestigiosísimas de esta sociedad entre otras la del Jefe de Redacción y Corresponsal del País en esta Carlos M. Gómez, la de los señores Juliá y Severiano Linares y

M.E.C.D. 2016

CORTE, TELAS Y PRECIOS DE HOY

En dril y crash blancos y en lanas lavables de pintados y con el corte y confección esmerados de nuestros talleres, ofrecemos un magnífico surtido de Trajes Hechos.

Lo tenemos todo en artículos de camisería.-

Antigua Casa de J. Vallés

S. Rafael e Industria

FUNDADA EN 1875 — MARCA REGISTRADA

ESTUDIO VALLES

Crónica Habanera

DE DIAS

En esta fecha tenemos un saludo especial, con motivo de su santo, para la señorita María Antonia Freyre y Valdés Pita, de fina y distinguida belleza, prometida del joven y conocido Ingeniero Fernando R. de Castro.

La señorita Freyre, muy estimada en nuestra sociedad, tendrá en su día innumerables felicitaciones.

SANTOS DE HOY: SAN ANTONIO DE PADUA

En la gran festividad del día celebran su santo un grupo numerosísimo de damas y caballeros de nuestra sociedad.

Sea nuestro primero saludo para dos damas respetables y muy bien queridas en nuestra sociedad: María Antonia Mendoza viuda de Arellano y María Valdés Pita de Freyre de Andrade.

María Antonia Alonso, la bella y distinguida esposa del conocido caballero Manuel Aspuru, ex-Presidente del Habana Yacht Club y hacendado prestigioso.

La señora de Aspuru, recibirá a sus amistades en Villa Conchita, Barandilla, hermosa residencia de su hermana la señora Estela Alonso de Nodarse.

Antoñica Madrazo de Fernández Valle, María Antonia Batista de Fernández Morell y María Antonia Diago de Zaydín, tres señoras jóvenes y distinguidas.

María Antonia Calvo viuda de Morales, dama de la más alta distinción, y su bellísima hija María Antonia, una de las señoritas más celebradas en sociedad.

María Antonia Dumas de Vareia Zequeira, María Antonia Herrera de Franchi Alfaro y María Mendoza, la gentil señora de Bailey.

Cuca Villalba, interesante esposa del prestigioso cirujano, doctor Gonzalo Pedroso.

María Antonia Bonnet de Domínguez, bella y joven dama.

María Antonia Souza, la señora del doctor Mario Remírez, y su encantadora hija María Antonia.

La genial señora Tonie Oña viuda de Fonts.

María Antonia Govín, esposa del doctor Pedro F. Diago.

María Antonia Moré de Toscano, María Antonia Mata de Adams, Antonia Herrero viuda de Sirven, Antonia Roca de Glynn, María Antonia Lorente de Silvera, María Antonia Ruenes de Fernández.

Antonia López, la gentil y bella esposa de nuestro compañero de redacción J. Teijeiro Pita.

María Antonia Morado viuda de Beltrán, María Antonia González de Castro, Antoia Noroña viuda de Mazón, María Antonia Raphel viuda de Baguer, María Antonia Ibáñez de Miranda, Antonia Artes de Laguerueela, María Antonia Rosell de Acosta, Antoñica Hernández de González, María Antonia Amenabar de Villoch.

Bebita Correa esposa del doctor Francisco Reboredo.

María Antonia Muñiz de Rodríguez de Guncet, María Antonia Sandoval de García Meiting.

María Antonia López de Moreno.

Nena Adams de Rubi, María Antonia Quintana de Anaya, Antonia Durán de Fernández, Antonia Díaz de Ortega, Antonia Dobal de Fernández Baeza, Antonia María Martín de Fernández Taquechel.

María Antonia Alsina de Briel.

Nena del Río de Ortiz.

Antoñica Alvarez de Albadalejo, Antoñica García viuda de Vivó, María Antonieta Sierra de Bilbao, Antoñica Aguila de Santo Tomás, María Antonia Cánova de Rodríguez, María Antonia Arjona de Ortiz, Antonia de Zayas del del Pozo, Nena Figueredo de Gutiérrez Prada.

Entre las señoritas María Antonia Mendoza y Zaldo, tan gentil y tan airosa.

María Antonia de Cárdenas y Morales, encantadora figurita de nuestra sociedad.

María Antonia Agüero y Montoro, María Antonieta Rivas y Santoro y María Antonia Reyes y Chaple.

María Antonia Dueñas y Lima.

María Antonia Alvarez y Pollán, lindísima prometida del joven Fernando Florit.

María Antonieta Chacón.

Antonia Ichaso, encantadora hija de nuestro querido compañero, el Lcdo. León Ichaso.

María Antonia Chacón y María Antonia Díaz.

María Antonieta Quintana.

María Antonia Fernández de la Reguera, hermana de Manolo Fernández de la Rueguera, compañero querido de esta redacción.

Antonia María Martín, Antonieta Ureña, María Antonia Tovar, María Antonia Cabello, Dora Antonia Pogolotti.

María Antonia Autrán.

Y por último María Antonieta Pérez, tan bonita.

Los caballeros:

El doctor Antonio Sánchez de Bustamante, ilustre internacionalista, orador y jurisconsulto; su hijo el conocido letrado Antonio Arturo Sánchez de Bustamante y su nieto, el doctor Tony Sánchez de Bustamante y Montoro, figura destacadísima en nuestros círculos intelectuales.

Antonio G. de Mendoza, Administrador general de los Centrales Jaronú y Cunagua y su hijo Antonín.

El doctor Antonio Díaz Albertini, clínico de altos prestigios y distinguido caballero muy querido en nuestra sociedad.

Antonio Carrillo y Benítez, distinguido caballero y su hijo, el conocido joven Tony Carrillo y de la Guardia.

Nuestro querido compañero Antonio Carrillo y Pintó, que ha vuelto a ingresar en la carrera judicial con general beneplácito.

Don Antonio San Miguel, antiguo peridista, político y banquero, que intervino activamente en la vida pública y hoy vive retirado en su bella finca de la Víbora.

El estimado caballero y clubman, que goza de tantas amistades, Antoñico Ruiz.

Un grupo de Médicos.

El doctor Valdés Dapena, muy distinguido especialista.

El doctor Antonio Barreras.

Los doctores Antonio Covas Guerrero, Antonio Latour, Antonio Potela, Antonio Camacho, Antonio Esperón, Antonio Cueto Antonio Escandell, Antonio Morejón, Antonio F. Barrera, Antonio Segura, Antonio Torralba, Antonio Pita, Antonio G. de Moya y Antonio J. Font y Tió, conocido cirujano matancero; y el doctor Antonio Riva.

Los abogados y notarios.

El licenciado Antonio Echeverría, Magistrado de la Audiencia de la Habana.

Los doctores Antonio López Martínez, Antonio Fernández Criado, Antonio J. de Arazoza, Antonio Muñoz, Antonio Arocha, Antonio García Sola, Antonio Bueno, Antonio Caballero, Antonio Larrea, Antonio de la Carrera, Antonio González López, Antonio Díaz Quiñones, Antonio L. Valverde y Antonio Coroalles y Morales.

El doctor Antonio Gonzalo Pérez, ex-Presidente del Senado.

El doctor Antonio María Lazcano, Magistrado de la Audiencia de la Habana.

El Dr. Antonio María Campos y de Cárdenas, Juez Municipal de Mariel.

El doctor Antonio Coya Jiménez, Magistrado de la Audiencia de Camagüey.

Y el doctor Antonio Castro Montejo, joven abogado.

Antonio Longa y Ajuria, estimado caballero.

Antonio del Monte, Antonio J. Martínez, Antonio López, Antonio Moleón, Antonio Balsinde, Antonio Ela.

Antonio G. Suárez.

El doctor Antonio Moreno de Ayala.

Antonio García Castro, Antonio Ferrán, Antonio E. Ledo, Antonio Rodríguez Morey, Antonio Paul, Antonio Salas, Antonio González Redillo, Antonio Blanco, Tony Espinal, Antonio Villamil, Antonio Marqués, Antonio García Vega.

Antonio Falcón, conocido hacendado.

Antonio Betancourt y Agüero, distinguido caballero y su hijo Antonio.

Antolín de Cárdenas.

Antonio de Solo, Antonio Mestre, Antonio Rivero Hidalgo, Antonio G. de Aguiar, Antonio Reyes, Antonio Fernández de Velasco, Antonio Cacho Negrete, Antonio Rodríguez, Antonio Ortega.

El conocido comerciante Antonio Montero y su hijo Antonio, ambos ausentes en el Norte.

Antonio Fernández Villasuso.

Antonio Larrea y Pina.

Antonio Ruiz Rodríguez, Antonio Calero, Antonio Acea, Antonio de Arazola, Antonio Pola y González Llorente, Antonio Párraga, Antonio García de la Torre, Antonio Crespo.

Antonio Vinent.

Antonio Bretón, Antonio Roura del Castillo Antonio Valdés Suárez, Antonio Recasens, Antonio Sastre, Antonio Rodríguez Ferrer, Antonio Mompó, Antonio Torroella, Antonio García.

Antonio Mesa Plasencia, distinguido diplomático cubano.

Antonio Jiménez Armengol, Antonio Peñas, Antonio Serret, Antonio López Calderón, Antonio Díaz Pedroso, Antonio Rodríguez Bellido, y Antonio Abalos y de Vega.

Antonio Garzón, talentoso joven que acaba de graduarse de doctor en Veterinaria.

El doctor Antonio Arjona y su hijo el joven Antonio Arjona López.

Los RR. PP. Antonio López Aguirre, Visitador de los Padres Paúles, Fray Antonio Melo, Capellán del Monasterio de Santa Clara; Fray Antonio González O. P.; Antonio Albin, Canónigo de la Catedral; y Antonio Alvarez, Capellán del Asilo de Santovenia.

El doctor Antonio Vázquez Pausa.

De la Prensa, un grupo de compañeros.

Antonio G. Zamora, viejo y querido periodista, Director de la Decana Revista « El Hogar».

El doctor Antonio Iraizós, ex-diplomático y periodista.

Antonio González Mora, ex-Director de «El Mundo».

El conocido periodista Antonio L. Calderón, auxiliar del doctor Francisco Ichaso, en el Buró de Información Pública.

Un antiguo compañero en la prensa, Antonio de Torra, capitán instructor de Esgrima del Ejército.

Antonio González Ruiz.

Antonio Polo, conocido periodista, del staff de «El País».

Antonio San Román y Antonio Alejandro Pérez Ruiz, hijo del señor Alejandro Pérez, redactor de las Reglanas de este periódico.

Un viejo periodista de altos prestigios, que forma parte del cuerpo de redactores de este periódico, don Antonio Escobar.

Y dos empleados estimadísimos del DIARIO, Antonio Pereira y Antonio Jiménez.

Y, por último, otro compañero estimadísimo en esta casa, José Antonio Fernández de Castro, escritor y periodista distinguido, actualmente en ciudad de México, donde desempeña el cargo de Secretario de la Embjada de Cuba.

Nuestra gran venta

"Junio, mes del cliente"

He aquí ilustrada otra serie de interesantes artículos que figura en nuestra gran venta "Junio, mes del cliente":

No. 17.—Fajas tubulares de cutí de seda brocado y elástico, color peach. Tallas del 24 al 34 . **$0.99**

No. 18.—Refajos de crepé de seda, confeccionados al bies, con encajes bretón. Colores: blanco, azul, rosa y salmón. Tallas: del 36 al 44 . . . . . **$1.75**

No. 12.—Kimonas japonesas, de crepé doble, con preciosos bordados, en tamaños completos, a . . **$1.18**

No. 26.—Uniformes de sirvienta, de irlanda blanca con listas azules, a **$1.25**

No. 27.—Delantales de Cambric, con festón y calados, a . . . **$0.22**

Panties y bloomers marca "Kayser"

Panties y bloomers de la famosísima marca «Kayser», en los colores peach y rosa, y en todas las tallas, incluso las «extra», a . . **$1.28**

Bloomers irrompibles, en los colores rosa, azul, salmón, maíz, nilo y blanco. Tallas del 36 al 44. Dos bloomers por **$0.90**

LA FILOSOFÍA

EL SR. FRANCISCO G. MOURE EMBARCO PARA LOS EE. UU.

Por la vía aérea embarcó en la tarde de ayer para los Estados Unidos de América el señor Francisco G. Moure, Presidente y Gerente de la Compañía Petrolera «Cubalu», de esta plaza.

Feliz travesía y pronto regreso le deseamos a tan distinguido amigo.

EN EL PALACIO PRESIDENCIAL

Margot Ros, nuestra precoz pianista, de cuyos recientes éxitos en los Estados Unidos, nos hemos hecho eco anteriormente en esta crónica, ofreció anteayer una audición privada, en el Palacio Presidencial, ante el Jefe del Estado y su distinguida esposa Carmela Ledón de Mendieta.

Fué un acto interesantísimo, celebrado en la noche, durante el cual Margot Ros, con su magnífico talento musical, ejecutó difíciles obras de conocidos autores.

Terminado el acto, con la felicitación de los allí presentes, recibió la inteligente niña, del coronel Mendieta, una beca que le dá derecho a continuar sus estudios en el Curtiss Institute de Filadelfia.

Antes de su partida al norte, dará un recital en el Auditorium, el próximo viernes, a las cinco y media de la tarde.

Recital que ha logrado despertar gran interés entre los amantes de la buena música, y al que podrán asistir, además de los socios de Pro Arte, todas las personas que lo deseen.

BODA PROXIMA

El día veintitres del actual, a las nueve y media de la noche, en la Iglesia Parroquial de Jesús del Monte, se celebra la boda de la encantadora señorita Carmen Sarria Alicot con el señor Juan Magraner Noriega.

La señora Blanca Alicot de Sarria, madre de la novia y el padre del novio, señor Sebastián Magraner, serán los padrinos de este acto.

Por la novia firmarán el pliego matrimonial, los señores José S. López, Antonio Semitier y Miguel Magraner.

A su vez lo harán por el novio, los señores Silvino Meana, sub-Gerente de la Grace Line, Emilio Alba y Pedro Miralles.

La novia llevará una corte de honor formada por tres lindas niñas, Blanquita Samitier, Antonia Magraner y Delia Meana y por el niño, Antonio Mamitier.

(Continúa en la pág. SIETE)

DEFUNCIONES

OCURRIDAS AYER, EN LA HABANA, HASTA LAS 4 P. M.

Aida La Guardia, mestiza, 2 meses, Virtudes número 148. Gastro enteritis.

Isabel Santos, blanca, 71 años, Monte número 8. Carcinoma gástrica.

Concepción Gerenda, blanca, edad ignorada, Hospital Universitario. Endocarditis ulcerosa.

Manuel Saavedra, blanco, 68 años, Hospital Universitario. Tuberculosis pulmonar.

Vicente Rivas, blanco, 50 años, Hospital Universitario. Enfermedad orgánica del corazón.

Gloria Hernández, blanca, 7 meses Línea y G. Acidosis.

Eladio Hernández, mestizo, 2 meses, Zaragoza número 28. Bronquitis capilar.

José Trujillo, blanco, 32 años, Campanario, entre Zanja y Dragones. Traumatismo por máquina.

Un desconocido, blanco, 50 años, Primer Centro de Socorro. Enfermedad orgánica del corazón.

Maiberto Brito, negro, 4 meses, domicilio desconocido. Gastro enteritis.

Emiliano Pérez, blanco, 13 años, Hospital Universitario. Traumatismo por caída.

José Valdés Cintras, negro, 26 años, Hospital Universitario. Traumatismo por aplastamiento.

EN CURSO NUEVAMENTE LA CAUSA POR LOS CRIMENES DE ATARES

La causa que por los crímenes del Castillo de Atarés, había sido elevada por el Juez Especial, Dr. Mencía, está nuevamente puesta en curso, por haberlo así ordenado el Tribunal de Sanciones debido a que se estima que hay otros complicados a los cuales se tiene que instruir de cargos.

EL SEPELIO DEL SEÑOR ANICETO VERANES MUGICA

Ayer se efectuó el acto de la conducción a su última morada de los restos del extinto señor Aniceto Veranes G. Mugica, siendo acompañados por numerosas amistades desde la casa mortuoria, Industria 35, altos, a la Necrópolis de Colón.

Hombre afable y de exquisitas dotes personales, supo granjearse unánimes simpatías, por lo que su desaparición ha sido hondamente sentida.

El extinto era padre de nuestro corresponsal en Remedios señor Antonio M. Veranes, a quien estamos vinculados cuantos laboramos en esta casa, por los lazos de compañerismo que se derivan de us caballerosidad y hombría de bien.

Tanto al compañero Veranes como a los demás atribulados deudos, enviamos la sincera expresión de nuestro pésame.

DON ANTONIO SAN MIGUEL

Don Antonio San Miguel—brillante periodista cubano y cumplido caballero—celebra en el día de hoy su onomástico.

Con tal motivo, hasta su dulce retiro de «El Conuco» llegarán innumerables felicitaciones, por cuanto son unánimes las simpatías y grande la admiración de que disfruta.

Los buenos amigos con que en el DIARIO cuenta don Antonio San Miguel le trasmiten en este día sus deseos de que las mayores venturas sean con él, así como que siga disfrutando una inquebrantable salud.

¡Ay que CALLO!

El Dolor Cesa al Instante

Los CALLOS Se Ablandan y se Desprenden

¡No sufra un minuto más! Póngase unas gotas de FREEZONE sobre el callo que le atormenta, y el dolor le desaparecerá al instante. Pronto se le ablandará el callo, y entonces podrá desprenderlo fácilmente con los dedos. No hay manera más rápida de calmar el dolor y extirpar los callos. ¡Haga usted la prueba!

FREEZONE

LAS MEJORES FOTOGRAFIAS DE LA CRONICA

llevan casi a diario la firma del Estudio Fotográfico de «El Arte», Galiano 118. Las damas de Sociedad y cuantas personas saben apreciar lo que son buenas fotografías se dirigen sin titubeos a este solicitado Estudio, llamado con razón el Estudio Fotográfico de Moda.

Dé a su estómago un lavado caliente—al despertar

RESULTADOS MARAVILLOSOS

BiSoDoL expulsa los venenos y los ácidos causantes del dolor... Prepara el estómago y lo protege contra trastornos, todo el día

SI USTED es una de las personas que sufren de trastornos estomacales —le conviene probar este método nuevo y rápido de aliviar—e impedir —el malestar que muchas veces proviene de comer, fumar o beber.

Es lo que casi todos los médicos aconsejan a sus pacientes para librarlos de los gases, eructos agrios, acidez excesiva, indigestión o flatulencia y otros trastornos digestivos frecuentes.

Al levantarse dé a su estómago un lavado con un poco de BiSoDoL disuelto en un vaso de agua caliente. De ese modo expulsará los venenos y los ácidos excesivos causantes del dolor—y además preparará su estómago para todo el día.

BiSoDoL contiene cinco valiosos ingredientes que los especialistas en afecciones estomacales consideran necesarios para dar un ALIVIO MÁS PERMANENTE.

Empiece usted hoy mismo a dar a su estómago un lavado caliente con BiSoDoL, al levantarse. Convénzase personalmente de cómo BiSoDoL alivia—y evita—los frecuentes trastornos digestivos. SE MARAVILLARÁ DE LOS RESULTADOS.

M.E.C.D. 2016

Escenario y Pantalla

EL ESPECTACULO DEL ENCANTO

El «Encanto» inició ayer un espectáculo entretenido y frívolo. «Es mi manera—nos dijo Ernesto P. Smith—de adherirme al regocijo público por la derogación de la Enmienda Platt¡

Componen el espectáculo una comedia musical, finamente fotografiada, un «show» en el que toman parte la Orquesta de los Hermanos Castro, el tenor mexicano Ricardo Lara, los tanguistas Nova y Naffia y la pareja de bailes Los Ubal. Todo ello con una presentación moderna, a base de trastos caprichosos y juegos de luz. Algo vistoso y de buen gusto.

La película se titula «Así me gusta», como pudiera titularse de cualquier otro modo. Se trata del nombre de una de las canciones que canta la protagonista, bella mujer, «cabaretera, pero honrada», que Gloria Stuart interpreta deliciosamente.

«Así me gusta» es un vodevil grato de ver y hasta de oir. El tipo del muchacho experto en la colocación de pólizas de seguro, graduado en una academia comercial cuyo lema es «Diplomacia y Audacia», acaba por hacérsenos simpático. Las primeras escenas, en que se nos presenta a este personaje rebosan buen humor e ingenio legítimo.

Con la maraña frívola de la revista, se mezcla una fábula sentimental, que tiene muchos años encima, pero que todavía logra impresionar a los corazones blandos de las cinefanáticas. Puede disimularse el aire melodramático que en algunos instantes sopla el «film» en gracia a que todo ocurre «jugando», entre donaires, burlas, música ligera, copas de champán y besos de mujeres fáciles.

La película está presentada con sensillez y esmero. La fotografía es buena. La interpretación mejor. Sobre todo por parte de Gloria Stuart. Mariam Marsh y Roger Pryor.

Y vengamos ahora al «show». La parte más saliente de él la constituye el tenor Ricardo Lara. Lara es mexicano de cuna; pero lo más maduro de su carrera artística lo ha hecho en España. Allí estrenó «El Huésped del Sevillano» y otras muestras señaladas de la moderna zarzuelería hispana. También ha cantado ópera.

Lara es, por lo tanto, un cantante de facultades. Cosa rara cuando se trata de un artista anunciado como cancionero. La voz de Lara es potente y extensa; su timbre tiene a veces estridencias metálicas, pero es, en cambio, definido y viril. No estamos ante un tenor de falsete, sino ante un tenor de voz natural. Por último, posee un buen «fiatto» y frasea pulcramente.

Lara cantó ayer «Musmé», «Gratia Plena», de Talavera; «No niegues que me quisiste» y «Granada», de Jorge del Moral. Melodías dulzonas y sensibleras; pero gratas a la mayoría del público asiduo a los cines, ávido de captaciones fáciles. Sobre todo en «No niegues que me quisiste», Lara obtuvo una cerrada ovación. Podemos afirmar, sin hipérbole, que se ha ganado al público y será muy pronto el cancionero de moda.

La Carioca, la ya inevitable Carioca, bailada por Los Ubal, pareja de baile muy discreta; unos tangos bastante bien «almados» por Nova y Naffia y unos cuantos números por la Orquesta de los Hermanos Castro, ducha en el arte de hacer sabrosas combinaciones visuales y auditivas, integran este afortunado «show», que llevó ayer numeroso público al «Encanto».

Francisco ICHASO.

NOTAS

UN GRAN PROGRAMA EN EL CAMPOAMOR

Un gran programa se ofrece para hoy, comenzando desde la 1 y 30, con Noticiario, cartón animado, el episodio de la sensacional serie «La Clave Secreta», la bella producción musical «Mis labios engañan» con la encantadora artista Lilian Harvey y John Boles y el estreno en Cuba de «Ley del Talión», nueva producción Fox con Spencer Tracy, Claire Trevor, Ralph Morgan y John Miljan, película que revela los méritos de la más temible amenaza que sufre actualmente el pueblo de Norte América. A pesar del argumento sensacionalísimo de «La Ley del Talión» encierra mucho sentimiento, ternura y tragedia conmovedora, pudiendo garantizarse que el público saldrá complacidísimo con este magnífico programa.

Los precios, como siempre, treintacentavos la luneta, quince los niños y diez la tertulia desde la una y treinta hasta las once y media de la noche.

El viernes «Voltaire», una de las más suntuosas producciones que ha editado la Warner y que nos muestra uno de los más interesantes episodios de la vida de ese gran hombre. Doris Kenyon, Margaret Lindsay y George Arliss son los principales artistas de esta suntuosa producción.

Para el lunes se prepara un programa todo de risa, como para hacer reir al más neuresténico con las dos mejores películas del popular Joe E. Brown (bocaza), que son «El Marinero» y «Nadando en seco».

NACIONAL: EXITO DE «CATALINA LA GRANDE»

Sólo en los turnos del día y de la tarde se exhibe hoy en el teatro «Nacional», la admirable película «Catalina la Grande», la obra cinematográfica en que concurren todos los aciertos y todas las bellezas.

Se exhibe solamente en esos turnos porque por la noche el teatro ha sido cedido para una velada conmemorativa de la muerte del General José Miguel Gómez, veladas que siempre se habían celebrado en el «Nacional», hasta que los acontecimientos políticos obligaron a una tregua en ese piadoso recordatorio de la vida de un gran cubano.

La interpretación de «Catalina» está a cargo de Elizabeth Bergner, que en esa cinta se consagra como estrella y del joven actor Douglas Fairbanks, Jr.

El programa de hoy se completa con comedia, cartones y noticiario.

Precios, 40 centavos antes de las 6 y 30 y 50 centavos después. Niños, siempre 20 centavos.

Prepara la empresa del «Nacional», con todo empeño, un originalísimo programa para celebrar el triunfo de la película «Volando hacia Río Janeiro», y la popularidad del baile de la Carioca. En este programa, cuyos detalles se publicarán muy en breve toman parte todos los danzarines de la Habana, por parejas e individualmente. Habrá también números de canto y dos grandes orquestas.

«PROSTITUCION» EN EL PRINCIPAL

Sólo dos días le restan de actuación a la compañía de Eugenia Zuffoli en el «Principal». Los de hoy y mañana. El viernes este admirable conjunto iniciará su recorrido por las provincias, empezando por la ciudad de Matanzas.

La obra escogida para que suba esta noche a escena, a las 9 y 30, en el coliseo de la calle de Animas, es la magnífica comedia dramática de Fernández Ardavín «Prostitución» que ha llenado muchas veladas y muchas matinées elteatro «Principal».

«Prostitución» puede ser considerada como el éxito teatral más gran de de estos últimos diez años. Es verdad que a los grandes méritos de la obra, se une la interpretación irreprochable que a ella dan la señora Zuffoli y sus artistas.

Mañana, jueves, despedida de la compañía. Se repetirá el programa de la función de beneficio de Eugenia Zuffoli, celebrada la pasada semana. Esto es: se representará comedia de Aldo Beneddeti «La rendición de Titi» y habrá un fin de fiesta encantador en que la señora Zuffoli cantará canciones y recitará poesías. La acompañará al piano Margarita Lecuona. El Dr. Gaspar Betancourt deleitará al auditorio con sus originales caracterizaciones. Y Artinelli, el rey del cigarrillo, corroborará sus habilidades de excéntrico.

Para las funciones de hoy y mañana—las últimas de la temporada—en el coliseo de la calle de Animas se están agotando las localidades.

FUNCION POPULAR, MAÑANA, EN EL PAYRET

Mañana, por ser jueves, habrá función popular en el Payret, lo que equivale a decir que subirán a escena dos obras por el precio de una. Cubrirán el cartel los dos más grandes éxitos de la temporada y en la interpretación de ambas obras intervendrán los mejores artistas del elenco que capitanea Sergio Acebal, el popularísimo «negrito» y Pepe del Campo.

El programa de esta noche en el rojo coliseo se cubre con «La faraona de la alegría, original de Florentino Ruisánchez, en primera tanda, a las 9 en punto, habiéndose reservado para cubrir la de las 10 y 30, «Miss Petardo 1934», en la que Sergio Acebal—que es autor del libro—vertió el caudal inagotable de su gracia y dominio de la escena.

En el Payret rigen los precios de costumbre, a base de 30 centavos la luneta para cada tanda.

Pero el viernes se anuncia el estreno de «La silla presidencial», obra que, seguramente, perdurará en el cartel y que se debe a Francisco Meluzá Otero, autor de altos vuelos y que cuenta con las generales simpatías del público.

«LA SUPRESION DE LA ENMIENDA» EN EL MARTI

Con el éxito que era de esperarse, ayer se estrenó en el «Martí», «La supresión de la Enmienda» y, el numeroso público que asistió al beneficio de Consuelo Novoa, se mostró complacidísimo de las excelencias de esta nueva producción de Carlitos Robreño, para la que compuso su mejor música el maestro Rodrigo Prats.

Esta noche, a las 10 y 30, y para lucimiento de todos los artistas que en el reparto figuran, subirá a escena «La supresión de la Enmienda».

En primera tanda, a las y 45, se repite «Los sin trabajo», que se debe, el libro, a Armando Brouca, popularísimo sainetero que ha tiempo se mantenía alejado de las actividades de la farándula. La música de »Los sin trabajo», también, es original de Rodrigo Prats.

Tanto para la primera como pala segunda tanda, regirán los precios de costumbre, a base de 30 centavos la luneta, 20 centavos la butaca y 10 la tertulia.

El sábado, gran tanda elegante, en la que habrá un magnífico acto de variedades.

LOS FESTIVALES DEL ENCANTO

Hoy se repite el mismo programa de ayer, con la producción musica., «Así me gusta», con Gloria Stuart, Marian Marsh y Roger Pryor y el «show» de los Hnos. Castro, el gran tenor mexicano Ricardo Lara, la pareja de bailes «Los Ubal» en el número de «La Carioca» y los cantantes de tangos argentinos «Nova y Naffia».

Mañana con nuevos números por el «show» se presenta el drama titulado «Hoopla», donde lo más extraordinario que hay, es la actuación de Clara Bow, aunque su argumento es interesantísimo su presentación espectacular y todos sus deallles de alto relieve artístico. La figura cimbreante de Clara Brow, levantándose sobre el tablado del circo como llama tentadora que surgiera de una pira en ondulantes lenguas de fuego, nos hace pensar en la danza fantástica de las diosas seductoras, pero, éste es solamente un número con el gran espectáculo que lleva por título «Hoopla», ya que no hay que olvidar que esta mujer materialista y sensual despierta de su letargo, cuando un beso de amor vibra en todo su ser, y por perpetuar aquel sentir se sacrifica hasta el final. «Hoopla» se exhibirá hasta el próximo domingo sin alteración de precios.

TEATRO PAYRET
HOY
COMPAÑIA ACEBAL DEL CAMPO
«LA FARAONA DE LA ALEGRIA»
Y
«MISS PETARDO»
TERTULIA Y PARAISO 10 CTS TODA LA FUNCION

MUSICA Y MUSICOS

MUSICA «DA CAMERA»

En 1931 hicimos una entrevista «a larga distancia» a Geraldine Farrar, la admirable artista y entre las preguntas que le hicimos, figuraban dos en las que consultábamos su opinión sobre la música moderna en general y sobre el tratamiento de la voz por los llamados compositores ultramodernos.

Su respuesta a la primera fué, en síntesis, que, como «intérprete» no le satisfacían las composiciones ultramodernas y a la segunda replicó en estos términos.

«El progreso técnico aparece disfrazado bajo la capa del nuevo movimiento.... pero, ¿dónde está la inspiración que brota «del corazón» y nos hace estremecer? Si entre todos esos señores que propagan la música copiosamente, se encuentra uno solo que crease, una frase tan personal como las que hicieron inmortal a Bizet, entónces ese ser afortunado podría congratularse a sí mismo».

Y más luego añade: «Por otra parte, como «observadora» estoy interesada en este oleaje que surje hacia la propia expresión, casi siempre con tan poco que expresar».

«Con tan poco que expresar».... eso es axactamente lo que sucede a los tantísimos compositores del día; desean expresarse, decir algo y.... no vale sólo echar mano de los conocimientos técnicos trasformándolos en pura matemática, fría e insulsa. Es este el resultado, el producto del compositor que quiere decir algo «de todos modos», pero que, desgraciadamente para el Arte, no dice absolutamente nada, pues sabido es que no hay Arte donde no hay belleza y en Música, la belleza se proyecta con todo su esplendor en las ideas melódicas, fruto de la inspiración, de ese fuego sagrado que, no abunda, que no puede «fabricarse», ni se puede «estudiar», sino que nace espontáneo del fondo del corazón del artista verdadero.

Como Geraldine Farrar, pensamos más de una vez y nos complace haber coincidido con su modo de pensar, que en todo esto de la «música nueva», en la mayor parte, no hay otra cosa que pura impotencia y disimulo, ya que no es más fácil «crear» una sola frase melódica, que sea completamente personal, completamente original.

Impotencia, porque sin verdadera inspiración, no es posible crear ni siquiera una frase musical que sea bella, que sea «musical».

Disimulo....porque, careciendo el compositor del día, (por supuesto que hay excepciones, aunque puedan contarse con los dedos de la mano) de ese «feu sacré», tiene que recurrir a medios extravagantes que llamen la atención aunque no causen admiración y sí, generalmente, mucha hilaridad, y poco gratos comentarios de quienes por mera curiosidad escuchan. Porque es imposible creer que haya quien goce espiritual ni mentalmente con la «pureza» musical de los Tres Cánones para instrumentos de madera de Wallingford Riegger, el compositor yankee que silbó con todo el vigor de su juventud el «Poeme de Il-Extase» de Scriabine, en su premiere, para que años más tarde, aquellos silbidos los escuchase el propio Riegger en Nueva York y en Filadelfia al estrenarse su «Study in Sonority» el año 1929, interpretado por Stokowski y 40 violines de la Orquesta de Filadelfia.. Con los años, Wallingford Riegger ha aumentado la atonalidad y disonancias en sus composiciones; el mismo declara que esta inclinación suya tan «modernista» no es otra cosa que una manifestación de su instinto, despuntada en sus primeras composiciones, pero que, luego, durmieron un buen sueño.. A lo que se puede añadir, que el despertar de este buen señor, ha sdio de un resultado contraproducente y.... sin embargo, no deja de estar a tono con los tiempos que corremos, pues ¿qué cosa es, en suma, ese arte nuevo musical que tanto se preconiza, sino un verdadero desbarajuste de formas anárquicas? Felicitemos sin embargo a los héroes de la jornada de los Cánones, los valientes y sufridos músicos intérpretes que, a la verdad, no nos explicamos como no usaron de las prerrogativas que les concede nuestra actual autenticidad revolucionaria; nosotros nos hubiésemos declarado en huelga antes que atentar la desnaturalización del Divino Arte!..

Al Maestro Ardévol hay que estarle agradecidos por su buena intención de ofrecer al público habanero estas sesiones de música de cámera pero...... por qué existiendo tantísima obra «da cámera», producto de cerebros privilegiados de centurias pasadas y también de época cercana, se seleccionan obras que en vez de encausar el gusto, por las obras realmente de mérito en la literatura musical, lo pervierten deplorablemente? .

Hindemith autor de «Pequeña música de cámera para cinco instrumentos de viento» aunque colega de Riegger es un valor más depurado y verdadero en quien pueden observarse destellos de inspiración dentro de una línea melódica de sabor armónico ultramoderno. Después de los Cánones de Riegger, la obra de Hindemith, pase a su modernismo, resultó un medio antídoto, aunque este, en realidad no se completó hasta la realización bastante acertada aunque no completamente de la bellísima Sinfonía en Si bemol mayor, de Haydn, llamada «La Reina de Francia» (dedicada a María Antonieta). ..

Después de todas las acrobacias «nuevas», la simplicidad extrema de lo «viejo» no es posible realizarla con toda delicadeza, la «finesse» que requieren esas obras clásicas de tan sencilla estructura técnica pero que necesitan corazón y alma para expresarlas,

Para nosotros es más difícil «saber» interpretar «bien» las grandes obras clásicas que cualquier obra de la llamada música nueva» que, en suma, poco más o menos «suenan todas igual»....

Y que nos perdone Ardévol y aquellos que rinden pleitesía a las novísimas tendencias musicales.

RECITAL DE LOS DRUIAN.

Dos muchachos, estos hermanos Druian de 17 y 11 años que comenzaron en Cuba sus estudios de violoncello y violín respectivamente, con dos hermanos también, que honran el profesorado y el arte musical en Cuba: Alberto y Amadeo Roldán, para continuar después con éxito indiscutible en el Instituto Curtis de Filadelfia bajo la dirección de dos grandes artistas: el violoncelista Félix Salmond y la violinista Lea Luboshutz.

Del resultado de estos estudios se dió plena cuenta el público selecto que se congregó el lunes por la tarde en el Principal de lo Comedia para escuchar a Joseph y a Rafael Druian.

Sin pretensiones de artistas, ambos jóvenes demostraron que tienen madera de ellos y que el futuro les tiene servadas las más bellas realidades.

Muchos aplausos se escucharon en la Comedia esa tarde y aplausos espontáneos, sinceros, entusiastas, no aplausos de compromiso o amistad.

Joseph Druian, honra a su actual maestro el gran cellista Félix Salmond y ello quedó mostrado en su ejecución e interpretación del Arioso y Adagio de Bach, la Ciciliana de Dushkin-Paradies y las difíciles y hermosas Varacones de Boellmann.

En cuanto a Rafael, quisiéramos escatimarle elogios para que no se envaneciera. Está desarrollando una técnica excelente en el dificilísimo instrumento que es el violín y a la vez posee intuición artística, interpretando con buen gusto, notable a sus años.

Le aplaudieron muchísimo en el Preludio de Bach-Kreisler y la Ciciliana-Rigodon de Francoeur-Kreisler y el Pedpetuum Mobile de Ries, obras donde mostró la agilidad de su mano izquierda, la corrección y flexibilidad de su arco, obteniendo sonido exquisito de su violín.

Logró así mismo muy atinada justeza en la interpretación del Concerto de Max Bruch, siendo ovacionado al terminar.

César Pérez Sentenat, el estimado y admirado profesor, acompañó al piano a los hermanos Druian, contribuyendo con su eficaz colaboración al éxito del concierto.

Hoy miércoles trasmitirán por la estación CMW en el DIARIO DE LA MARINA por la Hora Múltiple, los hermanos Druian.

Pronto regresarán al Norte yendo a pasar el verano en el estado de Maine donde el Instituto Curtis posee una residencia veraniega. ..

N. B.

GUANABACOA AL DIA

ONOMASTICO

En la festividad del día de hoy celebran su onomástico un nutrido grupo de distinguidas personas de esta localidad, a las que enviamos por tan fausto motivo nuestro soludo.

Sras. Antonia López de Carandell, Antonia Franca de Hidalgo y María Antonia Riveira viuda de González.

Señoritas: María Antonia de la Pezuela,María Antonieta Castro, María Antonia Armentero, María Antonia Pérez, María Antonia Machado, María Antonia Hidalgo, María Antonia Moner, María Antonia García y María Antonia Vilaré.

Y señores Antonio Roca Delmonte, Rvdo. P. Antonio Melo, virtuoso y culto sacerdote cubano, perteneciente a la respetable orden franciscana; Antonio Espinal, Antonio Debén y su hijo «Tono» Debén y Carrera, Antonio Valdés, Antonio Rodríguez, Antonio Beltrán Echerri y su hijo Antonio Beltrán y Barquín, Antonio Comoglio, Antonio Beltrán y Troitiño, Antonio Blanco, Antonio Caradell, Antonio Atanés, Antonio Acevedo, Antonio Aquino y Antonio Fernández.

Para todos felicidades.

GENTIL VISITA DE CORTESIA

Según lo prometimos en nuestra crónica de ayer, hoy vamos a hacer una reseña amplia y detallada de la brillante sesión que el Consejo «San José de Calasanz» número 2750 de la Orden de los Caballeros de Colón radicado en esta villa, celebró en la noche del pasado lunes para recibir dignamente la visita que los miembros de la Junta Directiva del Casino Español, que preside el distinguido joven José Catasús Rafols, la hicieron a dicha institución católica.

La excelente y bella cámara del Consejo 2750, instalada en el amplio edificio de las Escuelas Pías de esta villa, se hallaba elegantemente engalanada con las banderas nacional, de la Orden y la de la religión católica, apostólica y romana, así como numerosas arecas y profusión de luces eléctricas. En aquel lugar encontrabánse casi la totalidad de los miembros del citado consejo.

Concurrió al acto la Directiva en pleno del Casino, siendo recibida con verdaderas muestras de afecto y estimación por la Directiva del Consejo «San José de Calasanz» . . ..

El doctor Oscar M. Blanco y Arenas, Gran Caballero del Consejo aludido, dió la bienvenida a los visitantes con sentidas y elocuentes palabras, pronunciando un bello discurso de salutación, al que contestó en nombre de la Directiva del hispano organismo, el joven letrado doctor Rufo López, Secretario del mismo, dejando oir una preciosa oración colmada de conceptos avanzadísimos, al que refutó con cariñosas y vibrantes palabras, llenas de cariño y afecto para su ex-discípulo, el ilustre Rector de las Escuelas Pías de Guanabacoa y Capellán del Consejo visitado, Rvdo. P. Buenaventura Rigola.

Terminada la recepción animadísima y lucida, los presentes pasaron al salón comedor del colegio escolapio, donde se sirvió un agradable buffet, brindándose por la prosperidad del Casino Español, del Consejo «San José de Calasanz» y de las Escuelas Pías.

ESTA NOCHE EN EL LICEO.

En los salones del Liceo Artístico y Literario se celebrará esta noche a las nueve, un recibo bailable que ofrece la sociedad «Alianza Juvenil», a las familias de sus asociados.

Este es el primer acto festivo que la novel institución de la calle de Martí lleva a cabo después del lamentable accidente que sufrió el joven Gumersindo Loureiro, Presidente de su Sección de Recreo y Adorno, que puso en peligro su existencia, del que se halla bastante mejorado.

Los salones del Liceo se verán muy concurridos en la noche de hoy.

Un magnífico septeto amenizará el acto.

RESTABLECIDA

Se encuentra restablecida de la dolencia que le hizo guardar cama durante unos días, la linda y simpática señorita Ofelia Alfonso, gala de los salones sociales de esta localidad.

Mucho nos place poder consignar esta grata noticia.

TEATRO CARRAL

Una agradable y muy interesante función se celebrará en la noche de hoy en el teatro «Carral», llevándose a la pantalla verdaderas joyas cinematográficas. .. ..

..Será estrenada la preciosa film hablada en español que se titula: «Una vida por otra», interpretada por las estrellas Nancy Torres y Julio Villareal ..También se proyectarán las cintas: «Un beso ante el espejo», por Nancy Carrol y Paul Lukas, y «La Feria del Pueblo». ..

CUMPLEAÑOS.

Hoy celebra su natalicio el distinguido doctor René La Valette y Autran, joven galeno muy estimado en esta sociedad, por su talento y caballerosidad.

Llegue hasta él nuestro saludo, con los votos que formulamos por su ventura personal.

Oscar de la CRUZ MUÑOZ.

GACETILLAS

FAUSTO: «HEROES DE OCASION»

Un interesante programa presenta hoy el teatro «Fausto», en todos sus turnos exhibiéndose la original película titulada: «Tres Mujeres», por el notable actor Lionel Barrymore y Alice Brady, y «Así son los maridos» por Wagner Baxter y Helen Wilson.

«Tres mujeres» se exhibe en los turnos preferentes de 5:30 y 9:30 y «Así son los maridos» en el de las 8:30, y ambas durante el día, con cartón animado, revistas y noticiario mundial.

Los precios en «Fausto»: 30 centavos para las personas mayores y 15 para los niños.

Para mañana jueves se anuncia el estreno en Cuba de la espectacular y comiquísima creación de los Hermanos Marx titulada: «Héroes de Ocasión».

NEPTUNO: «SUCEDIO UNA NOCHE»

La exquisita e interesantísima película «Sucedió una noche» por Clark Gable y Claudette Colbert cubre los turnos de 2: 5:30 y 9:30 en el simpático teatro «Neptuno», y los turnos 3:30 y 8:30, la película «Dama por un día» por Constance Cummings y Warren William. Además de cartón y noticiario.

El programa no puede ser más interesante.

Los precios son 20 centavos entrando antes de las seis y media y 30 centavos después de esa hora, y los niños solamente 15 centavos en todos los turnos.

Para mañana: «Molino Rojo», por Constance Bennett.

Y para el viernes: «Hijos del Desierto» el último triunfo de los ases de la risa Stan Laurel y Oliver Hardy.

RIALTO: «DIARIO DE UNA MUJER»

«Rialto», presentará hoy un programa Paramount, de gran éxito todo de esrenos. Una revista. Una variedad musical. Un gracioso cartón. La bella película de Charles Bickford titulada: «Firme en su deerecho» y presentación de la chinita Silvia Sidney en su obra maestra «El diario de una mujer».

Los precios: 20 centavos luneta y preferencia a todas horas.

Mañana: «Toda una vida» de Lionel Barrymore.

Sábado y domingo: «Escándalos Romanos» y «Aventuras del Rey Alberto». Pronto: «Sobre las olas». «Remo Satán». «Así son los maridos» «Voltaire» y otras.

TRIANON: «TRES MUJERES»

En la tanda de las 4: Myrna Loy en «La Dama y el Boxeador», revista y estreno de la producción Metro, interpretada por Lionel Barrymore, titulada: «Tres mujeres».

A las 8.30: «La Dama y el Boxeador», sensacional.

En la de 9:45: «Tres mujeres».

Mañana: «La Bailarina» por Joan Crawford y últimas exhibiciones de «Tres mujeres», por Lionel Barrymore.

Viernes y sábado: Claudette Colbert y Clark Gable en la gran película de Columbia, «Sucedió una noche», dirigida por el famoso Frank Capra.

Para el domingo se anuncia el estreno de «Un bello Paraíso», por Helen Twelvetrees.

PRADO: «QUE SEMANA»

Exhíbese hoy de nuevo en el teatro «Prado» el gran programa que estrenó anoche integrado por dos gran des películas. En los turnos preferentes de 3:30, 6:30 y 9:30 se exhibirá la graciosísima película «¡Qué Semana!», por Joan Blondell, Dick Powell, Patricia Ellis, Adolph Menjou y otras conocidas estrellas y las escenas de ella nos muestran a los maridos cobardones que huyen de sus esposas, a los infieles y culpables ocultar sus pecados y lo difícil que es engañar a una mujer. En los turnos de 2:15, 4:30 y 8:30, se exhibirá «La droga infernal», por Charles Farrell, Bette Davis, Ricardo Cortez y Glnda Farrell.

Además una graciosa comedia y un cartón musical.

Viernes y sábado próximo: «Voltaire», el espectáculo más suntuoso que ha presentado la Warner con un escogido conjunto de estrellas favoritas del público.

RIVIERA: «COMO SON LOS MARIDOS»

En las tandas de 5:15 y 9:45 se estrena la producción Fox interpretada por Warner Baxter y Helen Wilson que se titula: «Como son los maridos», revista y variedad. A la 8.15: «Mi debilidad» por Lilian Harvey.

Mañana: Matinée a la 1:30.. Se estrena la producción Warner «Junto al lecho» por Warren Willian. «Como son los Maridos», revista y comedia.

Sábado: «¡Qué semana!» por Joan Blondell.

Martes: «Drogas infernales». Charles Farrell.

REGINA: «DIARIO DE UNA MUJER»

Programa Paramount. Todos estrenos: Un éxito más se anotará hoy «Regina», con la presentación del siguiente programa.

Una revista Paramount. Un gracioso Cartón. Una variedad musical. La producción de Charles Bickford titulada: «Firme en su derecho» y el estreno de la linda sentimental y romántica película «El diario de una mujer», interpretada por Silvia Sidney.

Las precios como de costumbre 15 centavos mayores antes de las 6:30 y después. Niños y tertulia 10.

Mañana: «Toda una vida» de Lionel Barrymore.

Sábado y domingo: «Escándalos Romanos».

Próximamente: «Voltaire» «Remo Satán», «Molino Rojo», y todas las más grandes películas que lleguen a Cuba.

VIVES: «ESKIMO»

Muy interesantes películas exhibe hoy el gran cine «Vives» de B y 27 en el Vedado, con el mejor equipo sonoro, clara proyección y temperatura primaveral. En sus elegantes y concurridas tandas de 5:30 y 9:45 un Noticiero de asuntos internacionales y la equisita película de ambiente exótico, tomada en la regiones polares titulada «Eskimo» muy interesante argumento. A las 8:30 soberbia joya «A caza de Accidentes» de Lee Tracy y Madge Evans. Mañana día de moda «La Sinfonía del Amor» y «S. O. S. Iceberg». Viernes: «El mundo cambia» y «Siempre en mi corazón.

«Sábado: «Escándalos Romanos» y «La novia Rifada».

LARA: «AMORES EN HOLLYWOOD»

Dos grandes películas anuncian las carteleras de este simpático y confortable cine, de Prado y Virtudes, con su clara proyección y sonido perfecto. En función corrida desde las dos de la tarde, preciosa comedia y variedad.

Suntuosa y bella super joya de argumento valioso «Amores en Hollywood» de Bing Crosby y Marion Davies. Sensacional y emocionante producción «La Garra» por el coloso Lionel Barrymore. Mañana: «Amores en Hollywood» y «El amor no muere». Viernes: «La mujer blanca» y «Se necesita un protector». Sábado: «Escándalos Romanos», «Consejos a los enamorados» y cartones.

MODERNO: «CORREO DE BOMBAY»

Hoy se exhibe en los turnos de tarde y noche, un magnífico programa Universal: «Correo de Bombay», Edmund Lowe, Shirley Grey, Ralph Forbes. «Tierra de promisión», por Kent Maynard. «No quería casarse» por Slating Holloway, y el cartón-comedia, «Parque zoológico». Luneta hasta las 6:30, 10 centavos, después, 15 centavos. Niños a todas horas, 10 centavos.

Mañana: «No dejes la puerta abierta», por Raúl Roulien, Rosita Moreno, Mona Maris, y «Mi debilidad». Sábado: «La timadora», Kay Francis, Ricardo Cortez, y «El diablo se enamora», Víctor Jory, Loretta Young.

WILSON: «NO DEJES LA PUERTA ABIERTA»

Belascoaín y San Rafael, U-5863, 10 centavos de 1 y media a 6 y media, y 15 centavos después; niños 10 centavos a todas horas.

La mejor ventilación de la Habana, más fresco que en la playa, sin sufrir los rigores del sol.

Hoy, tarde y noche, la variedad «Alfombra mágica» y el cartón «Días de antaño» y las super producciones, «No dejes la puerta abierta» estupenda atracción extraordinaria, en español por Raúl Roulien, Rosita Moreno y la sensacional y emocionante film «El Monstruo de las Selvas» por Donald Cook y Peggy Shannon.

A las 5 p.m. «No dejes la puerta abierta» y «El monstruo de las selvas».

Mañana: «Matando en la sombra» por William Powell.

Viernes: «Sinfonía de Amor» por John Boles.

INGLATERRA: «NO DEJES LA PUERTA ABIERTA»

San Rafael y Consulado: M-5527; 10 centavos de 1 y media a 6 y media, y 15 centavos después, niños 10 centavos a todas horas.

La mejor ventilación de la Habana, más fresco que en la playa, sin sufrir los rigores del sol.

Hoy, tarde y noche, revista, variedad «Alfombra mágica» el cartón «Días de antaño» y las super producciones, «No dejes la puerta abierta» regia film extraordinaria en español, por Rosita Moreno y Raúl Roulien; y «El monstruo de la selvas» sensacional y emocionante film, por Donald Cook, y Peggy Shannon.

A las 5 p.m. «No dejes la puerta abierta« y «Elmonstruo de las selves».

Mañana: «Matando en la sombra» por William Powell y MBary Astor.

Viernes: «Sinfonía de amor» por John Boles.

SUSCRIBASE Y ANUNCIESE EN EL «DIARIO DE LA MARIMA»

LILIAN HARVEY y JOHN BOLES en
"MIS LABIOS ENGAÑAN"
PRECIOS de VERANO
30¢ LUNETA. 15¢ NIÑOS 10¢ TERTULIA

CARTEL DEL DIA

POR LOS TEATROS

PRINCIPAL DE LA COMEDIA.—A-6737.—Cía. de comedia de Eugenia Zúffoli. A las 9 y 30: «Prostitución».

MARTI:—A-1851. A las 8 y 45: «Los sin trabajo». A las 10 y 30: «La supresión de la Enmienda».

PAYRET: A-7157. Cía. de revistas y zarzuelas de Acebal del Campo. A las 9: «La Faraona de la alegría». A las 10 y 30: «Mis Petardo 1934».

ALHAMBRA.—«Broadway in Javana», «El 4 de Septiembre», «Volando sobre el Río Grifa».

LOS CINES

ENCANTO: A-4433. A todas horas: «Así me gusta» con Gloria Stuart, comedia y revista. A las 5 y 30 y 9 y 30: «Festivales del Encanto» con la Orquesta Hnos. Castro, Ricardo Lara, Nova y Naffia, Los Ubal, etc.

CAMPOAMOR: A-7054. A todas horas: «Mis labios engañan», «La ley del Talión» (estreno) comedia, revista y episodio.

NACIONAL: A-3750. A las 3 y 30 y 5 y 30: «Catalina la Grande» con Elizabert Bergner y Douglas Fairbanks Jr. comedia y revista.

FAUSTO. «Héroes de Ocasión». «El Casino del Mar».

NEPTUNO. «Sucedió una noche». «Dama por un día».

RIALTO. «Diario de una mujer» «Firme en su derecho».

TRIANON. «Tres mujeres». «La dama y el boxeador».

PRADO. «Qué semana». «La droga infernal».

RIVIERA. «Como son los maridos» «Mi debilidad».

REGINA. «Diario de una mujer» «Firme en su derecho».

VIVES. «Eskimo». «A caza de accidentes».

LARA. «Amores en Hollywood». «La Garra».

MODERNO. «Correo de Bombay» «Tierra de Promisión».

WILSON. «No dejes la puerta abierta». «El monsruo de la selva».

INGLATERRA. «No dejes la puerta abierta». «El Monstruo de la selva».

LIRA. «Una mujer para dos». «Rompe cabezas».

UNIVERSAL. «Deuda de honor» «Corrupción».

OLIMPIC. «Volando hacia Río Janeiro». «Reconquista de amor».

CUBA. «La novia del artista». «Rosa de media noche».

VERDUN. «Sinfonía de amor» «Por una noche».

TOSCA. «El gato y el violín».

MODELO:—«Volando hacia Río Janeiro» y otra gran producción. Revistay Comedia.

LOS FESTIVALES del ENCANTO
EN LA ESCENA Y EN LA PANTALLA
La deliciosa produccion musical
"ASI ME GUSTA"
Gloria STUART – Mariam MARSH – Roger PRYOR
En turnos ELEGANTES de 5½ y 9½ EL GRAN "SHOW" con
RICARDO LARA
Formidable tenor mexicano
ORQUESTA Hermanos CASTRO
Presentación de la CARIOCA por la pareja de bailes LOS UBAL
y los magníficos cantantes de Tango
NOVA y NAFFIA

GACETILLAS

LIRA: «UNA MUJER PARA DOS»

.. Este simpático cine de las familias cuenta para hoy con un programa muy atractivo y valioso. En función corrida, desde las dos de la tarde se exhiben comedia y Variedad. Valiosísima super joya «Una mujer para dos» de Frederic March. Divertidísima producción de grandes risas «Rompe Cabezas» por los célebres Hermanos Marx.

Mañana: «Melodía Prohibida» «Enemigos inseparables». Viernes: «Cena a las ocho» y «De mujer a mujer». Sábado: «Eskimo» y «Mujeres en su vida». Domingo la mejor matinée de la Habana, dedicada a los niños.

UNIVERSAL: «DEUDA DE HONOR»

Magistral programa hoy, con un regio estreno, en este popular y concurrido cine, con el más perfecto sonido, la mejor ventilación y clara proyección. Función de 1 a 6 y de 6:30 a 11 con una variedad por Babe Ruth y divertida comedia. Estupenda joya Corrupción» de Boris Karloff. Colosal estreno de la soberbia e interesantísima producción «Deuda de honor» de Ken Maynard. Mañana: el acontecimiento del año con la exhibición de la portentosa y lujosa producción «Volando hacia Río Janeiro» con el célebre baile «La Carioca», auguramos mañana un lleno enorme ante película sensacional.

OLIMPIC: «VOLANDO HACIA RIO JANEIRO»

Vuelve a exhibirse hoy en sus elegantes tandas de 5:15 y 9:30 y a petición, una de las más grandiosas producciones del año «Volando hacia Río Janeiro» de Dolores del Río y Gene Raymond, con el célebre baile «La Carioca» que tanto gusta al público, irá precedida de comedia y Variedad. A las 8:30 la regia cinta «Reconquista de un amor» de William Powell y Ann Harding. Mañana: «La Patrulla Perdida» y «Si yo fuera libre». Viernes: «La mujer blanca» y «Un marido en apuros». Sábado: «El gato y el violín» y «Amor en Venta».

CUBA: «LA NOVIA DEL ARTISTA»

Monumental el programa combinado por la empresa del cinema de la calle de Suárez, en sus turnos de cinco y ocho y media. Comenzando a las cinco con una revista Fox de asuntos mundiales, un cartón de muñequitos, la gran producción Metro que interpreta Loretta Young y Ricardo Cortez «Rosa de media noche» y el estreno de la maravillosa cinta por Lionel Barrymore y la gran estrella Mary Dressler, titulada: esta joya cinematográfica: «La novia del artista». A las ocho y cuarto vuelve a exhibirse el programa completo y en el mismo orden. Precios populares simos. Mañana: «Bataclán» a precios corrientes de semana. Domingo: Dos estrenos; «Profanación» en español y «El moderno Casanova».

TEATRO NACIONAL HOY 3½ y 5½ SOLAMENTE
"CATALINA la GRANDE"
Por la noche el Teatro está cedido para la Velada en memoria del Mayor Gral. José M. GOMEZ

M.E.C.D. 2016

Crónica Habanera

(Viene de la Pág. CINCO)

EN SU SANTO

Hoy está de días la bella y graciosa señorita María Antonia Mesa, hija del Doctor Antonio Mesa, distinguido diplomático, y de su gentil esposa Laira Montañés.

Reciba nuestra felicitación.

LOS ESPOSOS MAESTRI

Hoy, a las seis de la tarde, a bordo del «Morro Castle», embarcará para los Estados Unidos, el doctor Raúl Maestri, culto y estimado compañero de esta redacción, en unión de su encantadora esposa Glorita Guarrero.

Se dirigen a Wáshington, donde el doctor Maestri desempeñará el cargo de Secretario de nuestra Embajada, para el que fué nombrado recientemente.

Un feliz viaje les deseamos.

KAWAMA BEACH CLUB

Muy favorecido por nuestras más aristocráticas familias, se ha visto durante los últimos días de fiesta, el Kawama Beach Club, precioso lugar de esparcimiento, emplazado en la bellísima Playa Azul.

Los visitantes pudieron disfrutar cerca de las bellezas de la Playa de Varadero, del lujo y confort que impera en el Kawama Club dirigido por nuestro estimado amigo Edgard Carrillo.

Entre los matrimonios huéspedes del Kawama, se encontraban Carlos Aguilera y Guiguita Le Febure; Bernabé Sánchez Culmell y Ana María Maciá; Antonio Aguilera y Sania Johnson; José Manuel Coroalles y Elena de Cárdenas; Dr. Jorge Alfredo Belt y Alicia de Cárdenas; Mario de la Guardia y señora; Vicente de la Guardia y señora; Dr. Sergio Giquel y señora; Ignacio Santamaría y señora; Mr. y Mrs. Pedro L. Schellens; Mr. y Mrs. T. Bruton; José Rocha y Emelina del Riego.

Señoritas: Alina Sánchez, Julia Morales Zaldo, María Antonia Freyre, Alina Freyre, Jane y Helen Bruton, Margaret Stewart, y los jóvenes Tony Carrillo, Fernando de Castro y René Rocha.

ONOMASTICO

Felicitamos en su día, a María Antonia del Valle, gentilísima señorita.

FUNDACION «VARONA SUAREZ»

El viernes, a las cinco de la tarde, se celebrará una fiesta en el Salón de Actos de la Fundación Cultural para Ciegos «Varona Suárez» con motivo de la repartición de premios al terminarse el curso escolar 1933-34.

El programa lleno de atractivos estará a cargo de los alumnos.

Para este acto se invita a todas las personas que se interesen por el bienestar y progreso de los ciegos de la Escuela «Varona Suárez», a que asistan a este exponente de la cultura y conocimientos que la Institución procura a los ciegos que tiene a su amparo.

EN LA COMEDIA

La Compañía de la Zúffoli, anuncia para esta noche una última representación de la magnífica obra «Prostitución» de Fernández Ardavín, como el éxito de la temporada.

Mañana jueves será la despedida de la compañía, que iniciará una tournée por toda la isla, debutando el viernes en Matanzas.

El programa que ofrecerá la Zúffoli en esta última función en nuestra capital, es el mismo que el de su beneficio, con la representación de la comedia picaresca «La Rendición de Titi», y un gran fin de fiesta.

JOVENES VIAJEROS

Anteayer, por la vía de la Florida, llegó a nuestra capital el estimado joven Alfredo de Castro y Pérez Vento, alumno distinguido de la Universidad de Tulane, en Nueva Orleans, donde acaba de graduarse de abogado, habiendo obtenido los honores de ser el editor de «Law Review de Tulane», siendo premiado con una beca en la Universidad de Harvard.

También llegaron el mismo día, los nuevos doctores en leyes de la Universidad de Tulane, Frank Figueroa y Mario Vandama.

PELAYO CUERVO GALANO

A consecuencia de un fatal accidente, sufrió anteayer la fractura de un brazo, el simpático niño Pelayo Cuervo Galano, hijo del doctor Pelayo Cuervo, Sub Secretario de Gobernación, y de su distinguida esposa Rosa Galano.

Después de haber sido asistido de primera intención el Hospital de Emergencias, el gracioso niño fué trasladado a la Clínica Bustamante Núñez, donde se encuentra recluído.

Un pronto restablecimiento, le deseamos.

DE PRO ARTE MUSICAL

Esta tarde a las cinco y media, se celebrará en el Salón de Actos de la Sociedad Pro Arte Musical, la conferencia reglamentaria a cargo del doctor Luis de Soto, talentoso y brillante literato y conferencista.

Será para los alumnos del Curso de Declamación de dicha sociedad y a la misma podrán asistir los socios que así lo deseen, mediante la presentación del recibo correspondiente.

EN LA CAPILLA DE LA SALLE

Para mañana jueves, está señalada en la linda Capilla del Colegio de La Salle, la boda de la graciosa señorita Gloria Badia con el joven José Antonio Rodríguez, empleado del National City Bank.

Dicha ceremonia se celebrará en la intimidad, a las cinco y media de la tarde.

JUNIO ------ Mes de los Santos

"LA CASA PEREZ"

CAMISERIA ESPECIAL PARA REGALOS

NEPTUNO 79

MEDIA FRANCIA HUBIERA DADO NAPOLEON

Media Francia hubiera dado Napoleón por un Radio RCA Víctor de onda corta, capaz de poner en sus oídos «todo el mundo» que él ambicionó. Ud., sin ser Napoleón, puede tener este privilegio sólo con una modesta cuota de entrada.

En su primera salida visítenos y pídanos le dejemos oír un **programa europeo**: España, Francia, Alemania, Inglaterra... serán oídas por usted con la claridad de una estación local, mediante uno de estos portentosos receptores de onda corta y larga.

RCA VICTOR

UNIVERSAL MUSIC & Co. SAN RAFAEL Y CONSULADO TEL A-2930

Vda de HUMARA Y LASTRA S en C MURALLA 83 Y 85 TFLS A-3498 Y M-9093

Cía CUBANA de FONOGRAFOS O'REILLY 89 TLF-A-3128

MIRAMAR YACHT CLUB

La prestigiosa sociedad del Reparto Miramar, anuncia para el domingo próximo, un almuerzo bailable que se servirá a la una del día.

Como de costumbre, esta fiesta oficial congregará nutrida y muy selecta concurrencia.

El programa bailable estará encomendado a la Orquesta Habana Casino.

Resultará muy animado.

BAUTIZO

En la más absoluta intimidad, se verificó ayer por la tarde, el bautizo de un hermoso niño, hijo del doctor José Antonio Muñoz, Abogado Consultor de la Secretaría de Gobernación y de su bella esposa Chichi Etchegoyen.

José Antonio fueron los nombres impuestos al neófito, que fué apadrinado por la distinguida y gentil señorita Rosa Herrera y Arango y por el señor Pedro Etchegoyen.

ALFREDO SANTIAGO

Se encuentra de nuevo entre nosotros, después de grata estancia de dos meses en Nueva York, el estimado amigo y compañero Alfredo Santiago, Director del Heraldo Comercial.

El señor Santiago regresó en días pasados, a bordo del Virginia.

Sea bienvenido.

NUEVO EXITO

El doctor Horacio Ferrer, el eminente oculista que disfruta de tan alta nombradía, acaba de anotarse un grandioso éxito con la operación practicada al señor Ricardo Pareja Lamas, compañero de la Asociación de la Prensa de Cuba.

Operación de Cataratas, que fué realizada en la Clínica Bustamante Núñez en días pasados.

Al felicitar al doctor Ferrer, hacemos nuestros votos por el completo restablecimiento del estimado compañero.

MEJORADA

La bella señora Lolita de Vilier de Alvarez Roscll, se encuentra muy mejorada de la operación que sufrió recientemente, a manos de su hermano el reputado laringólogo doctor Reinaldo de Villiers.

Nuevo éxito del joven especialista, por el que lo felicitamos.

(Continúa en la pág. NUEVE)

EVITE el peligro y la molestia de moscas y mosquitos. Emplee este año el insecticida de reconocida eficacia: Shell Tox, con su pulverizador perfeccionado.

E. P. D.

LA SEÑORA

JUANA LOREDO VIUDA DE ANTEQUERA

HA FALLECIDO

Y dispuesto su entierro para hoy, miércoles 13, a las 5 de la tarde, los que suscriben, sus hijos, hijo político, demás familiares y amigos, ruegan a sus amistades se sirvan concurrir a la casa mortuoria, Aguacate número 3, para desde allí acompañar el cadáver al Cementerio de Colón, favor que agradecerán

Habana, junio 13 de 1934.

Francisco y María del Carmen Antequera y Loredo; Laureano Muñiz, doctor Miguel E. Oliva, Encarnación Díaz de Oliva; Manuel Fernández Areces Muñiz y García. Doctor Manuel Velázquez.

VIBORENAS

SAN ANTONIO DE PADUA

Celebran hoy sus días las siguientes damas:

La bondadosa señora Antoñica Menéndez, esposa del buen amigo Amado Maestri, y amante madre de mis bellas amiguitas Matilde, la excelente profesora de piano, y Margot Maestri.

Las señoras Antonia Capdevila de Méndez, María Argudín de Sánchez, María Antonia Rodríguez de Vidal, Antonia Ramos de Capella, María Antona Estévez de Calero, Antonia María Vélez de Pérez, Antonia Suárez de Suárez, Antonia Sánchez de Argomedo, Antonia Delgado de Menéndez.

La respetable dama María Antonia Alvarez viuda de Ruiz, amantísima autora de los días de la joven señora Dulce Ruiz.

De ellas tengo encargo de participar a sus amistades se ven impedidas de recibirlas en su residencia de Arroyo Naranjo.

La respetable dama María Antonia Ibern Vda. de García Cartaya, señora madre del joven Procurador Público Federico García Cartaya.

La elegante dama María Antonieta S. de Varona.

Entre las figulinas tengo hoy mi predilección por una admirada amiguita. Es ella María Antonia Pedroso, la simpatiquísima Directora de la celebrada orquesta femenina «Social», que en tan poco tiempo háse destacado por sus valiosos méritos, demostrando María Antonia, sus hermanitas y compañeras lo mucho que puede el tesonero empeño femenino.

El día de hoy ha de ser un día inolvidable para María Antonia, pués será pedida en matrimonio por el apreciable y muy afortunado joven Guillermo Vizoso, y es con doble motivo mi más cariñosa felicitación a tan predilecta amiguita y a Guillermo.

Dos amiguitas tan bellas como María Antonia Franca y su primera María Antonia Puig, la simpática «China».

La distinguida y gentilísima señorita María Antonia Fernández de la Reguera y Saavedra, hija amantísima de la elegante dama Carolina Saavedra, y hermana de un compañero tan querido como Manolo Fernández de la Reguera, popular Cronista de Sports.

Ma. Antonia Cañas Cisneros, prometida del joven Néstor Sanjurjo.

La bella figulina María Antonia Planells, hija de los estimados esposos señora Carmen Abreu de Planells y Sr. Alberto Planells.

Este grupo de sugestivas figulinas: Ma. Antonieta Martínez, Niquita Méndez.

María Antonia Gutiérrez, María Antonia Martínez, María Antonia Taquechel, Antonia Cabrera, María Antonia Soriano, María Antonia Leval, María Antonia Poulet, María Antonia Veulens, Antonia Rivas Soto, Antonia María Hernández Vigil, Antonia González, Antonia Bagur, Antoñica Calvet, Ma. Antonia López.

María Antonieta Fernández y González, rubia de la más delicada belleza.

«Bebita» Corona, María Antonia Romero, María Antonia Martínez Lara, María Antonia Ríos y Suárez, Antoñica Pruna y Rodríguez, María Antonia Vázquez, María Antonia Chomar y López, María Antonia del Amo y Villa, María Antonia Pernas y Soto. Y mi bella amiguita Nica Martínez.

Los siguientes señores:

El joven letrado ex-Presidente de los Antiguos Alumnos Maristas Dr. Antonio Martínez, al que ayer felicité anticipadamente, ausente en el Central Limones, al que emplazo para mi más fuerte abrazo.

Un amigo al que mucho estimo, Antonio Duarte.

Antoñico Aedo y Rigau, hijo de la distinguida dama Angelita Rigaud Vda. de Aedo, al que deseo junto con su joven esposa Zenaida Castellar y su monísimo heredero todas las felicidades que se merece.

El cumplido joven Antonio Camaraza, amigo deferente y servicial.

Antonio Rivera, perteneciente a la casa Pons, Cobo y Co., que por vez primera celebra sus días después de su reciente matrimonio con la bellísima señorita María del Carmen Novás, jóvenes esposos a los que con todo mi afecto deseo su felicidad siempre inquebrantable.

Antonio Illera, que celebra sus días en su segundo año de casado con la bellísima señora Loló Carrión.

Un amigo que cuenta con mi mayor afecto, Antonio Martín, esposo de la distinguida dama Rosa Blanca Carballo.

Mi respetable amigo Don Antonio San Miguel, fundador de «La Lucha».

El joven y reputado galeno doctor «Tonito» González.

El apreciable amigo Dr. en Farmacia Antonio Valdés Macías, sobrino de mi buen amigo el Dr. Macías, éste ya fuera de peligro, después de la grave dolencia de la que aún convalece.

Un antiguo y querido ex-compañero en Obras Públicas, Antonio Lima, padre del joven y afamado Dr. Reinaldo Lima Calvo, a los que tantas atenciones merezco.

El conocido y muy reputado Procurador Público, amigo inquebrantable en las demostraciones de su servicial carácter, perteneciente al acreditado bufete de mi fraternal amigo el Dr. Baldomero B. Guasch, Antonio Gavaldá.

José Antonio Aballí.

Bien sabe Antonio que de corazón le deseo todo lo mucho que se merece.

Un viejo amigo en nuestro mutuo afecto, Antonio Ginard, al que deseo las mayores prosperidades junto con su distinguida esposa la dama Josefina Giz.

Mi queridos parientes, hermano político Antonio Salas Xarau, y mi primo Antonio Sánchez y Ferrer, Decano de los empleados civiles de la Policía Nacional.

Antoñico Planas, el celebrado barítono, hermano de la bella contralto señorita Nena Planas.

Antoñico Dueñas, amigo desde los buenos tiempos del Ateneo y Círculo de la Habana.

El popular industrial, condueño de la panadería «La Marina», Antonio González.

El famoso pianista y querido amigo Antonio María Romeu, el «Soberano del Danzón».

Antonio Casas, Antonio García Dobal, Antonio Pariñas, Antonio Landa, Antonio March, Antonio Navarrete de Córdoba, Antonio Bagur, Tony Martínez, Antonio García de la Torre, Tony Corrales Carvajal, Antonio Soto de la Mata, Antonio Llánez.

El querido amigo y compañero Dr. Antonio Iraizos, al que dedico mi afecto desde su niñez.

Antonio González Rendín, Antonio Durán, Antonio Dorado, Antonio Sierra, Antonio Viña, Antonio Pereira, Antonio Basanta y Antonio Novoa, empresario del cine «Valentino», en la Esquina de Tejas.

No olvido al estimado amigo Antonio Llop, esposo de la joven y bella dama María Puig, prima política de mi bella amiga Bertha Puig.

A todos me complazco en saludar y desear las mayores felicidades.

SRTA. MARGOT SUAREZ IZQUIERDO

En deuda estaba con esta gentil y muy bella figulina, por no haberme referido antes al delicioso recibo que ofreció a sus amiguitas en la fecha de sus días; más hoy me complazco en hacerlo, para decir que todas quedaron muy complacidas de sus atenciones y obsequios, habiendo pasado unas horas agradabilísimas en su compañía, junto con sus familiares.

Con Margot formaban el más sugestivo grupo unos capullitos preciosos. Con toda mi preferencia menciono a Angelina Rodríguez Faura, la amiguenita de tan bellos ojos, hermana de mis queridos compañeros, Enriquito y Luisito Rodríguez Faura.

Silvia y Hortensia Ramos, Fela Perdices, Rosita y Hortensia García Lomas, María Antonia López, Argelia Ramos, Margarita Pellanes, Conchita Díaz, Consuelo Cerices, Luisa Pérez, Tata y Juana Ispano, Conchita Bustillo, María Josefa y Rosario de Castro, Aidita y Moraima Benítez, Caridad López.

Merceditas Soto, una airosa y escultural muñequita.

Angélica y Teresita Ferregut, Pilar González, Delia y Pura Apellaniz, Mercedes Beaujardín, Julita Cers, Josefina Beaujardín.

Muchos años de dichosa vida deseo a Margot, y ante mi sincera excusa, debe admitir estos deseos a quien admira en ella a una monísima figulina, tierna y sonriente flor.

Urbano del CASTILLO

Estado del Tiempo

La perturbación ciclónica se ha movido con lentitud al tercer cuadrante y aparentemente ha hecho un lazo al norte del Golfo de Campeche. No hay suficientes datos para situarla, pero se deduce por observaciones lejanas que se hallaba a a las siete a. m. a unas doscientas millas o poco más al norte de Frontera, con movimiento incierto, probablemente entre norte y nordeste. Hay bajas presiones en todos los Estados Unidos y débiles altas entre Bermudas y Puerto Rico.

Pronóstico para el miércoles: Occidente y centro: Nublados y posibles lluvias. Vientos del este al sur, moderados, excepto frescos y probablmente algo fuertes en porción occidental.

Región Oriental: Buen tiempo. Vientos flojos.—Observatorio Nacional.

LA ZARZUELA

Preciosas Flores en todos colores y tamaños muy finas a 20, 30 y 40 centavos ramo. Verdadera ganga.

NEPTUNO Y CAMPANARIO

¿Quiere telas bonitas?

Vea, entonces, nuestro precioso surtido, con las verdaderas novedades para el verano de 1934.

NUEVOS ESTAMPADOS MEJORES PRECIOS

CRASH para vestidos de SPORT

Bazar Inglés

Galiano y San Miguel

UNA PLUMA-FUENTE DE

Concepción Genial

SE HAN conocido plumas-fuente hermosas, pero ninguna tan chic, tan enteramente diferente, como la nueva Parker Vacumatic. Contiene 102% más tinta, sin aumento en su tamaño. Punta reversible. Véala en las buenas casas del ramo.

Parker VACUMATIC

Distribuidores UNION COMERCIAL DE CUBA O'REILLY 81. HABANA

No sufra mas!

La ciencia médica alemana lanza al mercado, tras de un cuarto de siglo de investigaciones y ensayos, un suero soluble para la cura de ALMORRANAS

Recto-Serol de Merz,

es el nombre del producto y se encuentra a la venta en droguerías y farmacias.

Aplicaciones fáciles y discretas por el mismo paciente.

Rpts.: Domenech y Cía. Apdo. 1932. Habana

M.E.C.D. 2016

DE DIA EN DIA

Tiene razón Mañach al asegurar que la gente sensata anda por ahí diciendo muchas cosas, que son razonables, aunque se estén diciendo en voz baja.

Por ejemplo, cada vez que un aspirante a un cargo público alega, para que se lo den, exclusivamente los méritos revolucionarios», la gente sensata se pregunta qué tendrá que ver la habilidad para manejar «la recortada» (aún suponiendo que el aspirante la haya manejado antes del 12 de Agosto de 1933) con la maestría en el manejo del bisturí o con los conocimientos de la Arquitectura.

Porque esto que viene sucediendo es lo mismo (con ligeras variaciones) que lo que ocurrió con aquel libertador del 95 que quiso ser nombrado médico de un hospital, sin ser médico y que al alegársele el inconveniente de que no lo era, se puso bravísimo y pronunció la famosa sentencia de que entre cubanos no debía andarse con boberías.

Pero parece que aquella generación estaba más preparada para el gobierno propio que ésta, aunque parezca mentira, pues entonces la anécdota fué pasando de boca en boca desde San Antonio a Maisí, causando la hilaridad general, mientras que ahora son bastantes los ciudadanos que aceptan, verbigracia, que entre un taquígrafo que se haya quedado sordo al poner una bomba y otro que oiga crecer la yerba, pero que no dió un golpe por la causa, sea preferido el primero, para desempeñar una plaza....¡de taquígrafo!

Claro está que, por este sistema, llegaremos a tener médicos en los hospitales, que sólo servirán para darles a los enfermos el tiro de gracia; jueces solamente aptos para administrar justicia catalana; mecanógrafos que no conozcan otras máquinas que las blindadas; químicos únicamente expertos en la preparación de explosivos; arquitectos que en sacándolos de derribar edificios, estarán «sacados»; profesores que tendrán que comenzar por aprender ellos.... Y así hasta llegar a una absurda parodia de la República que soñó Martí: la República con todos y para todos .. los héroes. O sea una República a la india, donde gobierne la casta de los Bramanes.

Naturalmente, recordando la era de paz casi octaviana que prevalecía bajo el Poder de Gerardo I, lo que más choca es que esté surgiendo para cada puesto un héroe tan esforzado que haya que estar designando punto menos que profesionales «honoris causa» para proveer los cargos técnicos.

Pero eso es uno de los inconvenientes que tienen las revoluciones cuando no se hacen a pecho descubierto: que llegada la hora de la victoria, brotan los revolucionarios con la abundancia asombrosa que les nacían los dioses a los egipcios. ¡Hasta en los huertos!....

Por cierto que también en ésto se mostraron más inteligentes los hombres del 95, pues debe recordarse que los líders de aquella revolución, en vez de pensar en aprovecharse de los arrivistas con fines electorales, se apresuraron a hacer un deslinde entre los verdaderos revolucionarios y los simples «hojalateros».

Conocían mejor que los dirigentes de hoy, que no hay nada más perturbador ni más ambicioso que un «hojalatero» cuando llega el momento de repartirse el botín.

Tartarín de TARASCON.

OFICIAL

SUB-COMISION No. 4
Segunda Convocatoria

Hasta las horas que a continuación se expresan del día 14 de Junio de 1934, se recibirán en las Oficinas del Sanatorio «La Esperanza» proposiciones en pliegos cerrados, a cuyas horas se abrirán y leerán públicamente.—Hasta las 9 a. m. PESCADO y hasta las 10 a. m. COMBUSTILE.

Esta Sub-Comisión facilitará pliegos y demás pormenores a todos los que lo soliciten de 9 a 11 a. m. en sus Oficinas del Sanatorio «La Esperanza».

Habana, 29 de Mayo de 1934.

José Antonio ALCALA
Secretario de la Sub-Comisión
Local No. 4
6032—4 Id. 1o.

OFICIAL

ANUNCIO

Habana, primero de junio de 1934.

Secretaría de Obras Públicas.—Negociado de Caminos y Puentes.—Hasta las diez de la mañana del día 15 de junio de 1934, se recibirán en esta Oficina y simultáneamente en la Jefatura de Obras Públicas del Distrito de Pinar del Río, proposiciones en pliego cerrado para el suministro de rajón y gravilla, con destino a las carreteras de la provincia de Pinar del Río, y entonces se procederá por los correspondientes Tribunales de Subasta, a la apertura y lectura pública de las proposiciones presentadas. Las proposiciones pueden hacerse para todas las carreteras especificadas o para algunas o aún para una sola, pero siempre para las dos clases de materiales subastados: rajón y gravilla.

En las dos oficinas antes mencionadas se facilitarán los impresos para formular las proposiciones.

Sotero E. ESCARZA
Ingeniero Jefe del Negociado de Caminos y Puentes.
6 Id. 14.

Se sacan a oposición dos plazas de maestros de instrucción en el Distrito Escolar de Marianao

La convocatoria vencerá el día 26 y las pruebas comenzarán el nueve de Julio. Se ha confeccionado el temario para las oposiciones. Son aulas de enseñanza común diurna y única

En el distrito escolar de Marianao serán sacadas a oposición, para el día 9 del próximo mes, el aula número 1 de la escuela 25, de enseñanza común diurna, y el aula única de la escuela rural, mixta, número 38, de Cuatro Caminos de Falcón en Arroyo Arenas.

La convocatoria vencerá el día 26 de los corrientes, fecha antes de la cual deben de remitir sus solicitudes al Presidente de la Junta de Educación los aspirantes.

Los ejercicios se efectuarán en los locales de las escuelas públicas números 3 y 4, del barrio Pocito, situadas ambas en la casa número 159 de la calle Máximo Gómez, en Marianao.

A continuación por considerarlo de interés para el magisterio, vamos a insertar los temarios de las mismas:

TEMARIO PARA EL EJERCICIO ESCRITO

1.—La Escuela activa frente a la escuela verbalista.

2.—La vocación y la cultura profesional como factores del buen maestro.

3.—La educación integral; fundamentos biológicos y psicológicos.

4.—Diferentes aspectos que deben integrar la cultura de un maestro.

5.—Caracteres generales de la educación dentro de las escuelas nuevas.

6.—La globalización de la enseñanza, característica de las escuelas nuevas.

7.—La libertad del niño. Su desarrollo para la formación del carácter y la educación moral en las escuelas nuevas.

8.—El método de estudios dirigidos aplicado en las escuelas nuevas.

9.—El método de proyectos aplicado en las escuelas nuevas.

10.—La dirección de la tarea escolar por el maestro de la escuela nueva. Formación de grupos o equipos para cultivar el trabajo socializado del alumno.

11.—Usos diversos del libro de texto: su manejo por los alumnos.

12.—Características de la escuela rural; comparación con la escuela urbana.

13.—Relaciones entre el desarrollo mental y el desarrollo físico del niño.

14.—El instinto infantil: su concepto; su clasificación; su evolución; sus relaciones con el interés.

15—La atención: definición, factores; variantes; concomitantes.

16.—Función de la atención en el proceso didáctico; educación de la atención.

17.—El poder de observación: concepto; desarrollo; educación.

18.—Sensaciones: concepto, desarrollo; educación.

19.—La memoria: concepto; desarrollo y educación.

20.—Apercepción; juicio; raciocinio.

21.—La imaginación: concepto desarrollo; educación.

22.—La voluntad: concepto; desarrollo; educación.

23.—El sentimiento estético: su cultivo en la escuela primaria.

24.—Plan de estudios: crítica de las distintas tendencias: idealista, disciplinaria, utilitaria, individualista, social y vocacional.

25.—La correlación de los estudios: sus fundamentos, ejemplos.

26.—El método funcional: sus pasos; ventajas sobre otros métodos.

27.—La lección: sus diferentes tipos; ejemplos prácticos.

28.—Los ejercicios de composición en los tres primeros grados de la enseñanza del lenguaje.

29.—Las excursiones escolares como medio auxiliar poderoso en la enseñanza de la geografía, la historia, la cívica y las ciencias naturales.

30.—Cuál debe ser el verdadero alcance de la enseñanza de la agricultura, en la escuela primaria, especialmente en la rural?

31.—Relaciones entre la enseñanza de la historia patria y la instrucción moral y cívica.

32.—El método de proyectos: su alcance en la enseñanza de determinadas materias; ejemplos.

33.—Las asociaciones escolares: sus clases; sus fines; su organización.

34.—El descanso escolar: Recesos y recreos; sus fines; su organización.

35.—La graduación: Bases y sistemas de graduación. Análisis crítico.

36.—La promoción: concepto; sistemas de promoción de alumnos. Crítica.

37.—La disciplina: Distintos sistemas de disciplina escolar; juicio crítico sobre los mismos.

38.—El Horario: Bases para su confección; redacte un horario para un aula de tres grados, urbana.

39.—La estadística escolar: aspectos que comprende. Dé una idea de los documentos, registros y demás libros que deben llevarse en una Escuela.

40.—El diario de clases: concepto; utilidad; necesidad. Redacte el diario de dos sesiones de un aula de tercer grado.

41.—El museo, la biblioteca, el jardín y el huerto escolares.

42.—Carácter que deben tener los actos escolares de final de semana y las fiestas escolares.

43.—La casa-escuela: orientación; emplazamiento; capacidad; ventilación; materiales de construcción.

44.—El mobiliario escolar: condiciones higiénicas; colocación; conservación.

45.—Higiene del servicio de agua en las escuelas.

46.—Higiene de la lectura.

47.—Higiene de la escritura.

48.—Higiene de los ejercicios físicos.

49.—Principales medios de atender emergentemente, los accidentes que pueden sufrir los escolares. El botiquín escolar.

50.—Medios profilácticos, o de prevención sanitaria, que pueden ponerse en ejecución en una escuela para evitar los contagios o contaminaciones.

TEMARIO PARA EL EJERCICIO ORAL Y PRACTICO

LENGUAJE:

1.—Conversación sobre la lluvia.—Primer grado, primera parte.

2.—Narración acerca de la vida en el aula.—Primer grado; segunda parte.

3.—Estudio de palabras que expresen acción.— Segundo grado; primera parte.

4.—División de vocales en débiles y fuertes; el diptongo.— Segundo grado; primera parte.

5.—Acciones en presente, pasado y futuro.— Tercer grado; primera parte.

6.—Empleo de la diéresis o crema. Tercer grado; segunda parte.

74—Oraciones: Expositivas; interrogativas; admirativas e imperativas.—Cuarto grado; primera parte.

8.—Las partes de que consta una carta.—Cuarto grado; segunda parte.

LECTURA:

9.—Enseñanza del sonido g, con la palabra «gato».—Primer grado; segunda parte.

10.—Escritura y lectura de palabras, frases y oraciones con los sonidos. (ya conocidos s, m, n, d y f. Primer grado; segunda parte.

11.—Ejercicios para asimilación de ideas: Una lección del libro 2o de lectura, de Aguayo.—Segundo grado; primera parte.

12.—La coma, el punto y coma y el punto final, en relación con su empleo en la lectura. Una lección del libro 2o. de Aguayo.— 5o. grado, 2a. parte.

ARITMETICA

13.—Composición y descomposición del 8.—Primer grado; primera parte.

14.—Idea de la decena.— Primer grado; segunda parte.

15.—Formación de la tabla de multiplicar del 4.—Segundo grado; primera parte.

16.—Fracciones: Un medio, un tercio y un cuarto de 12, 24 y 36.—Segundo grado; segunda parte.

17.—El metro, el decímetro y el centímetro.—Tercer grado; primera parte.

18.—Suma y resta de fracciones, límite del denominador el 10.—Tercer grado; segunda parte.

19.—Lectura y escritura de números decimales, hasta diezmilésimas. Cuarto grado; primera parte.

20.—Hallar los dos tercios, tres cuartos y cuatro quintos de números dados.—Cuarto grado; segunda parte.

ESTUDIOS DE LA NATURALEZA

21.—Ocupaciones de los habitantes de la población.— Segundo grado; primera parte.

22.—Higiene de la boca.—Segundo grado; segunda parte.

23.—Insectos dañinos en el hogar; manera de destruirlos.—Tercer grado; primera parte.

24.—Higiene de la digestión.—Tercer grado; segunda parte.

25.—El calor; su medida; termómetros.—Cuarto grado; primera parte.

26.—Higiene de la respiración.— 4o. grado; segunda parte.

GEOGRAFIA

27.—Vías de comunicación del Término de Marianao.—Tercer grado; primera pate.

28.—Caracteres de las razas humanas.— Tercer grado; segunda parte.

29.—Autoridades del Distrito Escolar de Marianao.— Tercer grado; segunda parte.

30.—Orografía de la Provincia de la Habana.—Cuarto grado; primera parte.

31.—Hidrografía de la Provincia de la Habana.—Cuarto grado; segunda parte.

32.—Litoral de la Provincia de la Habana.— Cuarto grado; segunda parte.

INSTRUCCION MORAL Y CIVICA

33.—La bondad con nuestros semejantes.—Segundo grado; primera parte.

34.—Deberes de los alumnos respecto a su escuela.—Segundo grado, segunda parte.

35.—El lenguaje correcto y las formas corteses.—Tercer grado; 1a. parte.

36.—El amor al País y al lugar donde se nace.—Tercer grado, 2a. parte.

37.—El espíritu de disciplina.—Cuarto grado; primera parte.

38.—El sentimiento de la veracidad.—Cuarto grado; 2a. parte.

HISTORIA

39.—Servicios públicos que revelan el adelanto local de Marianao.—Historia local).—Tercer grado.

40.—El Cacique Hatuey.— Cuarto grado.

41.—El fusilamiento de Plácido.—Cuarto grado.

42.—Don José de la Luz y Caballero.—Cuarto grado.

43.—La primera expedición de Narciso López.—Cuarto grado.

44.—El Grito de Yara.— Cuarto grado.

45.—El Grito de Baire.— Cuarto grado.

FISIOLOGIA E HIGIENE

46.—Cuidados que requiere la piel.—Cuarto grado.

47.—Las fracturas y las dislocaciones; primeros cuidados que requieren.—Cuarto grado.

48.—Idea de las conyunturas; explicación de las principales.—Cuarto grado.

48.—Idea de las coyunturas; explicación de las principales.—Cuarto grado.

DIBUJO

49.—Decorar un cuadro.— Tercer grado.

ESCRITURA

50.—Trazado de la F (mayúscula). Segundo grado.

José A. Valdós Hurtado.
Presidente de la Junta

Contribuciones e Impuestos

(Por JOAQUIN ARISTIGUETA)

OBSERVACIONES AL SEÑOR SECRETARIO DE HACIENDA

La alarma producida entre las clases mercantiles, por el proyecto de impuesto del Diez por Ciento sobre las ventas, dió lugar a que, un grupo de comerciantes partidarios de la unificación de los impuestos directos en uno indirecto sobre las importaciones, convidara a almorzar al Dr. Joaquín Martínez Sáenz y que, en aquel acto, el señor Secretario de Hacienda expusiera su criterio en materia fiscal: era partidario de los impuestos directos (aunque no establecería el del Diez por Ciento, y esto fueron ganando los protestantes) por lo que vinculan al ciudadano con el Estado y le mueven a las actividades políticas en beneficio de éste.

Quiero dejar establecido que tengo una gran fe en el talento positivo del joven Secretario de Hacienda: a la vista del Dr. Martínez Sáenz y del Dr. Jorge Mañach que le acompañó, algunos asistentes me hicieron observar esa alarmante juventud como defecto:

—Son preferibles estos jóvenes maduros que aquellos viejos verdes, les contesté. Y ahora lo repito.

El Secretario de Hacienda habló más de una hora con elegante sencillez e hizo resaltar que tenía una gran preocupación ciudadana, espiritual (esencia de la Revolución) y un concepto bien sistematizado de la materia de su Departamento. Tiene una teoría y ya esto es mucho. Precisamente hemos padecido siempre de falta de conceptos, de ausencia de sistemas y así tenemos una manera tributaria hecha de retazos llena de remiendos y zurcidos. Y, frente a eso, el Sr. Martínez Sáenz se nos presenta con un traje nuevo; por tanto, hay en él un hacendista. Y todos los hombres que por juventud o rejuvenecimiento tratamos de no anquilosarnos, hemos de apreciar con interés la presencia de un hacendista.

Esto establecido, hemos de declarar que estamos conformes con el Dr. Martínez Sáenz en los principios y en los fines, pero no en los medios que contienen lo sustancial del asunto.

La función ciudadana no se puede «imponer» sino que se ha de enseñar: es una cuestión pedagógica y no hacendística. O sea, que el aporte político no puede ser un «impuesto», sino una «contribución»; he ahí la gran diferencia entre nuestro criterio y el del señor Secretario de Hacienda.

Porque, acostumbramos llamar, indistintamente, «contribución» o «impuesto» a los cobros que establece el Estado para su sostenimiento y, es cierto que, se llamen como se llamen, son una misma cosa, pero con la diferencia de los vocablos podrá hallarse el fundamento psicológico que mueve al Dr. Martínez Sáenz a abrazar su credo hacendístico: «impuesto» es coactivo, obligatorio, conminatorio y, por ende, antipático; «contribución» es aporte, voluntad, función moral al par que económica y, por tanto, de simpatía. Lo fundamental, en consecuencia, es que los cobros del Estado sean lo más «contribución» posibles y los menos «impuestos» que sea dable, sin que por ese matiz de espíritu tenga por qué debilitar el Estado su natural función ineludible, jurídica, como fuente del Derecho.

Así podríamos asegurar que los cobros directos son, todos, «impuestos», mientras que los indirectos son «contribuciones» y, para comprobarlo, no tenemos más que ponderar el sentimiento ciudadano ante el impuesto más directo que puede establecerse, las «capitaciones», y ante el más indirecto, los derechos de Aduana: si el ciudadano paga «por cabeza» ha de pagar él, directamente, y siente de inmediato la contrariedad del pago, en cambio, ningún ciudadano «siente» que paga nada de aquello que, como adelanto por ese mismo ciudadano, entrega el comerciante al extraer sus mercancías. Luego, los «impuestos» directos son antipáticos y las «contribuciones» indirectas son simpáticas porque no excitan la sensibilidad inmediata del pagador. Por tanto, un hacendista psicólogo, como quiere serlo el Dr. Martínez Sáenz, ha de cuidar mucho no irritar a los contribuyentes si quiere atraerlos hacia el Estado, porque nadie simpatiza con el que nos desagrada, roza a agrede.

Esto aparte, yo creo lógicos los impuestos directos porque el Estado no puede hacer contrato con cada ciudadano y debe eludir toda singularización posible. Contra lo que algunos hacendistas han sostenido, el Estado no cobra por los servicios que presta pues, si esto fuera así, como el alumbrado, el alcantarillado, la vigilancia, la defensa, todos los servicios son iguales para todos, la contribución debiera ser también igual; pero no sería ni justo, ni económico que el Estado pretendiera que un modesto obrero le pagara igual que un opulento millonario.

El Estado ha de huir, lo más posible, de lo directo en las recaudaciones (para que sean más «contribuciones que «impuestos») porque su misión es tomar una parte de la Riqueza para (usando la definición de Say acerca del «consumo»), destruirla reproductivamente según sus necesidades, y así ha de tomar más de quien más tiene, en prorrateo, por el medio más exacto, la «contribución» indirecta, preferentemente, salvo que no haya más remedio que establecerla directa como en los impuestos sobre la renta, etc.

Así que, con tanto acierto ha establecido el Dr. Martínez Sáenz la necesidad de vincular al ciudadano con el Estado, vea de hacer al Estado simpático. Y como los cobradores son antipáticos siempre, trate de parecer lo menos cobrador posible o sea, que no se le note que cobra ya que, bien dice el viejo refrán, (como todos, sabio,) «ojos que no ven, corazón que no siente».

TABACOS AL NATURAL

Se pide que el señor Ardois sea repuesto

El Alcalde de Miami envía una carta al Presidente C. Mendieta, explicando la labor de Ardois

El Alcalde de Miami ha enviado al Sr. Presidente de la República la siguiente carta, pidiendo la reposición del Sr. Luis F. Ardois como Comisionado del Turismo en Miami y en la que explica la actuación de este señor durante el tiempo que ocupó dicho cargo:

Ciudad de Miami, Florida.
Mayo, 29 de 1934.

Coronel Carlos Mendieta,
Presidente de la República de Cuba, Palacio Presidencial, Habana, Cuba.

Estimado Presidente Mendieta:

Hace algunos días fué enviada a Ud. una carta firmada por algunas personas representativas de esta ciudad e inclusive yo mismo, recomendando al Profesor Rafael del Vizo para el cargo de Comisionado del Turismo Cubano en Miami, bajo la impresión de que el Sr. Luis F. Ardois había sido definitivamente separado de su cargo por ordenes directas de Ud.

Enterado ahora de que eso no ha sido el caso, me apresuro a asegurar a Ud. que nada me complacería más que ver al Sr. Ardois repuesto en su empleo de Miami.

Cuando tuve el gusto de visitar a Ud. en la Habana, le dije a Ud. mi aprecio por el excelente trabajo que el Sr. Ardois estaba realizando en nuestra ciudad; y el éxito de la visita oficial que Cuba nos hizo durante las fiestas Panamericanas, al cual él contribuyó grandemente sirvió para intensificar la impresión que yo tenía formada de su capacidad y de su entusiasmo por cooperar con nosotros en todo lo tendente al acercamiento entre Cuba y Miami.

Al recomendarle su reposición no sólo lo hago expresando mi opinión personal, sino también la de muchas de las personas de representación de Miami, que tienen al señor Ardois en alta estima.

Ruégole acepte una vez más la seguridad de mi más alto aprecio y consideración.

De Ud. muy atentamente,

(Fdo.) E. G. Sewell
Alcalde.

SUSCRIBASE Y ANUNCIESE EN EL «DIARIO DE LA MARINA»

BUFETE DE JOSE I. RIVERO
Notario: FELIPE RIVERO
Chacón No. 25. HABANA
Teléfonos: M-1472 A-8142

Sesión Mensual de los Amigos de la Ciudad

Se reunirán el viernes para tratar sobre el arbolado que deben tener calles y parques

El próximo viernes día 15, a las cinco de la tarde, se celebrará en el local de la Sociedad Cubana de Ingenieros, sito en la Avenida de Bélgica número 2 y 4, la sesión mensual de la institución «Amigos de la Ciudad», bajo la presidencia del titular doctor Luis Machado.

La Sección de Arbolado y Parques ha organizado como programa un debate público sobre la clase de arbolado que debe tener la Habana.

Han sido comisionados cuatro expositores que disertarán quince minutos cada uno sobre los temas que a continuación se relacionan, los que serán luego abiertos a debate público.

Tema número 1: Los problemas técnicos del árbol en Cuba, por el señor H. A. Van Hermann.

Tema número 2: Qué clase de arbolado deben tener las calles y avenidas de la Habana?, por el doctor José I. del Corral.

Tema número 3: ¿Qué clase de arbolado deben tener los parques y plazas de la Habana?, a cargo del doctor Julio Villoldo.

Tema número 4: La educación del ciudadano. El amor al árbol, por el doctor Clodoaldo Arias.

La entrada a dicho acto es libre, pudiendo asistir al mismo, sin necesidad de invitación, cuantas personas lo deseen.

Un incendio en el periódico "Alma Máter"

Los testigos declararon que no sabían cómo se había producido el fuego. Sin calcular los daños

En la mañana de ayer, ocurrió un incendio en los talleres y redacción del periódico «Alma Mater», situados en la calle de Chacón número 16, quemándose parte de las maquinarias y salón de redactores, ignorándose por el momento los daños causados.

A las policía declaró Benito Martínez, empleado de dicho periódico, que por la mañana oyó cerca de unos cuarenta disparos de armas de fuego, por lo que salió de su habitación, comprobando que había fuego en el interior de las habitaciones altas, por cuyo motivo dió cuenta a los bomberos, que acudieron con el material de extinción de incendios. Ignora como ocurriera el hecho.

También prestó declaración el director de dicho colega, señor Julio César Fernández. Expuso que estima que el hecho lo hubiera producido un corto-circuito, pués desde hacía días él había notado que los bombillos de la habitación alta, que posee se fundían.

El señor César Fernández, no pueda apreciar los daños causados por el incendio, agregando además, que el periódico desde hace días no se publicaba.

Juicio por el asesinato de un periodista

Comenzó ayer en el Tribunal de Sanciones de Santiago de Cuba, contra del Rosal y P. Fuertes

SANTIAGO DE CUBA, junio 12. DIARIO, Habana.—Comenzó a celebrarse en la mañana de hoy, ante el Tribunal Provincial de Sanciones, presidido por el doctor Vidal Bosque, el juicio oral de la causa seguida al ex coronel Luis del Rosal, Jefe que fué de este Distrito Militar y contra el ex sargento Pedro Fuertes Viera, por la muerte del periodista José Miguel Lázaro Cordero, conocido por Lázaro de Bethania, ocurrida el 25 de julio de 1931, en Dos Caminos, San Luis. Defiende a del Rosal el licenciado Antonio Bravo Correoso y a Fuertes el doctor Fernández Plá; de Fiscal actúa el doctor Juan Torena. Cincuenta y dos testigos depusieron ante el Tribunal, suspendiéndose el acto para continuarlo mañana. Del Rosal se abstuvo de declarar. El desarrollo de la prueba en esta sesión puede calificarse de favorable al enjuiciado. Mucho público se congregó en los alrededores de la Audiencia y en su interior, siendo los acusados custodiados por veinte soldados al mando de un teniente, que recibió órdenes severas de defender sus vidas, ya que es el Tribunal el que ha de decidir sobre su culpabilidad o inocencia.

ABSUELTO EL EX TENIENTE BORJAS Y CONDUCIDO A LA HABANA

En el expreso limitado fué conducido hoy a esa capital el ex teniente del Ejército, Francisco Borjas, custodiado por soldados. Borjas ha sido puesto a disposición del Jefe del Ejército Constitucional, a pesar de la orden de libertad dada por el Tribunal de Sanciones Provincial, que lo absolvió en todas las causas que se le seguían.—García, corresponsal.

BULGARIA DISUELVE LOS VARIOS PARTIDOS POLITICOS

SOFIA, Bulgaria, junio 12. (AP.)—El nuevo gobierno se inclina hacia la dictadura, habiendo decretado la disolución de todos los partidos políticos.

SEVILLA, junio 12. AP. Comunican desde México que los pilotos Sarabia y Cortés, intentan realizar a fines del presente mes, un vuelo desde México a Sevilla.

El aparato que tripularán los dos pilotos mexicanos será bautizado con el nombre de «Barberán y Collar», en honor a los aviadores españoles que perdieron la vida en el vuelo de la Habana a la capital mexicana.

El Comité de Salvación toma acuerdos

Se pedirá la inhabilitación de todos los que cooperaron a mantener a G. Machado

En la junta celebrada por el Comité de Salvación Pública, se tomaron los siguientes acuerdos: solicitar del Sr. Presidente de la República y de su Consejo de Secretarios, la promulgación de un Decreto Ley, disponiendo la inhabilitación por un período de diez años para ocupar puestos públicos, a todos los que se les pruebe mediante expediente judicial que instruyan los Tribunales de Sanciones, que fueron responsables, sostenedores o cooperadores de la tiranía machadista, y que gozaron y se aprovecharon de sus privilegios y protección, comprendiendo a los legisladores y autoridades civiles y militares en general, y a los ciudadanos que se les pruebe su complicidad.

Constitución de un Comité de Damas, que coadyuvará con este Comité, a llevar a efecto, la erección de un monumento a la memoria de todos los mártires o víctimas de la Tiranía Machadista. Se solicitará el apoyo de todos los sectores revolucionarios, e instituciones culturales; y se pedirá al Gobierno la celebración de un sorteo extraordinario de la Lotería Nacional y la rifa de una casa y de un automóvil.

Pedir al Gobierno que los presos civiles y detenidos no continúen siendo internados en las fortalezas y prisiones militares.

Expresar las simpatías del Comité a la Legión de los Mutilados, víctimas del régimen padecido hasta el 12 de Agosto de 1933.

Y, finalmente, solicitar se declare el día 12 de agosto fiesta nacional. También se acordó redactar un Manifiesto al país.

Pasan de un millar los muertos en la ciudad Ocotepeque

Miles de personas están sin hogar. Sólo quedó en pie la iglesia parroquial

TEGUCIGALPA, Honduras, junio 12. (AP.)—Los despachos que llegan al Gobierno acerca de los efectos de los últimos temporales, hacen suponer que los muertos pasan de un millar y que son miles las personas que han quedado sin hogar.

Un mensaje de Tela dice que el río Ulúa se ha desbordado inundando los platanales de la United Fruit Company, y agregan que la corriente ha destruído el sistema de irrigación.

Daños análogos han causado los desbordamientos en La Lima.

El recaudador de impuestos de Sinupa, cerca de Ocotepeque, informa que los daños en esta última región ascienden a más de 800.000 pesos y que el hambre y la miseria es están propagando.

El aviador norteamericano Shelton voló hoy sobre dicha ciudad, y ha manifestado que la población está desnuda y hambrienta, pero que no cesa de escombrear las ruinas en busca de los seres amados.

Sólo la iglesia ha quedado en pie en Ocotepeque.

De la ciudad de Eranrique comunican que todos los puentes han sido destruídos por la corriente impetuosa del río, que las fincas se encuentran sepultadas a causa de grandes corrimientos de tierra y que todas las casas están reducidas a escombros.

TRES DIAS DE LUTO SE DECRETAN EN HONDURAS

TEGUCIGALPA, junio 12. (AP.)—El gobierno de Honduras ha dictado un decreto disponiendo que se observen tres días de luto nacional por el desastre causado por el ciclón en Ocotepeque.

El Presidente de la República ha ordenado el despacho de aeroplanos con medicinas y víveres para los damnificados.

"BACARDI"
CERVEZA "HATUEY"
"MALTA HATUEY"

M.E.C.D. 2016

¡Su primer alimento sólido tiene vital importancia!

Muchas madres le preguntan al médico: "¿Por qué es de tanta importancia el *primer alimento sólido del niño?*" La contestación, siempre la misma, está basada en las estadísticas médicas del mundo: "más de la mitad de las enfermedades en el primer año de la vida del niño están directamente relacionadas con los trastornos digestivos."

Los especialistas aconsejan el uso de la Crema de Trigo, que viene dando excelentes resultados desde hace más de 37 años, y que ha *demostrado* su especial utilidad en los casos de millones de niños sanos y robustos.

Los niños la digieren con tanta facilidad como la leche misma. Es agradable, y de consistencia suave y uniforme. En su caja, de triple envoltura, se conserva herméticamente cerrada y libre de contaminación.

CREMA DE TRIGO
(Cream of Wheat)

Construcción de carreteras en Melena del Sur

Ha dirigido una exposición al Secretario de O. Públcas, interesando obras urgentes

Visitó ayer la Secretaría de Obras Públicas una comisión integrada por los señores Antonio Cantón, doctor Manuel Pintado, coronel Luis Cárdenas, Manuel Pérez y doctor Andrés Rivero, los que eran portadores de una exposición dirigida al Secretario del ramo, por medio de la cual le informa que Melena del Sur necesita, con carácter urgente, la reconstrucción de un tramo de carretera entre ese pueblo y Güara, comprendiendo dos kilómetros de la misma Obras Públicas, y otros dos del Gobierno Provincial. También interesan la unión de Güara con San Antonio de las Vegas, carretera de cuatro kilómetros que ha ofrecido construir el Gobierno Provincial.

Manifestaron los comisionados que es de necesidad perentoria dichas vías, para la comunicación de Melena del Sur, San Antonio de las Vegas y otros pequeños pueblos de aquella zona.

Dichos señores, que no pudieron entrevistarse con el Secretario por encontrarse este enfermo, fueron atendidos por el Sub-secretario señor Pujols y por el señor Rodríguez Díaz, saliendo muy complacidos de la visita.

OTRA COMISION

También estuvo en Obras Públicas una comisión que se interesa por las carreteras de Cárdenas a Coliseo y Colinas a Varadero, ambas de gran utilidad para la comunicación rápida entre esas localidades y la Playa Azul.

LOS OBREROS CESANTES

Los obreros cesantes de Obras Públicas a quienes se les adeudan haberes, continúan sus gestiones para ver el modo de cobrar, lo que aún no han logrado a pesar de las numerosas visitas que han hecho a la Secretaría.

Según les informó el Pagador, los pedidos de fondos para esa atención se cursaron a Hacienda.

Ellos esperan que se tendrá en cuenta su situación de excedentes y la penuria de sus hogares, para que se les abonen los jornales pendientes.

Crónica Habanera

(Viene de la Pag. SIETE)

EN EL ENCANTO

Gran día fué el de ayer en El Encanto, el bello y elegante teatro de la calle Neptuno, con motivo de inaugurarse la Semana Festival.

El programa, desarrollado en todas sus partes, gustó muchísimo al público allí congregado, quien admiró en la pantalla la espléndida cinta «Así me gustas», y en la escena, con la notable orquesta de los Hermanos Castro, al tenor Ricardo Lara, a los magníficos cantadores Nova-Naffia y a la pareja de bailes Los Ubals.

De la selecta concurrencia que allí se encontraba, ofrecemos algunos nombres.

Señoras:

Marquesa de Pinar del Río.

Cristina Kindelán de Mendoza, Carlota Ponce de León viuda de Zaldo, Micaela Mendoza viuda de Carrillo, Susanita de Cárdenas de Arango, Alicia Nadal de Menocal.

Silvia Hernández de Rivero.

Blanquita Maruri de Hornedo, María Esperanza Bernal de Bernal, Estela Alamilla de Cervantes, Lily del Portillo de Hurtado de Mendoza, Emelina Aguirre de Méjer.

Malula Rivero de Scull.

Señora del Cónsul de España, María H. viuda de Gallardo, Rita Alvarez Maruri de Somoano, Tete Robelín viuda de la Guardia, María Luisa de los Santos de Sierra.

María Larrea de Suero.

Clara Marchena de Maduro.

Magdalena Hernández de Pujals, Virginia Echarte de Méjer, Adolfina Valdés Cantero de Martínez, Clara Carreras de Mendieta, Tete Diago de Granados.

Serafina Diago de Gómez.

Gloria Erdmann de Juarrero.

Josefa Sánchez viuda de Lombard, Floraida Fernández Reboul de Tolón, Aida Sánchez de Muñoz, Pilar Reboul de Fernández, Margarita Arango de Saavedra.

Nena Rodríguez de Santeiro, Sofía Arenal de Cárdenas, Chiquitica González Chávez de Montoro, Carmelina Tarafa de Montalvo, Manolita Coello viuda de Ramos Izquierdo, Alicia Miranda.

Elenita Pollack de Aguilera.

Renée Dabney de Mesa, Estela Gamba de Juncadella, Juanita Fabián de Mayorkas, Carolina Bolado de Sellés, Dolores Ricardo de Rodríguez, Georgina Menocal de Sardiña, Rosa Perdomo de del Valle, Nena Caveda de Fernández, Nena Aranda de Echevarría, Rosita Fabar de Rodríguez Fuentes, Yiyina de Cárdenas de Romney, Tomasita Ramos de Guiral.

Teresa Maruri de Alvarez Maruri.

María Teresa García de Hidalgo, Isabel de Vega viuda de Aenlle, María Josefa Freyre de Adán, Juanita Martínez de Adán.

Sarita Johnson de Aguilera.

Terina Souza de del Valle.

Josefa Alvarez de Onetti, Carolina Parellada viuda de Zanón, Lidia Dotres de Blez, Elena Faz de Cueto, Carmen G. Abreu de Planells, Sarita Cabrera de Fernández.

Carmen Cerra de Fernández Villasuso.

Carmela Caballero de Quesada, Edilia Sierra de Cepero, María Meneses de Seris, María Luisa Faría de Campanería, Diana Adams de Beola, Ana María Rodríguez Franca de Quirch, María Luisa de la Sierra de Baró.

Adolfina Valdés Cantero de Martínez, Piedad Díaz de Martínez, Jacinta Torres de Salazar, Alejandrina del Junco de Aranda, Mrs. Rossemberg.

Sarita Johnson de Aguilera.

Ofelia Méndez de Aixalá, Angelica Fernández Barroso de Sánchez, Otilia Falcón de Aurioles, Hortensia Fernández Travieso, Sra. de Roselló.

Amparo Diago de Echarte.

Elvirita Maruri de Cortada.

Margarita Contreras de Beck, Elena Alfonso de Casuso, Conchita Fernández de Armas, Bebita Diago de Zaydín, Elvira Pérez de Errasti, Zoila Noroña de Reyes, Nena Armenteros de Figueras.

Isis Ortiz de Aguilera.

Patria Marrero Vda. de Alvarez, Vicenta González del Foto de Pérez, Carmelina Gálvez Vda. de Cortiñas, Clara Aguilera de Ramos.

Nenita Abril de Baró, Virginia Hidalgo de Gómez Boada, Iris Giberga de Solaún, Margot Morera de Cabrera, María Luisa Malgrat de Rojas, Josefina Morera de Roda, Aracelia Alvarez de Campos, Sra. de Tolón.

Margarita Le Febure de Aguilera.

Emilia Menéndez de la Guardia, Blanca del Pozo de Traumont, Pura del Pozo de Aguado, Dulce María Chacón de Salas, Isolina Díaz.

Anita Arroyo de Hernández.

Caridad Iglesias de Cape.

Estela Menéndez de la Guardia, Julia Lombardo de Jiménez, María Isabel Piñeiro Vda. de Torriente, Julia P. de Pérez.

Esther Olivero de Martínez, Margot Calvo de Arrochavaleta, Teresa Tío Vda. de Piedra, Panchitica Morales de Luque, Juanita C. Vda. de Arregui, Nena Morales de Mace, Josefina Alvarez de Rey, Caridad Grimany.

Señoritas:

Cusa Carrillo Margarita Mendoza, Carmencita Herrera, Zenaida Espinosa, Alina Freyre, Martica Ferrer, María Luisa de la Sierra, Ofelia Valverde, Tomasita y Rosa Alamilla, Ofelia Cervantes.

Silvitica Rivero.

María Antonia, Cristina y María Teresa Mendoza.

Estelita Santeiro, Alicia Morales, Lidia Lombard, Alicia Valiente, Josefina Valverde, María Herminia Alvarado, Lily Rosell, Elsa y Marina Díaz Biart.

Alicia Menocal.

Cusa Perkins, Marta Montes, Alicia Crabb, Loló y Esperancita Trémols, Teresa y Ana Blanco, Lelia Maruri, Josefina y Cuca Vilela.

SIGUE K

Emma y Elsa Maduro.

Esperancita Bernal.

Hortensia Scull.

Curruca Catá, Olga Godoy, Nice Montero, Tina Baroni, Josefina Labrador, Josefina Bascuas, Carmelina Entrialgo, Antonia y Carmen Planells.

Gloria, Celia y Pilar Rodríguez Franca.

Lourdes Ramos Izquierdo.

Marta Sánchez Barraqué, Nenita Hidalgo, Dora Sánchez, Moly Prieto, Isolina Cano, Dulce María Calvo, Lolita Fanjul, Mina Errasti, Armantina Rodríguez Caceres, Cusa Fabar, Blanquita Alvarez Marrero, Chiqui Consuegra.

Olga Pérez Etchegoyen, Lolita Rodríguez Ricardo, Lourdes Caballero, Mercedes Onetti, Ada y Graziella Dopico, María Enriqueta Seris, Margot Saavedra, Teresa y Silvia Pujals, Columba Sierra.

Mercedes Alvarez Pedroso.

Minina de los Reyes, Nenita Jiménez, Carmelina Cortiñás Gálvez, Lidia Grimany, Mercedes Muñiz, Pilita Alvarez Fernández, Eloísa Fernández Travieso.

Josefina y Lourdes Hurtado de Mendoza.

Aidita y Beatriz Muñoz.

Ana Luisa Mederos, Nena Saavedra, Angelina Valdés Rodríguez, María Josefa Fernández, Gisela Palma, Nena Martínez, Cuca Rosainz, Rosalina G. del Cueto.

Poupée y María Elena Venero, Eugenia Martínez, Panchita Martínez, Bebitina T. Robelín, Conchita Gallardo, Pepita Rivera, Telma Salas, Nora Marchena.

Rosita, Margarita y Enita Rayneri.

Delia Cabarrocas.

Cecilia Pérez Beola, Hortensia Bernal, Mercedes Sosa, Margarita y Mariana de Armas, Nenita Pons, Polita Grau, Teresita Pujol, Nena Campanería.

Graziella y Micaela Abril.

Mercy Castro Montejo.

Maggie y Beba Smith, Gisela García Espinosa, Muñequita Gastón, Chiquitica Sánchez, María Haydée Isoba, Dolores Guerra.

Conchita Fernández Caveda, Graziella de los Ríos, Julia y Eloísa Torres, María Isabel de los Santos, Eloísa, Graziella y Conchita Meneses, Julia Lima, Lourdes Caballero, Graziella Antinori, María Esperanza Troa, Julita Caíñas, Ignacia y Petronila Miranda.

Edel FARRES

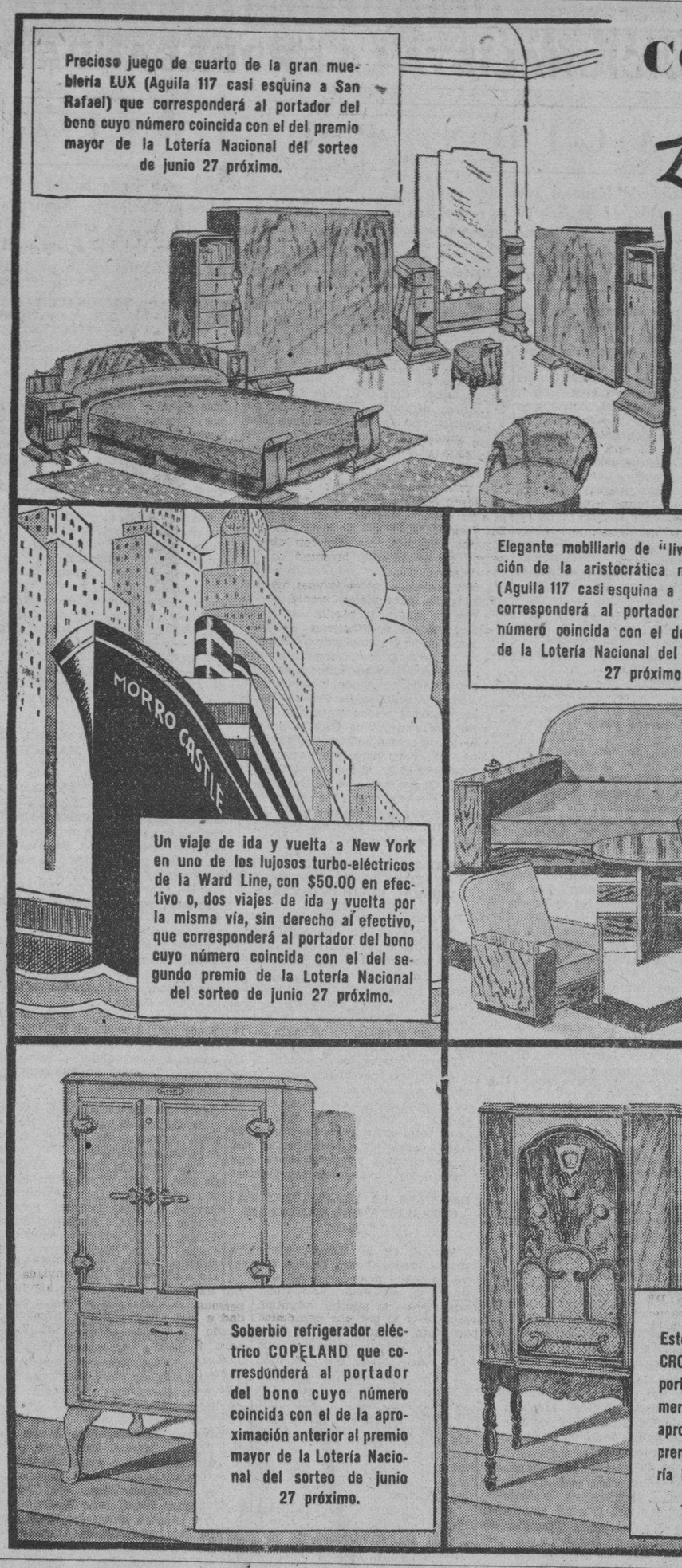

Precioso juego de cuarto de la gran mueblería LUX (Aguila 117 casi esquina a San Rafael) que corresponderá al portador del bono cuyo número coincida con el del premio mayor de la Lotería Nacional del sorteo de junio 27 próximo.

Un viaje de ida y vuelta a New York en uno de los lujosos turbo-eléctricos de la Ward Line, con $50.00 en efectivo o, dos viajes de ida y vuelta por la misma vía, sin derecho al efectivo, que corresponderá al portador del bono cuyo número coincida con el del segundo premio de la Lotería Nacional del sorteo de junio 27 próximo.

Elegante mobiliario de "living room" creación de la aristocrática mueblería LUX (Aguila 117 casi esquina a San Rafael) que corresponderá al portador del bono cuyo número coincida con el del tercer premio de la Lotería Nacional del sorteo de junio 27 próximo.

Soberbio refrigerador eléctrico COPELAND que corresdonderá al portador del bono cuyo número coincida con el de la aproximación anterior al premio mayor de la Lotería Nacional del sorteo de junio 27 próximo.

Este magnífico radio CROSLEY corresponderá al portador del bono cuyo número coincida con el de la aproximación posterior al premio mayor de la Lotería Nacional del sorteo de junio 27 próximo.

Billetes enteros para los portadores de los bonos cuyos números coincidan con cualquiera de los premios de $250.00 de la Lotería Nacional del sorteo de junio 27 próximo.

COOPERATIVA de

La Casa Grande

Más surtido...mejor calidad más bajos precios y este

"Fenomenal" Plan de Regalos.

Por cada $1.50 que usted compre en LA CASA GRANDE durante el mes de junio, recibirá un bono numerado que le dará derecho a participar de todos los interesantes regalos de la Cooperativa de LA CASA GRANDE anunciados en esta misma plana y cuya amortización se regirá por el sorteo de la Lotería Nacional correspondiente al miércoles 27 de junio próximo. Conserve sus vales de compra o comprobantes que le entregan en el mostrador, para canjearlos en el segundo piso, por los bonos numerados correspondientes, en el día y hora que usted guste, antes del sorteo de junio 27.

La Casa Grande

✝

E. P. D.

LA SEÑORA

Engracia Pinilla de del Río

Falleció el día 12 de junio a las seis de la tarde

Y dispuesto su entierro para hoy día 13, a las 5 p.m., los que suscriben, esposo, padres, tíos y demás familiares suplican a sus amistades se sirvan acompañar el cadáver desde la Quinta Covadonga, al Cementerio de Colón favor del que quedarán sumamente agradecidos.

Habana, junio 13 de 1934.

Víctor de Pedro, Andrea Somoano, Esteban del Río, María y Antonio Somoano, José y Valentín del Río, Celestino, Luisa y Engracia Somoano.

La Escuela de Kindergarten, sin conflicto

Un grupo de alumnas nos visita para manifestarnos que en la actualidad no existe problema

Un grupo de señoritas, integrado por Mimí Leiseca, Aurorita Ramírez, Gladys López Guerrero Alicia Cancela, Zeida Ruiz y Panchita Solana, nos remite una nota manifestando, en nombre de las antiguas alumnas examinadas que actualmente asisten a los cursillos de la Escuela Normal de Kindergarten, por habérseles anulado sus notas, que es absolutamente incierto que en el referido centro docente exista conflicto interno alguno, como se publicara erróneamente.

Refieren asimismo que el nombramiento de algunas de las antiguas profesoras para aulas de Kindergarten, asunto que ha sido resuelto en justicia, recientemente, por el Secretario de Educación, doctor Jorge Mañach, es ajeno completamente a la organización y desenvolvimiento de las clases en dicho plantel, las cuales vienen funcionando con toda regularidad bajo la dirección de la doctora Godínez.

NO HA FALLECIDO EL DR. QUINTANA TELLEZ

De un error, lamentable en grado sumo, hemos de dar cuenta hoy. En el Suplemento en Rotograbado correspondiente a la edición anterior, se recogía una foto del doctor Quintana Téllez, de Unión de Reyes, dando cuenta de su fallecimiento. Ello, como es fácil comprender, se debió a la premura con que la labor gráfica de nuestro Suplemento ha de realizarse, lo que facilitó la confusión que nos apresuramos a rectificar, no sin que, al mismo tiempo, le deseemos al buen amigo y eminente hombre de ciencia, doctor Quintana Téllez, largos años de vida y muchos éxitos.

✝

E. P. D.

LA SEÑORA

MARIA ANTONIA CALVO Y HERRERA VIUDA DE MORALES

HA FALLECIDO

(Después de recibir los Santos Sacramentos y la Bendición Apostólica)

Dispuesto su entierro para hoy, Miércoles 13 a las cuatro y media de la tarde, sus hijos, hijos políticos, nieto, hermanos y demás familiares que suscriben, ruegan a las personas de su amistad se sirvan asistir a la hora indicada a la casa, calle F y 9 (Vedado), para desde allí acompañar al cadáver hasta el Cementerio de Colón, por cuyo favor quedarán eternamente agradecidos.

Habana, 13 de Junio de 1934.

Carmen Pilar, Vidal, Mercedes, Anselmo y María Antonia Morales y Calvo; José María Chacón y Carbonell; Vidal Alfredo Vila y Morales; Pedro, José María, Fernando, (ausente); Dolores, Gonzalo y Carmelina Calvo y Herrera; Rosa Romero Vda. de Calvo.

FUNERARIA DE PRIMERA CLASE

ALFREDO FERNANDEZ

SAN MIGUEL 63 TELEFONO A-4348

✝

E. P. D.

LA SEÑORA

MARIA ANTONIA CALVO Y HERRERA VIUDA DE MORALES

HA FALLECIDO

Después de recibir los Santos Sacramentos y la Bendición Apostólica.

Y dispuesto su entierro para el día de hoy, miércoles, 13, a las cuatro y media de la tarde, la razón social que suscribe, invita a todas sus amistades para acompañar al cadáver, desde la casa mortuoria: calle F y 9, (Vedado), hasta el Cementerio de Colón, por cuyo favor le quedaremos agradecidos.

Habana, 13 de Junio de 1934.

COMPAÑIA AZUCARERA CENTRAL OCCIDENTE.

Elimine la película para revelar la belleza de sus dientes

PRECIOSAS son las perlas—pero no tanto como lo son las nacaradas perlas de su propia boca—sus dientes. La sonrisa que revela una dentadura limpia y brillante presta mayor encanto, mayor atractivo a la belleza de un rostro.

Para revelar la belleza natural de sus dientes, basta eliminar la película. La película es esa capa resbalosa que puede sentirse con la lengua.

Eliminar la película es, y siempre será, la función principal de Pepsodent. El Pepsodent de hoy desempeña esta misión mejor que nunca. Su nuevo material de limpiar y pulir cambia totalmente el aspecto de la dentadura en corto tiempo. Sólo Pepsodent contiene este material extraordinario. Ninguna otra pasta dentífrica puede por lo tanto producir iguales resultados.

Pida hoy mismo un tubo gratis para diez días de Pepsodent. Verá con cuánta rapidez y seguridad elimina la película que produce las picaduras—cómo pule y hace deslumbrar los dientes.

Muestra Gratis

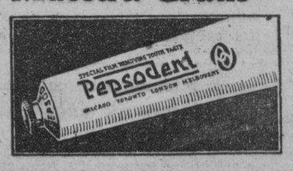

The Pepsodent Co.,
919 No. Michigan Ave.,
Chicago, Ill., E. U. A.

Sírvanse enviarme gratis un tubo de Pasta Dentífrica Pepsodent para diez días. Les remito 2 cts. en sellos de correo para el porte.

Nombre .....

Dirección ..... *Ciudad* .....

4-8-8

SUSCRIBASE Y ANUNCIESE EN EL «DIARIO DE LA MARINA»

M.E.C.D. 2016

INICIA EL PARTIDO UNION NACIONALISTA LA PROPAGANDA PARA LA ASAMBLEA CONSTITUYENTE

Un aviso a los abecedarios del Sub ramal 1-9

El Sr. Félix González ha sido destituído. Se hace pasar como jefe de ramal, indebidamente

Se pone en conocimiento de todos los celulados del Sub-Ramal 19, que el señor Félix González Hernández fué destituído del cargo de Jefe de este Sub-Ramal y del signo que representaba (19) con fecha 24 de febrero próximo pasado, por acuerdo de la Célula 19-C.

Este señor indebidamente propalado de la Comisión Depuradora del Ramal A-1, lo declaró absuelto cuando en realidad, en beneficio de la salud del señor González y a petición de nuestro representante en esa comisión, ésta se abstuvo de conocer de los descargos por él presentados por haber sido su asunto ya resuelto en la forma anteriormente expuesta.

A mayor abundamiento, el que suscribe, actual Jefe del Sub-Ramal, y del signo 19, Antonio de los Santos, hace esta aclaración para que no pueda aducirse que no han sido advertidos en tiempo y forma los distintos celulados de este Sub-Ramal y sean sorprendidos.

El señor Félix González, abrogándose facultades que no le corresponden está haciéndose pasar como Jefe del Sub-Ramal 19, recogiendo firmas y atrayéndose con cuentos muy bien preparados a los celulados de este Sub-Ramal que desconocen de nuestra actitud cívica ante los desmanes del señor Gonzalez al frente de nuestro querido Sub-Ramal, de cuyo desconocimiento también es gran responsable el señor González, en razón del abandono en que tenía nuestra Organización y a la política insidiosa que realiza tratando de dividirnos.

El señor Antonio M. Iglesias, Secretario de este Sub-Ramal está en la obligación de facilitar los datos que se soliciten en relación con este asunto. Diríjase a Belascoaín número 637 y se le informará detalladamente. No se deje engañar por el señor Félix González, que bastantes trastornos nos ha ocasionado con su política de abandono. Apriete nuestras filas si de verdad se siente abecedario. Unase al civismo.—**Antonio de los Santos**, (19), Jefe del Ramal; **Antonio Ma. Iglesias**, (195), Secretario.

Conclusiones fiscales contra Virgilio Pérez

El Fiscal cree que el acusado debe ser condenado por delito de atentado y lesiones graves

Un año y un día por atentado a agente de la autoridad, un año, ocho meses, veintiún días por lesiones y un año, ocho meses y veintiún días, por disparos, todo de prisión correccional, son las penas que deben imponérsele según el Fiscal, a Virgilio Pérez López, protagonista de los dramáticos sucesos desarrollados en la noche del 19 de Marzo último en los jardines del Capitolio Nacional, por la parte de San José, entre Prado y Consulado.

Dice el Fiscal que el procesado Virgilio Pérez López y su amiga Angelina Morales Rojas transitaban la citada noche por el expresado lugar, surgiendo entre ellos una acalorada discusión, por virtud de la cual, Pérez con un revólver que sin licencia portaba y no ha sido ocupado, hizo a la Morales un disparo que la alcanzó en la región maxilar izquierda, acudiendo acto seguido el Vigilante de la Policía Nacional Eulogio Acosta, que estaba en la esquina de San José y Consulado, el que auxilió a la herida, dándose a la fuga el agresor.

Continúa diciendo el Fiscal que Pérez, al huir, disparó nuevamente contra Angelina, por dos ocasiones, sin alcanzarla y al llegar cerca de la esquina de Consulado le salió al encuentro el soldado Fernando Gómez, al que hizo dos disparos más, que no le alcanzaron, internándose en los jardines y realizando movimientos para esconderse, siendo detenido por el soldado Evelio Bonilla cuando se había introducido en un automóvil que iba por Prado, sin que ya entonces lelvara el revólver, que seguramente arrojó en la huida. Angelina tardó sesenta y dos días en obtener su curación, sin que le quedaran consecuencias.

Como se recordará a virtud de los hechos narrados se produjo intenso tiroteo en todos los alrededores, siendo alcanzado por una de las balas disparadas el cantante Ernesto Trápaga, pero, desde luego, el Fiscal, no hace mención de ese hecho, toda vez que Pérez no está acusado de esa muerte.

JOSE TRUJILLO NO FUE EMPLEADO DE LOS OMNIBUS

El señor Andrés Sabío, Administrador de la empresa «Omnibus de la Habana», nos envía una carta por medio de la cual nos pide hagamos constar que no es cierto que José Trujillo Martínez, muerto por la explosión de una bomba ayer lunes, fuera empleado de dicha empresa.

Agrega que nunca prestó servicios en «Omnibus de la Habana», por lo que deduce que el explosivo que portaba y que le ocasionó la muerte, no estaba destinado a volar las oficinas de la repetida empresa, como se ha hecho público.

Termina diciendo que el problema que hasta ahora han confrontado es puramente patronal.

INFORMACION POLITICA

Muy concurrida ayer la residencia del General Menocal para felicitarlo por su Manifiesto.—Será una gran fiesta la del PAN el próximo sábado.—La Vieja Guardia Miguelista y el homenaje de esta noche en el Teatro Nacional.—Almuerzo al Dr. Antonio Martínez.—Actividades del Partido Revolucionario Cubano.—El Ramal 1 del ABC se dirige a sus afiliados con motivo de la Concentración del domingo.—El Presidente de los Jefes de Término del CR aclara.—El ABC respalda a Mañach.—Disuelta la delegación Nacionalista de Colón.—Otras noticias interesantes sobre política

EL MANIFIESTO DEL GRAL. MENOCAL

Excelente efecto ha causado en la opinión y especialmente en las huestes que siguen las orientaciones del ilustre caudillo de las Tunas, el manifiesto que éste ha dirigido al País y que insertamos en nuestra edición anterior.

Toda la mañana, mediodía y noche, la residencia del Gral. Menocal en el Vedado resultó un jubileo de amigos y correligionarios del Guía del Conjunto Democrático Nacional—desde las personas de más alta posición social y política, hasta las más modestas y sencillas del pueblo—que acudían a estrechar su mano en felicitación efusiva.

LA FIESTA DEL PAN

Todo hace suponer que la fiesta que organizan los miembros del PAN—Partido Agrario Nacional—que preside el doctor Alejandro Vergara, ha de tomar caracteres extraordinarios.

Como hemos informado, la fiesta consistirá en un paseo-almuerzo. Puede pensarse algo más original y simpático en una labor de propaganda política?

Pues parece que los Agrarios que preside Vergara quieren separarse un poco de la rutina, disponiéndose al raid náutico, saboreando ricos platos en cordial camaradería.

El Ferry del muelle de luz—que es la embarcación escogida para el paseo almuerzo—abandonará el espigón a la una de la tarde del próximo sábado. Hora puntual.

El barco irá todo engalanado y una orquesta y dos sones amenizarán el almuerzo.

LA VIEJA GUARDIA Y EL HOMENAJE AL GRAL. GOMEZ

Distintos actos tendrán lugar hoy en homenaje de recuerdo al ex-presidente de la República General José Miguel Gómez.

La Vieja Guardia miguelista, que preside el coronel Enrique Quiñones invita al último de dichos actos el cual consistirá en una gran Velada en el teatro Nacional. A las 9 de la noche.

EL ALMUERZO HOMENAJE DE HOY

Numerosos empleados de la Secretaría de Agricultura amigos y correligionarios del doctor Antonio Martínez, jefe de la Oficina de Materiales de dicho departamento, le ofrecerán hoy a las doce meridiano un almuerzo, con motivo de celebrar dicho funcionario su onomástico.

El doctor Martínez, que es gran amigo del jefe de los nacionalistas doctor Justo Luis del Pozo, durante el tiempo que lleva en la Secretaría de Agricultura ha sabido granjearse el afecto y la simpatía de todos los empleados.

FELICITACION A CRUZ AMADOR Y SOUREAU DIAZ

Antonio Aquiles, Francisco Alamo, Jesús Rodríguez Lima y otros, vecinos de la barriada del Luyanó, nos escriben para que consignemos la más cálida felicitación a los señores Higinio Cruz Amador y Rafael Soureau Díaz, Presidente del Ejecutivo Nacionalista y de la Juventud Nacionalista, respectivamente, por haber demostrado una vez más que son dignos revolucionarios.

ACTIVIDADES DEL PARTIDO REVOLUCIONARIO NACIONAL

Esta noche los «auténticos» que siguen las inspiraciones del doctor Ramón Grau San Martín, se reunirán en fiesta en los pueblos de El Cano y el Wajay con el propósito de constituír las delegaciones del Partido Revolucionario Cubano.

Anoche, en Animas 9 y medio, en Casa Blanca, constituyeron el Comité de aquel barrio y el día 24 se trasladarán al pueblo de San Felipe. A esta fiesta acudirá el estado mayor de los auténticos.

En el pueblo de San Nicolás ha sido recientemente inaugurada la oficina del Partido, acudiendo a la fiesta nutrida representación de la Avanzada Femenina a la cual se le ofreció luego un ponche en los salones del Casino Español, local.

SOBRE LA CONCENTRACION ABECEDARIA A LOS AFILIADOS DEL RAMAL 1

Compañeros:

El próximo día 17 de junio el A B C efectuará en la Habana una gran concentración de sus fuerzas nacionales.

Como ustedes saben se trata por una parte de exteriorizar la satisfacción de los abecedarios por la Derogación de la Enmienda Platt, suceso de vasta significación para nuestros ideales nacionalistas; y por otra parte, se quiere que esa gran concentración del día 17, inundando las calles de la capital con el innumerable contingente de cubanos de manos limpias que en nuestras filas militan, sea una demostración visible y definitiva de la pujanza del A B C, de su fervor y de su disciplina.

El solo anuncio de esa gran Concentración ha sido acogido por todos los núcleos abecedarios de la Isla con extraordinario entusiasmo. De todas las filiales del Interior se están recibiendo mensajes cálidos de adhesión, con la promesa de enviar sus contingentes provinciales a la Habana para emularse unos a otros en números y organización. Esta noble rivalidad se ha promovido también entre los ramales centrales. Cada uno de ellos aspira a superar los demás en su demostración pública. Puede asegurarse que si estas promesas y entusiasmos se traducen en acción práctica y efectividad organizadora, la Concentración Abecedaria del día 17 será el aontecimiento cívico más hermoso que se recordará por mucho tiempo.

Es necesario, compañeros, que el Ramal 1, el ramal fundador, la raíz más recia sobre la cual se ha erguido el hoy frondoso tronco abecedario, se manifieste ese día proporcionalmente a su representación y a su importancia histórica dentro de la organización. Es necesario que nuestra demostración no se vea superada por ningún otro núcleo del A B C: que les demos a todos los demás una prueba magnífica de brillantez, de originalidad, de masa y de organización.

Todos tenemos que poner de nuestra parte. La concentración abecedaria tiene que ser un éxito rotundo algo nunca visto—la demostración de ese nuevo espíritu, de ese nuevo ideal, de esos nuevos procedimientos que el A B C encarna—. No basta que nosotros sepamos lo que el A B C es en la vida cubana; es imprescindible que los demás lo sepan: que sépan hasta qué punto somos los más y los mejores. La gloriosa enseña verde del A B C, por la cual hemos realizado y realizaremos tantos esfuerzos y sacrificios, tiene que ondear ese día, orgullosa, por todas las calles de la Capital demostrándoles a los que aún puedan dudarlo, que el A B C ha sido, es y será—pésele a quien le pese—LA ESPERANZA DE CUBA.

Compañero del Ramal 1: el A B C espera que sabrás cumplir ese día con tu deber. Entre tanto, ponte en línea. Préstanos el concurso de tus iniciativas y de tu esfuerzo organizador, y haz que cada compañero de ramal lo haga igualmente. El día 17 más que nunca debemos presentarnos TODOS UNIDOS BAJO LA BANDERA DEL A B C.

Comisión Organizadora Ramal 1.

El A B C es la Esperanza de Cuba. Todos unidos bajo la bandera del A B C.

EL PRESIDENTE DE LOS JEFES DE TERMINO DEL C. R. C. HACE UNA ACLARACION

En los almuerzos semanales que efectúan los alcaldes de la Provincia de la Habana; y a los que viene asistiendo el Sub-Secretario de Obras Públicas, se ha dicho que el Secretario de Sanidad ha nombrado algunos jefes locales carentes de antecedentes revolucionarios.

Y como la prensa ha publicado, además, que el Dr. Alonso Pujol había trasladado al Gral. Menocal la queja de los alcaldes, a los que el Caudillo había dado la razón, queremos hace constar:

Que los alcaldes de la Habana están mal informados, pués de los jefes locales últimamente designados, a propuesta del Comité municipal del Conjunto en cada Término, en los Municipios de Batabanó, Güines, La Salud, Madruga Melena del Sur, Regla, Santa María del Rosario y Santiago de las Vegas, ninguno carece de antecedentes revolucionarios.

Que si la protesta del alcalde de Bauta, Dr. Serondo, se refiere al Dr. Amado Rodríguez Rizo, designado para Batabanó, queremos hacerle presente que el mencionado Dr. Rodríguez Rizo es un destacado revolucionario de la ciudad de Matanzas, donde en compañía de su valerosa esposa, la señora Julia López, prestó relevantes servicios a la causa; todo lo que garantizan con sus firmas, en una declaración que tenemos en nuestro poder y que ha de ser publicada próximamente, el Presidente de la Junta Revolucionaria de Oriente, Dr. José T. Oñate, y el Coronel Rafael Peña, que figuran entre los directores del Conjunto en aquella Provincia, y quienes agregan en su mencionada declaración (como una afirmación rotunda e innegable de su dicho) «que todo el que en Matanzas desconozca la actuación revolucionaria del Dr. Rodríguez Rizo, demuestra que no actuó en la Revolución ni cerca del sector menocalista».

Que hay error, asimismo, en la información que pone en boca del Gral. Menocal su desagrado por ese nombramiento, porque el Gral. Menocal no podía dar su opinión sobre un asunto que desconocía: y

Que en relación con nuestra actuación, tenemos interés en repetir una vez más, para que lo sepan los que puedan ignorarlo, que la Asociación de Presidentes de Términos del Conjunto en la Provincia de la Habana, no es un «sector» «vanguardia» etc. con mayor o menor número de componentes distinguidos y prestigiosos, sino la Asociación de Presidentes de los veinte y cinco Términos de la Habana, constituída para la defensa de los intereses políticos del Conjunto, así como para auxiliar en sus funciones al Sr. Miguel Coyula —Jefe de la Organización en la Provincia— y sobre el cual pesan los varios deberes de su alta representación.

Dr. Ismael Pintado, Presidente de la Asociación.

LOS ULTIMOS COMITES QUE HA CONSTITUIDO LA JUVENTUD LIBERAL REVOLUCIONARIA

Durante la pasada semana y hasta el día de ayer han sido constituídos los Comités de la «Juventud Liberal Revolucionaria» de los barrios de Manuel de la Cruz, Atarés y Pueblo Nuevo, proclamándose Presidentes de Honor a los Dres. Iturralde y Marino López Blanco, que a la vez lo fué como candidato a Alcalde de la Habana por dicha Juventud.

Tienen interés los integrantes de la «Juventud Liberal Revolucionaria» de hacer llegar el eco de su propaganda al seno de las clases económicas ya que su programa no sólo abarca la total revisión de los impuestos sino además la simplificación del procedimientos administrativos que regulan los expedientes municipales:

DISUELTA LA DELEGACION NACIONALISTA DEL BARRIO DE COLON

Manuel Govín Valdés, Alejandro Roche Ruíz y Pedro Orozco García, Presidente y Secretarios de la Delegación Nacionalista histórica del barrio de Colón, constituda en el año de 1927, desean hacer constar:

«Que ha quedado disuelta definitivamente la mencionada Delegación de la Unión Nacionalista ingresando en el Partido Agrario Nacional que preside el Dr. Alejandro Vergara Leonard, por entender que su programa encarna fielmente el sentir del pueblo de Cuba en sus ansias de iniciar una era fecunda de reconstrucción integral, en lo político, en lo económico y en lo social, en beneficio de los intereses de la patria».

«Los verdaderos nacionalistas históricos que luchamos de buena voluntad sin ambiciones de ninguna clase contra la funesta tiranía arrojando del templo a los fariseos que hicieron a la patria infeliz, buscamos una Cuba nueva para que no sea estéril el sacrificio de tantas vidas ofrendadas en el altar de la santa libertad.

«Al propio tiempo comunicamos a todos los que estén de acuerdo» con nuestro programa cubanísimo que las oficinas del Ejecutivo Central del Partido Agrario Nacional están instaladas provisionalmente en la casa calle de Cuba número 76 altos esquina a Obrapía en donde se atenderá a todos los afiliados de los distintos barrios de la Municipalidad de la Habana, así como también en la casa calle de Escobar número 92 bajos».

INICIAN LOS NACIONALISTAS SU PROPAGANDA EN LAS VILLAS PARA LA CONSTITUYENTE

Los señores León González Olivera, Antonio Picó Valdés y Armando Cárdenas nos visitaron, declarándonos: «Próximamente iniciaremos una serie de actos públicos en Las Villas que vigorizarán el Partido «Unión Nacionalista», y con las que iniciaremos la propaganda para miembros a la Constituyente del doctor Miguel Suárez Fernández, Eladio Alvarez Ruiz, (Sinsonte Villareño) y Mario Cobas Reyes.

Suárez, Alvarez y Cobas, forman un trío de valores positivos en Las Villas, por sus condiciones de revolucionarios, de capacidad y de honradez necesarias para representar al Nacionalismo, digna y decorosamente en el seno de la Convención Constituyente. Ya se están haciendo los preparativos para los citados actos; se empezará por Cruces, el pueblo del destacado revolucionario, Rufino Aparicio, o por Camajuaní, cuna de Alvarez y cuna del que fué nuestro querido jefe, coronel Roberto Méndez Peñate.»

EL CONSEJO CENTRAL DEL ABC RESPALDA A MAÑACH

La señora Evangelina de la Llera de Sánchez Govín, Secretaria del ABC, sobre el problema planteado por los estudiantes universitarios al doctor Jorge Mañach de quien solicitan su renuncia de Secretario de Educación, nos manifestó lo siguiente:

—«El Consejo Central del ABC ha acordado, por unanimidad, expresar su absoluta identificación con la labor que desarrolla el doctor Jorge Mañach desde la Secretaría de Educación, labor que considera este organismo superior del ABC altamente beneficiosa a los verdaderos intereses de la Patria.»

El anterior acuerdo, se lo ha notificado oficialmente el Consejo Central ABC al doctor Mañach, por no haber asistido dicho «leader» abecedario a la junta en que se tomó la referida resolución.

ACCION REPUBLICANA LIBERAL

En Güines se ha constituído el Comité Ejecutivo de Acción Republicana en esta forma:

Presidente del Comité: Alberto M de San Pedro; Vices: Juan José Pérez Fabragas, Dr. García Mesa, Amelio Zaldívar Pedroso, Patrocinio Torres Méndez, Anacleto González Valera, Sergio Amores, Tomás O Halloráns Bebin, Miguel Tejera, Benito Bustillo, Angelo Acosta, Alfredo Pintado del Cañal, Pedro Torres e Hilario Pérez. Director Político: Manuel Hernández Martínez, Vices: Manuel María Fraga Medina; Secretario de Actas: Francisco Valls Jiménez, Vices: José A. Hernández Peraza; Secretario de Correspondencia: Juan Dávila Díaz; Vice: José Cornelio Alfonso Rodríguez; Tesorero: Tomás Roque Díaz; Vice: Sixto Pérez.

Vocales: Joaquín Reyes, Gabino Dieppa Linares, José María López Vasallo, Manuel Rodríguez, Joaquín Rubén Sánchez; Francisco Valls Rodríguez, Miguel Angel Regalado, José Rodríguez, Jorge Ravelo, Felipe Vázquez Pérez, Julio R. Buines Suarez. Claudio Sampedro, Pascual Peña Izquierdo, Carlos Ahumada Cardoso, Pablo González, Fernando Soto, Gregorio Duarte, Pedro Valido, José O. Rubio, Horacio Sánchez Iruela, Felipe Torres Díaz, Eleno González, Bernardino de Armas Rivero, Eustacio Mederos, Rubén Valls Rodríguez, Rafael Pedraza, Graciano Capote, Nazario Hernández, Ramón Valdés Méndez, Miguel Rojas, Sabás Miqueles.

AVISO A TODOS LOS ABECEDARIOS DEL SUB-RAMAL 156 DEL A. B. C.

Se cita a todos los miembros del Sub-ramal «C» 156 para la asamblea plenaria extraordinaria, con motivo de la MAGNA CONCENTRACION ABECEDARIA del día 17, se ruega a todos los celulados su más puntual asistencia a la casa del señor MARIO SOTOLONGO, LANUZA Y AVENIDA DE COLUMBIA, en el Reparto Almendares, el miércoles día 13 a las 8 y media P. M.

SI TE SIENTES ABECEDARIO NO DEJES DE ASISTIR.

MARIO SOTOLONGO. 156.

El A. B. C. es la Esperanza de Cuba.

Todos Unidos bajo la bandera del A. B. C.

JUVENTUD ABECEDARIA NACIONAL
Ejecutivo Central.

De orden del señor Presidente tengo el honor de citar a todos los miembros de este Ejecutivo Central, para la Junta Ordinaria que se celebrará esta noche a las 8 y media en la casa calle de San José No. 2. Altos, entre Industria y Consulado.

Se ruega la más puntual asistencia, por tratarse de asuntos de suma importancia.

Oscar Menéndez.
Secretario

A LOS ABECEDARIOS Y SIMPATIZADORES DEL A. B. C

El próximo viernes 15 a las 8 y 30 p. m. tomará posesión el Ejecutivo del Comité de Juventud Abecedaria del barrio de San Juan de Dios, en la calle Empedrado No. 5, (a cuyo acto asistirán connotados miembros de Juventud Abecedaria y también de la Organización ABC. En la Plazoleta de la Catedral, se situará una Tribuna donde elocuentes oradores de Juventud Abecedaria harán uso de la palabra así como miembros del Consejo Central del ABC.

SE REUNEN LOS NACIONALISTAS A FIN DE AUNAR TODAS LAS VOLUNTADES, EN LAS VILLAS

Santa Clara, Junio 12.

Los comisionados por el Partido Nacionalista, Dr. Agustín Acosta, Gobernador de Matanzas, Coronel Celestino Baizán, que lo es de la Habana, Justo Luis del Pozo, Presidente del Partido, José A. Casabuena y el Dr. Santiago Cubas Sánchez, se entrevistaron hoy en ésta con el Presidente de los Nacionalistas de Santa Clara, Dr. Rafael Octavio Pedraza, a fin de tratar sobre la reunion que posteriormente se celebró en esta propia Ciudad y llevar a ella el más amplio espíritu de cordialidad entre las fracciones en que se encuentra dividido el Partido en las Villas, resultando satisfactorias las gestiones realizadas.

Por la noche tuvo efecto la asamblea en el edificio que ocupaban las Oficinas de Fuerza y Luz, con asistencia de dichos comisionados y demás Delegados de toda la provincia, tomándose diversos acuerdos para mejor desenvolvimiento del Partido.

Armando A. Machado.
Corresponsal.

MARGARITA DE LA COTERA DICE:

Me siento completamente identificada con el Conjunto Revolucionario Cubano que preside nuestro ilustre jefe el mayor general Mario G. Menocal y con el manifiesto que ha dado rígido al país, de tonos tan patrióticos y levantados».

DETENIDO UN RECLAMADO

José Robles Espinosa, de 29 años y vecino de Príncipe 22, fué detenido por la Policía en virtud de encontrarse reclamado por la Sala Tercera de lo Criminal de la Audiencia, por el delito de expender billetes falsificados de banco americanos.

Concurso Fotográfico *para* Aficionados.

Como en años anteriores, y alentado por los éxitos logrados entonces, EL ENCANTO ha organizado un interesante Concurso Fotográfico para Aficionados, en el que se establecen 20 importantes premios, para ser adjudicados a su hora por un competente jurado.

El período de admisión quedará abierto el próximo viernes 15 y se cerrará el 15 de septiembre.

Prepárese para participar en esta interesante competencia artística. Pida las bases en nuestro Departamento de Kodak, en la planta baja.

El Encanto

Semana de Precios Especiales

en el Tercer Piso

Coincidiendo con el inicio de las vacaciones escolares.

Importantes rebajas hasta el el sábado en todos los artículos concernientes a las habilitaciones veraniegas de sus hijos, cualesquiera que sean sus edades.

Para el campo, para la playa, para vestir.

Venga a EL ENCANTO con sus hijos tan pronto salgan del colegio.

El Encanto

SPORT:

últimas creaciones.

Una creación para cada gusto y un modelo para cada ocasión: he ahí la importancia de las nuevas colecciones de zapatos y sandalias de sport que ELENCANTO anuncia hoy, y en las que están comprendidas las últimas creaciones para este verano. Todas las nuevas ideas de la moda están interpretadas en estas nuevas creaciones bajo el signo de la elegancia y originalidad más extraordinarias. Modelos muy prácticos y cómodos.

5.50 Blanco, blanco y negro, blanco y carmelita.
3.75 Sandalia blanca con ribetes en negro, rojo o azul.
3.50 Sandalia toda blanca.

TERCER PISO.

El Encanto

El Departamento Postal servirá a usted inmediatamente cualquiera de los artículos anunciados.

M.E.C.D. 2016

9ª SECCION

TELEFONOS:
Dirección A-3577
Jefe de Redacción. A-3205
Sección de Sports. M-7912

DIARIO DE LA MARINA

TELEFONOS:
Quejas M-7911
A. Clasificados . . A-3333
Agencia Marianao FO-7380

9ª SECCION

AÑO CII — ACOGIDO A LA FRANQUICIA POSTAL — LA HABANA, MIERCOLES, 13 DE JUNIO DE 1934 — EL PERIODICO MAS ANTIGUO DE CUBA — PAGINA ONCE

LA ACTUALIDAD

LA BUENA PRENSA

(Por LEON ICHASO)

En España se ha conseguido, efectivamente, como con tanta oportunidad lo anota el Padre Chaurrondo en el Suplemento de los Caballeros Católicos de Cuba al DIARIO DE LA MARINA, lo que tanto anhelaba y soñaba el apóstol de la Buena Prensa, Padre Dueso. En España no hay periódicos que puedan competir con los grandes diarios católicos «El Debate», el «A B C», «La Nación», ni con el ingeniosísimo semanario «Gracia y Justicia». Respecto a «El Debate» no es la primera vez que nos hemos regodeado desde esta sección cantando los gigantes triunfos que obtiene con su cada vez más enorme circulación, con sus excepcionales adelantos—el de la inauguración de su inmensa y casi única rotativa y últimamente el del «teletipo»— con su soberanía espiritual sobre el genuino pueblo español.

De dónde han nacido ese acrecentamiento, esa robustez y ese predominio de la prensa católica española? De la poderosa reacción con que las derechas respondieron al sectarismo inicuo y ultrajante, a los desmanes y desafueros persecutorios, a los insoportables vejámenes de los socialistas y de las izquierdas republicanas, bajo el nefasto bienio socialazañista. A las derechas españolas les habrán adormecido las bienandanzas de la monarquía.. Al caer ésta y nacer la República casi por sorpresa, se diseminaron desconcertadas y vacilantes. Pero las terribles sacudidas del marxismo y del izquierdismo republicano las despertaron al verbo poderoso del cruzado moderno, Gil Robles y ante el abismo que a ellas y a España se les abría a sus pies, se buscaron unos y otros, se organizaron y se agruparon dispuestas a no perecer, dispuestos a salvar sus creencias y con ellas a su patria. De esa agrupación compacta y denodada brotó la nueva sangre que nutrió y vigorizó formidablemente a la prensa católica. De esa agrupación robusta salió la salvación de España.

Hoy mientras los voceros de Largo Caballero y los de las izquierdas republicanas—«El Socialista», «El Liberal», «La Voz» el «Heraldo de Madrid». «La Luz»...—arrastran su vida anémica y enclenque, los diarios y el semanario católico mencionados, aumentan prodigiosamente su vitalidad y ensanchan diariamente el área de su eficacísima acción.

En Cuba, su inconmovible catolicismo ha sido una de las fuerzas fundamentales que ha sostenido vigoroso al DIARIO DE LA MARINA al través de más de cien años. Fuera de él, hemos de confesar que la prensa católica no responde en estos momentos, ni aun relativamente, a la transcendencia, al influjo y al incontrastable poderío espiritual de la prensa española. Las batallas contra los mortales peligros que están sacudiendo a Cuba en sus más sagrados principios no sólo políticos y sociales, sino también religiosos, las está sosteniendo sólo el DIARIO DE LA MARINA.

¿Asomará ya la esperada reacción semejante a la de España en ese suplemento que bajo los auspicios de la Asociación de Caballeros Católicos de Cuba dirige nuestro distinguido compañero el doctor Francisco J. Almodóvar? ¿Se unirán al fin las derechas católicas de Cuba, también en su mayor parte esparcidas y titubeantes, con la misma cohesión, con la misma incontrastable decisión, con la misma eficacia salvadora con que se unieron las derechas católicas españolas? No es a la verdad ni paz ni bienandanzas lo que anuncian las señales de los tiempos. Son días éstos de lucha. Son días de batallar sin tregua los que nos esperan. Que no nos cojan incautos y descuidadamente desarmados.

El Parlamento catalán lanzó ya el guante de desafío al gobierno de España

Un grupo de separatistas de Cataluña pide que se proclame la República en dicha región

Por unanimidad, acordó ayer la Comisión de Suplicatorios de de la Cámara, acceder a la solicitud dirigida a esa entidad, para procesar al diputado Lozano por tenencia ilegal de armas

MADRID, junio 12. (AP).—Se reciben noticias de Barcelona informando que un pequeño grupo de separatistas de aquella ciudad insiste en la proclamación de la República catalana en el caso de que el Gobierno de Madrid intente impedir la aplicación de la ley de cultivos ratificada hoy por el Parlamento de Cataluña no obstante haber sido declarada inconstitucional por el Tribunal de Garantías.

Los extremistas no han logrado, sin embargo, arrastrar a la opinión pública barcelonesa.

El Gobierno del primer ministro Samper está estudiando el medio de impedir la ruptura con Cataluña.

Los elementos derechistas ejercen presión sobre el gobierno al objeto de que no ceda a las amenazas de la Generalidad de Cataluña, sosteniendo que si en este problema, que es el primero de esa naturaleza que se plantea, el gobierno no procede con el rigor necesario, equivaldrá al fracaso del gobierno central.

Las derechas españolas se oponen a la completa autonomía de las regiones.

LA CAMARA DEL CONGRESO ACCEDE AL SUPLICATORIO CONTRA LOZANO

MADRID, junio 12. (AP).—La Comisión de Suplicatorios del Congreso de los Diputados conoció hoy de la solicitud dirigida a la Cámara para procesar al diputado socialista señor Lozano por el delito de posesión ilegal de armas.

La Comisión acordó por unanimidad recomendar a la Cámara que acceda al suplicatorio.

ENSALADA

LA MAS ORIGINAL CRITICA DE ARTE

No se nutre esta «feature» periodística de los gazapos que podría cazar en coto ajeno. No suele, ni quiere abastecerse de ese no escaso material. Cualquier día el hurón de un Aristarco avizor podría sacar presa en nuestro propio tobo, y nosotros no nos creemos petulentamente a salvo de cualquier viga en el ojo.

Pero es tan original, original y piramidal la reseña de un diario regional, a propósito de la actuación de cierta banda de música, que no nos resistimos, por una vez, a copiarla, aunque podamos herir la modestia de su autor, un popularísimo corresponsal de prensa, ocultando el nombre que la autoriza.

He aquí un fragmento de esta crítica de arte:

«La overtura Weber que ocupaba el segundo lugar del programa, fué bordada y esterilizada; la cuerda de clarinetes y saxofones realizó una labor gigante y las breves intervenciones de las tr pas fué una cosa época, digna de señalarse en los anales de la música local. Qué cuerda... Nuevamente se manifestó en la Leyenda de Calés. Seguramente que el autor al escribirla, no soñó con una interpretación semejante. Ya lo creo que no lo soñó.

La sinfonía de Semíramis, aunque responde toda ella al estilo dominante en la música rossiniana, se oye con gusto y de muy buena gana la oríamos en otra ocasión para observar el esfuerzo realizado por los bajos y bombardinos, las dulzuras del oboe y del requinto; las dulces armonías de trompetas y trombones que en algunas frases recuerdan «El desfile del amor» y el final efectista con la intervención de todo el metal tiene ligeros puntos de contacto el «2 de Mayo», de Karracusca.

Pero con no ser poco esto,, donde se dejó manifestar todo cuanto la laboriosa dirección puede dar de sí, fué en la fantasía de Sansón y Dalila; la hemos oído a agrupaciones musicales de mayor cuantía y ni el matiz, ni el portamento ni la articulación ni el ritmo, pueden compararse al de nuestra banda no en balde asmilada a la mejor de España. Los exageradísimos pianísimos en duro contraste con los fuertes apoyados por los timbales, son de un efecto desconcertante; en nuestro afán por establecer comparaciones, hemos querido oponer a esta interpretación la dada por Pérez Casas, Arbós, Díaz Giles, Cervantes en su Quijote famoso, Chopín en su escuela de Carlomagno, Doniceti en su reminiscencia del Serranillo y Martínez Abades con sus Marinas, sin olvidar a Cordero y demás semovientes intrínsecos y no nos es posible el acertar a descifrar la interpretación subjetiva. El derecho natural está por encima de las apreciaciones del momento, y no creemos, en fin, que pudiera mejorarlo aprupación alguna. Loado sea el divino arte que por mares su glorioso director nos proporciona estos ratos de delirio.

Lástima que por carecer de ellas no hubiéramos oído las campanadas de Chicago y la aportación de las cornetas en el coro de los genízaros antropófagos. Hubiera sido cosa de comérselos...»

(De «El Pueblo Gallego», Vigo.)

El Algabeño fué operado nuevamente

La huelga que sostienen los obreros del campo, en Málaga, está ocasionando desórdenes

SEVILLA, junio 22. (WP) Con el fin de evitar la amputación del brazo que le fué lesionado al diestro Algabeño cuando fué víctima de un atentado extremista, los médicos le practicaron hoy una nueva operación.

SE EXTIENDE LA HUELGA DEL CAMPO EN MALAGA

MALAGA, junio 12. —(AP) Varios guardias de asaltos resultaron heridos hoy en distintos choques con los huelguistas.

Las noticias que se reciben de la provincia indican que la huelga se está generalizando a pesar de los avisos dados por el gobierno, anunciando severas medidas para el caso de que no vuelvan al trabajo inmeditamente los trabajadores.

CAMPESINO ELECTROCUTADO POR UN RAYO

BADAJOZ, junio 11. (SE.)—En las proximidades del pueblo de Monasterio descargó una tormenta, y un rayo cayó sobre el obrero agrícola Basilio Sayago, dejándolo electrocutado.

También quedó muerta la caballería en que iba aquél montado.

En el término de Olivenza la tormenta derribó un cable de alta tensión y un pastor sufrió una fuerte sacudida, estando a punto de perecer.

DOS MUERTOS Y VARIOS HERIDOS EN UN CHOQUE CON LA GUARDIA CIVIL

VILLAFRANCA DE LOS BARROS, junio 11. (SE.)—Cerca del pueblo de Fuente del Maestre se registró una agresión contra la Guardia civil. Esta se vió precisada a hacer fuego, resultando dos muertos y varios heridos.

También están heridos un suboficial de la Guardia civil y un guardia.

Parece que la colisión se produjo al regresar los elementos socialistas de la festividad que celebraron en el campo.

Los ánimos están excitados, pero hay tranquilidad.

Se ha concentrado la Guardia civil.

Por encima de la corriente de solidaridad económica, prevalece el anhelo sentimental de la Raza

El Jefe del Gobierno Español, señor Samper, dirigió, por la radio, un discurso a los oyentes de Hispanoamérica, en el que reconoce la necesidad de estrechar vínculos materiales

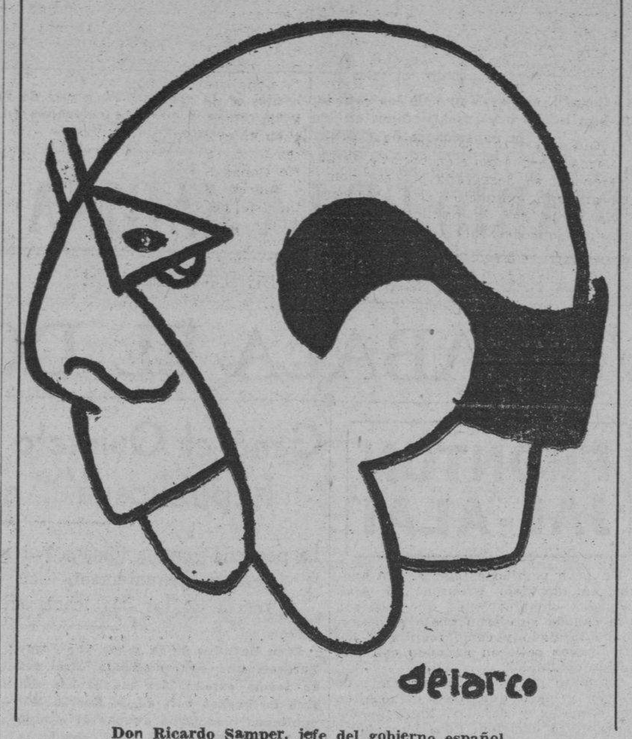

Don Ricardo Samper, jefe del gobierno español

MADRID, junio 12. (SE.)—En el estudio de radiodifusión, ibero-americana de Transradio Española, S. A., tuvo lugar el acto organizado para que el presidente del Consejo de Ministros, don Ricardo Samper, dirigiera la palabra a los radioyentes de América.

El señor Samper, tras un brillante preámbulo, dijo que:

«Es indudable que para afirmar la solidaridad hispanoamericana conviene estrechar los vínculos materiales por medio de Tratados, líneas de comunicación y relaciones marítimas; pero no lo es menos que por encima de esta corriente de solidaridad económica prevalece siempre el anhelo sentimental de nuestra raza, porque los pueblos se agitan, se consumen y a veces hasta se matan por una ilusión, por un ensueño, por una idea, por un emblema, hasta por un pedazo de lienzo que flamea al viento; pero nunca por la apertura de un nuevo medio de comunicación, por las cláusulas de un Tratado ni por un artículo del Arancel.

De igual modo, la mutua inclinación que nos anima no responde a cosas ni afanes materiales, sino a un sentimiento desinteresado.»

Y añadió luego:

«Es preciso que esta corriente se extienda a una zona de orden práctico, y así debemos aspirar a que no sólo nuestras relaciones de cultura, sino las comerciales, se intensifiquen más cada día para mantener vivo el principio de solidaridad.

Porque no se traduzca solamente en palabras mi comunicación con vosotros, me cabe el honor de participaros que el Consejo de Ministros que inmerecidamente presido ha acordado adherirse al pacto antibélico de las naciones sudamericanas.

Quisiera expresar también la simpatía y el afecto de España a los Estados Unidos de la América del Norte, creadores de la Sociedad de Naciones y de las nobles corrientes de pacificación actuales.

España confió siempre en esta tendencia generosa, y aspira a estrechar cada vez más sus vínculos con los Estados Unidos, junto a los cuales va resolviendo ahora las negociaciones de un Tratado comercial.

Al acto asistieron el ministro de Comunicaciones, señor Cid; el director general de Telecomunicación, señor Nieto; los representantes diplomáticos de Venezuela, Sr. Ochoa; Santo Domingo, señor Bazil; de Uruguay, señor Castellanos; de Chile, señor Núñez Morgado; de Cuba, señor Pichardo; de Nicaragua, señor García Plaza, y de Panamá, señor Lasso de la Vega. Por la Empresa se hallaban presentes el director, señor Asensio.

En nombre de los diplomáticos asistentes al acto pironunció un breve discurso el señor Lasso de la Vega, representante diplomático de Panamá, correspondiendo a las manifestaciones del señor Samper.

EL PREMIO DE LA RAZA

MADRID, junio 12. (SE.) — La Academia de Artes de San Fernando convoca al decimocuarto concurso anual para la concesión del premio instituído a fin de coadyuvar al esplendor de la Fiesta de la Raza hispanoamericana.

Consiste el premio en una medalla de oro y el título de correspondiente para el autor español o hispanoamericano del mejor trabajo sobre un tema artístico que en este año versará acerca de «Estudio de los antiguos cuadros españoles conservados en las Repúblicas hispanoamericanas.»

La admisión de los trabajos, escritos en lengua castellana, que podrán ser publicados o inéditos, se efectuará en la Secretaría general de la Academia hasta las doce de la mañana del día 30 de Septiembre de 1934.

UNA SOCIEDAD DE ESTAFADORES

SEVILLA, junio 12. (SE.)—Hace días se publicó el anuncio de una Sociedad de préstamos hipotecarios a alto interés, y con este motivo llegaron a Sevilla numerosos propietarios de los pueblos inmediatos.

Por los primeros trabajos de peritaje se les obliga a entregar de mil a dos mil pesetas.

La Policía, sospechando algo extraño, montó un servicio de vigilancia y dió orden de detención contra los gestores de la Sociedad.

Han sido muchas las personas estafadas por este procedimiento.

Los 24 diputados catalanes de la Esquerra y 12 vascos se retiraron del Parlamento

El Congreso catalán ratificó la Ley de Cultivos declarada inconsttucional por el Tribunal de Garantías, agregándole un artículo que le da efectos retroactivos para su vigencia

MADRID, junio 12. AP. Los diputados catalanes se retiraron hoy del Parlamento español después de haberse aprobado por la Cámara el presupuesto del ministerio del Trabajo, cuyos gastos ascienden a la suma de 48.028.380 para el segundo semestre de este año.

El jefe de la minoría de la Esquerra, señor Santaló, dió lectura a una nota anunciando que los diputados catalanes se retiraban de las Cortes a causa de la actitud del Gobierno Central hacia Cataluña. Inmediatamente después, los diputados catalanes se pusieron en pie y dando vivas a la República abandonaron el salón de sesiones.

El jefe de la minoría vasca, compuesta de doce diputados derechistas, anunció que se retiraban en señal de simpatía con los veinticuatro diputados de la Esquerra.

Las noticias que se reciben de Barcelona dicen que el Parlamento catalán ha lanzado un desafío al Gobierno Central español, ratificando la Ley sobre contratos de cultivos que fué declarada inconstitucional por el Tribunal de Garantías. La única diferencia que se observa entre la ley aprobada hoy y la anulada por el más alto tribunal constitucional español es un artículo en que se dice que tendrá efectos retroactivos a la fecha en que dicha ley se aprobó por primera vez en el Parlamento catalán.

SE APLICARA LA LEY, PASE LO QUE PASE

Agregan los mensajes que inmediatamente después de aprobada la ley en los mismos términos en que lo fué la rechazada por el Tribunal de Garantías Constitucionales de España, el Presidente de la Generalidad, señor Luis Companys, se asomó a uno de los balcones del Palacio de la Generalidad, pronunciando un breve discurso ante cien mil personas que se habían reunido frente al edificio.

"La ley ha sido aprobada—dijo Companys—y se aplicará fielmente, ocurra lo que ocurra".

El gobierno de Madrid se encuentra, por tanto, ante el más grave desafío que se ha hecho a su autoridad desde el establecimiento de la República. El Presidente de la República que regresaba de las Baleares donde presenció la revista naval, precipitó el viaje con el fin de llegar cuanto antes a Madrid.

Son muchos y muy variados los rumores que circulan, desde el anuncio de una posible crisis del Gobierno hasta la ocupación militar de Cataluña hasta que el conflicto se solucione.

Se sabe, sin embargo, que dos regimientos que se encuentran de guarnición en Barcelona han recibido instrucciones de garantizar el orden público y las autoridades barcelonesas han asignado destacamentos de guardias de asalto para la custodia de los centros telegráficos y telefónicos.

LOS SOCIALISTAS AL LADO DE LA ESQUERRA

Los socialistas y la izquierda republicana, que secundan la acción catalana hasta ahora no han querido revelar sus planes, pero se tiene entendido que también se hallan a punto de retirarse del Parlamento.

Insisten las izquierdas en que el gobierno de Samper debe presentar la dimisión.

El Jefe del Gobierno, en una conversación que sostuvo con los representantes de la prensa, dijo:

"Reconocemos la gravedad de la situación y estamos buscando por todos los medios una solución. Las condiciones políticas se han complicado con el disgusto de los socialistas, causado por el fracaso de la huelga de campesinos.

"Las autoridades están adoptando las medidas del caso con el objeto de impedir que los agitadores se aprovechen del conflicto para intentar la reanudación de la huelga".

CONTRA LOS DIPUTADOS DE LA LLIGA

Se dice en los despachos de Barcelona, que unos 200 extremistas penetraron en el edificio del Parlamento catalán antes de que comenzara la sesión, exigiendo que se retirasen los diputados de la Lliga.

El Presidente de la Generalidad, señor Companys, les prometió que celebraría una conferencia especial con los diputados en cuestión. La respuesta de Companys no satisfizo a las masas revoltosas, las que amenazaron con destruir el edificio de la Generalidad a menos de que los diputados de la Lliga se retirasen.

Un carro de la guardia de asalto que se acercó a la Generalidad en previsión de disturbios fué tiroteado por los extremistas, viéndose la fuerza obligada a contestar la agresión, resultando varios heridos.

La Federación Anarquista Internacional, la Confederación Nacional del Trabajo y la Unión General de Trabajadores, están colaborando con el fin de paralizar todas las actividades.

La huelga de labradores va en disminución

Suspendida la vista sobre la inmunidad de diputados del Parlamento de Cataluña

MADRID, junio 12.—(WP). Los informes que se facilitaron hoy a los representantes de la prensa en el ministerio de la Gobernación, sobre la huelga de campesinos, dan cuenta de que para el viernes próximo seguramente estará completamente dominado el movimiento.

Se da el caso de que en el noventa por ciento de los pueblos de la provincia de Toledo se ha reanudado el trabajo y que de treinta y seis pueblos de la provincia de Lugo, veintiuno han desistido de continuar el paro. La huelga también decrece en las provincias de Guadalajara, Huelva, León, Murcia y Valladolid.

SUSPENDIDA LA VISTA SOBRE LA INMUNIDAD.

MADRID, junio 12.—(WP.) Con motivo de la enfermedad del representante general Roig y Vergadá, se suspendió hoy la vista que estaba señalada ante el Pleno del Tribunal de Garantías Constitucionales sobre la inmunidad de los diputados del parlamento catalán.

EL CABECILLA DE UNA BANDA DETENIDO EN UNA CASA DEL PUEBLO SAMA

OVIEDO, junio 12. (SE.)— La Guardia Civil del pueblo de Quirós ha descubierto el cuartel general de una banda de atracadores y pistoleros, con ramificaciones en diversos sitios de España.

Se incautaron de documentación, en la que figuran 84 cartas, en las cuales se hace referencia de ciertos golpes de mano cometidos y a numerosos que se preparaban, entre ellos en algunas iglesias.

Una de las cartas da detalles importantes, por medios de las cuales se puede llegar al descubrimiento del crimen cometido hace un mes en el pueblo de Posada de Llanes, en donde fueron muertos a hachazos el cura párroco y su ama de llaves, ancianos de más de setenta años.

El jefe de la banda parece que es un tal Heliodoro Viejo García, perteneciente a una familia de Quirós, con antecedentes penales y reclamado por varios Juzgados. Entre las personas con quien tenía relación figura el pistolero Torres Escartín.

Heliodoro ha sido detenido en Sama, en casa de una mujer.

Conferencias sobre riegos para Valencia

El Banco Hispano-Colonial y el Banco Central, llegaron a un acuerdo para su fusión

MADRID, junio 12. —(WP). El director general de Obras Públicas, señor Lorenzo Pardo, ha dado una conferencia en la Casa Regional Valenciana sobre las consecuencias que para la economía de Valencia puede tener su plan de riesgos.

Ilustró la conferencia con proyecciones.

FUSION DE DOS BANCOS IMPORTANTES

MADRID, junio 12. —(WP). El Banco Hispano-Colonial, como resultado de la fusión con el Banco Central, aumentará en treinta el número de sus sucursales. Se tiene entendido que a causa de la fusión dejará el puesto que ocupa, en el banco el Conde de Gamazo.

DESDE ESPAÑA

IDOLOS NUEVOS

Mercedes Valero de CABAL.

—«Tú eres el «Dios» de la torería...» —«Tú eres el genio supremo de todas las épocas... Primero tú...»

Que quien es el endiosado mortal a quien un cronista de toros llama todas estas estupendeces, dictadas al calor del más hiperbólico entusiasmo? Pues Ortega, Domingo Ortega, torero de maravilla, —según reza la copla—.

—Y por qué se las llama?

Porque sí, porque el torero se encontró en la plaza de Madrid frente a un animalón sin la menor malicia, sin la menor idea de que había ido allí desde sus pastizales, para entrar a cornazos con unos caballos decrépitos, hacer correr a unos muñequitos vestidos de sedas, platas y oros, y meter su cabezota, si podía, en el vientre del más elegante y testarudo de ellos.

El manso infelizote miraba al trapo rojo que se empeñaba en cegarle con la misma feliz indiferencia con que pudiera contemplar un manchar de amapolas o de flores de trébol en los campos de su dehesa. ¡Qué afán el del hombrecillo reluciente en excitarlo, hostigarlo y enardecerlo con el trapejo aquel! Qué zumbar más destemplado el que llenaba el ruedo, estrecho para sus patas potentes y corredoras! En su inocencia casi borrequil no cabía la presunción de que el zumbido aquel semejante al de una legión de tábanos, preludiaba los candentes aguijonazos de las banderillas y el agrio rasgar del estoque... El toro de Domingo Ortega era un «paletillo» inofensivo con más ganas de jugar a las «candelitas» que de morirse en la tarde romera y alegre del santo labrador.

Pero Domingo Ortega tenía muchísimo que hacer con el cornudo mansurrón. Lo primero, torearle, lo segundo matarle y lo tercero... ¡ah lo tercero peligrosísimo! poder con aquel público madrileño a quien tenía de uñas sabe Dios por qué.

Y aquí empezó el torero a convertirse en algo más que en el reluciente muñeco con quien gozaba en jugar el toro. Aquí una llamada, allí un «cortar de piés», más allá un pasar templado, ceñido y sereno... Y a los pocos momentos el zumbar que se apaga, la muleta que hipnotiza al bruto y el hombre que manda en él con soberano dominio de inteligencia y de bravura.

Pasmo de los pasmos, subió de la arena hasta el graderío; el torero mandaba también en la emoción de los miles de corazones suspensos del vuelo fascinador de su flameante trapo. Los que le vieron cuentan que jamás, ni antes ni ahora, se dió en los casos del mundo lección más portentosa de taurología. El hacer de una simple y temible bestia poco menos que un animalillo doméstico, y hacerlo en unos instantes, es arte mágico que emboba el sentido de las multitudes. La que llenaba la plaza de Madrid «babeaba de gusto» según escribió un espectador imparcial.

Nosotros vimos una tarde a Joselito en esa misma plaza hacer alarde de ciencia y paciencia torera: un torazo mansurrón y huidizo se quedó con una vara clavada en las agujas y corría bramando de dolor y rabia hasta lograr un despeje absoluto del ruedo. Era el momento de las banderillas; la puya bien enganchada estorbaba la suerte. Joselito, completamente solo, se fué al bicho, le distrajo, le enredó en su capote, le hizo olvidar la furia de su aguijón y le llevó, con la nariz a un centímetro del suelo, siguiendo el engaño de su capa, hasta un burladero donde pudo sacarle del lomo el enconado rejón. La plaza entera estalló en oles y aclamaciones al «fenómeno», al «rey» al «único» entre los toreros de entonces...

La misma plaza, quizá muchas de las mismas gentes, vieron el día de San Isidro a este prodigioso domador de toros, a este Domingo Ortega que se oído llamar «dios» de la torería; «ciencia del toreo hecha hombre» y «genio supremo de las épocas...» Nosotros ya no vamos, acaso no volvamos a los toros, pero sabemos de esos momentos de pasión y de entusiasmo por la gloria de una «faena». Y nos alegra pensar que, pese al fuego bien comprensible de cronistas y apasionados, aún no es sólo un equipo de foot ball quien acapara la atención y el dinero de los que hacen y derriban ídolos.

Muy adelantadas las obras de construcción del ferrocarril que unirá Zamora y La Coruña

Se cree que el Residente General Francés en Marruecos, M. Ponsot, ha logrado convencer a Gobierno Español para que no autrice el establecimiento de aeródromos en Ifni

MADRID, junio 12. (WP).—Los ministros de Comunicaciones y Obras Públicas, señores Cid y Guerra del Río han hecho declaraciones a la prensa expresando la satisfacción que sintieron durante su reciente visita a las obras del Ferrocarril de Zamora a la Coruña, por el progreso de las mismas.

FUE EXITO LA MISION DEL RESIDENTE FRANCES EN MADRID

MADRID, junio 12.—(WP). La prensa de esta capital recoge informes de los periódicos franceses acerca de los asuntos tratados por el jefe del gobierno español con el Residente general francés en Marruecos. Ponsont durante la entrevista que ambos celebraron recientemente en esta capital.

Parece que el Residente francés logró convencer al jefe del gobierno español de la conveniencia de que España no conceda autorización a Inglaterra ni a Alemania para instalar aerpdromos en el territorio de Ifni.

REGISTROS EN LOS AUTOMOVILES DE LOS EXCURSIONISTAS.

MADRID. junio 12.—(WP). El ministerio de la Gobernación, a fin de evitar sucesos como los ocurridos el domingo en la playa de Madrid, ha dado órdenes a la policía y la guardia civil para que eviten por todos los medios que el regreso de las excursiones campestres se convierta en manifestaciones de carácter político.

También ha ordenado el cacheo de todos los excursionistas y registro de los automóviles que salgan de Madrid los días festivos.

INCENDIO A BORDO DE UN VAPOR MERCANTE

VIGO, junio 12. (SE.)—En una bodega del vapor «Cabo Creux», fondeado en este puerto, se declaró un incendio, que fué sofocado rápidamente por el servicio de bomberos.

El fuego destruyó parte de la mercancía del barco, quemándose varios sacos de arroz.

EQUIPAJES MODERNOS
BAULES-MALETAS-NECESERES
SOMBRERERAS-MALETINES
SACOS PARA ROPA etc. etc.
La Casa del Perro - Neptuno 38

"Excursión a Europa"
España-Francia-Italia-Suiza y Alemania
Salida de la Habana 19 de Julio --- Vapor "SIERRA VENTANA"
76 días de viaje Precio $1.150
VIAJE CON SEGURIDAD Y CONFORT Y LIBRE DE PREOCUPACIONES, CON ABSOLUTA LIBERTAD, VISITANDO LUGARES MARAVILLLOSOS DE ESTAS NACIONES
PIDA HOY MISMO EL FOLLETO DESCRIPTIVO A SU ORGANIZADOR EN CUBA
JOAQUIN BOADA
Oficina: Empedrado No. 30.—Departamento No. 11.—Correo: Apartado 314
o a la Compañía Naviera LLOYD NORTE ALEMAN, S. A. Obispo No. 28.
Teléfono: A-3455.
EL BILLETE DE PASAJE DE REGRESO ES VALIDO POR UN AÑO, PUDIENDOSE APLICAR DICHO PASAJE POR LA VIA NEW YORK EMBARCANDO EN LOS MAGNIFICOS Y RAPIDOS VAPORES "BREMEN" — "EUROPA" — "COLUMBUS" y OTROS
NO PIERDA TAN BUENA OPORTUNIDAD PARA PASAR SUS VACACIONES
HAGA SUS RESERVACIONES PRONTO PARA OBTENER MEJOR ACOMODAMIENTO

BAULES Y MALETAS
ESTILOS MODERNOS, DESDE $1.00
Un viaje requiere comodidad. Para viajar cómodo hay que usar equipaje moderno, ligero, bonito. Vea nuestro surtido. Neceseres, maletines, sacos para ropa, sombrereras, etc., etc Y baúles y maletas, y además la más linda colección de artículos finos de cocodrilo legítimo, para llevar de regalo.
LA CASA DEL PERRO, NEPTUNO 38
Fabricantes especialistas en artículos finos de cocodrilo legítimo.

Si el mal es del
ESTOMAGO
hígado, VESICULA
COLITIS e intestinos
BISMAGEN
lo sanará.
(Venta en Farmacias). Pruébelo y bendecirá la hora en que decidió tomarlo.

M.E.C.D. 2016

GRAN PROGRAMA HOY EN EL FRONTON JAI ALAI

COMENZARA EL LUNES EL CAMPEONATO DE BASKET BALL FEMENINO

He aquí al crew de la Universidad de Cornell, que será uno de los con tendientes en la gran regata anual de Poughkeespie, señalada para el próximo sábado por la tarde. Los muchachos han hecho brillantes tiempos en su preparación y parecen colocados en buena posición para acabar con la supremacía de California en el evento.

SPORTS DIARIO DE LA MARINA SPORTS

PAGINA DOCE — LA HABANA, MIERCOLES, 13 DE JUNIO DE 1934 — AÑO CII

PICAZO VS. ZABALA EL DOMINGO

TOPICOS FUTBOLISTICOS

—El Campeonato Oriental.
—La fiesta de la Juventud.
—Bailoteo en el «Racing»

(Por PETER)

El compañero Collazo, que actualmente rige los destinos de la Federación de Foot Ball de Oriente, ha enviado un escrito al Presidente de la Asociación de Foot Ball de la República de Cuba, en el que le anuncia que debido a estar suspendidas las garantías en todo el territorio de la República y no ofrecérseles la seguridad, por parte de las autoridades militares, de que los juegos de balompié que se celebren en despoblado podían celebrarse normalmente y habiéndose dado el caso de que por alteraciones del orden público fueron suspendidos dos juegos de base ball, basket ball, matches de boxeo, esa Federación Regional no se atrevió a convocar el Campeonato Provincial en su oportunidad por temor a que el schedule tuviese constantes y repetidas suspensiones.

Pero en la misma comunicación, dice la autoridad máxima del balompié en Santiago de Cuba: «Desaparecidas la scausas expuestas por marchar todo normalmente en esta provincia, hemos convocado al Campeonato que comenzará el día 10 de junio, con el siguiente programa:

..Junio 10: Náutico y Hatuey.
Junio 17: Adelante y Náutico.
Junio 24: Hatuey y Adelante.
Julio 1: Hatuey y Náutico.
Julio 8: Náutico y Adelante.
Julio 15: Adelante y Hatuey.

Es decir, que de acuerdo con este calendario los partidos en opción al Campeonato Nacional podrían empezar a celebrarse el día 25.

Hay un obstáculo en este asunto. Y es precisamente el que ha motivado esta carta que comentamos. El Reglamento de la Nacional exige que todos los Campeonatos terminen en la primera quincena de junio, pero como la Regional de Oriente no ha podido cumplimentar dicho acuerdo por causa mayor, ha solicitado de la Nacional tome el acuerdo de posponer la celebración del Campeonato Nacional para el día 22 de julio u otra fecha posterior.

Y conjuntamente con esta gracia que piden, que es de justicia, agregan: «Como posiblemente el Club Campeón de la Habana (Iberia Foot Ball Club), haciendo uso del derecho que le asiste, pedirá que la final se celebre de acuerdo con lo reglamentado, el club «Adelante» está dispuesto a retirarse de la justa, y entonces Náutico y Hatuey discutirán el Campeonato Provincial en un solo juego el 10 de junio. Entonces, siguen argumentando los orientales, «el club campeón de Oriente exigirá que la final se celebre en Santiago de Cuba, que es donde corresponde jugarlo este año, y en cuyo caso sería cercado el Parque Leguina.

Por lo que se advierte los orientales dan todas las facilidades, pero nos parece a nosotros que no hay necesidad de postergar al team del gordito Tejera. Puestos ya todos en el plano de la transigencia, nos parece que en la semana del primero al 8 de julio se podrían jugar los tres últimos partidos, y de esta manera la discusión del Campeonato Nacional podrían comenzar a jugarse el mismo día 15.

Esperemos a que la Nacional diga la última palabra sobre el asunto. Nuestro compañero Manuel Fernández de la Campa, que es el Delegado de Oriente en la Habana, y que conoce al dedillo todos estos puntos, sabrá plantearlos ante la Nacional en forma que no se le pongan obstáculos.

No olviden los aficionados que estamos esperando en esta redacción, en horas de la noche, las cantidades con qué deseen ayudar a la colecta que estamos haciendo en favor de Karoly Katzer, un hombre que ha hecho mucho por el deporte del balón redondo en Cuba, y que merece esta distinción de todos los aficionados, y muy en particular de los socios del Fortuna y del Deportivo Centro Gallego.

Estamos deseosos por conocer los nombres que habremos de agregar a la lista que ayer publicamos.

LA FIESTA DE LOS TOROS

No se trata de una corrida, aunque pudiera haberla y saltar al ruedo muchos a quienes el mismísimo »Cuchares» envidiaría su arte y su entrada para matar. Se trata de la fiesta gran de que celebrará Juventud Asturiana, en todos los jardines de la Cervecería La Tropical, el día 17 del presente mes de junio.

Ya se encuentra encerrado en su corral y debidamente custodiado, el torito buffalo, que ha sido traído de una de las mejores ganaderías de Camagüey, para ser sorteado entre los asistentes a la fiesta.

Y hay quien ya vióla y dicen que bufa y entierra la patica en el suelo y hace el ademán de acometer, como si fuera un bravo más del equipo, deseoso de entrarle al balón en condiciones.

Para esta fiesta hay gran demanda de entradas y cada día se superan los pedidos, y también de invitaciones de múltiples simpatizadores de Juventud, que no quieren perder la fiesta cumbre de Juventud Asturiana.

BAILOTEO DE LOS CHICOS DEL RACING

Los modestos chicos del Racing Foot Ball Club, han organizado para la noche del sábado 16, un gran baile en los salones de Empedrado 5, fiesta que será amenizada por la orquesta de Ismael Díaz y el sexteto Habanero Juvenil. Reina gran animación para este baile de los chicos del Racing.

Solamente se cobrará el derecho de guardarropía.

Anoche celebró su sesión ordinaria el Comité Directivo de la Federación de Futbol de la Habana. Y el asunto de más trascendencia que se acordó fué el de que no se jugaran partidos el próximo domingo, para darle así la debida preparación a la Serie con los Yankees, que está en perspectiva.

Se acordó el programa para el mismo, y al final hubo un cambio de impresiones con los señores árbitros.

Mañana publicaremos los acuerdos oficiales.

ECOS DE UNA GRAN FIESTA DE SPORTS EN LA BENEFICENCIA

Un entrega de premios en la que se dió una gran demostración de sportsmanship

Un domingo por la mañana, bajo un cielo todo azul y con un sol resplandeciente, la Casa de Beneficencia de esta ciudad, vistió sus mejores galas, con motivo de verificarse cumplidamente en su campo de sports, la entrega de la bella copa de plata, donada por el Delegado Apostólico Monseñor Jorge Caruana, al team del Colegio Alemán del Vedado, que resultó triunfante, en las competencias celebradas en el mes de abril último con el Colegio La Inmaculada.

Desde las 9 de la mañana, la gran Casa de Beneficencia se encontraba animadísima; por su anchas calles se notaba gran entusiasmo. Como de costumbre, no obstante tal animación, reinaba el mayor orden.

Orgulloso debe encontrarse el señor Director de dicha Casa doctor Portela, así como también las Hermanitas de la Caridad y todos los empleados, de presentar de una manera tan correcta en todos los aspectos, la Casa de Beneficencia y Maternidad de la Habana.

Banderas y banderines adornaban el campo de juegos. Los niños empezaron a llegar y a colocarse en orden. La fiesta iba a comenzar.

Primeramente fué izada la Bandera Cubana, por el propio Delegado Apostólico. Acto seguido, el doctor Portela pasó cuidadosa revista a todos los niños de la Casa de Beneficencia, que debidamente ordenados militarmente, se presentaron vestidos de blanco, llamando la atención, por su correcta formación y agradables semblantes y modales.

Un momento después, nuevamente la Banda de Música inició la marcha y detrás de ella, las jovencitas del team triunfador del Colegio Alemán y a continuación, las del team de La Inmaculada, con sus banderas.

Ambos grupos quedaron colocados frente a la mesa, que estaba presidida por Monseñor Caruana, el doctor Portela y las Directoras del Colegio Alemán y de La Inmaculada, y el profesor de Cultura Física, Mr. Heilder.

Por Monseñor Caruana fué llamada la señorita Catherine Stickney, la principal anotadora del Colegio Alemán, para hacerle entrega de la copa.

Bellas y elocuentes palabras pronunciadas por Monseñor Caruana, pudimos escuchar. Dijo que: Gustaba estimular los sports; que por ello había ofrecido la copa que tenía a la vista, al Colegio que en tres competencias, la ganara.

Que siempre recordará aquel día del mes de abril, en que tuvieron lugar las competencias, entre ambos Colegios, La Inmaculada y el Alemán. Que todas aquellas jovencitas lucharon por triunfar en tales eventos. Que el triunfo había sido para el Colegio Alemán, que por eso le entregaba la copa, significando, no obstante, que en sports no hay vencedores ni vencidos, que el team que gana goza, como es natural, de una satisfacción íntima y noble y su contrario igualmente se muestra satisfecho, porque a su vez, ha cooperado al esplendor y a la alegría de aquella fiesta.

Al entregar la copa Monseñor Caruana a la señorita Stickney, se escucharon muchos aplausos. Las niñas del Colegio La Inmaculada aplaudieron con calor y nobleza a sus amiguitas las triunfadoras.

La señorita Stickney, en breves palabras dió las gracias, en nombre del team del Colegio, por haber recibido la copa ofrecida tan gentilmente.

A la propia señorita Stickney le fué colocada sobre su blusa una medalla de oro, por ser la que más puntos anotó del team a que pertenece y a la señorita Marta Lavín, de La Inmaculada, y también or los mismos motivos, le prendieron una medalla de oro. Todos la aplaudieron. Las del Colegio Alemán la festejaron con sus aplausos especialmente.

PICAZO VS ZABALA EN UN GRAN JUEGO

Los dos famosos lanzadores zurdos, aparecerán en el encuentro del domingo

Comenzará el próximo domingo la segunda vuelta del campeonato de base ball de la Liga Nacional, que viene desenvolviéndose con enorme éxito en los terrenos del Vedado Tennis Club. Han de verse frente a frente los mismos clubs que intervinieron en el programa inaugural, que sirvió para imponer un record de entradas para V. T. C.

Según el schedude, el orden oficial de los games es:

SABADO

Jugando a las tres de la tarde, Yara vs. Fortuna, pitcheando Picazo contra el zurdo Zabala.

DOMINGO

Gran doble header Vedado vs Hershey en el primer turno, y Regla vs. Cubaneleco, después.

Gustavito García trabajará frente a Fortes, y Bettancourt lo hará frente a Domínguez.

¡HAGA SU PARTE, asistiendo a los games de base ball!

SUSCRIBASE Y ANUNCIESE EN EL «DIARIO DE LA MARINA»

MAGNIFICO SERA EL PROGRAMA PARA LA FIESTA ORBETA

Un programa a base de los peleadores más destacados subirá al ring el domingo próximo

Una buena concurrencia pudo darse perfecta cuenta de la clase de programa que se presentará a la afición el próximo domingo en la arena «Miramar Garden», al observar detenidamente en sus sesiones de entrenamiento a los dos muchachos encargados del bout estelar.

La figura de Alex Yanes se destacó una vez más, cuando arremetió contra sus «sparrings partners» durante los cuatro asaltos que realizó. El chico que roba popularidad a William Baeza y a quien la crtica le augura un brillante porvenir dentro de las cuerdas, empleó con mucha efectividad su hook de izquierda, concretándose a pelear en el infighting, departamento en el cual se está especializando para batir a su rival, Baby Carpentier que luce en extremo peligroso, después de su reciente victoria sobre Marino Díaz, un experimentado profesional.

Junto a Yanes, en el gimnasio de la Cristal, se entrenaron la mayoría de los peleadores el domingo en homenaje a Anisio Orbeta. Allí vimos entre otros, a Pedrito de la Vega que será el oponente que esta vez tendrá Joe Román, el ídolo de la barriada de Colón, a Chichí Galarraga que peleará con el campeón del Instituto, y por último llamó nuestra atención Armando Delgado, el hermano de Isidro, quien cada día que transcurre adelanta sus conocimientos en el arte de dar y recibir trompadas.

Delgado irá como oponente de Pedro Espuela, en uno de los preliminares.

Mucho entusiasmo reina para asistir a presenciar los bouts que tendrán lugar el domingo en Miramar Garden. El programa ha sido sabiamente combinado, y si a esto agregamos que esa noche está dedicada al ex-mosquetero Anisio Orbeta que tanta popularidad alcanzó en nuestros rings, el éxito parece asegurado.

Mañana ofreceremos al lector el programa completo, que a base de veinte centavos la grada, se podrá presenciar.

Perdieron los Piratas

BROOKLYN

	V.	C.	H.	O.	A.	E.
Koenecke, cf.	5	3	3	2	0	0
Jordan, ss.	4	0	0	2	1	0
Frederick, (1)	1	1	1	0	0	0
Berres, c.	0	0	0	0	0	0
Taylor, lf.	5	2	4	2	0	0
Wilson, rf.	3	0	1	0	0	0
Boyle, rf.	1	1	1	0	0	0
Leslie, 1b.	4	1	1	4	1	0
Cucinello, 2b.	5	0	1	3	4	0
Stripp, 3b., ss.	4	0	2	1	4	0
López, c., 3b.	4	0	1	2	5	0
Leonard, p.	1	0	0	0	0	0
Smythe, p.	3	1	0	1	1	0
Totales	40	9	15	27	16	0

(1) Bateó por Jordan en el 8o.

PITTSBURGH

	V.	C.	H.	O.	A.	E.
L. Waner, cf.	5	1	3	1	0	1
P. Waner, rf.	5	0	2	0	0	0
Traynor, 3b.	5	0	1	2	3	0
Vaughan, ss.	4	3	2	4	2	0
Suhr, 1b.	5	0	2	10	1	0
Jensen, lf.	4	1	1	5	0	0
Thevenow, 2b.	4	1	1	0	3	1
Grace, c.	3	0	0	5	2	0
Birkofer, p.	1	1	1	0	1	0
Hoyt, p.	2	0	0	0	1	0
French, p.	1	0	0	0	0	0
Roetger, (2)	1	0	0	0	0	0
Chagnon, p.	0	0	0	0	0	0
Totales	40	7	14	27	13	2

(2) Bateó por French en el 8o.
(3) Bateó por Jensen en el 9o.

ANOTACION POR ENTRADAS

Brooklyn	310 000 140—9	
Pittsburgh	040 010 101—7	

SUMARIO

Empujadores: Taylor 4, Cucinello 2, López, Birkofer 2, P. Waner, Traynor, Jensen, Sur, Boyle, Leslie, Lavagetto. Two bases hits: L. Waner, Koenecke, Suhr, Lagavetto. Three bases hits: Koenecke 2. Bases robadas: Taylor. Sacrifices hits: Stripp. Double plays: Grace a Vaughan. Quedados en bases: Brooklyn 10; Pittsburgh 9. Bases por bolas: Birkofer 2, Hoyt 2 Smythe 2.

FRONTON JAI-ALAI

Un gran partido estelar se dió anoche en el Viejo Frontón Jai Alai. Las dos combinaciones que salieron a la cancha se dieron gusto peloteando de lo lindo y como resultado, los aficionados salieron ganando con una buena exhibición.

El éxito se inclinó a la pareja de Ferrer y paco que, más dichosa en sus remates y dejadas, logró apoderarse de la decisión. Pero hubo igualada trágica, y ese fué un momento interesante en que todos los muchachos corrieron presurosos por los pasillos en busca de las frazadas convenientes para «taparse».

En el primer encuentro de la noche Sarmiento y Solá, de blanco, dejaron en 21 a Iturrino y Escarza, jugando mucho a la defensiva.

Las quinielas fueron de Iturrino y Hugues. Ambas muy discutidas.

UN ERROR LAMENTABLE

En los resultados de ayer salió una errata que mucho lamentamos. Al darse el resultado de la primera quiniela se dijo que la cantidad triunfadora había sido de 4.75, cuando en realidad correspondía al número 5.23 (cinco veintitrés), dando como ganador a Iturriaga.

Hacemos gustosos la aclaración para evitar torcidas interpretaciones.

Ahora damos los resultados oficiales de anoche:

Resultado de la función de anoche

Primer partido:

	Tantos.
Sarmiento y Solá, blancos	30
Iturrino y Escarza, azules	21

Ganador: Blancos.

Primera quiniela:

	Tantos.	Pagos.
Sarmiento	1	4.81
Escarza	3	6.02
Iturrino	6	4.51
Aguiar	4	4.01
Iturriaga	1	6.56
Solá	1	5.55

Ganador: Iturrino: 4.51.

Segundo partido:

	Tantos.
Ferrer y Paco, blancos	30
Millán y Hugues, azules	29

Ganador: Blancos.

Segunda quiniela:

	Tantos.	Pagos.
Salazar	0	3.40
Paco	5	7.17
Millán	0	7.17
Mir	5	4.61
Hugues	6	4.96
Ferrer	5	5.38

Ganador: Hugues: 4.96.

Programa para esta noche

Primer partido, a 25 tantos: Román y Adolfo, blancos, contra Esquiazules.

A sacar ambos del nueve y medio.

Primera quiniela: a seis tantos: Creus, Ochoa, Ferrer, Paco, Salazar y La Paz.

Segundo partido, a 30 tantos: Ochoa y Salazar, blancos, contra Ferrer y La Paz, azules.

A sacar ambos del diez.

Segunda quiniela, a seis tantos: Juanito, Iturrino, Sarmiento, Goyo, Aguiar e Iturriaga.

Tercer partido, a 30 tantos: Aguiar y Goyo, blancos, contra Sarmiento e Iturriaga, azules.

A sacar ambos del diez.

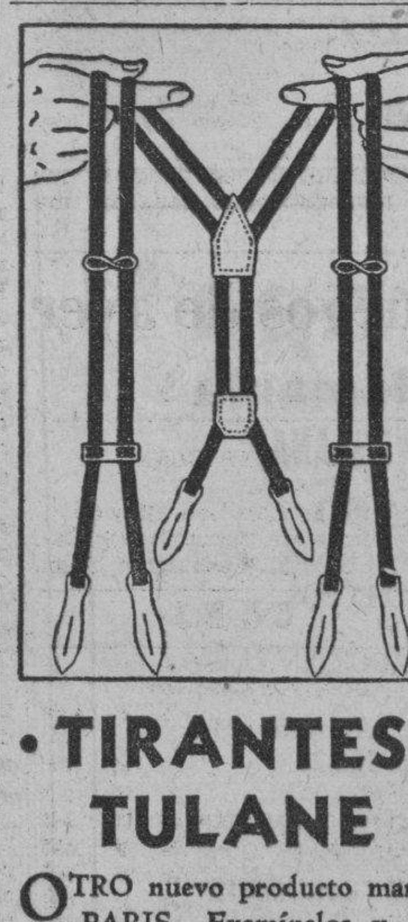

·TIRANTES· TULANE

OTRO nuevo producto marca PARIS. Examínelos y los adoptará por su originalidad—dos tiras elásticas en vez de una—elegancia, confort y precio módico. Apropiados para el clima tropical por su frescura y poco peso.

A. STEIN & CO., Chicago, U.S.A.
Fabricantes de las Ligas Paris

Ganó el Quinteto de la "Acción Republicana" en el Basket Ball

La pequeña ventaja tomada por los muchachos en el primer half, resultó aparentemente decisiva. Tres puntos fué la diferencia de los dos teams en el score. Estévez se destacó

Bien llevados de la mano por Jorge Estévez, que está cogiendo otra vez su forma estelar, los muchachos del five de basket ball de la Acción Republicana, vencieron anoche al equipo de los Piratas de la Lisa, siendo la anotación final de 25 por 22.

Tres puntos iniciales, tomados por los muchachos de Héctor Muñoz en el primer half, fueron realmente los decisivos. En el segundo tiempo los dos teams lucharon parejos, sosteniendo una bonita batalla de field goals.

Jorge Estévez jugó admirablemente en el center, siendo el eje de todas las combinaciones. Trompeta Mesa también jugó colosal, anotándose par de buenas canastas, a más de gardear como sabe hacerlo.

Iglesias, el veloz Miguelito, fué el mejor de los Piratas, que están mejorando últimamente.

En el otro choque celebrado salieron airosos los muchachos del Víbora Unión, llevando a S. del Castillo como líder en el ataque.

El score final fué de 32 por 24.

ACCION REPUBLICANA

	Fig.	Fog.	FC
A. Antiga, F.	1	0	2
R. Corratgé, F.	1	0	3
J. Estévez, C.	3	0	3
A. Mesa, G.	2	1	1
C. Duquesne, G.	1	6	2
J. Fernández, F.	0	0	2
O. de La Torre, G.	1	0	1
Totales	9	7	14

PIRATAS DE LA LISA

	Fig.	Fog.	FC
R. Muzaurrieta, F.	0	0	1
M. Tuero, F.	0	0	0
J. Bustillo, C.	1	0	1
P. Agudo, G-C.	1	2	3
M. Iglesias, G.	4	1	1
J. Gómez, F.	1	1	0
M. Puignan, G.	0	0	0
C. Marticorena, F.	2	0	0
Totales	9	4	6

Primer half:

A. Republicana	13
P. de la Lisa	10

Segundo half:

Republicana	12
P. de la Lisa	12

Totales:

A. Republicana	25
P. de la Lisa	22

Referee: Raúl Canosa.
Anotador: Julio Fránquiz.
Cronometrista: Joaquín V. Orta.
Umpire: Raúl Argüelles.
Jugado en el floor del Instituto.
Fecha: Junio 11 de 1934.

VIBORA UNION

	Fig.	Fog.	FC
N. García, F.	1	1	1
A. Valdés, F.	2	2	1
S. del Castillo, C.	5	0	1
E. Villasuso, G.	2	0	2
J. Díaz, G.	1	1	0
G. Nodarse, F.	1	0	1
M. de Lara, F.	0	0	1
M. Silvé, F.	1	0	0
J. González, G.	0	0	0
J. Rodríguez, F.	1	0	0
Totales	14	4	7

VEDADO A. C.

	Fig.	Fog.	FC
A. Cervera, F.	2	2	3
R. Chibás, F.	3	0	1
E. Gutiérrez, C.	1	2	2
A. Maresma, G.	1	0	0
J. Nickse, G.	2	0	0
E. Fortún, C.	0	0	0
R. Espín, F.	1	0	0
L. Melet, G.	0	0	0
R. Catasús, G.	0	0	0
Totales	10	4	6

Primer half:

V. Unión	17
Vedado A. C.	7

Segundo half:

V. Unión	15
Vedado A. C.	17

Totales.:

V. Unión	32
Vedado A. C.	24

Referee: Raúl Argüelles.
Anotador: Julio Fránquiz.
Cronometrista: J. Valdés Orta.
Umpire: Raúl Canosa.
Jugado en el floor del Instituto.
Fecha: Junio 11 de 934.

RESULTADO DE LOS JUEGOS EN LAS GRANDES LIGAS

LIGA NACIONAL

		C.	H.	E.
Brooklyn	310 000 140	9	15	0
Pittsburgh	040 000 101	7	14	2

BATERIAS: Leonard, Smythe y López; Birkofer, Hoyt, French y Grace.

		C.	H.	E.
N. York	500 511 000	12	19	1
Cincinnati	000 000 100	1	8	3

BATERIAS: Fitzsimmons y Mancuso; Fey, Brenann, Vance, Stout y Lombardi.

		C.	H.	E.
Filadelfia	005 000 000	5	7	0
Chicago	004 200 00x	6	7	1

BATERIAS: Darrow y Todd; Weaver, Joiner, Tinning y Hartnett.

		C.	H.	E.
Boston	110 000 001	3	13	1
St. Luis	100 110 31x	7	15	0

BATERIAS: Betts, Pickrell y Spohrer; P. Dean y Delaney.

LIGA AMERICANA

		C.	H.	E.
Detroit	000 004 000	4	[illegible]	0
Boston	000 002 000	2	7	1

BATERIAS: Bodges y Cochrane; Rhodes, Pennock y Ferrell.

San Luis	010 0
New York	201 0

(Suspendido por lluvia, en el cuarto inning.

BATERIAS: Newson y Ferrell; Ruffing y Dickey.

Cleveland y Filadelfia, (lluvia).

Chicago y Washington, (lluvia).

ADQUIEREN LOS YANKEES UN JOVEN PITCHER DEL EQUIPO DE «DARTMOUTH»

HANOVER, New Haven, Conn., junio 12. (AP.)—Robert John Miller, de Cedar Grove, New Jersey, considerado el «pitcher de hierro» de la Universidad de Dartmouth, será firmado por los New York Yankees, tan pronto se gradúe en la Universidad en la primera semana del próximo mes.

Miller trabajó el pasado domingo en los dos games de un doble header y los ganó dando nueve escones. En el primero no permitió hits hasta el séptimo inning.

REUNION DE HOY POR LA ASOCIACION ATLETICA FEMENINA

Se ultimarán los preparativos del campeonato junior que comienza el próximo lunes

Importante reunión se efectuará esta tarde, en el club Fortuna, por los miembros de la Asociación Atlética femenina de Cuba, que es la entidad que domina por ahora el sector femenino en Cuba, teniendo el apoyo de más de 12 clubs de la Habana y del Interior.

El objeto del mitin no es otro que ultimar todos los preparativos relacionados con la próxima temporada de basket de las feminas, que parece destinada a resultar brillantísima, si se recuerda que el deporte de la cesta ha sido incluído ya en el grupo de los que recibirán el favor del Comité Olímpico Nacional a la hora de seleccionarse los teams.

Se nombrarán los oficiales que han de actuar en la temporada junior de basket, que se iniciará el próximo lunes 18, en el floor del Vedado Tennis Club, con el magnífico programa de:

9.00 Deportivo Tous vs. Fortuna.
10.00 Hispano vs. Colegio La Estrella.

Y se tratarán también de algunas proposiciones que han de hacer determinados clubs, entre ellos el Liceo de Bejucal.

Al mismo tiempo, reunidos los representantes de todos los clubs que practican los deportes femeninos aquí, se tratarán todos los asuntos relacionados con el próximo field day intercolegial, señalado para el día 22, en el cual ha de sostenerse una lucha interesante entre las chiquillas de los Colegios Sepúlveda, Inmaculada y Estrella, de la Víbora. Este último Colegio, dirigido por Joaquinito Fernández Andes, se propone hacer un magnífico papel.

En la reunión se designarán los jueces del field day y se tocarán otros puntos interesantes.

UN DELEGADO OLIMPICO

Según un anuncio oficial hecho por el Comité Olímpico Nacional, la Junta Nacional cubana se propone dedicar preferente atención al sector femenino a la hora de seleccionar sus conjuntos, y creemos que la Asociación Atlética Femenina, que, como dijimos anteriormente, es la que domina a las muchachas por el momento, debe ponerse en contacto con el Comité Olímpico, haciendo la terna correspondiente para la selección del Comisionado.

No hay en Cuba otra organización que cuide del sport femenino como lo hace la Asociación Atlética, que aun cuando es de reciente creación, cuenta con el apoyo de todas las entidades que cultivan los deportes femeninos aquí.

UN PITCHER DEL MISSION PASO AL CLUB BROOKLYN

SAN FRANCISCO, Calf., junio 12. AP.—El club Missions, de la Liga del Pacífico, ha anunciado hoy la venta del pitcher Johnny Babich, derecho, de 22 años, al club Brooklyn, que ha pagado una gruesa suma por sus servicios, así como el pitcher Fred Lucas.

OSCAR ESTRADA PITCHEO UN GRAN JUEGO, AYER

ELMIRA, junio 12.—AP.—Oscar Estrada, veterano lanzador zurdo de Cuba, pitcheó hoy una bonita victoria para el «Elmira», conteniendo en seis hits al «Harrisburgh», de la New York and Penn League. El match terminó con score de 4x1.

¡Pobre Cincinnati!

NEW YORK

	V.	C.	H.	O.	A.	E.
Moore, lf.	5	3	3	2	0	0
Critz, 2b.	6	1	1	3	5	0
Terry, 1b.	6	2	2	9	0	0
Ott, rf.	4	2	3	1	0	0
Jackson, ss.	6	2	1	5	2	1
Ryan, 3b.	5	1	3	0	1	0
Mancuso, c.	5	0	0	3	0	0
Fitzsimmons, p.	5	1	4	0	3	0
Totales	47	12	19	27	14	1

CINCINNATI

	V.	C.	H.	O.	A.	E.
Adams, 3b.	4	0	0	0	3	0
Koenig, ss.	4	0	0	2	4	2
Hafey, cf.	4	0	1	2	0	0
Bottomley, 1b.	4	0	1	11	1	1
Pool, lf.	3	1	1	2	0	0
Commorosky, rf.	4	0	1	2	0	0
Slade, 2b.	4	0	2	3	6	0
Lombardi, c.	4	0	1	5	1	0
Frey, p.	0	0	0	0	1	0
Brenan, p.	1	0	1	0	1	0
Vance, p.	1	0	0	1	0	0
Blakeley, (1)	1	0	0	0	0	0
Stout, p.	0	0	0	0	0	0
Totales	34	1	8	27	17	3

(1) Bateó por Vance en el 7o.

ANOTACION POR ENTRADAS

N. York	500 511 000—12
Cincinnati	000 000 100— 1

SUMARIO

Empujadores: Moore, Terry, Ott 4, Jackson 2, Watkins, Mancuso, Slade. Two bases hits: Ott, Ryan Three bases hits: Ott. Home run: Jackson. Double plays: Critz, Jackson y Terry; Fitzsimmons, Jackson y Terry; Slade, Koenig y Bottomley. Quedados en bases: New York 11; Cincinnati 7. Bases por bolas: Fitzsimmons 1, Frey 1, Vance 1. Stuot 1. Stricke outs: Fitzsimmons 2, Brennan 2, Vance 3. Hits: a Frey 3 en cero inning; a Brennan, 8 en 4 innings; a Vance, 7 en 3 innings; a Stou, 1 en 2 innings. Pitcher perdedor: Frey.

NO SE SABE SI HAY JUEGOS DE BASKET HOY

Para esta noche se anuncia el último programa de basket ball de la temporada. Deben jugar Atlético vs. Vedado, y Ferroviario vs. Hispano, pero no se sabe si a última hora será suspendido el mismo. Gestiones se hacen en ese sentido. Razón por la cual creemos que debe llamarse a las oficinas de la Unión Atlética durante la tarde de hoy, para tener la confirmación de los games. El teléfonos de la Unión es (A-4210). La Federación debe dar la noticia oficial a los periódicos de la tarde.

Si hay juego, el primero comenzará a las nueve.

AMATEURS

—Un campeonato brillante.
—Exito de Mario Lomas.
—Fué la justa de basket ball.

(Por DAN)

Mario Lomas, Presidente de la Federación Nacional de Basket Ball, puede sentirse satisfecho. Al hacerse cargo del sector basketbolístico ha brindado a los fanáticos un campeonato altamente interesante en el que, salvo dos o tres lunares, se ha jugado mucho basket ball.

Infinidad de fanáticos que se encontraban retirados han hecho su parte en condiciones, dando a los programas un aspecto interesantísimo con su presencia. La NRA deportiva triunfó en esa parte, si se quiere...!

El campeonato no ha podido ser mejor. Se ha venido a decidir en el penúltimo programa, dejando grata impresión en todos, y ha demostrado que, cuando se juega «calientico», el público responde bien.

Triunfó el Hispano, que era el mejor de la contienda. Y los demás puestos quedaron tal como anticipó DIARIO DE LA MARINA al hacer su selección. El Atlético y el Vedado, sin embargo, merecen toda clase de elogios por el trabajo que realizaron. Jugaron más de lo que todo el mundo esperaba, y dieron al torneo un colorido de interesante y abundante excitación.

Hay que aplaudir la labor de algunos veteranos. Mario González, por ejemplo, ha jugado muchísimo más de lo que todo el mundo creía, recordando sus buenos años mozos, y Bernardino Rodríguez, ha sido una sensación en todas sus salidas. Guabela Aixalá finalizó con broche de oro, demostrando que aun puede quedar par de años más en el floor para hacer más efectivo su record, y Lancís, y Frank Trelles tuvieron momentos muy buenos, que han dejado buena impresión.

El team del Ferroviario arrancó con desgracia y perdió el chance de luchar con el Hispano en los finales cuando sus hombres perdieron todo su punch. También influyó en algo el pequeño slump que experimentó el Aguilucho Azcárate debido a la enfermedad estomacal que padeció. Ya en los últimos dos games, completamente restablecido, México fué otro hombre y el Ferroviario reaccionó... ¿No creen ustedes que fué Ramón el encargado de eliminar el lunes al Vedado?

El team del Hispano, teniendo el mejor conjunto, tuvo que luchar mucho para ganar la representación habanera en la serie final, pero todo se debió a que algunos de sus players trabajaron por debajo de su forma normal. Cardoso y Luis Rivas Vázquez tuvieron días flojos y ahí tropezó la aspiración del team... Pero, las nubes parecen haber pasado, y los Tigres se disponen a reaccionar brillantemente en la serie final, para ser verdaderos opositores del Deportivo.

Hablando de basket, se asegura que dentro de pocos días se hará público el nombramiento del coach Olímpico, estando pendiente ello de una reunión que ha de celebrar el Comité. Parece que Cappy Campuzano tiene la mejor pista, pero Enrique González, Rodríguez Knight, Azcárate y Canosa, no pueden quedar rezagados. Todos tienen un buen chance y será interesante saber quién se lleva el gato al agua.

Ruperto Notario y Joaquín Fernández Andes, según afirman, tienen las mejores probabilidades para los puestos auxiliares del americano Hogarty, que viene de head coach. En Natación suena casi oficialmente el nombre de Manolo Díaz, existiendo la impresión de que Titó Silverio o Pedro Miranda serán nombrados para auxiliares en los teams femeninos.

El Comité Olímpico dice que no piensa llevar volley ball, remos y otros sports, donde incluyen balón pie. Y en este último creemos que no han tenido razón. El balón pie es un deporte popular y se practica por todo Centro América.

El doctor Tomeu, delegado olímpico de El Salvador en la Habana, nos ha dicho ayer que el Stadium Olímpico de esa república no ha sufrido ningún percance con motivo del último huracán.

«Todo está perfectamente bien» —Dice. «Las competencias podrán efectuarse sin dificultad, y estoy seguro que han de resultar altamente brillantes. El ingreso de Cuba, entre las naciones competidoras, ha dado gran impulso a las Olimpiadas».

Manolo Gorriarán, delegado Olímpico de boxeo y luchas, dice que Cuba llevará ocho luchadores a El Salvador. El boxeo es problemático, sin embargo, porque está absolutamente prohibido en esa república.

Varias entidades han ofrecido ya sus terrenos al Comité Olímpico Nacional, para que sirvan de escenario a la práctica de todos los atletas. Ahora falta, que se unan también algunas sociedades en el ofrecimiento.

Las muchachas están de arriba. Habrá basket olímpico y eso significa que los campeonatos próximos a celebrarse tendrán muchísimo interés. En basket femenino se llevarán probablemente diez jugadoras, después de hacerse una selección.

Después del día 15 tendremos las oficinas del Comité Olímpico en el Departamento 811 del Edificio La Metropolitana. Ahí podrán dirigirse todas las solicitudes de los atletas.

Falta aún por cubrir la presidencia de la Federación de deportes de canchas en la Unión Atlética de Amateurs. Y como la Unión tiene junta para esta semana, creemos que debiera considerarse la designación de José I. Dipigón, o la de Alberto Reguera para ese puesto. Ambos son hombres batalladores, que han hecho... y pudiera hacer aún mucho más por el hand ball...

M.E.C.D. 2016

LESLIE, LIDER DE LOS BATEADORES DE LAS MAYORES

TIENE EL HISPANO BUEN CHANCE FRENTE AL DEPORTIVO DE CARDENAS

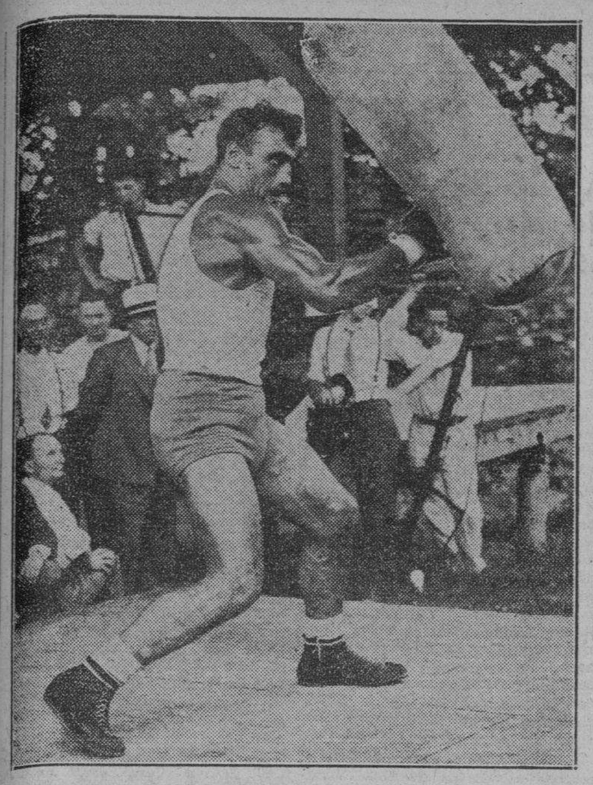

DANDO LOS ULTIMOS TOQUES

Aquí tenemos al campeón mundial, Primo Carnera, dando los últimos toques a su entrenamiento para la pelea que tiene anunciada para mañana jueves en el moderno Bowl del Garden, en Long Island. El italiano descarga su fuerza derecha con vigor, como si pretendiese impresionar a los que contemplan su entrenamiento. ¿Ganará mañana? Nosotros lo dudamos. Y estamos al lado de Maxie Baer.

SE DECIDE ESTA TARDE DONDE HA DE COMENZAR LA GRAN SERIE FINAL DE BASKET ENTRE CARDENAS E HISPANO

Aunque muchos lo crean aventurado, dado el calibre del Deportivo, los Tigres de Zapico, lucen colocados en bonita posición para lograr el éxito final. Tiene un team muy inspirado

¿SE JUGARAN EN LA HABANA LOS PRIMEROS GAMES?

(Por GALI)

Deben reunirse esta tarde, en interesante mitin con el presidente de la Federación de Basket Ball, los delegados de los clubs Deportivo Hispano América, campeón de la Habana, y Deportivo de Cárdenas, campeón del interior, para últimar los preparativos de la gran serie final del campeonato senior de 1934, y ha de salir de esta reunión las fechas oficiales de la interesante competencia.

El representante del Deportivo de Cárdenas parece animado en el deseo de llevar los dos primeros juegos a la Perla del Norte, considerando que a su club le corresponde ese derecho como campeón que es del año pasado, pero lo más probable es que se sortee el inicio de la lucha, dejando que la suerte sea quien decida donde se jugarán los dos primeros games.

COMENZARA EL SABADO

En una forma u otra, la serie final ha de comenzar el sábado, colocando frente a frente a los mejores equipos de basket ball que hay actualmente en la República. El Hispano, ganador de un campeonato reñido como el que acaba de finalizar, tiene derecho a decir que es el representante genuino de una gran familia basketbolística, y el Deportivo, líder del interior, sirve para dar una idea de como se juega fuera de la capital.

LUCHA REÑIDA

Nosotros esparamos una lucha reñida entre los dos quintetos, y estamos en el grupo de los que creen que «nadie debe sorprenderse si el Hispano resulta triunfador».

A simple vista esto parece muy difícil, dada la fama que tiene el Deportivo, pero cualquiera que se ponga a pensar el final brillantísimo de Rivas Vázquez en el game contra el Atlético, la derrota del Deportivo de Cárdenas a manos del Villaclara Tennis Club, y el hecho de que «los players del Deportivo son tan humano como cualquiera, y que al paso de los años tienen que perder parte de su velocidad», comprenderá; facilmente que tiene su punto de justificación.

La lucha será reñida, repetimos. Ya se sabe que ningún campeón cae dominado facilmente. Pero, todo team tiene su año difícil y 1934 no luce de muy buen agüero para los Cardenenses.

Una vez, el Vedado sostuvo un conjunto invencible que ganó infinidad de campeonatos seguidos. El equipo era formidable y parecía «entero», en todos sus aspectos. En él militaban estrellas de la categoría de Guabela Aixalá, Trelles, Lancis, Machadito, el Buffalo Estevez, etc., pero, llegó un momento difícil y el conjunto, fuerte como era, cayó vencido por el Deportivo de Cárdenas, que trabajó con mayor velocidad en el floor.

Entonces, como ahora, nadie esperaba la caída de los campeones, se les consideraba invencibles y parecía imposible que el Cárdenas pudiese triunfar. Pero ese éxito se dió y un nuevo campeón salió de la cancha, después de los partidos oficiales.

INSPIRADOS

Este año puede repetirse la historia, sin que esta apreciación nuestra signifique que esté destinada a darse de cualquier manera. El team del Deportivo, repetimos, tiene algunos hombres que, muy cansados de jugar, deben estar perdiendo ya parte de su gran velocidad, y esa será una hermosa oportunidad que aprovechará el Hispano para darles la batalla.

Otra cosa, el Hispano tiene muy buena defensa, y pudiera ser que el famoso ataque de los Cardenenses se estrellase ante la muralla inexpugnable que forman los hispanofilos cuando cuidan su goal. Además, hay que contar con la reacción de Cardoso y Luis Rivas Vázquez, dos grandes estrellas, que han jugado precisamente los mejores encuentros de sus carreras frente al Deportivo. Y al hecho de que Medinita, consagrado ya como defensa de altura, podrá probar su calibre dominando al Guajiro García o al efectivo Mike González.

UNA GRAN SERIE

De esperarse una serie monumental, sobre todo si se observa que el equipo que triunfe tiene como «goal», el viaje al Salvador, y por este motivo no tenemos inconveniente en recomendarla a todos los fans.

JIMMY JORDAN ES EL PAÑO DE LAGRIMAS DEL CLUB BROOKLYN

El joven infielder ha jugado ya todas las posiciones del cuadro, haciéndolo muy bien

BROOKLYN, junio 12. (AP.)—¿Dónde está jugando hoy? Es esta una de las primeras preguntas que se hacen los fanáticos del Brooklyn Dodgers cada vez que irrumpen Ebbetts Fields para ver a sus favoritos en acción. Y se refieren a Jimmy Jordan, que ha cambiado de posición—short, tercera y segunda—en las últimas semanas, con más frecuencia que un elegante lo hace de trajes en el verano.

Debido a las numerosas lesiones que padecen los infielders regulares del club, Jordan ha tenido que jugar todas las posiciones recientemente, dando a todos la impresión de ser el mejor reserva que hay actualmente en las Mayores. Como short, su posición natural, Jordan es una verdadera maravilla, luciendo más efectivo que Blondy Ryan, de los Gigantes; y como tercera parece tan bueno como Joey Stripp.

Al iniciarse la temporada Casey Stengel estuvo temeroso de que Jordan no le hiciese el grado. Su lado más fuerte era el fielding, y estaba trabajando pobremente en la posición, pero tan pronto la suerte le brindó su primera oportunidad por enfermedad de Stripp, comenzó a demostrar su empuje, y ahora, fortalecidos Stripp, Cuccinello y Frey, resulta realmente imposible alejarle del line up.

TEAM DE HITTERS DE LAS MAYORES

De los últimos promedios puede sacarse un magnífico conjunto estelar para el año

NUEVA YORK, junio 12. (AP.)—El mejor team de bateadores que se puede formar esta semana con plazas de las Grandes Ligas, encuentra a Billy Urbanski, torpedero de los Braves, en el campo corto en lugar de Artie Vaughan. El veterano infielder ha logrado un promedio de .386 al bate, superando por varios puntos al infielder de los Piratas.

Es curioso notar que todavía las estrellas de los Yankees y Gigantes continúan fuera del mejor team que se puede combinar, que es:

1a. base, Sam Leslie, Brook. . . .362
2a. base, Gehringer, Detroit . . .384
3a. base, Traynor, Piratas 402
Short stop, Urbanski, Braves . . .358
Right field, Kiki Cuyler, Cubs . .345
Center field, Medwick, Cards. . .356
Left fielder, Manush, Senadores .391
Catcher, Hemsley, Browns 390
Pitcher, Sam Jones, Chisox . . .333

CARL HUBBELL ES EL PLAYER MAS POPULAR AHORA

Al hacerse el último sorteo de los teams estelares del 10 de julio el gran pitcher supera

NUEVA YORK, junio 12. (AP.)—La última compilación oficial sobre las selecciones estelares del gran juego que ha de darse el próximo 10 de julio en Polo Grounds, demuestra que Carl Hubbell, el famoso pitcher de los Gigantes, es el jugador más popular del Big Show por el momento. Carl marcha a la cabeza de todos los players con un total de 1,463 votos recibidos, en los primeros 1.600 que se han contado. Le sigue de cerca el veterano outfielder Chuck Klein, de los Cubs, con un total de 1.449 votos.

Lou Gehrig, primera base de los Yankees, es el primero en la selección de la Liga Americana, con 1,403 votos, seguido de cerca por Vernon (Lefty) Gómez, la estrella del staff del club del Coronel Ruppert, que tiene 1.367.

Babe Ruth, aparentemente, sigue de ídolo entre los fans. Es el primero en el grupo de outfielders de la Liga Americana, con un total de 1,024 votos.

La última votación hecha es:

LIGA NACIONAL

1a. base, Terry, Gigantes . . .	1,287
2a. base, Frisch, Cards	1,401
3a. base, Traynor, Piratas . . .	1,163
Short stop, Jackson, Gigantes .	764
Outfielder, Klein, Cubs	1,449
Outfielder, Medwick, Cards . .	629
Outfielder, Ott, Gigantes . . .	627
Catcher, López, Dodgers	945
Pitcher: Hubbell, Gigantes . .	1,463
» Warneke, Cubs . . .	1,122
» Dean, Cards	1,120
» Bush, Cubs	647

LIGA AMERICANA

1a. base, Gehrig, Yanks . . .	1,403
2a. base, Gehringer, Tigres . .	1,257
3a. base, Dykes, Chisox	962
Short stop, Cronin, Senadores .	1,349
Outfielder, Ruth, Yankees . . .	1,024
Outfielder, Manush, Nats. . .	714
Outfielder, Averill, Indians . .	724
Catcher, Dykes, Yankees . . .	1,145
Pitcher: Gómez, Yankees . . .	1,376
» Whitehill, Nats. . . .	738
» Grove, Red Sox . . .	704
» Hudlin, Indians . . .	579

JUEGOS SOCIALES PARA LA TROPICAL

El efectivo equipo del Círculo Artesanos actuará en dos interesantes games.

Interesante programa de base ball anuncia para esta semana la Liga Social de Basket B. donde, como hemos dicho ya, «se acabaron los enemigos pequeños». Tanto el sábado, como el domingo, se jugará en los terrenos del Stadium de la «Tropical», brindándose a los fanáticos par de interesantes doble headers.

El schedule indica los siguientes games:

SABADO

2:00.—Materva vs. Ass. Cubana.
4:00—Artesano vs. Whiz.

DOMINGO

2:00.—Artesano vs. Acción Republicana.
4:00.—Cultural vs. Havana Electric.

Los mejores pitcher de estos clubs, ello no hay que decirlo, intervendrán en los encuentros señalados, haciéndolos más efectivos.

AYUDE A LA NRA. AMATEUR, presenciando los espectáculos de los aficionados.

PARECE QUE LOS PHILLIES TIENEN UN EXCELENTE HURLER

Curt Davis, con 6 victorias ha resuelto uno de los más grandes problemas de Wilson

FILADELFIA, junio 12. (AP.) — Encontrar un pitcher ganador en el equipo de los Phillies, es algo mucho más difícil que topar con un demócrata que sea contrario a Roosevelt. Sin embargo, Jimmy Wilson parece destinado a resolver el problema en estos días, proporcionando abundante trabajo a los novatos Curt Davis y George Darrow.

Curt Davis, alto, fornido, con una variedad de bolas completamente nueva en la Liga Nacional, ha demostrado ser ya un ganador consistente, y Wilson, que sabe mucho de estas cosas, ha decidido proporcionarle un buen chance como regular. Davis fué adquirido del club San Francisco, de la Liga del Pacífico, y hasta ahora ha proporcionado seis victorias al Filadelfia.

En su última salida, Davis derrotó a los Gigantes con score de 6 por 2, superando fácilmente a Hal Schumacher, que ocupaba la tribuna por los campeones del mundo. Y con ello ha logrado ya su consagración definitiva.

Davis, según parece, ha pasado demasiados años en los circuitos de las menores, cuando en realidad merecía militar en el Big Show, pero esa injusticia no le ha hecho daño. Al revés de otros players que se descorazonan cuando ven que no se les da el chance que merecen, Davis ha esperado pacientemente el suyo, y ahora, al verse frente a la mejor oportunidad de su vida, está tratando de hacerse sentir para imponer su estilo.

UN PUTT QUE RESULTO EFECTIVO

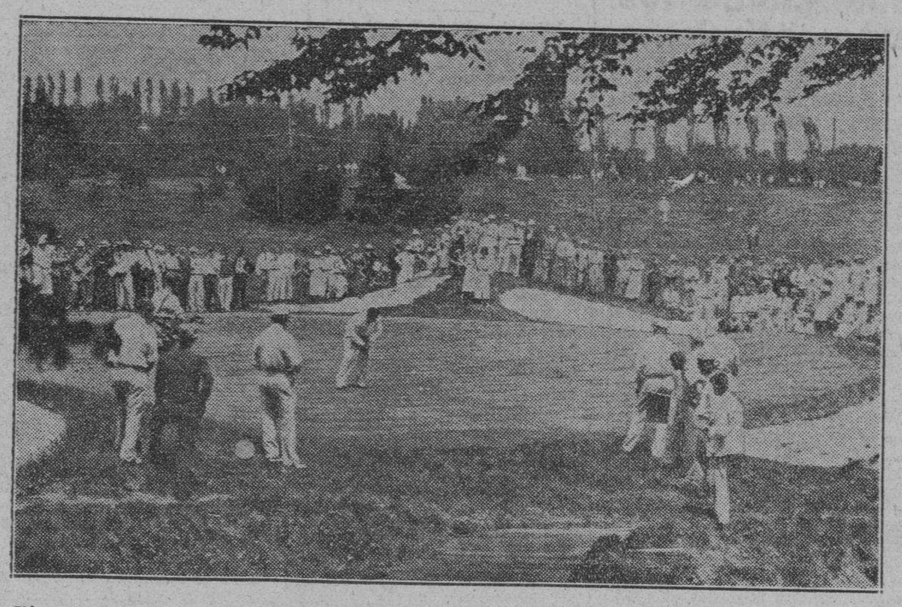

Véase aquí una parte del interesantísimo campeonato de golf, abierto, que acaba de celebrarse en los links de Filadelfia, que es lugar preferido para todas las competencias de esa clase. La foto fué hecha en los momentos en que William Lawson Jr., nuevo campeón inglés, ejecutaba brillantemente un putt. Al extremo aparece Wee Bobby Cruickshank, que hizo un 71 en 18 hoyos.

VOLVIO LESLIE AL LEAD DE BATTING DE LA L. NACIONAL

En la última semana logró darle muy duro a la pelota para recuperar el primer lugar

NUEVA YORK, junio 12. (AP.)—Sam Leslie, veterano primera base de los Dodgers de Brooklyn, ha recuperado el lugar de honor entre los bateadores de la Liga Nacional, según prueban los averages oficiales. Sam supera en cuatro puntos a Billy Urbanski, short stop de los Braves, que batea .358 después de trabajar en 43 encuentros.

En la Liga Americana aparece Henie Manush como líder, superando al catcher Rollie Hemsley por una mínima fracción. Bateando bien durante la última semana, Manush se ha colocado en .391 puntos, por .390 que tiene Hemsley. Zele Bonura, novato primera base de los Medias Blancas de Chicago, es el líder de de los home runs, conjuntamente con Henri Lou Gehrig, de los Yankees. Chuck Klein, de los Cubs, encabeza la lista de la Liga Nacional.

Paul Dean, de los Cardenales, con seis victorias sin derrotas, es el primer pitcher de la Nacional, y Vernon Gómez, de los Yankees, se mantiene al frente en la Americana, con nueve victorias y una sola derrota.

Los diez primeros bateadores de la Liga son:

LIGA NACIONAL

	V.	C.	H.	Ave.
Leslie, Brooklyn . . .	174	22	63	.362
Urbanski, Boston . .	190	36	68	.358
Terry, New York . .	182	35	65	.357
Medwick, San Luis .	188	43	67	.356
Vaughan, Pittsburgh.	154	46	54	.351
Moore, New York . .	206	35	71	.345
Cuyler, Chicago . .	148	21	51	.345
Allen, Filadelfia . .	167	32	57	.341
Klein, Chicago . . .	187	42	63	.337
Collins, San Luis . .	172	31	58	.337

LIGA AMERICANA

	V.	C.	H.	Ave.
Manush, Wash. . . .	197	37	77	.391
Hamsley, San Luis . .	123	14	48	.390
Gehringer, Detroit . .	176	40	68	.386
Knickerbocker, Cle. .	171	28	65	.380
Travis, Washington .	119	18	44	.370
Vosmik, Cleveland . .	161	28	59	.366
Peper, San Luis . .	158	29	56	.354
Reynolds, Boston . .	182	28	64	.352
Dickey, New York . .	153	25	52	.340
Higgins, Filadelfia . .	162	30	54	.333

SPORTS DIARIO DE LA MARINA SPORTS

AÑO CII LA HABANA, MIERCOLES, 13 DE JUNIO DE 1934 PAGINA TRECE

Madison Square Garden calcula que hará cerca de medio millón de pesos en el bout de mañana, Carnera vs. Baer

Jimmy Johnston dice que la venta de tickets ha aumentado mucho. Otros creen lo contrario, sin embargo, esperando tan sólo una entrada de $350,000. Carnera no confía mucho

NEW YORK, junio 12. (AP).—Madison Square Garden, a través de una propaganda inteligente en los últimos días, ha logrado animar grandemente a la afición en relación con el bout del jueves entre Primo Carnera, de Italia; y Maxie Baer, de los Estados Unidos, elevando la venta de tickets a $297,000.

Jimmy Johnston, match-maker del gran combate, director de la intensa campaña que se hace, ha declarado hoy que espera recaudar cerca de medio millón de pesos, a pesar de que el comisionado Brown ha alejado un poco a los fanáticos con su declaración de que «Baer no está en condiciones para subir al ring».

Muchos creen, sin embargo, que Johnston es demasiado optimista, y afirman que la entrada no pasará de $350,000. El propio Primo Carnera ha apostado una buena cantidad a que las taquillas no pasarán de ese límite, en lo que le perjudicará mucho su tanto por ciento.

En la opinión general el Garden se equivocó cuando señaló la pelea de Jimmy McLarnin y Barney Ross a muy corta distancia de la de Carnera y Baer. Los altos oficiales de esa organización debieron haber pensado que dos grandes peleas no pueden ofrecerse en muy breve espacio de tiempo, por la sencilla razón de que siempre una resulta perjudicada.

Grandes cantidades se recaudaron en el bout McLarnin-Ross, y ahora, al ofrecerse el match por la faja mundial de los pesos completos, se encuentran con que los fanáticos están encontrando muy alto ese precio de 25 pesos que piden por la silla de ring.

«Si Dempsey estuviera en una de las esquinas todo sería perdonable» —dicen los fans. «Pero, esta vez Jack estará en las sideslines, y ni Baer, ni Carnera tiene su parecido».

Dempsey, incidentalmente, no cree que Baer esté mal preparado, sino que le falta seriedad en su preparación, que no es precisamente los mismo, aunque parezca igual.

«Si Maxie se olvidase completamente de todo y concentrara su mente en el ring exclusivamente, sería uno de los más grandes boxeadores de todos los tiempos». Afirma Jack. «Por algo tiene lo que necesita un pugilista para triunfar: velocidad, punch, coraje, durabilidad y un cuerpo puesto a prueba de golpes».

«Baer tiene un magnífico chance frente a Carnera, a pesar de la gigantesca figura del campeón mundial, pero necesita concentrarse por completo en el bout para que ese chance resulte efectivo. De lo contrario perderá su posibilidad y el trofeo de los hevies continuará en Italia».

INJUSTICIA INCALIFICABLE

No habrá balompié en los III Juegos Deportivos Centroamericanos que se efectuarán en El Salvador en el mes de diciembre

por PETER

SI, señor; no habrá representación del balompié cubano en el certamen deportivo que se celebrará en el mes de diciembre en El Salvador. Es una decisión del Comité Olímpico.. y boca abajo todo el mundo.

Hablando ayer sobre este tópico con una persona que tiene el derecho de saber cómo piensan los señores de ese Comité, nos dijo como argumento que habían tenido esos señores para no llevar futbol asociación, lo siguiente: «Ellos estiman que en el balompié hay mucho profesionalism.».

Y es por lo que ahora nosotros hacemos esta interrogación: «¿Saben esos señores del Comité Olímpico en las condiciones que se encuentran el futbol y el base ball, en los demás países que han de concurrir a los III Juegos Deportivos Centroamericanos?».

Cuba va a participar en los siguientes eventos:

Competencias atléticas de campo y pista; Basket ball, Base ball; Esgrima, Natación; Diving; Tennis; Tiro; Golf; Hand ball y Lucha.

Por lo visto se han elegido todos los deportes que se practican en el Vedado Tennis Club, que es la sociedad a la que pertenecen todos, o casi todos los miembros del Comité Olímpico. Y no es que lo digamos nosotros, lo repite el público por ahí, y en relación a esto está haciendo comentarios muy desfavorables.

Y vamos a argumentar para que no vayan a decir que los balompedistas todo lo hacen con los pies.

El Tennis, por ejemplo, ¿por qué se lleva Tennis a El Salvador? Hay una competencia mundial, la Copa Davis, en la que Cuba, anualmente demuestra su pujanza en el deporte.

Golf. ¿Quiénes son los que juegan golf en Cuba? Si exceptuamos a Antonio Carrillo y Chacho de Armas, casi estamos por asegurar que todos los demás que lo juegan son extranjeros.

Lucha. ¿Hay ambiente de este deporte en Cuba? No.

Hand ball (pelota a mano). ¿Acaso es este un deporte que merece la distinción de un viaje al extranjero? Nosotros hace más de veinte años que nos dedicamos a este ejercicio. Somos, pues, simpatizadores del mismo, y hasta casi podemos asegurar que no hay periodista en Cuba que haya escrito más de este deporte que nosotros. Pero se nos va a permitir que digamos, con la sinceridad que siempre nos caracteriza, que el desplazar un team de handbolistas y dejar aquí el de balompié, nos parece una cosa ridícula.

Y ahora vamos a decir algo más: ¿Qué otro deporte ha hecho más que el balompié en Cuba? ¿Tendrían la amabilidad los señores del Comité Olímpico nombrarnos uno sólo de todos esos que ellos han elegido?

El deporte del futbol asociación está inscripto en la Federación Internacional. En el año 1925 el Fortuna trajo para la Habana un trofeo internacional ganado en La Sabana, San José, Costa Rica. El Hispano, en su hermoso Campo Armada, ganó otro trofeo internacional, al Club Libertad, de Costa Rica; por México han desfilado los balompedistas del Iberia y por tierras centroamericanas los del Deportivo Centro Gallego. Y la actuación fué siempre plausible. Recientemente, y para no hacer demasiado largo este escrito, un team cubano, tomó participación en el Campeonato Mundial que se celebró en Roma. Eliminó a Haití y luego fué eliminado en México.

¿Hay algún otro deporte, exceptuando el Tennis, que se conozca más que el balompié cubano fuera del radio de la República?

¿Hay alguna otra organización deportiva que haya hecho más que los balompedistas por darle nombre internacional a Cuba? Ninguna. Luego la excepción que han hecho los señores del Comité Olímpico, es sencillamente una injusticia, y como tal, nosotros levantamos nuestra voz de protesta.

Hay algo más. Cuba ganó invicta, el Campeonato de Balompié en los II Juegos Deportivos. Y fué, tienen que reconocerlo así los señores del Comité Olímpico, el deporte que tuvo la virtud de llenar casi en su totalidad el gran Stadium Cerveza Tropical, el día que se jugó la final del torneo con los ticos de Costa Rica.

En fin, señores, que únicamente van los sports que les gusta ver a los señores del Comité Olímpico, y por esta razón, es por la que no han elegido ni el futbol ni el balompié.

Que nos perdonen esos caballeros, pero tenemos la seguridad de que si el asunto fuera tratado en un periódico humorístico, se ganaban una vibración labial.

Resultado de los juegos de ayer

EN LAS GRANDES LIGAS

LIGA NACIONAL

Brooklyn 9; Pittsburgh 7.
New York 12; Cincinnati 1.
Chicago 6; Filadelfia 5.
San Luis 7; Boston 3.

LIGA AMERICANA

Detroit 4; Boston 2.
New York en San Luis (lluvia.)
Cleveland en Filadelfia (lluvia).
Chicago en Washington, ídem.

ESTADO DE LOS CLUBS

LIGA NACIONAL

	G.	P.	Ave.
New York	33	18	.647
San Luis	30	18	.625
Chicago	31	20	.608
Pittsburgh	26	20	.565
Boston	24	23	.511
Brooklyn	21	29	.420
Filadelfia	16	30	.348
Cincinnati	11	34	.267

LIGA AMERICANA

	G.	P.	Ave.
Detroit	30	20	.600
New York	27	20	.574
Cleveland	24	20	.545
San Luis	24	22	.522
Washington	25	25	.500
Boston	24	25	.489
Filadelfia	19	28	.404
Chicago	17	30	.362

JUEGOS SEÑALADOS PARA HOY

LIGA NACIONAL

Boston en San Luis.
Filadelfia en Chicago.
New York en Cincinnati.
Brooklyn en Pittsburgh.

LIGA AMERICANA

Chicago en Washington.
San Luis en New York.
Cleveland en Filadelfia.
Detroit en Boston.

SATISFECHO WILSON CON ADOLPH CAMILLI

Considera que el novato de los Cubs ha de serle más útil que el veterano Don Hurst

NEW YORK, junio 12. (AP.) — Jimmy Wilson, veterano catcher estrella y manager de los Phillies, parecía contentísimo hoy con el cambio de jugadores que realizó ayer, en virtud del cual se ha hecho de los servicios del inicianista novato de los Cubs, Adolph Camilli.

«Hurst era un magnífico jugador»,—dice Wilson. «Pero, realmente no estaba de acuerdo con nosotros, y en el club necesitamos hombres que se compenetren con nuestro sistema de juego y que estén dispuestos a jugar como lo ordenamos. Además, últimamente había caído en un slump y estaba flojo empujando carreras».

«Camilli, en cambio, ha demostrado empuje en el Chicago y resultará un guía ideal de nuestro team, que está en plena reconstrucción».

Camilli, realmente, ha jugado últimamente mejor pelota que Hurst, aun cuando este último ha sido considerado siempre como una de las mejores primeras bases de la Liga Nacional.

Las condiciones de la pista fué causa del yerro

Los seleccinadores dieron todos patinazos. El caso de Guide Bock fué asombroso

Los cambios radicales de la pista en las últimas funciones produjeron también cambios radicales en los cálculos. Al punto que no sólo los seleccionadores de los periódicos sino aun los «interiores» de Oriental Park sufrieron grandes fracasos.

Nos explicaremos. En la Secretaría de Carreras hay un concurso de seleccionadores. Son muchachos que conocen íntimamente las condiciones de la mayoría de los ejemplares que se alojan en nuestro hipódromo. Viven con ellos, duermen con ellos, los sacan a practicar, conocen de sus peculiaridades. No sólo conocen a los suyos sino también a los de los rivales precisamente porque están al tanto de todos los movimientos que se llevan a cabo en Oriental Park.

Entre todos estos señores, que pueden considerarse como conocedores y expertos la mayor parte de ellos no dieron un solo ganador en los dos días últimos. La pista casi normal en la superficie aunque húmeda aún debajo varió totalmente por los aguaceros del sábado para el domingo y se mantuvo con un pie de profundidad de fango el lunes.

Varios caballos dieron traspiés, resbalaron, perdieron el paso a través de distintas competencias y como resultado de ello muchos otros, con algún chance de triunfo, lograron el éxito.

Desde luego que siempre el fanático se encuentra perplejo cuando caballos como Thunder Speed, Bob-by F., Hard Rock, Stefan's Lass quedan fuera del dinero en una ojsta que ellos negocian admirablemente. No pretendemos justificar sus derrotas porque en esta materia difícil siempre somos un poco recelosos por naturaleza, pero no hay duda que en algunos casos hubo razones de cierta consideración para considerar que esos ejemplares pudieran perder.

EL «YARA» CONTINUA EN EL PRIMER LUGAR

Véase a continuación el estado de los clubs y el batting y fielding colectivo del campeonato de la Liga Nacional:

ESTADO DE LOS CLUBS

	J.	G.	P.	Ave.
Yara	4	3	1	.750
Hershey	3	2	1	.667
Fortuna	4	2	2	.500
Vedado	4	2	2	.500
Regla	4	2	2	.500
Cubaneleco	3	0	3	.000

BATTING COLECTIVO

	J.	V.	C.	H.	TB.	Ave.
Regla	4	141	36	35	38	.248
Hershey	3	88	14	21	37	.239
Vedado	4	126	18	30	38	.238
Yara	4	132	18	29	38	.219
Cubaneleco	3	100	7	21	27	.210
Fortuna	4	133	10	27	33	.203

FIELDING COLECTIVO

	J.	O.	A.	E.	DP.	Ave.
Yara	4	108	51	5	4	.970
Hershey	3	72	34	5	8	.955
Regla	4	108	49	14	2	.918
Fortuna	4	105	47	14	6	.916
Cubaneleco	3	75	35	12	3	.902
Vedado	4	99	44	22	2	.867

SERA EL DIA 24 EL MEET DE NATACION EN EL "MIRAMAR"

El equipo de Titó Silverio se propone dar batalla a los de la Y.M.C.A. Fiesta lomista

Será el próximo domingo 24, sin nueva posposición, el dual meet junior de natación que han combinado los equipos de la Asociación Cristiana de Jóvenes y Miramar Yacht Club. En estos días se han venido últimando los preparativos correspondientes para que la fiesta resulte de interés, y podemos asegurar que la afición ha de presenciar algo bueno.

La Y. M. C. A., se propone llevar un buen team junior a la justa, y el Miramar le esperará en su home, dispuesto a desquitarse de la derrota que recibió hace semanas en el mitin celebrado entre ambas sociedades con sus equipos novicios. Pedro Miranda y Tito Silverio son los coaches encargados de la preparación de los teams. Y Víctor Echevarría, diligente presidente de la Federación de natación, designará los jueces que han de actuar y pondrá el visto bueno a las competencias.

SE REUNIRAN LOS LOMISTAS

En el Miramar Yacht Club, incidentalmente, se está preparando una fiesta de muchísimo interés, que resultará simpática a los ojos de todos los buenos deportistas.

Los antiguos socios del «Loma Tennis Club», que se agrupan ahora en el «Miramar», y que forman una simpática legión, han ideado la celebración de una comida criolla, que se efectuará probablemente en el primer domingo de julio, para iniciar así una serie de reuniones interesantes, que se celebrarán todos los años para recordar los «días felices del Loma Tennis».

Quiere decir esto, que por iniciativa de un grupo de entusiastas lomistas, los viejos socios del club recordarán, una vez al año el primer domingo de julio—los días idos de la Víbora, reuniéndose en una comida interesante.

A la primera preparada, fijada para julio, asistirán todos los viejos socios del club sin olvidar a Guzmán, Escarasena, nuestro Director y otros más.

VOLVIERON AL PRIMER LUGAR DEL CAMPEONATO LOS BEARS DE NEWARK

ALBANY, junio 12. (AP.)—Los Bears de Newark, que terminaron en primer lugar en la justa de la Liga Internacional el año pasado, sólo para ser eliminados por el Rochester en el play-off, se encontraban hoy nuevamente en el «top» del circuito, como resultado a los triunfos alcanzados sobre los Senadores del Albany. Los Alas Rojas de Rochester, por su parte, cayeron al cuarto lugar.

M.E.C.D. 2016

LOS TENEDORES DE PUERTO RICO SUBIERON EL PRECIO DE 2.85 A 2.95 PARA PRONTA ENTREGA

GODOY & MALARET
SEGUROS Y FIANZAS
(Insurance and Bonding)
Teléfono M-9866
AGUIAR 77
HABANA, CUBA

TABACO

Solamente trescientos cincuenta y oc ohtercios de terceras, de anteriores cosechas de Las Villas, pasaron ayer de manos. También otros menores lotes de distintas clases y procedencias, adquiridos por pequeños fabricantes y detallistas de materia prima.

Entradas por vapores

El vapor «Eusebio Coterillo» trajo de Cienfuegos, para González y Vázquez, 12 pacas.

Echó en tierra ayer el vapor «La Fé», las partidas de tercios que vamos a relacionar.

De Arroyos, para Calixto López y Compañía, 52.

Del mismo puerto, para Cano y Hermanos, 14.

De La Fé, para Urtiaga, Toledo y Compañía, 72.

También de La Fé, para González y Vázquez, 43.

De Río Blanco, para Calixto López y Compañía, 2.

Recibos por ferrocarril

Hasta las cinco de la tarde de ayer habían entrado procedentes de las zonas productoras, las cantidades siguientes:

De Placetas, para Antonio Méndez, 918 tercios.

De Puerta de Golpe, para Juan Hernández, 1.

De Mataguá, para Menéndez y Compañía, 100.

De Pinar del Río, para Godínez y Hermanos, 124.

De Camajuaní, para la General Cigar, 39.

De Esperanza, para H. Duys y Compañía, 100.

De Mendoza, para Domingo Méndez y Compañía, 627.

De Remedios, para la General Cigar, 10.

De Puerta de Golpe, para Godínez y Hermanos, 43.

De Pinar del Río, para Domingo Méndez y Compañía, 122.

De Guane, para los mismos señores, 46.

De Ovas, para Celestino Marcos, 1.

De Yara, para E. González y Compañía, 1.

De Pinar del Río, para Manuel A. Suárez y Compañía, 93.

Bonos de Cuba

Cierre ayer en New York, por el hilo directo de Luis Mendoza y Compañía:

	Comp.	Vend.
Cuba, Seeyer, 5 por 100	90	93¼
Cuba, Speyer, 4½%	70	76
Cuba, O. Públicas	27⅜	28
Cuba, Morgan, 5½%	72½	74
Cuba, Morgan, 5 por 100	95	—
Cuba, Ry. 5 por 100	25¼	26
Cuba, Ry. 7 y medio	24	26
Hav. Elec. 5 por 100	34	44¾
Hav. Elec. 5½%	7½	9¾
Manatí Sugar	16	23¾
Eastern	13¼	15¾
Cuba Norte, 5½	33	34

El Oro y la Plata

Al cierre ayer del mercado local del dinero, tomamos los siguientes dátos:

ORO

Compradores	60½P.
Vendedores	61½P.

PLATA

Compradores	⅝D.
Vendedores	7/16D.

MERCADO DE CAFE

Cierre ayer por el hilo directo de Luis Mendoza y Compañía:

Julio	8.39
Septiembre	8.36
Diciembre	8.40
Marzo	8.42
Mayo	8.47

MERCADO DE METALES

Cierre ayer por el hilo directo de Luis Mendoza y Compañía:

Cobre, 8.05 a	8.10
Plata	35
Plomo	4.00
Zinc	4.60

MERCADO DE GRANOS

Cierre ayer en Chicago, por el hilo directo de Luis Mendoza y Compañía:

TRIGO	
Julio	99⅜
Septiembre	99¾
Diciembre	101⅜
MAIZ	
Julio	57⅞
Septiembre	59⅞
Diciembre	61⅞
AVENA	
Septiembre	44⅜
Diciembre	45½
TRIGO WINNEPEG	
Julio	78½
Octubre	80½
Diciembre	81½
CENTENO	
Diciembre	68½

MERCADO DE PIELES

Cierre ayer en New York:

Junio, viejo	9.40
Septiembre	9.75
Diciembre	10.05
Marzo	10.05
Pieles Standard:	
Septiembre	10.50
Diciembre	10.70
Marzo	10.95

MERCADO DE ALGODON

Cierre ayer en New York, por el hilo directo de Luis Mendoza y Compañía:

Julio	12.12
Octubre	12.35
Diciembre	12.49
Enero	12.53
Marzo	12.64
Mayo	12.73

La mejoria experimentada en la industria y el comercio de los E. Unidos despierta optimismo

Algunas de la sindustrias que habían sufrido retraso en la mejoría general, tuvieron luego mejores ventas y cuentan con mayor volúmen de pedidos no despachados. El acero retrasado

Mirada en conjunto, la producción industrial de los Estados Unidos de Norte América ha aumentado en más del porcentaje usual durante la primavera. «Abril fué el quinto mes sucesivo de mejoría», dice The National City Bank of New York en su revista correspondiente al mes de Junio en curso. Y resumiendo la actualidad industrial y comercial, añade lo siguiente:

«Desde fin de marzo, los cambios ocurridos en la situación industrial y comercial, asumieron un aspecto más complejo en los primeros meses del año, a causa de movimientos divergentes en los ramos industriales y en los mercados de productos agrícolas. En los industriales se registró un nuevo aumento, tanto en la magnitud de la producción como en el personal. Hubo descenso en la producción de carbón y en la de otros ramos que evidentemente disfrutan de su mayor demanda a comienzos de la primavera; en cambio, tuvo lugar un pronunciado incremento en la de automóviles y acero. Desde luego, es tan grande la importancia de estos dos últimos ramos en la situación general que cuando quiera que experimentan expansión, se nota mejoría en muchas otras industrias.

Muchas de las fábricas de automóviles, particularmente las productoras de las tres principales marcas más módicas en precio, incrementaron su producción a un máximum durante abril. Gozan de activa demanda; sus agencias de venta no se hallaban suficientemente provistas para la estación de primavera y como no tienen certeza alguna de estar exentas de tropiezos obreros, han tratado y tratan de incrementar en la medida de lo posible las reservas de sus agentes. De ahí que la capacidad haya sido el único límite de la producción. Se calcula que en abril ascendió a cerca de 400,000 coches y camiones, es decir, a la cifra mensual más elevada desde hace cuatro años.

Las fábricas de acero están retrasadas en el despacho de pedidos después de haber adoptado un alza en los precios a comienzos del mes. La producción en la última semana de abril representó 54 por ciento de la capacidad máxima del ramo, según el Iron and Steel Institute. El porcentaje resulta mayor que en cualquiera otro mes de agosto último. El máximum, en julio, fué de 59 por ciento. Según opiniones autorizadas en el ramo, si ha de entregarse antes del primero de julio todo el tonelaje contratado, como lo requiere el reciente convenio oficial en esta industria, las fábricas deben aumentar la producción. Semejante aceleración puede en parte anticipar la actividad que usualmente despliegan las fábricas de acero en el verano, ya que se ha cubierto con exceso la demanda del segundo trimestre. Sin embargo, el ramo se encuentra en condiciones altamente satisfactorias.

Algunas de las industrias que sufrieran retraso en la mejoría, como las de aparatos eléctricos y material ferroviario, tuvieron mejores ventas y cuentan con mayor volumen de pedidos no despachados. Esto indica la necesidad de reemplazar instalaciones anticuadas y un resurgimiento de la demanda que bien puede haber determinado un cambio definitivo en los ramos indicados lo mismo que en el de automóviles.

Mirada en conjunto, la producción industrial ha aumentado en más del porcentaje usual durante la primavera, a juzgar por las estadísticas parciales de la estación. Abril fué el quinto mes sucesivo de mejoría, cosa que naturalmente despierta optimismo pues significa la propagación del trabajo y el incremento e nel consumo.»

MERCADO DE MANTECA

Cierre ayer por el hilo directo de Luis Mendoza y Compañía:

Julio	6.45
Septiembre	6.75
Diciembre	7.05
Granel	5.85

CAMBIOS EN NEW YORK

Cierre ayer por el hilo directo de Luis Mendoza y Compañía:

Libra	5.05⅞
Franco	6.61
Peseta	13.71

CAMBIOS

Tipos de venta al cierre ayer en Bancos de esta capital:

New York, cable	1/10P.
New York, vista	1/10P.
Londres, cable	5.06
Londres, vista	5.05¾
Madrdi, cable	13.73
Madrid, vista	13.72
París, cable	6.62
París, vista	6.61
Italia, cable	8.67
Italia, vista	8.66
Bélgica, cable	23.45
Bélgica, vista	23.44
Alemania, cable	38.15
Alemania, vista	38.10
Hong Kong, cable	36.80
Hong Kong, vista	36.75
Toronto, cable	1⅝P.
Toronto, vista	⅞P.
Buenos Aires, cable	24.05
Buenos Aires, vista	24.00
Amsterdam, cable	67.95
Amsterdam, vista	67.90
Zurich, cable	32.54
Zurich, vista	32.52

Cotizaciones

NUEVA YORK, junio 12 Cotizaciones de hoy en la Bolsa de Nueva York:

Acciones: 946.680

Bonos: $13.758.30

COTIZACION DE LA PESETA

La peseta española se cotizó al cierre del mercado ayer, a a razón de 7.28.33 por dollar.

COTIZACION DEL FRANCO

El franco francés se cotizó ayer al cierre del mercado a razón de 15.10 por dollar.

COTIZACION DE LA LIBRA

La libra esterlina se cotizó ayer en el mercado local a 5.05.3|4

HABANA CLEARING HOUSE

Las compensaciones de cheques entre los Bancos asociados al Habana Clearing House, ascendieron en la liquidación de ayer a la suma de $1.463.328.44.

Bolsa de New York

Cotización a la hora del cierre en la Bolsa de New York, recibida por el hilo directo de Fenner and Beane

ACERO.	
Am. Rolling Mills	20
Beth. Steel	34½
Byers (A M) Co	33⅜
Mc. Kees Tin Plate	87½
Nat-l Steel	43
Repub. Steel	17⅞
U. S. Steel	42
Vanadium	22⅞
ALIMENTOS	
Am. Beet Sugar	11
Am. Sugar	60
Armourt Ill. A.	6¼
Armour Ill Pfr	69
Borden Co	26¼
Canada Dry	23
Coca Cola	124½
Corn Pro. Ref	68¾
Cuban Amer. Sugar	7⅛
Gen. Foods	32¾
Grt.West. Sugar	32
Manatí Sugar Pfr	—
Nat. Biscuit	36¾
Nat. Dairy Prod	18
Stand. Brands	20½
South Porto Rico	34⅛
United Fruit	73
AVIACION.	
Aviation Corp	7
Bendix Aviation	16⅜
Curtis Wright Corp	3¾
Douglas Aircraft	22⅜
North-Amer. Aviat	4⅞
Sperry Corp	9½
United Aircraft	21¾
F. CARRILES Y EQUIPOS.	
Atchison	58¾
Atlan. Coast Line	41½
Balt. and Ohio	24⅞
Can dian Pac	15½
Ches and Ohio	47¼
Cons. de Cuba Pfr.	3¼
Del. and Hudson	56
Del Lacw and Western	34⅜
Erie	20¼
Great. Northern Ry	22
Illinois Central	27
Northern Pac	25⅛
N. Y. Central	30¾
Penn. R. R.	31⅜
Southern Pac	25¼
Southern Ry	27½
Union Pacific	124
Amer. Car and Fdy	32⅛
Amer. Locomotive	26
B ldwin Locomotive	11½
Gen. Ry. Signal	34½
Pullman Inc	52¾
PETROLEOS.	
Amerada Corp	54¼
Atl. Refining	37½
Cons. Oil	11½
Cont. Oil	21⅜
Ohio Oil	12½
Houston Oil	22¾
Phillps. Petro	19⅞
Pure Oil	11½
Seab. Oil of Del	35¼
Texas Corp	25⅞
Tide Water Oil	13⅝
Socony Vacuum	16¾
Stand. Oil N. J.	46¼
Stand. Oil Cal	37
MOTORES Y ACCESORIOS	
Auburn Auto Car	31
Bohn Aluminum	56¾
Briggs Mfg	17¼
Chrysler Corp	42¾
El Auto Lite	25⅝
Firestone T Rubber	19
Gen. Motors	33⅛
Goodrich	14¼
Goodyear	30¾
Mack Truck	27¼
Murr y Corp	7½
Nash Motors	12¼
Packard Motor	4
Studebaker	5⅛
Timken Roller	30⅝
U. S. Rubber	20⅝
TABACOS.	
Amer, Sumatra	18½
Amer. Tobacco B	74
Cons Cigar	10⅞
Gen Cigar	39⅞
Ligg. and Myer B	97½
Reynods Tob B	46⅜
QUIMICOS.	
Air Reduction	98½
Allied Chem	140¾
Amer. Com. Alc	38¾
Col. Carbon	72
Comm. Solvents	24
Du Pont de N.	89½
Freeport Texas	40
Lambert Co (The	28⅝
Nat. Dist. Prod.	26¾
Texas Guf	34⅝
Union Carbide	42⅛
U. S. Ind. Alcoh	43⅝
METALES.	
Alaska Juneau	20⅝
Amer. Metal	24
Anaconda	16
Cerro de Pasco	38⅜
Dome Mines	42⅝
Howe Sound Co.	54
Int. Nickel	27
Kennecott	22¾
Mc Intire P. Mines.	48¼
U. S. Smelt. and Ref	128
TIENDAS	
Kresge S. S.	19
Kroger Gr and Bk	31¼
R. H. Macy and Co	43½
Montgomery Ward	29
Penney J C.	58½
Safew y Store	51¼
Sears Roebuck	44½
Woolworth	51
SERVICIOS PUBLICOS.	
Amer. and Foreign Pow	9⅛
Amer. Power and Lght	7½
Amer. Tel and Tel	118⅛
Amed Water works	19½
Bklyn-Man	39½
Columbia Gas	13¾
Com. and South	2⅛
Cons. Gas	32¾
Elec. Power and Light	6
Interborough R. T. Co	8⅞
Int. Tel and Tel	14
Nat. Pow and Light	10⅛
Nor. American	17⅞
Pub. Serv. N. J	37
Standard Gas	11
United Gas and Imp	16½
Western Unión	49½
MISCELANEAS	
Adams Express	9¼
Allis. Chalmers	17⅝
Amer. Can	97¾
Amer. Mch and Fdy	15¾
Amer Radiator	14½
Burroughs Add.	14¼
Case J. I.	55
Caterpillar T. C.	27½
Celanese Corp	27½
Com. Inv. Trust	56½
Congol. Nairn	28
Continental Can	78¾
Deer and Co	21
Eastman Kodak	99⅛
Fox Film Corp	14¾
Foster Wheel	16
Gen. Asphalt	19¾
Gen. Electric	20⅝
Gillete	10¾
Int. Business	137¾
Int. Cement	26½
Int. Harvester	33⅜
Johns Manville	51½
Kelvinator	19
Lehman Corp	69⅞
Libby Owen	32½
Liquid Carb.	30¼
Loews Inc.	32⅝
Nat. Cash Reg	17¼
Otis Elevator	16⅛
Procter and Gam	35
Radio Corp	7½
Radio Keith	2⅝
Remington Rand	10⅞
Simmons Co	17½
Warner Brothers	6⅛
Warren Brothers	10

BANCOS.	Comp.	Vend.
Chemical	40¼	41¾
Nat-l City	28	30
Chase Nat-l	29	30⅛
Bankers Trust	61½	63⅞
Irving	16⅞	18¼
Guaranty	365	372
Royol Bank	150	155
F. N. B. Boston	35½	36½

Bolsa de la Habana

Cotización oficial del cierre de la Bolsa de la Habana, ayer, a las 2.30 p. m.

Bonos y obligaciones:	Com.	Ven.
República de Cuba:		
Speyer, 1904	90	95
Deuda interior, 1905	50	62
Cuatro y media, 1909	71	83
Morgan, 1904	93	100
Morgan, 5½, 1923	76	80
O. P., 5½, 1945	27¾	29
Obligaciones oro, 1935	23	—
Depósito O. oro	13	—
Azúcar, 1940	—	—
Morgan, Seriados, 5½:		
G. Vence 1 julio 1934	73	—
H. Vence 1 julio 1935	—	—
I. Vence 1 julio 1936	—	—
J. Vence 1 julio 1937	—	—
A. Habana, 1a. hip.	90	110
A. Habana, 2a. id	90	110
Centro Asturiano	33	—
Banco Territorial, S. B.	15	—
Cervecera	25	—
Cervecera, Oblg. no hip.	8½	12
Gas	92	101
H. Electric, Consolidados	38	42
Havana Electric, Debentures. Oblg. no hip	8	9½
Jarcia Matanzas	85	—
Metropolitana	18	—
Mercados de Abasto y Consumo, 1a. hip	30	50
N. Fábrica Hielo	85	98
Papelera, Serie B	75	..
Teléfonos	70	—
Unidos	10	—
Acciones:		
Cervecera Inter	23	—
F. C. Consolidados, prf.	30	—
Cuba Railroad, prf	5	—
H. E. Utilities, prf.	22	—
H. E. Utilities, Pretes	8	—
H. Elec. Ry Co.o, prf	4½	—
Jarcia, prf	28	—
Jarcia, ex-div. en ac	28	36
Jarcia, comunes	5	7
Licorera de Cuba	5	—
Naviera, prf	10	—
Naviera, comunes	1	—
N. Fábrica Hielo	80	—
N. F. de Hielo, ben.	16	21
Teléfonos, prf.	25	35
F. Unidos	3¾	4½
Union Oil Co	2	5

Banco Territorial	2	8½
Id. Beneficiarias	⅛	—
Cervecera	25	50
F. C. de Cuba	3⅝	4¾
Cuba R. R.	6	—
Fibra y Jarcia	10	—
Hav. Electric Utilitis Co. P., 6 por 100	21½	25
Hav. Electric Utilitis Co. P., 5 por 100	8	—
Havana Electric Railway Co., preferidas	4½	6
Havana Electric Railway Co., comunes	1	—
Jarcia, P.	28	—
Jarcia, P. ex-div en ac.	28	—
Jarcia, C.	5	7½
Licorera de Cuba	5	8
Metropolitan Auto	85	—
Naviera, P	10	—
Naviera, C	1	—
N. Fábrica Hielo	90	—
N. Fábrica Hielo, Ben	17	21
Pesca, P	20	—
Pesca, C	4	—
Teléfonos, P.	27	35
Teléfonos, C.	8	—
Unidos	3	4½
Union Oil	1½	4

COTIZACION A UN MES FECHA

Ayer, a las 3½ p. m.

	Com.	Ven.
Bonos y obligaciones:		
República de Cuba:		
Speyer, 5 por 100	90	—
Deuda interior	52	—
Speyer, 4½ por 100	71	—
Morgan, 5 por 100	90	—
Morgan, 5½ por 100	76	—
O. P., 1945	28	29½
Obligaciones oro	24	—
G. Morgan, julio, 1934	74	—
Centro Asturiano	35	—
Cervecera Inter.	25	—
Id. id. Oblig. no hip	8	12
Gas y Electricidad	92	—
H. E. Railway Co.	38	42
Id. id., Oblig. no hip	8¼	9½
Jarcia Matanzas	85	—
N. Fábrica Hielo	80	—
Papelera, Serie B	75	—
Cuban Telephone Co.	65	80
Unidos	10	—
Acciones:		
Cervecera Inter	23	—
F. C. Consolidados, prf.	30	—
Cuba Railroad, prf	5	—
H. E. Utilities, prf.	22	—
H. E. Utilities, Pretes	8	—
H. Elec. Ry Co.o, prf	4½	—
Jarcia, prf	28	—
Jarcia, ex-div. en ac	28	36
Jarcia, comunes	5	7
Licorera de Cuba	5	—
Naviera, prf	10	—
Naviera, comunes	1	—
N. Fábrica Hielo	80	—
N. F. de Hielo, ben.	16	21
Teléfonos, prf.	25	35
F. Unidos	3¾	4½
Union Oil Co	2	5

GANANCIAS Y PERDIDAS DE LAS EMPRESAS AMERICANAS

Manufacturers Trust declaró su dividendo trimestral ordinario de 25 centavos.

Ludlum Steel declaró también su dividendo trimestral ordinario sobre las acciones preferidas de 5 y medio por ciento.

Truase Traer Coal en su informe respecto al año finalizado el 30 de abril, acusa una pérdida neta de 92 mil pesos, contra pérdida neta de $316.000.

Missouri Pacific sufrió en abril una pérdida neta de $1.197.300, contra $1.663.900.

Los líderes de la Cámara esperan poner hoy sobre el tapete, bajo disposición especial, el proyecto de Ley Domiciliaria. El Senado ha rechazado el precepto que creacía compañías nacionales hipotecarias y garantizaría las hipotecas.

American Super Power Corp. of Delaware, declaró su dividendo trimestral sobre las acciones primeras preferidas.

United Fruit declaró su dividendo trimestral ordinario.

Todos los vendedores de cobre, bajo el códiso de la industria, han establecido hoy el precio de 9c.

El Presidente de la Asociación Amalgamada de Obreros del Hierro, Acero y Estaño, Michael F. Tighe, manifiesta que se opone a la idea del Gobierno de crear una Junta Especial del Trabajo para tratar de la amenazante huelga de la industria siderúrgica, diciendo que «la proposición tiene poco o ningún mérito».

Northern States Power Co. of Delaware, en los doce meses finalizados el 30 de abril, ganó $5.529.700 contra $6.504.000.

Las operaciones siderúrgicas a partir del 11 de junio (para la semana), están señaladas al 56.9 por ciento de la capacidad: merca de medio punto o 0.9 por ciento.

A 2.80 pagaban los refinadores de Nueva York, y los del Golfo estaban dispuestos a pagar 2.85

Los crudos para entregas futuras abrieron sostenidos y al cierre de la bolsa quedaron con un punto sobre el cierre anterior. El refinado no experimentó variación durante el día

Los 10.000 sacos de Puerto Rico que anteayer, al cierre del mercado, habían sido ofrecidos al precio de 2.85, para llegar el 25 de los corrientes, ayer no era posible obtenerlos a menos de 2.95. Los tenedores de azúcares de dicha procedencia, conociendo la actitud de los refinadores de no comprar de Filipinas por el temor de que se declaren «fuera de cuota», adoptaron esa posición alcista. Los refinadores de New York estaban dispuestos a comprar de Puerto Rico a 2.80, y los del Golfo pagaban a 2.85. Pero como los tenedores se mostraban firmes en los 2.95, llegó la hora del cierre de la Bolsa del Azúcar sin que se registrase venta alguna.

Las existencias de crudos en los almacenes afianzados de New York, eran ayer de 1.204.432 sacos, y el día and Gray el día once, 2.30.

La cotización «spot» de Willett and Gray el día once, 280.

LOS FUTUROS.—Abrieron sostenidos. Las casas comisionistas y del ramo estuvieron comprando en posiciones distantes. Al cierre los precios quedaron con un punto más alto que el cierre anterior en todos los meses, menos enero, que quedó igual, como vamos a ver:

Julio	1.57
Septiembre	1.64
Diciembre	1.73
Enero	1.74
Marzo	1.80
Mayo	1.85

Las ventas durante la sesión de la Bolsa, ascendieron a 22.450 toneladas en las seis posiciones.

EL REFINADO.—Aunque no experimentó variación, estuvo con tono firme desde la apertura hasta el cierre Los nuevos pedidos fueron regulares.

MERCADO DE LONDRES.—Actuó quieto, pero sostenido. Había vendedores de crudos al precio equivalente a 0.98-½ libra a bordo Cuba. Las cotizaciones de la Terminal al cierre son éstas:

Julio	4/10-1/4
Agosto	4/11
Septiembre	4/11-1/2
Octubre	5/
Diciembre	5/1-1/4
Marzo	5/3-3/4
Mayo	5/5

LAS EXPORTACIONES.—Las exportaciones de azúcar efectuadas en esta isla, desde primeros de año hasta el 9 de junio sumaron 680,675 toneladas largas de crudos, en comparación con 878,990 toneladas largas en análogo período del año pasado, lo cual representa una merma de 198,315 toneladas, o sea un 22.6%.

Los embarques cubanos a los Estados Unidos ascendieron a 431,171 toneladas, contra 621,788 en el mismo período de 1933: merma de 190,618 toneladas, o sea un 30.6% aproximadamente. De enero 1 a junio 9 del año actual, los embarques efectuados representaron aproximadamente el 25.4% de la cuota adjudicada a Cuba por la Administración de Ajustes Agrícolas americana.

Las existencias de Cuba al 9 de junio sumaban aproximadamente 2,497,000 toneladas, en comparación con 2,703,000 toneladas el año pasado.

VALORES

Las emisiones de la República estuvieron ayer sostenidas. El mercado, en general, cerró sostenido y en espera del Reglamento para la práctica del decreto-ley 268.

Se operó algo con bonos de Obras Públicas y otros del Gobierno, dentro de los tipos de la cotización y fuera de la pizarra de la Bolsa.

La recaudación del Fondo Especial de Obras Públicas, en el mes de mayo último, ha alcanzado $537,553,—señalando una baja aproximada de $230,000,—en relación con el mes anterior.

En los 11 meses del presente año fiscal el total ingresado por este concepto en toda la República, ha sido $5,261,728,—o sea aproximadamente $2.500,000.—menos que los mismos meses del año fiscal anterior.

MAYOR LA RECAUDACION POR CONCEPTOS DE TODAS LAS RENTAS FISCALES

El total de las recaudaciones fiscales de la República en mayo próximo pasado, por concepto de rentas de presupuesto, ha sido de $5.316.992 suma esta aproximadamente igual a la del mes de abril, que resultó la más alta del presente año fiscal.

En relación con el mes de mayo de otros años, ha habido en el presente año un aumento considerable sobre las cifras de los años 1931, 1932 y 1933.

En los primeros once meses del presente año fiscal, el total recaudado por rentas de presupuesto, ha ascendido a $40.052.215, o sea un aumento de $265.899 en relación con los 11 meses del año fiscal 1932,33, según recopilación hecha por «Cuba Importadora e Industrial» de esta capital.

ARRIBOS Y EXPORTACIONES

Arribos, Exportación, Consumo y Existencias de azúcares en los puertos de Cuba, por años naturales, sin distinción de zafras. Toneladas de 2240 libras. Conversión de sacos a toneladas a la base de 6.8923 por 1. Embarques de refinado convertidos su equivalente en crudos.

	Arribos	Export.	Consumo	Existencias
Semana term. Junio 9	57.142	43.432	———	717.703
Total desde enero 1	1.174.424	680.675	22.283	———
Comparación con el año anterior				
Semana term. Junio 10	18.847	42.221	1.116	808.507
Total desde enero 1	1.159.328	878.990	10.121	———

EXPORTACION

	Semana	1934 Total hasta Junio 2	1933 Total hasta Junio 3
N. Y., Phila, Boston y Baltimore	5.008	301.969	428.396
Nueva Orleans	———	10.926	64.445
Savannah	———	15.070	29.736
Galveston, Texas City y Houston	8.817	99.356	55.621
Norfolk y otros Ptos. Atl. y Golfo	———	———	1.601
Oeste EE. UU. y tPos. Gdes. Lagos	———	23.261	8.106
Canadá	14.764	161.613	200.294
Reino Unido y R. U. por órdenes	8.111	31.929	30.338
Francia	———	10.771	4.197
Holanda	———	6.827	3.773
Japón, China y Hong Kong	———	6.827	3.773
Otros países	———	15.101	10.495
	43.432	680.675	878.990

RESUMEN

Enero 1 a Junio 9 1934			Enero 1 a Junio 10 1933	
Europa	214.644		Europa	234.899
Canadá	23.261		Canadá	8.106
Varios	11.597		Varios	14.197
	249.502			257.202
EE. UU.	431.173	(a)	EE. UU.	6221.788 (b)
	680.675			878.990

(a) Incluye 10.761 toneladas para reexportar; (b) incluye 8.275 toneladas para reexportar.

LAMBORN, HUTCHINGS & CO.

AZUCARES

APRECIACION DEL MERCADO
(Por LUIS MENDOZA Y COMPAÑIA)

Habana, junio 12 de 1934.—A las tres de la tarde

Cuotas	Frop. Oficial	Libre a bordo Ant.	Libre a bordo Hoy	En Almacén Libra	En Almacén Saco
E. Unidos, libres	53.12122	1.39	1.39	1.29	$4.19
E. Unidos, retenidos	11.66075	1.31	1.31	1.21	3.93
Otros países	28.73983	0.94	0.96	0.86	2.80
Consumo local	6.47820	0.83	0.85	0.75	2.44
Promedio de las 4 cuotas		1.22	1.22	1.12	$3.64

N. GELATS y Cía.
Habana. BANQUEROS Aguiar 106-108
Vendemos cheques de Viajeros
Pagaderos en todas partes del mundo
y Cartas de Crédito Circulares
en las mejores condiciones.
"SECCION DE CAJA DE AHORROS"
Recibimos Depósitos en esta Sección Pagando el 2½ por 100 Anual. Todas estas operaciones pueden efectuarse también por Correo.

M.E.C.D. 2016

Información Telegráfica DEL INTERIOR DE LA ISLA

POR NUESTROS CORRESPONSALES A TRAVES DEL HILO DIRECTO DEL «DIARIO DE LA MARINA»

HABANA

REPOSICION APLAUDIDA

GUINES, Junio 12. DIARIO, Habana. — La reposición del Jefe de Comunicaciones en ésta señor Benigno Alvarez ha sido aplaudida por la opinión. Nadie se explicaba el por qué de la cesantía de un funcionario atento y cumplidor, muy bien querido de todos.—**Suárez**, Corresponsal.

HERIDA GRAVE

PALOS, Junio 12. DIARIO, Habana.—Rafael Méndez, mestizo, de cincuenta años de edad, asestó una tremenda puñalada en el vientre a su mujer Juana Pérez, de la misma raza, de cuarenta y cinco años de edad. El agresor huyó, encontrándose más tarde su cadáver pendiente de una soga en un solar cercano al lugar del hecho. El suceso acaeció en el barrio conocido por la «Cuartería de Campa».

Juana fué trasladada en grave estado al Hospital de Güines. Las autoridades actúan. Hasta el presente ignóranse los motivos que originaron estos sucesos.—**Díaz**, Corresponsal.

MENOR GRAVEMENTE LESIONADA

GUANABACOA, junio 12. DIARIO. Habana. En el Hospital de esta villa, ingresó, procedente de la casa de socorros de Luyanó, Zoila Arencibia Castillo, de 10 años, vecina de la calle Vista Hermosa 41, en Jacomino, que presentaba herida en la región parietal y desgarraduras diseminadas por el cuerpo, siendo certificado de grave su estado.

Dichas lesiones se las causó cuando tras de una máquina frente a su domicilio, se tiró al pavimento. Se ignora el número de la máquina y quién era el chofer.

CESANTES TODOS LOS EMPLEADOS DEL DISTRITO FISCAL DE GUANABACOA

Hoy fueron declarados cesantes todos los empleados del Distrito Fiscal de esta villa, tomando posesión de sus cargos los nuevos empleados. Esto causó gran sorpresa tanto a dichos empleados como al pueblo, pues aquellos eran antiguos y cumplidores con su deber.—FRANCISCO CORTES. Corresponsal.

RESTOS HUMANOS EXAMINADOS

MARIANAO, Junio 12. — Los forenses Quadreny y Alvarez, de este término, se personaron ayer en la calle San Andrés con el fin de examinar los restos humanos que habían encontrado últimamente en dicho lugar. Dichos señores forenses dicen que se trata de los restos de un niño de la raza blanca y que tendría aproximadamente tres meses de edad.

El doctor Anaya, Juez de Instrucción, ha radicado causa por asesinato, y a la vez ha librado órdenes a los distintos cuerpos policíacos para que hagan las correspondientes investigaciones.

UN ROBO DE ROPA Y PRENDAS

El señor José Guedes, de España, de 34 años y vecino de Concepción entre D. denunció que al llegar hoy a su habitación observó que los cacos habían violentado la cerradura de la puerta, llevándole ropa y prendas por valor de cincuenta pesos.

LUCHA ENTRE HUELGUISTAS Y ROMPEHUELGAS

El cabo del Ejército, Asunción Martínez, destacado en el Central Toledo, detuvo en el día de hoy a Rogelio de la Paz Solcay, vecino de dicho Central y a Alejandro Guerrero, vecino del Reparto los Angeles, por haber amenazado de muerte a varios individuos que trabajan en calidad de rompehuelgas en el Central Toledo. Los señores de la Paz y Guerrero forman parte de los elementos que sostienen una huelga en el Ingenio.

Los detenidos ingresaron en el Vivac, a disposició del Tribunal de Defensa.

ELOGIOS AL MANIFIESTO DE MENOCAL

CEIBA DEL AGUA, Junio 12. DIARIO, Habana. — Los elementos de esta localidad han elogiado calurosamente el manifiesto del general Menocal.—**Guía**, Corresponsal.

SE HIRIO GRAVEMENTE CON UN REVOLVER

GUANABACOA, Junio 12. DIARIO, Habana.—En el Hospital de esta villa ingresó Gustavo Echevarría González, de 20 años, vecino del Reparto Rocafor, que presenta una grave herida en el pecho, que se causó al estar examinando un revólver que le dió un individuo desconocido, quien al verlo herido desapareció con dicho revólver. El hecho ocurrió en la calle San Miguel.—Cortés, Corresponsal.

MATANZAS

NUMEROSOS CASOS DE TIFUS

MATANZAS, junio 12. DIARIO. Habana.—El Gobernador Agustín Acosta, donó hoy doscientos pesos para atender a los gastos que originan los numerosos casos de tifus recluidos en el Hospital Civil, procedentes de Ceiba Mocha y Coliseo, donde existen brotes de dicha enfermedad, debido a la contaminación de las aguas por las últimas lluvias y, por carecer de Acueductos con plantas de cloro cuya instalación se hace más urgente cada día.

—El Tribunal de Defensa excluyó hoy de fianza a Juan Domingo Cabrera, Cristino Ramos, Bonifacio Domenech, acusados de actividades comunistas en esta provincia.

Hoy fueron detenidos por la policía Francisco Perdomo, Homobono Rangel y Julio Francisco Avalos, como integrantes de una gavilla que se dedicaba a robar caballos, que vendían en otras provincias, habiendo hurtado hasta hoy quince caballos.

En la finca Encarnación, de Canasí, presentáronse dos sujetos armados, los que trataron de efectuar un robo, dándose a la fuga al ser vistos por Manuel Pérez y otras personas que estaban de visita en dicha finca.—LOVIO, Corresponsal.

INTERRUMPIDO EL TRANSITO

CABALLO, junio 12. DIARIO Habana.—Desde hace tres días se encuentra totalmente interrumpido el tránsito en una parte de la Avenida Hershey, debido a una enorme zanja que la Compañía Hershey abrió con objeto de colocar los tubos de desagües, que desde hace años viene pidiendo el pueblo para evitar las inundaciones que a diario se registran en gran parte del poblado. Ahora, a iniciativas del pueblo, la Compañía ha dispuesto la colocación de estos desagües, pero debido al mal estado de la calle y a la gran profundidad de las zanjas abiertas por orden de la Compañía, estos tubos lejos de evitar las diarias inundaciones, constituyen una poceta convertida en criadero de mosquitos y por ende de infecciones contagiosas. Nosotros denunciamos estas irregularidades al señor Alcalde Municipal y al señor Secretario de Gobernación, a fin de que se cumplan los anhelos del pueblo. GONZALEZ, Corresponsal.

FALLECIO VICTIMA DE LA TIFOIDEA

MOCHA, Junio 12. DIARIO, Habana.—Víctima de la tifoidea, falleció en el día de hoy en el Hospital Civil de Matanzas la joven Felicia Serpa Reyes, que había ingresado en el citado centro benéfico procedente de este pueblo.—**Farías**, Corresponsal.

SANTA CLARA

POR EL PAGO DE DOS MENSUALIDADES DE ATRASOS

CIENFUEGOS, Junio 12. DIARIO, Habana.—Uniéndonos a los deseos de los empleados de Comunicaciones, eficaces colaboradores de la prensa, y conociendo de cerca sus necesidades, cooperamos a la campaña por la obtención del pago de dos mensualidades de sus haberes atrasados. Esa medida tendría la aprobación general por resultar una obra de justicia.

SE SEPARARON DE LA CONFEDERACION NACIONAL OBRERA DE CUBA

En una magna asamblea celebrada por los obreros del Central «Covadonga», optaron por la separación definitiva de la Confederación Nacional Obrera de Cuba, aprobando los antiguos Estatutos reconocidos en el Gobierno Provincial.—**González**, Corresponsal.

UNA PROTESTA DE LOS PRACTICOS Y EMPLEADOS DE FARMACIAS

SANTA CLARA, Junio 12. DIARIO, Habana. — La Asociación de Prácticos y Empleados de Farmacias de Villa Clara ha elevado una enérgica protesta ante el Honorable señor Secretario de Sanidad que dice: «Los prácticos y empleados de Farmacia de esta ciudad, en nutrida asamblea acordamos pedir a Ud. la derogación del Decreto suprimiendo el cierre de las Farmacias los días de fiestas nacionales, por creer que dicho cierre no perjudica el servicio público, y sí afecta a nuestro justo derecho de ciudadanos a disfrutar de las fechas patrias». Firman por la Asociación, Primitivo Fortuny y Oscar Infante.

También tomaron el acuerdo de dirigirse a los compañeros de Camagüey pidiéndoles su colaboración a la justa solicitud, y a la vez dirigiéronse a la Asociación de la Habana, en igual sentido.—**Armando A. Machado**, Corresponsal.

SENTIDO FALLECIMIENTO

JAGUEY GRANDE, junio 12. DIARIO. Habana.—Ha fallecido en esta localidad la distinguida señora Felipa Hernández viuda de Faget, persona muy estimada en esta localidad. Su sepelio se verificó a las 4 de la tarde, constituyendo una sentida manifestación de duelo, en la que formaron elementos de todas las clases sociales. Asistió a los funerales la Banda de Música. Reiteramos nuestro sentido pésame a su hermano Esteban Hernández y demás familiares.—ESPINOSA, Corresponsal.

RECIBIO QUEMADURAS GRAVES

RANCHO VELOZ, junio 12. DIARIO. Habana.—Blanquita Estévez, agraciada joven de quince años de edad, trató de suicidarse impregnándose de alcohol sus ropas y prendiéndoles fuego, impulsada por contrariedades amorosas. Blanquita envuelta en llamas salió a la calle, encaminándose a una casa cercana, donde le prestaron auxilio, sofocando las llamas. El doctor Gómez la asistió, haciéndole la primera cura, certificando de grave su estado. El Juzgado actúa.—SARABIA, Corresponsal.

MANIFESTACION SINDICALISTA DISUELTA POR EL EJERCITO

CAMAJUANI, Junio 12. DIARIO Habana.—Esta mañana fué disuelta por el Eército una manifestación de elementos sindicalistas que trataban de interrumpir las labores en las escogidas de tabaco en rama; por no haber aceptado los patronos las tarifas que quiso imponer el Sindicato, cuyas bases rechazaron, aceptando las presentadas por el Gremio de Escogedores de Tabaco en Rama local, constituído recientemente y reconocido por la Secretaría del Trabajo.

LA PEQUEÑA ALTERACION DEL ORDEN

Originó la pequeña alteración del orden, el inicio de las labores en la escogida de los señores Quesada, y para interrumpir el trabajo, se presentaron allí unas doscientas personas entre hombres y mujeres pertenecientes al antiguo Sindicato, manifestando su hostilidad contra los obreros que se encontraban trabajando, ocupando ya sus puestos.

El cabo Toledo, según informes que recogimos en los centros oficiales, se presentó inmediatamente, para impedir cualquier agresión a los obreros del gremio local, y después de conferenciar con los sindicalistas les manifestó que autorizaría que una obrera de las que allí estaban penetrase en el taller para leer las tarifas y bases del Sindicato, y ver si los trabajadores del gremio local aceptaban éstas por mayoría. De acuerdo con esta autorización penetró una obrera dando lectura a las tarifas y bases aludidas, y nadie se levantó, continuando todos su trabajo, como señal de protesta contra el Sindicato, reafirmando su aceptación a lo convenido por el gremio local. Ante esa demostración, fueron tildadas de «amarillas» por los manifestantes, que siguieron en dirección de otros talleres.

DISUELVEN LA MANIFESTACION

En evitación de que pudieran ocurrir sucesos lamentables, el Teniente Dimas Prieto con soldados a sus órdenes, y el cabo Toledo auxiliado por la Policía, evitaron que continuara la manifestación, viéndose obligados a disolverla de manera violenta, intimidando a los manifestantes, llevando a cabo varias detenciones.

PATRULLAN LAS CALLES

Momentos después el orden quedaba restablecido. El Ejército y fuerzas de Policía patrullan las calles, notándose en el momento absoluta tranquilidad. No se tiene noticia de ningún lesionado, y los detenidos fueron trasladados a Santa Clara a disposición de la Comandancia Militar. Ultimamente fué registrado el local del Gremio de Torcedores, en el cual se reúnen los sindicalistas, pero según nos informaron nada anormal se observó. Se rumoró que los detenidos serían libertados por sus compañeros, tomando el Ejército las medidas del caso, para evitar cualquier posible ataque al Vivas; los rumores no tuvieron confirmación, pues en nada se alteró la normalidad. El comercio siguió en sus labores, sin ninguna interrupción; solamente los comentarios daban un aspecto distinto al que suele existir en la población. El teniente Dimas Prieto, el cabo Toledo, los soldados y la policía recorren los centros industriales ofreciendo garantías a los obreros que desean trabajar. Mañana según nos informaron comenzarán sus labores otros talleres de escogidas de tabaco en rama.—Quirós. Especial

ORIENTE

MURIO EL JOVEN RENE SANCHEZ

STGO. DE CUBA, Junio 12.—El joven de diez y nueve años René Sánchez Fornaris, falleció esta mañana en la Clínica Los Angeles, víctima de quemaduras sufridas en la tarde del domingo, en el domicilio de su padre, Manuel Sánchez Benítez, al explotar un tanque de gasolina. Son ya dos los víctimas que ha ocasionado dicha explosión, temiéndose fallezcan el citado Sánchez Benítez y su hijo Bienvenido. A las cinco de la tarde se llevó a efecto el sepelio de René, con asistencia de miles de personas y alumios de todos los centros de enseñanza, por pertenecer el fallecido al Instituto Provincial, en el que cursaba el segundo año. Despidió el duelo el líder abecedario, Dr. Ganivet, que pronunció brillante oración. La Clínica Los Angeles se encuentra materialmente invadida por personas de todas las clases sociales que se interesan por el estado de los señores Sánchez Benítez.

FALLECIO BIENVENIDO SANCHEZ

STGO. DE CUBA, Junio 12.—En estos momentos, doce de la noche, acaba de fallecer el joven Bienvenido Sánchez Fornaris, estudiante de la Universidad, víctima, como su hermano de la explosión de un tanque de gasolina. De esta familia sólo queda superviviente el padre, Manuel Sánchez Benítez, que se encuentra en estado suma gravedad.

SEPELIO DE UNA PROFESORA

Se efectuó hoy el sepelio de la Profesora de la Escuela número 4, de la ciudad de Bayamo, Francisca Palacios Vda. de Valentino, resultando el acto sentida manifestación de duelo, despidiéndole el Dr. Carlos Guevara Fonseca.—**García**, Corresponsal.

VILLACLARENAS

Por ARMANDO A. MACHADO

UN PONCHE DE HONOR

Ofrecido le fué en la tarde de anteayer al Ingeniero Julio Ponce de León, alto empleado de la Secretaría de Obras Públicas, comisionado por el Presidente de la República para que le informe ampliamente de todo cuanto se relacione con el proyecto de terminación de la carretera de Santa Clara a Manicaragua.

Honor que le rindió a tan distinguido funcionario la Cámara de Comercio de la ciudad, en su casa social de Parque y Leoncio Vidal (altos), a cuyo acto asistió la Directiva en pleno de esa Institución, Centro de Detallistas, Asociación de Cafeteros y Hoteleros; Asociación de Propietarios; Presidentes de las Sociedades Colonia Española, Unión Club y Asociación de la Prensa, así como representaciones de las demás fuerzas vivas de la ciudad.

Los sñores Generoso Vieites, Coronel Don Justiniano Pedraza, Don Rafael Antón, Domingo Carreira Vilariño, Gumensindo Foncueva, Faustino Eloy Romero, José García Pérez, doctor Severo García Pérez, el alcalde interino de la ciudad señor Evangelista Yanez y otras personalidades.

Ofreciendo el acto el señor José García Pérez, Secretario de la Cámara de Comercio, quien a su vez hizo la presentación del homenajeado y explicó lo que sería para Villaclara lograr su unión con el barrio más rico de su zona.

Después el señor Ponce de León habló de los estudios que él realizara, de las obras construídas en esa carretera, del costo mínimum de cada kilómetro a construir, los beneficios y utilidades que reportaría la carretera para aquella riquísima zona agrícola, que se estima como una de las mejores y más productivas de Cuba en frutos menores y tabaco.

Y señaló el interés que este Gobierno tiene en esa obra.

El popular «Bar Ideal», del buen amigo Domingo Carreira, fué quien tuvo a su cargo la confección y servicio del ponche.

DE NUEVO AQUI

Los muy sociables esposos señora María O-Farrill de Rosell y el doctor Arquímedes Rosell y Franco, se hallan nuevamente en su encantador chalecito de la carretera Central. Pasan una corta temporada, para retornar a la capital de la provincia oriental donde, con el mayor beneplácito de aquella ciudad, desempeña nuestro particular amigo el doctor Rosell y Franco el cargo de Magistrado de la Audiencia.

Ascenso muy merecido el obtenido por este probo funcionario, que tan injustamente fué dejado fuera de la carrera judicial, al ser separado de su cargo de Juez de Primera Instancia de esta ciudad por la desastrosa reorganización que llevara a efecto el segundo Gobierno Revolucionario.

Ahora, el doctor Saladrigas, actual Secretario de Justicia, haciéndose eco del sentir de una sociedad y de los méritos en la Judicatura cubana del doctor Rosell y Franco, dispuso fuera reingresado y ascendido al cargo de Magistrado de la Audiencia de Santiago de Cuba.

Sea para él y su elegante esposa mi saludo.

EL SANTO DEL DIA

San Antonio de Padua.

Con este motivo están de días, entre otras damas, la respetable señora Antonia María Capirot de Gómez, Antonia Fernández viuda de Rico, María Antonieta Gómez de G. Ramos, Antonia Corrales de Alemán y Antonia Alemán de Maceo.

Entre las damitas María Antonia Payrol y Antonia Estañol de la Torre. Muchos los caballeros que también celebran su onomático, entre los que recuerdo en primer término al «clubman» Antonio Vidaurreta y Gómez.

El doctor Antonio Esparza, Antonio Estañol y de la Torre, Antonio Radelat.

El Contador de nuestro Ayuntamiento señor Antonio Vázquez Carretero.

Antonio Blanco Campo, condueño del acreditadísimo café «El Parisién»; el doctor Antonio Azel, doctor Antonio Cueto Inspector de Instrucción Pública; Antonio Cornide Peláez, Antonio Tenorio, el comerciante Antonio Antona.

Antonio Rodríguez Villamil y el compañero de oficinas José Antonio Cereijo.

Y por último, tiene el cronista un saludo para el doctor Juan Antonio Vázquez Bello, ex-Gobernador de las Villas, ausente en los Estados Unidos.

Que tengan un día lleno de congratulaciones.

OTRO PONCHE

Ofrecido éste en el Villaclara Tennis Club.

En honor de los muchachos que integran su team de basket-ball, ante el triunfo grandioso obtenido el domingo al derrotar al conjunto «Club Deportivo» de Cárdenas.

Fué ésta, entre todas las jornadas triunfales del Villaclara Tennis Club, la mayor, toda vez que los Campeones encontrábanse invictos desde hacía tiempo y un esfuerzo fenómeno fué el realizado por los villaclareños.

Tocó el «Jazz Band Estudiantil» que fué muy celebrado.

Mi felicitación para ese team de Basket y también para la Directiva de esa simpática sociedad.

Acusará el ABC a los miembros constituyentes

El Fiscal formulará pronto sus conclusiones en el procesc por la muerte del Cnel. Blas Masó

De un momento a otro el Ministerio Fiscal del Tribunal Nacional de Sanciones formulará conclusiones provisionales en el proceso que se sigue por el asesinato del coronel Blás Masó, en el año de 1928. El Fiscal pedirá la pena de muerte para el ex-Sargento del Ejército José Sánchez Hernández, y que se suspenda el procedimiento contra Gerardo Machado, Presidente derrocado, Alberto Herrera, ex-Jefe del Ejército Nacional y el Jefe del Servicio Secreto de Palacio, Manuel Rodríguez Batista, por estar en rebeldía. En este proceso es testigo de mayor excepción el doctor Rafael Iturralde, amigo y compañero del coronel Masó, que acusó a Machado al recoger aquel su último suspiro en el Hospital de Emergencias y que lo ha acusado, también, en el sumario.

ACUSARA EL A B C A LOS CONSTITUYENTES

Recogimos ayer en el Capitolio la noticia de que el A B C se personará como acusador en el proceso que se sigue a los Constituyentes del año 1928, y el cual se encuentra pendiente de formular conclusiones el Ministerio Fiscal siguiendo las instrucciones de la Secretaría de Justicia.

ABSUELTO EL EX-SARGENTO CASTRO

Rafael Castro, Sargento de la extinguida Sección de Expertos ha sido absuelto de los delitos de amenazas y cometido por funcionario público, de que fué acusado; lo defendió el Letrado de Oficio designado al efecto, Dr. Francisco M. Casado. Castro tiene sólo un proceso pendiente: el del asesinato de Daniel Buttari, que está incluído en la causa por los crímenes de Atarés. Esta causa está ahora en tramitación, nuevamente, en el Juzgado Especial a cargo del Dr. Andrés Domingo Morales del Castillo, por haberse presentado el ex-Comandante Inspector de la Policía Nacional Waldo Loinaz del Castillo.

También se encuentran en esa situación de sumario los procesos por la muerte de Rafael Trejo, radicada por homicidio y de Pío Alvarez, que lo está por asesinato; en ambas formulará conclusiones en breve el Ministerio Fiscal.

Compañía Trasatlántica Española

Servicios de Vapores Correos Todo el Año

PARA NEW YORK, VIGO, CORUÑA, GIJON, SANTANDER Y BILBAO	PARA VERACRUZ 48 HORAS DE VIAJE
Vapor "Habana", Junio 15	Vapor "Habana", Junio 8.
Vapor "C. Colón", Julio 16.	Vapor "C. Colón", Julio 9.
	Vapor "Habana", Agosto 8

Para New York, Cádiz y Barcelona

Vapor «M. de Comillas», Junio 21
Vapor «C. Colón», Julio 16

Para Guatemala, C. Rica, Panamá, Colombia, Curacao Venezuela y Las Palmas (Canarias).

Vapor «Magallanes». Jun 8. Vapor Magallanes», Agt. 8.

Espléndidas cámaras. Tercera clase moderna con camarotes.

Más informes: GARCIA & DIAZ Ltda. Agentes Generales
Palacio Lonja. Telfs. M-6911 y M-6912 Apart. 1690. Habana.

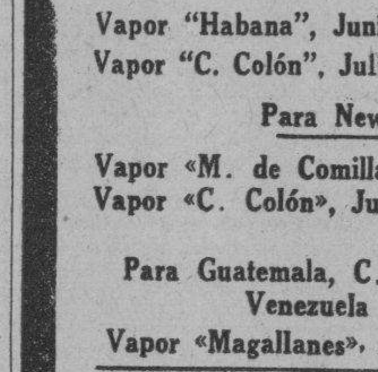

Empresa Naviera de Cuba

San Pedro No. 6. — Apartado No. 2499
Dirección Telegráfica: EMPRENAVE
HABANA. — CUBA

VAPORES DE LA EMPRESA: CUBA, BARACOA, CIENFUEGOS, EUSEBIO COTERILLO, JULIAN ALONSO, HABANA, MANZANILLO, GIBARA, LA FE, JOAQUIN GODOY, CAMAGUEY, RAPIDO, SANTIAGO DE CUBA, LAS VILLAS

Puertos de escala: — COSTA NORTE: — PUERTO TARAFA, NUEVITAS, MANATI, (VICTORIA DE LAS TUNAS), PUERTO PADRE (CHAPARRA) GIBARA, (HOLGUIN, VELASCO. BOCAS Y AURAS) VITA, BANES, NIPE, MAYARI, ANTILLA Y PRESTON) SAGUA DE TANAMO, (CAYO MAMBI, BARACOA, GUANTANAMO, (BOQUERON Y DESEO), SANTIAGO DE CUBA.

COSTA SUR: — CIENFUEGOS, CASILDA, (TRINIDAD) TUNAS DE ZAZA, SANTA CRUZ DEL SUR, MANOPLA, GUAYABAL, MANZANILLO, CAMPECHUELA, MEDIA LUNA, NIQUERO, ENSENADA DE MORA, Y SANTIAGO DE CUBA.

COSTA NORTE DE VUELTA ABAJO: — RIO BLANCO, BERRACOS, PUERTO ESPERANZA, SANTA LUCIA, (MINAS DE MATAHAMBRE), RIO DEL MEDIO, DIMAS, ARROYOS DE MANTUA Y LA FE.

REPUBLICA DE HAITI.—PORT AU PRINCE Y AUX CAYES PUERTO RICO. — SAN JUAN.
REPUBLICA DOMINICANA. — MONTE CRISTI, PUERTO PLATA, SANCHEZ, SANTO DOMINGO.

AL COMERCIO IMPORTADOR Y EXPORTADOR DE CUBA

El empleo de la Gran Flota Blanca para el transporte de su carga representa para usted utilidades en efectivo.

Todos los adelantos y facilidades modernas están reunidas en los nuevos y rápidos turbo-eléctricos que cubren el servicio entre la Habana y New York. La Gran Flota Blanca puede ofrecer a los embarcadores todas las condiciones necesarias para el más excelente transporte de mercancías ya se trate de embarques de importación o de exportación.

Solicite informes sobre tarifas de nuestras Oficinas Generales, Muelle de Santa Clara, Tel. M-6975.

Anuncios Clasificados Ultima Hora

ALQUILERES

HABANA

SE ALQUILA, EN COMPOSTELA 119, casi esquina a Sol, buen piso, acabado de pintar, 4 habitaciones y todo lo necesario. Precio situación. Llaves: Telf. A-5122. A-1

PROPIOS PARA PROFESIONAL, SE alquilan bajos en Amistad 81, sala, saleta, comedor, cuatro habitaciones, baño y servicio criados. Informes en los mismos de 10 a 12. A-1

ALQUILO PRIMERO Y SEGUNDO pisos, Monte 170, terraza, sala, saleta 4 habitaciones, baño intercalado, agua fría y caliente, comedor al fondo, cocina gas, cuarto y servicio criados, patio. Informan bajos. A-1

EN $35.00 SE ALQUILAN LOS ALtos de Obispo 117. Informan los bajos. A-1

VEDADO

CALLE 27, NUMERO 326, ENTRE A. y B., Vedado. Se alquilan modernos altos, con 5 habitaciones y 3 más en la azotea y demás comodidades. Dueño: de 9 a 11, en la misma. A-2

CALLE 25 NUMERO 369, ENTRE Paseo y Dos, Vedado. Se alquilan modernos altos, con 6 habitaciones y demás comodidades. Llaves en el fondo. Dueño: A. y 27, de 9 a 11. A-2

ALQUILO ALTOS CALLE 18 ENTRE 13 y 15, Almendares, $14.00, terraza, sala, gran hall, 3 cuartos, comedor, baño intercalado, cuarto criados. A-2

PASEO 12, BAJOS, ESTILO RENAcimiento, portal, sala, saleta, comedor con zócalo de mosaicos, tres cuartos, baño intercalado, cuarto y servicio criados. Informa Loreda, A-2686. Precio: $35.00. A-2

SE ALQUILA CASA, CALLE 19 NUmero 291, entre C. y D., Vedado, sala, comedor, 3 habitaciones, patio y traspatio. Informan al lado. A-2

a4 MARIANAO Y SUS RPTOS.

ALQUILO MIRAMAR PROXIMA A las Ursulinas, 3 y 4 habitaciones, garage, dos cuartos criados, agua abundante. Novena Ave. entre 20 y 22, Miramar. Informan, 7 esq. a 4, La Sierra. FO-1423. A-4.

SAN JOSE 6, MARIANAO, BARATIsima, se alquila espléndida casa de nueve habitaciones, baño intercalado, gran patio y portal. Informan 12 y 15. A-4

SANTA LUCIA NUMERO 4, MARIAnao, Se alquilan amplios altos, hermosa vista, muy baratos, con cinco cuartos, sala, comedor, portal y baño. Alquiler: $15.00, Informes, en 12 esquina a 15. A-4

a5 J. del MONTE y la VIBORA

ALQUILO, EN VIBORA, CASA MOderna, Pocito 9-A., una cuadra Calzada Jesús del Monte, portal, sala, saleta, tres habitaciones, baño intercalado, comedor al fondo, cocina gas, patio y traspatio. Habitación para criada, con servicios. Precio: $20.00. Llave al lado. Informes: Cárdenas 62, altos. Telf. A-3269. A-5

ALQUILO, VIBORA, CASA MODERna, San Francisco número 378, entre Diez y Once, portal, sala, saleta, tres habitaciones, comedor al fondo, baño intercalado, servicio criada, patio y traspatio. Precio: $14.00. Llave al lado. Informan: Cárdenas 62, altos. Telf. A-3269. A-5

a7 LUYANO

LUYANO 129, CASA MODERNA CON dos terrazas, sala, comedor, cuatro cuartos, baño intercalado, dos cuartos de criados, con su servicio y garage. Precio: $30.00. Informa Loredo, casa Parajón, Teniente Rey y Cuba, A-2686. A-7

NAVES y LOCALES

PRADO 11, SE ALQUILA UN LOCAL propio para comercio. La llave e informes: Prado 90, por Animas. Telf. A-8903. B-1

SE ALQUILAN DOS ESPACIOSAS Y frescas naves, en Pozos Dulces, esquina a Desagüe. Precio de situación. Informes: Prado 90, por Animas. A-8903. B-1

CASA PROPIA PARA INDUSTRIA

Del Tabaco, Calle San Miguel número 108, altos, entresuelos y bajos. Llave en la misma. Informan: Ferretería Belascoaín esquina a San Rafael. Telf. U-5215. B-1

b2 DEPARTAMENTOS

SE ALQUILAN DEPARTAMENTOS, muy frescos y baratos, en la Calle 17 y 4, Vedado, compuestos de sala, comedor, 2 o 3 cuartos, baño, cocina y patio. Para más informes: Pregunten por el encargado, o Prado 90, por Animas. A-8903. B-3

ALQUILERES

b4 HABITACIONES

O'Reilly 51

Se alquilan baratas magníficas habitaciones amuebladas, amplias, ventiladas y frescas, con abundantes baños, agua caliente y fría a todas horas. Moralidad y buen servicio. B-4

CUARTELES 14, ALTOS, SE ALQUIlan dos habitaciones, en la azotea, con todo su servicio independiente. Informan en la misma. Precio económico. B-4

MURALLA 55, ALTOS, ENTRE HAbana y Compostela, alquilo espléndida habitación con balcón a la calle, buen baño, agua caliente y fría luz, teléfono, casa de moralidad. B-4

SE SOLICITAN

s1 CRIADAS y CRIADOS

SE SOLICITA UNA MUCHACHA JOven, para los quehaceres de la casa. No duerme en la colocación. Monte 51, bajos. S-1

s2 COCINERAS y COCINEROS

SOLICITO ESPAÑOLA, QUE SEPA cocinar bien, cuatro de familia. Tiene que hacer alguna limpieza y dormir en la colocación. No ha de importale pasar dos meses en un lugar de playa. Sueldo: $15.00, 23 número 12, entre J. e I., primer piso, C., Vedado. De 7 a 10 a. m. y de 2 a 3 p. m. S-2

s10 OFICINISTAS

SE SOLICITA SEÑORITA DE BUEna presencia, preferible que conozca inglés y trabajos de oficina, dispuesta a estudiar y vender en establecimiento. De 3 a 5 p.m. Obispo 72. S-10

s1 Agencias y Vendedores

SE SOLICITAN VERDADEROS EXpertos para la venta de café, cacao, maiz, etc., a base de comisión. Señores bien relacionados con casas importadoras, almacenistas, tostaderos, etc. Se sirvan presentar con referencias en Amistad 126, Oficina, de 10 a 12 a.m. S-11

s14 VARIOS

BORDADORAS, EN MAQUINAS SINger, se solicitan, para darles trabajo a domicilio. Traigan muestras de su trabajo. Almacenes Inclán, Aguila 97. S-14

SE OFRECEN

s1 CRIADAS y CRIADOS

DESEA COLOCARSE UNA ESPAÑOla de criada de mano o cocina, informan 23, 206, Vedado, frente al cine Riviera, entre G y H. O-1

SE DESEA COLOCAR MUCHACHA española para criada de manos o cuarto, le gustan los niños, tiene buenas referencias. Calle 11 No. 45, letra A, entre 10 y 12, Vedado. O-1

DESEA COLOCARSE UNA JOVEN española para criada de mano o para cuartos, sabe coser, en la misma una para cocinar y limpiar. Calle Aguila No. 73, teléfono A-4442. O-1

MUCHACHA JOVEN ESPAÑOLA DEsea colocarse de criada de manos o de cuartos o comedor, sabe servir bien a la rusa y tiene inmejorables referencias de las casas que ha trabajado. Informa Calle E No. 261, entre 25 y 27. O-1

DESEA COLOCARSE UN MATRImonio español joven, ella criada de mano o cuarto, él chofer, muchos años de práctica en el país, tienen buenas referencias. Informes Estrada Palma No. 220, Víbora. O-1

SE DESEAN COLOCAR DOS MUCHAchas españolas, de mediana edad, para cocinar y limpiar, una duerme fuera. Tienen referencias de donde han trabajado. Informan, a todas horas, Picota 12, departamento 18. O-1

SE DESEA COLOCAR UNA SEÑOra española, para lavar, o trabajar por horas o por todo el día, hasta las 6 p. m. Informan: Calle Línea número 150, Vedado, entre 16 y 18, altos. O-1

SE DESEA COLOCAR UNA JOVEN española, de criada de mano. Es trabajadora, fina y sabe coser. Tiene referencias de las casas donde ha trabajado. Informan: Reina 14, entre Galiano y Rayo. M-2313. O-1

SE DESEA COLOCAR UNA JOVEN española, para cocinar, limpiar o criada de mano. Tiene referencias, San Miguel 5. O-1

A Europa Vía **CUNARD & ANCHOR LINE**

No hay mejor ruta. 94 años de servicio sin interrupción en el Atlántico

Salidas semanales de New York a puertos ingleses y franceses por lujosos y rápidos barcos de fama mundial

PASAJES PARA TODOS LOS BOLSILLOS

L. A. CABRERA & Co. LTD.

Prado No. 110. Agentes Generales. Telf. A-3549.

LLOYD NORTE ALEMAN

PROXIMAS SALIDAS

Para Bremen y Hamburgo (Vía Filadelfia)

VAPOR "W I D O"

JUNIO 16

Vapor «A G I R A»

para Bremen y Hamburgo (Vía Bélgica u Holanda)

JULIO 3

Para VIGO, CORUÑA, GIJON, SANTANDER, SOUTHAMTON, BOULOGNE Y BREMEN

VAPOR SIERRA VENTANA

JULIO 19

CLASE PRIMERA, CLASE TURISTA Y TERCERA CLASE

COMPAÑIA NAVIERA
LLOYD NORTE ALEMAN, S. A.

CAMARA Obispo 28. A-3455. — TERCERA Acosta 4. M-8066. — FLETES Oficios 18. M-8082

SE OFRECEN

s1 CRIADAS y CRIADOS

DESEA COLOCARSE UNA JOVEN española de criada de mano o de cuartos y cocinar para corta familia, tiene referencias. Informan Obispo 67. O-1

s2 COCINERAS y COCINEROS

COCINERA REPOSTERA, SE OFREce, cocina a la española y a la criolla, no duerme en la colocación, tiene referencias. Crespo 48, Telf. M-5533. Habitación 15. O-2

COCINERA ESPAÑOLA DE MEDIAna edad desea colocarse en casa de moralidad, cocina a la española y a la criolla sabe cumplir con su obligación y tiene referencias. Informan calle 16 entre 17 y 19, no duerme en la colocación. O-2

SE DESEA COLOCAR UNA SEÑORA española para cocinar y limpiar. No duerme en la colocación. Telf. U-6772. O-2

SE DESEA COLOCAR UNA ESPAÑOla de mediana edad para cocinar o cocinar y limpiar si es corta familia, en casa de moralidad. Informan en Maloja 53. O-2

UNA BUENA COCINERA, ESPAÑOla, de mediana edad, desea colocarse. Entiende de repostería, hace plaza y dispone la comida. Es económica. Duerme fuera, o para trabajar por horas. Referencias: Calle 35, entre 4 y 6, Mme. Marinelo. O-2

SE DESEA COLOCAR UNA MUCHAcha peninsular, para cocinar y limpiar, si es corta familia. Sabe hacer plaza y tiene buenas referencias. Informes en San Ignacio número 70, Taller, esquina a Teniente Rey. O-2

SE DESEA COLOCAR UNA MUCHAcha, para cocinar y ayudar a corta limpieza, Calle A. número 269, entre 27, y 29. O-2

UN BUEN CHINO, COCINERO Y REpostero, desea colocarse en casa particular. Cocina bien criolla y española. Cumple con su obligación y tiene recomendaciones. Informes: Zanja y San Nicolás, Café. Telf. A-2510. Santiago. O-2

BUENA COCINERA ESPAÑOLA, SAblendo cocinar criolla y americana, repostería y dulces, desea colocarse para corta familia. Tiene buenos informes. Calle H. número 46, entre Calzada y Quinta. O-2

SE DESEA COLOCAR UNA ESPAñola, de mediana edad, de cocinera y repostera. Sabe hacer plaza y tiene referencias. Informan: Calle 2 número 266. F-6265. O-2

SE COLOCA UNA JOVEN ESPAÑOla, para cocinar y limpiar. También para cuartos. Corrales 20. Telf. A-4519. O-2

SE OFRECE UNA ESPAÑOLA, PAra cocinar. Sabe bien su obligación y puede dar informes, Hornos 10. O-2

SE COLOCA UNA ESPAÑOLA, PARA cocinar y limpiar. Tiene referencias de donde ha trabajado. No le importa ir al campo o playa, Aguila 116, habitación 9, María Arango. O-2

CAMBIOS

1 CASAS

CAMBIO CASA, VALUADA 14,000 pesos, Víbora, por casa Vedado, pagando diferencia contado. Contestar detalladamente a: A. G. C., Departamento Anuncios Clasificados, DIARIO DE LA MARINA. CC-1

VENTAS

1 CASAS

SE VENDE EN $1.400 SANTA PEtronila No. 11, entre Ave. de Columbia y Medrano, compuesta de 8 cuartos y dos accesorias. Buen Retiro. Cortés, O-Reilly y Aguiar, Café V-1

GANGA $5.000 VENDO CASA ANtigua Infanta No. 64, hace frente a dos calles, mide 12x17. Cortés, O-Reilly y Aguiar, Café. V-1

2 SOLARES

VERDADERA GANGA. VENDO TErreno bien cercado plano, en Fomento y Enna, 30x27 m. Informa su dueño Infanta 24, 1o. izquierda. casi esquina a Cádiz. V-2

JESUS DEL MONTE: VENDO SOLAR de 10x22 calle Sola entre Milagros y Johnson, Reparto La Sola, precio verdaderamente módico. Informes: Edificio Morales, San Lázaro y N. de 9 a 12. V-2

VERDADERA GANGA

12,500 metros de terreno, media cuadra Paradero Cerro, Informes: Conserjería Centro Asturiano, de 1 y media a 5 y media. V-2

3 FINCAS RUSTICAS

EN CATALINA DE GUINES SE VENre 1 y media caballería tierra colopada, en el km. 49 Carretera Central 3 casas, 3 pozos, 300 naranjos. Informes: Jesús Pérez en la misma. V-3

4 ESTABLECIMIENTOS

NEGOCIO DE OPORTUNIDAD, POR tener que ausentarme del país vendo un salón de Helados y fuente de soda montado a la moderna con una venta de $50.00 pesos, situado en lo mejor de la Habana. Informes completos, José A. Ramos, Malecón 28, primer piso. V-4

9 MUEBLES y PRENDAS

VENDO JUEGO CUARTO, NUEVE piezas, caoba maciza, tapas cristal, elegantísimo, precio de regalo. Calle I número catorce, nueve once, Vedado. V-9

MUEBLES EN GANGA

Juegos cuartos, $25.00. Sala, $15.00. Comedor, $20.00. Escaparates, $7.00. Con lunas, $12.00. Mesas correderas, $4.00. Aparadores, $5.00. Seis sillas y 2 sillones, $9.00. Máquinas coser, etc. Compramos y cambiamos.

LA PRINCESA. SAN RAFAEL 107 V-9

11 Instrumentos de Música

SE VENDE PIANO, COMPLETAmente nuevo. Se da por lo que ofrezcan, Monte 18, entre Aguila y Angeles. V-11

ENSENANZAS

e1 Profesoras y Profesores

ACADEMIA DR. RABIÑA

$1.00 CADA ASIGNATURA. CLASES individuales: Inglés, Francés, Alemán, Taquigrafía «Pitman» y «Gregg», Mecanografía, Ortografía, Teneduría de Libros, Correspondencia, Aritmética. CLASES POR CORRESPONDENCIA. Ingreso E. Ingenieros, Bachillerato, Curso Procurador. Pida prospectos, **Neptuno 78 y 80, altos, esquina a Manrique. Telf. M-7849.** E-1

ALEMAN, INGLES, ESPAÑOL POR profesora alemana en casa y domicilio. Calzada 49, Vedado. Teléfono F-6784. Se ofrece taquígrafa y mecanógrafa. E-1

M.E.C.D. 2016

Crónica Católica

CULTOS CATOLICOS PARA MANANA

En San Francisco, los solemnes cultos de los Quince Jueves, a las 5 de la tarde: Exposición, rosario, piadoso ejercicio, cánticos, sermón, bendición y reserva.

Se invita a los fieles y de un modo especial, a las Asociaciones Eucarísticas de este templo.

EN SAN NICOLAS DE BARI

A las 8 de la mañana solemne Novenario a Nuestra Señora del Perpetuo Socorro por su Archicofradía.

El 16 a las 8 de la mañana, Salve con orquesta y voces y procesión.

El 17, gran fiesta patronal a las 8.30 con orquesta y sermón por el P. Camarero, S.J.

La parte musical será dirigida por la señora Blanquita Fernández de Castro de Jardines.

EN LA ANTIGUA IGLESIA DEL CARMELO

A las 5 de la tarde, los solemnísimos ejercicios de los Quince Jueves: Exposición, rosario, piadoso ejercicio, cánticos, sermón por el Padre Reginaldo, O.P., bendición y reserva.

EN LAS REPARADORAS

El Jubileo Circular.

La Misa del Sacramento a las 8 a.m. La reserva a las 5 p.m.

De 1.30 de la tarde a diez a diez de la mañana, adoración reparadora por la Asociación Eucarística Popular.

CULTOS DEL MES DEL CORAZON DE JESUS

En las iglesias de Reina, Jesús, María y José, Santo Angel y Parroquia del Vedado, a las 5 de la tarde.

HOMENAJE AL M.R.P. ANTONIO LOPEZ, VISITADOR DE LA MISION

Hoy, miércoles 13 del actual, a las 8 de la mañana, será obsequiado con Misa y Comunión general por todas las Asociaciones de la Iglesia de la Merced, el M.R.P. Antonio López Izaguirre, Visitador de los Padres Paúles.

Invita a este piadoso acto el Superior del templo, Rvdo. Padre Ramón Subirón, S.M.

A las 9 a.m. habrá, según sus piadosas intenciones, Misa solemne a San Antonio de Padua.

Deseamos un feliz día de su santo al ilustre Sacerdote Paúl, que tanto labora por el reinado social de Cristo, y tanto se distingue por su inagotable caridad, haciendo honor a su cualidad de Hijo de San Vicente de Paúl, el Patrono Universal de toda obra de caridad cristiana.

LA GRAN FIESTA DE SAN ANTONIO DE PADUA

Hoy, miércoles 13, a las 9 de la mañana, grandiosa función a San Antonio de Padua en San Francisco por la Venerable Comunidad de Padres Franciscanos de la Habana y la Pía Unión de San Antonio de Padua.

Será presidida por el Orzobispo de Atalia, Monseñor Pedro González Estrada, predicando el P. Dr. Alfredo Llaguno.

ATENTA INVITACION DE LOS PADRES FRANCISCANOS A LOS NIÑOS DE LA HABANA

La Venerable Comunidad de Padres Franciscanos de la Habana, invita muy atentamente a los niños y niñas a recibir la bendición de San Antonio de Padua y ser al propio tiempo a El consagrados para que por su intercesión se vean libres de toda suerte de peligros de alma y cuerpo.

Así mismo, invita a los enfermos a recibir la bendición de San Antonio de Padua.

Ambos actos se efectuarán hoy día 13, festividad del Santo, a las 5 de la tarde.

SOLEMNE FUNCION DE LAS HUERFANITAS DE SAN VICENTE DE PAUL

Las Huerfanitas del Colegio-Asilo San Vicente de Paúl, ofrecerán hoy miércoles 13, solemne función a San Antonio de Padua en la Iglesia del Corazón de Jesús, de Reina, a las 9 a.m., en la cual predicará el R.P. Antonio Arias, S.J., popular misionero de la Compañía de Jesús, que celebra sus días, y a quien deseamos muchos años de vida para bien de la salvación de las almas.

FIESTA A SAN ANTONIO EN LA PARROQUIA DEL CERRO

Hoy miércoles 13, solemne función a San Antonio de Padua en la Parroquia del Cerro. A las 8 a.m. Misa de Comunión general. A las 8.30 a.m. Misa solemne y sermón por el Párroco P. Viera, el cual suplica una limosna para obsequiar a los pobres en nombre de San Antonio.

DE DIAS

Celebran hoy sus días, los M.R.P. Antonio López Izaguirre, Visitador de los Padres Paúles de Cuba, y Antonio María Galán, Procurador de la Vice Provincia de la Compañía de Jesús, de Cuba.

El P. Galán se halla actualmente en Puerto Rico.

Monseñor Antonio Abín, Canónigo de la Catedral de la Habana, por cuya salud elevamos al cielo nuestras oraciones, pues es bastante delicada.

Los Padres Fray Dr. Antonio Melo, O.F.M., Antonio Arias, S.J. y Antonio Entralgo, S. Chp.

Les deseamos un feliz día de su fiesta onomástica, así como a nuestro distinguido amigo Don Antonio Sixto, fervoroso y entusiasta adorador nocturno.

SUFRAGIOS EN LA PARROQUIA DEL CERRO

El jueves 14 del actual, a las 9 a.m. se celebrarán solemnes funerales en esta Iglesia del Salvador, en sufragio del alma de la virtuosa señora Doña Magdalena Fernández Rojas de Cotarelo, que falleció en el pueblo de Taramundi (España), después de haber recibido los auxilios espirituales.

Sus hijas, muy apreciadas vecinas del Cerro, invitan a sus numerosas amistades a este homenaje piadoso, tributo de cariño a la noble e inolvidable madre.

LA FIESTA DE LA FAMILIA EN EL COLEGIO LA INMACULADA

Las alumnas del Colegio La Inmaculada, van a inaugurar el día 27 de Junio esta simpática fiesta, con una Verbena, en los jardines del Colegio, en obsequio de los hijos de las antiguas alumnas y a beneficio de las alumnas gratuitas. Tono verdaderamente familiar.

Como el obsequio a los niños consistirá en una monumental piñata, a fin de saber el número de éstos para que ninguno se quede sin premio, es necesaria la inscripción antes del día 20. Esta inscripción pueden hacerla, bien personalmente, bien por correo, pero para alcanzar el premio, precisa la asistencia a la fiesta.

Las alumnas de la Primaria Superior, a cuya iniciativa se debe la organización de la Verbena, trabajan con gran entusiasmo, por lo que se espera el más completo éxito.

AVISO A LOS FIELES DEL PARROCO DEL ESPIRITU SANTO

El R.P. Dr. Alberto Martín, celoso Párroco del Espíritu Santo, hace saber a los fieles y de un modo especialísimo a los devotos de San Antonio de Padua, que ayudaban a la señorita Clarita Mora, en la fiesta anual de San Antonio de Padua, que habiendo ésta cumplido 93 años de edad, sus achaques la han imposibilitado a poderse ocupar de la fiesta, que celebró por 46 años seguidos. Por consiguiente, la fiesta la celebrará el Párroco el domingo 17 del actual a las 8.30 de la mañana en nombre y según las intenciones de la venerable anciana, que continuará hasta su muerte, en su cargo de Camarera de San Antonio de Padua.

Suplica, pues, el Párroco, a cuantas personas enviaban sus limosnas a la expresada Camarera, hagan entrega de las mismas, en la sacristía de la Iglesia, sita en Cuba y Acosta.

A LOS CONGREGANTES DE JESUS CRUCIFICADO Y SU MADRE DOLOROSA

El R.P. Jorge Camarero, S.J., Director de la Congregación de Jesús Crucificado y su Madre Dolorosa, hace saber a los congregantes que la función mensual de Junio, suspendida el viernes segundo de mes, por la festividad del Sagrado Corazón de Jesús, se celebrará el día 15 del actual, Tercer Viernes de mes, en la Iglesia del Corazón de Jesús, de Reina, a las 8 de la mañana: Comunión general, Misa cantada, exposición el Santísimo, piadoso ejercicio, bendición, reserva, incesansaciones y visita al altar de Jesús Crucificado y su Madre Dolorosa.

Después de estos piadosos actos, junta en el lugar de costumbre.

Se ruega la asistencia.

FIESTA DE SAN ANTONIO DE PADUA EN LA PARROQUIA DE LOS QUEMADOS DE MARIANAO

El miércoles trece se celebra la fiesta de San Antonio de Padua, patrono de la Pía Unión que lleva su nombre.

En la Iglesia Parroquial se cantará una Misa en honor del glorioso santo, a las ocho y media de la mañana. Por la tarde a las tres se hará el reparto de víveres a los pobres.

Honrar al santo dándole culto y ofreciéndole nuestra devoción sincera, y favorecer a los pobres en su honor para ejercitar la verdadera caridad cristiana, son las dos partes de esta fiesta de San Antonio.

Se invita a todos los devotos de San Antonio, a que asistan a la misa y contribuyan con alguna limosna para el reparto de víveres que se hará a los pobres.

GABRIEL BLANCO

El Comisario Franciscano de Centroamérica

Se halla en la Habana el M. R. P. Fray Juan Meseguer, Comisario de la Orden Menor Franciscana de la América Central.

Viene a girar visita canónica a los Conventos de la Orden establecidos en Cuba por delegación del Reverendísimo Padre General de la misma, residente en Roma.

Sea bienvenido el ilustre representante del sucesor de San Francisco a esta República de Cuba, donde tanto se aprecia a los Frailes Menores, por su heroico celo en la salvación de las almas y su actividad en propagar la cultura patria y su ardiente caridad en socorrer las necesidades del pueblo.

EL DIA 23 EMBARCA PARA ESPAÑA E LM. R. P. APRAIS, O. F. M.

El día 23 del actual embarcará para España el M. R. Padre Fray Castor Aprais, Comisario de los Padres Franciscanos de Cuba.

Va al Capítulo Provincial en unión de los Padres Fray Serafín Ajuria y Fray Guillermo Basterrechea, Guardianes de los Conventos seráficos de la Habana y Guanabacoa, respectivamente.

Deseamos a tan distinguidos Prelados de la Orden Seráfica un felicísimo viaje y grata estancia en la Madre Patria.

FIESTA A SAN ANTONIO EN SAN FRANCISCO

Día 13, miércoles. A las 7 y 30, Misa de Comunión general, por Monseñor Estrada.

A las 9. Misa solemnísima. Sermón; Dr. A. Llaguno.

A las 5, Consagración de los niños y bendición de los enfermos.

I-C.

Diversos actos en el Colegio 'M. Auxiliadora'

La junta del festival benéfico tomó acuerdos. Fué diferida la fecha del interesante acto

Diversos fueron los acuerdos tomados por la junta que organiza el festival benéfico en el colegio de «María Auxiliadora» y que se celebró el pasado lunes, bajo la presidencia del R. Padre Salvador Herrera Fons y la Madre Directora del Colegio, Sor Catalina Ferrando y con asistencia de la Directiva de la Archicofradía de María Auxiliadora, compuesta por la presidenta de honor, señora Rosario Riverón viuda de Martínez, presidenta efectiva señorita Evelia Martínez, vicepresidenta señora Dulce María Paganetto, secretaria señorita Catalina de Varona, vicesecretaria señora Sofía Prada, tesorera señora Rosario Fernández, vicetesorera señorita Alicia Hevia y las celadoras señorita Encarnita de la Haya, señora María Antonia Sanjuán y señora Victoria Z. de Mateo.

En primer término se acordó la celebración de una Tómbola, una rifa de objetos de valor, que estará a cargo de la interesante señorita María Teresa Novoa y un teatro, que será dirigido por la entusiasta y activa vicepresidenta señora Dulce María Paganetto. Además, habrá varios kioskos en los que se venderán bocaditos, croquetas, helados, cerveza, churros, café, lechón, arroz con pollo, tabacos, refrescos y dulces de todas clases; la casa Armada adornará un artístico kiosko que estará a cargo de las niños del colegio y una banda de música amenizará el acto; oportunamente se darán a conocer los nombres de las señoras y señoritas que tendrán a su cargo los kioskos.

La vicepresidenta señora Paganetto, hace saber que en el teatro que ella tiene a su cargo se verificarán dos funciones, costando cada tanda la suma de diez centavos y la secretaria señorita de Varona, que la próxima junta será el día 26 de los corrientes, a las nueve de la mañana. El festival ya no será el día primero de julio, como se anunció, pues se ha transferido la fecha a fin de preparar mejor el festival, para su más completo éxito.

Han terminado los 13 martes a San Antonio

El día 12 del actual han terminado los solemnísimos «Trece Martes» que en honor de San Antonio de Padua ha venido celebrando con inusitada pompa la Pía Unión de San Antonio de Padua en la iglesia de San Francisco de la Habana como preparación a su festividad del 13 del actual.

Se ajustaron al siguiente programa:

Misa de comunión armonizada con cánticos en el altar de San Antonio vistosamente engalanado con plantas y flores. Este decorado floral estuvo encomendado al Hermano Leonardo León, O. F. M., activo sacristán del templo.

A continuación de esta misa, el director de la Pía Unión de San Antonio, dirigía el devoto ejercicio correspondiente a cada uno de los Trece Martes.

A las nueve de la mañana, misa solemne en el altar mayor del templo, oficiando Padres Franciscanos de la Comunidad de la Habana.

En esta misa expusieron a los fieles en elocuentísimos sermones las virtudes del Santo de Padua, los Padres Franciscanos Castor Apprais, Comisario de la Orden Seráfica; Serafín Ajuria, Guardián de los Padres Franciscanos de la Habana; Pedro Aranguren, Director de la Pía Unión de San Antonio de Padua; Benigno de Iturriaga, José Luis Zarigoitia, Justo Anasagasti, Ignacio Biain, Juan Ibabe y doctor Antonio Melo, O. F. M., correspondiendo a este hijo de Cuba y del Seráfico Patriarca de Asís el cerrarlos de manera brillantísima.

Después de la misa, grandiosa procesión por las naves del templo, con asistencia de la Venerable Comunidad Seráfica, cofrades de la Pía Unión y numerosos fieles de uno y otro sexo.

Recogida la procesión, se celebraba la conmovedora ceremonia de la bendición solemne de San Antonio a los enfermos. Acto este sublime.

Los magníficos cultos vespertinos, se terminaban con la veneración de la Reliquia de San Antonio.

La parte musical, la ejecutó magistralmente el Coro Seráfico de la Habana, bajo la dirección del R. Padre Benigno de Iturriaga, organista de esta iglesia.

A las cinco de la tarde de cada uno de los martes, Corona seráfica, ejercicio de los Trece Martes, plática por el Director, R. Padre Pedro Aranguren, O. F. M., bendición del Santísimo Sacramento, solemne bendición de San Antonio a los enfermos y veneración de la reliquia del Santo de todo el mundo, como le denominaba Su Santidad León XIII, de grata memoria.

El martes décimotercero, o sea el último, revistieron los cultos de la tarde inusitada magnificencia, como víspera de la fiesta onomástica de San Antonio.

Expuesto el Santísimo Sacramento, se rezó la Corona Seráfica, siguiendo el ejercicio del último martes y el del noveno día del solemnísimo novenario, predicando monseñor Santiago G. Amigo, Terciario Franciscano y Canónigo Maestrescuela de la Santa Metropolitana Catedral de la Habana, un notabilísimo sermón alusivo al acto.

El M. R. P. Fray Castor Aprais, Comisario de la Orden Seráfica de Cuba, asistido de los Padre Biaían e Ibabe, O. F. M., después de reservar el Santísimo Sacramento con imponente majestad, bendijo solemnemente miles de lirios de San Antonio.

Se distribuyeron, a razón de uno a cada asistente, hasta tres mil, lo cual demuestra el inmenso concurso de fieles asistentes a esta augusta ceremonia.

Terminada ordenadamente la distribución de los lirios benditos de San Antonio de Padua, aquella muchedumbre de fieles, portándolos en sus manos, llevó procesionalmente en artístico trono a la venerada imagen del Santo por las naves del templo.

Hermosísima apoteosis a San Antonio ha sido la magnífica procesión.

El Coro Seráfico, reforzado con escogidas voces, dió gran esplendor a al homenaje antoniano con su magistral parte musical.

Aquella muchedumbre de devotos paduanos se retiró después de la veneración de la reliquia.

De diez de la noche de este día 12, a las cinco de la mañana del 13, la Sección Adoradora Nocturna de la Habana, celebró solemnísima Vigilia mento en honor de San Antonio de de adoración al Santísimo Sacra-Padua, en la cual ofició y predicó el Director Diocesano de la Adoración Nocturna, M. R. P. Fray Castor Aprais, O. F. M. presentando a San Antonio como un modelo de adoradores y esforzado campeón del Santísimo Sacramento del altar, ganando en su favor grandiosas batallas contra los herejes impugnadores de la real presencia de Jesucristo en la Santa Eucaristía.

Se cantó solemne Te Deum y Trisagio.

La Vigilia antoniana finalizó a las cinco y media de la mañana con misa, bendición y reserva.

Estuvo muy concurrida la noche de adoración al Santísimo Sacramento tanto de adoradores como del común de los fieles.

En todos los martes, el Hermano Fray José María Mendivil, el piadoso y activo portero del Convento de San Francisco, socorrió a centenares de pobres a las puertas del Convento y a numerosas familias en sus domicilios con el «Pan de los Pobres de San Antonio», uniendo así el ejercicio de la cristiana caridad con el esplendor del culto católico.

Hoy, día 13, festividad de San Antonio, los actos a celebrar son los siguientes: A las siete y media de la mañana, misa de comunión general por monseñor Pedro González Estrada, Arzobispo de Atalia. A las nueve de la mañana, misa solemne y panegírico, por el doctor Alfredo Llaguno, párroco de Paula. A las cinco de la tarde, solemne consagración de niños a San Antonio de Padua y bendición de enfermos.

Se suicidó una joven usando un revólver

Su hermano la recogió, pero al llegar al centro de socorro era ya cadáver. Un joven arrollado

En la sala de su domicilio Condesa número 16, se privó de la existencia disparándose un tiro en la cabeza, la joven Martha Rodríguez Hernández, natural de la Habana y de 27 años de edad. Para consumar sus deseos, la joven Martha se apoderó de un revólver, calibre 38, propiedad de su futuro cuñado, Américo Castellanos Villasión, detective de la Policía Técnica y vecino de Llinás número 34.

Al ruido producido por la detonación, acudió el hermano de la joven, nombrado José Rodríguez Hernández, el cual se encontraba en el comedor, quien con el auxilio del vigilante 982, procedió a conducir a Martha al Segundo Centro de Socorros, donde falleció. El médico de guardia le apreció dos heridas producidas por proyectil de arma e fuego, una en la región parietal derecha, correspondiente al orificio de entrada de la bala y otra en la parte izquierda de igual región, correspondiente a la salida del impacto.

A la policía manifestó José Rodríguez, que ignoraba los motivos que indujeron a su hermana a suicidarse, pués cando llegó a la casa, momentos antes del hecho, la encontró como de costmbre.

También declaró Castellanos, en el sentido de que el revólver lo tenía en el domicilio de su futura cuñada, debido a que también tiene allí otros muebles, pués va en breve a contraer matrimonio con la hermana de la que resultó occisa, nombrada Tomasá.

El cadáver fué entregado a sus familiares con la obligación de presentarlo en el Necrocomio, para la práctica de la autopsia.

ARROLLADO POR UN AUTOMOVIL QUE CONDUCIA UN POLICIA

En el Hospital Municipal fué asistido de graves contusiones diseminadas por todo el cuerpo, Blás Castellanos García, de 26 años y vecino de Concepción número 327, en la Víbora.

Sufrió esas lesiones en la esquina de Monte y Dragones, al arrollarlo el automóvil número 46, chapa oficial, que manejaba el vigilante Osvaldo Pochet Rojas.

El hecho se estima casual.

PROFESIONALES

p1 DRES. EN MEDICINA

DR. PEDRO MONTALVO
Medicina general, especialmente Vías Digestivas, niños y adultos. Análisis de Laboratorio y Fisioterapia. Consultas: Belascoaín 79. U-5050. De 2 a 4. De 4 a 5, pobres. Avisos: F-1972

p6 CLINICAS

CORPORACION CLINICA
ACOSTA 7, Habana, X-1026. Medicina y Cirugía. (Médicos especialistas). Tratamiento de las enfermedales, por procedimiento moderno. Curación radical de las Almorranas, sin operar. Rayos X, Análisis, Electricidad Medicinal. Reconocimientos, con las medicinas, $1.00. Martes y viernes, para pobres, $0.50. Plan semanal, $0.20. (Niños, $0.10. Consultas, de 1 a 9 p. m. P-5

p7 ABOGADOS y NOTARIOS

DIVORCIOS
TRAMITACION RAPIDA
Ya se traten de cubanos como de extranjeros. Bufete de los Dres. E. Lamar y D. Acevedo. Manzana de Gómez 251, Habana. P-7

BUFETE Y NOTARIA DEL
Dr. Fernando Barrueco
Divorcios, tramitación de Accidentes del Trabajo, Desahucios y toda clase de Asuntos Civiles, Administración de Bienes. Especialidades en asuntos administrativos. Departamento de Contabilidad para Comerciantes. Consultas: de 1 a 5. Telf. A-4829, Oficios 18, Departamentos 301, 302, 303, 304 y 305.

PEDRO RENAUD TAPIE, PROCURADOR Público, especializado en Administración de Bienes. Atención personal. Garantía absoluta. Asuntos civiles en general, Prado 25. Telf. A-3218. P-6

Dr. Isidoro Corzo
ABOGADO
Especialidad: DIVORCIOS. Calle 9 número 25, entre H. e I. Telf. F-5086, Vedado. P-6

ALQUILERES

a1 HABANA

SE ALQUILA, EN DESAGUE 92, MAGnífica casa, compuesta de sala, comedor, 2 habitaciones, gran baño y cocina. Informes: Ramón G. Fernández, Infanta 47, esquina Peñalver. U-1157. A-1

SE ALQUILA ARBOL SECO 65-B., altos y 71-A., altos, sala, recibidor, 3 habitaciones, baño completo, comedor al fondo y cocina. Informa: Ramón G. Fernández, Infanta 47, esquina a Peñalver. A-1

SE ALQUILA, EN HOSPITAL NUMEro 29, un cómodo y fresco apartamento alto, con sala, comedor, dos cuartos, cocina y baño moderno, cuarto de criados, con o sin garage. Informan: Concepción 9, Parque de Tulipán. La llave en Hospital, bajos. A-1

LEALTAD 20, ALTOS, ENTRE LAgunas y Animas, sala, saleta, tres cuartos, baño completo. La llave en la misma. Informes: «La Zarzuela», Neptuno y Campanario. A-1

CASAS MODERNAS

MODERNA CASA, LUGAREÑO 26, altos, frente Parque, sala, recibidor, 3 cuartos, baño intercalado, comedor fondo, cocina, servicio y cuarto criados. Rebajada a $20.00. Llave, bajos. Informes: U-4742 y A-6174.

MODERNAS CASAS, MEDIA CUAdra Carlos III, Luaces 9, altos, 3 cuartos, sala, recibidor, baño intercalado, comedor fondo, cocina y cuarto y servicio criados. Rebajada a 20 pesos. Llaves, bajos. U-4742 y A-6524

MODERNAS CASAS, A MEDIA CUAdra Carlos III, Pocito 112, bajos, sala, recibidor, cocina, 3 cuartos, baño; Rebajada a 20 pesos. Hay bajos. Llave, Bodega. U-4742 y A-6524.

SAN MIGUEL 179-C., SEGUNDO PIso, hermosa casa, recibidor, sala, 3 cuartos, baño intercalado, comedor, cocina, cuarto y servicio crialos. Rebajada a $18.00. Llaves, Botica. U-4742 y A-6524.

MODERNOS ALTOS, DRAGONES 37 letra C., primer piso, recibidor, sala, 3 cuartos, baño intercalado, comedor, cocina, servicio y cuarto de criados. Rebajada a 20 pesos. Llave, Bodega. Informes: U-4742 y A-6174.

LOCAL PROPIO PEQUEÑO COMERcio, Dragones 37-C., entre Manrique y Campanario, gran salón, cuarto, baño completo. Llave, Sastrería. Rebajado a 13 pesos. U-4742 y A-6524.

INFORMES: GERVASIO 110, ALTOS, TELEFONO: A-4742, HABANA. A-1

ALQUILERES

a1 HABANA

SE ALQUILAN
CALLE 16 NUMERO 3, ENTRE 9 Y 11, Vedado, casas de sala, comedor, 2 habitaciones, baño, cocina, cuarto criados a $20.00 y $15.00. Informes en la misma, U-5858.

VAPOR 43, ENTRE ESPADA Y HOSpital, casa 2 habitaciones, baño y cocina, con luz, 7, 8 y 9 pesos. Informes: San Lázaro 376. U-5858.

JOVELLAR NUMERO 49, ENTRE Espada y Hospital, casitas de dos habitaciones, baño y cocina, $11.00. Llaves e informes: Sau Lázado 376. U-5858.

SE ALQUILA, JOVELLAR NUMEro 51, entre Espada y Hospital, casas de sala, comedor, 2 habitaciones, baño y cocina, a $18.00. Llaves e informes: San Lázado 376, entre Aramburo y Hospital. U-5858.

SE ALQUILAN LOS ALTOS
De Jesús Peregrino 26, esquina a Marqués González. La llave en la Bodega. Informan: Angeles 53, esquina a Corrales. A-1

AMARGURA 77, ALQUILO COMODO y fresco departamento, en segundo piso, completamente independiente, sala, cuarto, cocina, baño, hermosa terraza, con vista a la calle. Precio: 13 pesos. A-1

ALQUILO ESPLENDIDOS ALTOS EN Dragones 39, por Campanario, compuestos de sala, saleta, 5 habitaciones, 2 servicios, comedor, cocina, 2 patios. Informan: Dragones No. 39, almacén de tabaco. A-1

ALQUILO SEGUNDO PISO, MODERna y fresca casa, Malecón 73, compuesto sala, comedor, 2 habitaciones, baño intercalado completo, cocina y cuarto criados. Llave, en los bajos. Informan: Monte 170, bajos. A-1

MALOJA 87, ENTRE MANRIQUE Y San Nicolás, alquilo pisos independientes con baño completo. Precios rebajados. Informes en la misma.

MEDIADOS CORRIENTE MES ALquílase primer piso palacete Sitios 14, ocupándolo largos años el señor Cano, quien embarca España. Preferimos comerciante, por lo que está ocupado resto edificio, cumplidores magníficos. Si no piensan como nosotros, no molesten. Precio $25.00. Informan la misma. A-1

SE ALQUILA EN BELASCOAIN NUmero 125, entre Reina y Estrella precioso, fresco y ventilado primer piso, compuesto de 3 habitaciones, cocina de gas y demás comodidades. Para más informes: Manzana de Gómez 240. Telf. A-4893. A-1

¡BUSCA CASA?
LLAME AL
M.6747
SEGURAMENTE ALLI ENCONTRARA LA QUE VD NECESITA
O VAYA A
MORRO Y GENIOS
EDIFICIO "GOMEZ"
ALLI LE INFORMARAN

ESPLENDIDOS ALTOS, SAN LAZAro 29, sala, saleta, comedor, cuatro dormitorios, servicio criados, galería, repostería, etc. Informes: de 1 a 5. A-1

DESDE $13.00 a $16.00
Frente al Mercado Unico, calles Mangar y Lindero, modernos pisos atos y bajos, amplios, frescos, de dos y tres habitaciones, sala, comedor, baño, servicio de criados, cocina, patio. Las llaves Manglar, Pasaje B, No 15, bajos. U-4489. A-1

EN $13.00, PLASENCIA 21, BAJOS, entre Desagüe y Peñalver, una cuadra Infanta, sala, dos cuartos, baño, cocina, tres patios. Llaves calle A No 23, esquina a Desagüe. U-4489. A-1

MALECON 27, ALTOS, ENTRE CRESpo e Industria, casa amplia y fresca, sala, saleta, comedor, 4 habitaciones, cuarto de criados y demás comodidades. Abierta de 9 a 6. Informes: Dr. Sola, Habana 91, altos. A-2736. A-1

EN $25.00, MALECON 14W ALTOS, A una cuadra del Prado, fresca y ventilada casa con terraza cerrada, sala, comedor, tres cuartos, cocina, baño. Llaves en el primer piso. Informan Llinás 54, esquina a Marqués González. U-4489. A-1

EN $12.00
A una cuadra de Infanta, manzana formada por Desagüe, Peñalver, Plasencia y Pajarito, casas modernas con sala, dos cuartos, baño completo, dos patíos. Llaves Calle A. 23 esquina Desagüe. U-4489, U-2925. A-1

EN $11.00 CORTA B y D, ESQUINA Cristina, casas de sala, comedor, dos cuartos, baño intercalado, cocina, patio. Llaves Llinás 54, esquina Marqués González, U-4489. A-1

EN $13.00, PLASENCIA 13, ALTOS y 21, bajos, entre Desagüe y Peñalver, una cuadra de Infanta, casas modernas, con sala, dos cuartos, baño completo, cocina, tres patios. Llaves: Calle A, número 23, esquina Desagüe. Telf. U-4489. A-1

a2 VEDADO

14 NUMERO 6, ENTRE LINEA Y 11, bajos, sala, antesala, 4 habitaciones, comedor al fondo, servicio criados, $34.00. La llave e informes, al lado, en el 4. Telf. F-3055. A-2

CASITAS INDEPENDIENTES, CAlle 26 entre 27 y 29 (una cuadra del tranvía calle 23.) $6.00. Portal, sala, cuarto, cocina, servicios, patio. Mes y medio en fondo, requisito indispensable. Félix Vila, casa No. 5. A-2

ALQUILO BAJOS DE 17 No. 379 con sala, 3 grandes habitaciones espacioso hall, comedor al fondo y servicio de criados. Muy frescos. Informes en los altos. A-2

PRECIOSOS ALTOS ACABADOS DE decorar, 182 calle C, tres cuartos, doble servicio, baño lujoso, terraza, sombra, brisa, garage opcional, agua abundante, despensa, todas comodidades, alquiler módico. A-2

VEDADO: 25 NUMERO 422, ALTOS, entre 6 y 8, sala, saleta, comedor, 4 habitaciones, baño, terraza, cuarto de criados, con servicios. En la misma un garage. A-9140, Paula 12. A-2

ACABADA DE PINTAR. CALLE N., entre 13 y 15, Vedado, con jardín, portal, sala, comedor, 2 habitaciones, baño, cocina, etc. Precio situación. Informes: Ramón G. Fernández. U-1157. A-2

SE ALQUILAN LOS ALTOS DE 23 esquina a 10. Se componen de tres cuartos, sala, comedor, cocina, baño. Informan en la Farmacia. A-2

CALLE I. NUMERO 204, ENTRE 21 y 23. Alquilo un alto, sala, comedor, 3 habitaciones, baño intercalado y cocina. Acera de sombra. Informes en la misma. A-2

ALQUILERES

a2 VEDADO

SE ALQUILAN LOS MODERNOS bajos 19 No. 239, esquina F. Tienen sala, recibidor, comedor, tres cuartos, dos baños, cuartos criada, desahogo chauffeur, garage. Precio módico. Llave en los altos. A-2

LUJOSO CHALET
17 Y 8
Siete dormitorios, closet, tres baños familia, demás comodidades. Garage cuatro máquinas. Informan, misma. A-2

CALZADA Y H. SE ALQUILA EL primer piso, izquierda, sala, recibidor, 3 habitaciones, baño intercalado, comedor, cocina, cuarto y servicio de cria dos, balcones para Calzada y por H, casa moderna y elegante. Informan: Banco Asturiano, A-7674. A-2

VEDADO, 15 ESQUINA 10, CHALET moderno, jardín, portal, sala, comedor, cocina, cuarto criados y garage, en los bajos; y 5 habitaciones, 2 baños intercalados y otras comodidades en los altos y una buena habitación azotea. Informan: Manzana de Gómez 240, Telf. A-4893. A-2

F, NUMERO 15, VEDADO, ENTRE 7 y 9, chalet moderno dos plantas seis cuartos, servicios, garages. Alquiler mensual $100.00. Puede verse de 11 a 4 de la tarde. A-2

ALTOS MUY FRESCOS, SALA, COmedor, 2 cuartos grandes, cocina con gas o carbón, baño moderno, $16, 15 entre 18 y 20, Vedado. Llaves en los bajos. A-2

CALLE 15 ENTRE 2 Y 4, VEDADO fresco chalet sala, saleta, comedor, cocina, repostería, seis cuartos, baño dos servicios. Informa Nicolás Cárdenas, Cuba 49, F-3440. A-2

a3 CERRO Y PALATINO

$15.00, SANTO TOMAS 32, CERRO. Se alquilan altos, compuestos de sala, saleta, cuatro habitaciones, servicios completos. Muy frescos. Acabados de pintar. A-3

a4 MARIANAO y sus PPTOS.

ALMENDARES: PRIMERA ESQUIna frente tranvía Playa, guagua Buenavista 23 chalet jardines, portal, sala, recibidor, cuatro cuartos, dos baños, garage, servicios. Se alquila $30.00. Véase todas horas. A-4

$25.00, CALLE E. NUMERO 8, ENtre Avenida del Miramar Yacht Club y Calle 14, Marianao, compuesta jardín, portal, sala, comedor, 3 cuartos, baño, cocina, cuarto y servicio criados, garage para una máquina. Informes: Bufete de Arellano. Telf. M-3060. A-4

MARIANAO. ALQUILO CASA MOderna Avenida 5a entre 6 y 7, Buenavista, buena comunicación, portal, omedor, 2 cuartos baño, lavadero. Galiano 75, Café «Encanto». Díaz. Telf. M-9276.

CHALET FRENTE AL MAR. PRImera Avenida, entre 4 y 6, Reparto Miramar. Cuatro grandes cuartos, closets, pantry, etc. $55.00. Mas informes: Sardiñas, Aguiar 106, M-7245. A-4

a5 J. del MONTE y la VIBORA

LUZ CABALLERO 14, ENTRE VISta Alegre y Carmen, cerca Maristas. Preciosos bajos, cinco habitaciones, lindo baño, comedor al fondo, Garage. Llave informes encargada cuartería. Precio $28.00. A-5

$12.00, SANTA CATALINA 23, JEsús del Monte, sala, comedor, 3 cuartos, patio, servicios y cocina. Informes: Bufete de Arellano. M-3060. A-5

ALQUILO CASA, SANTA IRENE 62, sala, saleta, 5 cuartos, baño completo, comedor, cocina gas y carbón, servicio criados. Precio situación. Informan, 64. A-5

PUNTO ALTO, VIBORA, ALQUILO casa interior, sala, cuarto, comedor, cocina, baño, patio, traspatio y lavadero, $8.00. Vista Alegre 41, entre Lawton y Armas. A-5

ALQUILO MODERNA CASA, DECOrada, cerca Colegio «Estrella», 4 habitaciones, servicios completos, sala, saleta, comedor, patio, traspatio, portal, $20.00, Heredia número 3, entre Chaple y Luis Estévez, Víbora. Informan en la misma.

ALQUILO EN CARMEN Y LUZ CAballero, (Víbora), cralet, espacioso, con gran terreno para jardín, sala, comedor, cinco habitaciones, espléndidos baños, garage, gas, etc. Informan Manzana de Gómez 240. Telf. A-4893. A-5

a6 STOS. SUAREZ Y MENDOZA

ALQUILO BARATA CASA, ALTA, ESquina, comedor, sala, cuatro cuartos, servicios completos, Lacret 509, esquina Pasaje Este. La llave, en la Bodega. A-6

EN $23.00, SERRANO No. 46 ENTRE Santa Emilia y Santos Suárez, amplia y ventilada casa, con portal, zaguán, recibidor, sala, cinco habitaciones, comedor, cocina, servicio de criados. Informan Llinás 54, esquina Marqués González, U-4489, y U-2925. A-6

LUYANO

ALQUILO CONCHA Y GUASABAcoa, bajos y altos, con sala, 3 habitaciones, baño y cocina, desde 12 pesos. Informan: Manzana de Gómez 240. Telf. A-4893 A-7

a12 GUANABACOA Y COJIMAR

GUANABACOA, ALQUILO ESPLENdida casa calle de San Francisco No. 2 frente Escolapios, sala, saleta, 5 cuartos, garage, gran patio, precio $15.00 Telf. U-5636. A-12

ALQUILERES VARIOS

ALQUILO EN CERRO FRENTE TANques Palatino, hermoso terreno cercado con frente tres calles, mide 5,353 varas. Informan: Habana 89, Notaría. De 9 a 12. A-13

b1 NAVES y LOCALES

LOCAL PARA ESTABLECIMIENTO: En Galiano y Trocadero, con mostradores, vidrieras, neveras. Más informes: Ramón G. Fernández, Infanta 47, esquina a Peñalver. U-1157. B-1

ALQUILO, EN CERRO, FRENTE Tanques Palatino, hermoso terreno cercado, con frente tres calles. Mide 5,353 varas. Informan: Habana 89, Notaría, de 9 a 12. B-1

SE ALQUILA GRAN LOCAL, DE ESquina, Cerro 624, frente al Paradero de los Tranvías. Sirve para industria o comercio. Alquiler módico. Informan: Manila 15-B., Cerro.

CONCEPCION Y 12, ALQUILO ESquina para bodega con accesoria, todos enseres adentro. No hay más que llevar mercancías; sola en esta esquina con una extensa barriada. B-1

SE ALQUILA, EN HABANA Y MUralla, hermosa casa de tres plantas, apropósito para almacén o depósito, con algunas habitaciones para vivienda. Precio de situación. Informes: Manzana le Gómez número 240. Telf. A-4893. B-1

ALQUILERES

b1 NAVES y LOCALES

2 LOCALES BODEGA FRUTOS PAIS uno Manrique y Virtudes, $30.00; otro Betancourt y Apóstol, Los Pinos, $12.00, éste con armatostes. Informes Calle B 260, Vedado. F-2225. B-1

CUBA ESQUINA A MURALLA, ESpléndido local para almacén o establecimiento, con más de 1000 betros superficiales, junto con el primer piso de la casa, 3 espaciosas habitaciones, piso mármol y servicios. Precio, arreglado situación. Informan: Manzana de Gómez 240. Telf. A-4893. B-1

EN OBISPO NUMERO 22, FRENTE a Secretaría de Hacienda, amplio local para establecimiento, con vidrieras al frente. Precio reducido. Informes: Manzana de Gómez 240. Telf. A-4893. B-1

ALQUILO EN LUZ Y OFICIOS, LOcal de esquina, propio para establecimiento, con varias divisiones y servicio. Informan: Manzana de Gómez 240. Telf. A-4893. B-1

PARA TABACO. MONTE 154. CON barbacoa de madera para depósito. Informan y la llave en el 235. B-1

RAYO 25½ ENTRE REINA Y SAlud, amplio local para depósito o industria. Informes, Galiano 108, segundo piso. Bajo alquiler. B-1

BELASCOAIN 110 FRENTE A EScobar, amplia casa propia para establecimiento, precio situación. Informan: Galiano 108, 2do. piso. B-1

ALQUILO PLANTA BAJA, HABANA 109, casi esquina Teniente Rey, 350 metros, propia para almacén o depósito. Barata. Su dueño de 8 a 5, en la misma. B-1

¡BUSCA LOCAL PARA NEGOCIO?
LLAME AL
M.6747
CON TODA SEGURIDAD ENCUENTRA EL QUE VD. NECESITA
O VAYA A
MORRO Y GENIOS
EDIFICIO "GOMEZ"
ALLI LE INFORMARAN

SE ALQUILA UN LOCAL, PROPIO apara storage o depósito, en Zanja número 133, esquina a Soledad. Precio de situación. La llave en la Bodega. Informan en Industria 110.

b2 APARTAMENTOS

THE GARDEN VILLAGE. FRESCOS apartamentos, espacioso jardín, sala, habitación, $11.00, A entre 10 y 12, La Sierra. Informes: 14 No. 4, entre Línea y 11, Vedado, F-3055. B-2

ALQUILO EL ALTO MAS LINDO Y fresco de la Habana, $14.00, Hospital 6. La llave enfrente número 3. Informan Neptuno y Soledad, Mueblería. B-2

SE ALQUILA EN EL EDIFICIO ARES, Prado 36, un moderno apartamento con vista a Prado, tres habitaciones, sala, comedor y saleta, dos baños completos y todo servicio a precio razonable. A-1

EDIFICIO
P. Morales Santa Cruz
SAN LAZARO Y N.
8 pisos.
Se alquilan modernos y ventilados apartamentos, desde $18.00 a $40.00, on una a cuatro habitaciones y su respectiva sala, comedor, hall, baño, cocina y cuarto con servicio de criados. Tienen vista al mar y a la ciudad.
ELEVADOR DIA Y NOCHE
INFORMES: DE 9 a 12, EN EL MISMO EDIFICIO. B-2

EN EL «EDIFICIO ARCOS», Frente 19 y 21 se alquilan dos apartamentos altos con sala, dos cuartos, baño y demás servicios. Informa el Conserje.

EDIFICIO «AGUIAR» INDUSTRIA 72.1|2. Amplios apartamentos de dos habitaciones y baño completo, luz, teléfono, agua caliente y ascensor día y noche vigilancia nocturna, precios módicos. Sólo personas de moralidad. B-2

b3 DEPARTAMENTOS

DESDE $9.00
Calles Llinás, Desagüe, Subirana, amplios, frescos departamentos completamente independientes, con sala, cuarto, cocina, baño, cuatro luces todo la noche.—Informan Lliná 21-G. U-4489, U-2925. B-3

HABITACIONES

BARATAS Y FRESCAS HABITACIONES
Maloja 1, esquina a Monte y Aguila con vista a la calle, en $6.00 y $8.00 Llaves en la misma. Informes: Edificio «Bacardí». Apartamento 421 Sr. Torres. Telf. A-7830. B-4

SEÑORA EXTRANJERA ALQUILA habitación en casa moderna, con o sin muebles; para matrimonio sin niños u hombres solos, anexo el baño. Comida si desea. Lamparilla 21. B-4

PRADO Nº 99, FRENTE AL CApitolio. Habitaciones con baño privado, moderna y ventilada, con todo servicio y excelente comida. Especial para matrimonio. Estricta moralidad. Se exigen referencias. B-4

ALQUILO AMPLIAS HABITACIOnes, agua corriente, teléfono, cerca Galiano, casi frente «La Casa Grande», ventana brisa. Cambiamos referencias, San Rafael 39, altos.

SE ALQUILA UNA HABITACION, con luz y entrada independiente. Muy barata. Calle 8 y 25, Vedado. B-4

OJO! ¿PIENSA USTED MUDARSE de casa? Vaya a Compostela No 66, media cuadra Sarrá, Habitaciones, 7-8, lavabo, balcón, Baños intercalados. Comodidades de hotel. Vea esta casa, moderna construcción para familias de buen gusto. Mire y compare, punto comercial M-8797. B-4

EDIFICIO «CUBA», 6 PISOS, EMpedrado 42. Se alquilan, amplias y ventiladas habitaciones muy baratas, elevador, lavabos, luz toda la noche, orden y moralidad. Tels. M-2515 y M-5113. B-4

ALQUILERES

b4 HABITACIONES

EN $5.00 Y $6.00
Neptuno 221-223 entre Oquendo y Soledad, amplias, frescas habitaciones, con luz. Las llaves habitación 12. Informan Llinás 54 A esquina Marqués González. Teléfonos U-4489 y U-2925. B-4

ALQUILO UNA O DOS HABITACIOnes amuebladas y muy frescas, agua corriente, en la misma, con todo servicio. Pase a verlas en H, número 93, altos. B-4

CUARTO SIN MUEBLES, VISTA AL mar, fresquísimo, muy ventilado, teléfono, agua caliente, limpieza. Unico inquilino, casi independiente. Persona decente, Manrique número 1, primer piso, Apartamento número 21. B-4

SE ALQUILAN GRANDES HABITAciones con lavabo y balcón a la calle. Interiores, $6.00, Prado 113. También un buen local, para Vidriera, Prado 117. B-4

GALIANO 103, ENTRE SAN JOSE y Barcelona: Habitaciones espléndidas desde $25 para uno; dos, $37. Lavabos, baños intercalados, agua caliente abundante, excelente comida, limpieza, luz, teléfono. Sólo moral absoluta. Teléfono M-7380.

b6 HOTELES

NEPTUNO NUMERO 234. LO MAS fresco de la ciudad, piso completamente amueblada, 3 cuartos, baño intercalado, sala, comedor, cocina, cuarto de criados y magnífica terraza, Hotel «Florida». Telf. A-1131. B-6

HOTEL "ROMA"
O-REILLY ESQUINA AGUACATE
Lujosas habitaciones. Espléndido Restaurant. Precios económicos.
Visite el Hotel «Roma»

IDEAL ROOM
PRADO 93-B, FRENTE AL CAPITOLIO (POR EL PASAJE)
Visite esta casa por dentro, la mejor sin duda. Visítela por curiosidad. ¿Busca usted habitación grande, baño agua caliente y fría, con muebles, sin ellos y comida? Sin duda la mejor. Buenos salones de recibo, balcón a Prado. Precios para matrimonios: comida y desayuno, desde 25 a 40 pesos. Apartamentos de dos grandes habitaciones, balcón a Prado, baño, comida y desayuno, para matrimonio, 55 pesos. Exíjense referencias de moralidad y pagos. B-6

CASAS DE COMIDAS

SERVIMOS COMIDA A DOMICILIO una persona, 40 centavos, dos personas, 60 centavos. Comida bien servida. Pruebe y será nuestro cliente. Reina y Angeles (Bar «El Polo»). Hablen con el cocinero. B-7

SE SOLICITAN

b9 Agencias de Colocaciones

COLOCACION PARA UN JOVEN fuerte en contabilidad, $40.00. Criados y criadas, con garantías, Agencia Beers, O-Reilly 9 y medio, Havana. A-3070. B-10

s1 CRIADAS y CRIADOS

SE SOLICITA UNA ESPAÑOLA, PAra limpiar y ayudar algo a la cocina. Informan en Tercera y F, letra C., Vedado. S-1

SOLICITO CRIADA ESPAÑOLA, DE mediana edad, que sepa servir mesa a la rusa y limpiar bien, con referencias, $15.00. Calle 15 número 330, entre 2 y 4, Vedado. S-1

NECESITO UNA CRIADA PARA HAbitaciones, que sepa coser, y un criado de mano. Sueldo: $20.00. También se necesita un chofer, con referencias. Sueldo: $25.00. Informan: Compostela 58. S-1

SOLICITO UNA CRIADA, $7.00. TIEne que dar referencias y saber su obligación, Baños 275, entre 27 y 29, chalet gris. S-1

SE SOLICITA UNA JOVEN, DE 14 a 18 años, para la limpieza, que viva cerca, para dormir en su casa, Obispo 102, bajos. S-1

SE NECESITA UNA JOVEN, PARA todos los quehaceres de un matrimonio. Sueldo $8.00. Santos Suárez y Mendoza, Villa «Chiquitica». S-1

SOLICITO CRIADA PARA LIMPIAR, ayudar a la cocina y demás quehaceres. Duerme fuera. Sueldo $6.00, Compostela y Amargura, altos de la Bodega, (por Compostela). S-1

s2 COCINERAS y COCINEROS

SE SOLICITA UNA BUENA COCInera, que sepa hacer dulces. Tiene que ayudar a la limpieza y dormir en la colocación. Se exigen referencias. Cerro 522-A., esquina a Lombillo. De 12 a 4 p. m. S-2

SOLICITO BUENA COCINERA. MAS sueldo, si ayuda a la criada de mano, Calzada del Vedado número 120, esquina a 8. De 1 en adelante. S-2

SOLICITO COCINSRA, QUE SEPA su obligación, para ayudar a la limpieza. Sueldo $8.00. Dormir en la colocación y tener referencias. Que no sea salcochadora, Baños 275, entre 27 y 29. S-2

SE SOLICITA UNA BUENA COCInera y repostera blanca, que ayude a la limpieza y duerma en la colocación, se exigen referencias, calle I No. 41, 1er. piso entre 17 y 19. Vedado. O-2

SE SOLICITA UNA CRIADA PARA cocinar y limpiar a un matrimonio solo. Sueldo $6, que duerma en el acomodo, Santa Catalina número 4, esquina Dominuez. Cerro. O-2

SE SOLICITA UNA ESPAÑOLA DE mediana edad para cocinar y ayudar a la limpieza para corta familia, ha de cocinar bien y dormir en la colocación. Sueldo: 12 pesos y ropa limpia. O-Farril esquina a D.Estrampes. Víbora. S-2

s4 CRIANDERAS

SE SOLICITA UNA BUENA CRIANdera blanca que tenga niños de 3 a 6 meses, para criar a leche entera, buen sueldo, 5a. esquina a F, casa de los toldos. S-4

s10 OFICINISTAS

UNA MECANOGRAFA, CON EXPEriencia, se solicita para oficina. Para informes en la Manzana de Gómez, Apartamento 244. De 10 a 11 a. m. S-10

AGENTES Y VENDEDORES

NECESITAMOS AGENTES, EN TOda la República y América latina, para un artículo de fácil venta. Escribanos. E. Cabanas, Acosta 42, altos Habana. S-11

REVENDEDORES, AMBOS SEXOS. Agentes Comisionistas: Si desean ganar fácilmente un dóllar y cuarenta y cinco centavos diarios, escriban nos inmediatamente. Producto consumo necesario, bonito, fácil venta. Muy interesados en las provincias de Camagüey y Oriente. Sea el primero en solicitar, para garantizarle localidad exclusiva, Lady Winter, Apartado 1787, Habana. S-11

M.E.C.D. 2016

SE SOLICITAN

s11 AGENTES Y VENDEDORES

SOLICITAMOS AGENTES DE AMbos sexos. Venga a nuestra oficina pronto y convénzase que nuestros agentes locales están ganando dinero verdaderamente. Pueden ganar desde un peso la hora, hasta $5.00 a $10.00 diarios. Es un artículo que se vende solo y fué la sensación en la Exhibición de Chicago. No hace falta experiencia y es un trabajo para parte o todo su tiempo. Solicitamos agentes para todas partes de Cuba. Escriba o visite Manzana de Gómez 217. S-11

s14 VARIOS

SOLICITO MATRIMONIO, PARA ENcargado de casa inquilinato. Tiene que tener garantía 200 pesos. Doy buen sueldo. Inútil presentarse sin garantía efectivo, Sol 109. De 9 a 11, solamente. S-14

SE NECESITAN JOVENES DE AMbos sexos, de 8 a 10, Hotel «Canadá», Villegas número 3, Silken Product Company. S-14

SE DISPONE CAPITAL, PARA COMprar negocio o en sociedad, establecimiento, etc, Ardura, Brent y Compañía, 12 esquina a 13, Reparto Almendares, 12 a 2 y 6 a 9. Telf. FO-2825.

ENFERMOS DEL ESTOMAGO, HIGAdo, Vesícula Biliar, Ulcera Gástrica o Duodenal, Colitis o Intestinos. Probad con un frasco del maravilloso patente, en polvo, **«Bismagen» y bendeciréis la hora en que decidísteis tomarlo.** S-14

SE OFRECEN

o1 CRIADAS Y CRIADOS

SE OFRECE BUENA CRIADA DE mano, española, sabe servir la mesa, también de cuartos, sabe coser, tiene muy buenas referencias. Telf. A-3343. O-1

SE DESEA COLOCAR UNA JOVEN española, para criada de mano o manejadora, prefiere de criada de mano. Es formal y trabajadora. Cambio referencias. Informan en Línea 131, esquina a 18, Vedado. O-1

SE DESEA COLOCAR UNA ESPAÑOla, de mediana edad, para todos los quehaceres de corta familia, igual se coloca con familia americana. En la misma, se coloca un joven, criado de mano, práctico en inglés. Informan: Suspiro 16, por Aguila entre Monte y Corrales. O-1

SE DESEA COLOCAR UNA JOVEN española, de criada de mano. Hace de todo, para corta familia, Suárez 99, entre Alcantarilla y Esperanza. O-1

SE DESEA COLOCAR UN CRIADO español, para el servicio de comedor, en casa de familia. Tiene referencias de familias conocidas. Informan: Virtudes 1, habitación 14. Telf. M-8633. O-1

SE DESEAN COLOCAR DOS JOVENcitas, del campo, para limpiar, desean casa de moralidad. Son blancas. Llamé: Telf. F-4747. Calle A. número 255, entre 25 y 27, Vedado. O-1

SE DESEA COLOCAR UNA MUCHAcha española, para criada de mano o manejadora. Tiene referencias de donde ha trabajado. Telf. M-3867. O-1

SE DESEA COLOCAR UNA MUCHAcha española, para criada de mano o manejadora. Es práctica en manejar y prefiere el Vedado. Tiene buenas referencias. Calle 17 número 418, entre 4 y 6. O-1

SE DESEA COLOCAR UNA ESPAñola, para criada de mano. Sabe lavar y planchar ropa fina. No le importa salir de la Habana. Es seria y formal. Gervasio 130-B. Colina. O-1

SE DESEA COLOCAR UNA MUCHAcha española, para cuartos y coser, comedor o manejadora. Tiene referencias. Telf. F-4541. Calle 20 y 13, Vedado. O-1

SE DESEA COLOCAR ESPAÑOLA para cuartos o comedor, sabe coser y planchar, es de toda confianza, no menos de 15 pesos, calle 8 y 25, habitación número 11.

DESEA COLOCARSE UNA COCINEra joven española, no le importa hacer algo de limpieza, tiene referencias de donde ha trabajado, desea familia de moralidad. Informan teléfono A-1408 calle y número 6, habitación 17. O-2

SE DESEA COLOCAR UNA JOVEN española, para la limpieza o manejadora; entiende bastante de cocina y tiene referencias: Calle 6, entre 5 y 7, Reparto La Sierra. Telf. FO-2674. O-2

SE DESEA COLOCAR UNA JOVEN española, de criada de mano; tiene buenas referencias. Informan: Fábrica y Municipio, Panadería «La Llave de Oro». O-1 O-2

COCINERO ESPAÑOL, DESEA CAsa particular. Cocina española y criolla. Es repostero y prefiere casa con despensa. No saca comida. No tiene inconveniente ayudar a la limpieza de matrimonio, Bernaza 63, azotea, M-8633. O-2

SE DESEA COLOCAR UNA JOVEN española, para cocinar y limpiar, si es matrimonio solo. Tiene referencias. Informan: 19 y 20, Vedado. O-2

SE DESEA COLOCAR UNA COCINEra. Entiende de repostería. Informan: F-4747. O-2

SE DESEA COLOCAR UNA BUENA cocinera española. Cocina a la criolla y española. Sabe cumplir con su obligación y tiene buenas referencias. Lealtad número 120, altos. Telf. A-3044. O-2

SE DESEA COLOCAR UNA SEÑORA de mediana edad, española, para cocinar. No duerme en la colocación. Informes: Edificio «Tabel», Apartamento número 15. Calle 21, entre C. y D., Vedado. O-2

COCINERAS - COCINEROS

SE OFRECE ESPAÑOLA PARA COcinar y limpiar, sabe cocinar y tiene buenas referencias. telf. A-3343. O-2

COCINERO CHINO, JOVEN, SE ofrece a casa particular. Conoce bien su obligación y tiene buenas referencias. Informan: Calle Hospital número 27, esquina a Vapor. Puesto de Frutas. Telf. U-7902, Víctor.

SE OFRECEN

s2 COCINERAS y COCINEROS

SE OFRECE COCINERA ESPAÑOla, cocina a la española, francesa Italiana, inglesa y criolla, sabe de pastelería. En Oficios 2, Aurora, bajos. O-2

SE OFRECE COCINERO ESPAÑOL, sin familia. Cocina criolla, española y francesa. Repostería y pastelería. Sale al campo, Antonio. Telf. A-9189.

UN JOVEN CHINO, COCINERO Y repostero, buenas referencias. Sabe cocinar bien y cumplir con su obligación. Lleva tiempo en el país. Informes: Zanja y San Nicolás, Antonio Lí. O-2

SE DESEA COLOCAR, SEÑORA DE mediana edad, del país, (Matanzas), de cocinera. Ayuda a la limpieza y duerme en la colocación. Tiene buenas referencias. Informan: Sol 112, bajos, entre Villegas y Egido. Telf. M-7172. O-2

JOVEN ESPAÑOLA, DESEA COLOcarse para cocinar o para todo, siendo corta familia. Tiene recomendaciones y duerme o no en la colocación. Si no es casa de moralidad, no molesten. Informan. G. y 17 número 157. Telf. F-4321, Vedado. O-2

SE DESEA COLOCAR UNA BUENA cocinera española, sabe cocinar a la criolla y a la española, es buena repostera. Sabe hacer plaza, si lo desean. Tiene referencias. Telf. M-3867 O-2

GRAN COCINERO FINO, ASIATICO, desea colocarse en casa particular, muy práctico criolla, española y francesa. Hace dulces variados, limpio y formal. Tiene muy buenas referencias Telf. M-4751, Campanario 132, habitación 5. O-2

UN BUEN CHINO COCINERO REpostero desea colocarse casa particular cocina criolla y española, cumple con su obligación. Buena recomendación. Informan Sitios No. 109, Telf. A-2510, Santiago. O-2

SOLICITO JOVEN PENINSULAR, para cocinar y ayudar a la limpieza, corta familia. Que sepa cocinar y tenga referencias, Quinta Avenida y 20, Reparto Miramar. O-2

SE DESEA COLOCAR ASTURIANA, para cocinar y limpiar corta familia; para comedor, cuarto o manejadora. Sale a viajar y tiene buenas referencias, Monte número 347, entre Belascoaín y Lindero. O-2

s3 MANEJADORAS

SE DESEA COLOCAR UNA ESPAñola joven, de manejadora y de criada de mano. Muy buenas recomendaciones y sin pretensiones de ninguna clase. M-6320, Lamparilla 11 y medio, altos, María. O-3

s7 Lavanderas y Lavanderos

UN CHINO, LAVANDERO Y PLANchador, se desea colocar en casa particular. Entiende de ropas de señoras y hombres. Tiene buenas referencias. Informan: U-6689. O-7

SE OFRECE UNA JOVEN ESPAÑOla, para lavandera, lava toda clase de ropa. Lava en su casa y fuera. Informan: J. número 218, Vedado. Llamen: Telf. F-2220. O-7

s8 CHOFERES

SE DESEA COLOCAR UN CHOFER español, en casa particular o almacén. Tiene buenas referencias de las casas que trabajó. Informan: J. número 218, entre 21 y 23. Preguntar por González. O-8

s10 OFICINISTAS

SE DESEA COLOCAR, TAQUIGRAfo-mecanógrafo, habla perfecto inglés, en casa de comercio. Prefiero Compañía Americana. No exijo sueldo. Informan en Avenida Acosta 74, esquina a Luz Caballero, Víbora. O-10

s14 VARIOS

SE COLOCA UN MATRIMONIO ESpañol sin familia, tienen referencia, también se coloca una española para cocinar y ayudar a la limpieza si es corta familia o para cuartos, teléfono F-5455, si el teléfono no comunica informan en 19 entre A y B, Carnicería. O-14

COMPRAS

6 AUTOMOVILES

COMPRO AUTOMOVILES USADOS

En buen estado para la reventa o propios para desarmar

ACCESORIOS Y REPUESTOS NUEVOS DE IMPORTACION Y TAMBIEN DE USO. TODOS A PRECIOS BARATISIMOS.

J. S. García, Galiano 45, entre Virtudes y Concordia. M-2676 Habana

7 MAQUINARIAS

«EL CENTRAL», COMPRA Y VENta de maquinarias, motores de petróleo, gasolina, eléctrica y de vapor, bombas de agua y tuberías, trasmisiones, poleas, chumaceras, calderas y efectos eléctricos, Cristina 38-D. esquina San Felipe. X-1615, Vicente Sánchez, Habana. C-7

9 MUEBLES y PRENDAS

BUROS MAQUINAS

Compro, empeño y vendo: Escribir, sumar, calcular, coser, mimeógrafos, adresógrafos, cultígrafos, archivos, cajas caudales, libreros, mesas y joyas en general. No reparo en precio. Véalos: Villegas 6, A-8054, Losada. C-9

ORO, PLATA, PLATINO

Compramos en joyas, monedas, inclusive rotas. Facilitamos dinero cobre joyas.

BAHAMONDE Y COMPANIA

(Desde 1893)

Brillantes en tamaños hasta catorce quilates, Joyería fina y novedades. Obrapía 105. C-9

U-2530 'La Predilecta'

U-2530, Compro, liquido casas completas, objetos arte, adornos, plata, marfil, porcelana, bronce, cubiertos, libros, baúles, maletas, burós, máquinas escribir y coser. Compro todo. San Rafael 141 (y Oquendo). C-9

COMPRAS

9 MUEBLES y PRENDAS

DINERO SOBRE JOYAS

y objetos de valor. Compramos oro, platino y brillantes. Baúles y maletas. «La Nacional», Villegas 93, entre Teniente Rey y Amargura. A-9915

ORO

Compramos prendas de todas clases, de oro, platino, plata o enchape. Monedas de oro y plata de cualquier nación.

CARBALLAL HERMANOS

SAN RAFAEL 138, entre Belascoaín y Gervasio. T. U-5744. Pagamos más que nadie. V-9

A-6620: COMPRO MUEBLES

En todas cantidades: Juegos y piezas sueltas, radios, máquinas «Singer», muebles de Oficinas, baúles, maletas. Pago más que nadie. «La Moderna», Salud número 3. A-6620.

A-4775: COMPRO

No venda sus objetos de Arte, plata y muebles finos, sin avisar antes al Teléfono: A-4775. Pagamos mejor que nadie. «Los Tres Hermanos», Consulado 94 y 96. C-9

10 UTILES de OFICINAS

COMPRO, VENDO MUEBLES OFIcina, máquinas escribir, sumar, calcular, mimeógrafos, burós, archivos, tarjeteros, satélites, cajas seguridas, sillas giratorias, libreros, carpetas, rejas. Progreso 3, entre Villegas y Aguacate. Teléfono M-8638

CAMBIOS

12 PIANOS

RADIO POR AUTO: CAMBIO UN RAdio y Electrola RCA., que costó 400 pesos, por un auto cuña o de 5 pasajeros, cerrado, de 1931, del 32 o del 33, dando la diferencia. Prefiero Ford. De 12 a 2 p. m., en Malecón 27, bajos, Bernardo. CC-12

ARRENDAMIENTOS

3 FINCAS RUSTICAS

ALQUILO FINCA DE RECREO, A 25 minutos de la ciudad, cerca de Arroyo Arenas. Casa moderna de azotea, baño completo, luz eléctrica y agua corriente. Informan F-1173. Dos No. 8 entre Línea y Once. AA-3

ALQUILO, QUINTICA EN EL KILOmetro 12, carretera de Güines, casa mampostería con tres habitaciones, baño completo, agua abundante y arboleda. «Villa Miryan». AA-3

ARRIENDO FINCA, DOS CABALLErías, buena casa, dos pozos, turbina eléctrica, tubería, arboleda, buenas cercas metálicas, al lado Güira de Melena, Hotel San Carlos, Gutiérrez. AA-3

VENTAS

CASAS

SACRIFICO MI PROPIEDAD POR embarcarme. Consta de dos plantas y media, situada una cuadra Malecón, tres de Prado, escríbame para tener entrevista mostrándosela, a CRK Apartado 2113. Habana. V-1

VENDO DIRECTAMENTE CASA EN el Cerro una cuadra de la Calzada en $1,000 con facilidad de pago. Dueño señor Alvarez Prado 19(altos. V-1

SE VENDE, EN GERVASIO, ENTRE Animas y Lagunas, una casa, de una planta, con 118 metros, en $3,500.00. Informes en Gervasio 86, altos. De 5 a 8 p. m., Carlos Rodríguez. V-1

CAMBIO CASA MODERNA

REPARTO BATISTA, LO MAS ALto, linda casa, jardín, portal, vestíbulo, sala, comedor, tres habitaciones, precioso baño, garage, cuarto criados, gran patio para jardines, frutales. Cambio por terreno Vedado, finca rústica o Bonos de O. P., Gerardo Mauriz. M-7586 Metropolitana 538.

VEDADO: DOS CASAS, 683 METROS, $4,900.00, próximas Tennis Club. Próxima 23, 6 por 30, casa, $,600.00. Media cuadra 23, espléndida casa, $10,500.00. Gerardo Mauriz. M-7586. Metropolitana 538. V-1

VENTA DE OPORTUNIDAD

VEDADO: CASA UNA PLANTA, 2,500 pesos. Otra, moderna, cinco cuartos, $8,200.00. Otra, 6 cuartos, 6,500 pesos. Todas, en los mejores puntos del Vedado.

SOLARES, A LA ENTRADA DEL Vedado, en parte alta. Lo mejor, por menos dinero de lo que usted piense. También los cambio por casas, en Habana o Vedado.

HABANA: TENGO CASAS EN CARlos III, Gervasio, Lealtad, Manrique y otras calles, desde $1,500.00 a $10,000.00. Dan buena renta. Son verdaderas oportunidades.

JOSE GONZALEZ, MIEMBRO DE LA Cámara Nacional de la Propiedad, Oficina: O-Reilly 26. M-2602. Doy dinero en Hipoteca. V-1

VENDO

PRADO GRAN EDIFICIO

Tres plantas, pisos marmol, decorada. Produce un seis por ciento. Moderna construcción. Informes: Prado 41, primer piso. V-1

SAN LAZARO, CERCA UNIVERSIdad, tres plantas, cinco cuartos, dos baños, cada planta. Garage, bajos. Costó: $47,000.00. La doy en $16,000.00 García, Zanja 119. Telf. U-1363, 12 a 2, solamente. V-1

REPARTO LA SIERRA, SE VENde casa de dos pisos, fabricada en 800 varas de terreno de esquina. En el piso bajo sala, portal cerrado, comedor, 1 cuarto, pantry y cocina. En el piso alto 5 cuartos, solarium, 2 baños, varias terrazas, bien pintada, y decorada. Es la mejor esquina del reparto, sin arrimos. Garage aparte de la casa y 2 cuartos altos y baño de criados. Se da en la mitad de su costo. Informan Consulado 7, de 10 a 12 y de 3 a 5. Telf. A-9965. Libre de gravámenes V-1

REGALADA CASA $1,000 SALA COmedor, 2 cuartos, garage, sitio magnífico, Avenida Diez No. 7, entre 9 y 8, Ampliación Almendares 8 a 2 solamente. Resto facilidades V-1

VENTAS

CASAS

EN LO MEJOR DE LA CALLE DOCE, Entre Diez y Once, Ampliación Almendares, vendo hermosa y fresca residencia, 2 plantas, 4 dormitorios, dos baños. Facilidades. Llave en la misma. V-1

SE VENDE MAGNIFICA RESIDENcia en lo mejor del Vedado, calle Baños 192, entre 19 y 21, más de un solar construcción moderna, árboles frutales, muy baratas. Informes Teniente Rey 3, altos, teléfono A-9670.

CASAS EN GANGA

Oicina de Miguel F. Márquez.
(Fundada en 1903)

Reparto Columbia, frente a la línea	$12,000
Vedado, entre Calzada y Línea	20,000
Alturas de Almendares, frente a la línea, de lujo	14,000

MIGUEL F. MARQUEZ
Vicepresidente de la Cámara Nacional de la Propiedad, Empedrado 16, altos. A-8450.

BUENA INVERSION PARA RENTA, vendo casa de esquina moderna, pien situada, rentando hoy 70 pesos mensuales. Precio $6.000, hoy vale bien el doble, véala y hará el mejor negocio del año. Quintana, Chacón 23. A-7733.

EN REINA, VENDO 2 CASAS; $20.000 y $26.000; tres en Santos Suárez, $4.000 y $5.000, Vedado una $10.000. No soy corredor Manuel Agras, Calle 19 número 506, altos, Vedado.

SOLARES

VILLA «COQUETA», CALLE 23 NUmero 312, entre B. y C., sala, saleta, seis cuartos, baño, comedor, pantry, cocina, garage para dos máquinas, dos cuartos de criados, patio y jardín. Llave e informes, en el 314. Telfs. F-5037 y A-2980. V-2

SE VENDE UN SOLAR DE ESQUIna 417 mts, en el corazón de la Habana, Manrique esquina a San José, propio para establecimiento. Informan: Sr. M. Barros, Zanja número 143.

3 FINCAS RUSTICAS

12 CABALLERIAS, EN $2,000.00. En carretera, cerca Habana, desde 1 a 42 caballerías. García, Zanja 119. Telf. U-1363. de 12 a 2, solamente.

REGALO UN CUARTO CABALLEría, o sea, 30,000 metros. Casa de vivienda, frente a Carretera Central, próximo Hoyo Colorado, a 5 minutos También vendo casa antigua, 2 cuadras de Belascoaín y de Carlos III, a Zanja, 6.50 por 29. Dueño: Antonio González, Zanja 123, Depósito de Maderas. U-5511. V-3

SE VENDE UNA FINQUITA DE REcreo, de un cuarto de caballería. Situada en la Carretera Central, entre Arroyo Arenas y Punta Brava. Tiene casa de madera, con abundante agua, jardines y frutales. Ultimo precio, con facilidades de pago, $11,000.00. Informan: F-2313, o en la Notaría Dr. Jiménez, Habana 51. V-3

SE VENDE UNA FINQUITA DE recreo situada en la carretera central kilómetro 15, Arroyo Arenas 15 minutos de la Habana Linda casita, campo de tennis, glorieta para jiras, garage para dos máquinas, residencia de criados, carreteras interiores, jardines, agua en abundancia con regadío, fuente luminosa. instalación eléctrica de primera. Informan señor Barres, Zanja número 143.

4 ESTABLECIMIENTOS

SE VENDE VIDRIERA TABACOS Y Billetes Lotería. Situada en mejor punto Habana. También punto inmejorable, Refrescos y frutos País, Metropolitana 202, 1 a 5, Perara. V-4

VENDO, O MEJOR ADMITO SOCIO, para cantina y algo de comida, con $500.00. Si es posible, conocedor del negocio. Sitio de bastante trabajo, Cuenya, Monte y Someruelos, Café. V-4

SIN CORREDORES, SE VENDE, EN Calzada de mucho tránsito, Bodega muy cantinera. No paga alquiler. Informan en «La Piragua», Monte y Carmen. V-4

VENDO BODEGAS, BARRAS

Cafés, Lecherías, fondas y Panaderías. Tengo socios para las mismas, si usted quiere establecerse, véame, no importa tenga poco dinero. Informes San José y Belascoaín, café. Alvarez. V-4

BODEGA A TASACION

Con mitad contado, situada de Amargura a Empedrado, sola en esquina, cantinera verdad, muy surtida, poco alquiler, sin deudas, tipo barra. Informes: Belascoaín y Figuras, Café, Suárez. V-4

6 AUTOMOVILES

PONTIAC 6, 1933, EQUIPADO CON radio, precio bajo por tener que embarcar. Informes Sr. García, Hotel Pasaje.

EXTRANJERO, POR EMBARCARSE, vende Studebaker particular sedan dos puertas, modelo liviano, muy económico, buena apariencia, $300.00 Lonja 532. M-9483. Horas oficina. V-6

FORD 30, CUATRO PUERTAS, $295; Ford 29 cuña cerrada, $180; Ford 30, dos puertas, $285; Ford 29, camión cerrado, $135; Ford 29, chasis, $140; Chavralet cuña cerrada, $140; automóvil precioso 7 pasajeros, $300; hago cambios; Bebi Doche cerrado, $225. Empedrado No. 1, Telf. M-4002. Braña. V-6

SE VENDE UN BUICK CERRADO, cuatro puertas, seis cristales, y uno abierto, muy poco uso. Se dan baratos, para desocupar el local, Cuba 118, Almacén. V-6

VENTAS

6 AUTOMOVILES

CAMION INTERNACIONAL, UNA tonelada. Carrocería de reparto, cerrada. Muy pocc uso. Se vende. Informan: Galiano 127, Peletería.

SE VENDE UN PACKARD DEL AÑO 28, completamente nuevo, con gomas nuevas y acumulador nuevos, preparado para el turismo o para familia, se dá muy barato. Puede verse en Garage Cano, San José 174, teléfono: U-1411. V-6

SE VENDE BARATO LOS SIGUIENtes utensilios para garages: 1 bomba de cinco galones; 1 bomba de un galón; 3 globos visibles de diez galones; 1 caja contadora Nacional de cinta y tickets; 1 juego de medidas y embudos de gasolina; 1 juego de medidas de aceite, armatostes, vidrieras y otros. Informes: Claudio Fernández. Garage. Calzada de Columbia entre 18 y 20, frente a «La Tropical». V-6

VENDO ESSEX DEL 31, CERRADO, 4 puertas, en buenas condiciones y apariencia, $175.00. Verlo: Obrapía y Bernaza, Garage.

REFRIGERADOR ELECTRICO, DE dos puertas y cuatro gavetas, de hielo. Está como nuevo y se vende barato. Calle 10 número 185, entre 19 y 21, Vedado. V-9

PARA MOTOCICLETAS PIEZAS O cualquier reparación la casa Presas cuenta con el más perfecto taller. Garantía y precios módicos. Presas, Amargura 51, telf. A-7769. V-6

CAMION CHEVROLET PARA REPARto de leche en perfectas condiciones se vende barato. Agencia Ford de Marianao. Real y Avenida de Columbia, FO-9240. V-6

CAMION CHEVROLET DE 1,1|2 TOnelalas, carocería de estacas se vende de muy barato y con facilidades de pago. Agencia Ford, de Marianao Real y Avenida Columbia. FO-9240. V-6

CHASIS PARA CAMION FORD Y Chevrolet modernos, tenemos varios cortos f largos a precios de ocasión. Facilidades de pago. Agencia Ford de Marianao. FO-9240. V-6

VENDEMOS FORD SEDAN DE DOS puertas en magníficas condiciones y a precio de ocasión Garage La Palma, Real 38. Marianao V-6

MAQUINARIAS

SE VENDE TRAPICHE DE TRES mazas, casi nuevo, San Nicolás 105, entre Reina y Salud. V-7

LABORATORIO CARINI

SE COMPRAN BOMBAS ELECTRIcas para agua, de todas marcas, de 3|4 a 1, en buen estado y descompuestas. Habana No. 70, altos. C-7

8 DE ANIMALES

VENDO VAQUERIA COMPUESTA de vacas razas Holstein Jersey primero y segundo parto, recentinas y muy próximas, abundantes de leche, juntas o separadas, Pueden probarse y verse todos los días aquí en la Habana. Calzada Vento kilómetro 4.1|2. Finca Los Angeles. V-8

SE VENDE A PRECIO DE SITUAción, mulos de todas clases, caballos de monta, Ponny, carros y arreos de todas clases, arañas, faetones. Marina esquina a Atarés, J del Monte, frente al taller de Gancedo. Teléfono X-2876 **Jarro y Cuervo.**

9 MUEBLES y PRENDAS

VENDO ELEGANTES JUEGOS CUARto tres cuerpos, $45.00 otro 8 piezas butacón tapizado, sala espejo colgado, comedor, todos arte moderno, color nogal, nevera, lámparas, cherlong piel. Estrella 129. V-9

FAMILIA VENDE URGENTE MAGnífico cuarto caoba 3 cuerpos, butacón; comedor y recibidor renacimiento. Otro de cojines lujoso, todo precio situación y nueva. Lámparas, objetos de arte. Prado 43, altos. V-9

VENDO CUARTO, 3 CUERPOS, ARte moderno, $35.00. Otro, 8 piezas. Sala, último tipo, baratísimo. Piano alemán, sin comején, $30.00. Lámparas. San Joaquín 60, entre Monte y Omoa. V-9

VENDO JUEGO CUARTO, MODERNO $30.00. Otro, 3 cuerpos, coqueta modernista, barnizado muñeca. Recibidor, caoba, último tipo. Piano, $30.00. Nevera. Jesús del Monte 27, altos, una cuadra Esquina Tejas.

REFRIGERADOR ELECTRICO, DE dos puertas y cuatro gavetas, de hielo. Está como nuevo y se vende barato. Calle 10 número 185, entre 19 y 21, Vedado. V-9

URGE VENTA POR EMBARCAR Regio juego cuarto caoba laqueado. Costó $1.200. Se dá muy barato. Juego comedor caoba estilo inglés, costó $800.00, muy barato. Calzada de Columbia esquina a Godínez. V-9

"EL RAS" ZANJA 52

Liquidación: Muebles, objetos arte, lámparas, antigüedades, alfombras, pianos, radios, neveras, chailones cuadros óleo, govelinos, jarrones, espejos, butacones, apliqués, candelabros, butacas cuero repujado, etc. Cambiamos, V-9

FAMILIA VENDE URGENTE COmedor arte Moderno, sala, recibidor, modernos, muy baratos, Zanja 85, altos, casi esquina a Belascoaín, frente a Lucena. V-9

SALUD 11

Por reforma liquidamos muebles, a precios increíbles: juegos cuarto, sala, comedor, recibidor, moderno lámparas, neveras, camas, sillones, pianos, radios, máquinas coser, escribir, contadoras, vidrieras, baúles, maletas, Aquí encontrará todo lo que usted necesita. Visite esta casa. Salud número 11, También le compro sus muebles. Llame: M-9136. V-9

GANGA: NECESITO DESOCUPAR local Remato en $40.00, juego sala mimbre, nueve piezas; juego comedor, ocho piezas; cama hierro, doble nevera y cocina gas. Aproveche, San Lázaro 118, bajos, entre Aguila y Crespo.

BIEN DICHO Y A TIEMPO: «EL CAso de Cuba no es ya de políticos (ni Leyes de Embudo) sino de moralidad personal. Y, el que no pueda vivir honrado, que no viva». Dicho pensamiento debía ser uno de los artículos de la nueva Constitución. La casa Ros y Novoa en sus cuarenta y cinco años no ha tenido otra política. Han ampliado sus operaciones de venta a plazos con éxito (no tenemos abuela). J. Naveira, S. en C. Galiano núm. 94. V-9

VENTAS

MUEBLES y PRENDAS

MUEBLES EN GANGA

liquidamos más de cincuenta juegos cuarto, comedor, sala, 10 Juegos Mimbre Fino, infinidad piezas sueltas a precios baratísimos. Facilidades pago. Compramos y cambiamos muebles. Neptuno esquina a Soledad. Teléfono U-1360 V-9. V-9

OBJETOS DE ARTE, GRAN LIquidación: Porcelanas, bronces, marfil, plata, lámparas, radios, neveras, relojes de pie, juegos: cuarto, comedor, sala, recibidor, mesas de mármol, juegos de cubiertos y otros objetos. "Los Tres Hermanos". Consulado 94. A-4775.

AVISO

¿Tiene usted muebles u objetos de Arte? Llame al A-3639.

«LA PROTECTORA»

Paga más que nadie y da dinero a bajo interés, Animas 45, casi esquina a Amistad. V-9

MUEBLES EN GANGA

Juegos cuarto, Arte Moderno, $4.00 mensuales; comedor, caoba, último estilo, $3.00 mensuales; sala o recibidor, modernísimos, $3.00 mensuales; juego cuarto, 3 cuerpos, caoba, últimas creaciones, $5.00 mensuales. Precios muy bajos.

"LA EMINENCIA". NEPTUNO 188

VENDO MAGNIFICO JUEGO DE cuarto 3 cuerpos, $40, otro mejor última novedad caoba butacón comedor 9 piezas, $40. Recibidor finísimo. Jesús del Monte 37, altos una cuadra Esquina Tejas. V-9

CASA ARECHAGA, SI USTED NECEsita muebles, visite los talleres de «El Siglo», donde encontrará preciosidades, por poco dinero. Compre directamente y comprará lo mejor, Manrique 189. Ebanistería. V-9

FAMILIA VENDE SUS MUEBLES: lujoso juego cuarto, moderno; sala; magnífico juego comedor; baúl, escaparate. Urge venta. San Miguel número 97, bajos, entre Lealtad y Campanario. V-9

MUEBLES DE LUJO, ESPECIALMENte enchapados y fabricación rápida a gusto del cliente, muy baratos al contado, y con ventajosas facilidades de pago. Tenemos comprador para sus muebles, en cambio por los nuestros así como Radios (estamos recibiendo de las mejores fábricas de E. U.) y liquidamos a como quiera todas las existencias para hacer sitjo a los novísimos modelos que estamos fabricando, tanto en muebles como en gabinetes de Radio. La Casa Ruisánchez, Angeles No. 13 esquina a Estrella (del 25 al 31) Telf. A-2024. V-9

MUEBLES EN LIQUIDACION

Liquido a primera oferta y hacemos encargos, arreglos y cambios. «El Cedro», Galiano 123 entre Zanja y Barcelona. V-9

Gran LIQUIDACION

Objetos arte: Figuras Bronce, Marfil, Porcelana, Lámparas, Cuadros, Objetos plata, Radios Pianos e infinidad de objetos propios para regalos. Cambiamos y compramos. «La Predilecta», San Rafael y Oquendo. V-9

VENDO CUARTO, ULTIMO MODElo, Costó $350.00. Se dá en $85.00; comedor, Renacimiento Español; sala, nueve piezas, $35.00; Radio de gabinete y lámparas, San Lázaro 286, bajos, esquina a Lealtad. V-9

EN MUEBLES

Somos únicos por el surtido más extenso y novísimo, su sólido construcción y enorme facilidades en los pagos.

CAO Y VARELA

Neptuno números 183 y 187

UTILES de OFICINAS

MUEBLES DE OFICINA

Vendemos y compramos: Máquinas escribir, sumar, calcular, mimeógrafos, satélites, archivos, burós Kardex, libreros, sillas giratorias, carpetas, caja seguridad. Compostela 45, entre O-Reilly y Progreso, frente National City Bank. Teléfono M-8638. V-10

BOLSA DE MUEBLES
DE OFICINAS

COMPRAMOS, VENDEMOS. Cualquier operación sobre archivos, máquinas escribir, sumar y calcular Cajas caudales y documentos. Libreros, Bufetes, Butacas, Mimeógrafos, Adresógrafos, todo lo que necesite una oficina. Liquidamos muebles acero. **Compostela 55,** frente "Estrella de Italia" A-7744. V-10

MUEBLES PARA OFICINAS

Compramos y vendemos: máquinas escribir, sumar y calcular. Tarjeteros «Kardex», archivos, cajas seguridad, Mimeógrafos, adresógrafos, mesas, sillas giratorias, libreros, Baúles y maletas. Registradoras National. «La Nacional», Villegas 93, A-9915. V-10

INSTRUMENTOS DE MUSICA

VENDO FLAMANTE PIANO ALEmán, propio persona de refinado gusto. No reparo precio, y una lámpara estilo «Trianón», de Bacará, San Rafael 141, bajos, entre Oquendo y Soledad. V-11

PIANO QUE ESTA NUEVO, A TONO de orquesta, color nogal, se da muy barato. Venga véalo, tóquelo y convénzase. Dragones frente al teatro Martí. V-11

AFINO SU PIANO POR DOS PESOS con toda garantía y seguridad. Manuel Domínguez, afinador mecánico, graduado en la Escuela «Danguards» de Nueva York. Taller: Zulueta 36 y medio, M-3040 y M-4761. Habana AF.

VENTAS

13 RADIOS

VENDO RADIO, 7 BOMBILLOS, FUNcionando correctamente, $20.00. Radiola, gabinete, $30.00. Majestic 1932, gabinete. Radio Bronswik, regio gabinete, puertas, Jesús del Monte 27, altos, una cuadra Esquina Tejas. V-12

RADIOLA, MODELO 86, CASI NUEva, en ganga. Véala y óigala. «La Casa del Perro», Neptuno 38. V-12

VENDO RADIO 7 BOMBILLOS, $18; Radiola R. C. A. Gabinete, $28; Radio Majestic y otros, hago cambios, compro Radios usados, verse Jesús del Monte 27, altos, una cuadra Esquina de Tejas. V-12

16 OBJETOS VARIOS

VENDO VARIAS VIDRIERAS MOdernas de todos tamaños, hay escuadras, redondas de lunch y torres, altas mármil grande, cantina vitroliti mesas vitroliti. Informes Estrela 109 por Campanario. V-15

OPORTUNIDAD, MARCOS PARA retratos, diplomas, gobelinos. Realización cuadros marcos. Importación directa, calidad y precios sin competencia. Visítenos, Casa Martorell, Aguila 90, casi esquina San José, M-1555. Molduras refractarias al comején. V-15.

SE VENDEN ARMATOSTES PARA Farmacia, dos vidrieras-mostradores, nuevas; un Dispensario; una nevera «Cervel». Todo regalado. Informan: Laboratorio Uriarte, Ayesterán y Desagüe. V-15

REPARACIONES

9 MUEBLES y PRENDAS

PEDRO GARCIA ESPINOSA, INSPIrar confianza es la mayor garantía. Las familias habaneras pueden mandar sus trabajos de tapicería y demás arreglos de muebles, a Pedro García Espinosa, llamándole a su teléfono U-4424. San Rafael 143 B, entre Aramburo y Soledad. Absoluta garantía y equidad en los trabajos que se le conffen. R-9

REPARAMOS SUS MUEBLES, POR poco dinero, dejándolos nuevos. Casa Pardo: U-5761. Los modernizamos, barnizamos a muñeca, esmaltamos «Duco», pinturas mimbres a vapor tapicería general, azogamos espejos. Trabajos garantizados San Rafael 130.

12 PIANOS

NO IMPORTA DONDE USTED HAya comprado su radio. Nosotros se lo reparamos. Servicio de 2 de la tarde a 10 de la noche. Sres. Jiménez, M-7380, Galiano 103. R-12

DINERO HIPOTECA

d1 SE TOMA

$500.00 A $1,000.00, AL 1 POR CIENto hipoteca, sobre casa Habana, que vale hoy $4,000.00. Directo. Comisión al prestamista. Armando, 10 de Octubre 665, Bodega. D-1

d2 SE OFRECE

DIRECTAMENTE COLOCO $2,700 en hipoteca; también lo fracciono. Cobro poco rédito, pero exijo garantías y puntualidad urge, (Véame o escríbame) Sola B, entre Milagros y Johnson. D-2

CEDO CREDITO HIPOTECARIO, SObre casa moderna, en la mejor cuadra de Santa Emilia, Santos Suárez. Informan: edificio Metropolitana 202, de 1 a 5, Perera. D-2

SI NECESITA DINERO LO FACILIto con garantía acciones Compañía Cubana Electricidad También las compro. Descuento aceptaciones comerciales. Facilito hipotecas rápidamente. También préstamos sobre bóvedas y panteones. Edificio Metropolitana 808. Telf. M-6667 D-

PRESTAMOS

desde el 1 por 100
Dinero sobre joyas.
Vendemos joyas, baúles y maletas.
Se compra ORO.
"LA PERLA"
Animas 84, esq. a Galiano. D-2

DINERO AL 6 POR CIENTO, AL 7 por ciento, en primera hipoteca, se da, Habana y Vedado. Compro y vendo Bonos y Acciones cotizables y no cotizables en la Bolsa. Manuel Piñol, Obrapía núm. 17. D-3

Oficina de Miguel F. Márquez.
(Fundada en 1903)
Dinero para hipotecas.
Al tipo más bajo de plaza.
Miguel F. Márquez.
Vicepresidente de la Cámara Nacional de la Propiedad.
Empedrado 16, altos, esquina a Cuba. D-2

DINERO DOY EN HIPOTECA HAbana, repartos y campo. Compro y vendo casas, solares y fincas. José González. Miembro Cámara Nacional de la Propiedad. O'Reilly 26 M-2602.

DINERO

Doy grandes y pequeñas cantidades, en primera hipoteca, desde el 7 por ciento en adelante, para La Habana y sus Barrios Compro y vendo casas y solares.

Compro y vendo Bonos y Acciones.

JULIO C GRANDA

Obrapía 33 Telfs M-5921 y F-5759

DINERO

No pierda tiempo. Cuando necesite tomar dinero en Hipoteca o pagarés vea a M. Fernández, San Ignacio 50 teléfono A-4432 de 2 a 5. Operación rápida y absoluta reserva. D-2

FACILITO DINERO EN HIPOTECA también fincas rústicas, bóvedas, panteones Compro créditos hipotecarios Mucha reserva J. Llanes, Sitios 42, esquina a San Nicolás, 8 a 10 y de 1 a 4. D-2

SUSCRIBASE Y ANUNCIESE EN EL «DIARIO DE LA MARINA»

DINERO-HIPOTECA

d3 BONOS y ACCIONES

BANCO COMERCIAL DE CUBA Y Banco Digón y Hermanos. Compro Cheques y Libretas de Ahorros. Compro y vendo Bonos y Acciones. Manuel Piñol, Obrapía número 17. D-3

BONOS CENTRO GALLEGO, ACciones Compañía Cubana Electricidad, compro. Vendo y compro valores. Hago Hipotecas. López, Aguiar 100. Departamento 6, de 11 a 1 y de 5 a 6. PD-3

N. GELATS Y COMPAÑIA

Las tenemos en nuestras bóvedas, construidas con todos los adelantos modernos y las alquilamos para guardar valores de los interesados En esta oficina daremos todos los detalles que se deseen.

CAJAS RESERVADAS

106 Aguiar 108 esquina a Amargura

PARA LAS DAMAS

pd4 Interés para las Damas

CORTE SISTEMA ALEMANY

Academia. Encontrará facilísimo y perfecto: invento nuevo, precios y clases especiales, por ajustes terminará con título 2 meses y clases domicilio y Matilde Alemany. San José 9, entre Aguila y Galiano. Sucursales, Octava y Tejar, Lawton, Profesora Máxima y Atocha 6, Cerro. Hortensia.

SOMBRERERA: NO VOTE SU SOMbrero sin verlo Celestina. Hago modelo reformado, 50 cts.; plancho, engomo, 30 cts. Vestidos desde $1.00, engomo, 30 cts. Vestidos desde $1, farola puerta. PD-3

EXTIRPACION DE LOS VELLOS de la cara. Tratamiento definitivo y garantizado. Sra. Alexandra, Calle 3a No. 381, entre 2 y 4, Vedado, Habana. PD-3

DAMAS. POR $1.00 SE HACE EL vestido que quiera, por 50 centavos entallo, confecciones finas. Se dan clases corte y costura sistema Martí. Manrique 28. PA-2

ENSEÑANZAS

e1 Profesoras y Profesores

SE OFRECEN UN PROFESOR DE instrucción primera y Nigh School, (45) viudo, también inglés, francés para niños de ambos sexos, 6 años con Dr. Blas Rocafort, 2 años con George Fowler, Profesor Alberto Balo. A-3070. E-1

SEÑORITA SE OFRECE ENSEÑANsordomudos y ciegos, con práctica de varios años en el extranjero. Sistema moderno. Garantiza la enseñanza de hacer hablar a los sordomudos. También se ofrece para el corte y costura, en tres meses. Informes en el Colegio «San Vicente de Paúl», Cerro 797. E-1

CABALLERO

Colegio-Academia, para cursar los grados elementales, Preparatoria para ingreso Instituto, Escuela de Comercio. Clases de Inglés, Mecanografía, Taquigrafía, Teneduría, Corte, Costura, incluídas en las cuotas del Colegio. No se cobran extras. Coeducación.

SAN RAFAEL 139 E-2

PROFESORA A DOMICILIO, 1a Y 2a, Enseñanza Aritmética razonada, Algebra. Inglés. Años de práctica. Doy referencias Línea 73-B, entre 2 y Paseo Aviso« 6 p.m. E-1

INGLES, TAQUIGRAFIA (INGLEsa y española), Teneduría, Cálculos Mercantiles, Aritmética, Algebra, Caligrafía, Mecanografía y Ortografía. Clases a domicilio por el profesor F. Heltzman, Monte 103, altos, teléfono M-9247. E-1

GOVERNESS, DESEA COLOCARSE en el interior para enseñar inglés, francés y cuidar niños, temporada de vacaciones. Escribir Mrs. Snow, Calle 12 No. 90, Vedado. E-1

PROFESOR DE BAILES

Precios módicos. Enseñanza rápida de Son, Fox, Tango, (Carioca), etc. etc. Doy clases a domicilio. Ismael Servelló, Cárdenas No. 3, Segundo piso. E-1

CARMEN POMARES. PROFESORA de piano y Mandolina, $3.00 mensuales. Enseña sistema rápido, pudiendo tocar piezas populares en muy corto tiempo. Puede estudiar por el plan que desee. Pronta preparación para exámen de piano de Kindergarten. Informes: Reyes 15, Víbora, Teléfono X-1465. E-1

INGLES

Enseñado por Profesora americana, Sorprendentes resultados en pocas semanas. El discípulo leerá, escribirá y hablará el inglés en breve tiempo. Lecciones a domicilio también. Miss Kapan. Hotel Royal Palm. A-7277.

INTERES GENERAL

QUADRONAL: REUMA, CIATICA, resfriados, dolencias propias de la mujer y cualquier otro dolor, combate usted con garantía científica. Una tableta, 5 centavos, en toda Farmacia de la Isla. Guarde el sobrecito vacío. I-G.

EL RICO HABANO

EL TABACO SOBERANO

Se ha trasladado de Luyanó a nuestro nuevo edificio calle Habana 202, para conocimiento de mis numerosos clientes y favorecedores.

ECONOMIA NACIONAL

Prestamos servicios de información, organización, fomento, defensa y estudios especializados de Economía cubana, pública y privada. Interesa a empresarios mercantiles, trabajadores, profesores, estudiantes, periciales, iniciados y vocacionales en Economía, nuestro **Plan de Fomento de la Economía Nacional:** tanto como a los Municipios el **Cuestionario del Fomento Económico de los Municipios.** Damos cursos especiales de Economía Cubana, por correspondencia. Solicite información, gratis, del Instituto de Economía Nacional, Avenida de Los Aliados 38, Marianao. Cuba.

FOLLETIN 7

H. COURTHS-MAHLER

Los Herederos Burlados

(ALBERT ADELT)

Novela

Traducción del alemán de M. Rodríuez Rubí

EDICION EDITA

Barcelona

(De venta en «La Moderna Poesía. Obispo 135, teléfono A-1171)

que los ingresos de las fincas no habían bastado nunca para pagar el lujo y despilfarro que reinaba en lo que fué casa de sus padres, en primer lugar porque Kuino se ocupaba muy poco de su hacienda, y en segundo porque su esposa e hija, sólo eran aptas para gastar un sentido en pingos y perifollos, pues entendían muy poco del arreglo y administración de una casa.

También estaba enterado de que Batho derrochaba el dinero a manos llenas en Berlín; pero nunca decía nada

Kuno habíase quitado el sombrero y se alisaba el escaso cabello, pasándose la mano repetidamente por la raya.

—Pues, sí... como iba diciendo... tú, querido tío, no te das cuenta por que eres solo... pero nosotros somos cuatro....¡ya ves qué diferencia!.... Mas dejemos esto .. Hoy me trae aquí un motivo de suma importancia.... Soy mensajero de malas nuevas y con todo el dolor de mi corazón, me veo obligado a darte un disgusto.... Si te parece, entraremos en el castillo, pues no quisiera que alguien pudiera oirnos.

Heriberto von Lossow, fijó su penetrante mirada en el rostro de su sobrino, observando que estaba realmente alterado y nervioso. De costumbre, las quejas del barón sobre los malos tiempos terminaban con un ataque directo a la caja del tío, pero al presente, en el semblante de Kuno había algo que elnoble viejo, a pesar de su penetración, no lograba descubrir.

—Entremos....si así lo quieres.

Kuno, inclinándose, ofreció el brazo al anciano

—Apóyate en mí, querido tío—dijo.

El propietario sonriendo, midió con la vista la flaca y débil figura del barón, más propia para apoyarse que para servir de apoyo, y con cierto dejo burlón, rehusó diciendo:

—No te molestes, tengo mi bastón de campo.... y basta para sostenerme.

Juntos entraron en el amplio vestíbulo y momentos después estaban en el lujoso y confortable saloncito de confianza.

—Siéntate, Kuno... pero antes. trae de ese armarito los avíos de fumar y lo que encuentres bebestible ...Así.... muy bien... Sírvete lo que quieras.

—Mil gracias, tío... pero estoy harto agitado para poder tomar nada ... Un cigarrillo es lo único que me apetece.

—Como gustes; yo tomaré este puro. Con un buen habano para hacer frente a todo... Conque desembucha, sobrino. ¿Qué es lo que tan preocupado te tiene?

Los largos dedos del barón rebuscaron nerviosamente en el bolsillo de su chaqué.

—Una cosa horrible, tío... Figúrate lo peor.

—¿Una cosa horrible, dices? .... ¿Le ha pasado algo a Botho?

—No.. .nada de eso, gracias a Dios... Dentro de pocos días llegará con licencia, y me encarga que te salude respetuosamente en su nombre.... Es cosa muy distinta... Figúrate: he recibido hoy carta de mi hermano Fritz....¡Vive todavía!

Chispearon los ojos del anciano, e incorporándose, con súbito ademán exclamó:

—¡Una carta de Fritz!.... ¿Y a eso llamas una noticia horrible Kuno?..... Confieso que no e staba preparado; pero todos debemos alegrarnos.

—Pronto cambiarás de opinión, tío Heriberto, cuando lo sepas todo... Ya ves en qué estado me encuentro y en cuanto a Elena, está fuera de sí.... Ese insensato ha cubierto de fango nuestro glorioso apellido... ¿qué otra cosa se podía esperar de un loco sin respeto ni miramientos? ....Puedo asegurarte que la vergüenza que me causa el tenerle por hermano hará que caiga enfermo.

El rostro de Heriberto von Lossow habíase puesto sombrío, y bajo sus pobladas cejas brillaba una mirada severa y dura.

—¿Cubierto de lodo nuestro apellido? —repitió con lentitud, —Nunca lo hubiera creído de Fritz... Tu hermano ha sido muy ligero... un tantico calavera y ha tirado el dinero sin contarlo... pero en el fondo siempre se ha portado como un caballero y un auténtico Lossow.... Mucho más auténtico que tú, aunque te enfades... Ya que hablamos de Fritz, te diré que tuve una verdadera pena al saber que había cruzado el charco sin antes pedirme ayuda, pero al mismo tiempo me gustó esa prueba de altiva entereza ...Yo no le habría arrojado indefenso a luchar con el mundo. Junto a mí, en esta casa habría habido siempre un sitio para él, hasta que el tiempo le hubiera hecho entrar en razón. Tú mismo debes comprender lo mal que obraste al echarle, del modo que lo hiciste, de la morada de sus padres... No.. no te defiendas.... Con un poco de buena buena voluntad, no habría faltado arreglo al asunto... En fin, no se puede remediar el pasado, y si Fritz verdaderamente ha echado algún borrón sobre nuestro apellido, nos corresponde a nosotros una parte de la culpa... Y ahora habla de una vez...¿Qué ha hecho tu hermano?, ante todo ¿dónde está? ... Tiempo hace que le contaba entre los difuntos... Conque. . . venga cuanto sepas.

Kuno lanzó un profundo suspiro, antes de decir:

—Procura no alterarte demasiado, querido tío... Yo también me he disgustado mucho.

Con ademán de impaciencia, interrumpió el viejo, diciendo:

—¡Basta de rodeos y rompe ya a hablar con claridad!

Dando golpecitos sobre la carta, dijo Kuno con voz entrecortada por la indignación.

—Has de saber que ese miserable se ha casado con una lavandera, de la que tiene dos hijos... ¿Sabes cómo ha vivido en América el barón de Fritz von Lossow?.... ¡La lengua se resiste a pronunciarlo! . ¡Acarreando los sacos de ropa sucia que lavaba su mujer!— Y se cubrió el rostro con las manos, dando señales de la más viva agitación.

El tío Heriberto permaneció inmóvil, con los relampagueantes ojos fijos en un punto lejano.

En vano esperó el barón alguna palabra que demostrara la cólera o disgusto del anciano.... quien después de larga pausa, dijo con calma:

—Dame la carta... necesito leerla antes de juzgar.

Esto fué todo. Ni una sola exclamación de enojo o desprecio.

—Aquí la tienes. Es muy larga y no dudo que su lectura te causará un profundísimo disgusto.

Heriberto de Lossow cogió la carta y tras de ponerse las gafas con la actitud del que está muy pensativo, la leyó con mucha atención.

Kuno estaba sobre ascuas, esperando con febril impaciencia la explosión de furor, que a su juicio no podía faltar a la te rminación de la lectura. Concluída la carta, el propietario permaneció unos instantes mirando al vacío, y volviendo los ojos a su sobrino, dijo con severidad:

—Nada he encontrado, a Dios gracias en estos pliegos, que se pueda llamar baldón ni vergüenza.

Cortósele a Kuno la respiración al oir y esto gesticulando exclamó:

—Pero, tío Heriberto... ¿Cómo se

M.E.C.D. 2016

JUNIO 13 DE 1934 — DIARIO DE LA MARINA — EJEMPLAR: 5 Cts.

Desde Washington

(Por DIPLOMATICUS)

Especial para el DIARIO DE LA MARINA

John Maynard Keynes, el reputado economista británico, autor de libros famosos y escritor distinguidísimo en periódicos y revistas sobre asuntos económicos y financieros de actualidad, llegó hace poco sin ruido a este país, y con menos ruido todavía, pasó una semana en Washington, sin que los periodistas advirtiesen su estancia aquí o le concediesen la menor importancia. Sólo despues que Mr Keynes regresó a Nueva York, se supo que había celebrado una extensa conferencia en la Casa Blanca con el presidente Roosevelt, a continuación de la cual se produjeron ciertas orientaciones nuevas y se dictaron varias medidas importantes de carácter económico, que la prensa, con razón o sin ella, relacionó con la entrevista mencionada. Con Mr. Keynes se repetía el caso, bien conocido, del que no es profeta en su tierra, pero cuyas ideas se admiran y se utilizan en la ajena, según dijeron algunos periódicos.

Ultimamente, en la gran ceremonia de graduación de la Universidad de Columbia, en la cual se confirieron grados a más de cuatro mil personas, Mr. Keynes recibió un título de Doctor Honoris Causa, y con posterioridad asistió al almuerzo anual de la enorme Universidad, usando de la palabra en el mismo, en unión de Mr. Conant, el joven presidente de la Universidad de Harvard, y de Mr. Sulzberger, director del «Times» de Nueva York y de otras distinguidas personas. Algunas de las observaciones de Mr. Keynes sobre lo que vió en Washington son interesantes y merecen ser divulgadas.

Los Estados Unidos —dijo Mr. Keynes— que se han convertido en el más gigantesco laboratorio del mundo, se hallan en medio de un proceso de cambio por evolución, no revolucionariamente, en el que lo nuevo se une fuertemente con lo antiguo y permite conservar lo más valioso de la tradición. Los fines y los métodos del Gobierno representan una comprensiva retirada del «laissez faire», pero no hay un lugar del mundo donde esa retirada no se esté produciendo con rapidez.

La situación en esta capital de Washington, le recordó a Mr. Keynes en algunos aspectos la de Whitehall en los primeros años de la guerra mundial, con la inmensa ventaja de que la intensa actividad aquí es en beneficio de fines pacíficos y no guerreros. La máquina administrativa está siendo manejada en gran parte por hombre jóvenes para países sajones —muchos de los cuales son nuevos en la tarea del Gobierno.

La generación vieja de norteamericanos que aún viven —observó Mr. Keynes— realizó la gran obra de resolver el problema de «cómo producir en abundancia». Pero aún queda por resolver la no menos difícil labor de hacer llegar al pobre y al necesitado, los frutos de esa potencial abundancia. Este es el gran problema del mundo contemporáneo. «El negocio en grande escala» —**big business**— el triunfante señor y creador de los modernos Estados Unidos, debe darse cuenta del distinto carácter del problema y de la necesidad de un método y una mira diferentes también de los adoptados para resolver el problema de la producción. Viendo las cosas de esta nación panorámicamente, desde una gran altura, como podría hacerlo un amistoso visitante del planeta Marte, Keynes manifestó que se atrevía a rogarle a la gran empresa capitalista americana, dueña y creadora, que no pusiera oídos sordos al toque a la puerta de la generación nueva.

Si el nuevo problema de distribuir con equidad la abundancia potencial no se resuelve satisfactoriamente, el orden social actual quedará tan desacreditado, que los más locos y destructivos cambios se harán inevitables. Mr. Keynes siente, por lo tanto, grandes simpatías con los jóvenes administradores de Washington quienes, rodeados por una opinión pública impaciente que espera mucho pero que entiende poco, y por políticos sensibles a mil influencias en una atmósfera en que todo viene del cielo, tratan con duro y tenaz esfuerzo, de descubrir un nuevo mundo en lo económico y lo social. Mr. Keynes, que desempeñó pero que actualmente no desempeña ninguna función oficial en su país, terminó con esta frase, que expresa la nostalgia del hombre de trabajo y de ideas, que no encuentra manera de poner en práctica estas últimas en toda su plenitud: **Envidio la oportunidad que ellos tienen.**

8, Junio, 1934.

Francia ha conseguido de nuevo cercar a Alemania con un anillo de hierro

Se acusa a Estados Unidos de realizar una verdadera confiscación sobre el oro

Respecto a la declaración de defraudadores contra las naciones que no pagaron su deuda, dice Norman que se ha cometido por EE. UU. un acto más reprobable aún que ése

NEW YORK, junio 12. (FP).—A la insistencia del gobierno americano en echar sobre las naciones europeas el dictado de defraudadoras por cuanto se niegan a pagar las deudas de la guerra sin que antes se cumplan las promesas de Roosevelt de revisar los convenios porque se rigen las mismas, se puede contestar, según opinan algunos, con el alegato de que el gobierno americano, con ocasión de las reformas monetarias, trata de faltar al cumplimiento de obligaciones más sagradas que las deudas.

A este respecto se ha publicado en el periódico «The New York Times», una carta de Norman C. Norman de Nueva York, que dice:

«Me entero en un despacho de Washington que el Tesoro va a emitir nuevo papel moneda para reemplazar al que existe en circulación. Se alega que la razón es eliminar la promesa de redención del papel en oro».

«¿A donde piensa ir el Gobierno con tal cosa? Ha repudiado su promesa de redimir en oro y todo el mundo lo sabe. El despacho agrega, sin embargo, que el nuevo papel moneda contendrá la siguiente declaración: «Este billete es moneda legal para todas las deudas, públicas y privadas, y es redimible en moneda legal en el Tesoro de los Estados Unidos o en cualquier Banco de la Reserva Federal».

«¿Qué cosa es moneda legal? Si obtengo un billete de la Reserva Federal conteniendo la declaración de que es «redimible en moneda legal», y voy a un Banco Federal de Resarva y pido moneda legal, ¿qué es lo que se me va a dar? ¿Otro pedazo de papel? ¿Desde cuándo el papel es moneda? El papel que el Gobierno ha emitido ha llevado consigo la promesa de que el Gobierno entregaría al portador, a su instancia, la misma cantidad oro».

También me entero de que los certificados oro seguirán siendo moneda legal a pesar de que su posesión es ilegal. Los certificados oro han sido entregados a personas que depositaron en el gobierno cierta cantidad de oro. El gobierno prometió devolver ese oro al portador del certificado y la ley dispone que el oro que garantice a los certificados se mantenga aparte en la Tesorería y no se use hasta que los certificados oro vuelvan a la Tesorería y sean cancelados. En otras palabras, el Gobierno se niega ahora a dar al tenedor de un certificado oro el metal que es propiedad del tenedor, y que vale actualmente $35 por onza. El Gobierno ni siquiera intenta ofrecerles un certificado plata al tipo que tenga el oro en el día.

De acuerdo con la Ley de Plata, el Gobierno promete pagar a los tenedores de plata 50 centavos la onza, aunque haya obtenido el metal a 25 centavos la onza. Es posible que el Gobierno quiera pagar la diferencia al poseedor de plata porque representa un voto en las elecciones e intenta confiscar los certificados oro a quienes lo tienen y les ofrece $20 por un certificado oro que vale $33.86 porqué no necesita de sus votos?

Según las estadísticas del departamento del Tesoro, existen en circulación todavía cerca de $300,000,000 en certificados oro. Al parecer alguien los tiene con la esperanza de que algún futuro Gobierno los redimirá en oro de acuerdo con la promesa que hicieron Gobiernos anteriores quienes nunca pudieron prever que andando el tiempo habría un Gobierno capaz de repudiar las promesas hechas en nombre de los Estados Unidos.

El Japón hace graves cargos contra China

La hace responsable de la suerte que haya cabido al cónsul Kuramoto, desaparecido

SHANGHAI, junio 12. (WP.)—Habiendo salido los buques de guerra para el lugar de la escena, han circulado esta noche rumores de que los japoneses intentan ejercer ellos mismos de policías en Nanking, a fin de aclarar la misteriosa desaparición de su vice-cónsul, Kuramoto.

A primera hora de hoy los japoneses informaron al gobierno chino de que éste sería responsable del destino que haya corrido el diplomático.

Corren rumores persistentes de Kuramoto ha sido secuestrado por la organización china de camisas azules, otro de los numerosos grupos fascistas del mundo.

Después de tres días de búsqueda ansiosa la policía china no ha podido suministrar ninguna pista sobre la desaparición del Vice Cónsul.

LA POLICIA BUSCA AL CONSUL KURAMOTO

NANKING, junio 12. (AP.) — Los soldados y la policía del gobierno nacional están buscando sin tregua al Vice Cónsul japonés Kuramoto, desaparecido el viernes pasado, por lo cual el Japón ha declarado que ha de pedir indemnización.

Desean los Estados Unidos llegar a un acuerdo sobre las deudas con la Gran Bretaña

Cablegráficamente, el Gobierno de Francia ha enviado ayer una nota a Wáshington, manifestando sus deseos de buscar una fórmula de arreglo para el problema de los adeudos

WASHINGTON, junio 12. (AP.)—El Secretario de Estado Mr. Cordell Hull, al contestar a Inglaterra referente a la falta de pago de las deudas de guerra declaró:

Primero: Inglaterra debe pagar una cantidad a cuenta del montante del adeudo que vence el día 15 de junio, a fin de evitar el ser considerada como desfalcadora.

Segundo: que se desligue la deuda de Inglaterra con los Estados Unidos de las deudas de las demás naciones a Inglaterra.

Tercero: que los Estados Unidos están gustosos de oír las proposiciones para el reajuste o pago en mercancías o servicios.

Dijo que los Estados Unidos interpretan la nota inglesa en el sentido de que no intenta pagar hasta que los Estados Unidos reduzcan la deuda. Manifestó que los Estados Unidos conocen los gastos considerables que tuvo Inglaterra durante la guerra y la carga de los impuestos más las dificultades de las transferencias, pero que no les es posible cambiar su actitud referente a la deuda.

Añadió que Cummings ha informado al Departamento de Estado que los países que han efectuado pagos en prenda no son considerados como desfalcadores si pagan el plazo que vence el día 15.

Algunos observadores han hecho notar que Inglaterra controla el suministro de goma del mundo entero y que predomina en la producción de estaño y pronostican que puede llegarse a un acuerdo por medio del cual Inglaterra pague con dichas materias primas.

FRANCIA ENVIO UNA NOTA A WASHINGTON

PARIS, junio 12. (AP.)—Se tiene entendido que Francia ha cablegrafiado a Washington esta noche, tratando de llegar a un nuevo arreglo en lo referente a las deudas. El contenido de dicha notificación no se ha dado a la publicidad.

Mussolini quiere el regreso alemán a la Conferencia

Inglaterra tiene un plan para aumentar seiscientos aeroplanos en su flota aérea

ROMA, junio 12. (AP).—Se reciben informes acerca de que Mussolini está preparando en su residencia de Villa Roca del Caminante, un plan para el regreso de Alemania a Ginebra, para contrarrestar el sistema francés de alianzas.

Mientras tanto se anuncia que Hitler llegará a Venecia el día 14 de junio y que saldrá el día 16. Los periódicos, unanimente, se han vuelto anti-franceses a consecuencia de haberse pospuesto la conferencia del desarme, lo cual consideran como un fracaso y predicen que Italia está considerando la alianza con Alemania aunque Mussolini no desea abandonar su posición en la cual se mantiene en la balanza como potencia continental.

LONDRES, junio 12. (AP).— se ha sabido hoy que la extensión de la fuerza aérea de Inglaterra recientemente anunciada, comprende la adición de cincuenta escuadrones, haciendo un total de unos 600 aeroplanos y solo falta que lo apruebe el gabinete.

Excluyendo las cien máquinas que se encuentran en la India, Inglaterra posee en la actualidad 800 aeroplanos de primera clase y 130 de segunda.

La construcción adicional que se proyecta le daría aproximadamente la paridad con Francia de 1.650 máquinas. Se espera que para completar este programa sean necesarios cinco años.

La esposa del Presidente Roosevelt se interesa por la construcción de viviendas baratas destinadas a obreros

Mrs. Franklin D. Roosevelt, esposa del Presidente, en Reedsville, West Virginia, inspeccionando los modelos de casitas construídas de acuerdo con el proyecto de vivienda del Gobierno. De izquierda a derecha, alrededor de la mesa: Gobernador H. G. Kump de West Virginia; representante Jennings Randolph, de West Virginia; una reportera; Homer Morris, superintendente del distrito; Mrs. Roosevelt y Mrs. Harold L. Ickes, esposa del secretario del Interior

Los Estados Unidos y el Brasil han de ser invitados a la asamblea de la Liga en que se tratará del conflicto respecto al Chaco

Los informes del alto mando paraguayo, dicen que ha sido destruído un escuadrón boliviano y capturado su jefe. En Bolivia se asegura que los prisioneros son bien tratados

GINEBRA, junio 12. (AP.)— Los círculos bien informados dicen qué el Brasil y los Estados Unidos serán invitados a enviar sus representantes a la discusión que se efectuará en la Asamblea de septiembre de la cuestión del Chaco, por haberse acordado que el pleito se decida por el organismo máximo de la Liga, de acuerdo con la petición de Bolivia.

El secretario de la Liga, señor Avenal, ha hecho la siguiente declaración:

«Mientras se lleve a cabo la conciliación, la Comisión del Consejo de la Liga está preparando un modelo unilateral de declaración de embargo de armas que se espera enviará a los países interesados, para su firma. Mientras tanto Nájera también ha enviado cartas a las cuales ya ha recibido respuestas referentes al objetivo de privar de armamentos al Paraguay y a Bolivia.

DESTRUIDO UN ESCUADRON BOLIVIANO EN EL CHACO

ASUNCION, Paraguay, junio 12. (AP.) — El ministro de Defensa anunció hoy que los destacamentos paraguayos del sector de Ballivian rodearon y «destruyeron» al tercer escuadrón del regimiento de infantería número cuatro.

Agrega que el jefe del escuadrón, teniente Justo Bustamante, ha sido capturado.

LOS PRISIONEROS PARAGUAYOS SON BIEN TRATADOS EN BOLIVIA

LA PAZ, junio 12. (AP.)— La oficina de los prisioneros de guerra dice que con conocimiento del Ministerio de defensa que el Paraguay asegura que los prisioneros paraguayos son víctimas de malos tratos y vejámenes y son sometidos a trabajos forzados», le interesa hacer constar que dicha información es absolutamente fala, pues los prisioneros están recibiendo por parte de las autoridades militares y las poblaciones civiles bolivianas todas las consideraciones a que tienen derecho.

El director de la oficina ha podido comprobar, por sí mismo, las magníficas condiciones de alojamiento y la alimentación de los prisioneros paraguayos, y está dispuesto a probar con datos fehacientes la veracidad de estas afirmaciones que destruyen la imputación paraguaya.

A fin de facilitar la comunicación de los prisioneros paraguayos con sus familiares en el Paraguay, ha establecido un micrófono para que los prisioneros paraguayos que quieran decir algunas palabras a sus familiares, puedan hacerlo todas las noches a las 11:30.

Pasan de dos mil los muertos en El Salvador, por causa del ciclón

SALVADOR, junio 12. —(AP). El país ha sido escenario, del desastre más horrendo que recuerda su historia. Según las comunicaciones que se reciben la lista de los muertos pasan de dos mil.

Familias enteras han sido enterradas vivas y otras ahogadas.

El gobierno ha reglamentado el uso de la gasolina y el aceite. No se puede hacer un estimado de los daños causados a la propiedad.

La carretera entre la capital y el puerto La Libertad ha sido destruido, habiéndose interrumpido el suministro de mercancías. El alumbrado es muy irregular y los pueblos del interior están en la más completa oscuridad. El ferrocarril internacional está trabajando solamente de puerto La Unión a San Miguel.

Solamente un puente sobre el río Lempa soportó el temporal.

EL CARDENAL DOUGHERTY RECOMIENDA EL BOYCOT CONTRA LAS PELICULAS

FILADELFIA, junio 12. (FP.)—El Cardenal Dougherty ha recomendado a los miembros de la Iglesia Católica en esta Diocesis el boycot a las películas. Preparó una carta para el clero d ela Diócesis, antes de su partida para Europa recientemente, diciendo que por medio de las películas se está efectuando un ataque insidioso y vicioso en contra de los verdaderos principios de nuestra civilización cristiana.

El mensaje asegura que se han enviado avisos a todas las parroquias y que se insistirá para que los firmen los adultos así como los niños.

El Cardenal dice en su escrito que la censura y los ruegos hechos a los productores han sido infructuosos y que «el único argumento que probablemente será escuchado será el que afecte a la taquilla».

«Tal vez la mayor amenaza a la fe y a la moral en América en la actualidad»—dice la carta—«es el cine, al cual asisten semanalmente unas 77.000,000 de personas de las cuales unas 23.000,000 son jóvenes de menos de 21 años.

«Una proporción considerable de producciones cinematográficas se refiere al sensualismo y al crimen.

Se está haciendo un ataque contra los verdaderos fundamentos de nuestra civilización cristiana, esto es, contra el sacramento del matrimonio, la pureza de la mujer, la santidad del hogar y la obediencia a la autoridad.

Esta influencia es siniestra entre nuestros niños y nuestra juventud.

«Nada nos resta excepto el boycott. Se urge al pueblo católico de esta Diócesis, por lo tanto, a fin de que una su protesta contra las peliculas inmorales e indecorosas, retrayéndose completamente de todos los cines».

UN JEFE DE POLICIA HA SIDO DETENIDO Y ACUSADO DE CAPITANEAR UNA BANDA

EVERGREEN PARK, Illinois, junio 12. (WP.)—El jefe de la policía John Paller, ha sido arrestado hoy por acusársele de conspiración para defraudar a una compañía de seguros. Se asegura que es jefe de una banda de ladrones de automóviles que ha realizado más de 300 robos en los suburbios de Chicago.

Acúsasele también de haber pagado tres dólares a uno de los ladrones para que hundiera el automóvil de un amigo en un canal.

Paller puede ser condenado a la pena de uno a cinco años de prisión y a multa de 2,000 dólares.

SE PRESENTA MALO EL ESTADO DE LOS CULTIVOS EN LA REP. ARGENTINA

BUENOS AIRES, junio 12. (WP.)—De acuerdo con los informes que se reciben en esta capital se considera malo, en general, el estado de los cultivos de cereales.

La cosecha de trigo se calcula ahora en 10.866,000 toneladas, contra 13.385,000 que se estimaban en abril.

ATENTADO FRUSTRADO CONTRA EL MINISTRO AUSTRIACO, EMIL FEY

GOETZENDORF, Austria, junio 12. (WP.)—Hoy se efectuó un atentado contra la vida de Emil Fey, Ministro del Interior de Austria, el cual resultó frustrado. La sección del ferrocarril de Viena a Budapest, por donde iba a pasar el tren del Ministro, había sido dinamitada, pero fué descubierto que los raíles estaban rotos antes de que cruzara el tren.

EL DR. GOEBBELS, MINISTRO DE PROPAGANDA ALEMAN, ES ESPERADO HOY EN POLONIA

VARSOVIA, junio 12. (AP.) — Se anuncia que el ministro de Propaganda de Alemania, doctor Goebbels, llegará mañana a esta capital.

Se hacen grandes preparativos para recibir al representante del Gobierno del Reich que, aprovechando su estancia en Varsovia, para la conferencia que dará en la Universidad acerca del fascismo, celebrará entrevistas con el Presidente Moscicki, el primer ministro Pilsudsky y el ministro de Estado, Beck.

El doctor Goebbels regresará a Berlín el viernes.

Mr. Roosevelt enviará hoy al Congreso un mensaje respecto a importantes leyes obreras

En el informe de la Comisión Darrow se hace constar que el Código del comercio detallista presentado por un millón de comerciantes, jamás ha sido puesto a la firma presidencial

WASHINGTON, junio 12. (WP.)—El Presidente Roosevelt anunció que su mensaje al Congreso acerca de las leyes obreras que considera necesarias, será entregado al Congreso en la sesión de mañana.

Roosevelt celebró una conferencia con el senador Robinson, el representante Burnes y el senador Wagner, que duró varias horas, tratando de problemas vitales para el trabajo que tiene que afrontar la administración.

UN CODIGO QUE NO SE SOMETIO A LA FIRMA DE ROOSEVELT

WASHINGTON, junio 12. (WP.)—El punto más importante del segundo informe de la comisión que preside Clarence Darrow consiste, seguramente es la declaración de que el Código del comercio al por menor, sometido por los representantes de un millón de comerciantes americanos que emplean a más de cinco millones de personas, jamás ha sido puesto a la firma del Presidente Roosevelt.

Agrega el informe de Darrow que la administración de la «NRA», se ha conducido como «una dictadura militar».

Hace una análisis de trece códigos y pone de relieve los obstáculos que crean al libre desenvolvimiento del comercio, así como los monopolios que crean a favor de la grande industria.

«No hemos hecho más que arañar la corteza del asunto en nuestras investigaciones—dice la Comisión— y estamos preparando ahora otro informe más sobre el asunto.

FIRMO ROOSEVELT LA LEY SOBRE COMUNICACIONES AEREAS

WASHINGTON, junio 12. (WP.)—El Presidente Roosevelt firmó esta tarde la ley del correo postal, la cual autoriza al Director de Comunicaciones, Mr. Farley, para otorgar contratos por un año.

La propia ley estipula que solamente podrán darse tres contratos a una misma compañía.

Pretenden dar pleno poder a Mr. Roosevelt

Los asesores del Presidente se preocupan por la solución del grave asunto del acero

WASHINGTON, junio 12.— AP. Se anuncia que los asesores del Presidente Roosevelt preparan una resolución concediéndole amplios poderes para resolver el conflicto de la industria del acero, y al propio tiempo se dice que Roosevelt está dispuesto a abandonar su propósito de hacer aprobar la ley obrera Wagner en la presente sesión de la legislatura.

La corporación del acero de Pittsburgh sostiene que los gremios organizados por la compañía se oponen a la huelga.

Solamente se han registrado disturbios en San Francisco, donde la policía tuvo que cargar contra los huelguistas, quienes lanzaron piedras a los agentes de la autoridad.

Parece que Roosevelt desea que se apruebe el proyecto de ley de alojamiento antes del receso congresional, suponiéndose que el sábado quedará listo para la firma del Ejecutivo.

La Comisión de Agricultura del Senado aprobó la designación de Tugwell como subsecretario de Agricultura.

LOS EMBARQUES DE AZUCAR DE FILIPINAS A LOS ESTADOS UNIDOS

NUEVA YORK, junio 12.—(AP).Los embarques de azúcares crudos de Filipinas, a los Estados Unidos del primero de noviembre de 1933 al 31 de mayo de 1934 ascendieron a 1 millón 25 mil 103 toneladas largas contra 895.195 en igual período precedente.

Los embarques de refinados en el mismo período fueron de 56.706 toneladas contra 39.956 con ganancia de 41 9-10 por ciento.

Los embarques en la segunda quincena de mayo consistieron en 45.776 toneladas de crudos y refinados contra 111.463.

Constitución de alianzas de asistencia

La Pequeña Entente reconoce oficialmente al Soviet y se resuelve lo de la Besarabia

GINEBRA, junio 12. (FP).—Mientras el desarme hace lentos y dificilísimos progresos, el nuevo sistema de alianzas continentales parece desenvolverse con celeridad.

Las naciones de la Pequeña Entente han reconocido oficialmente al Soviet de Rusia, y de esa suerte han preparado el camino para el Locarno oriental que es parte de la nueva política para mantener en paz a Alemania rodeándola con una muralla diplomática de alianzas de mutua asistencia.

El documento en que se establece tal plan fué iniciado por el ministro de Estado rumano Nicolás Titulescu en su calidad de presidente del consejo de la Pequeña Entente y por el ministro de Estado soviético Maxim Litvinoff.

Al mismo tiempo se ha llegado a una inteligencia triangular por Polonia, Rumanía y el Soviet de Rusia garantizándose mutuamente las fronteras existentes de los tres estados.

De esta suerte la Besarabia se convierte en entidad como parte de Rumanía, Rusia no tiene porque mantener sus agravios contra ese país y se crea una nueva alianza pan-eslava en los Balcanes con el hermano mayor que es Rusia.

El ministro de Estado Titulescu y el Comisario de Relaciones Exteriores Litvinoff han completado sus trabajos y del 18 al 20 los estados de la Pequeña Entente se reunirán en Bucarest y ratificarán todo lo convenido por los diplomáticos citados.

La nueva Entente, que une a Francia y sus aliadas por una parte con Rusia por la otra, fué precipitada por el único triunfo verdaderamente importante del Gobierno Nazi alemán en materia de política exterior. Consistió en el tratado de no agresión de Polonia que deberá regir diez años, y que se consideró en Berlín como la destrucción del «anillo de hierro», que había colocado Francia alrededor de Alemania.

Inquieta Francia ante este acontecimiento, puso sus miradas en Rusia, concibiendo planes para una inteligencia con Moscú. La Pequeña Entente, después de pocos esfuerzos fué inducida a entrar en esta combinación, a la que ha sido arrastrada también Polonia.

Importante acontecimiento lo es sin duda la terminación de la querella en Besarabia. Ese territorio fué dado a Rumanía en la conferencia de paz a expensas de Rusia y el Soviet se había negado a reconocer el título rumano. Sus deseos de asegurar las fronteras en el Oeste mientras se las entiende con el Japón en el Este han constituido un factor determinante del cambio que se ha operado en el modo de pensar del Gobierno ruso con relación a la Besarabia.

Desorganizados los transportes en la Rplica. Argentina

Una gran tempestad de nieve ha descargado en varias zonas, sintiéndose temblar la tierra

MENDOZA, Argentina, junio 12. (AP).—Hoy ha ocurrido una tempestad de nieve, que es la de más consideración que se ha registrado en los últimos años, la cual ha bloqueado las carreteras que van a la Argentina y a Chile, quedando únicamente las comunicaciones aéreas, ya que las vías férreas están interrumpidas desde las inundaciones ocurridas en enero.

Los que viajaban por la carretera han quedado sitiados por la nieve. El Hotel «Puente del Inca» y las guarniciones de la policía en la frontera también están sitiados por la nieve.

Los desprendimientos de nieve han destruído el túnel del ferrocarril entre «Puente de Inca» y las Cuevas. Los aduaneros de este último lugar se encuentran sin alimento y sin combustible, sufriendo de un frío intenso.

NUEVOS TEMBLORES DE TIERRA EN CORDOBA

CORDOBA, Argentina, junio 12. (AP).—Está mañana han ocurrido nuevos temblores de tierra en la provincia de Córdoba, en las ciudades Alta Gracia y Calera, no habiéndose registrado daños.

Vida Mundial

(Por TIBURCIO CASTAÑEDA)

Se cree que hay un medio para ... se apruebe la «Conferencia del Des- arme» de Ginebra

El día 7 del actual mes de ju- nio los Delegados de la Confe- cia del Desarme de Ginebra, des- pués de muy largas sesiones lle- ron a un acuerdo que habrán de someter a sus respectivos Gobier- nos.

Pero se cree que se necesitarán varias negociaciones durante el ve- rano para llegar a un acuerdo de- finitivo.

Pero sin embargo no es sólo p- y para el verano que se fijan l- reglas de la Conferencia. Su éx- o fracaso se verá definitivame- pronto. Hasta después de med- noche no se sabrá el resultado, se llega a él.

Se habrá creido que una ... general de arreglo, en cuanto ... procedimiento, se habia alcanzado pero hay que someterla a la apr- bación de cada uno de los Gobier- nos que están representados en G- nebra. Si se aprueba se sometera ... día siguiente a esos Gobiernos ... ra que tengan tiempo para prep- rar su decisión.

Los hombres de Estado de ... grandes Naciones que han llevado ... discusión no están todos en Gi- bra; por ejemplo, Sir John Sim... el Secretario de Estado de la Gr... Bretaña ha tenido que volver ... Londres.

Anthony Eden tiene que visitar ... sus electores en la Gran Bretaña.

Louis Barthou, Ministro de Es- do de Francia ha de estar ese m- mo día, abandonando la Comi- del Desarme, en París.

Los Ministros de Estado de Po- nia y Grecia, Joseph Beck y D- metrios Maximos han ido a ... países y el Comisario Maxim Lit- noff piensa salir para Moscou.

Mientras tanto, Norman Da- representante de los Estados U- dos, y bien conocido financieram- te en esta ciudad de la Habana, ... conciliador y en un almuerzo ... dió a Mr. Eden y a Francois Pi... se discutieron los puntos de vista ... Inglaterra y Francia y trataron ... hallar medios de que siguiese la Co- ferencia.

Se dice que no hay gran disc- pancia entre esos tres hombres p- líticos.

Los franceses desean continuar ... discusión y parece que no hay gr- discrepancia entre todos los Repr- sentantes de las Naciones y co- vendrían en dejar la Conferencia abierta, y representada por una C- misión para tratar de la seguridad esperando saber qué pueden ha- los Gobiernos para atraer a A- mania a la Conferencia del Desa- me.

Inglaterra desearía que se s- pendiese toda labor de esa Co- rencia hasta Octubre, mientras ... Gobiernos laboran, y tanto los E- tados Unidos como la Gran Bre- ña desearían negociar directame- con Alemania, es decir con Berlín, ... rectamente, que no por medio de ... Conferencia, que, como sabemos, ... tá presidida por Arthur Hender- de la Gran Bretaña.

Otra cosa es llegar tan sólo ... pactos incompletos de superficie ... mantener divergencias que pued- dar al traste con todo el proye- de desarme.

Lo que desean las Naciones ... mantener viva la Conferencia d- rante algún tiempo y no parece ... ello pueda ser imposible tratándo- de evitar las guerras.

Si se llega a un acuerdo para d- cutir en la Conferencia del Desa- me, y lo acepta la Comisión, se s- penderá la labor de preparación ... Ginebra hasta Septiembre.

Trátase de un asunto cande- bajo una superficie de mútua a- bilidad y no se ve por parte alg- el camino de la disminución de ... mamentos, mientras no existe ... la rivalidad por armamentos en- las grandes Naciones de Europa ... algunas del extremo Oriente.

Anunciadas las cuotas en las áreas insulares

El Secretario de Agricultura fijó a Cuba 1.901,752 Tons. de ellas, 418,385 de refino

WASHINGTON, junio 12. AP. ... secretario de Agricultura Wa- llace, publicó hoy disposiciones ... gulando las cuotas azucareras de ... áreas continentales.

Las cuotas asignadas a las ... mas, son:

Cuba: 1.901.752,14 toneladas ... crudos de las cuales 418.385 pued- embarcarse como azúcar refino; F- lipinas: 1.015.185.14 con 79.661 ... refino; Puerto Rico: 802.842.20; H- waii: 916.550.16 con 26.023 de ... fino e Islas Vírgenes: 5.469.81.

La cuota del azúcar de remolacha ... se fija en 1.556.166 y la de ca- de Louisiana y Florida en 261.... toneladas.

El secretario Wallace advierte ... los importadores que no pueden tr- embarques superiores a las cuotas ... también previene a los intermedia- rios contra la colocación en el m- cado de cantidades de azúcares ... remolacha y caña superiores a ... cuotas señaladas.

Las disposiciones de la Secretaría de Agricultura no se aplican a ... melaza comestible, sirope de los re- nadores, jugo de caña o melazas azucaradas que no se empleen en ... extracción de azúcar.

CUMPLIO 25 AÑOS DE PRISION POR ESPIONAJE UN ALFEREZ DE FRANCIA

PARIS, junio 2. (WP.)—El Alfé- rez de Navío Benjamín Ullmo, re- gresará en breve a Francia después de 25 años de prisión en el exilio cumpliendo una condena por trai- ción. Ullmo pasó 15 años en el ex- lio solitario en la Isla del Diablo y diez años en la Guayana por con- fiar secretos militares a la Bella Lisón, hermosa espía.

Ullmo salió de Cayena el día 2... de mayo para el Havre, vía Esta- dos Unidos

M.E.C.D. 2016

SUPLEMENTO DIARIO EN ROTOGRABADO; DE ACTUALIDAD MUNDIAL

DIARIO DE LA MARINA

HABANA, MIERCOLES, 13 DE JUNIO DE 1934

PARA ASUNTOS RELACIONADOS CON EL DEPARTAMENTO GRAFICO llamar al Teléfono M-3775

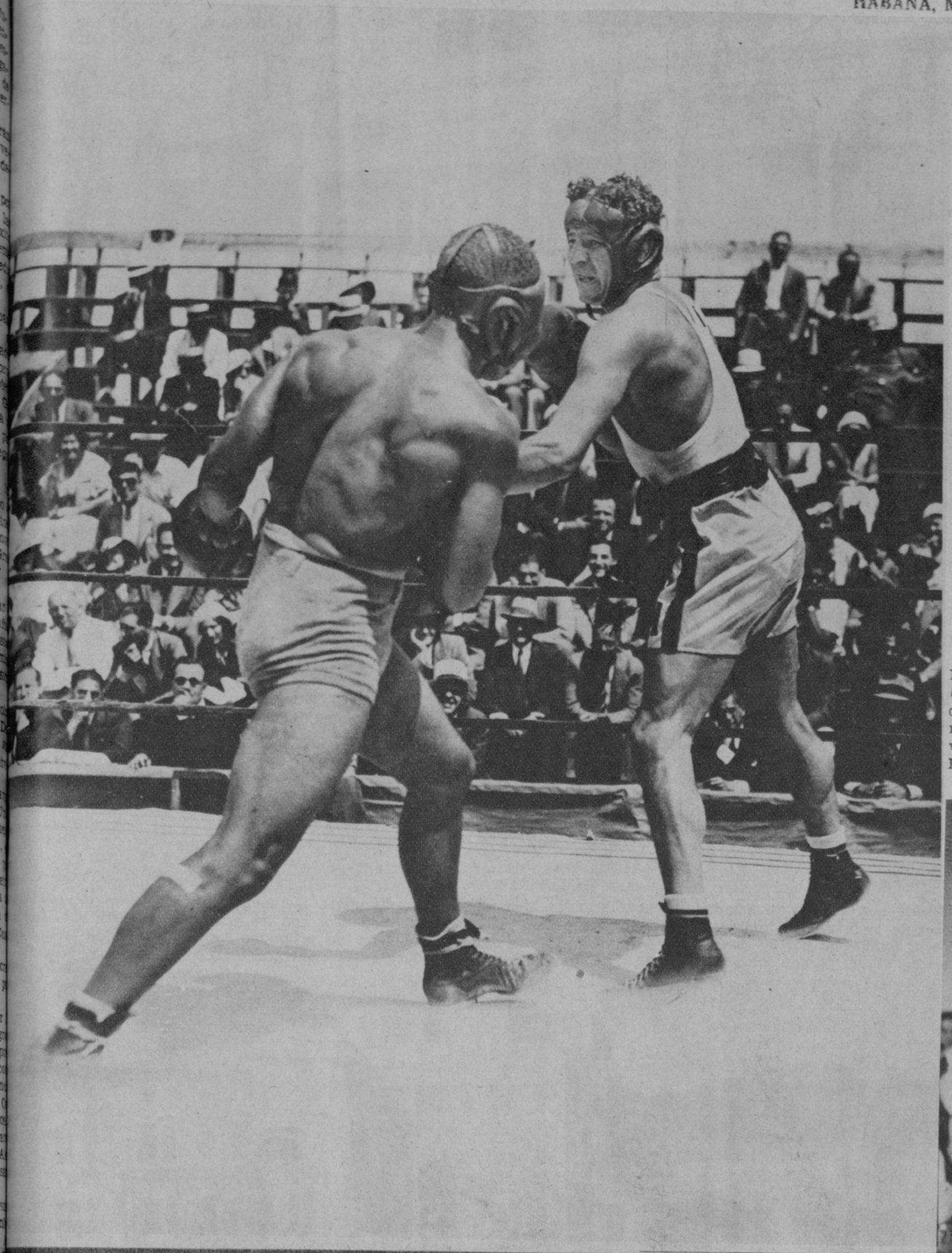

MAX BAER SE PREPARA SERIAMENTE, a fin de contender en la pelea con Primo Carnera el próximo día 14 de junio en el Madison Square Garden de New York. El notable pugilista californiano se pone en condiciones ya que pretende arrebatarle el título de peso completo al ex-gondolero veneciano Primo Carnera, que, por lo menos, es algo así como el coloso de Rodas a falta de una mejor técnica boxística, según criterio de algunos críticos de la Unión (Foto Wide World)

TRIBUNAL DISCIPLINARIO DEL ABC que juzga al doctor Juan Antonio A. Lliteras y al señor José Salgado, en el caso del decreto sobre el embarque de oro. En la presente foto aparecen reunidos los miembros que integraron dicho tribunal en la tarde de ayer, presidido por el doctor Alfredo Pequeño, y los magistrados Lecuona, Mora Casuso, Pellon, Gaytán, Piñeyro, Ramos, Soto Barroso, Calderón Alfonso, Casas, Portuondo, Cano y Diago, y el señor Salvador Miranda, que actuoó de Secretario (Foto D. M.)

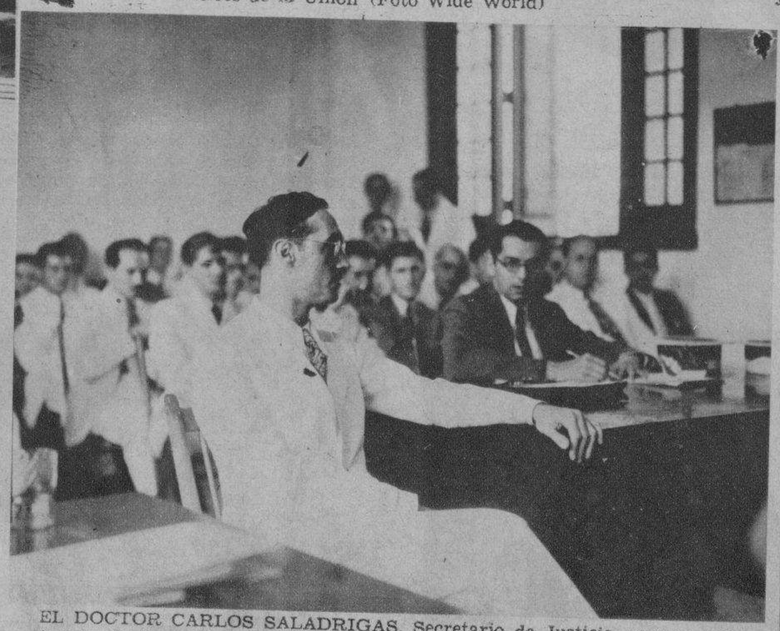

EL DOCTOR CARLOS SALADRIGAS, Secretario de Justicia, aparece sentado en primer término al ser llamado por el Tribunal Disciplinario del ABC, para que declarara en la causa sobre el Decreto del embarque de oro, que se vió ayer tarde en la calle de Habana, No. 86 (Foto D. M.)

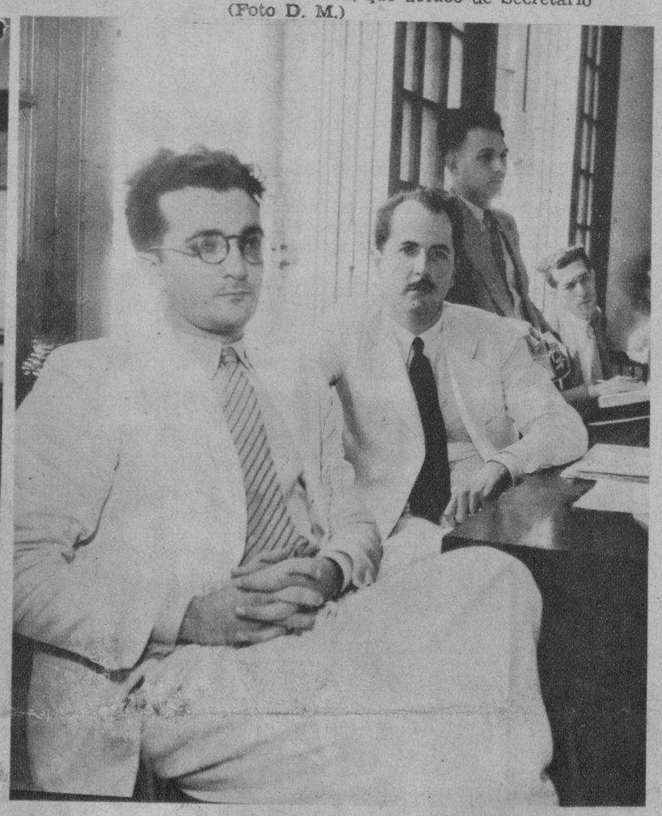

LOS ACUSADOS, señores José Salgado y Juan A. Lliteras, al comparecer ante el Tribunal Disciplinario del ABC, que los juzga en la causa sobre el Decreto del embarque de oro, habiendo tenido efecto la primera vista en la tarde de ayer (Foto D. M.)

ACUSADOR Y FISCAL, son estos dos señores que aparecen en la adjunta foto con aspecto sereno, pero severo a la vez (Foto D. M.)

EL GENERAL JOSE MIGUEL GOMEZ, que fué en vida una de las personalidades cubanas más destacadas y más queridas del pueblo. Hoy, día 13 de junio, se conmemora el décimotercer aniversario de su muerte (Foto D. M.)

PUBLICO ASISTENTE en la tarde de ayer a la vista celebrada por el Tribunal Disciplinario del ABC, en la causa seguida contra José Salgado y Juan A. Lliteras sobre el Decreto del embarque de oro (Foto D. M.)

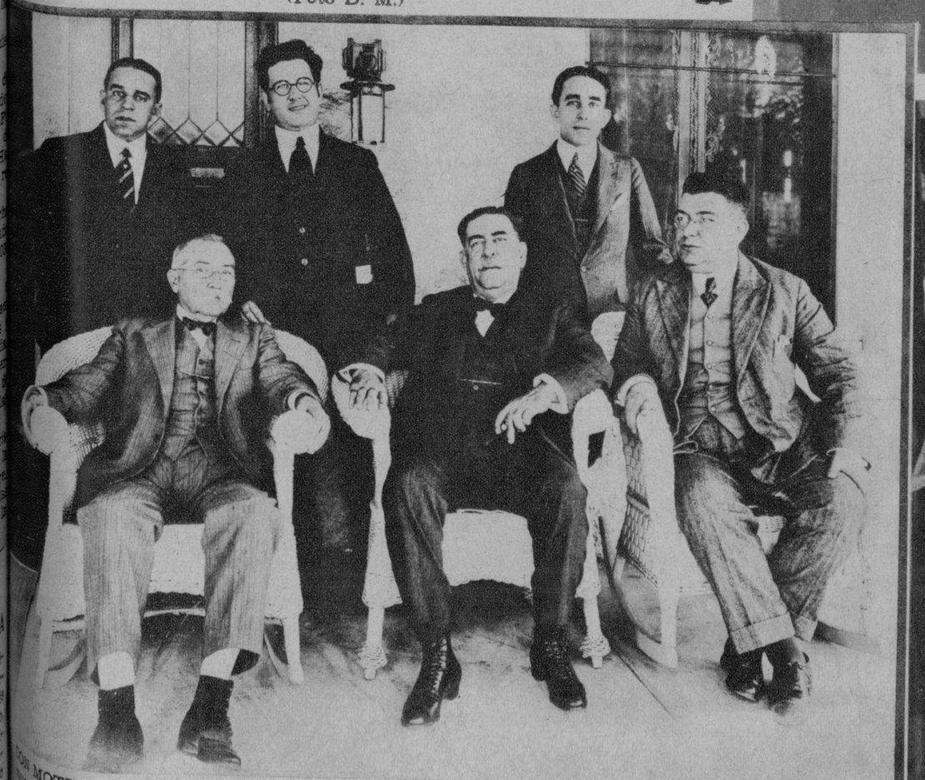

CON MOTIVO DEL 13 ANIVERSARIO de la muerte del Mayor General José Miguel Gómez, traemos la presente foto que fué tomada en la "verandah" de un chalet en Miami, donde viviera por algún tiempo el ex-Presidente de la República que tanto amara el pueblo de Cuba por sus principios democráticos. Aquí aparece en el medio del grupo, con un gesto de perenne serenidad y patriarcal reposo, rodeado de algunos de sus leales amigos de entonces y de su primogénito, el hoy Alcalde de la Habana, doctor Miguel Mariano Gómez. Rodeando al finado ilustre, aparecen los señores Alberto Ruiz, Nicasio Lugo Viña, Ignacio Ramírez, Miguel Mariano Gómez y el doctor Fernando Ortiz, positivo valor intelectual de nuestra patria (Foto del Archivo de A. Ruiz)

EL SARGENTO BERMUDEZ, perteneciente a la Sección de Investigación, con varios subalternos ocupó y detuvo en la calle de Refugio 37, altos, bufete del doctor Rubén Peñate, matériales explosivos, así como tuercas, balas, niples y otros objetos para la fabricación de bombas. Bermúdez detuvo a Julio Cáceres y a Ovidio de Armas, que aparecen en esta fotografía (Foto D. M.)

EL EMINENTE JURISCONSULTO nicaragüense doctor Jerónimo Ramírez Brown, que se encuentra en la Habana, de paso para Detroit, Mich., donde asistirá a la Convención Internacional de Rotarios. Visitó ayer esta casa del DIARIO, acompañado de los señores González Porto y Batlle, de la Editorial González-Porto. Fué cumplimentado por el doctor Angulo, que aparece a su derecha (Foto D. M.)

M.E.C.D. 2016

UNO DE LOS PRIMEROS pilotos, Mr. Jack Wright, conocido aviador de Utica, N. Y., fué uno de los primeros norteamericanos que se inscribió para tomar parte en la justa aérea promovida por la Mac Robetson International Air Race, de Londres, con un premio de $75.000, y 13.000 millas a recorrer entre Australia e Inglaterra. Se ve en esta foto al notable aviador yanqui junto a su resistente aparato en el aeródromo de Floyd Bennett (Foto Wide World)

ENSEÑANZA AMBULANTE, la realizan por diferentes Estados de la Unión Americana alumnos y profesores de la facultad odontológica de la Universidad de Columbia, de New York, compuesta por 20 estudiantes de esa ciencia. La excursión comenzó el día 21 del pasado mes, saliendo de Kansas. Como podrá comprenderse fácilmente, estos jóvenes entusiastas comparten los momentos didácticos con los gratos ocios entre sus lindas compañeras. Aquí puede verse un grupo de los excursionistas frente al ómnibus que los conduce en la científica tournée (Foto Wide World)

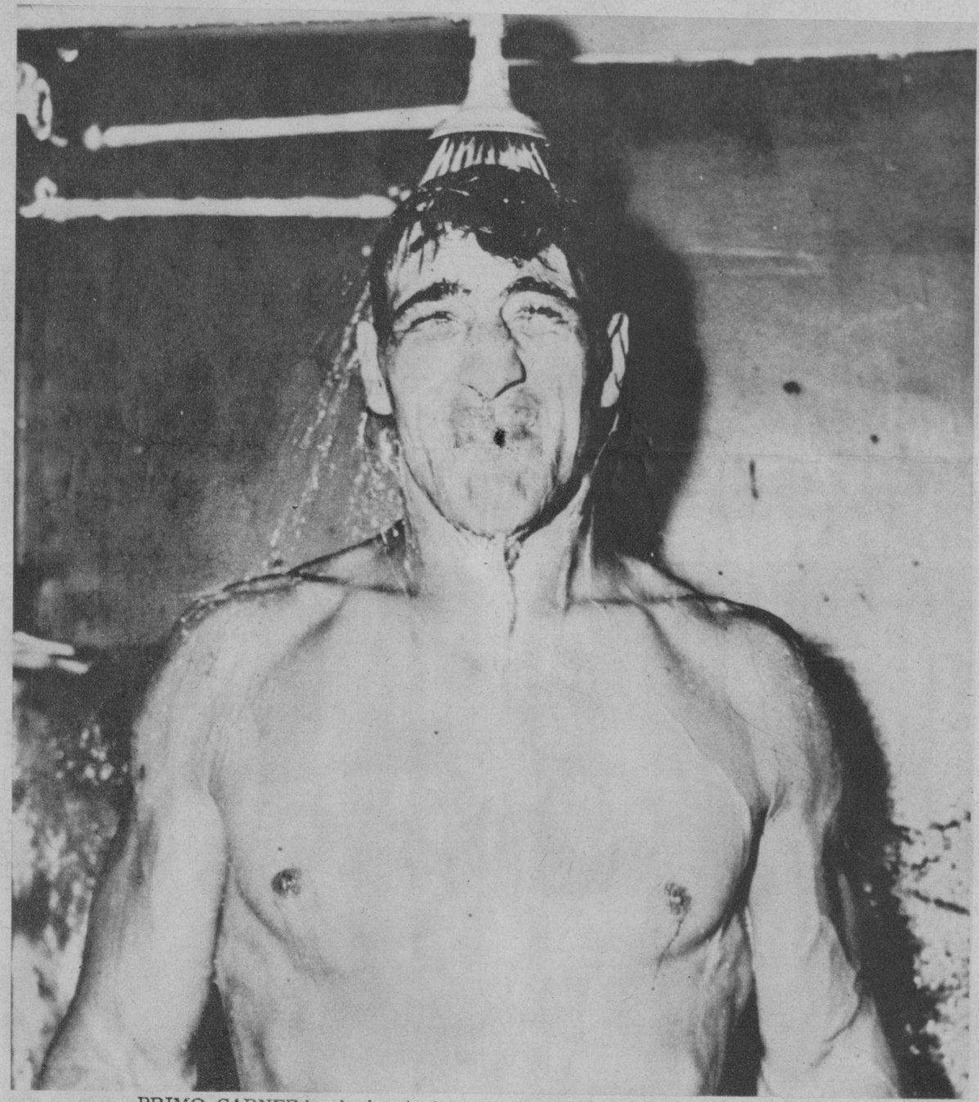

PRIMO CARNERA, el gigante heavyweight campeón del mundo, después de un día de training, en Pompton Lakes, N. J., se da una buena ducha. Carnera está ya dando los últimos toques a su preparación para el encuentro que sostendrá con Max Baer el día 14 de junio en el Madison Square Garden de New York. Las apuestas se encuentran a favor de Carnera, pero es de esperar que a la hora del encuentro estén a la par (Foto W. World)

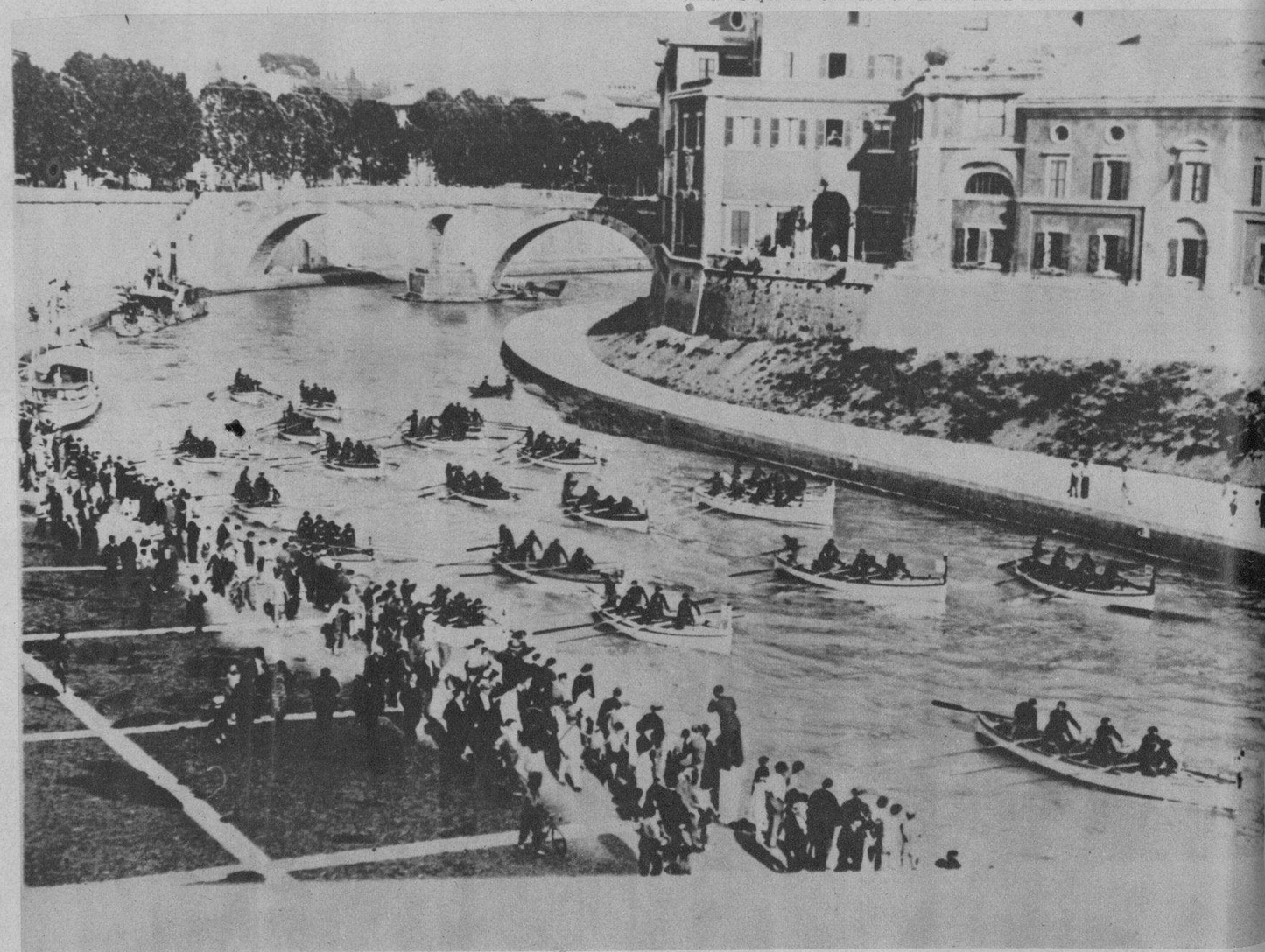

VISITARON AL DUCE cerca de 200 pescadores napolitanos. Aquí se ven en sus pequeñas embarcaciones al pasar por una de las márgenes del histórico río Tíber, después de haber navegado más de 200 millas a fin de poder visitar al premier Benito Mussolini y traerle el saludo de sus compañeros de faenas quedados en la famosa bahía de los románticos atardeceres (Foto Wide World)

CONFERENCIARA CON ROOSEVELT.—El príncipe japonés Fumimaro Konoe, Presidente del Consejo de los Pares, que embarcará de un momento a otro rumbo a Washington, donde se entrevistará con el Presidente Roosevelt y otros gobernantes de la gran nación americana. En el presente grabado se le ve con varias muñecas de confección nipona que llevará en su viaje para obsequiar a sus amigos de América (Foto W. World)

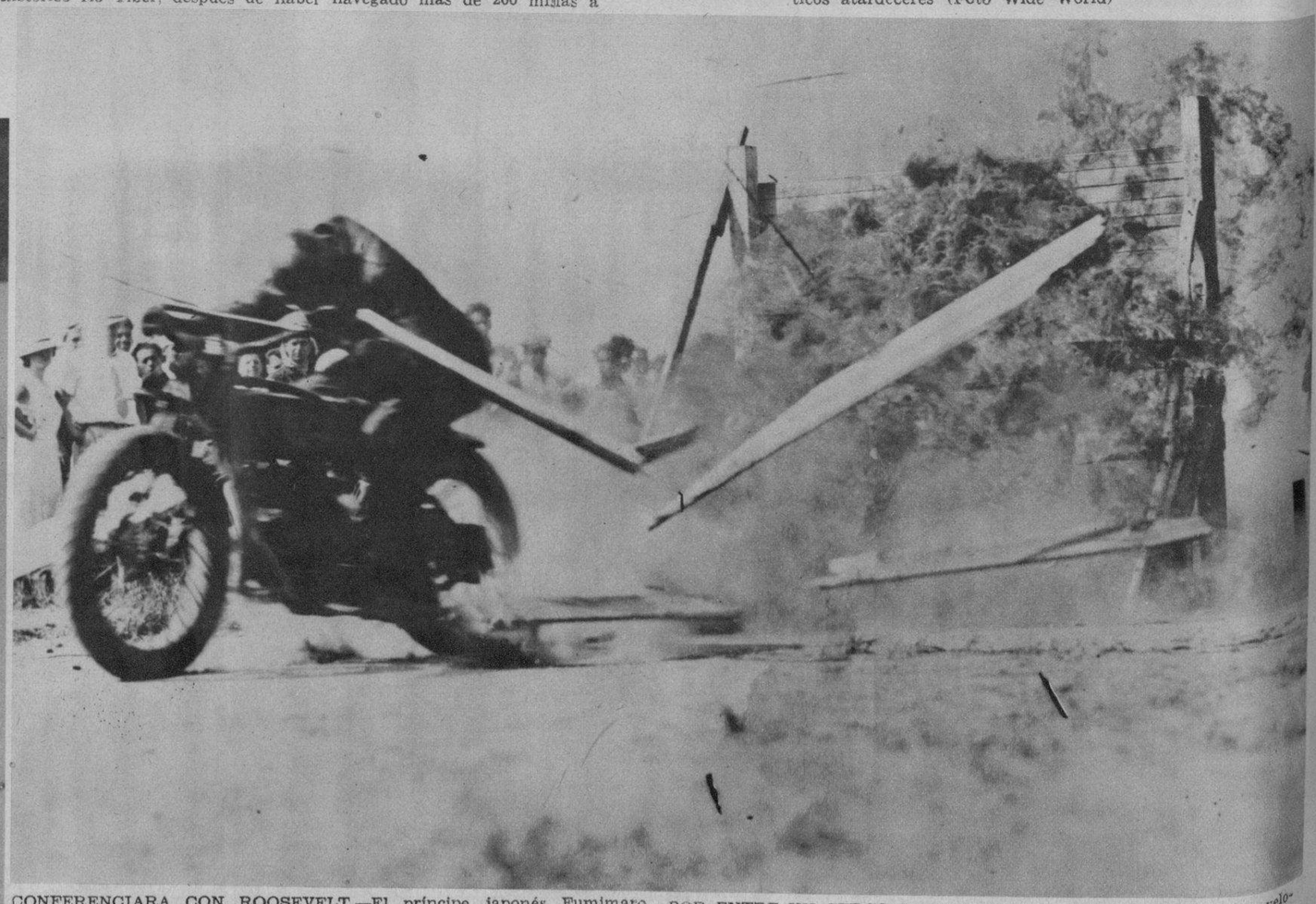

POR ENTRE UN CERCO DE FUEGO, cruza temerariamente a una velocidad de 70 millas el conocido corredor de motocicletas Hugh Hanningan. Aquí aparece al chocar contra las tablas encendidas en una exhibición pública efectuada en días pasados en Filadelfia (Foto Wide World)

M.E.C.D. 2016

EL FAMOSO GANADOR DE LAS 24 HORAS, Mr. Willing, uno de los corredores de motocicletas más connotados de Francia, aparece junto a dos futuras estrellas infantiles en St. Germain, Francia, después de haber recibido el trofeo ganado en una carrera reciente. Estos simpáticos chiquillos, que se nombrán Huguett y Jean Courturier, se supone que sean los corredores de motocicletas más jóvenes del universo (F. W. W.)

A MAS DE SER UNA excelente actriz, está orgullosa de saber montar a caballo como Dios manda con todas las reglas de la alta escuela de equitación. No es otra que la elegante y fina artista del celuloide Elissa Landi, la fulgurante estrella de Hollywood. Hela aquí, contraído el rostro por la emoción que le inspira el formidable salto de obstáculo, donde a veces ruedan por tierra jinete y cabalgadura a la vez (Foto Wide World)

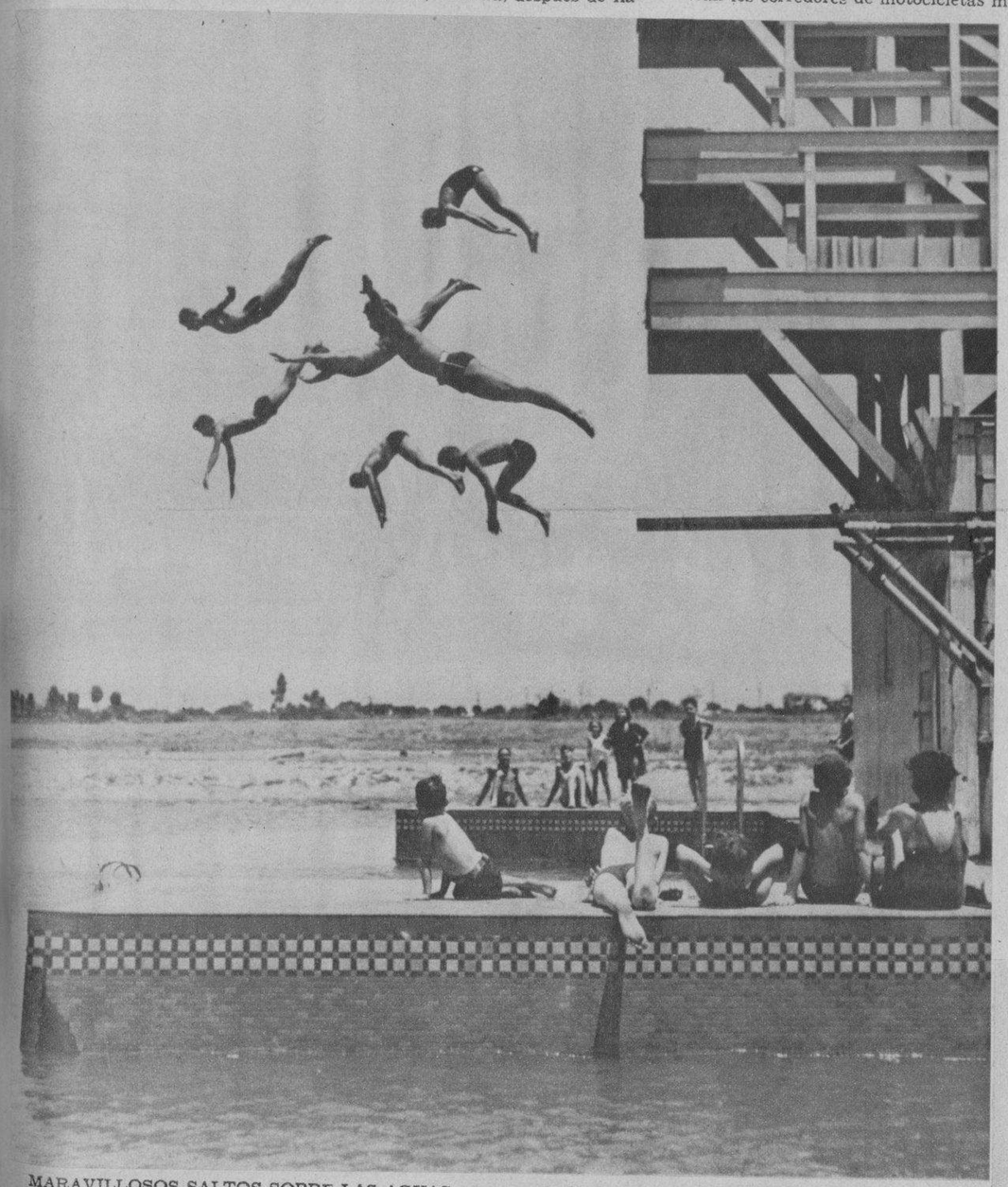

MARAVILLOSOS SALTOS SOBRE LAS AGUAS realizan notables nanadores de todas las edades en la playa californiana de Long Beach. Aquí se puede ver a siete individuos que se entrenan para las próximas competencias de "Diving" que tendrán lugar el entrante mes en Santa Mónica, la dorada playa que ha puesto de moda la colonia hollywoodense (Foto Wide World)

LASTRE HUMANO, para contrapesar el equilibrio en esta justa difícil y peligrosa de balandros, se está muchas veces expuesto a perder la vida al menor descuido. Estas competencias se realizaron recientemente en Shelpsead Bay, N. Y., donde contendieron notables deportistas (F. W. W.)

FOTO TOMADA EN EL HIPODROMO de Goshen, New York, durante la celebración de la primera carrera. En este circuito se corren todos los años justas para caballos de trote, deporte que tiene tantos simpatizadores como las que se celebran para ejemplares de mayor velocidad (Foto Wide World)

ACTO TRADICIONAL, que tiene lugar anualmente en el colegio Marymount, en Tarrytown, N. Y., donde se lleva a cabo una interesante ceremonia que culmina con la coronación de la reina de Marymount entre cánticos y flores. Aquí aparece la bella señorita Gertrude Kelly en su sencillo y elegante trono, rodeada de sus diminutos pajes (Foto D. M.)

M.E.C.D. 2016

Más belleza para su cutis

A la acción despiadada del tiempo y la intemperie—que marchitan el cutis, oponga la benéfica acción de la Crema de miel y almendras Hinds. . . Renueva la belleza del cutis. . . Presta más tersura, suavidad y blancura . . y además protege.

CREMA *de Miel y Almendras* **HINDS**

MAUSOLEO PERTENECIENTE a la familia del finado ex-Presidente de la República, general José Miguel Gómez, que se halla en la Necrópolis de Colón, donde yacen los restos del caudillo de imperecedera recordación (Foto D. M.)

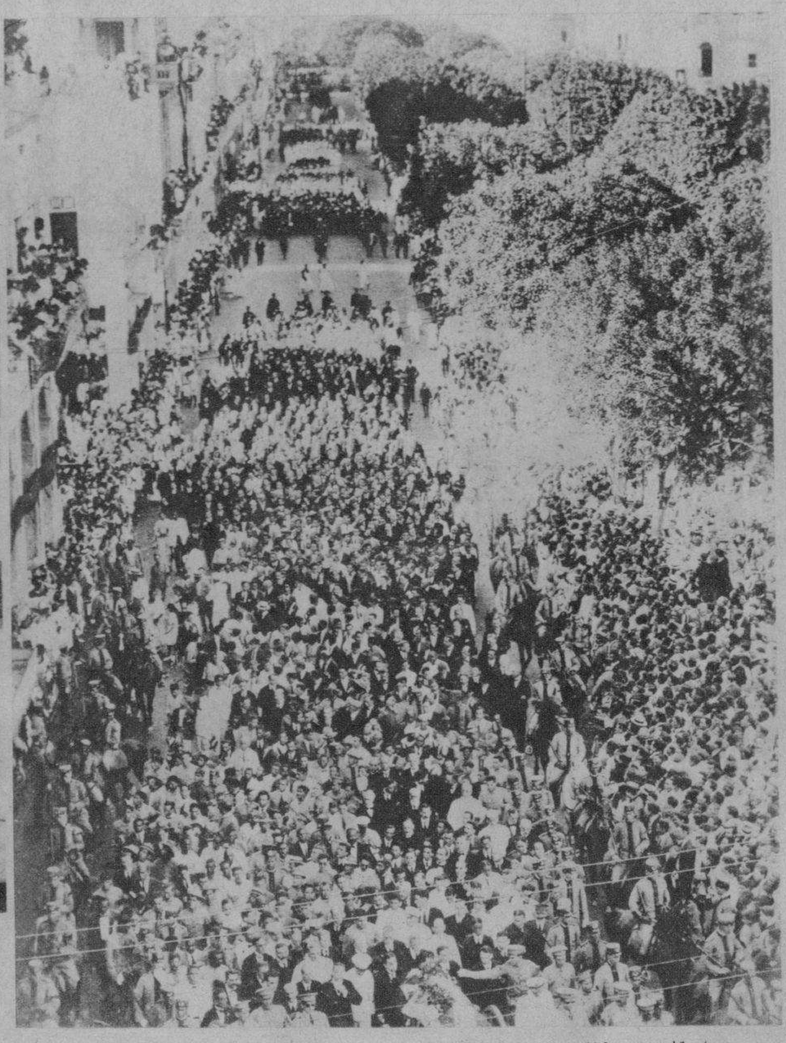

UN ASPECTO DE LA ENORME MULTITUD que en sentida manifestación de duelo acompañó los mortales restos del general José Miguel Gómez a su última morada de la Necrópolis de Colón, durante el entierro verificado en el mes de junio del año 1921. Hace justamente 13 años que murió el gran caudillo, ídolo del pueblo de Cuba, que, pese al tiempo transcurrido, su imperecedera recordación es innato sentimiento de todos los cubanos que supieron aquilatar sus cualidades de hombro probo y democracia bien definida durante su mandato (Foto D. M.)

¿ES ATRAYENTE? ¿o pasa desapercibida?

DEPENDE

de la distinción de su arreglo

LOS hombres la comparan con otras—y la hallan mucho más atrayente . . . porque sus labios se ven encantadoramente hermosos—*sin pintura.* ¡Ella usa Tangee! Presta a sus labios esa apariencia de natural lozanía que los hombres admiran . . . Evita los labios "pintorreados".

DE ANARANJADO, CAMBIA A ENCARNADO

Lo extraordinario de Tangee es que por estar basado en un principio especial, cambia de color. En la barrita, se ve anaranjado; al aplicarlo, cambia al matiz más en armonía con su rostro. En sus labios no aparece pintura . . . se descubre nueva belleza, más encantadora porque se ve natural. Además Tangee tiene la ventaja de ser a base de cold cream—que protege y suaviza. Si lo quiere en tono más subido, pida Tangee Theatrical, especial para uso profesional y nocturno.

SIN TOCAR—Los labios sin retoque casi siempre parecen marchitos y avejentan el rostro.

PINTADOS—¡No arriesgue usted parecer pintada! A los hombres desagrada ese aspecto.

CON TANGEE—Se aviva el color natural, realza la belleza y evita la apariencia pintorreada.

NUEVO—El polvo Facial Tangee también cambia de matiz. Da a la tez un aspecto más terso y juvenil—sin el efecto polvoriento que producen polvos inferiores. En los seis matices más usuales y tres tamaños. SD

El Lápiz de Más Fama
TANGEE
EVITA ASPECTO PINTORREADO

Agente:
RICARDO G. MARIÑO
Apartado 1096
HABANA

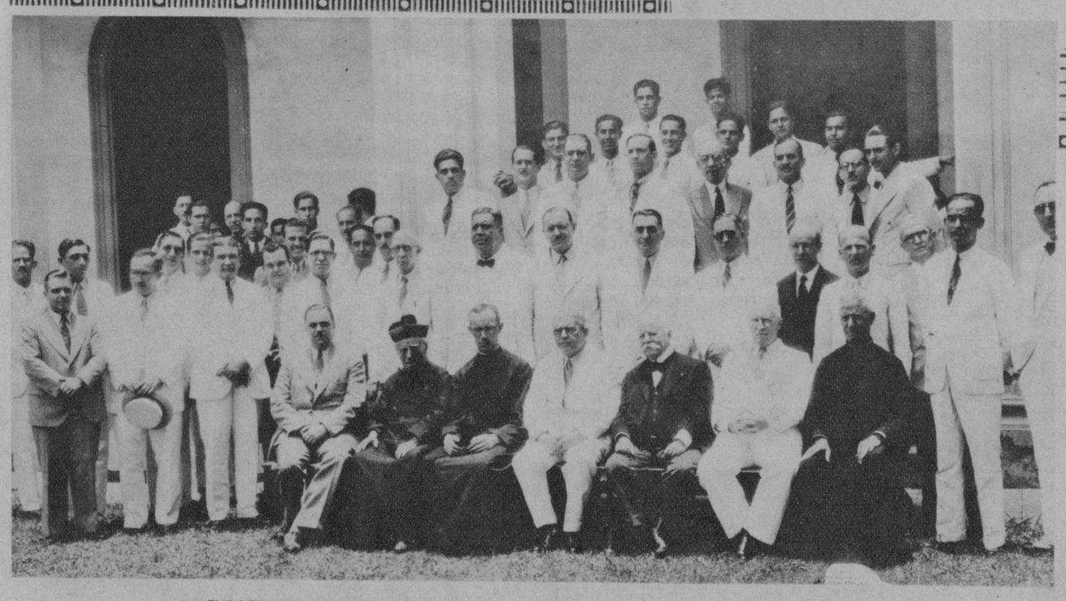

RECIENTEMENTE SE LLEVO A CABO el almuerzo de confraternidad que la asociación de antiguos alumnos de Belén ofreció a sus asociados, en el Colegio de la referida institución educacional en el Reparto Buenavista, Marianao. Después de tan simpático ágape, se tomó la presente foto, donde aparecen, sentados, de izquierda a derecha, el conde del Rivero, Padre Overet, Rvdo. P. Rector, Angel González del Valle, Dr. Ramón Echevarría, Dr. Carlos Finley y el sabio sacerdote Padre Gutiérrez Lanza (Foto D. M.)

GRUPO DE NIÑAS del acreditado Colegio "María Corominas", que hicieron su primera comunión en la Iglesia de Nuestra Señora del Carmen, el día 8 del presente mes (Foto D. M.)

"HEROES DE OCASION", se titula la película que marca uno de los más grandes éxitos cómicos en la pantalla contemporánea. Los protagonistas son los famosos FOUR MAD MARK BROTHERS, (Los Cuatro Locos Hermanos Mark). El argumento hilvanado con una serie de incidentes a cual más cómico, no deja de tener interés y sobre todo mucha oportunidad

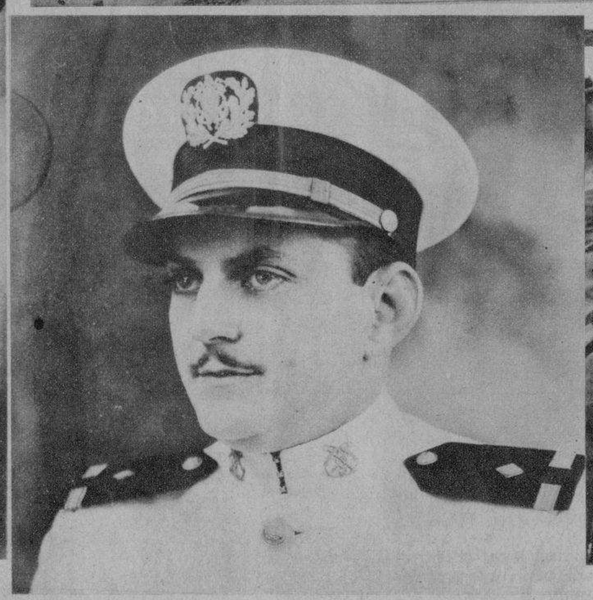

TENIENTE ANTONIO ABELLA LOPEZ, Ayudante del Secretario de Defensa Nacional, en comisión con el Secretario de Justicia (Foto D. M.)

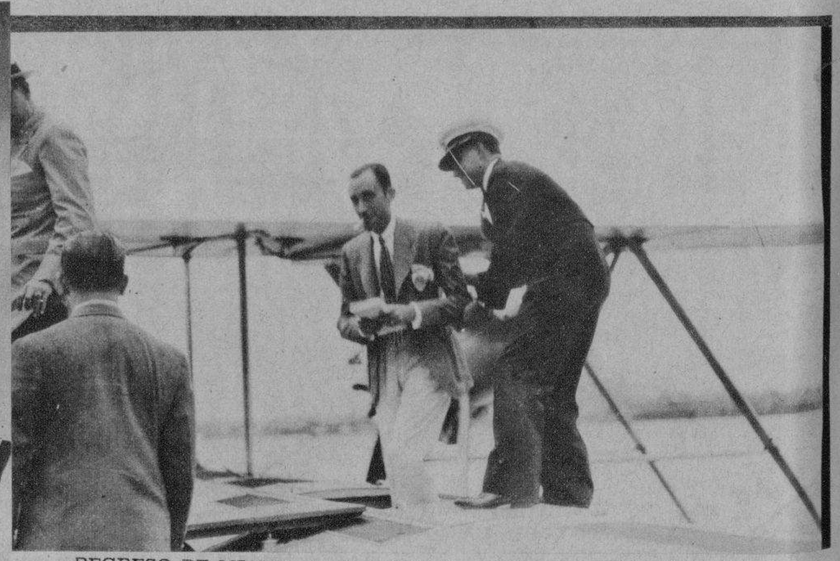

REGRESO DE MIAMI.—En la tarde de ayer llegó a esta ciudad tras una temporada por los Estados Unidos, el conocido caballero señor Manuel Sánchez, gerente de Los Precios Fijos. Aparece en el momento de abandonar la cabina del avión de la P. A. A., que lo devolvió a esta capital (F. D. M.)

GRUPO FORMADO por lindas niñas que se presentaron en una función benéfica pro-reconstrucción de la iglesia de Monserrate en el Teatro Principal de la Comedia en un coro característico interpretando Las Violeteras, siendo muy del agrado del auditorio. La profesora Lolita Guerra de Nogueira, dirigió a tan inteligentes niñas, quien también fué muy felicitada (Foto D. M.)

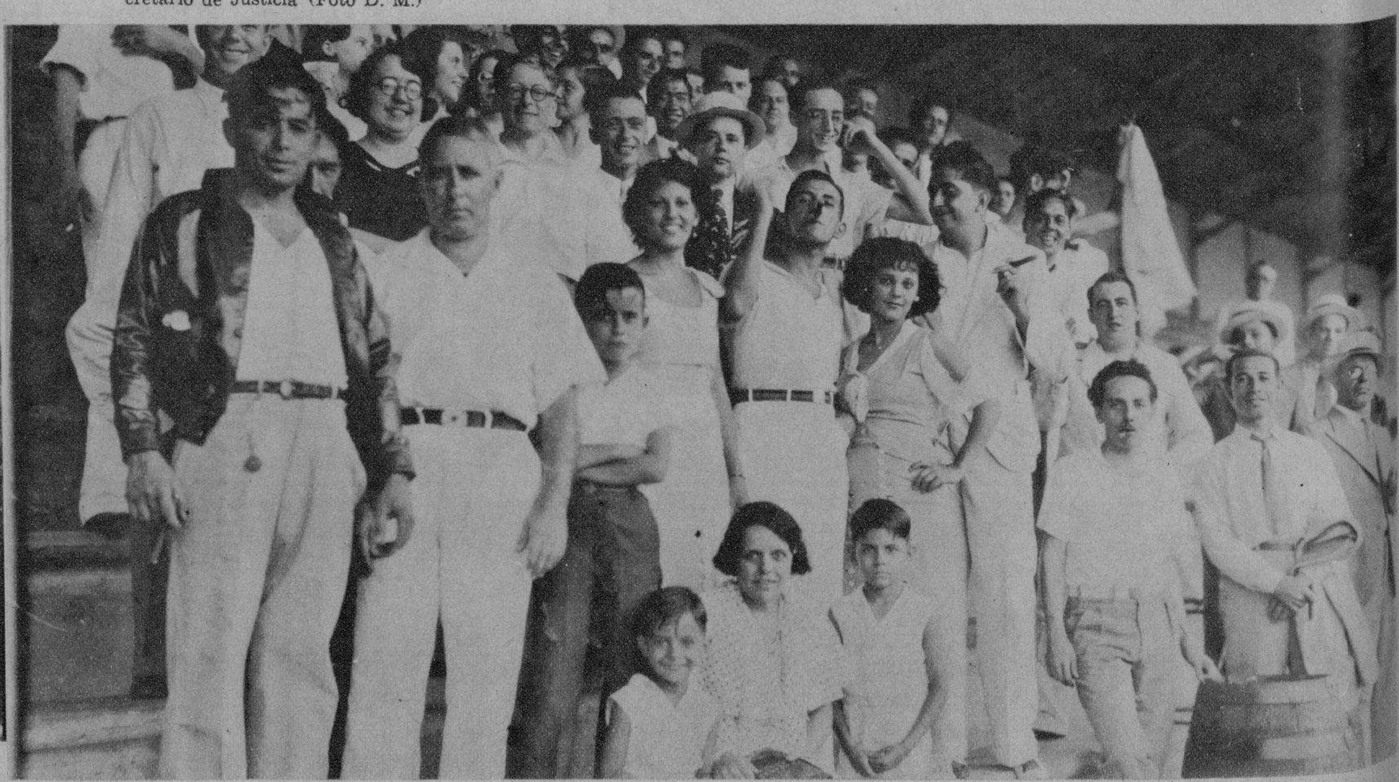

LOS HISPANOFILOS SE DIVIERTEN.—He aquí un recuerdo de la comida de honor ofrecida por el prestigioso club Hispano América en honor de los componentes de su equipo junior, que fué ganador de la justa nacional recientemente celebrada. Representantes de DIARIO DE LA MARINA e "Información", atendieron dicha fiesta en calidad de invitados, gozando del buen humor que allí reinó (Foto D. M.)

M.E.C.D. 2016