1ª SECCION

SERVICIO DE ASSOCIATED PRESS
Esta queda autorizada para usar nuestro servicio y noticias de información
HILO DIRECTO CON NUEVA YORK

DIARIO DE LA MARINA

El DIARIO DE LA MARINA es el periódico más antiguo de Cuba. Fué fundado en el año mil ochocientos treinta y dos
SERVICIOS ESPECIALES DE ESPAÑA

1ª SECCION

AÑO CIENTO DOS.—NUM. 121. ACOGIDO A LA FRANQUICIA POSTAL LA HABANA, VIERNES, 25 DE MAYO DE 1934.—SANTOS GREGORIO, BONIFACIO Y URBANO TIEMPO PARA HOY: PROBABLEMENTE BUENO. PRECIO: 5 CENTAVOS

EL CONSEJO DE ESTADO ACORDO DAR PREFERENCIA A LA DISCUSION DE ASUNTOS ELECTORALES

VEASE COLUMNAS SEIS Y SIETE

LAS FUERZAS PARAGUAYAS SUFREN UNA TREMENDA DERROTA EN EL CHACO, CAYENDO PRISIONEROS MAS DE MIL SOLDADOS, Y DEJANDO AL ENEMIGO EN EL CAMPO DE BATALLA, AL DISPERSARSE DESORDENADAMENTE, UN VALIOSO BOTIN DE GUERRA

El Juzgado de Instrucción continúa laborando para descubrir a los autores del atentado al Dr. Rivero, Director del "Diario de la Marina"

El Dia de la Argentina

General Agustín Justo, Presidente de la República Argentina.

HOY conmemora la gran República del Plata, la fecha de su independencia, y al regocijo con que celebra aquel pueblo hermano, nos asociamos por solidaridad y también a impulsos de simpatía extraordinaria que por él sentimos.

Confronta hoy la Argentina, como país sin excepción todos los países de nuestra América y, en general del mundo, grandes dificultades económicas, generadoras de malestar político y especialmente social; pero su inteligencia y patriotismo las va venciendo, y todo hace suponer que no se interrumpirá su admirable progreso.

Porque se renueve la prosperidad dichosa de que merecidamente disfruta la gran patria de San Martín, especialmente porque goce de paz cuantos, formulamos votos en esta efemérides, seguros de que sabrán los argentinos no ya mantener, sino aumentar la envidiable posición que conquistaron con su esfuerzo en el trabajo, verdaderamente ejemplar.

La prestigiosa prensa de la República del Plata, siempre ha tenido para Cuba, en oportunidades como esta, cálidas expresiones de afecto y simpatía, y a ellas correspondemos cordialmente.

La Policía conoce ya quienes obtuvieron la chapa del auto que se utilizó para cometer el frustrado asesinato. Hoy será presentado al Juzgado uno de los complicados en el hecho

EL Juzgado de Instrucción de la Sección Cuarta, continúa laborando sin descanso por descubrir a los autores de la agresión al Director del DIARIO DE L MARINA y las personas que lo acompañaban en su automóvil, hecho que ya conocen con lujo de detalles nuestros lectores.

En el día de ayer tomó declaración a nuestro compañero de redacción señor Joaquín Aristigueta Senroma, que informó cuanto había ocurrido, por ser uno de los testigos presenciales.

El Secretario Faz, que instruye la causa, ha citado con urgencia al señor John Havey, vecino del Reparto Lutgardita en Rancho Boyeros, para que declare, con motivo de haber informado el Fondo Especial de Obras Públicas, que la chapa de alquiler número 35438, colocada en el automóvil de los agresores, fué expedida a su nombre para un automóvil Chrysler, por el Municipio de Santiago de las Vegas.

LA POLICIA TECNICA ACTUANDO

Detéctives de la Policía Técnica, actuando a las órdenes del Segundo Jefe del Cuerpo Sr. Quesada, que a su vez recibía instrucciones del Primer Jefe Sr. Cayetano Fraga, se personaron ayer en el pueblo de Santiago de las Vegas ya que se sabía que la chapa de la máquina desde la cual se cometió el atentado contra nuestro Director Dr. Rivero había sido expedida por el Negociado de Transporte Terrestre del Municipio expresado.

En Santiago de las Vegas, los técnicos investigaron con el Oficial de dicho Negociado, Sr. Juan R. Díaz, el cual fué trasladado en horas de la tarde a esta Capital, para ser sometido a interrogatorio en las Oficinas de la Técnica.

TRES SUJETOS DE LA RAZA BLANCA

Aunque sobre el resultado del interrogatorio guardan absoluta reserva todos los miembros del citado Cuerpo Policíaco, hemos podido saber que Díaz manifestó que la chapa de referencia fué obtenida por tres sujetos de la raza blanca, uno de ellos alto y rubio y los otros dos de estatura baja y trigueños, sin que hubiere notado nada anormal en la diligencia.

SERA PRESENTADO HOY AL JUZGADO

Hoy, en horas de la mañana, será presentado al Juzgado que instruye la causa por el atentado a nuestro Director, el Sr. Díaz, y se resolverá sobre su situación.

La Policía Técnica continúa laborando incansablemente por descubrir a los autores y el móvil del hecho y el Sr. Fraga nos manifestó que ha puesto a disposición de esas pesquisas sus mejores subalternos.

SANTIAGO DE LAS VEGAS CONDENA EL ATENTADO

Nuestro Corresponsal en Santiago de las Vegas, E. Rojas nos trasmite, por telegrama de ayer, además de la noticia de la detención de Díaz, el sentimiento de la opinión pública de ese Término por el atentado, agregando que el pueblo desea que se esclarezca pronto y que reciban el castigo merecido los autores. También dice que el pueblo desea que se diafanice la actuación del señor Díaz, persona que goza de absoluta solvencia moral.

BOLETIN MEDICO DE ULTIMA HORA

Fué expedido, a última hora, el siguiente boletín:

«El Dr. Rivero pasó la noche bajo los efectos de excitación nerviosa con agudos dolores que se extienden desde la herida a todo lo largo del brazo izquierdo por lo que fué indispensable aplicarle una inyección de sedol. La fiebre oscila entre 37½ a 38½ grados. Se observa alguna mejoría. Ayer mañana los Dres. Benigno Souza y José A. Presno, observaron que el proyectil avanza hacia la piel de la espalda sobre el homóplato».

Los prisioneros se hallan indignados con sus jefes que los dejaron abandonados

Les habían dicho que Bolivia no tendría fuerzas para vencer. Bolivia estima que el triunfo lo debe a los contingentes nuevos, muchos de los cuales recibieron su bautismo de sangre

LA PAZ, Bolivia, mayo 24. (AP.) Comunican del Chaco que «los restos de tres divisiones paraguayas continúan perseguidas por fracciones del ejército boliviano.

«Las tropas victoriosas se ocupan en recoger el enorme botín dejado por el enemigo como resultado de la huída».

Añade el comunicado que la victoria se debe a los nuevos contingentes, muchos de los cuales recibieron el bautismo de sangre en esta acción, destruyendo a los aguerridos y experimentados regimientos paraguayos.

PASAN DE MIL LOS PRISIONEROS PARAGUAYOS

LA PAZ, Bolivia, mayo 24. (AP.) El comunicado que remitió hoy el general Peñaranda al Presidente Salamanca acerca de las operaciones en el Chaco dice:

«Hasta este momento, las doce del día, nuestras tropas han hecho prisioneros a cincuenta oficiales paraguayos. El número total de los prisioneros pasa de mil y entre ellos hay sub oficiales, clases y soldados.

«Continúa la persecución de los fugitivos y la captura del material de guerra que han abandonado.

«Aún no se ha terminado de recoger a los numerosos heridos que el enemigo abandonó en el campo de batalla. Las demás fuerzas paraguayas continúan cercadas.

«Nuestras pérdidas no son importantes. Posteriormente daré más detalles»

El gobierno ha dirigido al general Peñaranda, el siguiente mensaje:

«El gabinete interpretando el sentir nacional por los éxitos obtenidos, envía por intermedio de usted un voto y un aplauso al Ejército, reafirmando la fe en el triunfo final de nuestras armas, y espera la coronación de los heroicos esfuerzos que restablecerán el derecho y la justicia».

Firman este mensaje todos los ministros.

INDIGNADOS LOS PRISIONEROS CONTRA SUS JEFES

LA PAZ, Bolivia, mayo 24. (AP.) La Oficina de informaciones del Chaco publica hoy la siguiente nota:

«Los prisioneros paraguayos confiesan la magnitud del desastre que acaban de sufrir. Tres divisiones de su Ejército, compuestas de los más famosos regimientos de veteranos han sido derrotadas.

«Se sorprenden de la gran ofensiva boliviana, manifestando que se ha realizado en condiciones técnicas inmejorables y que los soldados han derrochado durante ella el máximo valor.

«La sorpresa de los prisioneros es mayor a causa de que sus jefes les habían dicho que Bolivia no sería capaz de resistir el avance.

«Están indignados los prisioneros contra sus altos jefes divisionarios que se dieron a la fuga sin cuidarse de la situación en que quedaban sus subalternos».

La Comisión Electoral aprobó el proyecto que establece la inscripción y voto obligatorios

La Comisión Jurídica también aprobó el informe sobre el proyecto de retroactividad de las leyes y extinción de la acción personal en los contratos de créditos hipotecarios

Antes de la celebración plenaria del Consejo de Estado, se reunieron ayer en petit comité los miembros integrantes de la Comisión de Reformas Electorales y de Reformas Sociales y Económicas.

La primera de dichas reuniones fué presidida por el doctor Laredo Brú, y en ella se conoció y aprobó el proyecto de bases para la redacción de la Ley del Censo, que tenía presentado el doctor Santos Jiménez, catedrático de la Universidad Nacional.

En la próxima semana tratará dicha Comisión del proyecto de Código Electoral, que de un momento a otro habrá de presentar también el citado profesional.

UN ESQUEMA DEL PROYECTO

El Tribunal Superior Electoral tendrá a su cargo todas las funciones propias de la Junta Nacional de Censo y a sus sesiones asistirá, cuando actúa en tal carácter, el Director General del Censo, que tendrá voz, pero no voto.

Tanto el Director como el Subdirector del Censo, que tendrán a su cargo la Oficina Nacional, serán nombrados por el Tribunal Superior Electoral de entre los magistrados del Tribunal Supremo o de la Audiencia de la Habana que no hubieren hecho nunca política activa y cesarán en el ejercicio de sus funciones como tales en el entretanto, aunque conservaran sus derechos.

El Censo Electoral se confeccionará mediante enumeradores y bajo la fiscalización de los Inspectores designados al efecto, y con intervención de las Juntas Provinciales y Municipales Electorales, que asumirán las funciones de Juntas Provinciales y Municipales del Censo.

La inscripción en el Censo es obligatoria para todo ciudadano. El que no se inscriba no podrá desempeñar cargo público alguno, entendiéndose, lo tiene, que ha renunciado al mismo.

Las Juntas Municipales dividirán el territorio del término en tantos distritos como tengan por conveniente y de manera que un solo enumerador lo pueda enumerar en treinta días.

En cada Junta Municipal Electoral se fijarán unas tablillas con una lista de enumeradores, ascendente al duplo de los distritos en que se divida, en la que se consignarán los datos que permitan formar juicio sobre los mismos y su declaración de cada aspirante no haber figurado como candidato a cargo electivo en los últimos nueve años, como miembro político en ninguna elección y de no estar haciendo política activa.

Los enumeradores tendrán que recibir los solicitudes de inscripción en el Censo, que obligatoriamente deben presentar los electores y entregarles las correspondientes cédulas.

Las solicitudes serán firmadas por el propio elector, a la presencia del enumerador, quien dará fe de ello. Si el elector no pudiera o no supiera firmar, se hará constar así y lo hará por él un familiar o vecino, recogiéndose en todo caso las impresiones digitales del elector.

El enumerador le hará entrega de la cédula personalmente al elector, y a presencia del mismo deberá este firmarla e imprimir sus huellas digitales.

Las cédulas electorales tendrán todos los datos de las actuales, especificándose la estatura en el sistema métrico y consignándose además el color del cutis y el de los ojos. Cada cédula llevará tres cupones: uno para las elecciones a delegados a la Asamblea Constituyente y para cargos de Alcaldes Municipales, otro para los demás cargos públicos que se cubran en las elecciones subsiguientes y otro para utilizarlos en la presentación de candidaturas.

Se harán por triplicado y se entregará el original al elector, el duplicado, de distinto color, a la Junta Municipal, junto a la solicitud del elector, y el triplicado, también de color diferente, que se entregará a la Junta Provincial.

Los electores que no hayan sido inscriptos, por una u otra causa, podrán presentar su solicitud ante la Junta Municipal.

Se organizará un servicio de Inspectores para asegurar la pureza del Censo.

Los funcionarios y empleados del Estado tendrán que auxiliar obligatoriamente a los del Censo cuando fuesen requeridos para ello.

Las correspondencias del Censo gozarán de franquicia y los telegramas y telefonemas relacionados con el mismo serán gratis.

Las Juntas Municipales prepararán los carnets electorales para los electores que hubieran quedado en firme, carnets que contendrán el nombre y apellido del elector, la edad, raza, ocupación, número y serie de la cédula impresión de los pulgares, además de un retrat de frente, y serán entregados por el Secretario de la Junta personalmente.

El elector presentará tres retratos, uno para el carnet y dos para el duplicado y triplicado de la cédula, entregándole la Junta, a solicitud del elector, un vale para fotógrafo contratado al efecto.

LA REUNION DE LA COMISION DE REFORMAS ECONOMICAS Y SOCIALES

En el despacho del doctor Lliteras se reunieron los consejeros Gustavo Urrutia, doctora Gómez Carbonell y Lliteras, los que deliberaron ampliamente sobre la forma en que debería concederse el voto para las próximas elecciones. Tanto la doctora Gómez Carbonell como el doctor Lliteras eran partidarios de un voto más bien restringido, mientras que el doctor Urrutia sostenía un criterio más amplio. Del cambio de impresiones que sostuvieron, en el que se consideraron razones de tanta fuerza como la inoportunidad de la medida, por el mal efecto que causaría en las masas populares, se llegó a la conclusión de apoyar el proyecto que habría de presentar la doctora Gómez Carbonell sobre la creación de escuelas para adultos, bajo los auspicios de la Secretaría de Educación, en las que se ofreciera instrucción en general y, en particular, cursos de enseñanza cívica, a los efectos de preparar debidamente al ciudadano y hacer desaparecer la venta del voto y otros males que eran, en gran parte, producto del crecido analfabetismo que existe entre nosotros, que asciende a un 44½ por ciento según las últimas estadísticas.

A continuación se consideró un esquema de proyecto del doctor Lliteras sobre la regularización de la propiedad por medio del Estado, medida que, como es de suponer, va contra el litfundismo y que viene a cumplir una de las premisas del programa del A.B.C.

La impresión existente es que los tres consejeros de referencia mantendrán en bloque estos puntos en la sesión plenaria en que se traten.

LA SESION DEL CONSEJO

La reunión de todos los consejeros en el Salón de Conferencias del antiguo Senado duró más de tres horas, desde las cinco de la tarde hasta pasadas las ocho de la noche.

Solamente se pudo aprobar el reglamento, pues la discusión de este asunto y el amplio debate que se efectuó sobre si se debía dar preferenciar o no a los asuntos puramente electorales, se llevaron materialmente todo el tiempo de la sesión.

La discusión sobre el tan decantado tema de las preferencias se suscitó al darse cuenta del informe de la Comisión de Reformas Jurídicas y Sociales aprobando el proyecto del doctor Mario Díaz Cruz sobre la reforma del estatuto constitucional del Gobierno Provincial para autorizar la retroactividad de las leyes civiles y la extinción de la acción personal en los créditos hipotecarios.

Se manifestaron a favor de que se le diera preferencia a los problemas electorales los señores Coyula, Desvernine, Santos Jiménez y otros, dándose lectura por orden del Presidente al decreto-ley que organiza el Consejo.

El doctor Salazar lo lee e insiste sobre los párrafos del preámbulo de dicho documento, en que se hace hincapié en que la misión primordial del Consejo deben ser los asuntos electorales, y solicita que en todo caso los problemas electorales se declaren de urgencia.

Finalmente se aprueba que en todo caso se declare la urgencia de los problemas electorales, salvo que, por acuerdo del Consejo, se declare urgente cualquier otro asunto.

De seguida se acuerda celebrar asimismo sesiones extraordinarias los miércoles en casos de leyes necesarias, de gran urgencia.

Y después de determinarse que se repartan copias del proyecto del doctor Santos Jiménez, del que damos una nota detallada más arriba, y de haber solicitado el señor Urrutia la urgencia de su proyecto sobre moratoria, se discute y aprueba el reglamento, dándose por terminada la sesión.

EL DR. DOMINGUEZ ROLDAN MIEMBRO DE LA ACADEMIA DE MEDICINA DE FRANCIA

LA Academia de Medicina de París, en sesión celebrada el 8 de este mes, eligió dos miembros asociados extranjeros, siendo los candidatos los doctores Chogas, de Río Janeiro; Christiansen, de Copehague; Miura, de Tokío; Sir Sharpey Stafer, de Edimburgo; Sanarelli, de Roma, y Francisco Domínguez Roldán, de la Habana.

Todos son profesionales de gran reputación y pertenecían ya a la Academia como miembros correspondientes, y de ellos fueron electos, en primer lugar, el doctor Domínguez Roldán, y en segundo, el doctor Sanarelli.

El altísimo honor que con esto recibe el ilustre ex-profesor de la Universidad de la Habana—a quien cariñosamente llamamos aquí Panchón Domínguez—alcanza a Cuba y es, por esto, doblemente satisfactorio para los que deseamos que nuestro país sea conocido en el extranjero, por algo más dignificante que por la triste fama que le dan hoy los agitadores sociales y políticos.

No es la primera vez, como queda indicado más arriba, que Panchón Domínguez—quien obtuvo el título de Licenciado en nuestra Universidad, doctorándose después en las de Madrid y París—alcanza con muy justos motivos, preciados galardones en Francia, donde, entre otros, ha obtenido ya el de Comendador de la Legión de Honor.

La Academia de Ciencias de la Habana, al tener noticias de la distinción excepcional de que ha sido objeto el eminente miembro de la misma, le trasmitió el siguiente despacho cablegráfico:

«Dr. Francisco Domínguez.

«Rue Cardinet.

«París.

«Academia Ciencias Habana felicítale calurosamente por triunfo extraordinario Academia Medicina.—Presno, Presidente».

A esa felicitación, y a las muchas más que sin duda serán enviadas al viejo maestro de la Medicina cubana, unimos la nuestra, muy efusiva.

Se organizará un acto público de protesta contra el atentado al doctor José Ignacio Rivero

Representantes de todas las clases sociales celebraron ayer una importante reunión

SABEMOS que un numeroso grupo de caballeros, representativos de todas las clases sociales, se ha reunido ayer para tratar del atentado criminal de que fué víctima nuestro Director.

Aunque aún no se nos ha dado nota oficial de los acuerdos, sabemos que se ha acordado celebrar un gran acto público, popular, de todas las clases que integran la sociedad cubana, para protestar de tal hecho y de que se haya entronizado el terrorismo en Cuba.

Parece ser que el movimiento social unánime se ha producido tanto por las simpatías que nuestro Director merece, como por manifestarse la sociedad, ante las Autoridades, en el estado de su ánimo que demanda una enérgica actuación por quienes están obligados a garantizar la vida de los ciudadanos, a cuyo efecto la nación pone en sus manos recursos de ley y de fuerza.

Los organizadores de este movimiento unánime social, sin distinción de clases, darán oportunamente detalles.

EL MINISTRO DE FRANCIA SE DIRIGE AL DR. RIVERO

El Ministro de Francia en Cuba, S. E. Edonard Carteron, ha enviado a nuestro Director el siguiente mensaje, con motivo del atentado de que fué objeto:

«HABANA, mayo 24.—Dr. José I. Rivero.—Mis más cálidas felicitaciones, señor Rivero, por haber opuesto un corazón inquebrantable al fuego de las pasiones.—Edonard Carteron, Ministro de Francia.»

UNA BOMBA DESTROZO UNA BODEGA EN EL VEDADO

En la madrugada de hoy hizo explosión una potente bomba en el establecimiento de víveres «La Complaciente» situado en la calle 2 y 35 en el Vedado. La máquina infernal causó enormes destrozos en el establecimiento.

DECLARACIONES DE MACHADO EN LOS E. UNIDOS

Culpa a Mr. Welles de su caída y comenta lo que sucedió tras su renuncia

NEW YORK, mayo 24. (AP.)—El Cónsul General de Cuba en New York, Sr. Pablo Suárez se ha negado a comentar los informes relativos a que los agentes del gobierno cubano están buscando a Machado aquí y asimismo niega las declaraciones que se atribuyen a Mulligan, de que los agentes de los Estados Unidos no se ocupan de buscar a Machado a solicitud específica del Cónsul General, Suárez.

Mientras tanto el «New York Post» publica la historia vertida por Machado, quien continúa diciendo que Mr. Summer Welles, después de su llegada como mediador «le exigió un sin número de medidas legislativas, tales como el restablecimiento de las garantías constitucionales, la libertad de los prisioneros, la amnistía de los ofensores políticos, el permiso para que regresaran los emigrados, lo cual debilitó su gobierno».

Dijo que había ayudado a los obreros a organizarse. Culpa a Mr. Welles de la caída del gobierno, lo cual «precipitó los desagradables rumores de intervención».

Manifestó que el fracaso de su segundo período de gobierno fué debido a que «pertenecía a la vieja escuela y creía en la independencia de Cuba y en la amistad que los gobiernos cubanos han demostrado siempre a los Estados Unidos».

Dice que creyó que su retirada del gobierno traería «un día de alegría y que después de eso, vendría el trabajo fructífero para obtener el confort y el orden perfecto».

«Lo que ha sucedido después de mi partida me reivindica, a los ojos de los observadores de capacidad limitada. Desde luego, para aquellos que conocen los hechos no necesito reivindicación alguna», dijo.

Mañana se publicará el relato de su renuncia en la última conferencia.

Agredido un vigilante por desconocidos

Le hicieron fuego desde un automóvil cuando se hallaba de servicio en 23 esq. a Dos

ESTA madrugada, hallándose de servicio en la esquina de 23 y 2, en el Vedado, el vigilante 1197, Pablo Hernández, fué agredido a balazos por varios individuos que viajaban en un auto gris cerrado, que se dirigía por 23, en dirección a Marianao.

El vigilante al darse cuenta del hecho, haciendo uso de su revólver repelió la agresión, logrando los autores desaparecer de aquellos alrededores.

Dada cuenta a la Jefatura de la Policía, se comunicó el suceso a los autos perseguidores que salieron inmediatamente en busca del vehículo en que viajaban los agresores.

EL DR. CARLOS M. DE LA TORRE, JUEZ DEL TRIBUNAL DE DEFENSA DE LA HABANA

Hoy tomará posesión de su cargo de Juez del Tribunal de Defensa Nacional de la Provincia de la Habana el Dr. Carlos M. de la Torre, Magistrado de la Audiencia habanera, que sustituye al Dr. Ramiro Castellanos, el que continuará sus labores como Magistrado de la citada Audiencia.

Hoy cobrarán los empleados en su mayoría

Ayer se cursaron las órdenes de pago. El próximo presupuesto ascenderá a cincuenta millones

EL Secretario de Hacienda, doctor Joaquín Martínez Sáenz, ha dispuesto que se abran los pagos del mes corriente para las atenciones del personal de todas las Secretarías.

Ayer la Contaduría Central ha cursado todas las órdenes de adelanto correspondientes y se puede decir, salvo raras excepciones, por apatía de algunos Pagadores, que todos los empleados del Estado cobrarán sus haberes de mayo hoy día 25, o sea con cinco días con anticipación a la terminación del mes.

LOS PRESUPUESTOS

El Secretario de Hacienda continuará estudiando los próximos presupuestos de la nación que comenzarán a regir el día primero de julio próximo. Los anteproyectos, deben ser enviados al propio Secretario antes de finalizar el mes, a fin de tener tiempo al estudio de los mismos ya que solamente queda menos de un mes para poderlos presentar al Consejo de Secretarios a su aprobación, ponerlos en vigor y llevar a cabo el movimiento de personal que dicho estudio requiere.

Aunque no se han hecho los cálculos de ingresos y los posibles egresos se estima en $50.000.000.00 las entradas que por todos conceptos tendrá la República en el próximo año fiscal y como es sabido, que los deseos del Dr. Martínez Sáenz es de que el dinero circule y no se amontone innecesariamente en las arcas del Tesoro, puede ser que llegue el presupuestos de gastos hasta la suma de $49.000.000.00, o sea unos siete millones de pesos más que el presupuesto vigente.

Las Secretarías de despacho que todavía no lo hayan terminado deben darse prisa para remitirlos a la Hacienda, pues casi todas ellas ya lo han hecho con las modificaciones introducidas en sus capítulos adaptándolo al nuevo ejercicio fiscal.

El Supremo reconoce a la Cuban Telephone el derecho a escoger el personal que le convenga

Declara con lugar la cuestión previa, considerando que daría lugar a daños irreparables confiar los aparatos a los que los destruyeron. El recurso continúa sus trámites normales

DADAS las cinco de la tarde de ayer se hizo pública en la Secretaría de Gobierno del Tribunal Supremo la resolución dictada por el Pleno del citado Tribunal en la cuestión previa deducida por el Dr. Mario Mañas, del Bufete Rosales-Martín-Mañas, a nombre de la Cuban Telephone Company, a la que representa el Procurador José Tomás Bravo, del mismo Bufete, en el recurso de inconstitucionalidad establecido por la citada entidad con la resolución de la Secretaría del Trabajo de 18 de Abril de este año en el expediente sobre conciliación y arbitraje sustanciado con motivo de la contienda establecida entre la Compañía y el Sindicato de Obreros y Empleados de la misma por no haber accedido aquélla a las peticiones o beneficios que se reclaman.

LO QUE SOSTIENE LA RECURRENTE

La Cuban Telephone Company alega que las disposiciones contenidas en los apartados tercero y sexto de la resolución impugnada infringen el artículo décimo tercero de la Constitución que preceptúa que las obligaciones de carácter civil emanadas de los contratos no podrán ser anuladas ni por el Ejecutivo ni por el Legislativo, toda vez que entre la Compañía y los obreros y empleados existe un arrendamiento de servicios que no se reconoce o respeta por la resolución combatida.

Que, en cuanto al fondo del asunto y en cuanto a la previa, que es la que se resuelve el Supremo por la moción que damos a conocer, interesó que se suspendiera la disposición de la Secretaría del Trabajo, de 18 de Abril último, que ordenó la reposición de 199 obreros y empleados de la Compañía, pues a su juicio originaba perjuicios irreparables, ya que volvería a poner bajo la vigilancia y manejo de los obreros y empleados aquellos aparatos y conexiones telefónicas en los que causaron daños extraordinarios y de cuya reparación los citados obreros y empleados y se podían repetir esos daños de ser declarada improcedente la reposición de los mismos.

SE ADHIRIO EL FISCAL

El Fiscal, como se recordará, se adhirió a la cuestión previa de la Cuban Telephone, fundamentando su adhesión en los mismos argumentos que el Dr. Mañas.

El Tribunal Pleno, en su repetida sesión, por la mayoría de sus componentes, —fueron quince los que integraron el Pleno,— abundando en los mismos fundamentos que el Dr. Mañas, suspende la resolución de la Secretaría del Trabajo, motivo del recurso, ya que causa daños irreparables a la Compañía y dispone que ésta preste fianza de $40.000.00 para mantener la controversia.

COMO FUE LA VOTACION

Firman la resolución los Doctores Juan Federico Edelmann, Presidente del Tribunal; Gregorio Llano y Manuel Martínez Escobar, Presidentes de las Salas de lo Criminal y de la Civil y Contencioso-administrativo, y los Magistrados Dres. Francisco Llaca Argudín, Melchor Fernández, Ricardo Duval, Julián de Solórzano, Gabriel Pichardo, Guillermo Chaple, Angel Mestre, Luis León Merconchini, José F. Perera, Gastón Mora, Domingo Tamargo y Diego Vicente Tejera.

Como decimos, la resolución no fué dictada por unanimidad; seis de los quince Magistrados del Pleno, los Dres. Melchor Fernández, Ricardo Duval, Guillermo Chaple, Domingo Tamargo, José F. Perera y Diego Vicente Tejera, formularon voto particular en el sentido de no haber lugar a la solicitud deducida por la Compañía recurrente y no proceder, por tanto, la suspensión de la resolución combatida.

Atendió solícitamente a los periodistas en la obtención de la noticia el Secretario de Gobierno del Tribunal Supremo, Dr. Leandro J. Cañizares y también la Srta. Hilda Loret de Mola, competente auxiliar de la Secretaría, que tuvo a su cargo el trabajo material de la resolución.

SIGUE SU CURSO LA CONTROVERSIA

Como se sabe, la controversia sigue ahora su curso pues el problema fundamental, o sea la inconstitucionalidad planteada contra la resolución, no ha sido resuelta; lo será previa celebración de la vista correspondiente. Procede, pues, ahora, que pase el asunto al Ministerio Fiscal para que llene el trámite a su cargo impugnando o defendiendo el recurso, y, después, a la representación del Sindicato de Obreros y Empleados de la Cuban Telephone, si se persona, para que cumpla, también, el trámite de impugnación.

TEXTO DE LA RESOLUCION

Por su gran interés publicamos a continuación la Resolución que literalmente dice así:

«CONSIDERANDO: Que la irreparabilidad del daño que puede servir de base a la suspensión no ha de entenderse circunscrita a los casos en que la ejecución determine con toda seguridad el daño que la Ley pretende evitar con la facultad otorgada al Tribunal, sino también a los casos en que la ejecución pueda producir un resultado dañoso de una posible reparación.

«CONSIDERANDO: Que esto sentado debe estimarse que en este caso viene obligado el Tribunal a hacer uso de la facultad de suspender, ya que afirmándose con visos de certeza por la Compañía recurrente la existencia de grandes daños causados anteriormente por los obreros que se manda reponer, la ejecución de esa medida dejaría expuesta a la Compañía a sufrirlos de nuevo en la misma o mayor cuantía que los anteriores, resultando en este caso patente la imposibilidad de la reparación por la facilidad de causarlos atendida la posesión y entrega de los aparatos y material de la empresa a dichos obreros, la impunidad de que seguramente habrían de gozar los damnificadores por la dificultad de la prueba, y la circunstancia de que aun obtenida esa prueba no podría resarcirse la Compañía de los nuevos daños atendida la insolvencia de los que los causaren.

«CONSIDERANDO: A mayor abundamiento que al imponerse a la Compañía recurrente por la Resolución recurrida la obligación de admitir de nuevo como empleados y obreros a quienes lo eran y resultan acusados por la misma de los actos de sabotage o destrucción realizados en su perjuicio, se le causa desde luego, el daño irreparable de compelerla a depositar nuevamente su confianza en individuos en que ya no la tiene, con quebranto de su natural organización y desenvolvimiento, y cuya reposición pudiera ser fuente de daños económicos también cuya responsabilidad no fuera dable determinar por las circunstancias del caso y naturaleza y complejidad de los servicios; todo lo cual parece lógico que no se encuentre obligada a sufrir, en tanto no se decida sobre la constitucionalidad de la Resolución impugnada.

«SE ACUERDA: Suspender la Resolución que motiva el recurso, lo que sin embargo no se llevará a efecto hasta que por la Cuban Telephone Company se preste fianza por $40.000 (cuarenta mil pesos); dándose cuenta tan pronto se verifique.

Lo acordaron, mandaron y firmaron los Magistrados que al margen se expresan, y que forman el Tribunal Supremo en Pleno».

AFIRMACION NACIONAL

AYER se reunió el Supremo Consejo de AFIRMACION NACIONAL y tomó el acuerdo, por unanimidad, de trasladarse íntegramente al domicilio de nuestro Director doctor José I. Rivero a expresarle su protesta por el hecho del atentado y su satisfacción porque, dentro de la mala suerte de su herida (que impidió el castigo ejemplar de los agresores) tuviera la suerte de que no hiciera peligrar su vida cuando tanto la necesita la sociedad cubana y el movimiento de reacción cubanista que constituye AFIRMACION NACIONAL, nacido, sin duda alguna, de los sabios avisos de su pluma.

Los miembros de AFIRMACION NACIONAL departieron brevemente con nuestro Director en atención a que el Dr. Souza, que lo asiste, tiene recomendado el máximum reposo para el herido.

Agradecemos a AFIRMACION NACIONAL su gentil deferencia.

Sumario de esta edición

Anuncios Clasificados	15-16-17
Audiencia	2
Cables	18
Cables de España	11
Caricatura, (de M. Miguel)	3
Cartel del Día, (Teatros y Cines)	45
Católica, (Cultos para mañana)	16
Centro de la Propiedad	2
Columna Editorial	3
Club Rotario	3
Crónica Habanera, (Social)	5-7-9
Crónica Habanera, (Social)	5
Crucigramas	4
Estado del Tiempo	12
Escenario y Pantalla, (Crítica)	6
Farmacias de Turno	4
Gacetillas	6
Guanabacoa al Día	9
Hacienda	2
Juzgados de Instrucción	2
Matanceras	4
Mercantil	14
Obras Públicas	8
Pasajeros por la vía aérea	10
Palacio	2
Política	10
Puerto	8
Sanidad	2
Secretaría de Educación	2
Sociedades Españolas	4
Sports	12-13
Telegramas del Interior	15
Viboreñas	9
Villaclareñas	15
LECTURAS:	
Armonías (por Gustavo G. Urrutia)	2
Bromas y Veras, (por Joaquín Aristigueta)	7
De Día en Día, (por Tartarín de Tarascón)	8
La Razón y la Fuerza, (por León Ichaso)	11
«Juárez», «El Imposible», (por José Aixalá)	11
¿Piedad... o Vanidad?, (por Lalina de Céspedes)	18
Vida Mundial, (por Tiburcio Castañeda)	18
Inventos, Innovaciones y Curiosidades	4

VEA en la página TRES la relación de visitas, telegramas, cables y cartas recibidas por nuestro Director, Dr. Rivero

REELEGIDO EL PRESIDENTE DE CHECOESLOVAQUIA, COMO HABIA SIDO ANUNCIADO

PRAGA, mayo 24. (WP.)—Hoy se celebró la elección presidencial, la que constituyó una simple formalidad, pues de sobra era sabido que el actual Jefe del Ejecutivo M. Masaryk tenía asegurada la permanencia en el cargo.

M.E.C.D. 2016

UN MUERTO Y UN HERIDO EN LA ASAMBLEA DE LA UNION DE EMPLEADOS DE CAFES Y FONDAS

DIARIO DE LA MARINA

Fundado en 1832

Dirigido hasta 1919 por D. Nicolás Rivero y Muñiz

OFICINAS: HABANA, PRADO 103.—NEW YORK: Joshúa B. Powers Inc. 220 E. 42nd. St.

Editado por la Cía. DIARIO DE LA MARINA (S. A.) cuyo programa consiste «en la defensa de los intereses generales y permanentes de la Nación cubana, de los especiales de la Colonia española establecida en la misma y de la unión y armonía entre los diversos elementos que conviven en el país».

—Art. 1o. de los Estatutos.

Teléfonos del Diario

Dirección . . . M-3577
Administración . M-7911
Suscripciones . M-7911
Quejas M-7911
Clasificados . . A-3333
Jefe Redacción . A-3205
Redacción . . . M-7913
Sports M-7912
Agcia. Marianao FO-7380
» Guanabacoa XO-1584

PRECIOS DE SUSCRIPCION AL «DIARIO DE LA MARINA»

Habana y Provincias
Mes . . . $ 1.20
Trimestre . » 3.25
Semestre . » 6.25
Año . . . »12.00

Extranjero
Trimestre . $ 4.35
Semestre . » 8.00
Año . . . »15.00

Edición Dominical (Para el extranjero solamente)
Semestre . $ 2.00
Año . . . » 5.00

Se comprobó que los alimentos que daban a los niños en las escuelas eran de mala calidad

Se recomienda la revisión del contrato. La Junta de Educación revoca un acuerdo y ordena la reposición de tres maestras. Creado el escalafón para maestras de Kindergarten y auxiliares

Armonías

(Por GUSTAVO E. URRUTIA)

A VECES yo sé lo que quiero y a veces la suerte corresponde a mi sabiduría. La parte del artículo del día 23 que se alarmaba por la suspensión de la inamovilidad del Magisterio ha surtido el efecto que me propuse: hacer conocer «de primera mano» a los quejosos la actitud de Jorge Mañach en lo relativo al problema de razas.

En este aspecto la actuación pública del insigne pensador y la mía son casi coetáneas y del mismo sentido. Mañach fué el primero y más vigoroso animador de mi propaganda por la ventilación de este asunto.

El hermoso artículo de Juan Gualberto que reproduje ayer es de noviembre 11 de 1928, pero ocho meses antes, a pocos días de haber debutado yo como redactor de los «Ideales de una Raza», Mañach puso todo el prestigio de su pluma en favor de mi campaña con declaraciones diáfanas y leales que acaso impidieron que «la conspiración del silencio» aniquilara mi iniciativa. Desde entonces no ha cesado de intervenir pública o privadamente en la cuestión de razas para evitar los rozamientos o subsanarlos.

Mañach no es, desde luego, un adulador del negro sino un cubano que, sin olvidar «los imponderables» históricos, contribuye con su inteligencia y la probidad de su carácter a la solución del problema racista, por cuanto es éste uno de los vicios de Cuba.

Si muchos negros desconocen, han olvidado o no comprenden rectamente la ejecutoria de las «Armonías», no es raro que lo mismo les ocurra respecto de la obra antirracista de Jorge Mañach. Por eso he propiciado la oportunidad de que se manifieste una vez más con la palabra y con los hechos.

Los escrúpulos —que comparto— contra la suspensión de la inamovilidad de los empleados públicos están salvados en este caso, por lo que toca al racismo, gracias a la garantía personal de Mañach como él mismo lo proclama en la atenta carta que me escribió pocas horas después de haberse publicado mi exhortación del día 23.

Hé aquí sus palabras explícitas y responsables:

El Secretario de Instrucción Pública y Bellas Artes.

Particular.

La Habana, mayo 23 de 1934.

Sr. Gustavo E. Urrutia,

Presente.

Mi querido Urrutia:

En sus «Armonías» de hoy, se hace usted eco de las aprensiones de algunos maestros de color ante «el peligro» de que el Decreto-Ley reciente que generalizó la suspensión de la inamovilidad de los servidores públicos, sea utilizado para eliminar del Magisterio a esos elementos de color.

Supongo, amigo Urrutia, que usted, conociéndome como me conoce, se habrá anticipado a advertir lo absurdo de semejante recelo. El Decreto-Ley en cuestión se hizo para separar sumariamente de la enseñanza a los maestros que se interesan más en agitar y en llevar el comunismo a las escuelas que en cumplir con su deber. Desde ahora lo invito a que me denuncie usted públicamente, sin consideración alguna, el día que se entere de que yo he cesanteado a un maestro por el color de la piel, o por el de su ideología política íntima, cuando ésta no se traduzca en actos de agresión o de perturbación sistemática.

Le quiere y admira siempre su amigo,

Jorge MAÑACH

Con motivo de la denuncia formulada contra la Compañía Hacendística, entidad con la que el Consejo local del Desayuno Escolar de la Habana había firmado un contrato para el abastecimiento de las escuelas públicas, por considerarse que las galletas que se remitían no tenían el peso estipulado y la leche y el café eran de inferior calidad, el Superintendente de la Habana, señor Diego González, cursó órdenes a la señora Teté Moré de Suárez Solís, inspectora del Desayuno Escolar, para que abriese una amplia investigación sobre el particular.

La señora de Suárez Solís se personó inmediatamente en varias escuelas, entre ellas la número 8, sita en Inquisidor 15, y rindió un amplio informe sobre el particular al departamento.

En dicho documento, según se nos informa, se dan por comprobados los hechos y se recomienda la revisión del contrato.

REVOCA LA JUNTA UNA RESOLUCION SUYA Y ORDENA LA REPOSICION DE TRES MAESTRAS

No hará mucho tiempo que la Junta de Educación de la Habana cesanteó a tres maestras que acababa de nombrar a causa de ciertas protestas formuladas por un conjunto revolucionario, noticia de la que dimos cuenta oportunamente a nuestros lectores.

Pues bien, las profesoras afectadas por dicha resolución, que calificaron de precipitada y arbitraria, recurrieron contra la misma, consiguiendo un fallo a sus favor, razón por la que la Junta ha revocado su acuerdo y ordenado la reposición de las maestras afectadas.

CREADO EL ESCALAFON PARA MAESTRAS Y AUXILIARES DE KINDERGARTEN

La Secretaría de Educación acaba de promulgar un decreto creando el escalafón para las maestras y las auxiliares de Kindergarten.

Dicho documento establece disposiciones análogas al que rige para la enseñanza común, es decir que se establece en él una escala, teniendo en cuenta los méritos y servicios.

También se ha designado una comisión para que redacte el reglamento. La presidirá el Sub-secretario de Educación, doctor José Francisco Castellanos y formarán parte de la misma los señores Rafael de Laguardia, Jefe de la Sección de Instrucción Primaria; Dr. Diego González, Superintendente de Escuelas de la Habana; Catalina Fernández de los Ríos, inspectora general de Kindergarten; y José R. Valdés Prado, inspector escolar del distrito de la Habana.

PRESIDENTE DE JUNTAS DE EDUCACION POR CUBRIR

Según los datos que hemos obtenido, faltan por cubrir las siguientes presidencias de Juntas de Educación: en Santa Clara: Rodas y Camarones; en Matanzas: Bolondrón; en Oriente: las de ocho distritos: y en Camagüey todas menos la de Jatibonico.

La designación que se hizo para la de Isla de Pinos ha sido protestada y, por tanto, la ocupará interinamente el señor Diego González, Superintendente de Escuelas de la Habana. Por otra parte, el señor Pablo Ros, que fuera nombrado para la de Cienfuegos, renunció, designándose en su lugar al señor Rafael Grosso Pichardo.

HACE UN LLAMAMIENTO LA COMISION DE ASUNTOS MUSICALES A TODO EL QUE DESEE HACER SUGERENCIAS

Ayer, por la tarde, se reunió nuevamente la comisión que ha sido encargada de estudiar la creación de un Conservatorio o Instituto Nacional de Música y de la reforma y reglamentación adecuada de la enseñanza en los centros oficiales y academias de carácter privado.

Al señor Juan Torroella, que concurrió en representación de la Academia Nacional de Artes y Letras, se le encomendó la revisión del reglamento para la adjudicación de las becas de viajes y se tomó el acuerdo de hacer un llamameinto, por medio de la prensa, a todas aquellas personas que deseen hacer sugerencias o presentar proyectos referentes a los asuntos que se encuentran en estudio.

Se han solicitado asimismo datos e informes de nuestras representación diplomática en París, Bruselas y Berlín, por conducto de la Secretaría de Estado, con el objeto de que las reformas respondan al mayor grado de adelanto.

NO SE TRATA DE HACER POLITICA SINO DE REDISTRIBUIR LOS DISTRITOS DE INSPECCION

Ultimamente se ha echado a la circulación el rumor de que el Secretario de Educación, doctor Jorge Mañach, trataba de suprimir determinados distritos de inspección con fines puramente políticos.

Con tal motivo hemos hecho una amplia investigación sobre el particular, llegando a la conclusión de que lo único que se está estudiando por la alta dirección a ese respecto es la redistribución de los mismos de acuerdo con la topografía y en una forma absolutamente lógica, ya que en los últimos años, para atender al beneficio particular de determinadas personas, se había hecho comprender dentro de un distrito de inspección distritos escolares que no son contiguos, sino que están separados por otros.

NUEVO DIRECTOR PARA EL INSTITUTO DE PINAR DEL RIO

Se ha nombrado Director del Instituto de Pinar del Río al doctor Rodríguez Cruz, que figuraba en la terna que elevó a la Secretaría el profesorado de dicho plantel.

SEÑALACION DE ATRIBUCIONES

Un grupo de graduados de la Escuela de Artes y Oficios se entrevistará con el doctor Jorge Mañach con el objeto de interesar la promulgación de una legislación que señale las atribuciones y esfera de acción que corresponden a cada uno de los títulos que ha expedido y expide dicho plantel, es decir cuales pertenecen a los que han obtenido el de ingenieros industriales y cuales a los constructores civiles, a los químicos y a los mecánicos industriales.

POR INFRACCION DE LA LEY DE EXPLOSIVOS FUE PROCESADO UN INDIVIDUO

El Juez de Instrucción de la Sección Cuarta, dictó ayer auto de procesamiento contra José Fujon, acusado de haber infringido la Ley de Explosivos, señalándole fianza de tres mil pesos.

Según se hace constar en el auto dictado, la Policía de Investigaciones ocupó en el domicilio del acusado, situado en el Pasaje Gómez Mena letra B, pólvora y mechas de las que se utilizan para la fabricación de bombas.

También dictó auto de procesamiento contra Angel Molina Cuni, acusado de un delito de robo, con fianza de 500 pesos y contra Gonzalo González, por un delito de imprudencia, con fianza de trescientos pesos.

El Centro de la Propiedad pide al Secretario de O. Públicas la amnistía de otros 2 trimestres

Alega que el tercer trimestre no amnistiado correspondió a las postrimerías del Machadato, con sus naturales trastornos, y el cuarto trimestre a la moratoria y huelga de alquileres

El Centro de la Propiedad Urbana de la Habana, ha presentado un escrito al señor Secretario de Obras Públicas, en el que da a conocer a dicho funcionario la labor de esta corporación, para aminorar por todos los medios posibles, las cargas impuestas a la propiedad, en alivio de las obligaciones que pesan sobre el sector, que crearon un enorme desequilibrio económico, por los contratiempos y contrariedades que sobre la propiedad han venido recayendo desde hace largos meses.

LA AMNISTIA FISCAL

Entre los asuntos que trató muy especialmente dicho Centro, fué uno de ellos el de exponer la necesidad de que se dictara la Amnistía Fiscal, que condonara los adeudos por servicio de agua del Acueducto de la Habana, fundamentada en imposiciones injustificadas; en rebajas de canon no resueltas, en penalidades ilegales y en otras múltiples concausas, por las que la Secretaría de Obras Públicas, compenetrada de las justas aseveraciones presentadas, dictó el Decreto-Ley número 2127, de 11 de octubre de 1933, concediendo la Amnistía reclamada.

NUEVA GESTION

No siendo suficiente por sus restricciones, y porque los propietarios no habían podido utilizarla por los escasos medios económicos de que disponían, gestionó el Centro referido, una más amplia Amnistía que condonase los adeudos pendientes hasta finalizar el cuarto trimestre de 1933, o séase hasta el 31 de diciembre próximo pasado, gestión que culminó en el Decreto-Ley número 190, pero no consecuente con lo interesado, sino amparando los adeudos hasta finalizar el segundo trimestre de 1933, o sea hasta el 30 de junio de dicho año.

FALTA DE COMPENSACION

Por tal resolución ha resultado falta de compensación en beneficio alguno de los contribuyentes buenos pagadores, que a costa de enormes sacrificios, hasta el último momento que pudieron estuvieron cumpliendo con los deberes que a todo buen ciudadano corresponde de pagar sus obligaciones contributivas.

Y al dejarse excluídos los dos últimos trimestres de 1933, de los beneficios de esa Amnistía, se han dejado fuera las épocas de mayores calamidades, penurias y desafueros, por que han pasado los propietarios de fincas urbanas.

El tercer trimestre referido no amnistiado, comprende los meses de julio, agosto y septiembre. En ellos—alega el Centro—se confrontaron las postrimerías del Machadato: la huelga general que ocasionó la caída del régimen, y el golpe de Estado que con la natural confusión de ideas y paralización total de todas las actividades económicas, se impuso sobre el Gobierno que presidía el Honorable Dr. Carlos Manuel de Céspedes. En ese trimestre el estancamiento de todos los negocios fué total, lo que dió al traste con la reacción esperada y que resultó contraria en beneficio de los intereses de la propiedad.

EL CUARTO TRIMESTRE

Llaman la atención sobre el cuarto trimestre fuera de la Amnistía, que comprende los meses de octubre, noviembre y diciembre de 1933, en los que se vió la propiedad azotada por dos ciclones, que produjeron daño enorme y obligaron a gastos extraordinarios que tardarán mucho en poder ser repuestos por los propietarios.

LA MORATORIA DE ALQUILERES

Y además de los temporales—agregan—se promulgaron los Decretos de Moratoria de no pago de alquileres y la restricción de los procedimientos judiciales sobre lanzamientos que culminaron en la formación de los «comités de estaca», tiros, desorganización en los Juzgados, convirtiendo el trimestre en una época turbulenta de plena revolución, en que el lema era no pagar. Por esa causante fueron los alegatos que expuso el Centro de la Propiedad desde el primer momento, para reclamar que tanto los Impuestos territoriales, como los adeudos por servicio de agua fueran amparados por las Amnistías Fiscales, beneficiando por igual a todos los contribuyentes, hasta el 31 de diciembre de 1933.

Lo que entonces reglamamos—dice en su escrito el Centro de la Propiedad—hemos visto que lo han interesado otras entidades análogas a este Centro, con los mismos o parecidos argumentos, que deben ser considerados, ya que ellos están fundamentados en nuestro principio inicial.

UNA NUEVA PRORROGA

Termina la exposición a que venimos refiriéndonos, participando que por acuerdo del Comité Ejecutivo del Centro de la Propiedad Urbana de la Habana, piden como complemento a la Amnistía Fiscal dictada, y que vence en 2 de junio próximo, el que se conceda una ueva prórroga, para que los propietarios de fincas urbanas de la Habana puedan pagar sus servicios de cuotas fijas y por metros contadores, amparados en la Amnistía que se ha relacionado, con todos los beneficios de la misma, y además, de acuerdo con lo pedido por el Centro de la Propiedad inicialmente, dicha Amnistía ampare a todos los adeudos hasta el 31 de diciembre del próximo pasado año de 1933, lo que sería un verdadero auxilio económico al propetario, y a la vez, un beneficio administrativo y de recaudación efectiva para la Administración

Los señores Luis Morales y Francisco Andreu, Presidente y Secretario, respectivamente, apoyan con dicho criterio, las peticiones de las colectividades que han solicitado estos beneficios, y confían en que el señor Secretario de Obras Públicas, resolverá de acuerdo con lo que de él interesan.

El paro de los carruajes fué corto y parcial

La mayoría de los vehículos continuaron circulando, sin que hubiera incidentes de gravedad

Los obreros que integran la industria rodada y que están adscriptos a la Federación Regional Obrera de la Habana, intentaron ayer un paro en esta capital de una hora, de diez a once de la mañana. El objetivo no fué logrado, ya que el paro fué de corta duración en algunos lugares y sin resultado práctico alguno, pues la inmensa mayoría de los vehículo continuaron circulando.

En los sitios en que los carruajes fueron abandonados y se reunió público, miembros de la Policía Nacional y de la Sección de Gases de la misma, acudieron prontamente, disolviendo sin grandes esfuerzos a los reunidos, sin que ocurrieran choques ni incidentes de otra naturaleza.

Como decimos, no hubo desórdenes y el tráfico quedó normalizado casi inmediatamente.

Se modificará el reglamento sobre el radio

El Presupuesto de la Secretaría de Comunicaciones ascenderá a $4.200,000. Cambio de nombres

El estudio de los nuevos presupuestos de la Secretaría de Comunicaciones ha sido ya terminado y será enviado en estos días a la Secretaría de Hacienda. Según hemos podido saber que los gastos de esta Secretaría, incluyendo el aumento de sueldo a los telegrafistas y creación de nuevas plazas, alcanza a la suma de $4.200.000.00.

SERA ATENDIDO

Se le ha comunicado al Alcalde Municipal de Santa Cruz del Sur, que la oficina del servicio telegráfico para dicho pueblo, figura entre los de inmediata ejecución de la Secretaría, por lo que se espera que en breve volverá a contar Santa Cruz con su Oficina Telegráfica.

CAMBIA EL NOMBRE

La oficina de correos «Los Machados» en la provincia de Santa Clara, ha cambiado nuevamente el nombre por el de Manajanabo, o sea el primitivo que tenía.

EL ESTUDIO DEL REGLAMENTO DEL RADIO

En esta semana quedará terminado el estudio que realiza la comisión nombrada por el Presidente de la República para el esutdio y consideración del Reglamento del Radio que tantas protestas ha originado entre los dueños de plantas. Su dictamen se dará a conocer oportunamente estimándose que se le harán importantes modificaciones.

REGLAMENTO DE TRANSPORTE

La Dirección de Transportes, ha citado a los dueños de Omnibus, para oír su parecer en el proyecto de Reglamento de transporte que será puesto en vigor el próximo mes.

Habrá Concurso de Maternidad este año

El Dr. Carlos M. Piñeiro Jr., Letrado de la Secretaría de Sanidad, de acuerdo con las instrucciones recibidas ayer tarde del doctor Santiago Verdeja, Secretario del Ramo, establecerá la correspondiente reclamación judicial contra el Frontón Habana-Madrid que, desde hace tiempo, no tributa las cantidades que le corresponden, a la Comisión Nacional para la Protección a la Maternidad y la Infancia.

El Dr. Verdeja tiene el propósito de reorganizar los fondos del referido Patronato con el fin de reanudar la celebración de los Concursos Nacionales de Maternidad y Homicultura, instaurados en Cuba por el inolvidable Dr. Enrique Núñez.

Igualmente han de ser requeridos los espectáculos que por la Ley del Turismo, de 8 de agosto de 1919, deben tributar a la Comisión, a fin de que se pongan al día en dichos pagos.

En relación con los Concursos de Maternidad, nos dijo ayer tarde el Dr. Verdeja, que esperaba reanudarlos para el año económico de 1934-1935, al ser restituídos, conforme ha publicado oportunamente el DIARIO DE LA MARINA, la mayoría de los servicios de Higiene Infantil. Posiblemente para agosto o septiembre próximos, se iniciará la inscripción de las madres y niños que deseen tomar parte en las justas referidas, las cuales recibirán lecciones prácticas de la higiene del niño, librándolo de la tuberculosis y otras enfermedades.

Próximamente el Dr. Verdeja designará los miembros que han de integrar el Jurado Nacional de Maternidad e Infancia.

David Cifuentes que fué muerto anoche de una puñalada en una junta.

Aumentaron las recaudaciones el mes pasado

No pudo tomar posesión de su cargo un Administrador de Zona Fiscal, que fué recibido a tiros

La Dirección de Rentas Terrestres, según nos informó ayer el Sr. Carlos García, director de la misma, las recaudaciones siguen aumentando notablemente. En el mes de abril último fué de $2.600,000.00 con un aumento de 450,000 comparado con el mes de marzo y sobre $700,000 al año anterior.

El señor Carlos García se encuentra actualmente estudiando la adaptación de su dirección para el nuevo presupuesto trabajo que le embarga la mayor parte del tiempo, por lo que ruega a las personas que lo vayan a ver para asuntos oficiales o personales, expongan sus problemas con la mayor brevedad posible a fin de atenderlos a todos y tener tiempo para dedicarlo al delicado estudio de los presupuestos.

NO PUDO TOMAR POSESION

Los inspectores de la Secretaría de Hacienda señores Olivera y Fernández Machado, han dado cuenta en un informe al Secretario de Hacienda de no haber podido cumplir lo dispuesto para que el señor Francisco Castro tomara posesión del cargo de Administrador de la Zona Fiscal de Batabanó, por la forma «Ultrarevolucionaria» en que fueron recibidos por el cesanteado y otros empleados de esa oficina, los que revólver en mano, ametralladoras y escopetas recortadas, haciendo también causa algunos policías del pueblo tuvieron que retirarse de la Oficina para evitar una posible agresión que les hubiera costado la vida.

Con los hechos informados al Secretario de Hacienda, se procederá de todos modos a que el Sr. Francisco Castro se haga cargo del puesto para que ha sido nombrado a la mayor brevedad y en la forma adecuada que las circunstancias aconsejan.

PAGO AL PERSONAL

Ha sido situado un crédito de $20,000 para el pago de las atenciones de personal de las Juntas Electorales.

PAGO CON DESCUENTO

A continuación publicamos una relación de comerciantes que han aceptado el descuento de 25% como acreedores del Estado, por concepto de material: Sr. Charles Blasco, $107.85; Sr. Rafael Gómez, varias cuentas que hacen un total de $179.49; Carneado y Estrada, de Reina 152, $100.09; Rodríguez y Mendiola, O-Reilly 54, $65.29; Molina y Cía. y Solana y Cía., sobre nueve mil pesos entre las dos casas suministradoras

ORDENES DE ADELANTO

Relación de las órdenes de adelanto autorizadas para el pago de empleados cesantes correspondientes al año 1932-1933.

Pagador de Obras Públicas, cloacas e ingeniería municipal, Canal del Roque, $457.64; Jefaturas locales de Sanidad de Matanzas y jornales, $1.336.85; Personal de las oficinas de Comunicaciones, Correos y Telégrafos, $2935.12; Personal de Tribunal Supremo, $5.735.20; Personal de la Secretaría de Justicia, $655.67; Personal Zona Fiscal de Oriente-Habana-Distrito Fiscal de Isla de Pinos, $193.19; Cuerpo de Policía, $193.19; Cuerpo de Policía, $385.53; id. id. $385.53; PaPlacio Presidencia, $1.199 90 centavos; Aduana de la Habana. $1.623.16; Aduana de Caibarien. $661.56 y Aduana de Júcaro $2520.

EL TRATADO DEL RON

Para tratar asuntos relacionadas con el cumplimiento del llamado Tratado del Ron, se entrevistó ayer con el Secretario de Hacienda el Cónsul de los Estados Unidos de América. Parece que el diplomático le expuso al Dr. Martínez Sáenz, sus sospechas de que por el litoral del Mariel se hacen embarques clandestino de bebidas para introducirla en los Estados Unidos y en otros lugares cercanos a las costas floridanas de contrabando. El Secretario de Hacienda tomará las medidas necesarias para la investigación de esos hechos, y proceder de acuerdo con el convenio firmado por ambas Repúblicas.

EXPOSICION DE CARICATURAS EN LOS REPORTERS

Abela exhibe sus trabajos hoy, en la Casa de los Periodistas

Hoy, a las cinco de la tarde, quedará inaugurada, en los salones de la Asociación de Repórters de la Habana, Círculo Nacional de Periodistas, la Exposición de Caricaturas del distinguido compañero en el periodismo Eduardo Abela.

Esta Exposición fué iniciada brillantemente en los salones de la prestigiosa institución «Lyceum»—que tanto labora por la cultura cubana—, pero con motivo de haber donado Abela todas sus caricaturas a la Asociación de Repórters, ésta ha querido exhibirlas nuevamente al público y celebrar un acto de clausura, que será el sábado, a las nueve de la noche, donde hará uso de la palabra el doctor Jorge Mañach, Secretario de Educación.

La Exposición de Abela en la Casa de los Repórters, se inicia hoy, a las cinco de la tarde y será clausurada mañana, sábado, a las nueve de la noche.

El juicio por los sucesos de las panaderías

Se desarrollaron el día de la exaltación del Coronel Mendieta a la Presidencia de la República

Conocerá hoy la Sala Tercera de lo Criminal de esta Audiencia, en juicio oral y público, del proceso seguido a José García Muñiz y a Luis García Fernández, obreros españoles de la panadería La Central del Cerro, por los sucesos desarrollados en la noche del 18 de Enero último, o sea el día de la exaltación a la Presidencia de la República del coronel Carlos Mendieta, y durante los cuales perdió la vida un sujeto que fué identificado horas después de los hechos como Alberto García o Teófilo Chirino.

El Ministerio Fiscal tiene interesadas en sus conclusiones provisionales la pena de diecisiete años, cuatro meses y un día de reclusión temporal por homicidio para García Muñiz y la de un año, ocho meses y veintiún días de prisión correccional, por lesiones, para García Fernández, relatando en sus citadas conclusiones que los procesados y otros individuos del Cerro, armados de cuchillos, palos y piedras, se dirigieron a la panadería «La Flor del Cerro» y después de lanzar varias piedras contra las vidrieras de ésta, atacaron a los nativos que en ella trabajaban como operarios, por lo que éstos emprendieron la fuga hacia la calle, siendo alcanzados al caer sobre el pavimento, por haber tropezado, el llamado Alberto García o Teófilo Chirino, a quien el García Muñiz, en esta situación, le clavó un cuchillo de punta que portaba y ha sido ocupado, causándole una herida que le produjo la muerte, a la vez que el García Fernández, con una piedra le pegó a Rafael Dulzaides Madero, causándole lesiones y con un arma blanca atacó también a Santiago Morejón, hiriéndolo.

Defiende a García Fernández el culto Letrado y Notario de esta Capital Dr. Máximo Fernández Tabladа, el que alega la inocencia de su patrocinado, que también resultó herido en los sucesos. Y se presentará hoy mismo, en el momento del juicio oral, para defender a García Muñiz el consagrado Abogado Dr. Rogelio Sandrino, el que planteará una tesis muy interesante de inculpabilidad de su cliente, la cual daremos a conocer en su oportunidad.

ESTALLO UNA BOMBA EN EL HOTEL «ALCAZAR»

En las primeras horas de la mañana de ayer, hizo explosión una bomba en el Hotel «Alcázar», situado en Cárdenas y Arsenal, que produjo pequeños desperfectos en la pared y los cristales de unas lucetas

Se originó una riña al querer unos iniciar la junta y otros estimar no era reglamentaria

Uno de los asambleistas recibió una herida que le causó la muerte en el acto. Otro recibió diversas heridas, y algunos otros lesionados desaparecieron. Se desconocen los autores

Con una riña tumultuaria, terminó anoche la junta que celebraba en su local social sitlado en Dragones 104, altos, la Unión de Empleados de Cafés, Restaurants, Hoteles, Fondas y Similares.

En la refriega resultó muerto David Cifuentes Carreras, natural de España, de 30 años de edad, empleado del hotel situado en Prado y Virtudes, delegado del Sindicato en dicho comercio, y herido menos grave, Andrés García García, natural de España, de 33 años, del comercio y vecino de Belascoaín 74.

ANTECEDENTES DEL HECHO

Según manifestaciones de los componentes de dicha organización, cuando se encontraban en el Hospital Municipal, recientemente el Secretario General, Ricardo Corbelles, citó para anoche, a las nueve, a una junta reglamentaria para tratar asuntos generales, entre ellos, que la comisión nombrada al efecto para investigar los ingresos y egresos de la colectividad, informara ampliamente sobre este extremo.

NO COMPARECIO

Al constituirse la mesa y abrir la sesión, se comprobó que faltaba el Secretario General, sin cuyo requisito, según el reglamento, no se podía efectuar la junta, pero parte de los allí reunidos nombraron presidente de la junta a Luis Pitagón, el que comenzó la junta infringiendo por ello lo dispuesto en el reglamento, a pesar de la protesta de algunos asambleístas.

LA ALTERACION

Momentos después tuvo lugar la alteración del orden, que dió por resultado la muerte de Cifuentes y las lesiones a García y a otros concurrentes que se dieron a la fuga, sin presentarse ante las autoridades.

LAS HERIDAS

Restablecido el orden por la policía, que acudió con toda premura, comandada por el Capitán Pérez, al mando de la Quinta Estación, fueron conducidos al Hospital Municipal Cifuentes y García, presentando el primero una herida producida por instrumento pérforo cortante en la región escapular izquierda, penetrante en la cavidad torácica, que le ocasionó la muerte instantáneamente, y García, heridas y contusiones.

Fué asistido éste por el médico de guardia, doctor Capote.

LAS ACTUACIONES

Las actuaciones policíacas fueron iniciadas por el Sargento Martín, tomándole declaración a García, quien informó que se encontraba en la junta cuando se suscitó una riña tumultuaria en la que resultó herido, sin que por el momento pudiera informar qué persona le ocasionara las lesiones.

También prestó declaración Emilio Martínez González, natural de Oriente, de 24 años de edad y vecino de Prado y Virtudes. Explicó lo de la junta y agregó que según las investigaciones que había practicado, el autor de la agresión a Cifuentes, es un individuo nombrado Augusto Gadea, Vice Secretario organizador.

EN EL HOSPITAL

En el Hospital Municipal se personaron desde los primeros momentos numerosas personas que habían presenciado los hechos por encontrarse en la asamblea. De ellos recogimos la acusación de que habían sido responsables de lo ocurrido, Pitagón por haber dado por abierta la asamblea, en pugna con los estatutos del reglamento, y Celestino Noriega Robudo, Secretario Financiero, a quien no convenía que se depurara su actuación.

EL JUEZ DE GUARDIA

La policía dió cuenta de lo ocurrido al Juez de Guardia, quien dispuso que el cadáver de Cifuentes Carreras fuera remitido al Necrocomio, para que en la mañana de hoy le sea practicada la autopsia por los médicos forenses.

UN INFORME DEL CAPITAN

Desde los primeros momentos se personaron en el Hospital Municipal y en el lugar de los hechos, el Capitán Bernardo García y el Teniente Fernández Trevejo, ambos Ayudantes del Jefe de la Policía, así como el Capitán Pérez, al mando de la Quinta Estación, quien en el día de hoy rendirá un documentado informe al Juez instructor.

Manifestación pro hospital de los obreros

Tendrá efecto el día 27, a las diez de la mañana. Se invita a todas las sociedades obreras

Se nos envía una comunicación citando a todos los obreros y al pueblo de Cuba en general para que concurran a la manifestación que ha organizado el Comité Gestor Pro Hospital Obrero en la Quinta Durañona con el objeto de solicitar del honorable Presidente de la República coronel Carlos Mendieta, la adquisición y donación de dicha propiedad para la instalación del centro benéfico de referencia.

El acto tendrá lugar el día 27 de los corrientes, a las 10 de la mañana, y partirá de la Plaza de la Fraternidad, tomando por el Paseo de Martí hasta la calle de Colón, por la que saldrán al Palacio Presidencial.

Se invita asimismo para esta manifestación a los empleados de la Cuban Telephone, de los Ten Cents, de la Droguería Sarrá, de El Encanto, La Casa Grande y en general de todas las grandes empresas de la República.

Los organizadores suplican el mayor orden y compostura, así como que los estandartes que se lleven solo tengan el nombre de las entidades que participen en el, acto y carteles alusivos a los fines para que se ha organizado la manifestación.

PALACIO

PIDEN UNA CARRETERA DE GUANAJAY A BAHIA HONDA

Estuvo en Palacio para entrevistarse con el Presidente de la República, ayer tarde, el Sr. José Sarrelis, conocido industrial de esta ciudad, a quien acompañaba una comisión de vecinos de Guanajay y Bahía Honda.

Tuvo por objeto la entrevista solicitar del Jefe del Estado los créditos necesarios conque hacer obras de reparación en la carretera que comunica a Bahía Honda con Guanajay, en tal estado intransitable que dificulta el transporte de mercancías y peatones.

EL GOBERNADOR DE MATANZAS

Nuevamente estuvo en Palacio ayer y celebró una breve entrevista con el Presidente de la República el doctor Agustín Acosta, Gobernador de la Provincia de Matanzas.

Iba el doctor Acosta acompañado del Sr. Lorenzo García Rubí alcalde de Jagüey Grande.

El Gobernador matancero gestiona desde hace tiempo la zona franca en el puerto de Matanzas y que el ingenio «Australia» sea entregado a una empresa formal, solvente y seria, capaz de ponerlo en producción pues de lo contrario dicho central se convertirá en un montón de hierro viejo.

El central «Australia» puede constituir una fuente de auxilios poderosos para los vecinos del término municipal en que se halla enclavado.

VISITAN AL PRESIDENTE

Recibió ayer el Jefe del Estado la visita de los siguientes señores: José Maresma, A. Leiva, Sra. de Hernández Reyes, Sra. de Gómez Toro, doctor Duval.

EL CAPITAN DEL PUERTO

Para resolver asuntos de su Departamento estuvo en Palacio ayer el capitán del Puerto, Sr. Buttari.

EL SECRETARIO DE SANIDAD

Conferenció con el Presidente, el doctor Santiago Verdeja, Secretario de Sanidad.

Fué a darle cuenta de asuntos importantes relacionados con la Secretaría a su cargo.

El doctor Verdeja tiene el propósito de salir hoy viernes en viaje hacia Guantánamo donde se llevará a cabo en estos momentos importantísimas obras sanitarias de saneamiento.

CONTRA LOS DIRECTORES DEL RETIRO MARITIMO

Estuvieron en Palacio con objeto de establecer una protesta ante el Presidente de la República contra los directores del Retiro Marítimo los jubilados Rufino Malgrá, Agustín Apeitia, Angel Gómez Posada y Eladio Vals.

Desean los citados que el Presidente ordene poner en vigor el Decreto 501 de 11 de diciembre a fin de que se les pueda cobrar a los patronos la suma de $9.000.00 que adeudan al Retiro. Esta suma se hace necesaria para obtener que se pague a los jubilados.

Culpan de esa situación los protestantes a los directores de la Caja a los cuales están dispuestos a acusar ante el Tribunal de Defensa de la República.

LA CONSTRUCCION DE LA CARRETERA QUE UNE A PINAR DEL RIO CON SAN JUAN Y MARTINEZ

En el salón de recepciones de Palacio tuvo efecto ayer, en las primeras horas de la tarde, una conferencia entre el Presidente de la República y elementos representativos de la ciudad de Pinar del Río, San Luis y San Juan y Martínez.

Componían la comisión cosecheros de tabaco, agricultores, comerciantes, miembros de la colonia española y obreros.

Representantes de esas entidades eran en la comisión los señores Jacinto Argudín, Pedro Menéndez, Gustavo Pérez, Pío Escobar, Daniel Rodríguez, Manuel Ancor y otros más.

Los visitantes hicieron entrega al Jefe del Estado de una exposición en la que solicitan se verifiquen las obras de la carretera que une a Pinar del Río, la capital de Occidente, con el pueblo de San Juan y Martínez pasando por San Luis.

Dicho camino, de realizarse, ofrecerá enormes ventajas económicas a una gran parte de la región pinareña, impedida de transportar sus frutos por falta de vías de comunicación.

En su escrito los comisionados hacen ver los perjuicios que continuamente sufren por la falta de esa carretera, cuya obra ha sido estudiada, presupuesta y hasta pagada en remota época, sin que siquiera haya comenzado a tomar forma.

El Jefe del Estado recogió el escrito de los visitantes para trasladarlo al Secretario de Obras Públicas, prometiendo apoyar la petición que se le hace.

Luego charló con la comisión interesándose por la situación económica de Pinar del Río.

HOY SERA EL SEPELIO DEL ABECEDARIO JUAN FUSTE

Hoy, a las nueve de la mañana, tendrá efecto el sepelio de los restos del joven abecedario Juan Fuste que se privó de la vida en las últimas horas de la tarde de ayer.

El cortejo partirá de la casa Reina 68, donde se halla instalada la funeraria del señor Vega Flores. Dadas las simpatías de que gozaba el extinto, el acto constituirá verdadero exponente de duelo y a él se han dado cita los abecedarios.

Respecto a las banderas, no creemos necesario aclarar que no deben ser más que cubanas.

M.E.C.D. 2016

STAMOS EN VISPERAS DE MEJORES DIAS", DIJO EL PRESIDENTE MENDIETA A LOS COLONOS

ntinúan llegando a nuestro Director las demostraciones de adhesión de todas las clases sociales de la República de Cuba

na Editorial
que pide Matanzas le conveniencia
onal

o saben nuestros lectores, en bella ciudad de Matanzas se stituido, por elementos repre- vos de los intereses locales, un para gestionar la creación de na franca portuaria.

idad de los dos ríos arrastra ida lánguida, desde que otros absorbieron el movimiento de ción azucarera que sirvió de la riqueza que llegó a poseer, obrecimiento fué acentuán- medida que se hicieron más y rápidas las comunicaciones Habana.

anzas no se resigna, como es a ser una población muerta, rjarse la ilusión de que le es recobrar su pasado esplendor ico, lucha por ver el modo de ar su comercio, como medio zar todo el bienestar posi- ero no transitorio, sino estable, eso está lo fundamental.

bil la idea—positivamente con- tanto para los esquilmados es de la ciudad de los dos mo para los de toda la na- de que el Gobierno habilite en puerto—y debe hacerlo con —una zona libre, la cual aría el desarrollo de las acti- locales, mas también, por ob- tivos, las de todo el país.

cimos que con premura debe la zona franca en Matanzas, gún los resultados prácticos, ser otras luego, porque los Es- Unidos están en vías de im- las en puertos del Atlántico, mira de «conquistar una par- amplia en el comercio inter- de las materias primas que rian entre Europa, Norte y mérica».

fecto, el representante por New Mr. Celler, tiene presentado a ara un proyecto en ese sen- en el Senado otro el senador Estado de Washington, mister biendo sido informados ambos mente por la Comisión de puestos y de Finanzas de los tivos Cuerpos colegisladores, sepamos si han resultado o no dos en esta legislatura, o si do para la próxima.

las noticias que tenemos de proyectos, las zonas francas «se- giones que se crearían en o de centros de navegación tales New York, Baltimore y New n en los que las mercancías de pecie, destinadas para otra endrían entrada libres de de- para ser separadas, clasifica- mezcladas y luego embarcadas primitivo destino», que es, ente, lo mismo que se desea respecto a la proyectada zo- Matanzas.

proyectos—en síntesis y según de ellos conocemos—«autori- gobierno federal a permitir blecimiento de zonas libres, de que las mercaderías extranje- nacionales de toda especie— aquellas que la legislación puedan, sin estar sujetas a maneras de los Estados Uni- llevadas dentro de esas zo- almacenadas allí, exhibidas, das, vueltas a embalar, distribuídas, separadas, re- clasificadas, limpiadas o mez- on mercaderías extranjeras o manipuladas en algu- forma, pero no fabricadas, reexportación en la forma o en otra».

situación geográfica de los en que los Estados Unidos se n crear zonas francas es es- —como ha dicho el repre- Celler—para «hacer gran- ocios con el trasbordo y re- ión de mercaderías», no es estratégica, sino quizás más, ción del puerto de Matanzas de Cuba. Merced a esos es- mientos habría, pues positivas dades de expansión para el o y, por ende, para el mejo- económico de las poblacio- radicasen; pero también del país. Y como puede apre- por lo expuesto, no es cosa de tiempo en implantarlos, sino el contrario, debe hacerse anza.

cuanto al éxito, siquiera rela- puede dudarse, siempre que se organice y maneje bien, existen en el mundo cua- un puertos que han alcan- speridad, más o menos gran- el régimen de libertad de co- y cuando, a mayor abunda- en los Estados Unidos se a, por personas tan compe- en materia de negocios y aduanales, como el presiden- Cámara Nacional de Comer- de la Asociación de Autori- Portuarias, conveniente el sis- y hay fuertes corrientes de favorables a los proyectos a hemos referido.

hacía falta para decidir al o a conceder a Matanzas la franca con que espera rehabili- económicamente, nos parece virtud de lo que dejamos do se apresurará a autorizar ación de ese establecimiento. hacerlo pronto, aunque sólo sea de ensayo, pensando que aca- podremos ganar ade- ntos a los Estados Unidos en la práctica una idea que no era entre nosotros, mientras cambio, lo es en aquel país. no la ponemos en ejecu- al vez después resulte tarde traer de ella los beneficios mete.

CARROS PARA BASURAS

la Dirección de Sanidad se ó ayer al Jefe Local de San- de Cuba cinco de los veinte ca- para la recogida de basuras ciudad, se construirán por re- Superior.

VISITAS A LA RESIDENCIA DE NUESTRO DIRECTOR

Tulio M. Cestero, Ministro de la República Dominicana; Dr. Pedro Palma, Dr. Gustavo Duplessis, José Johanet Montalvo.

Rafael R. Govín, Julián de la Guardia, José Gómez Mena, Agapito Cajigas, Oscar Seiglie.

Silvia García, Dr. José A. Muñiz, Pablo Donato, Domingo Espino, J. M. Tarafa.

Miguel Calvo, Faustino Angones, Manuel A. Ramos, Norberto Angones, J. M. Castello.

César E. Sánchez, Fernando Boada, Ministro del Brasil, Pilar Somoano Viuda de Del Toro.

Guillermo P. del Toro, Miguel Baguer, Luis Pallás, J. R. García Vega, Juan U. Echevarría, Arsenio Garrigós Sevilla.

Emerito Pujol, Francois Baguer, Dámaso Pasalodos Jr., Diego E. Bergase, J. L. Salcines.

Gabriel Camps, Secundino Farias, Rafael Montalvo, Manuel Pruna Latté, José M. de la V. del Carmen.

Fray Domingo del Santísimo Sacramento, Dr. José Genaro Sánchez, Dr. Blas Oyarzun, David Suero, Agustín Batista.

Teolindo Vázquez, Antonio Gil, Manuel Alvarez, Jesús Barcia, A. Cañas.

Alejandro Pérez, José M. Morejón, Abraham Gwide, Emilio Solés, M. E. Sánchez.

Joaquín M. R. Aróstegui, Eusebio L. Dardet, Dr. Oscar Barceló, Ignacio Rouco, Andrés Vidal, Ramón Gau Gutsens.

Gilberto Campos, Vicente Harris, Oscar Cañas, Juan Hernández, Juan Fernández.

Salvador Rivero, Mariano H. Dumás, Bernardo Solís Jr., Estrella Prado, Amelia García Tuñón.

Bebita García Vega, Enrique Párraga, Manuel Abril Ochoa, Julio Blanco Herrera, Ramón Blanco Ortiz.

Ingeniero Carlos Pichardo, José M. Alvarez Acevedo, Frederick Norman, Chicho Maciá, Enrique Aldabó.

Cosme de la Torriente, Estanislao del Valle, Luis del Valle, Ramón Castillo, Frank Castro Montejo.

Filiberto Rivero Jr., Dr. Miguel G. Llorente, Dr. Miguel G. Llorente Jr., Enrique Muñiz, Dr. Hilario González.

Dr. Marino Díaz Quiñones, Avelino Pérez Vilanova, Alberto Arberto Armand, José Luis Rodríguez, Dr. Sánchez Fuentes.

Arthur H. Hoffman, Dr. L. Ruiz, José Ignacio de la Cámara, M. Solís Alió, Dr. Ricardo de la Torre, Enrique Díaz Echarte, Ernesto Angulo, Julián Santacruz, Alfredo J. Kohly, Marcos A. Kohly Gustavo Sánchez Galarraga, José F. Barraqué.

José C. Paglieri, Raúl Menocal y señora, Miguel A. Cisneros, Alfredo Botet y señora.

S. Vega, E. Villares, Alberto Blanco, Eduardo Cidre, J. M. Forcade.

C. Fernández de la Torre, P. Morán, Pablo Mendieta, Eduardo Odio, Dr. B. Vieta.

Carlos J. López, Roberto Suero, A. López, Alberto de la Torre.

Carlos Jiménez Rojo, S. G. de Bustamante, Juan A. Lliteras, Armando Tarafa, Arturo Armand.

José J. Rivero Jr., Teniente Hevia, Filiberto Rivero Jr., J. Arístigueta, Armando Maribona.

Nicolás Rivero, Arlbeto R. Ruz, Manuel G. Waddington, L. Catarga, J. Falber.

Vicente F. Riaño, Charles Morales, Antonio Carrillo, Moisés Maestri Jr., Francisco Llaca Argudín.

José R. Fernández, Marcelino G. Beltrán, José M. Mesa, José M. López Oña, Rosendo Collazo.

Aurelio Collazo, Arthur W. Hoffman, E. Castrillón, José Cortés, Sandalio Cienfuegos.

Manuel Calvo, Angel Manzanares, Salvador Salazar, J. H. Iturregui, José R. Goizueta.

Angel Cowley, Monseñor Cardona, Delegado Apostólico; Angel Garri, Cap. R. Franco.

Aurelio Alvarez, ex sargento de Policía, José Casanova, Oscar D. Albertini, E. Meneses, Rogelio Pina.

José Coberos, Juan Freyre de Andrade, J. Mingorance, Juan M. Gorcuse, José J. Montesinos, Ignacio Galán.

Josefina Lacate de Alvarez, J. M. García, J. Dobarganes, Lucio Solís, Pablo Donato.

Antonio Yera Rey, Andrés Monsard, Antonio Acevedo, Manuel Pérez, Fernando González.

Faustino Leal, Carlos Travieso, J. M. Sepúlveda, Manuel Rico, Pepe López.

M. Millar, Alberto Coffigny Ortiz, R. Santos, D. Díaz, Pedro Pérez.

A. Alonso, Otilia B. Viuda de Franco, F. Díaz Vega, María Beoto, Antonio Alonso.

Domingo Socorrulléndez, Arturo C. Bosque, L. Hernández, José Calero, Enrique Van Asschse.

César Miguel Fernández Fleites, Eloy Casas, José Presas, Ricardo Canal, Luis Sans, Párroco de Campo Florido.

J. R. Toledo, Francisco C. Lainez, Marcelino Flores López, Avelino Murias, Norberto Nieto.

María Ponte de Nieto, Luis Gastón, Manuel Bahamonde, Juan Brunet, Manuel Ricol.

José Alfredo Bernal, Alfredo Bernal, Vicente Barbazán, Dr. Alberto de Carricarte, Guillermo David.

Dr. César Manresa, Capitán Thomas E. Curtis, Sra. de Curtis, Idarnazares, Dionisio Ruisánchez.

Constantino Megido, Arturo Feliú, Ji Beck, José María Yano, Alberto García Beniítez.

Francisco Alvarez Garca, José G. Villalón, Ignacio Berard, Víctor M. García, G. Pérez Abreu.

Com. J. Moreyra, Plácido Hernández, José Pagés, M. A. Colás, Juan P. Alvarez García.

Carlos de San Román, Ramón Grau y Ramiz, José Menéndez, José Pérez Farnoso, Luis Rodríguez Lamurt.

Alejandro Bermúdez, Américo Gordillo, Carlos M. Sánchez, Manuel Lozano, Herenio Díaz.

Jorge Kuscird, José María Pérez y Hermano, José R. Villalón, Fernando Guerrero, Eugenio Cosculluela.

José Torres Gèner, F. Torres Gener, Avelino Alvarez Alvarez González, Antonio Arredondo Gutiérrez, Joaqun Boada.

Mario García Kohly Jr., Dr. Julio de Marcos, Juan Lamadrid, Lulú Massaguer de Fernández, Viuda de Alberto Pando.

Gilberto Ponce, Tomás Machín, Rodolfo Pérez Arteche, Pedro Enríquez, M. S. Paredes, Ernesto L. Dobarganes, Manuel Bustillo López, Juan Yáñez, Dr. Benito Vieta y Moré, Casimiro García Rubio.

José Balcells Jr., Francisco A. Barbero, Luis García Vázquez, M. A. Brito Soler, Teniente de Navío.

José Gáldez Blanco, Lucila de Castro, S. E. Euclides Goulart da Costa, Encargado de Negocios de Portugal.

Dr. Rogelio Diaíz Pardo.

DAMAS

Señoras Lolita Goicoechea de Cámara, Paula Goicoechea de del Valle, Adolfina Solís de Gelats, Mirta Olivella, Ofelia Tomé Portela, Leopoldina Solís de Fernández, Margarita Scull de Alvarez, Margot Martínez Pedro de Longa, María Elena Martínez Pedro de Garmendia, Rosa Castro viuda de Zaldo, Eugenia Segrera de Sardiñas, Conchita Martínez Pedro de Menocal, Fabiola de la Riva de Botet, Lesbia Sorabilla, Eva Rodríguez y Cheíta Aróstegui de Pedroso.

Condesa del Romero, Condesa de la Diana.

Carmen Aróstegui de Longa, Gloria Erdman de Juarrero, Max Marimón de Farrés, Mariana de la Torre Viuda de Mendoza, Ofelia Abreu de Morales, Conchita Bosque, Julita Pla, Julia Sanguily de Falla, Angélica Alvarez de Falla, Clara Sampedro de Barraqué, señora Pruna de Latté, Amparo Diago de Echarte, Serafina Diago de Gómez, Mariíta Machín de Lutich, Blanca Mesino de Hierro, Nena Gamba de Zaldo, Estela Broch de Torriente y Ana Joaquina Billini.

TELEGRAMAS

Superior de los Jesuitas de Reina, Romero, Presidente Caballeros Católicos de Fomento; Hernández, Presidente Cámara Comercio de Fomento; Francisco González Moure, Habana; Matilde Manuel, Madrid.

Robert Roosen, Brooklyn; Pablo Suárez, New York; Carlos Solís, Manzanillo; Juan Lana, Secretario Cámara Comercio de San Antonio de los Baños.

Marcelino Mon, Presidente Casino Español San Antonio de los Baños; José B. Martínez, Presidente Cámara Comercio Bejucal; Andrés González, Presidente Colonia Española Viñales; Severino Rodríguez, Agente de Guanajay.

Campa, Corresponsal en San José de los Ramos; José Alvarez y Compañía, Habana; Salvador Rionda, Manatí; Demetrio Menéndez, Presidente Asociación Propietarios del Cerro; Ignacio Palomera, Presidente Colonia Española Surgidero Batabanó.

Isoba, Corresponsal en Sagua la Grande; Gutiérrez, Coresponsal en Sabanilla del Encomendador; González, Corresponsal en Caraballo; Vicente del Valle, Presidente Casino Español de Sagua; Faustino Parajón, Presidente Colonia Española de Gibara.

Angel Albistur, Presidente Casino Español Bolondrón; Dr. García, Corresponsal en Calimete; Dionisio, Madrid; Cámara Española de Comercio, Habana; Banga, Corresponsal.

José A. Frías, San Miguel de los Baños; Balerdi, Presidente Caballeros Católicos de Güines; Edgar Carrillo y Cor. Eugenio Silva, Cárdenas; Vicente Abreu, Sevilla; Foncueva, Presidente Asociación Hoteleros y Cafés de Santa Clara.

Presidente Casino Español de Remedios, Células Directriz Filial S-18, Fomento; Afirmación Nacional, Fomento; Corresponsal en Sola; V. Herran, Presidente Asociación Colonia Española Bayamo.

Marcos Zárraga, Buenavista; Vietes, Presidente Cámara Comercio de Santa Clara; Hernández Machado, Especial Manicaragua; José Solés, Presidente Caballeros Católicos Nuevitas.

Pedro Burgos, Ranchuelo; Club Rotario, Medina; Guillermo de Zaldo Jr., Habana; Armando de Blanck, Central Hershey; Jesús Martínez Pita.

Belisario Rodríguez, José Miguel Ruiz, Mario Montaner, Estanislao Tellechea, Leopoldo Soris.

Raúl Fernández, Ulcino González, Fabio del Toro, González, de Chambas; Callón, Presidente del Casino Español de Fomento.

Lucrecia Alvaré, de la Habana; Dra. López Calera, de Amarillas; Pedro Colomer, Presidente de la Colonia Española de Victoria de las Tunas; Conde de los Andes y Duque de Maura, desde Biarritz; Angel de J. Rodríguez, Presidente del Liceo de Mata.

Justi, Presidente del Casino Español de Jagüey Grande; Manuel Enríquez, Aurelio Montiel, Ignacio Llanes, Salvador Maldonado.

Narciso del Toro, Félix González, Adolfo González, Mármol, Corresponsal en San Luis; José Corona, Presidente Asociación Prensa Manzanillo; Elías Obeso, Presidente Colonia Española de Chambas.

Mary Morandeyra, Habana; Juan Manuel Hernández, Presidente Cámara Comercio de Nuevitas; Juan Ciubranovich, periodista montenegrino; Diego Boada, Habana; Sobrino, Madrid.

Zaldo, Presidente Cámara Nacional de la Propiedad; Collantes, Habana; José Alvarez Fernández y familia, Manuel Flores Pedroso, José Manuel Roces y familia.

Valeria M. de Ascanio, Walter Lecerff, Blas Casares, Fernando Cárdenas, Directiva Cámara Comercio de Jaruco.

Blanquita, Carreño; Rosainz, viejo maestro; Aurelio L. Gallardo, Cónsul de México; Luis Menocal, Camagüey; Manuel Dorta Duque.

José Barquín Setién, María Teresa Varona, José Pérez Cubillas, Presidente Bando Piedad.

Martha García Ochoa, de Holguín. Sr. José Frayle.

TARJETAS

Juan Gelats, H. A. Chisholm, Fernando Guerrero, Enrique J. Montoulieu, Eloy Casas y Alonso.

Agustín Morales Olaya, Alberto García Benítez, Nina Lombard, Sra. Rosita Cadaval de Rainery, Sra. Cheíta Aróstegui de Pedroso.

Sra. Pilar Jorge de Tella, Juan Freyre de Andrade, «Cinelandia» José Pi Díaz, José García.

Agustín Morales Olaya, Edouard Casteron, Orlando R. del Monte, José A. Pesant, Joaquín M. Rodríguez.

Dr. Marino D. Quiñones, Theodore Johnson, Fredrick Norman, Prior de los Carmelitas y Párroco del Carmen.

Carlos Fernández de la Torre, Dr. Francisco Llaca Argudín, Manuel Gómez Waddington, Sor Encarnación Navarro, del Asilo María Jaén, Manuel y Mercedes Santeiro.

CARTAS

José Mérida Sánchez, Presidente Asociación de Empleados de Almacenes de Víveres al por Mayor y Similares; Dr. Guillermo Pujadas, Manuel Zabala Pérez, G. de la Torre (A. M. Carneiro Ca.)

Sixto García, C. de J. de Matanzas; Abelardo García Alvarez, Eduardo Rodríguez; Dr. Rubén J. Montero, Regino Truffin, Cuban Tdg. Company; Juan Varela Grande.

Bufete de Santo Tomás, Pierre de Ramos, Antonio del Monte, Dr. M. Gómez Cordido, Antonio Irurzun.

The Newprout Chemical Works Inc., Martí y Cía., Ricardo Lauzurica, Dr. Esteban Beltrán, Sec. del Trabajo; Elías Rada Cire, Presidente Centro Castellano.

Juan Molina Fernández, H. C. Hart, Vicepresidente Cuban Telephone; Juan Palma Lara, J. Calle y Cía.; Celia F. de Jesús Arencibia, Dionisio González.

José Busto, Eduardo Sánchez de Fuentes, Adelina Victores Viuda de Muñiz, Laureano Barrial.

Rafael Fernández Evelio López, Bernardo Costales, Fr. Manuel de S. J. C. D., Luis N. Pons.

Ramón Alonso, Juan P. Lazcano, José Porta Rojas, Frank Steinahrt (padre), Habana, Hijos de Martín F. Pella y Cía.

Enrique Moñizguren, A. M. Carneiro y Ciaí., Mary Morandeyra, Lulú Massaguer, J. Vallés, Guillermina Foyo.

F. Porro Orfila, Guillermo del Monte, Genaro Acevedo, Presidente S. Asturiana Beneficencia; Sr. Ministro de Alemania, Salvador Fondón.

Roberto Martínez Prieto, Elisa D. de Buxó Canel, Fernando Capmany, Alvarez y del Río, Nicolás García.

Ana Mercedes Gener Viuda de Domenech, Graciella R. Rodríguez Abello.

José Villa Barro, de Santos Suárez.

LA GRAN RAZON

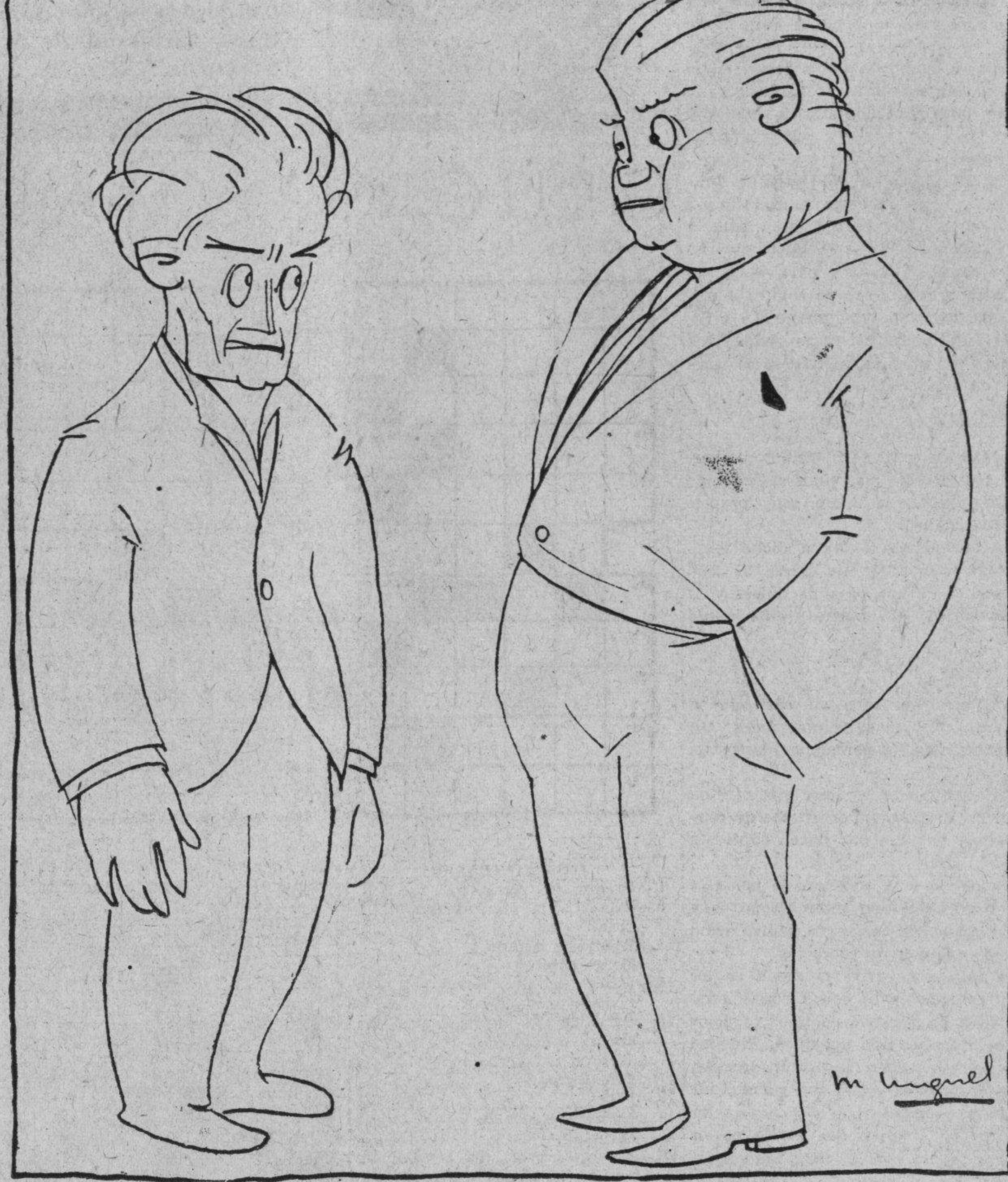

—Pero, usted, ¿no era comunista?
—Sí, porque parecía que el Comunismo iba a ganar. Pero aho ra quiero inscribirme con Vds.

UNESE EL CLUB ROTARIO A LA PROTESTA GENERAL POR EL ATENTADO AL DR. RIVERO

También se trató en el Club sobre la conveniencia de que los productos de la Lotería sean dedicados a beneficencia pública. Censura contra la tolerancia de pegar pasquines

A propuesta de Manolito Díaz, el joven clubman habanero que hizo un viaje a Rusia «tocado» de comunismo y volvió dispuesto a no ser comunista en el resto de sus días, el Club Rotario, por unanimidad y entre los aplausos de todos los circunstantes, acordó enviar un mensaje de simpatía a nuestro Director, en el que se hace, además, una enérgica condenación por el atentado de que fué víctima.

El comentario general entre los asociados del Club, fué, por otra parte, la necesidad imperiosa de recabar del Gobierno medidas drásticas para acabar con la plaga terrorista.

Fué también interesante la sesión rotaria de ayer —que presidió el señor Sabino Crespo— por las demás cuestiones abordadas.

Se habló de la conveniencia de una campaña en pro del ornato de la ciudad, en el extremo referente a la detestable costumbre de fijar y pintar anuncios en las fachadas de las casas. Y sobre este punto, el señor Agustín Reyes propuso que si el Alcalde descuidaba su deber de tomar medidas contra esa costumbre, se recurriera al escándalo de colocar anuncios también en los pedestales de las estátuas y monumentos conmemorativos.

El doctor Luis Machado recomendó a los rotarios, que, de acuerdo con las tradiciones del Club, caiorizaran la nueva agrupación «Amigos de la Ciudad», que ayer quedó constituída en la Sociedad Cubana de Ingenieros y que se ocupará con preferencia de todas estas cuestiones del ornato urbano.

También fué tema muy interesante el planteado por una exposición que hizo el Director de la Renta de la Lotería—invitado de honor del Club a la sesión de ayer—de lo que fué, lo que es actualmente y lo que el Gobierno desea que llegue a ser, ese Departamento de la Administración, en otro tiempo tan combatido.

El doctor Herrera Arango, Director de la Renta, leyó un trabajo—que la carencia de espacio nos impide reproducir—donde en frases desprovistas de todo intento efectista, hizo la Historia de la Lotería, desde la fecha de su re-implantación en tiempos del General José Miguel Gómez. Explicó como una colecturía había llegado a producir $650 mensuales; cóm ollegó, además, a sostener a un ejército de vagos ascendente a cuatro o cinco mil individuos; el número de colecturía que Machado se reservó para sí; las que correspondían a cada representante o senador ... Toda la podredumbre, en fin, que el Gobierno Revolucionario encontró en la Renta. Aludió a la obra de reivindicación iniciada por el coronel Despaigne bajo el Gobierno de Céspedes y explicó, así mismo, lo que actualmente está produciendo la Lotería y el sistema de promedios que se está siguiendo, para distribuir equitativamente el billete entre los comerciantes del giro, como mejor método que el de expenderlo directamente al público, lo que trae aumento de gastos en el personal, sin mayores ingresos por concepto de ventas. Sugirió, por último, que, para evitar en el día de mañana un nuevo derroche de los productos de esa Renta— como se indicó y en un editorial del DIARIO y en su sección «De Día en Día»—esos fondos debieran dedicarse exclusivamente a fines de beneficencia pública, bajo la administración de un patronato.

El Club va a tratar de este punto en junta directiva, para proponerle al Gobierno tan beneficiosa medida. Y sin duda formulará la solicitud de acuerdo con la sugestión, pues fueron más los rotarios que hablaron en favor de ella, recordando entre éstos a los señores Blanco Herrera, Crespo, René Acevedo, Vieta y Gárate. Este último, concretó la cuestión, en vista de opiniones adversas al juego de la Lotería —en lo cual fué leader Agustín Reyes—proponiendo que se formulara la solicitud de referencia, «para mientras durara la Lotería».

Se hizo, en fín, la elección previa de candidatos a los cargos de directores del Club, los cuales serán pronto nombrados formalmente.

Verdeja y Lorié embarcarán hoy a Guantánamo

Inspeccionarán la labor llevada a cabo recientemente. Interesan mejoras en varios términos

Hoy, a primera hora, por vía aérea, embarcarán para Guantánamo los doctores Santiago Verdeja y Rafael Lorié, Secretario y Director de Sanidad, respectivamente, con el propósito de inspeccionar la labor de higiene llevada a cabo en dicha ciudad recientemente, así como Caimanera, donde se encuentra anclada la escuadra de los Estados Unidos de Norte América.

Nos informó ayer el Director de Sanidad que a su regreso de Guantánamo se reunirá la Comisión designada recientemente por Decreto Presidencial para resolver el problema del precio de la leche, cuyos comisionados tomarán información de los industriales de la leche con el fin de rendir informes al Secretario de Sanidad, los cuales serán llevados a la consideración del Consejo de Secretarios para dictar un Decreto-Ley que termine con la controversia que existe entre vaqueros y pasteurizadores.

La Comisión, conforme hemos publicado, la integran los doctores Martínez Fraga, Ituarte, y Primelles y Alemán, estos últimos Delegados de la Secretaría de Agricultura.

ntre las comisiones integradas por personalidades de varios términos de la República que visitaron ayer al Secretario de Sanidad interesando mejoras en sus respectivos pueblos, figuran la de Santa Clara, presidida por el Jefe Local, Doctor Veitía; la del Jefe Local de San Juan de las Yeras, doctor Eligio Cruz y el señor Manuel León, de Vueltas, todos pertenecientes al Conjunto Revolucionario que dirige el General Menocal.

A medida que los créditos los permitan, la Secretaría de Sanidad atenderá las justas peticiones hechas.

INSPECCION A LOS MERCADOS

Por orden del Jefe Local de Sanidad de la Habana, doctor Ituarte, los Inspectores evitarán que los carros que conducen mercancías al Mercado Unico y que se sitúan en las calles de Arroyo de Matadero, Monte y Chamorro, lleven cerdos en los techos. Los infractores serán multados de acuerdo con las Ordenanzas Sanitarias vigentes.

MUERTE DE UN MENOR

Anoche falleció en el primer centro de socorro, el menor Lázaro Hernández, de 7 años y vecino de Puerta Cerrada número 1, a consecuencia de la enfermedad que padecía.

Dicho menor fué trasladado en el día de ayer del pueblo de Pedro Betancourt, donde residía, para verse con los especialistas, pues desde hace tiempo padecía de asfixias.

El doctor Rodríguez, de guardia en el expresado centro, reconoció el cadáver del menor, extendiendo el correspondiente certificado.

El Senado de E. U. aprobará en esta semana el Bill autorizando al Presidente a hacer convenios

Wáshington tiene interés en que Cuba se rehabilite, declaró el Coronel Mendieta, agregando que los problemas sociales desaparecerán en cuanto se resuelva el problema económico

Numerosos miembros de la Asociación Nacional de Colonos visitaron ayer, después de las horas del mediodía, al Presidente de la República.

Acudieron a saludar y ofrecerle sus respetos al Jefe del Estado.

Con los visitantes iban el Secretario de Agricultura ingeniero Carlos de la Rionda, Fernando Martínez Saldo, Presidente de la Asamblea Nacional de la Asociación, Arturo Berrayarza, Presidente del Ejecutivo del propio organismo, Aurelio Alvarez Vega, Silvio de Cárdenas, José Meneses y Edel Farrés.

El Jefe de la Nación recibió a los comisionados en el salón de actos de Palacio. Se hallaba con los ayudantes de guardia y el Secretario de la Presidencia doctor Santovenia.

Luego de los saludos y las presentaciones el señor Barrayarza se dirigió al Presidente Mendieta a nombre de los comisionados, dándole lectura a un breve discurso.

Dijo que al quedar constituida definitivamente la Asociación Nacional de Colonos, uno de sus primeros acuerdos fué el de que una comisión representando a la Asamblea y al Ejecutivo acudiese a Palacio a ofrecerle sus respetos al Presidente de la República, mandato que los presentes venían a cumplir del mayor agrado.

Añadió el señor Barrayarza que los colonos representados allí, querían hacer llegar hasta el Gobierno el testimonio de su más profundo reconocimiento y gratitud por la medida gubernamental prorrogando los contratos y arrendamientos que afectan a los colonos y que tanto les favorece.

HABLA EL PRESIDENTE

El coronel Mendieta respondió a sus visitantes en la siguiente forma:

«Agradezco mucho el honor de esta visita y me alegra y satisface que la Asociación de Colonos y la nueva Directiva que ha sido designada por esa Asociación se mantengan de acuerdo con el criterio del Gobierno en cuanto a las medidas de carácter económico que indudablemente habrán de favorecer a nuestra industria azucarera, manteniendo su mejor equilibrio.

ESTAMOS EN VISPERAS DE MEJORES DIAS

«Es propósito del Gobierno realizar cuantas medidas sean necesarias de acuerdo con las demandas y las exigencias de nuestra vida industrial azucarera. Yo creo que estamos en vísperas de mejores días. Tengo noticias de que posiblemente en esta semana se acordará por el Senado de los Estados Unidos, y habremos de obtener, sin duda alguna, una gran ventaja en cuanto al preferencial, por lo que no me parece ilusorio pensar que el esfuerzo que se realiza por mejorar nuestra industria azucarera habrá de ser fructífera en la próxima zafra, lo que redundará en positivos beneficios para el país.»

PARA SALIR DEL COLAPSO ECONOMICO

«Me alegra mucho asímismo que la Asociación de Colonos haya recibido el beneficio de la prórroga de los contratos y arrendamientos, porque, si pudiéramos establecer en estos momentos una clasificación en este orden de cosas, diríamos que la industria azucarera es algo de lo poco que nos queda de la personalidad económica cubana.

El Gobierno mantiene el propósito de dictar leyes que favorezcan la nacionalización en todos los órdenes que puedan producir un mejoramiento en la vida económica nacional para que el país disfrute de una mayor ventura y le sea fácil salir del colapso que hemos sufrido durante los últimos años.»

LOS DESEOS DE WASHINGTON

«Yo me atrevo a afirmar que es deseo del Gobierno de Wáshington, como ustedes saben perfectamente, que nuestro país se rehabilite económicamente cuanto antes. Ya lo he dicho más de una vez: existen en Cuba varios problemas, pero el básico es el azucarero, y de él depende la solución de los demás.

DESAPARECERAN LOS PROBLEMAS SOCIALES

«Conjuntamente el Gobierno confronta otros problemas de orden social, pero estos desaparecerán cuando hayamos obtenido las ventajas del prefencial merced al nuevo Tratado de Reciprocidad entre Cuba y los Estados Unidos. Tengo la seguridad de que mejorará el standard de vida de la clase proletaria y habrá una mejor relación entre el capital y el trabajo.»

MI GOBIERNO ES TRANSITORIO

Reitero a ustedes mi agradecimiento por este acto de cortesía, que constituye un gran honor para mí, y quiero recordar que mi gobierno es transitorio, efímero, de carácter provisional, circunstancial, y su propósito más firme es que el país recobre todas sus normas jurídicas y constitucionales y se encauce la vida de la Nación por las sendas de la paz y del orden, y que todos los elementos constitutivos de la sociedad cubana contribuyan con sus esfuerzos más nobles, más generosos y más levantados al afianzamiento de nuestra nacionalidad y a la felicidad de Cuba, a la que tenemos derecho todos los cubanos, para figurar dignamente en el concierto de los pueblos cultos y civilizados, dentro del estatus político internacional, a lo que indudablemente es acreedor nuestro pueblo, por su cultura, por sus esfuerzos y por sus virtudes.

La colonia villalbesa ofreció un banquete homenaje al señor González Otero, que embarca

El señor Antonio María Souto pronunció un discurso en elogio del Sr. González Otero y terminó hablando sobre la campaña cívica que realiza el Dr. José Ignacio Rivero en este periódico

En la noche de ayer y en el restaurante «Cerro Moderno», le fué ofrecido un banquete de despedida al señor Rosendo González Otero, distinguido miembro de la colonia galaica de esta capital. A dicho acto acudieron distinguidas personalidades de varias instituciones gallegas, particularmente de la Unión Villalbesa.

PRESIDENCIA DEL ACTO

Ocupaban la presidencia del acto los siguientes señores: Rosendo González Otero, el homenajeado; Antonio María Souto, director del Banco Gallego; Juan Varela Grande, Cosme Sacido Ramírez, Pedro Miragaya, Narciso María Rodríguez, Ramón González, Eulogio Coira y Bernardo Cendán.

También ocupaban lugares distintos los señores Crisanto Rivera, auditor del Banco Gallego; nuestro muy estimado amigo Manuel Otero; los miembros de la Comisión organizadora del homenaje, señores José López, Rosendo González, Antonio Leal, Plácido Gato y Antonio López Illero; además, los señores José Raimundo, Eduardo Gato, Amado Riesgo, Fausto Pérez, Jesús Trasto, Calixto Chao, Manuel González, Domingo Ramos, Aquilino Fernández Núñez, José López, Agustín y Manuel Naseiro, Crisanto Leal, José Cancelo, Manuel Sánchez, José Fraguio y Antonio Tenreiro.

LOS BRINDIS

Cuando hubo terminado el magnífico banquete, hizo uso de la palabra, en primer término, el señor Antonio María Souto, figura extraordinariamente querida en la colonia gallega. Sus palabras fueron verdaderamente brillantes y acertadas. Habló de los lazos que desde hace años le unen al homenajeado, el cual va a España por unos meses, a disfrutar de un merecido descanso, después de bregar con entusiasmo inmenso dentro de numerosas instituciones galaicas. Le despide con el más profundo sentimiento, y a la vez le encarga que lleve un abrazo vehementísimo de todos los gallegos aquí residentes, para la Suevia gloriosa que a diario es recordada por todos con toda la ternura del alma. El señor Souto tuvo también palabras cariñosas para los cronistas de sociedades españolas, por su labor tesonera y desinteresada en pro de las instituciones hispanas radicadas en Cuba. Y para cerrar con broche de oro su peroración, hizo referencia al doctor José I. Rivero, director del DIARIO DE LA MARINA, del cual hace cálidos elogios por su cruzada sublime en pro de la Democracia. En ese instante la numerosa concurrencia se puso de pie y aplaudió, profundamente emocionada, a Pepín Rivero y al decano de la prensa cubana.

Luego hablaron los señores Cosme Sacido, Narciso María Rodríguez, Juan Varela Grande y Manuel Otero. Todos ellos analizaron detenidamente la personalidad del homenajeado y coincidieron en que es una de las más interesantes figuras del sector galaico. Se refirieron, también, a lo que representa en este país la colonia española y se congratularon de la reacción saludable que se observa en estos últimos meses, toda vez que han ido desapareciendo determinados sectarismos fronterizos que sólo conducían al caos.

Al señor Manuel Otero le correspondió hacer el resumen. Y en realidad llenó debidamente su cometido, pues pronunció una oración sencillamente formidable. Su temperamento de artista legítimo conquistó nutridos aplausos de la concurrencia.

Simpático homenaje fué, en verdad, el ofrecido anoche por los villalbeses al señor Rosendo González Otero, hombre representativo de la Galicia inmortal que comparte sus energías y sus valores con la hospitalaria y también inmortal América!

W. Loynaz del Castillo se ha presentado

Ayer fué presentado ante el Tribunal Nacional de Sanciones, por el doctor Manuel E. Sainz Silveira, abogado del Cuerpo de la Policía Nacional, el ex-Comandante Inspector del mismo, Waldo Loynaz del Castillo, que se encuentra encartado en el proceso por los crímenes en el Castillo de Atarés durante el Gobierno de Machado y al que se había declarado en rebeldía.

Como quiera que contra el citado ex-funcionario policíaco habrá de seguirse ahora el procedimiento, que estaba paralizado, por razón de su rebeldía, el Tribunal Nacional de Sanciones remitirá las actuaciones al Juez Especial, a fin de que practique cuantas diligencias sean necesarias respecto al acusado.

Ello ha de dilatar el proceso, en el cual ya había formulado sus conclusiones el Fiscal, que pide pena de muerte para los encausados, que son veinticinco con Loynaz del Castillo. Una vez que el Juez haya terminado su misión, el referido Ministerio redactará conclusiones contra el repetido Loynaz y seguirá el trámite del defensor, para, después, hacerse por el Tribunal el señalamiento de día para la celebración del juicio oral.

M.E.C.D. 2016

Inventos, Innovaciones y Curiosidades

Se han diseñado unas cámaras para fotografías aéreas que representan muy poco gasto y pesan solamente quince libras.

Un grupo de científicos ingleses ha calculado que en Londres caen anualmente cinco toneladas de hollín sobre cada milla cuadrada de terreno.

En Checoeslovaquia se acaba de promulgar una ley que fija en 20 galones la cantidad de alcohol que es necesario añadir a cada 80 galones de gasolina para la venta en el país.

Alemania aumentó durante el último año su producción de papel en un 5.6% sobre la cifra del año de 1932, que fué de 1.369.000 de toneladas.

CLUB DE FERRETEROS

Para el sábado 2 del entrante mes de junio, anuncia el floreciente Club de Ferreteros, que preside el conocido señor José Lorido, la celebración de una espléndida fiesta para sus numerosos asociados.

Un baile, en su sede de la Calzada del Cerro número 547, de 9:30 a 3 a. m.

Amenizado por la excelente orquesta «Bory», siempre tan celebrada.

Las invitaciones para esta fiesta circulan ya entre nuestras mejores familias, asiduas al Club de Ferreteros.

Este baile quedará lucidísimo, dada la animación que reina para asistir al mismo, entre los socios del Club y sus numerosos simpatizadores.

FARMACIA
Y DROGUERIA
TAQUECHEL
DE TURNO LOS VIERNES
TELF A-2141 OBISPO 27

FARMACIA
DROGUERIA
DE
"JOHNSON"
DE TURNO LOS LUNES
Obispo Nº 30 TELEFONO-A-2129.

LA MAYOR
35 EDIFICIOS
700 EMPLEADOS
SARRA
DROGUERIA
ABIERTA TODOS LOS DIAS
TODA LA NOCHE LOS MARTES
A-8020 A-3641

CONTRA LOS DOLORES
CAFIASPIRINA
BAYER

FARMACIAS de turno hoy

VIERNES

HABANA

GALIANO 9 — TELEF.	M-1500
Pi y Margall 27 . .A-2141	A-2142
Máximo Gómez 412 . .	M-4401
Padre Varela y Salud . y	U-6840 U-2332
Escobar y Peñalver . . .	M-5450
Xenes 230	U-1818
Lamparilla y Villegas . .	M-5718
Xenes 145 . . . U-6720	U-7018
Gral. Suárez y Oquendo .	U-6936
Gral. Aguirre y Raimundo Cabrera . . .	M-4040
Ave. de Menocal y San José	U-7074
Ave. de la República 388	U-6774
Gral. Q. Banderas y Corrales	M-4666
Padre Varela y Corrales	M-5427
Máximo Gómez 2 . . .	M-9400
Finlay y Soledad . . .	U-6729
Neptuno y Monserrate . .	M-2277 M-4546
Fernandina 77 . . .	M5365
L. Pérez 85, esq. Ave. Bélgica	M-4129
F. Aguilera esq. a S. Nicolás	A-2345
San Rafael y Campanario	A-3322
Suárez y Esperanza.	
San Nicolás y Gloria . .	M-5222
Lealtad y Animas . .	M-4579
San Nicolás y Maloja	M-2077

VEDADO

23 entre J e I	F-6100
17 entre G y P	F-6222
Zapata 128 entre 2 y 4	F-6002
19 entre 14 y 16	F-6211

VIBORA

10 de Oct. 614 . . I-7586	I-7242
Pocito y Reyes	X-2351
Estrada Palma 59	I-7591
San Mariano y Figueroa .	I-4333

JESUS DEL MONTE Y SANTOS SUAREZ

Santos Suárez y Serrano .	I-7609
10 de Oct. y Rodríguez .	X-2744

LUYANO

Fdez. de Castro 43 . . .	X2343
Rosa Enríquez 50 . . .	X-3838
Fdez. de Castro 130 . . .	X-3068

CERRO

Salvador y Bellavista . .	I-7618
Calzada del Cerro 440-C.	M-4230

NOTA: Este grupo deberá prestar el servicio público todo el día y toda la noche de los domingos, días festivos y duelo nacional siguientes: Enero 21; Marzo 4; Abril 15; Mayo 27; Julio 8; Agosto 19; Septiembre 30; Octubre 12, Noviembre 11; Diciembre 7 y Diciembre 23.

SUSCRIBASE Y ANUNCIESE EN EL «DIARIO DE LA MARINA»

HABANERAS

LA MODA ACTUAL

Entre los proyectos que hacen las jóvenes para pasar el verano lo mejor posible, lo primero que preparan es la ropa, los sombreros y otros detalles para ir a las playas, al campo o a cualquiera otro lugar de temporada.

Este año se usa el color tostado de la piel, a tal extremo que difícilmente se verá una mujer que quiera lucir bien, que no lo tenga en el invierno. Lo primero que se necesita para la temporada es un traje de baño con un par de **shorts** para **sport**, un traje de tafetán negro estilo 1914, con la espalda desnuda y alto por delante, un traje de jersey de seda carmelita con **slacks** y un **sweater** carmelita y turquesa.

Para las carreras u otras diversiones, se necesitan dos trajes estampados en tono azul con un gran sombrero negro. También hace falta un traje oscuro con una chaqueta clara de abrigo que servirá para salir a compras, invirtiendo la combinación con un traje claro y la chaqueta oscura.

Un sombrero de piqué con pespuntes es muy práctico para estas salidas y muy fácil de llevar en viajes al campo. Bufandas de colores claros con óvalos, pañuelos negros con franjas de colores vivos, guantes y otros detalles que adornan a la mujer, también se llevarán, así como algún traje chiffón en fondo negro con sandarias rojas o amarillas, que tanto se usan y completan el ajuar sencillo que cabe en una maleta.

REGALOS FINOS

Al escoger una caja de confituras para hacer un regalo, debemos estar seguros que esos dulces son finos y frescos.

El Moderno Cubano, la antigua y acreditada dulcería que está unida a la **Casa Potín**, en O-Reilly 37, recibe todas las semanas la mejor confitería de Europa y Estados Unidos, teniendo también los más finos estuches de raso pintados a mano, muy propios para regalos.

Aconsejo una visita a dicho establecimiento antes de hacer el fino obsequio de una caja de dulces y al adquirirla allí, será doblemente apreciada.

NOTAS DE PARIS

Las principales casas presentan bastantes bordados en azabache o cellophane en los trajes negros de una gran diversidad de materiales. Un efecto inusitado se consigue colocando lentejuelas de porcelana blanca en trajes de lana oscura para de día.

Los nuevos abrigos de **Patou** son tan sueltos que parecen una medida mayor. Son de un largo completo, ceñidos en la cintura por grupos de pinzas verticales. Estas pinzas iguales a otras en la saya que hacen contraste con el vestido.

El problema de fin de semana en las playas está solucionado por este **conturier** con ayuda de unos conjuntos triples que son intercambiables y que incluyen un vestido de dos piezas e blanco con una saya azul marino y pantalones del mismo color a los detalles que son de cuadritos.

En una reacción contra el sombrero aplastado revive la moda de los tipos tiroleses, sugiriendo así las épocas antiguas. Las copas son mucho más bajas que las del año pasado. Dilkuska ha presentado unos modelos para la natación que alcanzaron un éxito inmenso. Son del nuevo elástico que se estira en las dos direcciones y que se secan instantáneamente. Tienen un tirante que se puede llevar de dos modos y que son numerados en la cadera como los barcos de vela. Para acompañar a estos trajes ha creado unas sandalias de elástico con tiras de crochet, por donde pasan unas tiritas de charol rojo, dejando los dedos fuera con las uñas laqueadas.

NIÑO POBRE

(Inédita)

La calle. Un chicuelo mendigo y desnudo,
que me pide: «una limosna, señor.
Es para mi vieja, que aguarda con hambre
por mí en la miseria de su habitación».
Dejo algo en su mano, y dolientemente
viendo que se aleja, le digo sin voz:
«¡a pesar que imploras, eres, niño pobre,
porque tienes madre, más rico que yo!»

Gustavo Sánchez Galarraga.

(Inédita).

MENU DEL DIA

Almuerzo	Comida
Cup de mangos.	Cantaloup.
Huevos a la crema.	Puré de chícharos.
Pescado rebozado.	Cangrejos rellenos.
Hígado a la Italiana.	Lengua asada con vino tinto.
Ensalada de col y papas.	Ensalada de tomates.
Chayotes rellenos.	Cake de chocolate.

RECETAS DE COCINA

Cangrejos enchilados

Se lavan los cangrejos bien, partiéndolos en pedazos. Se hace un sofrito en aceite con bastante cebolla, ajo, tomates, perejil y ajíes, todo bien picadito con una hojita de orégano y laurel, sal, pimienta y un poquito de pimentón, echándose los cangrejos y revolviéndolos un rato. Se les añade una copa de vino seco y un cucharón de caldo, dejándolos cocinar a fuego lento, bien tapados hasta el momento de servirlos.

M. R. de FONTANILLS

ES ARDUA LA LABOR DE LOS CIRUJANOS DE LA BENEFICA

La labor árdua que vienen realizando los cirujanos de la casa de salud «La Benéfica», puede fácilmente apreciarse por la siguiente relación de intervenciones practicadas estos últimos días, todas ellas con el más feliz resultado, para prestigio del magnífico y bien acreditado sanatorio.

El doctor Rogelio Stincer, auxiliado por los doctores Emilio Hernández y Oscar Díaz Colón, corresponden las siguientes:

José Canosa Touriñan, gastro-enteroctemía; Máximo Amoneiras Mariño, apendicitis; José María Fernández, apendicitis y hernia inguinal; Benito Díaz Rivas, hernia inguinal; José Otero García, quiste del cuello; Fernando Lorenzo Fernández, ligadura de una vena; José García García, hernia inguinal derecha; José Villares y Ríos, hernia inguinal izquierda y vaginalitis derecha; Miguel Cantis Núñez, fístula perino-anal; José Mazo Rego, fístula sacra; Manuel Ruz Zubet, hernia inguinal y vaginalitis; Valentino, Fernández Fernández, hernia inguinal; Fermín Vila, perforaciones intestinales (de urgencia). José del Pozo Morales, fístula del riñón.

Por el cirujano doctor Remigio Dou Fernández, auxiliado de los doctores arriba mencionados, se procticaron las siguientss:

Avelino Alonso Mella, desarticulación de una falange; José Seijas Barreiro, extracción de un callo; Antonio Calvo Formoso extirpación de lipomas; Jesús Beceiro Brea, fístula sacra; Silvestre López Rodríguez, extirpación de un callo; Valentín Lalín, apendicitis perforada gangrenosa (de urgencia.)

El movimiento de enfermos, registrado en el día de ayer, fué el siguiente:

Entradas; José Gómez Pernas, Santiago González Tizón, Ricardo Gómez Herbón José Fernández Escobar (de Hershey), Sabas Ríos Varela, José María Leiros Alonso y Juan Cil Iglesias.

Salidas: Celestino Bargueiros Coco, Tomás Fernández García, Javier Pedreira, Antonio Tejedor Alonso, (de Matahambr.,) Delmiro Pérez González, Gumersindo Fernández Cillar, (de Esmeralda) y Manuel Colloso Nogueira. Quedan 381.

UN BAILE EL DOMINGO EN EL «CENTRO DE DEPENDIENTES»

Organizado con fines benéficos, por el Comté que preside la gentil señora Condesa de Diana, se efectuará el domingo en los salones de la Asociación de Dependientes, un magno festival, en el que las orquestas de Antonio María Romeu e Ismael Díaz, la Sonora Matancera y el jazz band «Happy-Happy», desarrollarán, con la brillantez de siempre, el selecto programa de bailables.

Habrá kioscos en todos los salones, donde se venderá a precios corrientes. Dentro del edificio no se permitirán cuestaciones; y el precio personal de la entrada será de sesenta centavos. Cada entrada registra un número, que servirá para la rifa de vestidos, sombreros, perfumes y bomboneras. Estan de venta en todos los establecimientos de la calle San Rafael.

AGRUPACION «PRO-DEFENSA»

Esta Agrupación ruega a todos los miembros de la Junta Directiva, que asistan el sábado 26 del corriente a la Junta que celebrará la misma en los salones del palacio Gallego, a las 8:30 de la noche.

"Omnibus de Camagüey"
LUJOSOS COCHES PULLMAN «MACK»
(LOS MEJORES DE CUBA)
HABANA — CAMAGUEY — SANTIAGO DE CUBA
Salidas diarias de la Habana, frente al HOTEL «SARATOGA»,
.... PRADO Y DRAGONES ... ...
A las 5.00 a. m. ..... Directo a SANTIAGO DE CUBA.
A las 7.30 a. m. ..... Hasta CAMAGUEY.
A las 12.30 p. m. .....
A las 4.30 p. m. ..... Hasta SANTIAGO en combinación con
A las 8.00 p. m. ..... «LA CUBANA».
Salida de SANTIAGO, directo a la HABANA
A las 5.00 a. m.
De CAMAGUEY para la HABANA, desde la nueva Estación «OMNIBUS DE CAMAGUEY»
A las 5 a. m., 9 a. m., 1 p. m., 5-30 p. m. y 8 p. m.
Viaje siempre en nuestros Omnibus son los más cómodos, los más lujosos, los más confortables, los mejores de Cuba.
Para informes y reservación de asientos en la Habana, llame por el Teléfono M-1715.

Los dolores de riñones
suelen ser los mensajeros de una enfermedad seria. Tome Ud. enseguida las
Tabletas de Helmitol
Remedio supremo contra los dolores de riñones, catarro o irritación de la vejiga, turbiedad de la orina, picor y escozor, cálculos, arenillas, etc.
HELMITOL BAYER
Si es Bayer es bueno

CRUCIGRAMAS

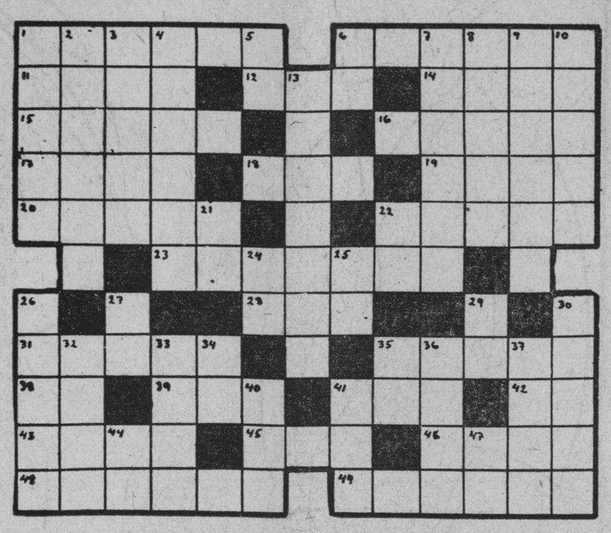

HORIZONTALES

1.—Prenda de vestir.
6.—Que fija la atención en alguna cosa.
11.—Alero de tejado.
12.—Condimento.
14.—Hábil cantante francés con magnífica voz de tenor.
15.—Clasificación de la oveja machorra o castrada.
16.—Tiempo del verbo rodear.
17.—Preposición.
18.—Nivel.
19.—Nombre griego de la diosa de la curación.
20.—Arteria mayor del cuerpo humano.
22.—Animal empleado generalmente como bestia de carga.
23.—Conducto por donde circula la sangre.
28.—Composición poética del género lírico.
31.—Instrumento que sirve para aferrar las embarcaciones.
35.—Imanta.
38.—Afirmación.
39.—Animal plantígrado.
41.—En algunas poblaciones de América maroma o sirga.
42.—Sobre (en inglés).
43.—Primer hombre.
45.—Tiempo del verbo reír.
46.—Hembra del pato.
48.—Natural de Roma.
49.—Amarrarás.

VERTICALES

1.—Naipe.
2.—Parte de tejado que sobresale de las paredes de las casas.
3.—Recobrar el enfermo la salud.
4.—Línea de intersección de dos superficies.
5.—Naipe.
6.—Contracción.
7.—Nombre femenino.
8.—Tiempo del verbo nadar.
9.—Que con dificultad se dobla o rompe (pl.)
10.—De naturaleza de hueso o parecido a él (pl.)
13.—Paseo con álamos.
21.—Terminación de infinitivo.
22.—Diptongo.
24.—Interjección.
25.—Dios del Sol.
26.—Llevar, conducir de un lugar a otro.
27.—Especie de flecha que usaban los antiguos turcos.
29.—Sociedad Anónima.
30.—Que está en estado perfecto de salud (pl.)
32.—Especie de lecho que forman las aves para poner los huveos y criar los pollos.
33.—Lienzo fuerte de algodón o cáñamo.
34.—Naipe.
35.—Montaña de China.
36.—Papel o lienzo donde se representa la posición de un país o terreno.
37.—Marca o señal que se pone en alguna cosa para darla a conocer.
40.—Metal.
41.—Madera resinosa que encendida alumbra como una antorcha.
44.—Antes meridiano.
47.—Terminación de infinitivo.

Solución al Crucigrama anterior

C	U	B	A		S	A	N		O	S	A	R
A	R	O		O		R		S		A	C	A
F	A	B	A	D	A		C	A	S	U	A	L
E	L	A	D	I	O		A	N	I	L	L	O
	E		A	A	R		N	O	S		1	
A	S	A	N		T	I	O		O	S	A	S
S		S		M	A	S	A	S		E		A
A	S	N	O		L			C	A	E	R	
D	I	O	S	A		A	M	E	N	O	R	
O	N		T	R	O		C	A	L		N	O
		O	R	A	D		A	L	A	R		
A	R	I	A	S				A	S	E	A	N

JUNTAS PARA HOY

ASOCIACION DE REPRESENTANTES DEL COMERCIO: Junta de la Directiva, a las ocho y media de la noche, en su local social, sito en Reina 3, altos.

BENEFICENCIA GALLEGA: Junta General ordinaria a las ocho y media de la noche, en los bajos del Centro Gallego.

PARTIDO JUDICIAL DE ARZUA Y CLUB ORENSANO: Junta por la noche, en los salones del Centro Gallego.

CLUB GRADENSE: Junta General a las ocho y media de la noche, en el Centro Asturiano.

CASINO ESPAÑOL

En el Balneario del Casino Español de la Habana, en la Playa de Marianao se efectuará el próximo Te-Bailable de la temporada de verano, de la serie acordada por el entusiasta Comité de la Playa, que preside el cumplido caballero Sr. José María Ibañez.

Será de 5:30 a 9 p.m. amenizado por la famosa orquesta de los hermanos Castro, siempre tan aplaudida.

Una fiesta para los socios y sus familias exclusivamente.

Para la misma existe mucho embullo entre la buena sociedad ahbanera, asídua al Casino Español.

Ha de resultar brillantísima.

Como todas las que ofrece tan prestigiosa institución.

SOCIEDADES ESPAÑOLAS

MUCHA ANIMACION EXISTE PARA LA FIESTA DEL CLUB DEPORTIVO «C. GALLEGO»

Para que nada falte en la gran «Foliada», el domingo en «La Tropical», los equipos femeninos del Deportivo que constituyen el Comité de Damas, jugarán por la mañana, de once a doce, un interesante partido de futbol para los aficionados a este deporte y como uno de los preliminares de la romería. Este nuevo atractivo ha de ser muy bien acogido por las numerosas familias que se proponen concurrir a la fiesta.

La Comisión organizadora ha fijado ya el precio de la entrada a la romería en cincuenta centavos para los caballeros, acordando que la asistencia de las damas sea por invitación, lo cual hace público para evitar en la puerta prohibiciones siempre molestas y enojosas.

ASAMBLEA GENERAL DE LOS SOCIALISTAS PARA MAÑANA

Por acuerdo de la Comisión Directiva, y por orden del compañero presidente, se convoca a Asamblea general extraordinaria, que tendrá lugar en los salones del domicilio social, el sábado 26 del actual a las ocho y media de la noche, en la que se tratarán asuntos de mayor importancia.

El secretario encarece a todos los asociados y asociadas no dejen de cocurrir a dicha reunión, para cooperar con su presencia y con su consejo, e incluso con su voto, al mayor acierto en las resoluciones que hayan de adoptarse.

MATANCERAS

EN LA LOMA DEL MAZO

La tarde del miércoles.

No es matancera esta primera nota de mi correspondencia, pero es sí, para los matanceros las nuevas que traigo a ella, sobre la salud y el estado de nuestro Director, querido y admirado en toda Cuba, pero más admirado y querido en esta Yucayo gentil, cuya Cámara de Comercio, iniciando el homenaje que se pensó en principio local y va a ser algo nacionalmente extraordinario, ha exteriorizado con esa iniciativa felicitadísima, el gran arraigo, el gran cariño y las grandes simpatías que hay aquí para el Dr. José Ignacio Rivero.

Para verlo, y personalmente indagar por su salud, estuve el miércoles en esa Loma del Mazo, cumbre de la populosa urbe habanera, en la que el Primer Conde del Rivero—águila que buscó el espacio para su nido— edificó el Palacete, que como legado, con la Dirección del DIARIO DE LA MARINA, dejó al hijo ilustre, al que manos criminales, quisieron en la noche del pasado martes, silenciar su pluma, dando al traste con su existencia.

Pero vive para prez y honra de la sociedad cubana, para satisfacción y orgullo de la prensa republicana, para orientación y guía del pueblo que lo proclama como el primero de sus periodistas, el Director del DIARIO DE LA MARINA.

El alevoso atentado —frustrado por la mano de Dios— ha servido a «Pepín», para llamarlo con la familiaridad con que hoy se pronuncia ese nombre en toda Cuba, de convicción plenísima, de la gran estima, del elevado concepto, de la inmensísima popularidad, que de San Antonio a Maisí, goza como escritor, como caballero y como paladín y «leader» de la buena causa nacional.

El gigantesco desfile que por esas alturas poetísimas de la Víbora hemos presenciado cuantos hasta allí llegáramos, es la compensación más gloriosa a que pudiera aspirar, quien como el Dr. José Ignacio Rivero, se vió tan al borde de la tumba, por defender, encausar y sostener la soberanía patria.

Nunca apoteosis más soberbia coronó la noble y generosa obra de hombre alguna. Nunca fué más espontánea, más elocuente y más brillante la exteriorización de un pueblo y el alarde de una sociedad, que el que en estas horas de tristeza y amargura para la familia Rivero, ha rendídole la Habana y con la Habana, la República entera.

Desde el Honorable Jefe del Estado, hasta el más humilde de los hijos de esta Isla, patria del autor de las «Impresiones», ha ascendido la cuesta hermosa en que airoso y retador se yergue el Palacete del Director del DIARIO DE LA MARINA. Las máquinas, como en caravanas de festivales, suben y bajan en interminable cordón por esa Loma del Mazo. La meseta en que se enclava la casa de los Rivero, con la de Don Celso González, en lo más empinado de aquella cumbre, veíase repleta de autos, que organizados, para poder tener acceso a ella, traían y llevaban a los cinentos de cientos de amigos y admiradores del ilustre herido.

Los amplísimos salones, congestionados hasta hacerse imposible dar un paso por ellos, cobijaban a damas y caballeros, figuras las más principales del gran mundo habanero.

La Sra. del Dr. Rivero, la ayer dolida Silvia Hernández con su hermana Nena y las Sras. de Miguel, de Angulo, de Scull, de Ferrán no bastaban para atender y cumplimentar a la legión infinitísima que en visitas de minutos —como cuadra en estos casos— hacía patente su pena y su sentimiento, por el atentado, condenado tan acremente por cuantos pensando en Cuba, sabían a «Pepín» de Cuba, su primer paladín.

Y como en esas horas de la tarde del miércoles en que visité al doctor Rivero, fueron todas las anteriores, desde las diez de la noche del martes, en que aunque herido, salvado milagrosamente, corrió por la Habana la infaustísima nueva.

El paciente, y va ahora para los matanceros, el mensaje grato que les traigo, aunque molesto por la intromisión de esa bala perversa que en su cuerpo se ha alojado, sufre paciente las molestias que le ocasiona y resignado se somete a la inamovilidad a que lo obligan los médicos que lo asisten y la enfermera que vela junto a su lecho.

Desde ese lecho, agradece, y así me dijo para que a los hijos de esta Yucayo lo trasmita, las afectuosísimas pruebas que de los matanceros ha recibido, ya en comisiones distintas que visitaran su casa y la del DIARIO ,ya en mensajes telegráficos, cartas y telefonemas interesándose por su estado.

Estado, que es bien satisfactorio, lo repito, y que nos lo devolverá bien pronto, más firme, más convencido y más entusiasta para proseguir en la obra, que ni con su vida tronchada hubiera hecho al Decano suspenderla ni cejar en ella.

«Las «Impresiones» continuarán prestigiando las columnas del DIARIO DE LA MARINA y el Dr. José Ignacio Rivero continuará con su pluma haciendo patria, haciendo periodismo noble y honrado, y enarbolando la bandera de paz, prosperidad y bienestar para la República de Cuba.

DE ENHORABUENA

Dos distinguidos caballeros.

El Dr. Adriano J. Alcoz, Juez de Matanzas que ha sido ascendido a Magistrado de la Audiencia de Oriente en la reciente combinación judicial, y el Dr. Sixto Lecuona y Hernández, tan querido entre nuestra juventud que ha sido nombrado Juez Municipal de Abreus.

Para ellos, mis congratulaciones.

LA VELADA DEL DOMINGO

Ean «Sauto».

Con el programa que doy a continuación se efectuará el próximo día veinte y siete de los corrientes, la fiesta que por motivo de la lluvia, fué suspendida el pasado, organizada por los Caballeros Católicos de esta ciudad.

Abrirá el acto la Banda Militar con el Himno Nacional. El Vicecónsul de España, y después el Presidente de los Caballeros Católicos, Sr. Raimundo Urrechaga ocupará la tribuna para unas palabras de salutación. La señorita Rosa Catalina Carbó cantará en tercer número de ese programa, el Vals de Romeo y Julieta, y la misma Banda Militar nos deleitará después con precioso Poutpourrit de aires cubanos. El joven Paquito Casas tendrá a su cargo la ejecución al piano de la danza de Lecuona «Por qué te vas?». Y el poeta Alberto Lovio, nuestro diligente corresponsal, recitará poesías suyas escritas expresamente para esta velada. Owen Escobar, con su hermosa voz regalará al auditorio con «El Rosario», de Nevin, y hará el resumen de la fiesta el ilustre orador René Capestran. Terminará la fiesta con el Himno de los Caballeros Católicos, ejecutado por la Banda Militar.

UNA BODA

De que dar cuenta.

Tuvo por marco este enlace la Capilla del Obispado, en la que ofició el propio Prelado de la Diócesis, como deferencia al novio, su amigo muy querido.

¿Quiénes los contrayentes?

El Dr. Pedro Ramos Báez, médico del Balneario de San Miguel de los Baños, y la señorita Nena Cosines, gracia, belleza y distinción, aureoladas por todas las virtudes.

Fungieron como padrinos del ceremonial, la Sra. María P. Vda. de Calcines, madre de la «fiancée», y el Lcdo. Manuel Abril Ochoa, propietario de ese Vichy de Cuba, el más aristocrático de nuestros summer resorts.

Pasan los novios los primeros días de su luna de miel en el Gran Palacio del Hotel Balneario y fijarán en el propio San Miguel, definitivamente su home.

Mis felicitaciones con mis saludos a esos recien casados.

OFRENDAS FLORALES

A la señora de González Chávez.

Fueron numerosas las coronas que como póstumo homenaje, dedicó la sociedad de Matanzas, a la noble dama María Josefa Badino, de cuya sentida muerte daba cuenta ayer en estas «Matanceras».

Procedían en su mayoría del Jardín Botánico. y ostentaban con esa firma. las siguientes dedicatorias:

A María Josefa, Ricardo; a mamá, de Leyda y Giordano; a mamá, de Ricardito y Josefina; a María Josefa, de Antonio Casas y familia; a María Josefa, de María Isabel, Berta y Aleida; a María Josefa, de César y Tula; a abuelita, de sus nietos, y a María Josefa, sus hermanos Concha e Isaac.

Resaltaban también por su buen gusto en la confección las coronas de Digna y Voltaire, de Silvia y Esteban, de Margot y Arturo, y de Isauro y Pancho.

Y dos muy lindas, también con la firma del Botánico, de los Grupos Rosendo y Amalia.

El sepelio de la señora Badino de González Chávez, efectuado en la tarde del miércoles, fué una sentidísima manifestación de condolencia.

LA ZUFFOLI

Viene a «Sauto».

Con su espléndida compañía actuará en nuestro primer Coliseo, el que dicho sea de paso, va a ser sacado en arrendamiento por el Alcalde de facto, Clemente Gómez Sicre, según leemos en la prensa local, en los primeros días del mes de junio la genial artista.

Obras todas estrenos son las que ofrecerá al público matancero Eugenia Zúffoli, sobre cuya visita hablaré más extensamente en próximas correspondencias.

LA FIESTA DEL TENNIS

En la noche del domingo.

Será cita de nuestra juventud, en esa velada del veinte y siete de mayo, el coqueto Club de la Playa, que abrirá sus puertas para ofrecer una fiesta de despedida a la señorita María Elena Alfonso, hija del Jefe del Distrito Militar de Santa Clara, en cuya ciudad residirá en el futuro la familia Alfonso.

Yoya Herques y Eduardo Alfonso son los organizadores de este baile que ha de constituir un verdadero «succés».

«EL SECRETO DEL MAR»

Valiosa film.

La proyecta esta noche en su pantalla el Teatro Velasco, con otra película de tanto interés como «Sobre las nubes».

Para el sábado anuncian las carteleras de Velasco, «Escándalos romanos»

Original de Eddie Cantor.

LA ULTIMA NOTA

Para decir que continúa su feliz período de convalescencia el joven Rubén González Bolaños, que tan grave estuvo y al que salvó la vida la ciencia del Dr. Luis Tapia, eminente cirujano matancero.

Con la salud, renace la alegría en ese hogar de Bernardo González Grande, nuestro muy querido amigo.

Manolo JARQUIN

FIESTAS PROXIMAS

EMPLEADOS DE «LA TROPICAL»: Baile el día 26 en su local social, sito en Palatino número 7, Cerro.

ASOCIACION DE REPRESENTANTES DEL COMERCIO: Gran velada artística el día 27 del presente en sus salones de Reina número 3, altos.

SALONES DEL CENTRO MONTAÑES: Baile en la noche del 27.

SOCIEDAD ESTUDIANTIL CONCEPCION ARENAL: Fiesta bailable el día 27, en Josefina y Avellaneda Víbora.

CENTRO DE DEPENDIENTES: Grandioso festival benéfico en su palacio social de Prado y Trocadero.

CASINO ESPAÑOL DE GUINES: Importante verbena los días 26 y 27 de este mes. Habrá grandes atractivos.

CENTRO CASTELLANO: Verbena estupenda, el 16 de junio, en sus propios salones de Egido número 2.

AGRUPACION DE LICENCIADOS DEL EJERCITO: Inauguración de su casa Club en Cojímar, el día 3 de junio. Habrá un programa soberbio.

CELEBRO ANIMADA JUNTA LA SOC. «EL VALLE DE ORO»

Ultimamente celebró junta directiva la simpática sociedad galaica «El Valle de Oro», bajo la presidencia de su titular, y actuando de secretario el que lo es en propiedad, señor Antonio Vilariño. Se aprobó el acta anterior y los informes de contaduría y tesorería. Este último con un saldo de dos mil trescientos cincuenta y siete pesos y cuarenta y cinco centavos. Se concedió un voto de confianza al secretario para que estudie y resuelva varios asuntos de interés que se hallan pendientes, respecto a la Delegación. Se dió a conocer el saldo de la cuenta que tenía la sociedad en el Banco Castro de Mondoñedo, y cuyo importe es de tres mil pesos aproximadamente.

Y finalmente se acordó ceelebrar junta general ordinaria el próximo día 30, en el lugar y a la hora de costumbre.

HUBO 21 NACIMIENTOS EN «H. DE GALICIA» DURANTE EL PASADO MES DE ABRIL

Dedica preferente atención a la sala de maternidad de su moderno sanatorio la Junta Directiva de la sociedad «Hijas de Galicia», con tanto acierto labora en pro del engrandecimiento social.

En esa importante dependencia dieron a luz en el pasado mes de abril 21 asociadas, naciendo 11 varones y 10 hembras, y teniendo el orgullo de la sala y notable tocólogo el doctor Alfredo Alvarez, que intervino en dos aplicaciones de forceps y practicar dos cesáreas abdominales, teniendo en todos los casos un éxito muy halagador.

Así marcha, de triunfo en triunfo «Hijas de Galicia», la prestigiosa sociedad de asistencia sanitaria exclusivamente a la mujer.

SERA MAÑANA LA FIESTA EN EL «PALACIO DE VILLALBA»

Por fin, mañana, sábado, se celebrará en todos los salones del Palacio de Villalba, Egido 2, la fantástica verbena «Noche Guajira» con que el Club Atlético de la Habana inicia una serie de fiestas.

Bellamente engalanados estarán esa noche los salones. La iluminación ha sido encomendada a la Cía. Cubana de Electricidad. El adorno floral a un conocido jardín de esta capital y bellas decoraciones de aspectos típicos guajiros se deberán al pincel de Nono Noriega.

El túnel del amor, en el que cuando se entre es difícil salir, se está construyendo.

En cada barrio tocará una orquesta. Son tres las seleccionadas para ejecutar el programa bailable: Benito Sario López, los Hermanos Martínez y el septeto Nacional, no faltando las típicas bandurrias y guitarras.

LOS DE ORTIGUEIRA SE REUNIRAN EL PROX.

Para el próximo sábado, día 2, está citada la Comisión de Fiestas de la Asociación «Naturales de Ortigueira», la que se reunirá en su local social de Avenida de Belgica número 125 altos, para tratar de la orquesta que han de amenizar el grandioso festival denominado «Noche de Santa Marta».

El señor Juan Martínez Vivero, presidente de esta Comisión, desea hacer presente a todos los directores de orquestas que no hayan enviado precio lo hagan para el sábado, en cuyo día se conocerán las solicitudes.

La fiesta de Naturales de Ortigueira ha de superar a todas las celebradas por esta sociedad, conocidos los entusiasmos y arrestos de sus directores.

Todos los socios de esta institución pueden concurrir el sábado a Monserrate 125, altos, para tratar de la fiesta de Santa Marta.

EL CAPITAN DEL «RICHMOND» SE DIRIGE AL DR. TUDURI

A continuación damos a conocer la carta de agradecimiento que dirige el Jefe de una de las unidades de la Marina Americana surtas en nuestro puerto al doctor Emilio García Tuduri, Director del Sanatorio de «Hijas de Galicia», a consecuencia de haber sido operado por él de apendicitis el Sr. James H. Harrington.

Habana, Cuba, 11 de Mayo de 1934.

Dr. Emilio García Tuduri.
Rayo 2,
Ciudad.

Muy estimado doctor:

Me valgo de este medio para darle las más sentidas gracias por sus cortesías y bondades que usted tuvo para con el doctor Gordon y su paciente, James H. Harrington, pertenecientes al Cuerpo de la Marina de los Estados Unidos, con motivo de su grave enfermedad durante el pasado mes en la quinta «Covadonga».

El Dr. Gordon me ha dado cuenta de las múltiples atenciones y delicadezas tenidas tanto con el como con su paciente, manifestándome que siente por usted una gran admiración, por su competencia, habilidad y destreza como cirujano.

Permítame que le reitere a usted de nuevo mi inmensa gratitud.

Muy sinceramente,
(firmado) **W. O. Spears.**
Capitán de la Marina de Guerra de los Estados Unidos.

M.E.C.D. 2016

El ancla de salvación

de la que deben asirse todos aquellos que por algún motivo tienen sus nervios en mal estado, es el

Bromural «Knoll».

Este medicamento, que es tan inofensivo que puede administrarse sin temor a los niños, calma todos los estados nerviosos produciendo un sueño sano y reparador, sin originar por ello hábito si se usa durante largo tiempo. El «Bromural» es el medicamento providencial para los nerviosos, agitados y para todos aquellos que padecen de insomnio.

De venta en las buenas farmacias en tubos de 10 ó 20 tabletas.

Knoll A.-G., Lúdwigshafen del Rhin (Alemania).

Un homenaje a la memoria del Gral. Betancourt

Coronel Eulogio Sardiñas habló junto a la tumba del exPresidente de los Veteranos

Como ofrenda póstuma en el primer aniversario de la muerte del general P. E. Betancourt, los veteranos de Cuba visitaron su tumba, y después de dedicar preciosos ramos de flores a su memoria, habló el coronel Eulogio Sardiñas, haciendo resaltar los grandes merecimientos de ese ilustre soldador, padre de familia, senador, gobernador de Matanzas y miembro de la Constituyente de Cuba.

Estuvieron allí los coroneles Eulogio Sardiñas y su esposa, Tomás Oliva, Guillermo Scwayer, José Semidey, Justo Carrillo.

Teniente coronel Ricardo Pau, comandantes Plácido Hernández, Aurelio Moeriera, A. Ziskay, capitanes José E. Rosende, R. Ramírez Tabares, Manuel Benítez, teniente José Martínez, Luis Jones, cabo Santiago Fuentes.

José M. Mesa, en representación del coronel Aurelio Daz.

Dr. Juan M. Dihigo, María Luisa Gómez, doctor Pedro Carrillo.

C. C. Fitz Gevald, veterano de la guerra hispanoamericana.

Héctor, Noerl y Amaury, hijos del general Betancourt.

José Muñoz y su hija Ondina Muñoz.

Carlos Abella, S. Fernández y otros.

Así se cumplió misión tan sagrada con la memoria de un grande de la patria.

LA ZARZUELA

Medias chifón y semi chifón a $1.00 par, garantizadas. Escarpines para niñas a 20, 25 y 40 centavos en todos los colores.

NEPTUNO Y CAMPANARIO

EL ULTIMO NUMERO DEL SEMANARIO «LA SUFRAGISTA»

Hemos recibido el último número del semanario femenino «La Sufragista», órgano defensor de los derechos civiles y políticos de la mujer, que dirige la batalladora compañera en el periodismo Margarita de la Cotera O-Bourke.

Distintas secciones de gran amenidad avaloran el número de esta publicación, que ofrece al mismo tiempo inmejorable presentación.

Muchas felicitaciones está recibiendo Margarita de la Cotera por su último esfuerzo en pró de los derechos políticos de la mujer.

CARTEL DEL DIA

POR LOS TEATHOS

PRINCIPAL DE LA COMEDIA: A-6737.—Compañía de comedia de Eugenia Zúffoli. A las 9 y 30: estreno de «Ni al amor ni al mar».

ALBISTI: A-1851.—Compañía cubana de zarzuela de Agustín Rodríguez. A las 8 y 45: «El Príncipe Carioca» o «Volando hacia la Habana». A las 10 y 30: «Criollo verdá»

POR LOS CINES

CAMPOAMOR: A-7054.—A todas horas: «Sombras del presidio» (estreno), con Mary Brian; «Sucedió una noche», con Clark Gable y Claudette Colbert; comedia y revista.

FAUSTO: A-4433.—A todas horas: «Hijos del desierto», con Stand Laurel, Oliver Hardy y Charles Chase; comedia y revista.

FAVORITO: A-3730.—A todas horas: «La violetera» (estreno), con Raquel Meller; comedia y revista. A las 5.30 y 9.30: presentación de Lydia de Rivera.

FAUSTO.—«El gato y el violín»; «El desquite».

FORTUNO.—«Escándalos romanos» y «Don Quijote».

FUTURA.—«Golpes de azar»; «Ladrón de honras».

GALLADO.—«Sucedió una noche»; y «Sombras del presidio».

GRANADINA.—«Mis labios engañan» y «Paddy por equivocación».

HABANA.—«Matando en la sombra»; «El cartero aéreo».

HOLGUINA.—«Matando en la sombra»; «El cartero aéreo».

IDEAL.—«El moderno Casanova» y «Lo eterno».

IMPERIA.—«El correo de Bombay»; «El batallón condenado».

INFANTA.—«Pecados de amor» y «El rey del pazz».

JARDIN.—«Cocktail musical»; «La nave del terror».

JUVENTUD.—«El club de media noche» y «El modo de amar».

LIBERTAD.—«Cocktail musical» y «La nave del terror».

LIDO.—«Rastro invisible» y «El alcalde del infierno».

LUMPIC.—«Las mujeres en su vida»; «El boxeador y la dama».

MATINEE.—«El Batacián»; «Un rincón en el paraíso».

MODELO.—«El Batacián»; «El obrero».

MONTERREY.—«Volando hacia Río Janeiro»; «India habla».

NACIONAL.—«Profanación»; «El hombre de acero».

NEPTUNO.—«El palmista» y «Amarga felicidad».

PALACIO DE LA MUSICA.—«Aquella noche» o «La mujer espía» y «Aguilas rivales».

PAYRET.—«Volando hacia Río Janeiro»; comedia y revista.

HONRAS FUNEBRES POR EL ALMA DE A. MARTINEZ

El día 26 del actual mes, se celebrarán en la Iglesia del Santo Cristo del Buen Viaje, solemnes honras fúnebres, en sufragio del alma del señor Alfonso Martínez Andriande, recientemente fallecido en San Juan de Puerto Rico.

La afligida viuda y demás familiares invitan a tan piadoso acto a las personas de su amistad, y a los compañeros del finado, por cuyo favor les quedarán eternamente agradecidos.

HORA del DETALLISTA

NOTICIARIO AEREO-COMERCIAL Y DE INFORMACION GENERAL

ESTACION C M W. «LA VOZ DE LAS ANTILLAS

Transmisiones diarias de 1 a 2 p.m. (excepto los domingos)

Tópicos Mercantiles, Bolsa, Mercado de Valores. Cotizaciones del día. Artículos de Fondo. (Actualidad Palpitante). Comentarios en serio y en broma. Humorismo. Información General. Una Hora interesante, dada en forma amena y entretenida. Esta es la

HORA DEL DETALLISTA

Un principio de defensa para los intereses de la clase. Las últimas noticias, mientras reposa usted el almuerzo le serán llevadas al hogar por la

HORA DEL DETALLISTA

Para una mayor compenetración entre el mayorista y el minorista. Escuche todos los días, de 1 a 2 p.m., la

HORA DEL DETALLISTA

CONSERVE ESTE ANUNCIO

C M W

Todo suscriptor del DIARIO DE LA MARINA que presente 30 de estos anuncios de la «HORA DEL DETALLISTA» en sus oficinas de Chacón No. 25, tendrá derecho a un descuento especialísimo de 15% sobre el valor de cualquier tipo de Radio VICTOR «RCA».

HORA DEL DETALLISTA

Modo agradable de adelgazar

¿Cómo le gustaría perder 7 kilos de gordura con seguridad y sin peligro en un mes y al mismo tiempo aumentar su energía y mejorar su salud?

¿Cómo le gustaría ver desaparecer su papada y sus caderas prominentes, disminuir el volumen del abdomen y al mismo tiempo lograr que su epidermis quede tan limpia y suave que sea admirable?

Pésese hoy mismo y vea cuánto pesa. Después compre una botella de Sales Kruschen que cuesta muy poco y que le bastará para 4 semanas. Tome media cucharadita de las sales en un vaso de agua caliente por la mañana, coma menos pastelería y carnes con gordo, así como menos patatas, mantequilla, crema y azúcar. Cuando haya tomado el contenido de la primera botella, pésese otra vez.

Después de eso, querrá usted ver a sus amigas y decirles: «Una botella de Sales Kruschen vale cien dólares a cualquier persona gorda.

Pero resguarde su salud rechazando imitaciones. Con las Sales Kruschen adelgazará usted con SEGURIDAD.

En las principales boticas están de venta las Sales Kruschen.

Crónica Habanera

COMPROMISO AMOROSO

CHITA DIEHL

Chita Diehl y de la Torre, señorita de exquisita belleza muy admirada en sociedad, ha formalizado su compromiso amoroso recientemente con el joven Roberto Pollack y Casuso, distinguido clubman y persona correcta y caballerosa.

La noticia será recibida gratamente en nuestros círculos sociales, dado que se trata de dos miembros muy estimados de la misma.

El conocido caballero Mark A. Pollack y su interesante esposa Carmen Casuso, padres del novio, hicieron la petición en la tarde del domingo, a los padres de la encantadora Chita, los distinguidos esposas Herman Diehl y Lourdes de la Torre.

Hasta la residencia de la novia, en el reparto Miramar, han llegado con tal motivo las felicitaciones de sus amistades.

Reciban los prometidos nuestro saludo.

LOS SANTOS DEL DIA

Celebra en la fecha de hoy la Iglesia Católica, la festividad de Santa Magdalena.

Está de días la señora María de Cárdenas, viuda de Zaldo, prestigiosa y muy estimada dama de nuestra sociedad, quien se encuentra ausente en Europa, huésped en estos momentos de la Marquesa de Beaumont distinguida dama cubana que reside en Niza.

También está de días otra ausente: Magdalena Betancourt, bellísima y elegante esposa del conocido joven Luis Estévez Lasa.

Los esposos Estévez, residen en París.

En esta fecha celebran su santo asimismo los Urbanos.

Entre ellos saludamos a los siguientes:

Urbano del Real, distinguido caballero que representa en la Habana la conocida firma Bacardí.

Urbano del Castillo, estimado compañero que tiene a su cargo las «Viboreñas», de este periódico

Los doctores Urbano Gómez Toro y Urbano Codina.

Urbano Godoy Alvarez.

Y Urbano Gómez Cádiz, persona muy estimada en esta casa y conocido procurador del acreditado bufete del doctor Felipe Rivero y Alonso.

LA VIOLETERA

Hoy se estrena en el Teatro «Nacional», la magnífica film «La Violetera», que viene precedida de justa fama, adquirida en las pantallas de los principales cines europeos y americanos.

Es su principal intérprete la famosa Raquel Meller, renombrada canzonetista española, cuyo genio artístico ha sido admirado en las más grandes capitales del viejo continente, así como en Nueva York, y en Buenos Aires.

Heliodoro García, el activo empresario del Teatro «Nacional», nos ofrece hoy la oportunidad de gozar de esta film, donde se reviven las elegantes escenas del Segundo Imperio, que sirvieron de marco a la distinguida figura de la Emperatriz Eugenia.

En esta película aparece Raquel Meller, cantando en español, algunas de las más famosas canciones del repertorio que ha llevado el eco de su nombre por todo el mundo.

Otra gran atracción de hoy en el «Nacional» será la actuación de la célebre liederista cubana Lydia de Rivera, quien recitará inspiradas composiciones de algunos de nuestros poetas modernos.

VIAJEROS DISTINGUIDOS

El doctor Laureano Falla Alvarez, conocido médico cirujano y su bella esposa Daisy Crabb, saldrán hoy de viaje.

Se dirigen al norte, donde el doctor Falla se propone tomar un curso de su especialidad en la famosa Clínica de los Hermanos Mayo, en Rochester.

Mañana embarcará para los Estados Unidos, en el vapor «Virginia», el notable y bien acreditado odontólogo doctor Ulises Odio, que goza de altos prestigios.

El doctor Odio, quien se propone estar de vuelta a fines de junio, va a la ciudad de Baltimore donde hará estudios relacionados con su carrera.

En el vapor «Florida», que salió de nuestro puerto ayer, embarcaron rumbo a los Estados Unidos, los jóvenes y simpáticos esposos Antonio Tarafa y Alicia Mendoza.

Regresan al norte, donde se encuentran de temporada sus familiares, después de una corta estancia en nuestra capital.

En el mismo barco, embarcó otro joven matrimonio muy estimado en la sociedad habanera, Jorge Bethart y Nena Ferrer, quienes pasarán algún tiempo en el norte.

EN EL ASILO Y CRECHE DEL VEDADO

En la tarde de hoy quedará abierta al público la bellísima exposición de labores del Asilo y Creche del Vedado, en la calle quinta esquina a diez.

Exquisitos y finos trabajos confeccionados por las alumnas, durante el curso que acaba de finalizar, se exhibirán en salón del taller del Asilo, desde las tres, hasta las siete de la tarde.

Como en años anteriores será visitadísima por la sociedad habanera, la benéfica institución del Vedado, que dirige un distinguido grupo de damas altruístas del gran mundo.

LA BODA ROIG-CAMPILLI

Como anunciamos ayer, el domingo próximo, a las doce del día, contraerán matrimonio, en la Iglesia de San Juan de Letrán, la encantadora señorita Meché Roig y Fernández Dominicis y el señor Guido Campilli, distinguido miembro de la Colonia Italiana, Secretario del Fascio en Cuba.

En esta ceremonia, que revestirá gran solemnidad y brillantez, oficiarán Monseñor Jorge Caruana, Delegado Apostólico, quien bendecirá la unión y Monseñor Liberato Tosti, Auditor Pontificio, que celebrará la misa de velaciones.

Serán padrinos los padres de la novia, el distinguido matrimonio Enrique Roig y Mercedes Fernández Dominicis, esta última en representación de la madre del novio, señora Enrica Ranelli de Campilli.

Han sido designados testigos los siguientes caballeros:

Por ella, los doctores Miguel Mariano Gómez, Alcalde de la Habana, José Manuel Cortina y Rafael Nogueira y el señor Ignacio Mendoza.

Por él, el Excmo. señor Ministro de Italia, Nicola Nob. Macario; el Príncipe Camilo de Ruspoli, el doctor Aurelio Boza Masvidal, Secretario y Profesor de la Universidad de la Habana y el joven Enrique Roig, Jr.

De la boda civil serán testigos por ella, los señores Emilio Roig, Pedro Fernández de Castro, Susini de Armas y Gabriel Angel Amenábar, y por él, el ing. Anatole Tomaselli, Cónsul General de Italia, los doctores Pedro A. Barillas y Enrique Arango y el señor Raúl Godoy.

La señorita Roig, tan estimada en nuestra sociedad, será festejada hoy por sus amigas con un almuerzo de despedida de soltera.

Se celebrará a la una de la tarde, en el Vedado Tennis Club y ha sido organizado por las gentilísimas señoras Cheíta Tagle de Alfonso, María Alzugaray de Fariñas, Zaida Carrera de Fernández Rebouil y Rosita Fabar de Rodríguez Fuentes.

Resultará muy animado este simpático acto, que reseñaremos mañana.

FIESTA DE JUVENTUD

Esta noche en los salones del Miramar Yacht Club se llevará a efecto una simpática fiesta que ofrecen las alumnas graduadas del Curso 1933-34 del Cathedral School.

Grupo de distinguidas señoritas que forman Nina Gómez Diago, Aristela Ruiz, Graciella Fresneda, María Teresa Caja y Graciella Ponce.

Habrá baile desde las diez de la noche a los acordes de la magnífica orquesta Don Raymat.

Mañana reseñaremos esta fiesta.

(Continua en la Pag. SIETE)

PREGUNTELE A SU ABUELITA!!

Ella le contestará que siempre exigió el

CAFE de "EL BOMBERO"

Aroma, gusto y calidad uniformes.

PRODUCTOS ESPAÑOLES recibidos en todos los vapores

VIVERES ESCOGIDOS

Muy poco le cuesta hacer una prueba de nuestro servicio, calidad y precios

"EL BOMBERO"

GALIANO 120. TELEFONO A-4076.

UNA NOCHE BASTA

Para probar la eficacia de este famoso laxante.

A un afamado médico inglés le cabe la gloria de haber combinado una excelente fórmula para un purgante suave pero notablemente eficaz. No requiere más que diez horas para producir su efecto: literalmente, *de la noche a la mañana.*

Las Píldoras de Brandreth están compuestas de seis preciosos ingredientes vegetales, cada uno de los cuales procede de un lugar distinto. ¡Seis naciones, seis climas, seis suelos diferentes contribuyen a hacerlas el laxante perfecto!

No irritan. Obran de una manera suave. Y como ejercen su acción únicamente sobre el intestino grueso, pueden tomarse todo el tiempo necesario sin temor de que afecten la digestión. Además, no envician ni pierden su eficacia, y por lo tanto no hay que aumentar la dosis.

¡No en vano son aclamadas por millones de personas, que las han popularizado en más de 70 países!

Su acción es lenta, pero completa. Pruébelas. Déles diez horas para producir su efecto, y no volverá a usar ningún otro laxante. Las venden todas las buenas farmacias.

ARTICULOS DE PLAYA

Hemos siempre especializado en esta línea dedicándole todo nuestro tiempo y atención. Por eso cada nueva temporada tenemos la satisfacción de poder ofrecer el más amplio, variado y selecto surtido en artículos de playa para Señoras, Caballeros y Niños.

Modelo No. B39

Toalla y Sombrero de Playa

Pantalón de Jersey, Sweater a rayas y Sombrero de Playa.

Tenemos todo lo que usted y su familia puedan necesitar para su temporada de playa.

SANCHEZ Y ARAOZ

O'REILLY 87 TEL. A-0481

¿CULPABLES?

Sin duda que tienen la culpa de más de cuatro cosas que le pasan a usted. Por eso debe usar aceite Kabul, que no deja una, que acaba con todas las canas. Aceite Kabul se unta con las manos y no las mancha, porque no es tintura sino un verdadero restaurador del cabello, al que devuelve el brillo y color natural. Pídalo en boticas y sederías bien surtidas.

Asesinados los residentes en una hacienda

Una partida asaltó la finca y mató a todos los residentes, incluyendo a dos pequeñitos

CIUDAD MEXICO, mayo 24. AP. Han sido arrestados cinco individuos que se sospecha pertenecían al grupo de sesenta agrarios que atacaron la hacienda Canadá, en Hidalgo, pasando a cuchillo a doce personas entre ellas mujeres y niños, dinamitaron y quemaron los edificios del rancho e incineraron los cadáveres.

La hacienda es propiedad del Teniente Coronel José Hernández.

Dos de los detenidos han declarado que los empleados de la hacienda les hicieron fuego cuando intentaban apoderarse de algún ganado.

La partida huyó, regresando más tarde con otros sesenta reclutados en las cercanías y obligaron a los defensores del rancho a rendirse después de un combate de varias horas. Algunos de los atacantes que murieron más tarde a consecuencia de las heridas recibidas, fueron enterrados secretamente.

Dijeron a la policía que las armas se las habían suministrado los funcionarios locales de la organización agraria.

Entre las víctimas se encuentra toda la familia de López, incluso la niña Josefina, de 11 años y el niño Evaristo, de tres.

"TRIANON"

Sigue con su gran venta VERANO

LA PELETERIA DE MODA

Tenemos en piel blanca zapatos escotados en los anchos AA - A y B, para pies estrechos.

J. ALVAREZ

Neptuno y San Nicolás Teléfono A-7004.

Zapato escotado de piel blanca, muy fino, tacón alto.

$3.00

Nota: Envíos al interior 25 cts. extra

UN TENIENTE AVIADOR DEL PERU HA MUERTO A CAUSA DE UN ACCIDENTE

LIRA, Perú, mayo 24. AP.—El teniente aviador Augusto Tell perdió la vida instantáneamente ayer cuando el motor de su avión de caza marca Hawk, se paró repentinamente a la altura de trescientos metros, cayendo el aparato con velocidad en el río Amazonas, frente a la desembocadura del río Itaya, cerca de Iquitos.

El accidente fué presenciado por varias docenas de personas.

Tan pronto ocurrió el hecho una brigada comenzó a realizar el salvamento del avión, cuya cabina estaba ya bajo el agua, impidiendo la pérdida total del mismo.

UNA COMPAÑIA INGLESA EZPLOTARA LA TELEVISION PARA SERVICIO PUBLICO

LONDRES, mayo 24. WP. — El ha anunciado la formación de una nueva compañía Marconi, que se dedicará a la explotación comercial de la televisión. El presidente de la nueva empresa, Lord Inverfortie y el cincuenta por ciento del capital son ingleses.

Las futuras actividades de la compañía dependen del resultado de los estudios que hace la Comisión de Comunicaciones acerca del empleo de la televisión para el servicio público.

Mientras tanto la compañía se dedicará a combinar las investigaciones con el mejoramiento de los aparatos

EL CONSUL CUBANO EN N. YORK NO SABE DONDE ESTA MACHADO

NUEVA YORK, mayo 24. AP. El Cónsul general de Cuba, señor Suárez, visitó hoy al Mariscal de los Estados Unidos, Raymond J. Mulligan, manifestándole que no conoce el lugar en que se encuentra Machado.

UNA CARTA DE DON ANGEL OSSORIO

Nuestro querido amigo don Gabriel Camps acaba de recibir la siguiente carta del doctor Ossorio, Presidente de la Academia de Jurisprudencia y Legislación de Madrid, que creemos útil publicar hoy que está sobre el tapete del Consejo de Estado un interesante asunto de las hipotecas.

Sr. D. Gabriel Camps.

Muy señor mío y distinguido compañero: Agradezco a Vd. mucho que se haya acordado de mí para remitirme un ejemplar del interesante opúsculo «Abajo la usura», que me ha proporcionado un nuevo e interesante dato para cierto trabajo que me hago la ilusión de escribir algún día, sobre la limitación de la ganancia capital.

¿Qué suerte corrió en definitiva el justificadísimo proyecto del doctor Almagro? Supongo que las circunstancias de Cuba no habrán consentido que llegue a ser ley. Como me interesa el caso estimaré a Vd. que si no le es muy molesto me dé alguna noticia sobre el particuar.

En correspondencia a su atención, me permito ofrecerle un trabajo mío sobre «El seguro de vida y las normas ordinarias del Derecho Civil».

Me es muy grato con este motivo ofrecerme a Vd. como s. s. y amigo,

Angel Ossorio.

LAS MUJERES Y LA MATERNIDAD

Toda mujer que va a ser madre o que ya lo ha sido, está sometiendo o ha sometido sus riñones a un esfuerzo terrible. En consecuencia, muchas de ellas pasan su vida enfermas y no saben que su mal es de los riñones y que la enfermedad continúa su camino destructor y doloroso. Dolores en la región de la cintura, la cadera, decaimiento, nerviosidad, dolores de cabeza, manchas en la piel, espinillas y barros, párpados o tobillos hinchados, levantarse en la noche a hacer aguas, o sentir irritación al hacerlas, orina de color demasiado subido o muy claro o de mal olor, o que deje asiento, son el aviso que los riñones no funcionan bien y por lo tanto no filtran ni purifican la sangre debidamente. No continúe en ese estado penoso: recupere su salud sin pérdida de tiempo, consiga inmediatamente las

Pastillas del Dr. BECKER para los Riñones y Vejiga.

Cómprelas en la botica y tómelas con constancia. Su fama aumenta cada día: por algo es.

Todos los años, con los primeros fríos, reaparece la tos de Vd. porque tiene sus pulmones débiles; fortalézcalos con la SOLUCIÓN PAUTAUBERGE que contiene, a la vez, el antiséptico y el reconstituyente necesarios.

L. Pautauberge, Paris y todas farmacias

RON HAVANA CLUB ARECHABALA

M.E.C.D. 2016

LA VIOLETERA

RAQUEL MELLER — HOY — NACIONAL

RAQUEL MELLER

La época intrigante y romántica del segundo Imperio presentada con todo el esplendor de su fastuosa realidad.

LAS CANCIONES EN ESPAÑOL POR RAQUEL MELLER

La vida íntima de la tirana de la Moda EUGENIA MONTIJO

Son factores que determinan el éxito de "LA VIOLETERA"

En turnos de 5½ y 9½ RECITACIONES y CANTO

Lydia de RIVERA

que estrenará

LA IMPLACABLE "Letra de Juana de Ibarbourú - Música de Rafael Morales. Y a petición, recitará "EL VELORIO de PAPA MONTERO"

LYDIA de RIVERA

Escenario y Pantalla

ENCANTO: «HIJOS DEL DESIERTO»

Comentamos hace algunos días una película titulada «¡Qué semana!» en la que se satirizaba sin acritud, pero con mucha comicidad, la pintoresca y divertida institución yanqui de las «convenciones». Algo de esto hay también en este «film» estrenado ayer en el «Encanto», aunque, desde luego, no existe mayor parecido entre ambas producciones.

«Los Hijos del Desierto», a que alude el título, forman una de las tantas masonerías juerguísticas que tanto abundan en U. S. Después de todo la alegría es un excelente lazo de unión, y estos yanquis, que rinden culto a la solidaridad entre los hombres, han hallado una manera filosófica y hasta religiosa de divertirse y de estrechar, a la vez, los vínculos que deben existir en la familia humana. Con sus gorros en forma de pirámide truncada, sus uniformes de «tarugos» de circo, sus anchas fajas advertidoras del lugar de procedencia, sus estandartes y sus músicos, estos «Hijos del Desierto», que son unos tarambanas consumados, organizan sus francachelas, no sin antes cohonestarlas puritanamente con serios juramentos y arduas promesas ante los emblemas saháricos de la fraternal institución.

En medio de la circunspección con que trazan sus programas los beneméritos «Hijos del Desierto», desentonan dos ingenuos vástagos: Stan Laurel y Oliver Hardy. Laurel y Hardy son graciosos por el contraste entre una imaginación infantil que los incita constantemente a la acción, y una torpeza corporal que lo echa todo a perder. Ninguno de los dos da un paso sin un traspiés o un tropezón. Y menos mal cuando el traspiés es físico, porque a la postre todo se reduce a un cardenal más o menos vistoso; lo grave es que del resbalón físico pasan casi siempre al moral. Y en el caso de esta película al más grave de todos: el conyugal.

Un «Hijo del Desierto», por lo que se ve en esta película, engaña a su mujer como cualquier hijo de vecino. Ni Laurel ni Hardy son una excepción. Sólo que la treta que éstos urden es tan complicada como un cuento de niños y les falta la suficiente habilidad corporal para llevarla a cabo. Resultado: que después de numerosos encontronazos, que provocan la constante hilaridad del público, ambos amigos se encuentran en descubierto ante sus respectivas y enfurecidas esposas. Hardy inventa el último cuento; no posee otros recursos. Laurel, menos imaginativo y más débil, confiesa la verdad. La señora Hardy, que no cree en cuentos, hace añicos una hermosa vajilla en la opulenta humanidad de su marido. La señora de Laurel, que tiene alma de ser puritana, premia la confesión sincera de su esposo obsequiándole con bombones y permitiéndole hasta que se fume un cigarrillo en su presencia.

La película está toda llena de ocurrencias graciosas. Tiene la gracia de acción añadida a la «vis cómica» peculiar de los dos populares actores. La verdad es que el público no cesa de reír un solo momento durante su exhibición

Trabaja además en este «film» un cómico muy conocido: Charles Chase.

«Hijos del Desierto» se repite hoy en todas las tandas del «Encanto».

Francisco ICHASO.

NOTAS

NACIONAL: «LA VIOLETERA» Y LYDIA DE RIVERA

Raquel Meller en «La Violetera»

Día de gran gala es el de hoy en el Nacional. El teatro artístico y alegremente engalanado recibió hoy al numeroso público que acudirá atraído por el deseo de admirar a Raquel Meller, como protagonista de la película «La Violetera», una interesantísima joya cinematográfica de cuño francés, cuya trama se desarrolla en el ambiente de gran lujo del Segundo Imperio. Esta película ha sido la sensación de la temporada primaveral en París y en España señalándose como una de las películas, más interesantes en cuanto a su argumento y de más justeza al revivir una época.

En «La Violetera» el público tendrá oportunidad de oir a Raquel Meller en las famosas canciones con las que conquistó el cetro de la fama mundial. Todas las canta en español.

En los turnos preferentes, es decir, a las 5 y 30 y 9 y 30, actuará la exquisita cantante Lidia de Rivera, la cual recitará esta noche entre otras composiciones, «El Velorio de Papá Montero».

Este magno programa con aditamento de los últimos noticiarios cinematográficos y cartones cómico estará en el cartel del NACIONAL, hasta el domingo.

Pronto: «Muchachas en Uniforme.»

ESTRENO DE «NI AL AMOR NI AL MAR» EN EL PRINCIPAL

El acontecimiento teatral de la noche es el estreno, en el «Principal», de la hermosa comedia de Jacinto Benavente titulada «Ni al amor ni al mar», que recientemente aclamó Madrid y que llena en la actualidad los teatros de la villa del oso y del madroño y de las principales ciudades de España.

Benavente en «Ni al amor ni al mar», demuestra que su genio creador continúa pleno de vigor y lozanía. La crítica y el público de España estuvieron de acuerdo en que esta comedia figura entre las mejores obras del insigne comediógrafo.

La compañía del «Principal» ha ensayado el estreno de esta noche aún con mayor esmero que de costumbre, si esto es posible tratándose de artistas tan concienzudos y disciplinados, y nuestro público admirará esta noche «Ni al amor ni al mar» a través de una interpretación irreprochable.

Eugenia Zuffoli, en la protagonista, se anotará un nuevo triunfo. Ya se sabe que la ilustre actriz es una de las intérpretes benaventinas más capacitadas, como hubo de reconocer, con palabras muy bellas, el ilustre Benavente.

Para la función de esta noche regirán los precios habituales.

Mañana sábado, dos funciones: por la tarde a las 5 y 30, «Las Doce en Punto», el delicioso y risueño sainete de Carlos Arniches. Por la noche, a las 9 y 30, segunda representación de «Ni al amor ni al mar».

El lunes, en función popular, «Prostitución», por última vez.

DOS FUNCIONES EN EL MARTI

La dirección artística del Martí imprime al cartel extraordinaria movilidad y, buena prueba de lo que decimos, es el combinado para hoy, en el que se anuncian subirán a la escena 2 de los últimos estrenos de la temporada.

En la primera tanda, a las 8 y 45 subirá a la escena nada menos que «Volando Hacia la Habana» o «El Príncipe Carioca», revista debida al talento de Francisco Meluza Otero y Antonio Castells y con música, original y adaptada, del maestro Gonzalo Roig y, en la sección de honor, se repite «Criollo verda...», en la confección de cuyo libro puso a contribución sus doctos conocimientos de la escena José Sánchez Arcilla.

Como siempre, en el Martí rigen precios popularísimos, a base de 30 centavos la luneta.

Mañana, sábado, tanda elegante, a las 5 y 15.

Y el martes, en una gran función extraordinaria organizada al efecto, se rendirá homenaje a Carlitos Robreño, sin duda alguna uno de los más sólidos prestigiosos de la literatura teatral, con motivo del estreno de su veinticinco obra política, en la temporada del Martí.

Se llevarán a escena dos estrenos del festejado, y ambos con música del maestro Rodrigo Prats. Son ellos «De 1931 a 1934» y «El estupendo Carnero» (Le mouton magnifique) basada en la comedia de Cromëmmlink últimamente estrenada en la Habana. Regino López, el gran actor de Alhambra, interpretará el apropósito de Agustín Rodríguez titulado «El Auténtico Cañita».

GACETILLAS

«SOBRE LAS OLAS», EN PRADO

«Dichoso aquel que pueda captar el ritmo de las «Olas».

Este pensamiento de Chopín y otros le leía la discípula Margarita a su maestro de música Juventino Rosas hace más de cincuenta años. Esto ocurrió en la Capital de México, y Juventino Rosas, sin haber visto nunca el mar escribió la música del Vals «Sobre las Olas» inspirado más por su amor a Margarita que por el pensamiento de Chopín.

Con este tema por base se ha producido la grandiosa película «Sobre las Olas» inspirada en la vida romántica y azarosa de Juventino Rosas.

Adolfo Girón músico de fama en la orquesta de Paul Whiteman se revela un actor admirable en el role de Juventino; además Carmen Guerrero y René Cardona son los tres personajes que han revivido en la película este hecho histórico.

«Sobre las Olas» se estrenará en el Teatro «Prado» los días uno, dos y tres de junio.

FAUSTO: «EL GATO Y EL VIOLIN»

En el programa de hoy se anuncia la bellísima opereta cinematográfica titulada: «El gato y el Violín» por Ramón Novarro y Jeanette Mac Donald, y «El Desquite» con Richard Dix y Madge Evans.

Esta última se exhibirá en la matinée y en el turno de 8.30, y, la primera o sea «El gato y el violín» se exhibirá en la matinée y en los turnos preferentes de 5:30 y 9:30, completando las atracciones del programa, noticiarios, cartones y comedias.

Los precios, los mismos de costumbre: 20 centavos luneta antes de las 6:30 y después de esa hora 30 centavos. Los niños a cualquier hora que entren pagan solamente 15 centavos.

Se preparan una gran matinée infantil para el domingo.

NEPTUNO: «ESCANDALOS ROMANOS»

Selecto el programa de hoy en el cine «Neptuno». Como clow del cartel se anuncia la exhibición de la comiquísima película de los Artistas Unidos» Escándalos Romanos», por Eddie Cantor, que ocupará los turnos de matinée y los preferentes a las 5:30 y 9:30. En matinée también y a las 8:30 se exhibirá «Don Quijote», por el notabilísimo bajo de ópera Challaplin. Precios inalterables: 20 centavos hasta las 6:30, y después de esa hora 30 centavos.

Se prepara gran matinée para el próximo domingo. Dedicada a los niños.

RIVIERA: «GOLPES DE AZAR»

En las tandas de 5:15 y 9:45 se exhibe por última vez la producción Warner interpretada por Edw. G. Robison titulada «Golpes de Azar» Revista y Comedia a las 8.15 «Ladrón de honras» por James Gagney.

Mañana sábado y el domingo «El gato y el violín» por Ramón Novarro Jeanette Mac Donald, y el «Diablo se enamora» por Loretta Young.

En la matinée del domingo: «El gato y el violín» «El diablo se enamora «El avión fantasma» «Se tragó la píldora» y comedia.

El 29 y 30 «Escándalos Romanos» por Eddie Cantor y «Enrique VIII y sus Seis mujeres».

El 31 y 1 «El marinero de Joe E. Brown.

Pronto la emocionante producción «Remo-Satán».

INGLATERRA: «BATACLAN»

San Rafael y Consulado, M-5527; 10 centavos de 1:30 a 6:30 y 15 centavos después; niños 10 centavos a todas horas.

La mejor ventilación de la Habana, más fresco que en la playa, sin sufrir los rigores del sol.

Hoy tarde y noche, la comedia «Los Parientes Serviciales» y el cartón «Ese Gato es Cegato» y las producciones, «Bataclán», la obra más espectacular de la temporada por Ruby Keeler, James Cagney y Joan Blondell, (por última vez); y la atracción suprema por Douglas Fairbanks, Jr. y Patricia Ellis, «Un Rincón en el Paraíso». A las 5 p.m. «Bataclán» y cartón. Mañana, «Si yo Fuera Libre», por Irene Dunne y Clive Brook. Domingo «El Modo de Amar» y «Niebla».

UN GRAN PROGRAMA COLUMBIA EN EL CAMPOAMOR

Para hoy se ha seleccionado un grandioso programa Columbia, con la super-producción titulada «Sucedió una Noche», de Clark Gable y Claudette Colbert y el estreno en Cuba de la magnífica película «Sombras del Presidio», por Mary Brian y Bruce Cabot y el episodio cuarto de la serie «La Clave Secreta», titulado «Atrapado por el Enemigo».

En el drama «Sombras del Presidio» vemos como la Ley se equivoca y como el amor encuentra siempre medios de conducir a la victoria a los que realmente sienten su impulso avasallador. Una novela realista que tiene situaciones verdaderamente impresionantes. Los jóvenes protagonistas de «Sombras del Presidio» no tenían más armas que la fortaleza que les daba su amor; así desafiaron la fuerte oposición de los criminales y salieron de las garras de la Ley escudados por aquel sentir que les hizo victoriosos.

Para la semana próxima se anuncia un magnífico programa con la exhibición de «Amor en Hollywood» de Bing Crosby y Marion Davies y el estreno de «Así son los Maridos», con Warner Baxter y Helen Vinson.

Los precios no serán alterados durante todo el verano, rigiendo los que últimamente se han implantado, a base de 20 centavos la luneta hasta las 6 y 30, treinta centavos después de est ahora, 15 centavos los niños y 10 la tertulia, durante todo el día.

UN PROGRAMA DE RISA EN EL ENCANTO

Se estrenó ayer con gran éxito la magnífica super-comedia Metro, «Hijos del Desierto», por el trío cómico más popular de la pantalla Stan Laurel, Oliver Hardy y Charley Chase. ¡Qué maridos resultan ser Oliver Hardy y Stan Laurel en la película titulada «Hijos del Desierto». Ellos quisieron engañar a sus mujeres y pagaron bien la culpa. El médico le había aconsejado a Oliver Hardy un viaje para recobrar la salud, y él se marchó a la convención para disfrutar de una temporada lejos de su esposa. Sus aventuras son tan cómicas que el público se deshace en carcajadas.

«Hijos del Desierto» seguirá en el cartel hasta el domlingo, que se exhibirá en la matinée conjuntamente con la graciosísima comedia de la Warner, «El Marinero», por el sin par «Bocaza», Joe E. Brown.

El lunes el estreno de la super-producción Warner titulada, «Modas de 1934», más interesante que «Risas y Lágrimas», más chispeante que «Las Explotadoras de 1933» y mucho más lujosa que «Bataclán». Vean por qué al aclamar «Modas de 1934», los críticos han dicho: Tan progresista que puede decirse que se ha anticipado un año a la época actual. El ambiente de lujo de París. Los amores intensos de la vida moderna. Las intrigas que se traman para sacarle partido al dinero. Todo en fin lo que es palpitación de vida y emoción.

HOY ENCANTO HOY

UNICO EN CUBA CON REFRIGERACION

Stan LAUREL y Oliver HARDY con CHARLES CHASE en "HIJOS DEL DESIERTO"

LUNES 28 "MODAS de 1934"

LA SEMANA del ESPLENDOR! -SUPERIOR a BATACLAN-

Teatro Payret

Propagandas

Arnedo

FLORENCIA: «VOLANDO HACIA RIO JANEIRO»

Habrá de verse llena la gran sala del simpático «Florencia», de San Lázaro y Espada con el grandioso acontecimiento de hoy, ya que se exhibe en sus tandas de las 2, a las 5 y noche 8:30 la más grandiosa y lujosa producción, revista «Volando Hacia Río Janeiro», por Dolores del Río y Raul Roulien, algo muy sensacional, preciosa música, lindas mujeres, arte etc. También pasará por la pantalla la interesante e instructiva film «India Habla», explicada en español. Para mañana otro monumental programa.

CUBA: «RASTRO INVISIBLE»

Monstruoso el programa del «Cuba», hoy viernes con dos estrenos en ambos turnos, de cinco y a las ocho y media, comenzando con una comedia en dos partes, la monumental cinta de la Warner por James Cagney, Frankie Darro y Allen Jenkins, titulada «El Alcalde del Infierno» y la super-especial obra de la First National que se titula «Rastro Invisible», por George Brent y Margaret Lindsay, no habiendo en lo más mínimo alterado los precios para este extraordinario programa. Mañana: «Polvorilla» y «Loco a la Fuerza». Domingo: «Su Ultima Canción» y «Polvorilla». Muy pronto: «Sonata» y «Bataclán».

OLIMPIC: «LAS MUJERES EN SU VIDA»

En sus tandas de 5:15 y 9:20 serán hoy exhibidas en el familiar cine «Olimpic» de Ave. Wilson y B. en el Vedado, dos estupendas producciones de argumentos muy interesantes y valiosos. Da comienzo con comedia, cartón y variedad. Colosal super joya «Las Mujeres en su Vida», por Otto Kruger, Una Markel y Ben Lyon. A las 8:30, grandiosa film «El Boxeador y la Dma», de Walter Huston y Mirna Loy. Mañana sábado, «Una Mujer para Dos», de Frederick March, Miriam Hopkins y Gary Cooper, y la magnífica cinta «El Cantar de los Cantares», de Marlene Dietrich. Domingo, estupendo programa dedicando como siempre, la matinée a los niños.

TRIANON: «MIS LABIOS ENGAÑAN»

En la tanda de las 4: Janet Gaynor en «Paddy por equivocación», revista fox y la bella creación de Lillian Harvey y John Boles, titulada «Mis labios engañan».

A las 8.30: Paddy por equivocación».

En la de 9.45: «Mis labios engañan».

Mañana: «Mi debilidad», por Lilian Harvey, y últimas exhibiciones de «Mis labios engañan», por Lilian Harvey y John Boles.

Para el domingo se anuncia el estreno de «El diario de una mujer», por Silvia Sidney y Mary Astor.

PRADO: «SUCEDIO UNA NOCHE»

El programa para hoy, ha sido combinado con dos grandes estrenos. Clark Gable y Claudette Colbert aparecen juntos por primera vez, en la deliciosa película «Sucedió una noche», un drama arriesgadísimo y atrevido, que aún frisando en los límites del Código de la Moral, no llega a lo vulgar. Esta cinta se exhibirá en los turnos de 3:30, 6:30, y 9:30. «Sombras del Presidio», intenso drama en el que figuran Mary Brian y Bruce Cabbot es el otro estreno y se exhibirá en los turnos de 2:15, 4:30 y 8:30. Además una graciosa comedia y revista.

Los días 1, 2 y 3 de junio será estrenada en Cuba, en el Teatro «Prado», la extraordinaria película en castellano «Sobre las Olas» siendo su tema musical el bello y armonioso vals del mismo nombre.

Los precios son invariables: Mayores veinte centavos hasta las seis y media y treinta centavos después. Niños siempre quince centavos.

RIALTO: «MATANDO EN LA SOMBRA»

Las dos mejores películas de William Powell «Conspiración» y estreno de «Matando en la sombra», dos dramas interesantes y de emoción con un argumento capaz de interesar al 100x100 de los espectadores. Además la Revista Fox Semanal, «El Cartero Aéreo» por Mike y una Variedad. Precios 20 centavos.

Mañana: «Siempre en mi corazón» y «La timadora».

Domingo: Matinée y noche dos estrenos «Osada Juventud» y «La timadora» Revista Fox, Cartón y episodio.

Recuerde que «Volando hacia Río Janeiro» va otra vez el miércoles 30. Y «Massacre» o «La matanza» el jueves 31.

REGINA: «MATANDO EN LA SOMBRA»

La First National presenta hoy en «Regina» dos grandes películas de las que es intérprete el genial actor William Powell que cuenta con un crecido número de admiradores en la Habana.

Son ellas: «Conspiración» y el estreno de «Matando en la sombra» con Mary Astor. Además el cartón de Mikie titulado «El Cartero Aéreo», la Revista Fox semana y una variedad.

Precios: 15 centavos mayores hasta las 6 y media y 20 después. Niños 10 centavos.

Mañana: «La timadora» de Kay Francis y «Siempre en mi corazón» de Bárbara Stanwick.

El domingo: Una gran matinée dos estrenos «Osada Juventud» de Frankie Darrow y «La timadora» de Kay Francis. Cartones, Revistas y Episodio.

VIVES: «EL MODERNO CASANOVA»

Hoy se exhibe en «Vives», situado en B. y 27 en el Vedado, el preferido cine de las familias, dos regias y muy interesantes películas. En sus elegantes tandas de 5:30 y 9:45 un gracioso Cartón y una Comedia. Soberbia super excelsa joya de argumento valioso «El moderno Casanova» de Paul Lukas y Elissa Landi.

Sensacional film «Lo Eterno» de John Boles y Lois Wilson. Mañana el más grande acontecimiento del año con la exhibición de «Volando hacia Río Janeiro» en donde se hace un derroche de arte, presentación, lujo, mujeres, música etc. es la película que h abatido el record de exhibición y que más ha gustado.

LARA: «EL CORREO DE BOMBAY»

Dos colosales películas desfilarán hoy por este concurrido y céntrico cine de Prado y Virtudes, con el más perfecto sonido, ventilación y clara proyección. Función corrida desde las 2 de la tarde con simpática y divertida Comedia y una Variedad. Soberbia super joya «El Correo de Bombay» de Edmund Lowe. Sensacional producción de argumento interseantísimo «El batallón condenado» de Tula Briel y Lois Tenker. Mañana sábado «Eskimo» y «La Bailarina». Domingo «Eskimo» y «Las Mujeres en su vida», Es mi mujer» Cartón. Comedia y Variedad.

LIRA: «COCKTAIL MUSICAL»

Presenta el simpático «Lira» un programa selecto y atractivo con dos joyas valiosísimas. En función contínua desde la una de la tarde se proyectarán, una divertida Comedia, Revista y Variedad. Mnumental super joya «Cocktail Musical» de Bing Crosby y Jack Oakie. Sensacional y emocionante producción «La nave del terror» de Charles Ruggles y Shirley Grey. Para mañana se anuncian, la sentimental y valiosa cinta «Canción de Cuna« de Dorothea Wieck y «La Juventud Manda» de Charles Bickford y Richard Cromwell. Domingo regio programa dedicando la matinée a los niños.

UNIVERSAL: «EL CLUB DE MEDIA NOCHE»

Para hoy ha seleccionado la Empresa de este concurrido y popular cine, con los mayores adelantos, confort y ventilación, un suntuoso programa. Función de 1 a 6 , mayores 10 centavos y de 6.30 a 11, mayores 15 centavos, niños y tertulia a todas horas 5 centavos. Comienza con divertida Comedia, Cartón y Variedad. Emocionante e interesantísima producción «El Club de Media Noche» de Clive Brook. Regia y chistosa joya «El modo de amar» de Maurice Chevalier. Mañana «Madison Square Garden» de Jack Oakie y «Canción de Cuna» de Dorothea Wieck. Domingo un monumental programa.

ERNESTO VILCHES

HOY

"El Profesor Klenow"

Una de las más prodigiosas caracterizaciones de Ernesto Vilches

A las 5 y media -- Abono B tarjeta verde

A las 9 y cuarto -- Abono A tarjeta amarilla

Luneta 0.20

Tertulia y Cazuela. . 0.10

GACETILLAS

MODERNO: «PECADOS DE AMOR»

Para hoy está señalado el estreno de la maravillosa producción mexicana, totalmente hablada en español e interpretada por la genial actriz Beatriz Ramos, titulada «Pecados de amor», una película para la mujer de hoy. Completa el programa la extraordinaria producción Universal, «El rey del jazz», por John Boles toda en colores, el cartón-comedia, «Nacido para pescar» y una instructiva Revista. Luneta hasta las 6:30, 10 centavos, después 15 centavos, niños a todas horas, 10 centavos.

Mañana: el magno acontecimiento Paramount, «Canción de Cuna», por Dorothea Wieck y «El diablo al lante», por Edmund Lowe. Domingo gran matinée de 1 a 5, con un selecto programa para todos los gustos. Martes: «El mundo cambia», por Paul Muni.

ACTUALIDADES: «COCKTAIL MUSICAL»

Muy interesantes películas exhibe hoy el concurrido «Actualidades», con el más perfecto sonido, proyección y confort. Función a las 2:30, tanda de las 5:15 y noche 8:30 con graciosa Comedia y Variedad. Soberbia y muy valiosa joya «Cocktail Musical» de Bing Crosby y Jack Oakie. Sensacional y emocionante producción «La nave del terror» de Charles Ruggles y S. Grey. Mañana sábado una de las más grandes producciones del año la incomparable «Canción de Cuna» y «La Juventud Manda». Domingo «Canción de Cuna» «La mujer perseguida».

WILSON: «BATACLAN»

Belascoaín y San Rafael, U-5863; 10 centavos de 1:30 a 6:30 y 15 centavos después, niños 10 centavos a todas horas.

La mejor ventilación de la Habana más fresco que en la playa, sin sufrir los rigores del sol. Hoy, tarde y noche, la comedia «Los Parientes Serviciales» y el cartón «Ese Gato es Cegato» y las producciones, «Bataclán», el espectáculo más grandioso del año, por Ruby Keeler, James Cagney y Joan Blondell, (por última vez); y «El Obrero», regia atracción por George Arlis y Mary Brian. A las 5 p.m. «El Obrero» y «Bataclán».

Mañana. «Si yo Fuera Libre», por Irene Dunne y Clive Brook. Domingo «El Modo de Amar» y «Niebla».

BELGICA: «PROFANACION»

Se anuncia para hoy en «Bélgica» el cine de las familias la interesante producción en español por Julio Villareal titulada «Profanación», con una trama más que interesante sobre la muerte misteriosa y terrible de un joven pianista la noche de su consagración artística. «Profanación» encierra en sí las grandezas del propio interés, por lo nuevo de su tema por la realización que ejecutan sus intérpretes. Completa el programa de hoy una variedad y un Noticiario Fox y la interesante producción por Hoot Gibson «El Hombre de Acero». Para mañana sábado, el magnífico estreno «La Novia del Artista», por Lionel Barrymore y Marie Dressler. El lunes 28, «La Reina Cristina».

LA FILIAL S-18 Y EL NOMBRAMIENTO DEL JUEZ PARA ISLA DE PINOS

El Secretario General de la Filial S-18, del ABC, de Fomento, en comunicación dirigida al Secretario de Justicia, doctor Carlos Saladrigas, le ruega se rectifique en cuanto a la designación del Dr. Claudio J. Padrón Hernández, que de Juez de Primera Instancia de Cienfuegos ha sido trasladado a Isla de Pinos como Juez Municipal.

La Filial S-18 no tiene constancia de que el Dr. Padrón Hernández sea abecedario, pero, teniendo en cuenta el clamor general de simpatía de que goza el referido funcionario en Trinidad, ruega se haga justicia en su caso, reconsiderándose su designación para Isla de Pinos.

LOS PENSIONADOS DEL EJERCITO LIBERTADOR NO HAN COBRADO AÚN

Las promesas y ofertas hechas a los pensionados del Ejército Libertador, hasta ahora no han pasado de tales. Así nos lo comunican las viudas, hijos e inválidos del Consejo Nacional de Veteranos de la Independencia. Y nos agregan: «Todos son requisitos más o menos legales, pero que en definitiva no hacen más que retardar el pago».

Con tal motivo, hoy viernes, el Consejo Nacional de Veteranos de la Independencia tratará del particular en la sesión que celebrará al efecto.

(VEASE las CARTELERAS en la Página CINCO)

TEATROS CAMPOAMOR Y PRADO HOY

Grandioso programa COLUMBIA

CLARK GABLE y CLAUDETTE COLBERT en SUCEDIO una NOCHE -IT HAPPENED ONE NIGHT-

y ESTRENO EN CUBA del emocionante drama "SOMBRAS del PRESIDIO" -SHADOWS OF SING SING- con Mary BRIAN y Bruce CABOT

PRECIOS DE VERANO

20¢ ANTES de las 6½ 30¢ DESPUES

15¢ NIÑOS SIEMPRE 10¢ TERTULIA

M.E.C.D. 2016

A las numerosas damas que se interesan por los famosos
PRODUCTOS DE BELLEZA
TOKALON
tenemos el gusto de participar que han llegado importantes remesas y ya hay «stock» de todos ellos en las casas acreditadas. Y caso de no encontrarlos, pueden pedirlos a su depósito general: «LA ELEGANTE», Galiano 64, teléfono A-4546.
POLVOS TOKALON con Espuma de Crema.
CREMA TOKALON Alimento del Cutis color rosa y color blanco.
JABON CREMA de TOKALON, Cera aseptine, etcétera.
Productos que mejoran y rejuvenecen

Viboreñas

EL HERMANO ROBUSTIANO

Un año más que he tenido el gusto de saludar a tan respetable y querido Hermano, Director del gran Colegio Champagnat, en el que recibe educación cristiana un verdadero ejército infantil, que el día de ayer lo festejaron, como en anteriores años, a su bien amado Director.

Desde mucho antes de las ocho de la mañana cimenzaron a llegar al colegio, para a esa hora asistir a la solemne misa.

Terminada ésta fué una sentidísima salutación al Hermano Robustiano, en el patio central, en el que permanecían formados por secciones todos los alumnos, y yo tuve el honor de permanecer al lado del querido Director.

El alumno Alfonso Matas Larrañaga escaló la tribuna y no nos sorprendió porque ya conocíamos sus grandes disposiciones para la oratoria, pero sí nos impresionó con su sentimental discurso-salutación al Hermano Robustiano, que prometo dar a conocer, aunque sólo sirva de ejemplo, pues fué escrito y pronunciado por Alfonso de manera admirable, siendo premiado con una interminable salva de aplausos.

Después el alumno Agustín Irulegui leyó una hermosa poesía, debida a su inspiración, dedicada al Director.

Y unos pequeñitos alumnos formaron una «murga-callejera» y cantaron muy graciosamente.

El Hermano Robustiano, muy emocionado les dirigió la palabra a sus queridos alumnos, satisfecho de haber cumplido ya 27 años de sus labores, en las que no se cansa, desde su llegada a nuestra Patria. Les dedicó unos consejos, les indicó cómo se llegaba a ser útiles par sí, para sus familias y para la Patria, hoy más que nunca y fué aplaudidísimo, y aún lo fué más cuando a petición de Matas, a nombre de sus compañeros, les concedió de vacaciones el día de mañana.

El Hermano Robustiano les dijo, que la fiesta que a él se dedicaba, él estimaba que también lo era a los demás Hermanos sus compañeros, pues a dirigía el Colegio y ellos sus secciones, que así lo forman, para bien y satisfacción de tidos.

Después personalmente los obsequió con cartuchos de bombones.

Y en un salón lo fuimos sus amigos, teniendo oportunidad de reiterarle mi más expresivo saludo.

A la hora en que escribo aún no se ha presentado la intrusa Madame La Lluvia, y ojalá no llegue para que puedan los alumnos maristas desarrollar su programa que consiste en distintas carerras, sin faltarles una de merengues, saltos, siembras y terminar con la divertida «peseta eléctrica».

¡Un año más de incansables labores del Hermano Robustiano!

Y Dios ha de concederle muchos de vida para que las continúe, y es eso lo que todos fervorosamente le pedimos.

SRA. FINA FORCADE DE JACKSON

Tan distinguida dama, amiga estimadísima, que tanto se destaca por sus obras culturales y humanitarias, presidenta muy digna del Patronato de Protección a la Infancia Escolar del Distrito de la Habana, ha tenido la gentileza de invitarme al desayuno escolar que con motivo de ser sus días mañana sábado obsequia hoy a 35 niños de la Escuela número 24, en Campanario número 22, a las ocho y media de la mañana.

«Fina» ha querido celebrar así sus días brindando un suculento desayuno a esas niñas, generoso rasgo, uno más en ella, incansable siempre en el socorro de los necesitados.

Muy agradecido permanezco a «Fina», a la que le deseo muchísimos años de dichosa vida, para que en ellos disfrute de la satisfacción de sus piadosas obras.

CLUB SAN CARLOS

El recibo bailable que ofrecería este Club a sus numerosos asociados y familiares, al suspenderse por la gravedad de un vecino cerca de su local, se celebrará el próximo miércoles día 30.

Muy lamentable ha sido el motivo, debiendo cumplido la Directiva deliberadamente en un acto de consideración.

BAILE DE CONFRATERNIDAD UNIVERSITARIA

Este baile anunciado para mañana en el gran Hotel Naciosal, por la Asociación de Estudiantes de Derecho, llevará un valioso contingente de lindas figulinas viboreñas, invitadas nuestras vecinitas por los numerosos futuros letrados que con nosotros conviven.

Se harán competencias de natación; se obsequiará con un exquisito pnche, y son excelentes los conjuntos musicales.

Los estudiantes abonarán medio peso, y los no estudiantes un peso.

NIÑA GISELA FREEMANES

Muy felicitada fué esta amiguita, tan graciosa como inteligente, con motivo de cumplir sus nueve años.

Yo deseo que los amantes autores de sus días estimados esposos señores Margot Fernández y señor Segundo Freemanes, la vean celebrar siempre muy dichosos cumpleaños.

SRTA. SUSANA MARIA DURAN ALFONSO

Muchas flores y valiosos presentes recibió ayer esta bella y gentil figurita con motivo de celebrar sus días cumpleaños, viéndose muy visitada en su residencia.

No es tarde mi saludo y se lo deseo muy expresivo, con mis votos por su inquebrantable felicidad.

SRTA. DORA MESTRE Y CASTILLO

Celebra hoy su cumpleaños esta florecilla tan culta como es bella y de un dulce trato.

Hoy entre muchas flores que le serán ofrendadas se destacará Dora como la más preciada.

Muchos años de dichosísima vida le deseo.

ANIVERSARIO DE BODAS

Celebran hoy sus Bodas de Papel, primer año de casados, los jóvenes y estimados esposos señora Isa Juelle de Antonio Caram.

Los cinco años, Bodas de Madera, son los que celebran hoy los esposos señora Ros María Marsal Arredondo y señor Eloy Bazán Arellano.

Les dedico mi enhorabuena y votos por sus Bodas de Diamantes.

Urbano del CASTILLO.

SUSCRIBASE Y ANUNCIESE EN EL «DIARIO DE LA MARINA»

Crónica Habanera

(Continuación de la Pág. CINCO)

SARA PERTIERRA DE AIXALA

DE LA FIESTA DEL DIA DOS

Todo hace augurar un magnífico éxito para la fiesta del dos de junio, en el Miramar Yacht Club, con el fin de recaudar fondos para el monumento que se levantará a los Mártires Universitarios.

Nuevos detalles, relacionados con esta hermosa fiesta nos llegan hoy sobre la «Isla Havana-Club», el bello lugar que presentará la conocida firma Arechavala y Compañía.

Estará atendido por un distinguido grupo de señoras y señoritas del gran mundo habanero, las que llevarán la representación del Vedado Tennis Club.

Preside este grupo, Sarita Pertierra, la joven y encantadora esposa del Presidente de aquella sociedad, doctor Angel Aixalá y está formado por las señoras Alicia Foyo de Aguilera, Ofelia Cortina de Arango y Nena Alzugaray de Llansó, y por las señoritas Laura, Loló y Elena Angulo, Martha Alvarez Tabío, Fina Contreras, Martha Montes, Cusa Moré, Consuelito Finlay, Nenetica y Tanny García Longa, Nona Calvo, Nellie de León, Hilda Vilanova, Bebé Arozarena, Ninina Gómez de Molina, Gina Chomat, Lola María Sánchez y Lolita Rabell.

La preciosa islita del Miramar, accesible por pasarelas colocadas al efecto, remedará un auténtico barco pirata, iluminado originalmente con Luz Neon.

Todos los productos del Ron Havana Club, serán expendidos por las damas mencionadas, las que vestirán trajes apropiados al carácter del lugar.

Habrá muchos alicientes que daremos a conocer oportunamente.

EN LA LEGACION DE ITALIA

El Excmo. señor Nicola Nob Macario, Ministro de Italia y su distinguida esposa Clelia de Macario, ofrecieron un té, ayer tarde en honor de un grupo de oficiales retirados del Ejército Italiano, que tomaron parte en la Guerra Europea, y que se encuentran residiendo en nuestra ciudad.

Este tuvo efecto en la sede de la Legación de Italia, calle quince y Paseo en el Vedado, con motivo de conmemorarse en el día de ayer, la fecha en que la nación Italiana hizo su entrada en la gran conflagración que conmovió al mundo.

Dicho té fué exclusivamente para los miembros de la colonia italiana, que asistieron acompañados de sus esposas e hijas.

El Directorio del Fascio en Cuba, fué también invitado especialmente.

EN EL ENCANTO

Día de gran concurrencia fué el de ayer en el aristocrático teatro Encanto, con motivo de estrenarse la simpatiquísima cinta «Hijos del Desierto» considerada como la mejor comedia del año.

Está interpretada por los inimitables Stan Laurel y Oliver Hardy, quienes conjuntamente con Charly Chase, hacen las delicias del público.

«Hijos del Desierto», es la primera producción de la Metro Goldwyn Mayer, en que aparecen junto estos tres cómicos famosos.

De la numerosa concurrencia ofrecemos una relación de las damas:

Señoras:

Serafina de Cárdenas, viuda de Diago; Cheché Pérez Chaumont de Rionda; Adolfina Valdés Cantero de Martínez; Blanca Broch de Albertini.

Serafina Diago de Gómez.

Raquel Montoulieu de Sánchezá Gloria Erdman de Juarrero; Silvia Orr de Bruzón; Piedad Díaz de Martínez; Rita María Arango de O-Naghten; Carmen Sánchez Galarraga de Alfonso.

Raquel Sánchez Montoulieu de Hevia.

Graziella del Monte de Argüelles.

Bebita Díaz Brigman de Rivero.

María Teresa Trelles de Lavandeira; Evangelina Figueredo de Cubas; Renée Dabney de Mesa; Hortensia Fernández Travieso; Dora Núñez Mesa de Hernández Miyares; Esther Pola de Hernández Miyares; Conchita López Trigo de la Peña.

Alicia Nadal de Menocal.

Josefina Cepero de Jorge; Elena Alfonso de Casuso; Dulce María Chacón de Salas; Ofelia Méndez de Aixalá; Silvia Méndez Plasencia; Luisa Delfín de la Vega Flores.

Cuca Sánchez de Sánchez.

Elena de Cárdenas de Coroalles.

Pilar Bolet viuda de Ponce de León; Magdalena Hernández de Pujols; María Antonia Diago de Zaydín; Alejandrina del Junco de Aranda; Lolita de la Vega; Laura Cowley de Ramírez.

Teté Diago de Granados.

Sara Varela de Osuna, Sarah Villanello de Calvo; Adela Ruiz de Jiménez; Graciella Balaguer de Blanco Ortiz; Carolina Parellada viuda de Zanón; Patria Marrero viuda de Alvarez.

Ritica Fernández Marcane de Crusellas; señora de Palacio, Berta Vega Flores de Fernández Hermo; Carmen de la Cerra de Fernández Villasuso.

Evelia Méndez de Valdés Rodríguez.

María Luisa Gómez Mena de Vives, Carmen Teresa Santos de Muñoz; Silvia Argüelles de Gorriaran; Isabel Rubio de Calderón; Amalia de la Torre de Pérez Figueredo; María Teresa Barquín de Alvarez.

Elenita Pollack de Aguilera.

Carmita Oyarzun de Miyares.

Ofelia Cortés de Cano; Josefa Alvarez de Onetti; Luz Marina del Cueto de Rosainz; Carmen Gálvez viuda de Cortiñas, Carmen G. Abreu de Planells.

Luisita Pla de Cárdenas.

María Francisca de la Sierra de Baró; Olga Fernández Centurión de Piloto, Ana Gloria Tamargo de Díaz Silveira.

Carmen Fernández Riego de Díaz; Elena Pintado de Martínez; Clara Luisa Meneses de Lora; Julia Rueda viuda de Crespo.

Señoritas:

Gloria Rodríguez Franca; Nenetica García Longa, Panchita Martínez; Carmelina Muñoz; Beba, Teresa y Silvia Pujols; Silvia y Mercedes Menocal; Eugenia Martínez.

Gloria Juarrero.

Carmencita Herrera.

Margot Jorge, Eloisa Fernández y Travieso; Ena Espinosa; Cristina y Josefina Zenón; Rosa Herrera; Marta Rocafort; Mayo Espinosa; Graziella y Micaela Abril.

Mina Alvarez.

Chichita Jorge.

Lilly Riquelme; Cuqui Ponce; Mercedes Onetti;; Rosita Barraqué; Cuca Rosainz; Bebita y Hortensia Knight Armantina Cuervo; Isolina Cano.

Alicia y Conchita Menocal.

Mina Errasti; Mercedes y Luz Longa Nenita Cabrera; Blanquita Alvarez Marrero; Rosita Martínez; Perla Gumaer; Carmelina Cortiñas; Estela, Luisa y Anita Sarmiento.

Isabel Jiménez.

Silvia Pérez de la Torre; Antonia y Carmencita Planells; Chela Oliva; Hortensia y María Díaz del Riesgo; Irene Presno.

María Julia de Céspedes.

Alicia Marín, Uldarica Crespo; Ada y María Luisa Lora y Elena Martínez.

(Continúa en la Pag. NUEVE)

PARIS-HOTEL MONT-THABOR
(Opera) 4 rue du Mont-Thabor 4 (Place Vendome)
180 HABITACIONES CON BAÑO Y LLUVIA
En este Hotel encontrarán toda clase de facilidades por ser su
GERENCIA ESPAÑOLA

ESTO SE LLAMA:
moda, calidad y precio.
Tan barato como el que más, pero, con el sello de inconfundible elegancia de La Casa Grande.
Aquí presentamos solo unos ejemplos. Vea en los 50 departamentos los demás interesantes artículos de las VENTAS FIN DE SEMANA.
La Casa Grande
Ventas fin de semana

Cartera de piel sintética . . . 1.65
de galalith con cadena de metal cromado . . 2.95
de celophane con broche de niquel cromo . . 1.15
Sombreros de paja toyo, sisol y paillason a . . . 1.48
Vestidos de seda. Gran colección a 2.50
Kimonos de seda finamente bordados en colores a 3.68
Aro de galalith con dos aros de niquel cromo 85c.
Collar de mostacilla y cristal espejo. Muy fino 1.00
Motera de esmalte Gran surtido 70c.
Abanicos chinos en gran variedad a 48c.
Guantes con puño de organdie en todos los colores 85c.
Cinturones de piel sintética. Seis colores a 18c.
Voile chifón estampado vara: 29c.
Crepé y chifón de seda estampado a 82c.
Piquè de fantasía color entero a 49c.
Colonia King's litro 1.50
Esmalte de uñas Casa Grande 15c.
Cintas para lazos, muy finas a 38c.
Cintas para sombreros. Mucho surtido a 18c.
Bouquets de flores del campo a 43c.
Juegos de colchón Flor seda. Cameros 11.75
Sobrecamas magníficas a listas Cameras. Lavables 1.50
Juegos de cama bordados. Cameros. Seis colores. 4 piezas 5.65
Cojines de damasco. Rellenos con flor seda a 80c.
Pijamas para caballero. De buen poplín a 75c.
Trajes de crash inglés de hilo puro a 7.95
Juegos interiores de poplín; camiseta y calzoncillo a 79c.
Trusas para niños de 8 a 14 años, rebajadas a 75c.
Trajes de botones Tallas 1 a 6 años, a 38c.
Vestiditos de batista. Tallas de 3 a 6 años a 75c.
Medias de chifón Muy finas 1.00
Escarpines italianos a 35c,

BROMAS Y VERAS

Por JOAQUIN ARISTIGUETA

Los asturianos son de la piel del demonio; lo que no inventan ellos no lo inventa nadie. Como que, si no inventaron la telegrafía sin hilos es porque, al fín y al cabo, eso de comunicarse a distancia no pasa de ser habladurías.

Así Eduardo Pérez Moreno, el Presidente de la Sección de Propaganda del Centro Asturiano (que es cubano de nacimiento, asturiano de educación y sordo de un oído) pensó que después del famoso «Vale del esfuerzo» había que hacer otro esfuerzo para ingresar en el Centro a los asturianos apáticos (que si no serían antipáticos) a los parientes de los asturianos (y a las parientas», porque también hay socias y, ¡qué socias!) y hasta a los vecinos de los asturianos.

Y parmítaseme una breve divagación filológica, vulgo idiomática y más vulgo todavía, linguística: vamos, que me voy a ir de la lengua.

Dice el diccionario que «pariente» lo son los ascendientes, descendientes, colaterales etc. por consanguinidad o afinidad, así como la mujer respecto del marido y éste de la mujer, pero ello a mí nunca me ha parecido muy exacto aunque se me diga que la cosa es así porque «pariente» viene del latín «parens-entis». Yo sostengo que «pariente» no es más que el que pare, y, por tanto, aquí no hay más parientes que las señoras, más o menos casadas. Y conste que esta novísima teoría yo la doy a luz, sin embarazo ninguno.

Hecha la aclaración sin ánimo de enseñarles a los lectores la lengua (pues no quiero burlarme de ellos) continúo con los asturianos. Decía que los asturianos tenían una gran inventiva y, en efecto, ahora han inventado hacer socios con una gran exposición. Eso antes se hacía en los ramales revolucionarios, que siempre estaban expuestos a coger un estacazo, un tiro o unas tercianas en la cárcel y, sin duda por ser moda lo de estar a diario expuestos los ciudadanos post-revolucionarios, a Pérez Moreno se le ocurrió hacer socios en el Centro Asturiano con una gran exposición.

Y, para ello, como era lógico, ¡se armó una revolución entre los ramales de la Industria y del Comercio!

El caso es que el Palacio del Centro Asturiano (que es un palacio donde entran los turistas y salen tontos; por eso los da por hacer tonterías, y compran collares y maracas hasta que se les dislocan las muñecas de soltar billetes de dólares desvalorizados): pues el palacio del Centro Asturiano está llenándose de vitrinas donde se exhibirán objetos de nuestras mejores industrias y, todos los objetos, con un solo objeto; con el de obsequiar a los socios que hayan mérito, quieras que no, socios asturianos auténticos o simples aficionados como yó. Así, por ejemplo, ¿que ve un socio una caja de bombones marcada con un número 4?: pues sale a la calle, agarra a dos parejas, sean de soldados o simplemente de novios (que suelen estar más soldados aún) las mete en el Centro, las hace socias y se lleva los bombones: y quien dice los bombones dice las latas de leche condensada y ¡ya tiene la señora latas para rato!: o juegos de ropa interior, que como todos los llevamos ocultos resultan juegos escondidos; o un radio de onda permanente, o una botella de ron, o artículos de piel de cocodrilo, o un acumulador por si hace falta energía o una libreta de ahorro en un banco, que también es acumulador.

En fín, que los socios se pueden llevar de la exposición algún objeto mediante «Vales del Esfuerzo» y también se los pueden llevar mediante alguna distracción de los dueños, si bien éstos últimos objetos son de más exposición que los otros, aunque todos sean objetos de exposición.

Pérez Moreno me dice que ya están casi completas las vitrinas y que no falta más que algún expositor de zapatos, otro de sombreros y uno de algún refrigerador. Yo lo anuncio para conocimiento de los expositores. Los zapateros deben acudir para no dar pie a habladurías; los sombreros porque los sombreros vendrán al pelo y los refrigeradores porque se ha tomado eso de la exposición con mucho calor y conviene refrescar el ambiente.

Yo, por mi parte, quedé un tanto decepcionado; creí que también habría lugar, entre los artículos de la industria nacional, para los artículos periodísticos, pero me han dicho que no, pues no hace falta desde que se fué Machado pues los periodistas ya tenemos la de la escopeta recortada.

Y no sé por qué sospecho que hemos salido perdiendo, porque antes se nos censuraba a los periodistas y ahora no se censura a las escopetas.

En fín, que los periodistas también tenemos una exposición tan grande como la del Centro Asturiano.

JOSE A. SELA
S. en C.
LA FLOR CUBANA
GALIANO Y SAN JOSE
A-4284 M-4284
EL SALON SIEMPRE PREFERIDO
¡EXQUISITO SURTIDO!
ALTA CALIDAD-BAJOS PRECIOS
Dulces Helados Licores Ponches Bocaditos
SUST
SE SIRVEN BUFFETS

LA LIQUIDACION DE LA ZAFRA DEBE SER POR EL PROMEDIO DE 12 MESES

Los colonos de la Delegación del Central «Pilar», por medio de su Presidente, el señor Manuel García León, se han dirigido al Jefe del Estado, rogándole firme el Decreto por el que se dispone que la liquidación de la zafra presente se efectúe por el promedio de doce meses.

JAGUEY GRANDE SE UNE AL HOMENAJE A NUESTRO DIRECTOR, DR. RIVERO

El señor Severino Meana, Secretario General del Casino Español de Jagüey Grande, por medio de una comunicación que tenemos a la vista, nos ratifica su telegrama del 19 de los corrientes, donde nos consignaba su adhesión al homenaje nacional que se organiza en honor de nuestro Director, Dr. José I. Rivero, con motivo de las patrióticas campañas que realiza desde sus leídas «Impresiones».

QUIEREN PAGAR POR UNA SOLA VEZ LA LICENCIA PARA PORTAR REVOLVER

El señor Enrique Infante, Secretario General de la Asociación Cuerpo de Policía Jurada Nacional, nos ruega hagamos pública su protesta de no comprenderse a los Guarda Jurados en las disposiciones señaladas en el Decreto-Ley número 2950 de 6 de diciembre último, que exime a los vigilantes nocturnos (serenos), del pago anual de la licencia para portar arma de fuego, ya que tan agentes de la autoridad son unos como otros.

Actualmente, y por así disponerlo el citado Decreto-Ley, los serenos abonan, por una sola vez, el importe de la licencia de revólver.

Whiz
grasas, insecticida, esmalte, parches, limpiador, renovador, etc., hasta 98 productos de primera calidad.—Los preferidos en el mercado.
Distribuidores
MOTOR FUEL Co.-Tel. A-1520-Habana

M.E.C.D. 2016

DOLOR DE CINTURA

TERRIBLES DOLORES REUMATICOS

Indudablemente, usted desea verse libre de achaques, para su propio bien, y el de sus familiares. Permita que le expliquemos en palabras sencillas la verdadera causa de sus dolores y el modo de combatirlos con éxito.

Los Riñones, cuya misión es la de filtrar y purificar la sangre no funcionan correctamente y permiten que se acumulen impurezas y ácido úrico en exceso en la sangre. He aquí por qué tantos padecen Dolores Crónicos de Cintura, Reumatismo, Ciática, Lumbago, Pérdida de Vigor y constantes dolores en las coyunturas y músculos. No existe medio más seguro de purificar la sangre y volver los riñones a la normalidad que un tratamiento con las Píldoras De Witt para los Riñones y la Vejiga.

Las Píldoras De Witt se elaboran exclusivamente para combatir el dolor y la debilidad causados por los Desórdenes de los Riñones. Proporcionan alivio inmediato. No sólo eliminan el dolor, sino también restituyen el vigor y la vitalidad perdidos.

Estas píldoras no son purgantes, y pueden tomarse a cualquier edad y en cualquier momento. La fórmula está claramente impresa sobre la caja y su farmacéutico le dará su opinión sincera sobre su eficacia. Exija las legítimas Píldoras De Witt.

PILDORAS

DE WITT

PARA LOS RIÑONES Y LA VEJIGA

Una comisión de pinareños en O. Púbicas

Pidieron la construcción de la carretera de S. Juan y Martínez a Pinar del Río, vía San Luis

Una comisión integrada por distinguidas personalidades de la región pinareña, visitó ayer al Secretario de Obras Públicas, siendo recibida por el señor Compte y por el Subsecretario del Ramo, los que sostuvieron larga entrevista, tratando de diversas obras que se consideran de urgente necesidad.

Componían la comisión los señores Jacinto Argudín, Vicepresidente de la Cuban Land; Desiderio Saludes, Presidente del Comité Organizador de la Federación de Sociedades de Agricultores; Manuel Zelipe, de la Cámara de Comercio de Pinar del Río; Pío Escobar, de la Asociación de Cosecheros de San Luis; Manuel Amor y Manuel Darias, Presidente y Secretario de la Cámara de Comercio de San Juan y Martínez; Pedro Menéndez, por los Cosecheros de San Juan y Martínez; Gustavo Pérez, Presidente del Sindicato de Obreros del Tabaco y Daniel María Rodríguez, por los Cosecheros de Tabaco de San Luis.

La comisión hizo entrega de una razonada exposición, pidiendo la construcción de la carretera de San Juan y Martínez a Pinar del Río, pasando por San Luis.

IMPORTANCIA DE ESTA CARRETERA

Hace muchos años que los pueblos de San Juan y Martínez y San Luis, vienen trabajando por la consecución de esa vía, que irrogaría enormes beneficios a las principales zonas tabacaleras de esa región, que tienen las dificultades de la comunicación su mayor enemigo.

Para dar una idea de la importancia de esa carretera, diremos que el movimiento económico de esa parte de la provincia villareña, eminentemente dedicada al cultivo del tabaco, alcanza a más de seis millones de pesos al año .

EL SR. COMPTE INTERESARA DEL PRESIDENTE LA AUTORIZACION DE LAS OBRAS

El señor Secretario de Obras Públicas reconoció la necesidad de las obras y la justicia de la petición que reiteran a este Gobierno, y les prometió poner todos sus esfuerzos a fin de lograr del señor Presidente de la República, la autorización correspondiente para el más rápido comienzo de las obras.

DOS SUBASTAS

Hasta las diez de la mañana del día 25, se recibirán en el Negociado de Construcciones Civiles y Militares y en la Jefatura del Distrito de Santa Clara, las proposiciones en pliego cerrado para la subasta de las obras de reparación proyectadas en la Aduana de Isabela de Sagua.

El día 29, en el local de la División de Compras, se celebrará la subasta para la compra de efectos de ferretería. En ambos Negociados se facilitan los pliegos de condiciones para estas subastas.

Seiscientos haitianos que están detenidos en Santiago de Cuba, serán reembarcados a su país

Se investigará cómo 300 obreros cubanos fueron desplazados en una finca por haitianos. Mañana zarpará el «Chester» y llegará en su lugar el «Richmond». Son esperados dos barcos ingleses

VARIAS NOTICIAS DEL PUERTO DE LA HABANA

El Dr. José M. Bolaños, Comisionado de Inmigración de la República, pasó ayer un telegrama a su delegado en Santiago de Cuba, ordenándole que se procediera en seguida al reembarco de los 600 haitianos que estaban reconcentrados en la Estación de Cayo Duán, pues ya se había llegado a un acuerdo con la Empresa Naviera de Cuba que será la que procederá a conducir a esos haitianos a su país por medio de los barcos de la Compañía.

En lo sucesivo, los reembarques de haitianos que vayan siendo capturados en la provincia oriental, por haber penetrado en nuestro territorio de manera fraudulenta, serán embarcados por grupos por el puerto de Banes y sustituidos por cubanos.

Recientemente en una finca azucarera fueron sustituidos por esos elementos extranjeros, 300 obreros cubanos que estaban trabajando, y este hecho se investiga para exigir las responsabilidades del caso.

El Seatrain «New Orleans».

De New York llegó ayer el Seatrain «New Orleans», con vagones de carga general.

El «Josep E. Parrot».

El ferry «Joseph R. Parrot» llegó ayer de Key West con vagones de carga general.

Salidas.

Salieron ayer el «Arsa» para New Orleans; el «Santa Rita» para New York; el «Quirigua» para New York; el «Joseph R. Parrot» para Key West; el «Topeca» para Veracruz; el «San Benito» para Puerto Cortés.

Los que viajan en el «Resolute».

Entre los turistas que viajan en el vapor excursionista «Resolute», que llegará en la mañana de hoy de regreso de un viaje alrededor del mundo figuran el Teniente General retirado del Ejército Español Don Antonio Vallejo Vila; el diplomático chileno Vicente Alamos; el autor Norman S. Archivald; Mr. H. U. Bailey, del Semanario «Princenton Republic»; el comerciante de tejidos de Barcelona, Sr. José Ballve; el comerciante-industria Curt von Berchs y familia; el profesor de la Universidad de Cincinnatti Dr. F. W. Chandler y señora; la escritora Jessie M. Crofron; el Cónsul General de los Estados Unidos en la India Arthur Chester Frest; el periodista húngaro Julio Gessty; el Mayor Leonard R. Grayce, famoso jugador de Bridge y escritor; Mrs. David Joshton, présidenta de la Wowen Town Club; el periodista de Kiel Ludwig Kiefer; Alberto C. Moliner y Sra.; Julio de Polanco, propietario de Santander; el Barón y la Baronesa Albreth von Schreder; el Coronel Hans Stuad; el Consultor del Gobierno de Budapest y campeón de Bridge, Ferdinand von Szabo; el profesor de l aUniversidad de Columbia Dr. Anthony Walsh; el Abogado de Berlín Dr. Albert Wandesleben; Mr. N. G. Wood, de la Standard Oil Co., y otros.

Dos barcos ingleses.

La Mala Real Inglesa, espera el próximo domingo a las 9 de la mañana, y procedente de Europa, el vapor inglés «Orduña», que trae carga general y pasajeros, y el día 28, a primera hora, y procedente de Valparaíso y escalas, el moto-nave «Reina del Pacífico», que seguirá viaje el mismo día para Europa llevando su cupo completo de pasajeros de la Habana, pues también trae una gran cantidad de pasajeros que embarcaron en Sud y Centro América.

El Ministro de Cuba en Inglaterra.

Entre los pasajeros que embarcarán en la Habana en el «Reina del Pacífico», figura el Ldo. Guillermo Patterson, Ministro de Cuba en Inglaterra, quien estaba en uso de licencia y ahora retorna a su puesto. También embarcarán los señores Manuel Zauranza, Dulce María Hernández, L. Luis Lauranzan, Dolores del Peso, Blas Casares, María Escarrá, William H. Dewn, Rosa Wiltson, María y Emiliano Varona, Tomasa Chabau de Sosa y familia, Enjomi de Sosa Suárez, Eustaquio Díaz Blanco, Cosme Rodríguez Pérez, Alejo Pérez Díaz y familia; Manuel Somoro y familia, Rosendo González, Ramona Paredes, Alejandro Ponte, Antonio Temeiro Piñeiro, Virginia Salcines, Aurora Méndez, Antonio Carasa y familia, Enriqueta Seco, José Prieto Bengochea, Serapio Bezanilla, Josefa Podojo, Félix Fuentes, Antonio Ramos, José Matos, Emilio Figueras de Alli, Abelardo Soto Gómez, Fermín Llaguno, S. Ruisánchez y Sra., José Hoyo y Sra., Sara Rodríguez Llaguno, Juan J. Llaguno, Dr. Juan Tinoco y Sra., Enrique Gancedo, Tomás Díaz, Lázaro Tosar, Eladio González García, Guillermo Sánchez Cruz, Juan A. García, Leopoldo Cuervo, Francisco González Sierra, José González y González, Baldomero Díaz Fernández, Angel Mata Pérez, Ana R. Praxedes, Juan Pastor Rodríguez, María M. González, y otros.

Almuerzo a bordo del «Patria».

Comensales del Secretario de Guerra y Marina, Ingeniero Félix Granados, a bordo del crucero «Patria», fueron ayer los diplomáticos, el Jefe de Estado Mayor de la Marina Nacional, Comandante Villoch, el Capitán Gamba y el Comandante del crucero americano «Chester», con uno de sus ayudantes.

Varias damas también asistieron a ese acto, y al desembarcar el Secretario de la Guerra y el Jefe de Estado Mayor, las baterías de a bordo del «Patria» le rindieron los honores correspondientes.

Zarpará mañana el «Chester».

Mañana sábado, de madrugada, zarpará de este puerto el crucero «Chester», quien será reemplazado nuevamente por el «Richmond», que ya terminó sus prácticas en conexión con el grueso de la escuadra de su país que opera en aguas de Cuba.

El «Santa Rita».

Procedente de Valparaíso y escalas, con un pasajero para la Habana y 49 pasajeros en tránsito, llegó ayer el vapor americano «Santa Rita», donde viajan el banquero alemán Barl Schneider, Hubert Simmons y familia, administrador delegado de la All American Cables; los Oficiales de Armada Americana Coronel E. R. Heussolder, y los Tenientes Lennie Conn, John Weing y R. R. Gregor.

Mucho oro.

Lleva este barco con destino a New York 24 mil libras esterlinas y 100,000 pesos en oro que envían, respectivamente, Bancos de Ecuador y de Chile.

El «Sesostris».

Al medio día de hoy llegará de Puerto México el vapor alemán «Sesostris», que seguirá viaje a Alemania.

El «Munargo».

De Miami llegó ayer el vapor «Munargo», que trajo carga general, 18 pasajeros para la Habana y conduce 64 pasajeros en tránsito.

Para la Habana llegaron por este vapor Manuel Rodríguez, Dolores Carratalá y familia, María Cid y otros.

Pertrechos.

Por el «Morro Castle» llegaron 15 cajas de cartuchos para el ejército.

Un pizarrón.

Cumpliéndose lo pedido por el Supervisor de la Policía del Puerto, capitán Hidalgo, los muelles desde ayer han fijado en lugar visible unos pizarrones, donde se publica el número y el nombre dande paró la lista de obreros nombrados ese día de turno para trabajar y así se conocerá exactamente cuáles son los que están en turno para ser llamados al trabajo.

Con esta medida se estima que se terminarán las reclamaciones.

Preparando un timo.

El aduanero número 56, observó ayer que un sujeto que desembarcó por el muelle de Luz portaba un bulto, por lo que fué a su encuentro para ver lo que conducía y aparentemente se vió que se trataba de un cartón de cajetillas de cigarros americanos, por lo que el aduanero procedió al arresto del sujeto en cuestión, para conducirlo a la Inspección general.

Cuando se dirigían hacia ese sitio, y aprovechando que cruzaba un ómnibus a bastante velocidad, el detenido emprendió la fuga, tomando el mencionado vehículo y dejando el cartón en poder del aduanero.

Al abrir el cartón se vió que en lugar de cigarros americanos contenía cajetillas rellenas de aserrín, con cuyo bulto el sujeto en cuestión pensaba dar un timo.

—Los vigilantes 2140 y 336 arrestaron al chauffeur Steve Rezech, vecino de Amargura 3, por que los desobedeció.

Se construirá la jaula.

Se ha dispuesto por el supervisor de la Policía del Puerto se construya en la estación la jaula donde permanecerán los detenidos mientras se levante el acto, pues ya días pasados se fugó un preso.

Barcos que llegarán hoy.

Hoy llegarán los siguientes barcos: el hondureño «Contessa», a las seis a. m., de New Orleans, con carga y pasajeros; el americano «Virginia», de San Francisco, a las siete a. m., con seis pasajeros para la Habana y 410 en tránsito; el «Metapan», a las siete de la mañana, de Tela; el «Resolute», excursionista alemán, a las 9 a. m., con 3 pasajeros para la Habana y 200 excursionistas; el «Sesostris», de Puerto México, al mediodía; el «Florida», de Tampa y Key West, a las seis de la tarde, con pasajeros.

Plaza de práctico.

De resultas de los exámenes que se han celebrado para cubrir una plaza de práctico del puerto de la Habana, ha resultado con la más alta calificación el señor José Santos Pino, quien será propuesto para ser nombrado para ese cargo.

Santos Pino concurrió ya a otros exámenes por seis ocasiones, pero en tiempos pasados las influencias lo derrotaron, quedando en todas esas ocasiones en segundo lugar.

El «Quirigua».

De Cristóbal, con 70.000 racimos de plátanos y 64 pasajeros para New York y 13 pasajeros para la Habana, llegó ayer el vapor americano «Quirigua», donde llegaron Lea de Suárez e hijos, Conrado Benítez, Ramón Alvarez y Cecilio Martínez Dalmau, todos marinos cubanos que llevaron una embarcación a Centro América; Dr. Benjamín Bird y señora, Mateo Castresana y María Madrigal.

—En este vapor embarcaron para New York Constance Cellwell, Carlos Fernández e hija, Ignacio Abalia, Dr. Luis Blanco y familia, Marie Riabaichinsky y otros.

Lentejas y chícharos.

El vapor Santa Rita ha traído 20 toneladas de lentejas y 50 de chícharos de Chile.

Para el monumento al Gral. Gómez.

Por el vapor italiano «Arsa», que llegó a este puerto, procedente de Italia y puertos del Meditrráno, vinieron las últimas cajas que corresponden al monumento al general José Miguel Gómez.

Estas cajas, en número de seis, tienen un peso mayor de quince toneladas cada una y para atender a su descarga, se contrató los servicios de una potente grúa.

En cada caja viene una estatua de las que forman parte del monumento y la obra escultórica ha estado a cargo de los profesores Conti, Calori y Tadolini, que la han ejecutado conforme a los modelos que les fueron suministrados.

Han sido hechas todas en mármol blanco de Carrara y la obra fué realizada en los laboratorios que tiene instalados en Querceta (Italia), el conocido importador de esta plaza J. Pennino.

Completándose con esta última remesa la totalidad del monumento, se espera que pronto empezarán los trabajos de su emplazamiento en la Avenida de los Presidentes, en el Vedado.

El doctor Dámaso Pasalodos, presidente de la Comisión que tiene a su cargo todo lo relacionado con este monumento, que se erige por voluntad y con la cooperación de todo el pueblo cubano, abriga el proyecto de imprimir la mayor actividad a los trabajos de colocación.

Pronto, pues, la Habana, contará con un nuevo monumento para satisfacción y orgullo de propios y extraños.

J. ARISTIGUETA AGRADECE LAS MUESTRAS DE AFECTO

Nuestro compañero Joaquín Aristigueta nos encarga que hagamos público su agradecimiento a las muchas personas que le visitan, escriben o telegrafían felicitándole por haber librado la vida, tan milagrosamente, en el atentado criminal de que fué objeto con nuestro Director y demás acompañantes.

Son tan numerosos esos mensajes cordiales que nuestro compañero se ve imposibilitado de contestarlos, por falta de tiempo, y lo hace por este medio para hacer saber que los agradece y los corresponde.

Queda complacido el compañero Aristigueta.

UNA SOCIEDAD MERCANTIL HA QUEDADO DISUELTA

La importante sociedad mercantil de Santiago de Cuba, que giraba bajo la razón de Sobrinos de Abascal, ha sido disuelta y constituída otra de responsabilidad limitada, que será continuadora de los negocios de la disuelta, de cuyos créditos activos y pasivos se ha hecho cargo.

La nueva sociedad, constituída ante el notario de la mencionada ciudad de Oriente señor Ernesto Ganivet, se denomina Sobrinos de Abascal, Sociedad Limitada, con un capital de doscientos mil pesos y con domicilio en el número 44 de la calle «Aguilera».

Forman parte de esta nueva sociedad los herederos del fallecido señor Pedro Abascal y Gutiérrez, y como gerentes los señores Manuel María Abascal y Gutiérrez, Justo Martínez Acebo y Arturo Hernández y Lapuente.

Nos complace exteriorizar nuestros votos porque Sobrinos de Abascal S. L., tengan los más satisfactorios éxitos en sus negocios.

N. GELATS y Cía.

Habana. BANQUEROS Aguiar 106-108

Vendemos cheques de Viajeros

Pagaderos en todas partes del mundo

y Cartas de Crédito Circulares

en las mejores condiciones.

"SECCION DE CAJA DE AHORROS"

Recibimos Depósitos en esta Sección Pagando el 2½ por 100 Anual. Todas estas operaciones pueden efectuarse también por Correo.

HONORABLE SR. PRESIDENTE DE LA REPUBLICA.
PALACIO PRESIDENCIAL.
HABANA, MAYO 24 DE 1934.

MAYORIA ABSOLUTA ANTIGUOS EMPLEADOS Y OBREROS TELEFONOS TRABAJANDO Y LEGALMENTE ORGANIZADOS AMPARO LEYES REPUBLICA SOLICITAN URGENTEMENTE AUDIENCIA PARA EXPONER QUEJAS CONTRA ATROPELLO MINORIA APOYADA SECRETARIA TRABAJO PUNTO ESTAMOS DISPUESTOS LUCHAR POR MANTENER INDISCUTIBLES DERECHOS MAYORIA ORGANIZADA AMPARO LEYES PUNTO

RESPETUOSAMENTE

SINDICATO DEL PERSONAL DE LA CUBAN TELEPHONE CO.

SEÑOR SECRETARIO DEL TRABAJO.
HABANA, MAYO, 24 DE 1934.
SECRETARIA DEL TRABAJO.

DECIDIDOS LUCHAR ENERGICAMENTE POR MANTENER DERECHOS MAYORIA LEGALMENTE ORGANIZADA TRANSCRIBIMOS TELEGRAMA ENVIADO PRESIDENTE DE LA REPUBLICA PIDIENDO AUDIENCIA PUNTO HONORABLE SEÑOR PRESIDENTE REPUBLICA PUNTO MAYORIA ABSOLUTA ANTIGUOS EMPLEADOS Y OBREROS TELEFONOS TRABAJANDO Y LEGALMENTE ORGANIZADOS AMPARO LEYES REPUBLICA SOLICITAN URGENTEMENTE AUDIENCIA PARA EXPONER QUEJAS CONTRA ATROPELLOS MINORIA APOYADA SECRETARIA TRABAJO PUNTO ESTAMOS DISPUESTOS A LUCHAR POR MANTENER INDISCUTIBLES DERECHOS MAYORIA ORGANIZADA AMPARO LEYES PUNTO

RESPETUOSAMENTE

SINDICATO DEL PERSONAL DE LA CUBAN TELEPHONE CO.

SINDICATO DEL PERSONAL DE LA CUBAN TELEPHONE COMPANY

MANIFIESTO

Al Público en General y a los Trabajadores en Particular

El "Sindicato General de la Cuban Telephone Company", integrado en su mayor parte por la absoluta mayoría de los antiguos empleados y obreros de la Compañía, cumpliendo el acuerdo tomado en la Asamblea General Extraordinaria celebrada con el principal objeto de trazarnos una línea de conducta definitiva para la legítima defensa de nuestros intereses colectivos, y considerar la necesidad de unirnos en un FRENTE UNICO para conseguir las mejoras reivindicatorias que al amparo de las Leyes sabremos plantear y exigir a la Compañía, con una actuación enérgica; pero sensata y de cooperación social; viene a dar a conocer al público en general y a los trabajadores en particular, por medio de este Manifiesto, la siguiente:

DECLARACION DE PRINCIPIOS

PRIMERO.—Que constituímos la absoluta mayoría del total de los antiguos empleados y obreros de la Cuban Telephone Co., lo cual puede fácilmente comprobarse examinando y revisando las nóminas y documentación oficial de la Compañía.

SEGUNDO.—Que después de ir, forzosamente obligados, a una huelga ilegítima, con infracción del Decreto número 3, sin esperar a que se resolviera el problema pendiente de las peticiones formuladas, por una resolución de los organismos oficiales del Gobierno; cuya huelga coincidió con el movimiento general que en este sentido y con fines políticos se planteó por organizaciones ajenas a nuestros intereses como empleados telefónicos; los que constituíamos y constituímos esta absoluta mayoría decidimos volver al trabajo, acogiéndonos legalmente a las disposiciones del Decreto-Ley número 63, cosa esta que, en contra de lo decidido por nuestra mayoría, no acató ni realizó la minoría equivocada que queriéndonos imponer su criterio, se mantuvo en huelga; y que esta mayoría, desde ese momento decidió la constitución de una organización libre e independiente, sin nexo alguno patronal, para sustituir con ella el disuelto Sindicato, y con objeto de defender y sostener los derechos de los empleados y obreros.

TERCERO.—Que estamos decididos y dispuestos a defender la opinión de la mayoría, que es la que debe y tiene derecho de hacer valer su criterio sin dejarnos amedrentar, dominar ni dirigir por ninguna minoría equivocada, y mucho menos dejarnos conducir a una lucha de procedimientos radicales y de terrorismo, que condenamos.

CUARTO.—Que como tal mayoría constituímos este Sindicato, al amparo de las leyes vigentes, como organización de defensa y de acción adecuada a la lucha por nuestras reivindicaciones; pero dentro de una línea de actuación sensata y de cooperación social, aunque exigiendo con energía las mejoras que estimemos justas y necesarias.

QUINTO.—Que no tenemos nexo ni relación alguna de subordinación o afinidad con la administración patronal de la Cuban Telephone Co., y de acuerdo con los deseos de la mayoría eliminaremos de nuestro Reglamento todo vestigio de disposición que no haga aparecer nuestro Sindicato como lo que realmente es y queremos que sea; una organización de lucha, libre e independiente, por el derecho de nuestra mayoría, con una estructuración sindical más acorde con los principios generales del proletariado.

SEXTO.—Que estamos plenamente interesados en mantener y conseguir las demandas reivindicatorias contenidas en el pliego presentado a la Compañía por el antiguo Sindicato—hoy disuelto y sin personalidad—como programa mínimo, adicionadas con otras mejoras de positivo beneficio para nuestros intereses como trabajadores.

SEPTIMO.—Que sabremos plantear y exigir a la Compañía, con el reconocimiento de nuestro Sindicato como única organización representativa de todos sus empleados y obreros, la firma y estricto cumplimiento de un Convenio de Bases de Trabajo reivindicatorias, como paso previo, hasta la celebración del correspondiente Contrato Colectivo de Trabajo, donde quedarán definitivamente establecidas dichas Bases.

OCTAVO.—Que esta organización, constituída por la absoluta mayoría de todos los antiguos empleados y obreros de la Cuban Telephone Co., sin nexo patronal alguno con ella, que tendrá necesariamente que acatar y reconocer nuestra fuerza y personalidad, ADMITIRA EN SU SENO, sin represalia alguna a los antiguos compañeros que, convencidos de nuestra efectiva libertad, acrediten en forma su buena fe, y su decisión de acatar y respetar las de la mayoría, luchando exclusivamente por el mejoramiento de las condiciones de trabajo, sin vinculación alguna con organizaciones ajenas a los empleados y obreros de la Cuban Telephone Co.

NOVENO.—Que lucharemos exclusivamente por la defensa de nuestros intereses como trabajadores sin seguir ninguna línea sindical política, con una sensata y comprensiva visión de cooperación social y dentro de las Leyes; pero, manteniendo con enérgica decisión, para incluir en el Contrato Colectivo de Trabajo, el siguiente:

PROGRAMA MINIMO DE DEMANDAS REIVINDICATORIAS PRESENTADAS A LA EMPRESA EL DIA 23 DE MAYO

1.—Reconocimiento del Sindicato del Personal de la Cuban Telephone Company y de sus delegados y Delegaciones.
2.—Aumento progresivo de sueldos y salarios.
3.—Establecimiento de Sueldos Mínimos de $30 y $60.
4.—Inamovilidad en los puestos de empleados y obreros.
5.—Establecimiento de escalafones oficiales de empleados y aspirantes
6.—Abono de diferencias de sueldos en casos de sustituciones.
7.—Derecho expresamente reconocido a la huelga legítima.
8.—Cooperación del Sindicato en la designación del personal.
9.—No represalias injustificadas.
10.—Licencias con sueldos en casos de enfermedad y vacaciones.
11.—Reorganización de todos los Departamentos de la Compañía dentro del Contrato Colectivo de Trabajo.
12.—Mes completo de trabajo para todos los empleados y obreros.
13.—Puestos fijos, de plantilla, para todos los que lleven más de seis meses.
14.—Gastos de mantenimiento de servicios y viajes por cuenta de la Compañía.
15.—Entrega de los cheques a los empleados y obreros del interior los días 16 y 1° de cada mes, y girados contra Bancos locales.
16.—Exigencia a los Jefes de la mayor consideración y respeto en el trato con los empleados y obreros.

LA ASAMBLEA GENERAL DEL SINDICATO DEL PERSONAL DE LA CUBAN TELEPHONE COMPANY.

Habana, 14 de mayo de 1934.

EL PRESUPUESTO DE LA SECRETARIA DE SANIDAD ASCIENDE A 4 MILLONES

En definitiva ascenderá el Presupuesto de la Secretaría de Sanidad y Beneficencia, para el próximo año fiscal, a la cantidad de $4.127.828.48. De esa suma corresponden a la Dirección de Sanidad $2.311.578.72 y a la Dirección de Beneficencia, la de $1.816.289.76.

SUSCRIBASE Y ANUNCIESE EN EL «DIARIO DE LA MARINA»

Un ladrón fué arrestado al tratar de robar

Un americano lo detuvo cuando trató de llevarle la cartera. Procesado un acusado de robo

El vigilante 1718, arrestó en la esquina de Monte y San Nicolás, al conocido carterista José García, (a) «El Capitancito», vecino de Monte 243, en los instantes en que trataba de sustraerle un reloj con su leontina, a Federico Somerford, vecino de la finca «La Palma», en Catalina de Güines.

Somerford, al darse cuenta de que el García trataba de robarle, sostuvo una fuerte lucha con él, logrando de esta manera detenerlo.

El acusado negó los cargos, siendo enviado al Vivac.

UN PROCESADO

El Juez de Instrucción de la Sección Tercera, dictó auto de procesamiento contra Mateo Menéndez Hernández, por un delito de robo flagrante, señalándole fianza de dos mil pesos.

EL SR. GREGORIO MENDOZA FELICITA AL DR. RIVERO

El señor Gregorio F. Mendoza, natural de Puerto Rico, y residente en nuestra Capital, nos remite una atenta carta, que agradecemos sinceramente, felicitando a nuestro Director por haber salvado la vida del cobarde atentado de que fué objeto hace varias noches. Lo que reprocha toda la sociedad cubana sensata.

El señor Mendoza es un asiduo lector del DIARIO DE LA MARINA, al que considera una honra de la prensa mundial y, aunque extranjero, está identificado con todos los problemas cubanos.

M.E.C.D. 2016

DE DIA EN DIA

...o en estos días dos noticias ...uardan estrecha relación con ...e charla, que estimé de inte...blico, sobre el destino que de...ele a las utilidades de la Lo... Nacional.

...de ellas fué la manifestación ... por el ex-Embajador en Cu... Harry B. Guggenheim, alu... en tono de reproche a la afi... del cubano al juego de la Lote... a la nefanda influencia que ...stitución venía ejerciendo en ...tinos de nuestro país.

...o se ve, el antecesor de Mr. ... en cuyo ánimo los oposicio... no creyeron haber logrado ...osa, parece que llegó a estar ...uerdo—aunque sin decírselo —con el grupo de opositores a ...e le había metido en la ca... que a la Lotería le habían ...o bilongo», preocupación que ...án echando por tierra los ...sos ingresos que por ese con... está percibiendo el Estado. ...anto a la admonición que se ...a en esa especie de pastoral ... Guggenheim a los cubanos ...estra indiscutible inclinación ...rir títulos de la Renta de la Nacional, tal vez no sea un motivo bastante sólido para que nos ruboricemos.

Y si pensamos que en los Estados Unidos no hubo necesidad de Lotería para comprar conciencias de congresistas y que media población de Norteamérica se quedó recientemente a la cuarta pregunta por correr el albur de inversiones en Empresas no menos azarosas que las de obtener «el gordo», tales como ponerse a perforar la tierra en busca de petróleo, llegamos a la conclusión de que los señores puritanos no siempre son acertados en sus juicios.

La segunda de las noticias a que empezamos refiriéndonos viene a demostrar, por otra parte, que no todos los americanos piensan como Mr. Guggenheim.

Por lo menos, un cablegrama de Puerto Rico nos asegura que el Gobernador de la vecina ínsula, accediendo a los reiterados ruegos de los portorriqueños, ha dispuesto que se restablezca en aquel territorio la Lotería, que había dejado de jugarse allí desde los ya lejanos días de la dominación española. O sea que ya tenemos Lotería en un país cobijado por la bandera de las barras y las estrellas y—dicho sea de paso—puede que también dentro de poco haya toros allí.

Pero lo que viene más a cuento de la proposición que hice — y repito— de crear un fondo especial con los productos de la Lotería, para destinarlos a fines benéficos, cosa de que se administren bajo la supervisión de un patronato (no sea que un día la puerca tuerza el rabo en la Dirección de la Renta, hoy en manos honorables) es la consideración que hace el Gobernador de Puerto Rico, de acceder, venciendo sus propios prejuicios, a la solicitud de los portorriqueños, en atención a que los productos de la Lotería van a ser dedicados allí a combatir la tuberculosis.

Y considerando yo que esta Revolución que hizo piedra de escándalo de la Lotería Nacional, está en el deber de estructurarla nuevamente, una vez reconocida su utilidad, para que no pueda volver a ser lo que fué a través de largos años, (que no fueron precisamente ocho) reitero mi proposición, rogándoles a mis compañeros Angulo y Urrutia que me la prohijen y la planteen ante el Consejo de Estado.

A ver si logramos así, verbigracia, que tanta criatura que anda sin zapatos por esas calles vendiendo billetes para buscarse un pedazo de pan, coma, vista, calce y aprenda un verdadero oficio, con los productos de la Renta de la Lotería.

Y otras cuantas batallas por el estilo que hay que ganarle urgentemente a la miseria.

Tartarín de TARASCON

POLICIA DISPARA TRA UN AUTO Y MATA UN HOMBRE QUE HUIA

...VEPORT, mayo 24. AP.— ...cía disparó contra Clyde Ba... ocasión ...ándole la muerte, así ...ntra ... Bonnie Parker, una mu... lo ... acompañaba y que esta... ando ... un tabaco, al negarse la ... obe... decer al alto, imprimién... ocida... d al automóvil cerca de ...Lo... uisiana. El policía dice ...auto... móvil contenía una ame...

LD PIDE QUE OMETA AL SENADO PACTO CON COLOMBIA

...NGTON, mayo 24. AP.— ...lor Hatfield ha pedido de ... Secretario de Estado, Mr. ...ull, que someta al Senado ... Comercial efectuado con ... diciendo que cree que se «protestar contra los inte... oleros y frutales de los Es... dos que tienen grandes ne... Colombia».

SEDAS ESTAMPADAS

dibujos de última novedad

89 CTS. VARA

Chiffones ESTAMPADOS

a 40, 68, 80 y 89 c.

Sedas a RAYAS

a 89 c. y $1.25

"la época"

Neptuno y San Nicolás

Crónica Habanera

(Continuación de la Pág. SIETE)

BODA DISTINGUIDA

Para el día once de junio, ha sido fijada la boda de Conchita Ledón y Ledón, muy graciosa señorita de nuestra sociedad, con el señor Gustavo Alfonso Fernández.

En la Iglesia del Cristo se celebrará esta ceremonia, que constituirá un señalado acontecimiento social.

GRAN ESTRENO

En la Comedia, el simpático coliseo de la calle de Animas, se llevará a efecto esta noche una magnífica función, a la cual no dudamos asistirá gran concurrencia.

La Compañía de Eugenia Zúffoli, que allí actúa con tanto éxito, pondrá en escena la bellísima comedia de Jacinto Benavente, titulada «Ni al amor ni al mar».

Un estreno de gran interés.

LA BODA DE ESTA TARDE

Para las cinco de la tarde, en la Iglesia de Nuestra Señora del Carmen, está anunciada la boda de la gentil señorita Laura Pumarejo, con el señor Victoriano A. de la Sota, joven y notable violinista.

La «Casa Trías», el elegante jardín de la calle 12, en el Vedado, ha recibido la encomienda de los ramos de boda y tornaboda.

EN LA IGLESIA DEL CARMEN

Con gran lucimiento tuvo efecto anoche, en la Iglesia Parroquial de Nuestra Señora del Carmen, una elegante ceremonia nupcial, en la que fueron contrayentes la bellísima señorita Terina Delgado y el joven Manolo Suárez, perteneciente al alto comercio habanero.

Una gran concurrencia llenó desde hora temprana el hermoso templo de la Calzada de Infanta, que lucía un magnífico adorno de plantas y flores.

Muy bonita la novia, se presentó en la iglesia ataviada con exquisita elegancia. Llevaba un precioso bracelete de gardenias, con caídas de las mismas flores.

El señor Enrique Delgado, conocido industrial, y la señora María Perdomo de Delgado, padres de la encantadora Terina, fueron los padrinos.

Los testigos:

Por la novia, el señor Manuel Betancourt, Administrador de The Bank of Nova Scotia; el general Ernesto Asbert, el señor Enrique Gancedo y el doctor José Capote.

Y por el novio, los doctores Perfecto Suárez y José M. Zayas y los señores J. Fernández Millán y Amadeo Fernández.

SIMPATICO ALMUERZO

En honor de la culta y distinguida señorita Piedad Maza y de los Santos, Presidenta actual del Lyceum, se celebrará mañana un almuerzo que le ofrecen sus compañeras de la Directiva de la conocida institución femenina.

Este tendrá efecto en la bella casa del Lyceum, en la Calzada del Vedado y lo motiva el próximo enlace de la señorita Maza, anunciado para el jueves de la semana entrante, con el caballeroso señor Jesús Fernández Veiga, Presidente de la Sección de Fiestas del Casino Español.

EN SAN JUAN DE LETRAN.

Hoy, a las seis de la tarde, en la Iglesia de San Juan de Letrán, se celebrará la boda de la gentilísima señorita Teresa Gavaldá y Milanés con el doctor Carlos M. Cruz Vazquez, Catedrático del Instituto de la Habana.

La novia es hija del doctor Enrique Gavaldá Valenti, médico del Consulado español en la Habana y de la señora Teresa Milanés Tamayo de Gavaldá.

Simpática ceremonia que dará tema a la crónica.

CEREMONIA NUPCIAL

Anoche, a las nueve y media, ante el altar mayor de la Parroquia de los Quemados de Marianao, se celebró la boda de la bella señorita María Antonia Rebozo y Alfaro, con el joven Andrés López Tabares.

La ceremonia, que resultó muy lucida, fué apadrinada por la gentil y elegante dama Alice Steinhart de la Llama y por el conocido caballero Frank Steinhart Jr.

Fueron testigos por ella, los señores José Fernández Suárez, José Basilio Daubar y Gonzalo García y el Doctor Carlos M. Kohly.

Por él, a su vez, lo hicieron, los doctores Pablo de la Llama y Joaquín Argote y el señor Alex C. Mac Donald.

Durante el acto la señorita Rebozo, como complemento de su preciosa toilette nupcial, lució un artístico ramo de mano, creación del acreditado jardín «El Clavel».

Correspondía al modelo «Ensueño» bellamente confeccionado con gardenias y caídas de guirnaldas de las mismas flores.

MASSAGUER

Nuestro distinguido compatriota Conrado Massaguer, regresa a sus lares. El fundador de Gráfico, de Social y de Carteles, alejado de nuestras playas desde los luctuosos días del machadato, nos anuncia su vuelta desde Nueva York.

Todos sabemos de sus actividades en aquella gran urbe, donde se dedicó a crear atmósfera hostil a nuestro gobierno de entonces.

También sabemos de sus grandes éxitos artísticos, de los cuales se ha hecho eco la propia prensa norteamericana. Sus dibujos y caricaturas han visto la luz en las más destacadas revistas humorísticas de Manhattan; justamente en los números de Life y Ballyhoo de este mes aparecen sendas páginas con trabapos de Massaguer.

En estos momentos trabaja el artista en un cartel anunciador para el «Don Juan» de Douglas Fairbanks, quien lo escogió personalmente para su «affiche»».

El querido amigo regresa en compañía de su bella esposa Elena G. Menocal y de sus encantadoras hijas.

Se propone permanecer el verano entre nosotros, atendiendo a sus negocios y preparando una exposición de ambiente cubano para la próxima temporada neoyorquina.

Edel FARRES

ACABAMOS DE RECIBIR...

NUEVO SURTIDO EN TRUSAS JANTZEN, CON

LOS ULTIMOS ESTILOS
LOS ULTIMOS MODELOS
LAS ULTIMAS CREACIONES

NO COMPRE SIN VER NUESTRO EXTENSO SURTIDO RECIEN RECIBIDO

CASA HARRIS

O'REILLY 104 TELF. A-8790

¿COMPRO YA SUS ZAPATOS?

Pués... al hacerlo demuestre su refinado gusto, adquiera un estilo que resalte por su novedad y elegancia

Gran Variedad DE MODELOS PARA Señoras, Caballeros y Niños.

PATENTE 9963

Original Modelo Subido y de un ajuste perfecto en glacé blanco muy fino. Tacón alto. $5.00

la Opera

la peletería de las elegantes.

REINA 35

COUCEIRO Y HNOS. TELEFONO: M-3757

Guanabacoa al Día

EN EL CASINO ESPAÑOL

A las nueve de la noche de hoy tendrá lugar en los salones del Casino Español el importante y transcendental acto de la toma de posesión de la nueva Directiva de dicha prestigiosa hispana institución social; acto que se llevará a cabo con gran sencillez y despojado de toda fiesta y amenidad.

Inmediatamente se comenzará a laborar para poner aquella vieja casa en condiciones de recibir en su seno a las distinguidas familias guanabacoenses, efectuándole algunas muy necesarias reparaciones y mejoradas, para una vez realizadas, ofrecer una suntuosa fiesta con la que se festejará el advenimiento de la nueva Directiva.

Mucho se espera de los componentes de la indicada Directiva, ya que en su mayor parte son hombres jóvenes, entusiastas y amantes de las tradiciones del Casino Español de Guabacoa.

El nuevo Presidente señor José Casasús Rafols, es un distinguido joven industrial que goza de las simpatías de la juventud alegre y animosa de esta villa, tanto cubana como española, por su carácter franco, jovial y dispuesto a llevar adelante toda iniciativa que tienda a dotar a la sociedad de alicientes y atracciones.

Muchos éxitos les deseamos a todos los que desde esta noche tendrán a su cargo conducir al viejo Casino por la senda del florecimiento y la prosperidad social, obteniendo para el mismo los perdidos prestigios de institución animosa y alegre.

CUMPLEAÑOS

El pasado día veintitres cumplió nueve años de edad la linda niña Gisela Presmanes y Fernández, hija de los estimados esposos Segundo Fernández y Margarita Fernández.

La simpática Gisela recibió muchas felicitaciones y obsequios el día de su cumpleaños.

Nosotros le deseamos todo género de dichas y venturas.

GUARDA CAMA

Guarda cama a consecuencia de estar sufriendo molesta dolencia, la simpática y gentil señorita «Adelita» Viondi y Vera, competente profesora de Instrucción Pública, la cual es muy visitada por sus numerosas amistades, que acuden a su morada a interesarse por su salud

Hacemos votos por su pronto y total restablecimiento.

EN LAS ESCUELAS PIAS

Hoy comienzan en la bella iglesia de las Escuelas Pías, de esta villa los solemnes cultos de la novena a Nuestra Señora del Sagrado Corazón de Jesús, actos religiosos que todos los años se efectúan allí y que llevan a dicho templo escolapio, lo más granado de la sociedad cubana.

Dichas festividades tendrán lugar a las ocho y media de la mañana todos los días, en las que habrá misa cantada, ejercicios del novenario e himno a Nuestra Señora del Sagrado Corazon de Jesús.

Todas las mañanas se verá la amplia iglesia de los R. P. Escolapios colmada por distinguida concurrencia

RESTABLECIDO.

Ya está restablecido de la enfermedad que hubo de padecer en pasados días, el estimado señor Ceferino Díaz, persona que goza de grandes simpatías en esta localidad.

Mucho nos satisface poder consignar esta noticia.

TEATRO CARRAL

Esta noche se celebrará en el teatro «Carral» una magnífica función, en la que se proyectará en la pantalla un bello programa de preciosas películas, interpretadas por los más geniales artistas del cinematógrafo

Estreno de la magistral producción «Tres Mujeres,» por Lionel Barrymore y Alice Brady.

Exhibición de la interesante film titulada «Demonios del mar», por Robert Montgomery y Madge Evans, y un metrotone muy ameno.

Oscar de la Cruz Muñoz.

SALES DE ESTRONCIO de PARAF-JAVAL

BROMURO DE ESTRONCIO
Mejor tolerado y más activo que el Bromuro de Potasio
Indicación: ENFERMEDADES NERVIOSAS
2 gr. de sal por cucharada de Solución y Jarabe.

LACTATO DE ESTRONCIO
Empleado en la Enfermedad de Bright.
Indicación: ALBUMINURIA
2 gr. de sal por cucharada de Solución

YODURO DE ESTRONCIO
Mejor tolerado que el Yoduro de Potasio.
Indicación: ENFERMEDADES DEL CORAZÓN. LINFATISMO
Un gr. de sal por cucharada de Jarabe.

SALICILATO DE ESTRONCIO
Mejor tolerado que el de sosa.
Solución: 1 gr. 25 por cucharada sopera.
Cápsulas de 30 cent. por cápsula.

Las Soluciones y Jarabes se preparan por el Dr Ph. CHAPELLE según las formulas de P. CHAPOTEAUT
PARIS, 8, Rue Vivienne, y en todas las Farmacias.

CUANDO SU MEDICO LE RECETE

EUCALYPTINE

EXIJA LA AMPOLLA GRABADA

EUCA-LYPTINE

la EUCALYPTINE LEBRUN

CURA Y PREVIENE LA GRIPE

M.E.C.D. 2016

A LA GRAN CONCENTRACION ABECEDARIA DEL PROXIMO MES, ACUDIRAN CIEN MIL AFILIADO

INFORMACION POLITICA

Alocución de Narciso Nonell a los Sargentos Nacionalistas.—El Directorio Nacional de Acción Republicana Liberal.—Fiesta Nacionalista a favor de Vilabrille y Fraga.—Actividades de los defensores de la candidatura del Dr. Marino López Blanco, para Alcalde.—El Ejecutivo del Tercio Nacionalista de Regla a favor del Dr. Cosme de la Torriente.—El Sector Femenino del Conjunto Revolucionario Cubano.—La Juventud Abecedaria del Barrio de San Francisco.—Notas

NACISO NONELL SE DIRIGE A LOS SARGENTOS NACIONALISTAS DE TODA LA REPUBLICA

Nos visitó anoche el señor Narciso Nonell, Presidente de los Nacionalistas del Barrio de San Juan de Dios, con Oficinas en Progreso 1, en esta capital, haciéndonos entrega de la siguiente alocución que ha dirigido a los Sargentos Nacionalistas de la República:

«Sargento Nacionalista, ayuda a los tuyos. La revolución que derribó para siempre al pasado régimen de tiranía ha proporcionado a todas las instituciones de la República, el derecho de libertad y de disfrute de la justicia. Nosotros, formados de las verdaderas masas populares, que vivimos íntimamente ligados a ellas, que fuera de nosotros no hay nadie que pueda oir el clamor de socorro y de justicia de los humildes nacionalistas, que somos los verdaderos y únicos Médicos, que en todos los momentos se reclama nuestros servicios y siendo nosotros los que estamos en contacto más directo con el pueblo, debemos hacer un alto en esas luchas de aspiraciones de candidatos sin historia nacionalista, ni revolucionaria que rompen con toda armonía y quebrantan la fe que debe de alentarnos en nuestra labor política, para poder hacer valer nuestros derechos demandando justicia para los queridos correligionarios, que son los que nos han confiado su representación, que debemos hacer valer con energía, pero con el amor y la unión que existe entre nosotros y de todos los medios legales que nos brinda el Coronel Mendieta y la Revolución, que es de todos y para todos. Nuestra labor en la política es grande y noble, pero siempre mal o nunca correspondida. Nuestra principal misión es afiliar a todos los electores que simpaticen con nuestra causa. Gestionar en todos los Departamentos del Estado, Provincia o Municipio, todos los servicios que nuestros correligionarios nos pidan; mantener una oficina o comité donde nuestros correligiquarios puedan acudir en demanda de sus gestiones y necesidades; atender a otras necesidades de nuestros corrligionarios, acaso más perentorias, como son las del desahucio de la vivienda, el médico, la botica, el hospital y todos aquellos asuntos que requieran urgente atención de la Sargentería incansable».

«Compañeros: esta labor de mártires que realizamos durante más de diez y ocho horas diarias, que cuesta la salud y el abandono de nuestra familia, está siendo olvidada por algunos altos Jefes, a quienes hemos dado de buena fe nuestra representación; pensemos queridos compañeros en la unión; en esa hermandad nuestra está el secreto de nuestro triunfo que es el de los afiliados de los barrios y el socorro para los humildes nacionalistas, que diariamente trabajan a nuestro lado. No confiemos nuestra representación a esos altos Jefes, que hacen mal uso de la confianza en ellos depositada. Hagamos lo que hizo el Ejército Nacional; busquemos entre el grupo de nosotros, al Jefe que se entienda directamente con el Coronel Mendieta y con los Secretarios Nacionalistas. Juramentémonos y unidos, firmemente, obtendremos lo que en Justicia nos corresponde. Todos unidos bajo la bandera cubana.—Narciso CARBONELL, Presidente de los Nacionalistas del Barrio de San Juan de Dios».

HOY SE CONSTITUIRA EL DIRECTORIO NACIONAL DE ACCION REPUBLICANA LIBERAL

En las oficinas de Acción Republicana Liberal, se nos informó, por el señor Carlos M. Peláez, Director de dichas oficinas, que hoy, a las tres de la tarde, se constituirá el Directorio Nacional del Partido.

Este acto será presidido por el doctor Miguel Mariano Gómez, líder máximo de la agrupación, y a ella asistirán representaciones de toda la República. Cada provincia estará representada por siete delegados, pero existe la impresión de que el Directorio después de constituirse, acordará aumentar el número a diez.

El Directorio será recibido el sábado, a las once de la mañana, por el señor Presidente de la República, asistiendo a esa entrevista el doctor Gómez, en su carácter de Presidente del mismo.

Los delegados de las distintas provincias se proponen dar cuenta al Directorio de la difícil situación que se les ha creado con motivo de las cesantías de afiliados del partido, decretadas por distintos Secretarios de Despacho, desconociéndose en muchos casos los antecedentes revolucionarios y políticos de las personas perjudicadas con estas medidas.

Hablando con los organizadores del Partido, nos informó el señor Peláez, que el Directorio le imprimirá gran actividad a esos trabajos, y que existe el propósito de iniciar una intensa labor de propaganda. A ese efecto se estudiará el proyecto de los elementos de Oriente y Las Villas, que sugieren la conveniencia de celebrar grandes fiestas políticas en esas provincias, a las que, posiblemente, asistirá el doctor Migoel Mariano Gómez.

El señor Peláez se muestra en un todo de acuerdo con las manifestaciones hechas últimamente por los doctores Gómez y Tapia, en relación con la actuación de los elementos liberales. Estima que la inmensa mayoría del liberalismo ya está laborando en el seno de Acción Republicana Liberal, que ha recogido la gloriosa bandera del viejo partido que acaudilló el insigne General José Miguel Gómez y que su hijo sabrá defender, con la energía y el entusiasmo de siempre.

El doctor Gómez y los elementos dirigentes de Acción Republicana Liberal en toda la República no son otra cosa que liberales y compenetrados con sus aspiraciones y anhelos, evitarán que elementos sin autoridad moral alguna traten de eliminarlos de las contiendas cívicas del país. El liberalismo tendrá toda clase de garantías y con la bandera del doctor Miguel Mariano Gómez demostrará que representa a la inmensa mayoría del país agregó el señor Peláez:

«Es injusto, y significa una campaña interesada para evitar que actúen en la vida pública los elementos liberales, tacharlos a todos de maculados. No hay que hablar más de liberales maculados. Los Jefes desacreditados del viejo partido, se han excluído ellos sólos y jamás volverán a figurar en la dirección de sus destinos. Fueron culpables con Machado de aquel régimen sangriento. Los liberales y muchos de sus elementos representativos, también fueron perseguidos por Machado. Será el pueblo el que diga la última palabra y el único autorizado para emitir el fallo definitivo», terminó diciéndonos Peláez.

GRAN CONCENTRACION NACIONAL ABECEDARIA EN EL PROXIMO MES DE JUNIO

Se asegura que para el segundo domingo del próximo mes de junio, se llevará a efecto la Concentración Nacional Abecedaria, a la cual asistirán representaciones de las 23 filiales de Oriente, de las 10 de Camagüey, de las 26 de Santa Clara, de las 18 de Matanzas y la totalidad de la Habana y Pinar del Río.

Según los cálculos que se han hecho, Oriente mandará 8,000 afiliados; Camagüey, 6,000; Santa Clara, 16,000; Matanzas, 8,000; la provincia de la Habana 10,000 y Pinar del Río, 12,000.

Después de hablar con los dirigentes más representativos de los ramales y teniendo en cuenta el interés que cada abecedario demostrará en ese acto, no exageramos si aseguramos que pasarán de 80,000 los afiliados de los ramales de la Habana, en el desfile de la Concentración Abecedaria. Sumando el aporte del Interior, con las fuerzas de la Habana, puede estarse seguro que el espectáculo de 100,000 afiliados, organizados disciplinadamente, marchando sin estridencia, sin gritos, movidos por una sola idea, animados de un mismo pensamiento, acoplados por una sola finalidad, será único en nuestra Historia, por lo nuevo y por lo que ello constituye en la escala progresiva de una evolución sociológica, que nada ni nadie podrán negar.

Además de los distintos actos que se celebren en honor del alto ideal abecedario y para cumplimentar a los visitantes del Interior, el eje central del día será el desfile abecedario.

Queremos aclarar que esta Concentración no se hace con el fin de demostrar la fuerza de nuestra Organización, pues el ABC no necesita demostrar su fuerza, bástale serlo, y eso en Cuba nadie lo ignora; ni es tampoco un alarde de política, es sencillamente el resultado de la propia vida de la Organización, que se manifiesta, se exterioriza, así se ha demostrado en las provincias donde ya se han celebrado estos actos.

Igualmente es importante hacer saber que la idea de esta Concentración Abecedaria no ha partido de los Jefes, (si acaso quisiéramos indicar que en el ABC hay Jefes); es un anhelo de la masa abecedaria, que entiende que es necesario exteriorizarse, precisamente para hacerle comprender, tanto a los dirigentes como al pueblo todo de Cuba, que hay **FUERZA, PODER Y VIDA** denetro de ella, y que ese poder, y que esa fuerza y que esa vida no dimanan de arriba a abajo, sino que se manifiesta de abajo a arriba, como una verdadera evolución sociológica, que es imposible negar.

FIESTA NACIONALISTA A FAVOR DE VILABRILLE Y FRAGA

Los amigos de Cayetano Fraga y de Francisco Vilabrille, invitan por este medio para la fiesta que se efectuará el día 31 del mes actual a las 7 de la noche, en la residencia del señor Evelio Rionda, calle de Tenerife número 16.

En dicha fiesta serán proclamados para los siguientes cargos, los prestigiosos nacionalistas: para Gobernador de la Habana en las próximas elecciones: Francisco Vilabrille; para Alcalde de la Habana: Cayetano Fraga; para concejal :Evelio Rionda.

Nacionalistas: afiliense en Tenerife 16. Barrio de San Nicolás, Oficinas.

EL DR. MARINO LOPEZ BLANCO, PARA ALCALDE

La Juventud Liberal Revolucionaria continúa desplegando extraordinaria actividad en la constitución de los Comités en los barrios de la capital; en la entrante semana quedarán organizados en la forma siguiente: lunes 28, El Angel; martes 29, Arroyo Apolo, en 10 de octubre 755, residencia del doctor Martínez; miércoles 30, Cayo Hueso, en Zanja 104; jueves 31, Arsenal; viernes 1 de junio, Luyanó; sábado 2 de junio, Cerro, en La Rosa 14 y lunes 4 de junio, San Leopoldo.

El doctor Marino López Blanco, que será candidato a la Alcaldía de la Habana por la Juventud Liberal Revolucionaria, está recibiendo a diario la adhesión de elementos valiosísimos de la capital, entre ellos se ha sumado el señor Luis Puentes Socarrás, persona de indiscutibles prestigios y arraigo y que goza de probadas simpatías entre los electores de la capital.

LOS CHAUFFEURS DE LA HABANA APOYAN AL DOCTOR MARINO LOPEZ BLANCO

Un contingente numeroso de chauffeurs de la Habana, reunidos en Habana 94, tomaron el acuerdo de constituir la Agrupación de Chauffeurs Amigos del doctor Marino López Blanco para apoyar y cooperar a su elección de Alcalde de la Habana, cuya candidatura será sostenida por la Juventud Liberal Revolucionaria. Las oficinas de la nueva agrupación están situadas en Belascoain 117. Fué electa por unanimidad la siguiente Directiva: Presidente: Lázaro Power; primer vice: José Carrero, segundo vice: Pedro Sirbent; Secretario de actas: Abelardo Targonal; vice: Alfredo Ferrer; secretario de correspondencia: Julián López; vice: Gerardo Dosal; tesorero: Pedro Librado López; vice: Florentino Febles; vocales: Emilio Valhuerdi; José de Jesús Alvarez; Manuel Tongom; Agustín V. Orta; Raimundo Salas; Mariano Gutiérrez; Oscar Torres; Nicolás Costa; Miguel Alvarez; Luis Alvarez; Daniel Peláez; Rogelio Valdés; Oswaldo Valdés González; Claudio Marquetti; Reinaldo Fero; Oscar Carmona; Luis Pola; Felipe Collado; Tomás Díaz; Juan Manuel Nogal; Adolfo Mestre; Guillermo Fraga; Arnaldo Hernández y Luis Peña.

EL COMITE EJECUTIVO DEL TERCIO NACIONALISTA DE REGLA, EN FAVOR DEL DOCTOR COSME DE LA TORRIENTE

Dice el Comité Ejecutivo del Tercio Nacionalista de Regla: «Cosme de la Torriente es la unidad política del nacionalista». Correligionarios: En estos momentos en que se debate el verdadero porvenir del Nacionalismo, precisa que deponiendo todas las aspiraciones personales, mantengamos firmemente la máxima aspiración: preparar el triunfo del nacionalismo mediante la unión y la solidaridad de sus fuerzas.

Esta consolidación sólo se podrá lograr y mantener por el empuje sereno y avance estoico, de los distintos cuerpos nacionalistas. Hasta ya de Tercios, de Unión, Avanzadas y Vanguardias; liguense todos los intereses únicamente a base de nacionalismo.

El nacionalismo constituye hoy, la institución del pueblo cubano, y tal lo demuestra, que precisó la exaltación a la Presidencia de la República de su destacado líder, Coronel Carlos Mendieta, para traer a Cuba días de paz y de tranquilidad.

En esta situación, ventajosa por cierto, por constituir la verdadera esperanza desde el más humilde hasta el más encopetado ciudadano, cubano o extranjero que siente por Cuba; el nacionalismo es, en realidad, el magnate de la política futura, porque lleva en sí, el lema del Apóstol: con todos y para todos, sin la rigurosa selectividad de otras instituciones que jamás podrán ser populares, pero que nos siguen de cerca por la disciplina y unificación de sus miembros.

El porvenir es nuestro, pero es necesario diafanizarlo de manera fraterna, leal y honrada el próximo día 27.

Analicemos nuestra situación: Existe en Cuba una verdadera crisis de personalidades políticas, pero han surgido después de la revolución, valores positivos con bastante arraigo en las masas; pero que son valores noveles, que necesitan aun mayor tiempo de labor, para intensificarse de manera precisa e intensa con las masas que representan.

Por otra parte, la política futura será política científica, donde precisa el talento porque ya la «brava» pasó.

Con estas conclusiones, los verdaderos nacionalistas tomando por base los intereses del Partido, abandonarán los perjudiciales personalismos y llevarán lógica y racionalmente a la dirección de sus destinos al hombre capaz de mantener esa consolidación, capaz de ser un verdadero baluarte, moral, intelectual y político.

Si analizamos nuestros valores, fácil nos será llegar a una firme conclusión: contamos con un sólido prestigio político ,cumbre de la intelectualidad cubana que internacionalmente ha dado a Cuba muchos días de gloria, revolucionario de todas las épocas, con amor y desvelo intensos por los destinos de nuestra tierra, por los cuales viene luchando desde los cruentos días de la colonia: Cosme de la Torriente.

El nacionalismo por sus propias convicciones dirige la vista hacia el, porque constituye la unidad política de triunfo, porque sin los amaneramientos y ficciones de los políticos que pretenden exalar democracia por toda su humanidad, ha desarrollado siempre una labor democrática, en constante lucha por el bien de Cuba y de su pueblo.

Cosme de la Torriente, es la unidad política del nacionalismo.

Mayo 23 de 1934.—El Comité Ejecutivo Municipal del Tercio Unión Nacionalista de Regla».

CONSTITUCION DEL BARRIO DEL VEDADO DEL PARTIDO DEFENSA NACIONAL

Ante numerosos afiliados y con gran eusiasmo los defensistas que laboran por la candidatura del doctor Grau San Martín, para la presidencia de la República, se constituyeron en el barrio del Vedado, quedando integrada la mesa; como presidente, Rafael Milán; vices: Julián Núñez, Abelardo Fernández, José García y José Coro. Secretario de actas: Francisco Paradela, Vice: Rodolfo Orozco; Secretario de Correspondencia: Adolfo Codinach; vice: Nicolás Rojos; Tesorero: Juan Morales; Vice: Gregorio González; Vocales: Salvador Tellez, José Alcande, Ricardo Hernández, Narciso Dávalo, Rafael Valdés, Hicieron uso de la palabra distintos oradores, entre ellos el doctor Eugenio Llanillo y Ricardo Acosta.

INSTITUCION PATRIOTICA COLUMNA DE DEFENSA NACIONAL

«Tenemos el gusto de citar a los miembros de la Directiva Central de esta institución para la junta extraordinaria que tendrá lugar el domingo 27 de los corrientes, a las 9:30 de la mañana, en la casa San Juan de Dios 6, bajos, entre Habana y Compostela.

Se advierte que serán cubiertos los puestos de los que hayan faltado a tres sesiones consecutivas sin razonable excusa.

Se ruega a todos la más puntual asistencia por tratarse de asuntos de gran importancia. ..

LOS SARGENTOS MARIANISTAS DEL FARRIO DEL PILAR

Por orden de la comisión encargada, se cita por este medio a todos los afiliados y simpatizadores de «Acción Republicana Liberal» del barrio del Pilar con el objeto de constituir el directorio de la «Asociación de Sargentos Marianistas» en este barrio, para hoy viernes 25 a las ocho y media de la noche, en la casa calle de Castillo 5 rogando la más puntual asistencia. Por la Comisión; Oscar Cuesta Mena, José M. Echevarría.

ASOCIACION SECTOR FEMENINO DEL CONJUNTO REVOLUCIONARIO CUBANO.

Por este medio se hace saber a las simpatizadoras de este sector, que sólo deben firmarle la planilla de afiliación a las damas que estén debidamente autorizadas por el Comité Central de este sector, no debiendo afiliarse por medio de personas que se han dedicado a afiliar para el mismo sin estar debidamente autorizadas por esta Asociación, a ese efecto, las damas que deseen afiliarse al Sector Femenino del Conjunto Revolucionario, deben exigirle a la agente que se presente a hacer la afiliación, el comprobante que la autoriza para ello.

En caso de comprobantes con firmas falsas, se agradece que den cuenta a este Comité Central. Los comprobantes que autorizan para afiliar, deben estar firmados por la que suscribe.—Asunción Palazuelos. Presidenta

JUVENTUD ABECEDARIA DEL BARRIO DE SAN FRANCISCO

Se cita por la presente a todos los simptizadores de esta Agrupación para que el sábado 26 del corriente, a las ocho y media de la noche, concurran a la casa Luz 43, bajos, con el fin de elegir el Comité Ejecutivo de este Barrio. Habana, mayo 23 de 1934.—La Comisión.

A LA JUVENTUD ABECEDARIA DE ARROYO APOLO

Hoy viernes, había de tomar posesión la Directiva de la Juventud Abecedaria de Arroyo Apolo, pero por causas ajenas a la voluntad del Ejecutivo Central se ha pospuesto el acto

Este ha sido señalado, nuevamente, para el próximo lunes, 28 del actual, a las ocho y media de la noche, en el lugar indicado en la anterior convocatoria, que es conocida por todos.

Un joven español, cegado por los celos, trata de matar a su esposa y se suicida después

Creyendo que su cónyuge le era infiel con un marinero, le hizo varios disparos, volviendo, luego, el arma contra sí. El hecho ocurrió en una casita del Reparto Almendares

En las primeras horas de la mañana de ayer, los vecinos del Reparto Almendares se alarmaron al sentir varias detonaciones que partían del interior de una de las residencias del mismo, se dirigieron allí; por curiosidad más que por otra cosa, y se encontraron con un espectáculo sangriento procediendo a trasladar a los heridos al Centro de Socorros del Vedado.

LOS HECHOS

Un matrimonio español, hace varios años se trasladó para una casita situada en la calle 12 entre 7 y 9, reparto de Almendares. Nómbranse los conyuges. Juan Fuster Alvareda, natural de España, de 30 años de edad y comisionista y su señora, Teresa Argos Balmes natural de Madrid, de 22 años de edad. En unión de este matrimonio vivía la mamá de Teresa, nombrada Angeles Balmes, viuda de Argos de 52 años, y en una de las habitaciones de dicho residencia el marinero Gustavo Mazorra, que desde hacía dos meses había alquilado la habitación a la familia.

LOCO POR LOS CELOS

Juan, contrajo hace tres años matrimonio con Teresa, y nada había perturbado la paz de su hogar hasta hace unos días, que empezó a encelarse de su señora por la amistad que había adquirido últimamente con el marinero Mazorra. Parece que algunos amigos de Juan le insinuaron que vigilara a su esposa, pues para ellos Teresa tenía demasiada confianza con Mazorra, y aunque al parecer le dió poca importancia al asunto, en el fondo se dió a espiar a Teresa.

EL MOMENTO TRAGICO

La suegra de Juan, Angeles, se le vantó hoy como de costumbre y se sirvió el desayuno a Juan, que salió después tranquilamente para su trabajo. A los pocos momentos regresó y cogió un revólver que guardaba. Angeles al verlo, le preguntó que iba a hacer con el arma, y el le contestó que lo iba a pignorar, pues estaba atrasado en el pago de la luz eléctrica y quería saldar esa cuenta. En esos momentos vino su esposa, y entabló conversación con él, acompañándole hasta la puerta de la calle, y ya iba Teresa a cerrar la puerta, cuando bruscamentemente Juan se volvió y dándole un fuerte empellón a Teresa le apuntó con el revólver, empezando ella a gritar auxilio, su mamá acudió presurosa, pero en ese momento Juan rastrilló por tres veces el arma, cayendo Teresa ensangrentada mientras Angeles le decía: «criminal mata ahora a su madre». Juan volvió el arma contra sí pegándose un tiro en la cabeza.

AL CENTRO DE SOCORRO

Varios vecinos, procedieron a introducir en una máquina a los heridos trasladándolos al Centro de Socorros del Vedado, donde fueron asistidos de primera intención por los doctores Tavío y Waleing. Teresa presentaba las siguientes heridas; una producida por proyectil de arma de fuego de pequeño calibre, situada en la región superciliar izquierda, otra en la macitana derecha y otra en el brazo izquierdo. También presentaba desgarraduras diseminadas por el cuerpo, siendo su estado gravísimo. Juan tenía un balazo, con orificio de entrada en la región frontal. El proyectil se le quedó alojado en la cavidad craneana. Tanto uno como otro no pudieron articular palabra alguna Se les dió traslado a la Sala de Urgencia del Hospital Municipal para someterlos a una delicada operación quirúrgica.

ACTUA LA POLICIA

El Comandante Brito, de la Policía Municipal, el teniente Ravelo Supervisor Militar de Marianao, y el sargento Sampedro, se personaron en el lugar de los hechos, procediendo a iniciar las diligencias. En un registro efectuado en los bolsillos de Juan se encontraron varias fracciones de billetes de la Lotería Nacional, cuarenta centavos en efectivo, una fosforera, una pluma fuente, y, entre otras cosas, una carta procedente de España dirigida a su nombre, con la dirección de casa Oves, Neptuno y Lucena, Habana. En el texto de la carta, que está firmada por Salvador Fuste Raurell, le dice que para ultimar la legalización de su ciudadanía cubana se entrevistará con el Cónsul, que fuera a la iglesia de San Gerónimo en Puente Grandes, donde había sido bautizado, y que después sacara certificado del Registro Civil, lo legalizara en la Secretaría de Estado y lo enviara bajo cubierta certificada a España. Juan pensaba embarcar pronto para Barcelona.

FALLECIO JUAN EN EL HOSPITAL

Horas después de haber ocurrido tan lamentable suceso, fallecía en el Hospital Municipal Juan Fuster. De todo lo actuado se le dió cuenta al señor Juez de Instrucción de Marianao, que instruye el sumario, entregándosele el cadáver a sus familiares, con la obligación de presentarlo para la práctica de la autopsia. El estado de Teresa es de suma gravedad, según hemos podido saber en las últimas horas.

Martínez, Corresponsal.

La agraciada joven María Teresa Argos, protagonista del drama sangriento de ayer en el Reparto Almendares.

LOS CABALLEROS DE COLON PROTESTAN DEL ATENTADO AL DOCTOR JOSE I. RIVERO

El Dr. Francisco Almodóbar, nuestro ilustre colaborador, se ha personado en nuestra redacción para informarnos que el Directorio Nacional y cincuenta Uniones de los Caballeros de Colón habían tomado el acuerdo de expresar sus simpatías a nuestro Director y felicitarlo por haber librado la vida, del criminal atentado de que fué objeto.

El Dr. Almodóbar por sí, el Directorio y las Uniones protestan de que se empleen los repugnantes medios del crimen para discutir a quien sólo lo hace por el medio más civilizado de las ideas.

A todos les agradecemos su adhesión.

Un individuo intoxicó con sandwich vi

Dos señoras denunciaron les habían robado las que tenían en sus

En el Primer Centro de fué asistido, de graves sín intoxicación y presentando embolia cerebral, Ramón Valdés, de 39 años, vecino parto Buena Vista, en Mar

María Luisa Delgado H vecina de Misión 18, de Bascon es su amigo y periódicamente. Ayer llegó y comió parte de un sand había quedado de la noche causándole poco después la cación.

Bascon dado su estado dad, no pudo prestar de siendo remitido al Hospital García.

ROBO DE ROPAS

A la policía dieron cue Ludivina Alvarez Marion, Bernaza número 39; Ramon rrez y Marina Miguel de F domiciliadas en el número cha calle, que de las azotea respectivas casas le han ropas, cuyo valor no puede

LE CAYO UNA SARTE

Salomón Nadborny, de 33 cino de la calle Habana 198, tido de graves contusiones en beza, que sufrió en su dom caerle una sartén que estaba do de un clavo.

¡Eliminación!

Uniformes de Sirvientas.

Hoy eliminamos un interesante lote de uniformes para sirvientas por estar desurtidos de tamaños. La eliminación comprende una gran variedad de modelos en muchos colores y tamaños, de forma que en uno u otro estilo usted encontrará la talla que desea.

Precios extraordinariamente reducidos:

desde 85c.

SOLO HOY.

SEGUNDO PISO.

El Encanto

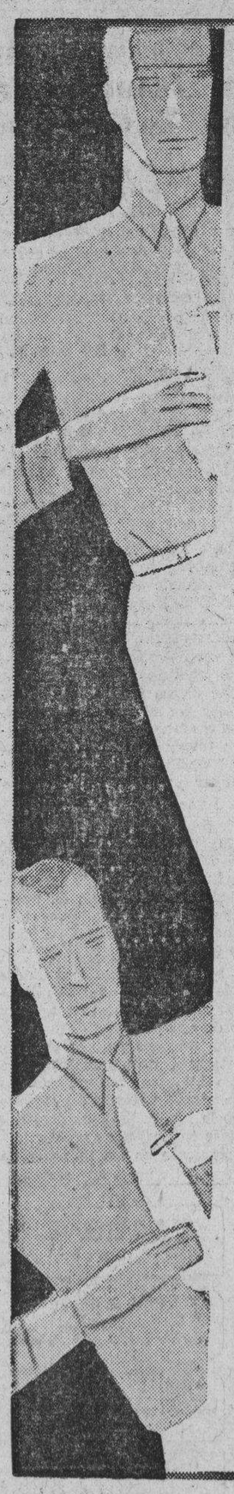

¡Linnette!

La camisa de distinción que todo caballero debe tener en su guardarropa.

SOBRIA, ELEGANTE, CORRECTA.

Confeccionada impecablemente en "LINNETTE", la nueva tela de excelente calidad y magnífico lucimiento.

En azul, gris, beige y verde.

2.45

Departamento de Caballeros.

El Encanto

Gran Oferta de

ENCAJES

Nuevos surtidos
Nuevos precios.

Entran en esta oferta, a precios verdaderamente tentadores, las colecciones más interesantes de exquisitos

ENCAJES DE SEDA para vestidos, ENCAJES BRETONES Y DE ALENCON, para ropa interior, GOLAS para adornos, CINTURONES, etc.,

en los estilos más nuevos y elegantes.

ALGUNOS EJEMPLOS DEMOSTRATIVOS:

15 c. vara — Encajes bretones de picos y rectos, para ropa interior, en estilos de gran novedad. Otros estilos de gran elegancia 20c., 30c., 40c. y 50c.

30 c. vara — Graciosas golas de seda limón y organdí en gran variedad de nuevos estilos.

35 y 45c. uno — Cinturones en todos los estilos y colores en dos y tres dedos de ancho.

60 y 70c. vara — Originales broderíes bretones de 45 cm. de ancho en muchos estilos.

1.15 vara — Guarniciones de encaje de seda en todos los colores y estilos de novedad. 90 cm. de ancho.

1.20 vara — Finos organdíes bordados en blanco, rosa, azul, verde y otros en preciosos estilos para trajes de tarde y noche.

10 c. vara — Encajes de chantilly hasta 15 cms. de ancho en muchos y graciosos estilos para adornos de refajos y vestidos.

Los artículos señalados, repetimos, son sólo unos ejemplos tomados de nuestro gran surtido, y aluden a la alta calidad, novedad y economía tradicionales de los surtidos de El Encanto. Vea también las nuevas colecciones de cintas, botones, hebillas y flores que acabamos de recibir.

PLANTA BAJA.

El Encanto

El Departamento Postal servirá a usted inmediatamente cualquiera de los artículos anunciados.

M.E.C.D. 2016

9A SECCION

TELEFONOS:
Dirección A-3577
Jefe de Redacción. A-3205
Sección de Sports. M-7912

DIARIO DE LA MARINA

TELEFONOS:
Quejas M-7911
A. Clasificados . . A-3333
Agencia Marianao. FO-7380

9A SECCION

AÑO CII — ACOGIDO A LA FRANQUICIA POSTAL — LA HABANA, VIERNES, 25 DE MAYO DE 1934 — EL PERIODICO MAS ANTIGUO DE CUBA — PAGINA ONCE

LA ACTUALIDAD

RAZON Y FUERZA

(Por LEON ICHASO)

...ro la razón. Frente a la vio-
...razón y la fuerza».
...dicha para Cuba en estos
...s esa Conclusión que glo-
...días atrás, acordada por el
...de Juventudes de Acción
...celebrado en El Escorial.
...ón ha sido siempre el lema
...ma del DIARIO DE LA MA-
...todos sus artículos y en
...s campañas. No hubiera po-
...sistir más de un siglo a pe-
...odas las vicisitudes y todas
...as transformaciones del pue
...no, si no hubiera tenido la
...fe e inconmovible de la ra-
...ha apelado jamás el DIA-
...LA MARINA a la violencia
...mo de sus aspectos; ni en
...injuria, ni en el de la calum-
...en el del insulto, ni en el de
...mación malévolamente ama-
...Mucho menos han entrado
...coto la amenaza gritona y
...e la bravata fanfarrona y
...ería pistolera y dinamitera.
...bastado la fuerza de sus con-
...s de sus doctrinas y de sus
...s y la virtualidad de sus
...ara imponerse a la sociedad
...blo y rebasar el centenario
...cimiento.
...ere esto decir que en uso
...agrados derechos de defen-
...aya respondido, con todas
...rosas energías que dan la
...y el cumplimiento del deber,
...e con el ataque. Muchos,
...rtes y muy poderosos han
...enemigos que en todos los
...ha tenido el DIARIO DE LA
...Eso es propio de todos
...bres, de todas las empresas
...das las publicaciones que se
...puesto decir la verdad cues-
...e cueste, censurar abierta-
...o malo e inicuo y lo podri-
...a de donde venga y proce-
...onde proceda, y seguir una
...a invariable sobre todos los
...sobre todas las emboscadas,
...das las envidias y sobre to-
...arteras ametralladoras que
...n al camino. Desde la om-
...a de los Capitanes Genera-
...época colonial hasta la ra-
...potencia de los pistoleros
...os; de todo ha encontrado
...o el DIARIO DE LA MA-
...ninguno le ha impedido se-
...perturbable su marcha.
...e a la violencia, la razón y
...a». No quiere esta fuerza el
...DE LA MARINA. Ha abo-
...siempre cordialmente todo es-
...e «guapería». No ha sentido
...n lo más mínimo, vocación
...chín, de «ganster» y dina-
...Pero tampoco ha sido nun-
...s que han mirado al adver-
...al enemigo para hablar más
...bajo o para avanzar o re-
...Está ya acostumbra-
...gritos estridentes, a las con-
...furiosas. No lo estaba a
...as bizarras de los pistole-
...ya ha recibido de ellos su
...de sangre en el cuerpo de
...or.
...a todos y cada uno de los
...empleados y directivos
...IO DE LA MARINA están
...a repeler la violencia con
...a. No es cosa de cruzar-
...os ante los que se empe-
...asesinar la civilización a
...metralla cobarde y salvaje.
...es son sonoridades vacías
...erto para los que quieren
...este pueblo sólo al es-
...e las ametralladoras y de
...de dinamita. No estamos
...dos a argüir con ellas.
...egase el caso— confiamos
...llegará —de que fallasen
...as de la ley y de los go-
...¿qué remedio nos queda-
...ue el de instruirnos en el
...ellas y de las armas re-
...El DIARIO DE LA MA-
...ne vida demasiado robus-
...ue se resigne mansamente
...a. Y tiene también toda-
...o que decir y mucho que
...unque sólo fuese para se-
...do en el rostro de toda esta
...pistolerismo marca «Inter-
...valdría la pena vivir.

...O LA PRUEBA TESTIFI-
...EN LA CAUSA DE CASA
VIEJA

...z, mayo 24.—(AP).Ha termi-
...prueba testifical en la vista de
...contra el capitán Rojas por
...os de Casas Viejas. En la
...e hoy se celebraron varios ca-
...re el procesado Rojas, el que
...tor de Seguridad Menéndez,
...ficiales de la Guardia de
...el asesor jurídico de la Di-
General de Seguridad.
...careos resultaron desfavora-
...s el exdirector de Seguridad,
...ndez y para el asesor de di-
...rpo.
...cha comenzará a informar el

Si el mal es del
...TOMAGO
...ígado, VESICULA
...LITIS o intestinos
...ISMAGEN,
lo sanará.
...en Farmacias). Pruébelo y
...ará la hora en que decidió
tomarlo.

UNA COMISION ESPANOLA IRA AL URUGUAY A NEGOCIAR UN TRATADO

Los jefes de la minoría radical celebraron un banquete de homenaje al jefe del mismo Alejandro Lerroux

Busca infructuosa de los autores del robo de alhajas del templo de S. Sebastián

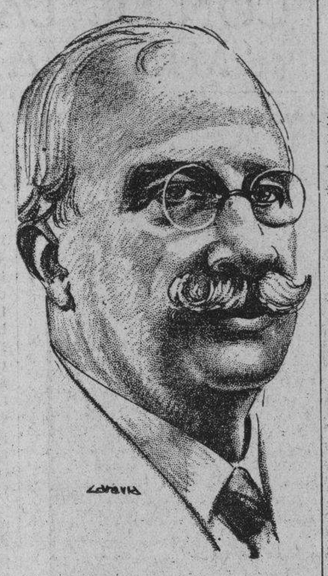

Don Alejandro Lerroux

MADRID, mayo 24. (WP.) — Se celebró hoy el almuerzo organizado por la minoría radical en honor de su jefe, don Alejandro Lerroux, al que asistieron personas afiliadas al partido que desempeñan altos cargos.

El acto resultó muy simpático, constituyendo una demostración de adhesión personal al jefe del partido radical, que ha tenido mayor significación con motivo del cisma de Martínez Barrios.

EN BUSCA DE LOS AUTORES DE UN ROBO

MADRID, mayo 24. (WP.)— La policía busca activamente a los autores del robo de alhajas a la Virgen de la Misericordia, que se venera en la Iglesia de San Sebastián de esta capital.

Hasta ahora las gestiones de la policía no han dado resultado.

MADRID, mayo 24. (WP.)— El bloque patronal ha publicado un manifiesto exponiendo la necesidad de un frente único patronal contra los excesos de los extremistas.

MUY VISITADA LA EXPEDICION DE BELLAS ARTES

MADRID, mayo 24, (WP).—Centenares de personas acudieron hoy a vitar la Exposición Nacional de Bellas Artes.

La Exposición es excelyente, figurando en ella numerosas obras, en las cuales se nota un sentido tradicional.

Apenas existen trabajos con las exageraciones de la técnica.

LOS FABRICANTES DE TEJIDOS CELEBRAN UNA ASAMBLEA

BARCELONA, mayo 24. (WP).—Se ha celebrado una asamblea de fabricantes de tejidos de Cataluña para tratar de la huelga de contramaestres de talles.

Se tomaron acuerdos encaminados a sostener el prestigio de los fabricantes ante la huelga absurda que sostienen aquellos.

DISCURSO DEL CANONIGO Y DIPUTADO MOLINA NIETO

LINARES, mayo 24. (WP).—Ha pronunciado hoy una conferencia en esta localidad el canónigo y diputado a Cortes Molina Nieto, afirmando los principios de la defensa de la religión, la familia, la propiedad y el trabajo.

Extraída del fondo del mar, en Barcelona, una caja con piezas para ametralladoras

La huelga de los contramaestres de los talleres de tejidos de Cataluña, motivó una reunión de los fabricantes, en la que se tomó el acuerdo de sostener el prestigio patronal

BARCELONA, mayo 24. (WP.)— La policía ha extraído del fondo del mar una caja misteriosa, que después de abierta en las oficinas de la Jefatura, se comprobó que contenía varias piezas para ametralladoras.

El individuo que retiró la caja de una agencia de transportes, el cual ha sido detenido, declaró que en vista de que no podía vender dichas piezas había decidido arrojarlas al mar.

Cree el ministro de Estado que el tratado con E. Unidos beneficiará a ambos países

El señor Quiñones de León, que fué Embajador de España en París, llegó a Madrid para pasar una temporada. La huelga de los campesinos de Badajoz ha sido resuelta

MADRID, mayo 24. (AP).—El Ministro de Estado, señor Pita Romero manifestó hoy a los representantes de la prensa que cree que en breve quedará solucionado el problema de los créditos congelados en la Argentina y otros países suramericanos.

Anunció que se ha designado una comisión que irá en seguida al Uruguay con el objeto de solucionar las diferenicas que en el terreno comercial existen entre esa República y España así como negociar un tratado que nivele la balanza comercial.

En cuanto al tratado comercial entre los Estados Unidos y España opina el Ministro de Estado que será ventajoso para los dos países en vista de la actitud del gobierno de Wáshington. Teniendo en cuenta, dijo Pita Romero, que el Presidente Roosevelt, tiene una amplia vision acerca de la política internacional no es de creerse que surjan dificultades

QUIÑONES DE LEON PASARA UNA TEMPORADA EN ESPAÑA

MADRID, mayo 24. (AP.)—Ha llegado a esta capital para pasar una corta temporada el ex-embajador de los tiempos de la monarquía en París señor Quiñones de León.

A su llegada a Madrid se negó a hacer declaraciones sobre la política española.

SOLUCIONADA LA HUELGA DE CAMPESINOS DE BADAJOZ

MADRID, mayo 24. (WP.)—Parece haberse solucionado la huelga que sostenían los campesinos en Badajoz.

Se tiene entendido que los propietarios aceptaron la propuesta que hoizo el exministro socialista Largo Caballero.

Melquiades Alvarez ha sido jubilado como catedrático

MADRID, mayo 24. (AP.)—El Gobierno anunció hoy que el ministro de Instrucción Pública ha concedido la jubilación al expresidente del Congreso de los Diputados, don Melquiades Alvarez, por mandato de la ley, a causa de que ha cumplido la edad reglamentaria

El jefe del actual partido liberal-democrático, señor Melquiades Alvarez, desempeñaba la cátedra de Derecho Romano en la Universidad de Oviedo, aunque puede decirse que no la explica desde hace más de treinta años a causa de haber sido diputado a Cortes desde el siguiente año de haberla ganado por oposición, en 1899.

Primeramente figuró don Melquiades en la Unión Republicana, que presidió don Nicolás Salmerón y Alonso y al disolverse ese partido fundó el Reformista.

Cuando el general Primo de Rivera dió el golpe militar en Barcelona el 13 de Septiembre de 1923, Melquiades Alvarez era presidente del Congreso de los Diputados.

Está considerado como uno de los mejores oradores del parlamento español.

ROBO EN UNA CASA PROPIEDAD DE LA MADRE DEL SEÑOR ALBA

MADRID, mayo 24. (SE).—Por noticias transmitidas por la Guardia Civil, se ha sabido que en la casa que en el pueblo de Noja posee la respetable señora doña Obdulia Bonifaz, viuda de Alba, madre del presidente de las Cortes, don Santiago Alba, se cometió un importante robo.

Combinación de gobernadores de provincias

Se proyecta hacerla, pero está pendiente todavía de la resolución del Consejo

MADRID, 24. (WP)—En el Consejo de Ministros de hoy, que fué presidido por el Jefe de la Nación, se dió cuenta al Presidente de la situación interior e internacional de España.

A la terminación del Consejo dijo el ministro de la Gobernacion, a preguntas de los periodistas, que no se había hablado de la anunciada combinación de Gobernadores Civiles, a causa de que la reunión había tenido como objeto exclusivo dar cuenta de los trabajos que realizará en Roma el ministro de Estado señor Pita Romero.

AGASAJADOS LOS REPRESENTANTES DE LAS PROVINCIAS

MADRID, mayo 24. (WP.)—Continúan los agasajos en honor de las señoritas que representan a las provincias, las que han venido a Madrid para tomar parte en el concurso para la proclamación de Miss España de 1934.

En el estudio del insigne escultor Mariano Benlliure se celebró una fiesta a la que asistieron las representaciones de las provincias y numerosas personalidades.

Por la tarde hubo una corrida de toros en honor de las Misses, la que resultó muy lucida.

Don Alfonso de Borbón y doña Victoria Eugenia de Battemberg, ex soberanos de España, tratan de lograr el divorcio

El ex Rey don Alfonso ha salido para Roma, después de estar en la Riviera

PARIS, mayo 24. (AP.)—Se ha anunciado que el ex rey Alfonso y la ex reina Victoria Eugenia intentan dirigirse a la Santa Sede para pedir la anulación de su matrimonio.

D. Alfonso de Borbón

Se recuerda a este respecto por los periódicos que dan tal noticia, que la ex reina se muestra inclinada a perdonar al Príncipe de Asturias por haber contraído matrimonio sin la autorización de sus augustos padres, mientras que Don Alfonso se niega a toda reconciliación con su hijo.

Los esposos se encuentran distanciados desde hace tiempo y apenas viven juntos. La ex reina por una parte y el ex soberano por la otra viajan en direcciones distintas como si quisieran permanecer alejados. Don Alfonso regresó recientemente a París procedente de la Riviera y casi enseguida salió para Roma.

Doña Victoria Eugenia

Al certamen hispano-portugués de Salamanca irán los Jefes de Estado de ambas naciones

SALAMANCA, mayo 24. (SE).—En el Palacio de la Diputación se ha celebrado una Asamblea de fuerzas económicas y todas las entidades convocadas por el Gobernador para estudiar el proyecto de las fiestas que se clebrarán en septiembre, y entre las cuales figurará un gran certamen hispano-portugués y que servirá también como homenaje a don Miguel de Unamuno. A este certamen asistirán los Jefes de Estado de España y Portugal.

El Presidente de la Asociación de la Prensa fijó las líneas generales de las fiestas y dijo que ellas tienen un doble sentido: uno, político internacional, y otro, de interés local.

Después hablaron los presidentes de las Cámaras de Comercio y de la Propiedad, Colegio de Abogados, Comité de Enlace Patronal, Diputación, Ayuntamiento y el Comandante General de la plaza. Todos ofrecieron su apoyo al Gobernador, y se propuso el nombramiento de un Comité Ejecutivo encargado de la organización, que nombre a su vez subcomisiones. Este Comité lo integrarán el Gobernador, Alcalde, Presidente de la Patronal y el Secretario de la Asociación de la Prensa. Se acordó que el Presidente, Secretario y Tesorero de cada entidad comercial o industrial recabe la ayuda particular de sus socios; que se nombre en cada Partido Judicial una Comisión organizadora, y elevar al Gobierno una instancia solicitando su ayuda económica.

SE DESMIENTE LA COMPRA DE AVIONES

MADRID, mayo 24. (SE).—El Sub Secretario de la Presidencia, Departamento del que depende la Aeronáutica, ha desmentido la supuesta compra de aviones de guerra a los Estados Unidos, que anuncia el «New York Times», en virtud de unas declaraciones de Ramón Franco.

Agregó que, desde luego, son cifras fantásticas para la potencialidad española la compra de cien aviones a la vez y de mil aparatos en cinco años.

Aunque se proyecta una reorganización en la Aeronáutica, no se ha expuesto ningún proyecto de compra de aviones al extranjero y, por lo tanto, nada ha podido comunicar Franco a este respecto.

RESULTO REGULAR UNA CORRIDA EXTRAORDINARIA EFECTUADA EN MADRID

MADRID. mayo 24. —(AP). Hoy se celebró una corrida extraordinaria con toros de Cruz Castillo y Terrones, que resultaron regulares.

Simao da Veiga rejoneó dos de los toros, siendo muy aplaudido.

Lalanda estuvo vulgar en el primero con la capa y realizó una breve faena con la espada, escuchando pitos. En el segundo se portó mal con la capa, realizando una faena desligada, no haciéndolo mejor con el estoque.

Estudiante realizó una faena atropellada con la capa a su primer toro, pero con la espada derrochó valentía, siendo ovacionado. Lidió valientemente al segundo.

Rafael Vega que tómo la alternativa, no se lució con el capote y aunque breve con la muleta estuvo pesado con la espada.

La guillotina para la ley de término

MADRID, mayo 24. —(AP). La Confederación española de derechas autónomas, sin hacer caso de las amenazas de los diputados socialistas, quienes ayer indicaron que provocarían una huelga general en el caso de que se aprobara el proyecto que derroga la ley de términos, recomendaron hoy en la sesión de Cortes la aplicación de la guillotina al debtae, quedando aprobada la medida por 254 votos contra 44.

Los Radicales de Martínez Barrio y los conservadores de Maura se unieron a las izquierdas negándose a votar la guillotina y abandonaron el salón de sesiones.

DIVAGACIONES DE UN ESPAÑOL

"JUAREZ", "EL IMPASIBLE"

(Por José AIXALA)

Escribo estas líneas en momentos conmemorativos, abrumado de ideas incoherentes. Es lunes, festivo, por extensión al 20 de mayo, que debería solemnizarse entregando el alma a la Patria independiente y elevar el corazón. ¡Sursum corda! ¡Grito de Patria! Himno y coraje. Esperanza envuelta en la púrpura del dolor. ¿Por qué hoy los cubanos no se desbordan en jubilosos acentos de «Independencia»?

Me hallé en los Estados Unidos un 4 de julio. Ví a todo un pueblo alborozado de alegría patriótica; alaridos para sus inmortales, voces de expansión para sus días de gloria. Por doquiera, banderas barradas. Todo marcaba un estado de contento y de un vivo amor a la Patria.

Presencié en México, también, un 16 de septiembre. Y ví otro tanto de bullicio en el pueblo. La bandera mexicana iba por todas partes. Los colores nacionales, flotaban, crugían, restallaban al viento. Conmemoraban su gloria y su independencia.

¿Qué pasa en Cuba? En mi calle sólo hay dos banderas cubanas, extendidas sobre el pretil de la azotea para adorno de la vía pública. Dos banderas cubanas, en dos hogares españoles. La Patria amada de Martí, la defendida por Maceo; la tierra por la cual tantos hijos dieron su sangre, tantas madres lucieron negruras, tantos patricios que despreciaron sus intereses, para servir el deseo de esta tierra, clamando por su independencia o muerte, ahora está sumida en una preocupación casi increíble, si no se confrontase.

Bajo este adolorido ejemplo, he leído un libro de Héctor Pérez Martínez. Está escrito con el ritmo compungido, la mente elevada y la justificación en su punto. Es un volumen de Espasa-Calpe, dedicado a «Juárez», el número 40 de las vidas españolas e hispanoamericanas del sigle XIX.

«Juárez» **El Impasible**, no puede contenerse en tan sucinta condensación. El patriotismo mexicano de su autor, luce latente. Su prosa, es de maestro. Sus notas, son de eminentes contenidos. Pero la personalidad de «Juárez», en marco tan limitado, no puede ostentar aquella poliédrica figura salida de la «Mixteca», bautizada en pobreza, crecida en la orfandad de su desgracia, sobre cuya faz queda, sin descifrarse, el sentido de su raza y el sufrir de su vida; el rigor del destino y las veleidades de su cerebro, nutrido de un gran deseo de justicia, pero con la misteriosa e indescriptible sugestión de su cuna.

Cuna de monte; cuna de indio, cuna suspendida sobre el misterio desentrañable de su linaje y de su historia política, tan señalada en los anales de México.

Juárez es un hombre recto por fuera y un enigma por dentro. Enigma viril, con indómitos pensamientos que vienen de sus ancestrales. Y se amoldan, tercos y rectilíneos, sobre su poder y autoridad. Juárez es **único**. No tiene igualdades con otros casos específicos. Porque ninguno salió de una milpa, al cruce de la miseria. De pastor, bajo severidades de su tiempo, huye desesperado al notar la falta de una oveja, que le robaron unos arrieros. Y el temor de un castigo brutal, le decide a huir, en caminata de catorce leguas, para colarse bajo los pliegues de una cocinera, en Oaxaca, que era tía suya.

Un fraile le ampara en su oficio de rezar y encuadernar libros. El indio aprende el castellano. Caen en sus manos, de escondite, tres elementos que serán su confusión: Russeau. Voltaire y Marchena. Frecuenta la casa del italiano Mazza, a quien llaman «El Gachupín». Allí hay una Margarita. El indio se entristece ante una señorita delicada. Andando el tiempo, será la esposa del Presidente de México, después de una vida de sobresaltos, destierros, necesidades inherentes al exilio y con los altibajos de una política de sorpresas, ambiciones y quimeras.

Juárez quiere ser la esfinge de «La Libertad». La Constitución debe regir por encima de ruindades del egoísmo. Su levita será el uniforme antimilitarista. El hombre vestido de negro, sin desplegar sus labios, fiero e impasible, autómata ante los dolores, será el ídolo de los suyos, porque su sangre le llamaba, le tiraba hacia su procedencia, con espíritu renovador y liberador.

Con sólo citar la tragedia de Querétaro, sobran motivos para varios tomos. Es la esfinge, sin mover sus párjados, sin dar señales de condolencia. Porque México necesitó un ejemplo radical y sonado para evitar segundas partes en las acechanzas de las realezas acomodaticias. Firma la sentencia de muerte de Maximiliano, poniendo su mente en Guauhtemoc, mandado a quemar por considerar un crimen su amor patrio.

Juárez ha vivido en una época constructiva. Pasó por todas las variantes del poder, desde ser un condenado en San Juan de Ulúa, a volver a entrar en el renombrado castillo, encarnando el poder constituído legalmente. En medio de los apuros de una lucha encarnizada, recibe la fatal noticia de la muerte de su hijo. No llora. No ríe. No mueve sus nervios. Todo radica en su corazón. Corazón de hombre amante de su esposa y de sus hijos, pero corazón de patriota legalista, constituyente. civil en supremacía, mas con el espíritu de indio montaraz, de rebelde a las jerarquías improvisadas, de de hombre en quien él mismo se dice, o se cree, encarnar la severidad de la Ley. El respeto a ella, le domina por encima de todos los privilegios. Cuando su hija le ruega que ampare a su marido, le replica:

—Imposible, hija mía. La Ley me lo prohibe.

Y este hombre rectilíneo, austero, anhelante de cristalizar la democracia en su pureza, cae en la seducción del mando, en esas reelecciones fatalísimas para la América Latina.

¡Esta es la gran tragedia de los dictadores al detentar el Poder! Por ello le combatió otro hijo de la Mixteca: el General Porfirio Díaz, enemigo del indio puro, enemigo de la reelección. Y a quien vimos pasar—¡h sarcasmo!—a bordo del «Ipiranga», ¡después de treinta y dos años de una dictadura reeleccionista!

Su paso por la Habana me sugiere, ahora, el recuerdo de la primera vez que oí hablar de Don Benito Juárez. Fué su propia hija quien me lo hizo respetable y admirado. Ella, con su marido, el castellano—hijo de Alba de Tormes—señor Delfín Sánchez, fueron aquí huéspedes de Don Francisco Torres y Florest, como representante de la Trasatlántica, pues era gerente de la casa de Calvo. Don Pancho Torres, como cariñosamente le llamaba todo el mundo, fué un marino ilustrado y apolítico, que era su mejor simpatía.

Me llamó, para dicha mía, ante la hija de Juárez y su señor esposo, hombre alto y buen mozo. Los acompañé al Teatro de Tacón, para dar una onza de oro mexicano a cada uno de los tres artistas que allí actuaban. Eran de Oaxaca.

Al recordar aquel tiempo de mi juventud, rindo a los mexicanos y a Don Pancho Torres, un obsequio tributo que se me escapa del pecho. El señor Torres era un caballero de la afectuosidad para quienes tuvieron el honor y la dicha de su trato afable y deferente.

¡Qué lastima de tan pocas banderas cubanas al viento! Después de leer la azarosa vida del indio abogado, del patriota sin cejar, del Presidente abnegado y del padrazo y esposo lleno de abstenciones, siento que mi divagar se pone a la vera de un desmayo. Juárez llena toda una historia de patriotismo. Sufrido como un fakir; indomable como su raza; entero siempre, como un plenilunio de luz cenital, pero severa, como fuerza refleja. Siempre con igual cariz, sin movilidad, sin pestañeos ni dudas. Así firmó la sentencia de muerte de Maximiliano, craso error de Napoleón III que se negó a recibir a la desgraciada Emperatriz Carlota. Y de allí fué a ver a Su Santidad, ante el cual tuvo la desgracia de perder la razón. Fué motivo de pernoctar una noche en el Vaticano, aquella dama que después de muchos siglos, cayó sobre el piso inaccesible a toda mujer.

Así ruedan por el mundo los más campanudos y brillantes acontecimientos de la Historia.

RETRATESE

donde el ESTUDIO FOTOGRAFICO sea una GARANTIA

Nuestra experiencia artística nos capacita para hacerle su más VIVIENTE RETRATO.

ANTES de RETRATARSE

INQUIERA, VEA, EXAMINE, PREGUNTE... acabará por convencerse que las mejores fotografías son las ejecutadas en el ESTUDIO FOTOGRAFICO DE "EL ARTE"

HACEMOS RETRATOS AL CREYON Y AMPLIACIONES DE CUALQUIER FOTOGRAFIA

El Estudio Fotográfico de moda: EL "ARTE"

Madona de la Silla

COMPLETE el adorno de su hogar con cuadritos de diferentes tamaños y muy variados asuntos para sala, comedor y habitaciones, desde . . . . . 25 cts.

EL ARTE TIENE el surtido más completo y de mejor gusto en CUADROS para Sala, Comedor, Bibliotecas y Habitaciones, A LOS PRECIOS MAS REDUCIDOS

Ponga Marcos

a sus TITULOS, DIPLOMAS, RETRATOS E IMAGENES.

Tenemos para escoger más de 500 tipos de MOLDURAS diferentes.

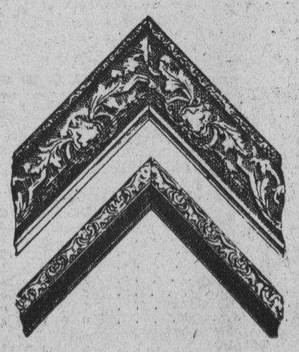

LIQUIDAMOS AHORA!!

Compre el PORTA-RETRATO más fino al precio más bajo en "EL ARTE".

"EL ARTE" Galiano 118

LA CASA INDICADA PARA ADQUIRIR CUADROS Y HACERSE EL MEJOR Y MAS FIEL RETRATO

LA CASA DEL PERRO

NEPTUNO 38

BAULES - MALETAS - MALETINES, ETC.

DESDE $ 1.00 EN ADELANTE

Y una preciosa colección de artículos propios para llevar de regalo en cocodrilo legítimo, clase fina y garantizada.

CATALOGOS GRATIS

M.E.C.D. 2016

SPORTS DIARIO DE LA MARINA SPORTS
PAGINA DOCE — LA HABANA, VIERNES, 25 DE MAYO DE 1934 — AÑO CII

GANARON LOS AMERICANOS LOS MATCHES DE SINGLES A CANADA

MARTIN PEREZ CONTRA ANTONIO HEVIA, EN EL SEMI-FINAL DEL BOXEO

Vernon Gómez le ganó en duelo de pitchers a Gastón

CARL HUBBELL, LA CONFIANZA DE LOS «GIGANTES»

(Por PETER)

LOS Yankees permanecen en su **slump**, pero ayer se anotaron un triunfo contra los White Sox, en un match que tuvo todas las características de un duelo entre Gómez y Gastón, y el que decidió a favor de los suyos, el veloz Chapman, con un biangular que metió en home las dos carreras que borraron toda posibilidad de una lechada y lo convirtieron en el triunfo de las huestes de McCarthy, pues los Chisox solamente pudieron hacer una carrera en el cuarto inning, por tubeyote de Simmns y hit de tres bases de Dykes.

En el segundo inning, Simmons abrió el inning con un buen batazo por el jardín izquierdo que el umpire Moriarty declaró foul, y aunque todos los jugadores del Chicago fueron a protestar la decisión, el Enemigo Común se mantuvo en su decisión primera. Fué un batazo que, a juzgar por lo que dice el servicio de la Prensa Asociada, no fué bueno por muy poca cosa. Es decir una de esas jugadas en la que la bronca la tiene el juez de todas maneras, pues si al Sirique norteamericano se le ocurre declarar **safe** el batazo, entonces el mítin quienes se lo dan son los Yankees.

Gastón pitcheó un buen juego, pero mejor que él, lo hizo Gómez, y bien merecido se tiene el triunfo que confeccionó el trío que encabezó el emergente Byrd, que salió a batear por Babe Ruth, en el octavo.

En ese inning fué en el que se produjo el desenlace del duelo: Saltzgaver pereció en fly al left y Byrd, que bateó en lugar del Bambino, singleó al jardín izquierdo. Gehrig le siguió con un tubey que puso al **pájaro** en tercera, y desde aquí boló a la jaula, o home, delante de Lou, empujados ambos por otro biangular de Ben Chapman, quien después llegó a tercera con un fly al right de Lazzeri, pero Dickey pereció de short a primera.

Gastón trabajó mucho en los primeros innings, y esto sin duda fué el motivo de su debilitamiento en los actos finales. En el primer acto, después de retirar a Combs, Saltzgaver le dió hit, pero apretó el brazo y dominó a Babe Ruth y a Gehrig, tercer y cuarto bate respectivamente. En el segundo acto, un error del short, le puso a Chapman en la segunda, sin out, pero entonces se impuso nuevamente el brazo del lanzador de las Medias Blancas, quien obligó a dar sendos rollers al cuadro a Lazzeri y Dickey, y convirtió a Crosetti en una sota de bastos. Y en el tercer acto, después de un out, Combs y Saltzgaver recibieron transferencias, luego con un batazo de fly de Ruth a segunda, el defensor de esta base mofó, pero recogió a tiempo la bola y sacó a Combs en tercera; entonces Gehrig también recibió un pase libre a la inicial, se llenaron las lunetas, y en tan crítico momento Gastón hizo nuevamente gala de sus curvas y obligó a Chapman a abanicar la brisa. De manera que después de haber trabajado tan fino en esos tres innings, nos explicamos el que haya bajado en forma en el octavo, cosa que se pudo prever, pues en el inning anterior Crosetti metió la pelota en lo profundo del jardín central, Gómez bateó de línea en la misma dirección y Combs dió hit, pero nada de esto valió por que los dos primeros batazos se convirtieron en outs, por magnífico fielding, y Earl acabó el acto al fracasar en su intento del robo de la intermedia.

Carl Hubbell continúa siendo la confianza de Terry. Ayer dejó en cuatro aislados hits a los Oseznos que sólo pudieron hacer una carrera, y eso porque ligaron una transferencia con un hit, y no decimos también que Watkins ayudó con un error porque como diremos después, suponemos que aun cuando no hubiera existido, la carrera se habría anotado.

Y vamos a explicarnos: English abrió el inning consiguiendo un pase libre a la inicial, la segunda que dió Hubbell en todo el juego; después Galán bateó de hit al centro, y con el amantequillamiento de Watkins, English fué hasta tercera. Pero como después Klein bateó de roller al pitcher, muy bien pudo haber ganado la antesala English, igual que Galán conquistó la segunda, y en ese caso el batazo de Cuyler, al right-field, English anota. Es decir, que opinamos que el error de Watkins no fué el causante de que Hubbell no diera una lechada, sino el propio zurdo de los Gigantes, que aunque trabajó admirablemente bien, flaqueó en los comienzos de ese episodio.

El trabajo del lanzador de los Gigantes fué tan efectivo que a excepción de ese sexto inning en el que le hicieron la única carrera, en el resto del encuentro solamente le pudieron llegar una vez a la segunda base, y fué Camilli, en el séptimo inning, por bola ocupada en sacar a Phelps, de segunda a primera.

Con su triunfo de ayer sobre Leonard y los Dodgers, los Cardenales han pasado al segundo lugar, desde donde ayudaron a los Gigantes a echarle goleta a los Cubs.

Los Browns han pasado al tercer puesto en el circuito de la Liga Americana, y los Senadores bajaron al cuarto. (Y ésto, no es malo, que conste).

CUATRO PITCHERS NO PUDIERON CON SAN LUIS

SAN LUIS

	V.	C.	H.	O.	A.	E.
Whitehead, 3b.	5	1	1	1	3	0
Rothorcv, rf.	5	1	1	2	0	0
Frisch, 2b.	5	1	3	0	5	0
Medwick, lf.	5	2	3	6	0	0
Collins, 1b.	4	1	1	8	2	0
V. Davis, c.	4	0	0	4	0	0
Orsatti, cf.	2	1	2	3	0	0
Mills, (1).	1	0	1	0	0	0
G. Davis, cf.	1	0	0	0	0	0
Durocher, ss.	3	0	1	1	3	0
Carleton, p.	4	0	0	2	0	0
Totales	39	7	13	27	10	0

(1) Bateó por Orsati en el 6o.

BROOKLYN

	V.	C.	H.	O.	A.	E.
Boyles, rf.	4	1	2	3	0	0
Frey, ss.	5	0	1	1	4	0
Koenecke, cf.	5	0	2	1	0	0
Frederick, lf.	4	1	1	3	0	0
Leslie, 1b.	4	0	2	9	0	0
Cucinello, 3b.	3	0	1	1	2	0
Herring, p.	0	0	0	0	0	0
Munns, p.	0	0	0	0	0	0
López, c.	4	0	0	4	0	0
Jordan, 2b.	4	1	1	5	4	0
Leonard, p.	2	0	0	0	1	0
Perkins, p.	0	0	0	0	0	0
Bucher, 2b.	2	0	0	0	0	1
Totales	37	3	10	27	11	1

ANOTACION POR ENTRADAS

San Luis . . . 002 002 300—7
Brooklyn . . . 000 010 001—3

SUMARIO

Empujadores: Collins, Orsatti, Boyle, Durocher 2, Leslie, Frisch, Mills 2, Frey. Two bases hits: Frisch, Jordan, Boyle, Durocher, Frederick, Medwick, Mills. Three bases hits:: Frey. Bases robadas: Orsatti, Frisch. Double Plays: Cucinello, Jordan y Leslie; Frey, Jordan y Leslie; Frey y Jordan. Quedados en bases: Brooklyn 9: San Luis 9. Base por bolas: Leonard 3, Perkins 1, Carleton 2. Struck outs: Carleton 3, Leonard 1. Hits: a Leonard, 10 en 6 innings; a Perkings: 2 en 1 inning; Herring, 1 en un inning; Munns, 0 en 1 inning. Wild pitcher: Carleton. Pitcher perdedor: Leonard. d41.g»5uti

¡¡FUE CARL HUBBELL!!

NEW YORK

	V.	C.	H.	O.	A.	E.
Moore, lf.	5	0	1	0	0	0
Critz, 2b.	4	1	1	3	3	0
Terry, 1b.	4	2	1	10	1	0
Ott, rf.	3	0	1	5	0	0
Jackson, ss.	4	2	2	1	2	0
Watkins, cf.	5	1	3	1	0	1
Ryan, 3b.	4	0	1	0	3	0
Mancuso, c.	3	1	1	6	1	0
Hubbell, p.	4	0	1	1	2	0
Totales	36	7	12	27	12	1

CHICAGO

	V.	C.	H.	O.	A.	E.
English, 3b.	3	1	0	2	4	0
Galan, 2b.	4	0	2	1	0	0
Klein, rf.	3	0	0	5	0	0
Cuyler, cf.	4	0	0	4	0	1
Stainback, lf.	4	0	0	2	0	0
Camilli, 1b.	4	0	1	7	0	0
Jurges, ss.	3	0	1	0	1	1
Phelps, c.	3	0	0	2	1	1
Tinning, p.	2	0	0	0	1	0
Weaver, p.	1	0	0	1	0	1
Totales	31	1	4	24	7	4

ANOTACION POR ENTRADAS

Chicago . . . 000 001 000—1
New York . . . 102 111 10x—7

SUMARIO

Carreras empujadas: Jackson, Watyings 2, Mancuso, Ryan, Cuyler, Ott, Hubbel. Home runs: Mancuso. Tyo bases hits: Terry. Three bases hits: Watpins. Sacrifice hits: Terry. Bases robadas: Ryan, Moore. yStruc outs: Hubbel 3; Tinning 1. Bases por bolas: Hubbell 2; Tinning 4; Weaver 1. Passed hits: Phelps: Hits: a Tinning 8 en 5. Pitcher perdedor: Tinnning.

Resultado de los juegos de ayer
EN LAS GRANDES LIGAS

LIGA NACIONAL	LIGA AMERICANA
New York 7; Chicago 1.	Detroit 6; Filadelfia 3.
San Luis 7; Brooklyn 3.	New York 2; Chicago 1.
Filadelfia 5; Cincinnati 0.	San Luis 6; Washington 5.
Pittsburgh 7; Boston 3.	Boston y Cleveland (lluvia).

ESTADO DE LOS CLUBS

Liga Nacional	G	P	Ave	Liga Americana	G	P	Ave
Pittsburgh	19	11	.633	New York	19	12	.613
San Luis	21	14	.600	Cleveland	15	12	.556
Chicago	21	14	.600	San Luis	15	14	.517
New York	20	14	.588	Detroit	16	15	.514
Boston	14	16	.467	Washington	16	17	.485
Brooklyn	14	18	.438	Boston	15	16	.484
Filadelfia	11	10	.367	Filadelfia	14	17	.452
Cincinnati	8	22	.267	Chicago	11	18	.379

JUEGOS SEÑALADOS PARA HOY

LIGA NACIONAL	LIGA AMERICANA
San Luis en Brooklyn.	New York en Chicago.
Chicago en New York.	Boston en Cleveland.
Cincinnati en Filadelfia.	Filadelfia en Detroit.
Pittsburgh en Boston.	Washington en San Luis.

DESDE el BULL PEN:

—El match «Todos Estrellas».
—Quienes formarán los teams?
—Un recuerdo del año pasado.

(Por GALI)

Esto que les voy a decir que no pase de nosotros: manténgalo en secreto, si pueden, pues de lo contrario se correrá como la verdolaga y entonces motivará una amplísima discusión... Fíjense bien en esto:

—«¿Quiénes integrarán este año los dos teams estelares que han de enfrentarse a mitad de temporada, en el Yankee Stadium, en representación de las dos grandes Ligas de Baseball? Y, una vez combinados los teams, ¿repetirán nuevamente los players de la Liga Americana para demostrar que son los mejores del Big Show?».

¿Ven? ¡Ustedes mismos han explotado como una bomba tropical! ¡Ya tienen tela por donde cortar! Porque, efectivamente, ¿no es éste un tema que gusta a todos? ¿Acaso ustedes mismos no se pasan la vida confeccionando teams estelares de una y otra liga preguntando a los comentaristas cuál resulta superior?

Este año, como en 1933, se jugará en Julio, probablemente el día 6, un desafío auspiciado por los periódicos de New York, entre los dos conjuntos estelares de cada circuito, y, como el año pasado, la selección de los jugadores se hará después de un escrutinio popular.

En 1933, el team de la Liga Americana, con Vernon Gómez, Alvin Crowder y Lefty Grove en el box, derrotó al team de la Liga Nacional, 4x2, muy ayudado por el fielding y hitting de esa poderosa figura del baseball que se llama George Herman (Babe) Ruth. Y el choque resultó un acontecimiento formidable para el baseball. Mas de 49.000 almas se agruparon en el terreno de los Chisox de Comiskey, y la Asociación de Cronistas de Baseball, en beneficio de la cual se efectuó el game, recaudó algo más de $42.000.

En vista del éxito obtenido, los altos oficiales de la Asociación se reunieron con el Juez Landis y los presidentes de los dos circuitos, y acordaron celebrar un match todos los años, a mediados de la temporada, escogiendo siempre como campo de acción, uno de los terrenos de la Liga que salga airosa en el game anterior. El año pasado triunfó el club de la Americana, y por eso este año se jugará en el parque del New York.

La Liga Nacional presentó el año pasado el siguiente conjunto:

Jimmy Wilson y Gabby Hartnett, catchers: Wild Bill Hallahan, Hubbell, Lon Warneke y Hal Schumacher, pitchers: Terry, Frankie Frisch, Pepper Martin, Harold Pie Traynor, Woody English y Dick Bartell, infielders; y Chuck Klein, Paul Waner, Lefty O-Doul, Chick Hafey, y Willy Berger, outfielders.

El team de la Liga Americana lo integraron: Bick Ferrell y Billy Dickey, catchers: Vernon Gómez, Crowder, Grove, Oral Hildebrand y Wesley Ferrell, pitchers; Gehrig, Foxx, Gehringer, Tony Lazzeri, Jimmy Dykes y Joe Cronin, infielders; y Simmons, Sammy West, Babe Ruth y Benny Chapman, outfielders.

Comparando la labor que están realizando todos estos jugadores con otros de las dos ligas, se nos ocurre preguntar:

¿«Quiénes se quedarán fuera en los dos teams?».

Y espero que alguien nos señale la **ruta a seguir** en ese sentido.

Nosotros esperamos mucha variación en los dos teams, por la sencilla razón de que algunos players que integraron los conjuntos de 1933, han perdido ya buena parte de su brillo.

Lefty O-Doul, por ejemplo, quedará fuera del equipo de la Liga Nacional, y nadie debe poner el grito en el cielo si al «General» Alvin Crowder le ocurre una experiencia parecida en el team de la Liga Americana.

El zurdito de la eterna sonrisa ha bajado mucho como jugador y ahora no pasa de ser un aceptable pinch-hitter, y Crowder, quemado totalmente por el esfuerzo realizado el año pasado, resulta uno de tantos entre la inmensa legión de lanzadores que trata de abrirse camino en el más joven de los dos circuitos.

También pueden desaparecer de los conjuntos de 1934: Tony Cuccinello, de los Dodgers; Chick Hafey, de los Reds; Wild Bill Hallahan, de los Cardenales; Woody English, de los Cubs; y Jimmy Wilson, de los Phillies, por la Liga Nacional, y Jimmy Dykes, de los Chisox: Joe Cronin, de los Senadores: Rick Ferrell, de los Red Sox; Crowder, de los Senadores, y Gehringer, de los Tigres.

Y, ¿quedará en el equipo Babe Ruth?

Nadie lo sabe. El Babe está bateando muchos jonrones este año, y puede que los fanáticos se acuerden de sus hazañas de 1933 para retenerle en su posición.

Nos gustaría conocer la opinión de los fanáticos en relación con los teams que han de seleccionarse. ¿Quiénes serán, efectivamente, los players de los dos teams estelares que celebrarán su importante game en Julio? ¿Quiénes serán los novatos que alcanzarán por primera vez esa distinción?

Todos ustedes están en el uso de la palabra. Después que conozca vuestra opinión, señalaré los teams que a mi juicio deben enfrentarse.

WILLIE BUSH, DICE PABLO RAMIREZ, ES UN BUEN PROSPECTO

Saturnino Izaguirre, que será su contrario, tendrá que hacerlo bien, para ganar

Pablo Ramírez, el peso mediano que figura en el programa que presenta a la afición pugilística el próximo domingo en el stadium «Cristal», Oliva, se prepara en unión del peso completo americano Willie Bush, que será rival del campeón John Herrera el próximo sábado; Bush a pregutas hechas por nosotros sobre las condiciones de Ramírez, nos aseguró que haría furor en los Estados Unidos, solamente por la rudeza de sus golpes, además; agregó, Ramírez boxea y se mueve como es natural a un boxeador, tiene elegancia y soporta los golpes más duros y bien colocado, porque si es verdad que yo no intente nunca lastimarlo, no por ello dejé de colocar buenos golpes que surten efectos en el cuerpo de cualquier púgil. Con estas manifestaciones de Bush que por sus muchos combates es una autoridad y que ha probado ante los fans, que es un hueso duro para nuestro campeón, queda probado que Ramírez, ha de ser una de las sorpresas del pugilismo cubano y que su encuentro con Saturnno Izaguirre el próximo domingo 27, ha de resultar más emotivo de los que muchos pueden imaginarse. Izaguirre silencioso se acondiciona y espera que la campana llame al combate para probar que él, y nadie más que él será el vencedor. Por su parte Mateo Gómez el peleador de la división ligera que ha derrotado a todos sus anteriores adversarios y que los promotores han mantenido postergado, por causas ignorada, nos asegura que después del domingo se mantendrá invicto ya que derrotará a su fuerte antagonista Reinaldo Buides; nos aseguró que ganaría, y nada mas. Este combate estelar, como el que efectuarán Ramírez vs Izaguirre serán a ocho rounds.

Los bout preliminares de este soberbio programa entre estrellas conocidas y otros que aspiran a ocupar los lugares abandonados por los astros refulgentes desaparecidos y ausentes, serán entre Eduardo Moré «Macho», vs Miguel Pérez «Ñañaña», dos peso welter de conocido cartel entre los aficionados y, que siempre que escalan un cuadrilatero, lo hacen con la sola idea de dar a los fanáticos por lo que ellos han abonado o sea pelea. Panama Kid Brown, peso ligero de promesa en otros de los bout a 4 rounds, mientras que la pelea de apertura no se ha matcheado aún, pero seguramente que será entre dos buenos y bravos muchachos de los que pelean hasta caer.

Todos los músculos están en verdadero movimiento mientras Bruce Humber, nueva estrella del equipo de track de la Universidad de Washington, completa una carrera de 100 yardas, donde muchos esperan que alcance los records muudiales ya establecidos. Humber, según dicen sus amigos, puede hacer en menos de 10 segundos la distancia.

JOE ROMAN, PELEA CON DE LA VEGA EN "MIRAMAR GARDEN"

En el semi final aparecerán Tom Smith contra el valiente Lázaro Díaz, a seis rounds

Un atractivo programa ha preparado Felo para el domingo 27 en «Miramar Garden», atractivo, tanto por la calidad de los peleadores, como por lo bien niveladas que estan las peleas. Baste decir que la batalla final estará a cargo de Joe Román, el valiente zurdito de «Mochuelo», y Manuel de la Vega, el sensacional peleador del Cerro, hermano de Félix de la Vega y como este, considerado como uno de los principales prospectos de nuestro maltrecho boxeo. Este combate esta estípulado a seis rounds y será de verdadera atracción.

Para el turno semifinal se ha firmado la pelea entre Ton Smith, el glorioso veterano ex-campeón semiprofesional de Cuba, y Lázaro Díaz, el tambén veterano, ídolo del Magnetic. Este combate resultará emocionante, toda vez que a él irán dos hombres de facultades y experiencia Para el primer Star bout de la noche, esta concertada la pelea entre Jesús López Otero, el rubio peleador del Pilar, y Tomás Sotolongo, el valiente negrito de Jesús María, que tan fieras batallas han ofrecido siempre. Estos dos combates, como el final, constarán de seis rounds.

Los dos prelimnares a cuatro rounds, estan a cargo de los siguientes peleadores: Rodolfo Alvarez, el célebre «Mulo», Alvarez, contra Bernardino Armas, en el segundo turno; Eduardo Peña, la estrella de «Fanfan», contra Gerardo Galvez, «El Capitansito», como pelea inicial. Los precios para esta función serán los siguientes, veinte centavos la Grada y cincuenta la silla del Ring.

WILLIE BUSH, CONTRARIO DE YOUNG HERRERA, DIO BUENA DEMOSTRACION AYER EN EL TRAINNING CON M. PEREZ

Los que asistieron ayer a la sesión de entrenamiento del gran boxeador norteamericano, se convencieron de la bondad del contrario del nuestro doble campeón. Martín Pérez y Hevia

Para Young Herrera, la pelea del sábado representa la más brillante oportunidad que se le puede presentar un pugilista joven y ambicioso. Una victoria sobre Willie Bush significaría para el impetuoso campeón cubano, lograr con bien poco esfuerzo un chance por el título mundial de los light-heavyweights frente al campeón Maxie Rosembloom. La realidad asombrosa es la siguiente: Este Willie Bush es un valor muy cimero en la división máxima, y si Herrera logra derrotarle la misma Comisión de Boxeo estaría dispuesta a cooperar a la importación de Rosenbloom. En otro lugar de esta página aparece el magnífico record de Bush, que puede dar a los fanáticos una idea del contrario de Herrera, el sábado.

MARTIN PEREZ PROBO AL AMERICANO

Martín Pérez, el veterano light-heavyweight, que tantas simpatías tiene en el pugilismo local, fué el que probo definitivamente las condiciones de la importación. Ayer en la «Arena Cristal», ante más de mil quinientos espectadores, Martín Pérez subó al ring y cruzó guantes con Willie Bush. Fué una sesión de seis rounds tempestuosos. Martín es un peleador rudo, hosco, capaz de desconcertar al boxeador más curtido. Pero Bush precisamente se lució con el estlo hotorodoxo de Martín, demostrando que tiene una preparación adecuada para todos los estilos. Bush tiene una mano izquierda que puede neutralizar la derecha fulminante de Herrera, y su movilidad y vista no ha de permitir que el campeón cubano utilice su jab de izquierda con la impunidad que lo hizo frente a Cancela.

MARTIN PEREZ EN EL SEMIFINAL

El Terrible Cocinero se enfrentará con Antonio Hevia, el estilista que perteneció a la cuadra de luxe de Renée Barracatre. Una pelea que será tan sensacional como el star bout. El resto del programa estará integrado por lo mejor del elemento local.

ESTADOS UNIDOS LE GANO A MEXICO: 4X2

Y el domingo juegan los vencedores contra Italia

ROMA, mayo 24. (AP.)—Hoy se efectuó aquí el match eliminatorio entre México, ganador de Cuba, y Estados Unidos, en opción al Campeonato Mundial de Balompié. Asistió a presenciar el match Mussolini, y se calcula la entrada en unos diecisiete mil aficionados.

Al terminar el primer tiempo, los Estados Unidos eran leaders en la anotación 2 por 1. Y en el segundo half hicieron dos más los yankees y uno los mexicanos, siendo el score final 4 por 2 a favor de los norteamericanos, que se handicapearon con su mayor peso y altura, en comparación con los mexicanos.

El team de soccer de los Estados Unidos, jugará el domingo con Italia.

ESTADOS UNIDOS LE GANO A CANADA EN LOS 2 PRIMEROS GAMES

WILMINGTON, mayo 24. AP. El equipo americano lleva ventaja sobre el conjunto canadiense en los matches de la Copa Davis, 2 puntos por cero, como resultado del triunfo conquistado por Stoeffen y Shields, en los partidos de singles celebrados hoy aquí.

Lester Stoeffen, jugando mucho, derrotó a Marcel Rainville, 6—1, 7—5, 6—1, y Frankie Shields dió cuenta de Martín, con score de 6—2, 6-3 y 9—7.

LIGA NACIONAL

		C.	H.	E.
Chicago	000 001 000	1	4	4
N. York	102 111 10x	7	12	1

BATERIAS: Tinning y Phelps; Hubbell y Mancuso.

		C.	H.	E.
S. Luis	000 202 300	7	13	0
Brooklyn	000 011 001	3	10	1

BATERIAS: Carleton y Davis; Leonard y López.

		C.	H.	E.
Cincinnati	000 000 000	0	3	1
Filadelfia	000 011 21x	5	10	1

BATERIAS: S. Johnson y Lombardi; Moore y Tood.

		C.	H.	E.
Pittsburgh	000 010 141	7	13	0
Boston	011 000 001	3	11	1

BATERIAS: Swift y Padden; Braudt y Spohrer.

BONITO TRIUNFO DEL EQUIPO DE LA WHIZ EN EL BASKET BALL

Triunfaron anoche la Whiz y el Liceo de Regla en los encuentros de basket ball celebrados en el floor del Instituto. Los dos teams jugaron bien pero pelotearon como es debido en el piso y lograron superar a sus rivales, en la lucha emprendida, ayudados por excelente punch.

El triunfo del Liceo fué facilícimo. Los muchachos hicieron 62 puntos, mientras los pobres chicos del Vedado Athletic no pudieron pasar de 15. La Whiz, en cambio, tuvo que luchar a brazo partido, necesitando buen trabajo de Gayoso, Herrerita y Tejero, en los últimos momentos, para asegurar el game.

Los scores fueron:

A. E. WHIZ

	Fig.	Fog.	FC
J. Tejero, F.	3	0	1
J. Planas, F.	4	0	3
A. Herrera, C.	2	0	0
M. A. Gayoso, G.	1	0	0
A. Baños, G.	0	2	2
M. Rodríguez, F.	0	0	2
Totales	10	2	8

C. PIRATAS

	Fig.	Fog.	FC
M. Navarrete, F.	0	0	0
M. Tuero, F.	0	0	0
J. Bustillo, C.	2	1	0
R. Muzurrieta, G.	0	1	0
J. A. Pérez, G.	0	0	0
C. Marticorena, F.	2	0	0
P. Agudo, F.	2	0	1
M. Iglesias, G.	1	1	1
M. Puignau, G.	1	1	1
Totales	8	4	3

Primer half:
A. E. Whiz . . . 12
C. Piratas . . . 12

Segundo half:
A. E. Whiz . . . 10
C. Piratas . . . 8

Totales:
A. E. Whiz . . . 22
C. Piratas . . . 20

Referee: R. Argüelles.
Anotadores: Julio Fránquiz.
Cronometrista: J. Valdés Orta.
Umpire: R. Canosa.
Jugado en el floor del Instituto de la Habana.
Fecha: Mayo 4 de 134

LICEO DE REGLA

	Fig.	Fog.	FC
M. Torres, F.	6	2	1
J. A. Urgell, F.	3	0	0
S. Simón, C.	4	0	1
A. Costales, G.	6	1	2
M. Llamas, G.	6	3	1
M. Pérez, G.	1	0	3
M. Díaz, G.	0	2	1
A. Bonet, C.	1	0	1
Totales	27	8	10

FRONTON JAI-ALAI

RESULTADO DE LA FUNCION CELEBRADA ANOCHE

PRIMER PARTIDO

	Tantos
Iturrino y Solá, blancos	29
Sarmiento y Adolfo, azules	30

Ganador: AZULES.

PRIMERA QUINIELA

	Tantos.	Pagos.
1.—Solá	6	$ 8.50
2.—Sarmiento	1	4.63
3.—Esquivel	0	6.37
4.—Aguiar	4	3.00
5.—Iturrino	4	3.92
6.—Adolfo	1	10.20

Ganador: Solá. $8.50.

SEGUNDO PARTIDO

	Tantos
Creus y Salazar, blancos	30
Echeverría y La Paz, azules	24

Ganador: BLANCOS.

SEGUNDA QUINIELA

	Tantos.	Pagos.
1.—Creus	2	$ 5.95
2.—Mir	5	3.78
3.—Ochoa	2	6.94
4.—Echeverría	2	5.20
5.—Salazar	6	4.16
6.—La Paz	1	5.95

Ganador: SALAZAR: $4.16.

PROGRAMA OFICIAL PARA LA FUNCION QUE SE CELEBRARA ESTA NOCHE
(A las 8 y 30 p. m.)

PRIMER PARTIDO: a 30 tantos.—Esquivel y Adolfo, blancos; contra Román e Iturriaga, azules. A sacar los primeros del cuadro 9 y medio y los segundos del cuadro 10, con ocho pelotas finas.
PRIMERA QUINIELA: a 6 tantos.—Román, Esquivel, Escarza, Iturriaga, Solá e Iturrino.
SEGUNDO PARTIDO: a 30 tantos.—Ferrer y Lasa, blancos; contra Millán y Mir, azules. A sacar, ambos, del cuadro 9 y medio, con ocho pelotas finas.
SEGUNDA QUINIELA: a 6 tantos.—Hugues, Millán, Salazar, Ferrer, Lasa y Mir.

GANO EL QUINTETO DEL «COLEGIO SEPULVEDA»

El team femenino de basket del colegio Sepúlveda, tiene casi asegurada la serie que está efectuando con el conjunto del Colegio La Inmaculada. Ayer volvió a ganar—esta vez con más fácil score que el primer día—y se ha colocado al borde del triunfo. Un éxito más, al jugarse el tercer game el próximo sábado por la tarde, y todo habrá concluído.

El score de ayer fué de 16 por 4.

LIGA AMERICANA

		C.	H.	E.
N. York	000 000 020	2	7	0
Chicago	000 100 000	1	3	1

BATERIAS: Gómez y Dickey; Gaston y Madjeski.

		C.	H.	E.
Filadelfia	000 100 011	3	8	1
Detroit	200 400 00x	6	10	3

BATERIAS: Marcum y Berry; Marberry y Cochrane.
Boston-Cleveland; (lluvia).

		C.	H.	E.
Washington	000 050 000	5	12	0
S. Luis	300 100 20r	6	7	3

BATERIAS: Weaver, Burke, Stewart y Phillips; Coffman, Wells y Hemsley.

A. DEL VEDADO

	Fig.	Fog.	FC
E. Gutiérrez, F.	2	0	4
R. Catazús, F.	0	1	0
R. Espín, C.	1	0	4
R. Chibás, G.	2	0	3
A. Cervera, G.	0	0	0
J. Nickre, G.	1	1	0
A. Maresma, F.	0	1	4
Totales	6	3	15

Primer half:
L. de Regla . . . 27
A. del Vedado . . . 5

Segundo half:
L. de Regla . . . 35
A. del Vedado . . . 10

Totales:
L. de Regla . . . 62
A. del Vedado . . . 15

Referee: R. Canosa.
Anotador: Julio Fránquiz.
Cronometrista: J. Valdés Orta.
Umpire: R. Argüelles.
Jugado en el floor del Instituto de la Habana.
Fecha: Mayo 24 de 1934.

TOPICOS FUTBOLISTICOS

—«Día del Futbol Amateur».
—En honor de Carlos Alonso.
—Algo del Torneo Mundial.

(Por PETER)

Una gran fiesta deportiva y bailable hay en perspectiva.

El Día del Futbol Amateur, que se celebrará en todos los terrenos de «Luna Park», el día 3 de junio próximo, será un doble acontecimiento.

Se abrirá con un match entre los equipos infantiles «Luna Park» y «Santander». Después jugarán «Centro Vizcaya» y «Deportivo Espejo», y como final de fiesta, «Luna Park» y «Hispano».

La repriss del equipo de los Tigres será el acontecimiento de la tarde.

Dos grandes orquestas amenizarán la parte bailable, y las damas tendrán entrada gratis. Los fanáticos pagarán solamente veinte centavos con derecho a vér futbol... y a bailar con la que más les guste, si es que caen bien.

El Día del Futbol Amateur en Luna Park resultará una fiesta muy simpática.

Mañana sábado tendrá lugar en el «Deportivo Luyanó» un gran banquete que se ha organizado para hacer entrega del Título de Presidente de Honor de dicha institución, al señor Carlos Alonso, distinguido sportman que presidió con acierto esa simpática institución, y que en la actualidad rige los destinos del «Deportivo hispano América», la sociedad que antes fuera grande en el seno del balompié, y què ahora está aumentando igual gloria en el basketball.

Muy agradecidos a la gentil y cariñosa invitación que nos envía el secretario del Deportivo Luyanó, señor César Gómez.

Los juegos del próximo domingo se celebrarán en el Stadium Cervecería Tropical. Primeramente se jugará el match de la Serie de Promoción entre Nacional y Athletic, y después el de Olimpia y Cultural.

Como final, un encuentro entre Iberia y Juventud Asturiana, en opción a una Copa donada por el señor Morán, y que lleva el nombre de «Hotel Florida».

Viento en popa y a toda vela siguen las gestiones encaminadas a darle vida a la sociedad «Caonao», cuyo equipo de balompié tendrá que estar integrado por jugadores cubanos.

El próximo lunes, a las nueve de la noche, según nos informan los señores Enrique Fernández y Fernando García Mora, habrá una reunión en los salones de la «Asociación de Repórters», Círculo Nacional de Periodistas, y a la cual han sido citados todos los cronistas de sports.

Ampliando noticias acerca del sorteo para los partidos del torneo mundial, podemos hoy fijar las fechas y detalles de los campos donde jugarán los próximos encuentros.

Los octavos de final comenzarán a disputarse el 27 de mayo. La lista es la siguiente:

Italia-Estados Unidos—en Florencia.
Checoslovaquia-Rumania, en Trieste.
Hungría-Egipto, en Nápoles.
Holanda-Suiza, en Milán.
Austria-Francia, en Turín.
Alemania-Bélgica, en Bolonia.
Brasil-España, en Roma.
Argentina-Suecia, en Génova.

Los cuartos de final se celebrarán el 31 de mayo. Se ha establecido el siguiente calendario: Vencedor de Alemania-Bélgica, contra vencedor de Argentina-Suecia; vencedor de Holanda-Suiza, contra vencedor de Checoslovaquia-Rumania; vencedor Austria-Francia contra vencedor Brasil-España, contra vencedor de Italia-vencedor de Estados Unidos-Méjico.

Las semifinales se disputarán de la siguiente forma: Vencedor del grupo Austria-Francia-Hungría-Egipto, contra vencedor del grupo Brasil-España-Italia-Estados Unidos-Méjico.

Vencedor del grupo Alemania-Bélgica-Argentina-Suecia, contra vencedor del grupo Holanda-Suiza-Checoslovaquia-Rumania.

Final: Vencedor del grupo Alemania-Bélgica-Argentina-Suecia Holanda-Suiza-Checoslovaquia - Rumania contra vencedor del grupo Austria-Francia-Hungría-Egipto-Brasil España-Italia-Estados Unidos-Méjico.

Por los cuartos de final, obteniendo puntos formidables, así va la fiesta de la Juventud Asturiana que se celebrará el domingo 17 de Junio en todos los jardines de La Cervecería La Tropical.

Por los preparativos, por los trabajos que vienen llevando a cabo todos los organismos de la Juventud Asturiana bajo la hábil dirección de la Junta Directiva, puede decirse que el triunfo social y el económico marcharán parejos.

Hay una consigna, una nueva señal, consistente en que nadie que tome entradas las devuelva, y la propia Directiva queriendo dar ejemplo ha comenzado por comprometerse a tomar veinte entradas cada uno, las que desde el momento de la entrega por la Secretaría han sido dadas como vendidas.

Esta es la manera de preparar fiestas que tiene la Juventud y esta es la actuación que sabe mostrar y Junta Directiva que es entusiasta y cuyo dinamismo y espíritu de batalla se pone de manifiesto en todas las fiestas que celebra la Juventud Asturiana.

PRACTICA HOY LA «WHIZ»

Se cita a los players del Club Whiz, para la práctica de hoy, a las 2 de la tarde, en el Stadium Tropical.

Se encarece la más puntual asistencia, por haber, también, reunión entre los peloteros y el manager.

"BACARDI"
CERVEZA "HATUEY"
"MALTA HATUEY"

M.E.C.D. 2016

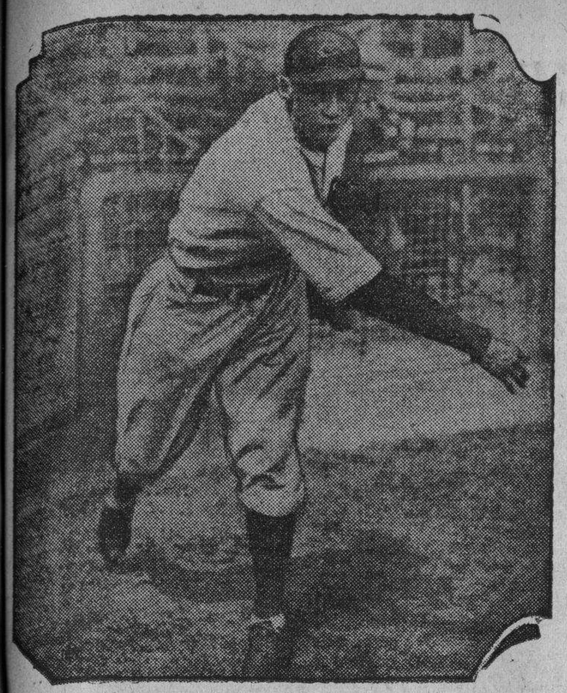

LON WARNEKE, famoso pitcher derecho del Chicago Cubs, que está realizando una admirable labor en la presente season

BUENAS PRACTICAS HUBO AYER EN EL HIPODROMO

Los fangueros aprovecharon el estado de la pista para hacer sus mejores pruebas rápidas

Tres ejemplares veloces y amigos del fango negociaron ayer en la práctica matinal dos furlongs en buenos tiempos. Es decir, Ima Highness lo hizo en 26 segundos y tres quintos, Beauty Belle en 26 y 4-5 y Sustained en 27 y 4-5. Ello nos da una buena idea que de seguir la pista en las mismas condiciones en que se encuentra y todo hace pensar que así será, ya que si bien el tiempo ha mejorado algo no ha dejado de llover un solo día de esta semana, y por lo tanto debe continuar el track bueno para el sábado, esos tres caballos tienen un buen chance de lucimiento en las próximas justas en que participen.

Otros ejemplares hicieron buen trabajo ayer. Así Regusted que reapareció el sábado con una victoria hizo los tres furlongs en 40 segundos y dos quintos, trabajo admirable teniendo en cuenta la pesada del óvalo de Oriental Park. Regusted, como buen hijo de Cherokee, y un gran negociante del fango de nuestro hipódromo que conoce a la perfección sobre cuya pista se ha ganado brillantes victorias.

Cualoose y Film fueron otros que practicaron bien en conjunto la mañana de los ejemplares que salieron a trabajar rindieron una buena labor. Después de estos comentarios hacemos los tiempos de todos los trabajos para que el fanático vaya viendo su composición de lugares respecto a las justas a celebrar mañana y el domingo.

OTRO QUE MEJORA

Además de los caballos que mencionamos ayer en nuestras listas de favorecidos, debemos hacer hincapié en las buenas demostraciones que ha hecho Bess Cloi después de pasar a manos de Macías. La cuadra de este último que ha estado perseguida por la fatalidad en los últimos tiempos tiene en esta yegua hija de Master un buen ejemplar. Bien conocido de nuestros fanáticos por haber actuado aquí en temporadas inmortales bajo las sedas de Gorbet y Guillman, ganando carreras a gruesa de mucha velocidad. Figurando en la cuadra que vendió este ejemplar a Macías, la yegua había sufrido de mala suerte y en más de una ocasión no pudo responder a la confianza que en ella habían depositado los fanáticos.

GRAN PROGRAMA DEL SABADO EN EL FIELD DEL STADIUM TROPICAL

Con el segundo turno del mismo debutará en esta ciudad el team del Círculo de Artesanos

Para esta semana, tercera de la magnífica temporada de base ball nos está brindando este verano la Liga Social, anuncia éste popular circuito un bonito programa en sus días favoritos.

EN LA TROPICAL

En los inmejorabes terrenos de la «Tropical», único lugar en Cuba donde el base ball puede observarse perfectamente, tendremos un doble heade interesantísimo, coincidiendo en el turno preferente la primera presentación del team que ha construído el veterano y diligente manager, Ochoa Diviñó, en San Antonio de los Baños.

A primera hora jugarán «Acción Cubana» y «Materva», y después entrarán en acción los muchachos de Diviñó, el potente team del «Círculo Artesanos», con el team de «Cultural».

EN VIBORA PARK

El domingo por la tarde, en «Víbora Park», que tiene su popularidad indiscutible, así como su público, se celebrará otro doble header de importancia, figurando en el primer turno los teams de la «Asociación Cubana» y «Cultural», y en el segundo los muchachos de la «Whiz» con la «Corona Electric».

Este último encuentro es el más importante de la Liga en la semana, estamos seguros que ha de provocar una buena invasión de fanáticos al «Víbora Park».

EN SAN ANTONIO

En el home de los «Artesanos» se juega también el domingo por la tarde, ofreciéndose la visita de los muchachos del «Víbora Tennis Club», que poseen un equilibrado team.

AMATEURS

—Un game que se las trae.
—Regla contra el Yara.

(Por DAN)

El interés máximo de los amateurs en la semana cubre el programa que para el domingo anuncia la Liga Nacional en los terrenos del Vedado Tennis, siendo el match Yara-Regla, la comidilla de todos los que gustan del base ball entre nuestros aficionados.

* * *

Yara vs. Regla juegan el domingo por primera vez en el año. ¿Quien triunfará? ¿Lograrán imponerse una vez más Bettancourt y Torres sobre los hitters del Yara? ¿Despertará de su prolongado slump el eficiente Salvador Hernández para consolidar el triunfo consecutivo de los Yaristas? ¿Demostrarán Pancho Hernández y Picazzo su superioridad sobre la combinación de Bettancourt y Torres?

Todas estas preguntas serán contestadas el domingo por la tarde, y eso dará lugar a un lleno considerable en el parque donde el incomensurable Picazo inició su marcha hacia el «hall of fame».

* * *

Nosotros consideramos todavía que el Yara tiene en sus manos un buen chance para ganar este año el pennant de la Liga Nacional—sobre todo cuando el eficiente Palencia se encargue del campo corto—, pero el team necesita triunfar de cualquier modo el domingo para mantener en alto su posición

Felo Córdovo.—que habla poco pero bueno,—dice que su team vencerá al Regla, a pesar de la dirección de Lopito, del catching de Reguera y del batting oportuno que están desplegando sus regulares, y Nogueira sonríe maliciosamente cuando se habla del ascenso al primer lugar.

* * *

¿Con qué frecuencia funcionará el domingo el silbato de Chichi? Todo dependerá del número de carreras que haga el Yara.

* * *

Dijimos hace días, que Manolo Escobar estaba jugando una aceptable tercera base para los Marqueses del V.T.C., y alguien se nos ha acercado para decirnos que «Manolo no es sólo un hombre eficiente en ese puesto, sino que luce el mejor de todo el circuito». . . . Y parece como si no le faltara razón.

Pero . . . ¿acaso no juega Salvador Hernández en la misma Liga?

* * *

La Asociación de Jóvenes Cristianos tiene este año dos grandes teams de natación. Uno para vencer en los novicios, y otro de mucho empuje que podrá apoderarse de todos los honores en las justas nacionales de Varadero. El coach Miranda ha venido trabajando con entusiasmo y parece destinado a recibir pronto los primeros frutos.

* * *

Uno de los nadadores de la Y. M.C.A. que más ha mejorado es Manolo Barrios, que compite en las justas de espalda. Barrios está practicando todos los días, y como premio justificado a sus esfuerzos, ha logrado levantar sus strokes. Ahora es contendiente de fuerza, y será un buen candidato para el evento en seniors.

* * *

Castillito, el as de los drivers, se propone presentar este año un nuevo repertorio de tiradas en las justas nacionales. Y a éste efecto, todos los días practica de dos a cuatro en el trampolín de la «Guay».

* * *

Hablando de la Y.M.C.A., su tesorero José I. Digon ha dicho que el Club está dispuesto a figurar en la reacción deportiva que se está buscando, para lo cual se propone aparecer en todos los eventos . . . Digon dice que la «Guay» competirá el año entrante en basket ball, llevando un buen team que dirigirá Luis Vallalta.

—O—

Ricardo Morales, del Vedado, es el jugador más completo de todo el campeonato. Ricardo puede desempeñar perfectamente cualquier posición, y siempre es un hombre agresivo. Nosotros le preferimos más en el outfield, sin embargo.

¡Algo nuevo!

TRINIDAD y HNO

OVALADOS

Propaganda "ZAYAS".—A-6929

MAX BAER CREE QUE EL CAMPEON SE CAERA

El californiano considera al Primo una hermosa manzana que está muy podrida por dentro

NUEVA YORK, mayo 24.—(AP). Primo Carnera, en la opinión de Maxie Baer, no es más que un autómata, o una manzana hermosa por fuera y completamente podrida por dentro.

El contendiente a la corona de los pesos completos que hace su entrenamiento en los campos de Asbury Park, esperanzado en capturar el título mundial en el bout que ha de efectuarse en el Garden el próximo día catorce de junio, ha hecho atinadas observaciones.

«Larry Gans derrotó al Primo en Londres, atacándole duramente al cuerpo, especialmente por el estómago, y eso es lo que pienso hacer el día 14 de junio»,½dijo Baer hoy.

«Otra cosa, Carnera no es pugilista inteligente, solo una mole humana que descarga enormes «tortazos», y eso no le servirá de nada cuando le toque enfrentarse conmigo» .

Baer cree que, no siendo Carnera un buen boxer, no podrá vencerle por puntos, mientras él se las arregla de manera que ninguno de los fuertes punches del italiano le envíen a la loma por un knock out.

«Si Tommy Loughran estuvo a punto de vencerlo en Miami, yo podré ganarle fácilmente en Nueva Rork. Y no se asusten si se registra un knock out»—dijo Baer.

DEBERA CONCURRIR AL MEET EL TEAM DEL COLEGIO INMACULADA

Contando con buen material, el plantel no debe dejar escapar el chance de éxito que posee

Se ha anunciado para el próximo 17 de junio el primer field day femenino del año, con el Stadium de la Tropical como escenario, y parece que el evento ha despertado entusiasmo general en todos los planteles.

En el colegio Sepulveda se habla de las competencias con muchísimo interés, y se asegura que no habrá team que pueda derrotarles. Lo mismo ocurre en el colegio Estrella, y hasta en el Colegio Alemán, que resultó ganador—muy discutido— del último dual meet efectuado en el Stadium de la Casa de Beneficencia.

En el colegio La Inmaculada, donde abunda el material de primera clase, bueno para ganar esas competencias, el entusiasmo es grande en lo que respecta a los muchachas, pero hemos oido decir que la directora del plantel quiere dar por terminadas sus actividades deportivas del año.

Esto nos hace preguntar: ¿Será posible que esto suceda?

Nosotros creemos sinceramente que no; en el colegio la Inmaculada hay muy buenas competidores para que se eche a un lado la posibilidad de ganar el field day .

Sor Concepción Crespo, directora del plantel, que ha prestado su concurso hasta el presente y la entusiasta Sor Concepción Echevarría, que ha venido batallando con enorme interés para fomentar el deporte en el plantel, no pueden desmayar en estos momentos interesantes, y estamos seguros de q. tratándose de una oportunidad hermosa que toca a las puertas del colegio para ponerse en primera fila entre nuestras instituciones de enseñanza, no la dejarán escapar, para aprovecharlo como es debido.

El colegio La Inmaculada tiene un excelente coach, Héctor Muñoz, muy buenas competidoras, repetimos, y tenemos la seguridad de que participando en el field day que se anuncia para el día 17, ha de optar con mucho derecho al triunfo. Ahí están Martica Lavín, que consideramos una de las mejores atletas que hay actualmente en Cuba; Olga Montalvo, Leonor Pérez, Josefina O-Douardo, Emma Sánchez-Zayas y Chelita Rodríguez entre otras, que podrán poner en alto sitial el nombre de ese simpático plantel.

La inmaculada, pues, no puede dejar de competir. Su ausencia restaría mucho colorido al interesante track meet que se organiza.

Panchón Hernández contra Bettancourt en el importantísimo encuentro del Domingo, en los terrenos del V. T. C.

Será este el mejor juego de la semana entre los amateurs. Si uno de los 2 hurlers fracasa, tendrá en sustitución a Picazo o a Torres, dos ases. Dominarán los pitchers en el choque

(Por THE OUTSIDER)

Para todos los fanáticos del base ball amateur, el game más importante de la semana es el que tienen señalado los clubs Yara y Regla, para el primer turno del programa dominical del Vedado Tennis Club. En este choque se decide momentáneamente quién tiene derecho al primer lugar de la Liga Nacional, y todo el mundo espera que con tan interesante «goal» a la vista, los dos equipos realizarán su mejor esfuerzo para triunfar.

MUY BUENOS PITCHERS

No cabe duda que ha de darse un gran encuentro entre los dos teams. En ambos domina el buen pitching y esto es factor suficiente para que se espere por todos una batalla de sensación.

El Yara comenzará con Panchón (Kong) Hernández, de cuya habilidad se ha escrito mucho para que insistamos una vez más sobre el asunto, y los campeones de 1933 romperán el fuego con Pepe Betancourt, que, según el umpire Ecay, es el pitcher de más control en las dos ligas.

¿Se perderá la posibilidad de un gran juego si alguno de estos dos hurlers se presenta flojo? De ninguna manera. Entonces saldrán a la cancha Narciso Picazo, el premier de los zurdos, y Gilberto Torres, la revelación de 1933, y el público gozará de uno de los más interesantes duelos de pitchers que se recuerdan en el amateurismo.

Cuando dos novenas de empuje poseen pitchers como Hernández y Picazo, y Betancourt y Torres, el éxito artístico de un game está asegurado, y es por esto que al anunciar el gran encuentro del domingo, no tenemos inconveniente en afirmar que, tratándose del primer choque del año entre ambas novenas, y estando sus pitchers en tan brillante forma, el público ha de presenciar el mejor partido de la temporada.

SEGUNDO GAME

En el segundo choque de la arde tendremos en acción a los Blanquinegros del Fortuna, con los Marqueses del V. T. C., y, fíjense en esto que les vamos a decir aquí: **¡No les extrañe si el Vedado repite su sensacional triunfo del sábado pasado!**

Cierto que los muchachos de Ramiro González han de verse frente a una novena que posee tres estupendos lanzadores, pero, el team tiene algunas posiciones débiles en el infield, y por ahí puede escaparse el desafío. Los Marquesitos están inspirados este año, y pudiera ser que sorprendieran a todo el mundo agradablemente, ofreciendo otro ataque interesante como el del sábado último, frente al Cubaneleco.

Gustavito García aparecerá en el box, bien secundado por Fleites. Por el Fortuna pitcheará Julián García.

EN HERSHEY

En los terrenos del Central «Hershey» actuarán los muchachos del Cubaneleco, que podrán contar con Domínguez en buenas condiciones. El match comenzará a las dos y media, y según comunican desde allá, M. Suárez será enviado una vez más al box para que pueda demostrar que es tan buen «starter» como Fortes.

CONCEDIDA YA LA ENTREVISTA PARA LAS OLIMPIADAS

Seguimos avanzando en pro del viaje Olímpico. El último esfuerzo de los muchachos parece estar llegando a un puerto definitivo y ahora sí creemos que todo ha de culminar en un bonito éxito.

A una carta enviada por el doctor Tomeu al Secretario de la Presidencia, éste ha contestado rápidamente, fijando en seguida la fecha para la entrevista que ha de celebrarse con el primer Magistrado de la Nación.

He aquí la carta del Secretario de la Presidencia:

Dr. Domingo Romeu y Jaime, Empedrado 75, La Habana.

Mi distinguido amigo y compañero: Gustoso correspondo a tu atenta carta de fecha 23 de los corrientes, que se refiere a la visita que deseas hacerme acompañado de distintas personas, para tratar conmigo particulares relacionados con el propósito de que asista nuestro país a los Terceros Juegos Deportivos Centro Americanos que habrán de efectuarse en San Salvador, a principios del mes de diciembre del año en curso.

Como tienen ustedes prisa para esta entrevista, en mis deseos de complacerlos, tendré mucho gusto en recibirlos en Palacio pasado mañana, sábado a las 12 m. Estas líneas servirán a ustedes de pase para llegar hasta la antesala de mi despacho.

Me repito tuyo como siempre afectísimo amigo y compañero, (f.) E. S. Santovenia,

666

LIQUIDO O EN TABLETAS

Alivia el dolor de cabeza o neuralgia en 30 minutos. Detiene el catarro el primer día y la Malaria en tres días. Pomada 666 para el catarro. La fórmula medicinal de mayor rapidez que se conoce.

CHIQUITICO JIMENEZ Y JOSEITO, BRILLARON

Trabajando del club Madison ambos players lograron dominar al Lackawana en el encuentro

Aprovechando que el team no tenía juego señalado, Joe Rodríguez, manager del Havana Reds, y Chiquitico Jiménez, pitcher estrella del equipo, fueron llamados para participar en el choque inaugural de la novena «Madison», en la justa de la «Lackawana League», y ambos respondieron como buenos, ayudando al triunfo de 8 por 2, que lograron los muchachos.

Joe, el formidable hombre-goma, jugó admirablemente la primera y conectó dos preciosos hits, y Jiménez, pitcheando fuerte en los pinches, logró dejar a sus contrarios en siete hits aislados. Ponchó ocho bateadores, logrando anular la ofensiva del team la mayor parte del tiempo.

Jiménez lució a brillante altura, probando su calibre como lanzador. El team que derrotó tiene a su haber un par de triunfos sobre los Cuban Stars de Levis.

El próximo día 30 iniciará el Havana Reds su campaña anual, jugando diariamente en distintos terrenos. Y nada tiene de particular que algunos jugadores locales, de estos que se destacan ahora en el amateurismo, sean contratados para unirse al team.

SE ANUNCIA PARA HOY UN NUEVO "CARD" DEL BASKET BALL

Todo está en manos de la lluvia dependiendo de ella el que se pueda jugar en el floor

(POR DOMINO)

Se anuncia para esta noche—una vez más— el segundo programa del campeonato senior de basket ball, y se nos asegura que Mario Lomas, activo presidente de la Federación, está al habla con el «Comisionado de la Regadera» para pedirle un receso en sus funciones. Realmente, algo tiene que hacerse. ¿Se han fijado ustedes la triste suerte del campeonato senior? Con la del lunes son cinco las suspensiones forzosas que ha experimentado, y en cambio la Liga Social no ha perdido un solo día. ¿Tendrá Coyula más influencia que Mario Lomas sobre la Comisión de lluvias y aguaceritos de la corte celestial? Algo tiene que haber de cierto en esto, de lo contrario, tenemos la seguridad que a Mario no le hubiesen metido tantos «nueve escones» seguidos, en su deseo de presentar un «show» aceptable a la afición.

No vamos a decir que los juegos son de interés y que en los cuatro teams están repartidos los mejores players que tenemos actualmente en Cuba. Eso lo saben ustedes casi mejor que nosotros, por que lo hemos dicho tantas veces ya que casi lo tenemos confundido. Nos limitamos a decir que para hoy hay un programa señalado, y después nos entregaremos a todos los Santos para evitar una nueva suspensión.

Hace tanto tiempo ya que se dió el programa inaugural que hemos llegado a olvidar a los players que participaron en los dos choques celebrados, y creo que la próxima vez que los veamos en acción, tropezaremos con un Julio Fernández con patillas y a Mario González apoyándose en un báculo, Guabela Aixalá será abuelito, el Vedado Tennis habrá ganado en base ball, y habrá nuevas reglas en el basket ball. Y aun puede que existan dos o tres nuevos floors.

Hispano y Atlético deben jugar hoy en primer turno y Vedado y Ferroviario al final, pero no dén nada por seguro. Hagan un nudo en el pañuelo no pasen por debajo de ninguna escalera procuren tomar el tranvía con la pierna derecha, y saluden al primer policía que se encuentren, y quizás todo eso sea nuestra salvación.

La reunión está anunciada para las nueve en el Vedado, y los programas dicen que se jugará buen basket ball.

Maxie Baer está casi convencido de su triunfo sobre Primo Carnera. Prueba elocuente es que pasa buenos ratos divertido, al lado de su padre y hermanos. Aquí vemos a Maxie, encantado de haber nacido, en el campo de trainning de Asbury Park, N. J., paseando en una hermosa bicicleta con Baer Sr. y su hermano

LAS SEMI-FINALES DE LA COPA ESPAÑA

El equipo del «Valencia» dió en Buenavista una campanada: batió al «Oviedo» por 3 a 1

(Por Isidro CORBINOS, de la Revista «AS»)

Ayer precisamente hablaban con nosotros varios aficionados del deporte del balón redondo, sobre la increíble eliminación del Oviedo. Y Jaime, el asturianófilo famoso del «Saratoga», que era uno de ellos, me decía: ¿Qué me dices de la derrota del Oviedo en Buenavista?

Y en aquel momento, nada pudimos decirle, porque no somos amigos de fantasear, pero ahora vamos a «ilustrar» al amigo Jaime, y a todos los que como él se interesan por el fútbol astur.

—Pero bueno; nosotros, ¿a qué vamos a Oviedo? Porque, según lo que he leído, nos podemos ahorrar el viaje...

Esto es lo que decía el avispado Colina, «manager» del Valencia. Lo decía con esta sorna castiza que le es proverbial..., y lo decía, además, un poco amoscado. Porque nadie, ¡nadie!, daba una gorda por el pellejo del Valencia antes de su partido de ayer en Buenavista frente al Oviedo. Cualquier «bookmaker» hubiera dicho que el Valencia corría esta vez «1 a 100».

Y, sin embargo...

Esta es la ocasión propicia para echar mano de toda una literatura ya clásica. «La gloriosa incertidumbre del deporte»... «La moral, influyendo en un partido decisivo...» «El juego especial de partidos de Copa...» y tantas otras frases manidas y aderezadas en serie para menesteres parecidos y cuidadosamente archivadas para darles aire en cuanto haya motivo. Pera es el caso que no hay otras. Se puede hacer con un resultado de fútbal tan desconcertante como éste de Oviedo toda la literatura que se quiera; que indiscutiblemente han de quedar en pie, en estas tres verdades que constan en la «Biblia» del futbolista. Ningún partido se ha ganado nunca ni se ha perdido... hasta que de él no queda nada por jugar. No bastan, a veces, todas las circunstancias favorables apetecibles, si «dentro» de cada jugador no existe otra cosa más, que con nada se compra: moral, entusiasmo. Ningún partido de Copa se asemeja a otro partido cualquiera...

Hace ocho días, nosotros no estábamos dispuestos a dar una «gorda» por la piel del Valencia. Era un equipo que se cotizaba «1 a 100». Nadie, nunca, más que unos cuantos «chalaos» que creen en el «outsider».

Hasta que el «outsider» gana...

Pero nosotros mismos habíamos ya resaltado en estas columnas todas las posibilidades magníficas del Valencia. El 26 de marzo escribíamos: «Y no estará fuera de lugar advertir que este año el Valencia es uno de los equipos que más lejos pueden ir en la Copa...» Confirmándolo ocho días más tarde, al escribir de una manera rotunda: «... el Valencia es el «outsider» de este año.» Teníamos formado nuestro juicio sobre la calidad del equipo; primero, por su partido de Chamartín, correspondiente al torneo de Liga; luego, por los resultados rotundos logrados al final de este torneo—un empate en Sarriá—y por la manera como empezó la Copa—7-1 a su favor contra el Racing...—. Sólo sus dos mediocres partidos frente al Hércules de Alicante en su cuarto de final, y su primer partido contra el Oviedo, en Mestalla, nos hicieron pensar en una inmediata rectificación... Pero nada de esto. El Valencia era ciertamente un «outsider» y debía llegar lejos en la Copa... Tan lejos que va a disputar la final. Quizá sus dos partidos mediocres, jugados últimamente, se deben al exceso de agua vertida en Mestalla antes de los «matchs»—confundiendo el campo de fútbol con un campo arrozal—, aunque esto quizá le haya servido para jugar ayer con mayor aplomo sobre el terreno asturiano... Pero fueron partidos mediocres, que si no hicieron dudar a Colina, a los demás nos pareció que significaban la inmediata desaparición del Valencia del Torneo de la Copa...

Analizando bien las dos semifinales jugadas en Mestalla y Oviedo, se da uno cuenta en seguida de que la lucha ha quedado reducida entre un ataque «mordiente»—el del Oviedo—y una defensa «moliente»—la del Valencia—. Ambas líneas tenían ya suficientemente acreditadas sus cualidades y no necesitaban confirmarlas en estos partidos. La línea defensiva del Valencia está, además, sostenida por una gran línea media; pero el ataque es poco decidido, aunque su fútbol es una filigrana. Torregaray y Pasarín, fuertes, pesados, duros, son dos hombres difíciles, que cuando están en forma no dejan pasar a nadie. Iturraspe es una continuación de Torregaray y Pasarín, mientras que Conde y Bertolí han jugado partidos extraordinariamente bien estas últimas semanas. El ataque ha sufrido una transformación, ganando en profundidad al incluirle a Montañés. Quizá los hombres más hábiles de esa línea bombardera sean Torredeflot y Vilanova; pero en conjunto, esta línea no es lo rotunda que las demás. Frente a este cuadro, tenemos en el Oviedo—lo sabe el gato—la línea delantera más eficaz de España. Un exterior excepcional, Casuco; un «cañonero» que no tiene par, Lángara, y dos artistas verdaderos artesanos en todas las victorias del Oviedo: Gallart y Herrera II. Pero esta línea no tiene un gran apoyo. A Sirio nunca le tuvimos por hombre de gran clase, aunque haya jugado partidos excepcionales. Los tres medios, en fin, Castro, Sirio y Chus, no son más que buenos. La defensa sigue baja. Caliche es ya un veteranísimo, igual que Oscar. Jesusíni este año no es el zaguero de otras temporadas en el Betis... La lucha estaba, pues, bien definida en ambos partidos semifinales. Una línea delantera contra una línea defensiva..., con ventaja para la mejor línea de medios. Y éste ha sido el caso en Mestalla y en Oviedo. En Mestalla, Pasarín, lesionado, redujo la potencia defensiva del Valencia, y allí pudo imponerse definitivamente la terrible delantera asturiana. Pero en Buenavista ha ocurrido lo contrario. Pasarín jugó «entero»..., y, en cambio, estuvo ausente Gallart, con lo cual sufrió no poco la mecánica del equipo asturiano. Además, la lucha entre las líneas medias de ambos equipos, que en Mestalla fué igualada, se determinó rotundamente en favor de la línea valenciana en Buenavista. Y si a todo esto se le añade un poco la ausencia de moral ayer en el Oviedo, se tendrá una explicación de este 3-1, que viene a «revolucionar» la final, descontada entre el Madrid y el Oviedo.

Esa final, para la que ya se habían hecho cábalas en Oviedo y en Madrid, y que había justificado un reportaje en Vetusta de un colaborador activo, y que puede archivarse en los anales de la historia de las finales que pudieron ser... y no fueron.

La crónica del «match» dice que la defensa del Valencia se impuso de manera neta y rotunda. Y que Lángara, sin el auxilio de Gallart, flotó en medio del campo y ante la puerta no tuvo balón propicio para el remate..., porque Iturraspe dificultó su acción siempre. A los diez minutos de juego, Costa remataba flojo y raso, sin que Oscar, resbalando por el terreno mojado, pudiera acudir a tiempo. Este tanto dió origen a una reacción del Oviedo; pero aquí ganó el «match» el Valencia. Mejor dicho, aquí lo ganó su defensa. Logrado el empate, gracias a Emilín, tampoco el Valencia perdió el control de sí mismo, y siguió batallando con una entereza que desconcertó finalmente a sus enemigos. Una jugada torpe de Jesusín dió lugar al segundo tanto del Valencia. Torredeflot le arrebató la pelota al zaguero azul y centró primorosamente, surgiendo Villagra, quien, cambiando la dirección de la pelota, consiguió el segundo tanto. Un tercer «goal» vino a decidir el encuentro; tanto logrado por Costa al recoger un balón que Oscar no había blocado.

Y de este modo sencillo, el Valencia sustituyó al Oviedo en la gran final. Y Montjuich, a su vez, ha sustituído a El Sardinero, San Mamés... o Balaídos, ganando también el «match» que se disputaba sobre el tapete verde de la Federación Nacional de fútbol.

Los cronistas nos dicen que ambas semifinales, la de Mestalla y la de Buenavista, han sido dos semifinales en las que se ha empleado un fútbol mediocre. Bien, bien. En una semifinal de Copa, lo mismo que en una final, la clase de fútbol es lo de menos. Lo de más son los tantos que se logran... o los que se impiden. En este sentido, estos dos encuentros han sido formidables. Es cierto que en la cuneta de este camino hacia la Copa han quedado formaciones que poseen un fútbol mejor que el del Valencia y Oviedo. Athlétic de Bilbao, Español, Racing de Santander, Sevilla... Pero es fama que, fuera del Madrid, ningún otro equipo posee sistema defensivo que se iguale al del Valencia, y que el Oviedo posee la delantera más «goleadora» de la época actual. A la final llega, contra lo que se esperaba, el equipo mejor «amurallado» de los dos. Los amigos a las «frases de esterotipia» tienen una de las más preciadas a mano: es aquélla que dice que nada hay mejor para la defensa que una buena pareja de zagueros. En este caso se encuentran Torregaray y Pasarín, vencedores en Oviedo de Lángara y Herrerita.

Y puesto que nos hemos referido a Pasarín, nunca mejor ocasión para recordar que el zaguero gallego es ya otro veteranísimo del fútbol. Fué olímpico en 1924—hace ya diez años—, jugando con Vallana el famoso encuentro contra Italia, perdido por 1-0. Pasarín era ya, de años antes, un zaguero de clase, al que luego se olvidó un poco. Pasarín toma ahora su revancha, dando en fútbol ese «golpe» sensacional que supone la eliminación del Oviedo, al que todos daban por finalista..., y al que muchos suponían vencedor en la gran final.—I. C.

SE REUNE ESTA TARDE LA FEDERACION DE REMOS

Esta tarde, a las cinco, sin otra prórroga, celebrará la primera junta de la temporada la Federación de Remos, en el local de la Unión Atlética de Amateurs.

Su Presidente, el distinguido clubman señor Rafael Posso, nos encarga citemos a los Delegados de los clubs para la hora que más arriba exponemos.

En la referida reunión se acordará el programa de este año y las fechas.

M.E.C.D. 2016

SE VENDIERON AYER EN EL MERCADO DE LONDRES 10,000 TONELADAS DE CRUDOS A O.

El mercado neoyorquino estuvo quieto, pero sostenido, durante el día, con ofertas a 2.80 cts.

Los futuros quedaron al cierre de la Bolsa de Azúcar con uno a dos puntos sobre el día anterior. El Mercado del Refino se mostró nervioso. Terminaron de moler cuatro centrales más

La falta de noticias de Washington acerca de lo que está pendiente en relación con la Ley Costigan-Jones, diríase mantiene sin tendencia definida el mercado de crudos para prontas entregas. Sin embargo, el tono de ayer fué sostenido.

Desde la apertura había ligeras ofertas de Filipinas, para arribar en los comienzos de junio, de 2.80 a 2.85. Los compradores en disposición de pagar 2.75, pero en posiciones convenientes para éllos.

Hasta el cierre no se había reportado una operación.

Las existencias de crudos en los almacenes afianzados de New York, eran ayer iguales a las del día anterior: 1.143.752 sacos.

La cotización «spot» de Willet and Gray el día veintitres, 2.75.

LOS FUTUROS.—Abrieron firmes, con dos puntos de alza en relación con el cierre del miércoles. Se expidieron tres notificaciones de entrega en el presente mes. Fueron los últimos avisos. Y las últimas transacciones, a 1.55. Los precios de los demás meses, en los primeros momentos de la tarde estaban de 2 a 3 puntos netos más altos. Al cierre quedaron: con un punto más que el cierre anterior, septiembre de este año y mayo de 1935, y con dos puntos más julio, diciembre, enero y marzo, como se verá a continuación:

Julio	1.53
Septiembre	1.59
Diciembre	1.68
Enero	1.69
Marzo	1.74
Mayo 1935	1.78

Las ventas durante la sesión de la Bolsa, sumaron 9 450 toneladas.

EL REFINADO.—Estuvo quieto y nervioso durante el día de ayer. El comercio espera a que los refinadores se definan ante la rebaja hecha de 10 centavos por Imperial Sugar. Las extracciones fueron buenas.

MERCADO DE LONDRES.—Actuó sostenido. Durante el día se efectuaron pequeñas ventas de azúcares del Perú, a la paridad de 0.90 libre a bordo en puertos cubanos. Luego de esas operaciones, había compradores al equivalente de 0.91½, libre a bordo Cuba. Pero los tenedores no vendían a menos de 0.93. A este precio se anunció, a última hora, una venta de 10.000 toneladas, para embarque en junio. El refinado avanzó 1½ peniques. El cierre del mercado fué firme.

CENTRALES QUE TERMINAN.—Terminaron su molienda, con los totales que apuntamos a cada uno, los siguientes centrales:

Sacos:	
Violeta	324.152
Siboney	107.030
Victoria	92.471
Sta. Isabel	77.079

PUERTO DEL ATLANTICO.—Movimiento de azúcares en los puerto del Atlántico, por Willett and Gray.

En la semana finalizada el 19 de mayo:

Arribos	67.453 tons.
Derretidos	39.576 tons.

Stocks en manos de importadores 187.255.

Stock en manos de refinadores 239.336.

Igual semana del año pasado:

Arribos	72.000 tons.
Derretidos	51.000 tons.

Stocks en manos de importadores 123.000.

Stocks en manos de refinadores 147.000.

CIERRE DE LOS BONOS EN LA BOLSA DE NEW YORK

NEW YORK, mayo 25. (Por el Hilo Directo de Fenner and Beane).—El mercado de Bonos cerró más alto. Los de alto precio y precio medio estuvieron con mejor tono, cerrando con avances fraccionales. La lista de los especulativos estuvo quieta. Los extranjeros, mezclados. La lista de los del Gobierno estuvo fuerte hoy.

CARTA SOBRE LOS GRANOS AL CIERRE DEL MERCADO

CHICAGO, mayo 24 (Por el Hilo Directo de Fenner and Beane).—En el mercado el trigo tuvo alza, después de la debilidad de primera hora. Las compras del exterior continuaron pequeñas. Los precios finales estuvieron iguales y un octavo más bajos. Los reportes del extranjero indican haber mejorado las condiciones del tiempo en Rusia y Rumanía, donde llovió algo. La actividad fué ligera, estando los precios firmes. Las cantidades recibidas han sido mucho menores que las del año pasado.

Como que el mercado está lento, parece estar bien balanceado por el momento, y creemos puede comprarse en los retrocesos.

MAIZ

Continuó activo en julio y septiembre, con compras en estos meses de Fenners National, la principal cooperativa, que se cree adquirió 3.000,000 bushelso más ayer y hoy. No se sabe la importancia que esto redundará, pero se supone fueran para cubrir parte de los necesitados para el trabajo de auxilios. Los reportes del Noroeste estiman que en Minneapolis, las existencias de maíz y avena serían suficientes para dichos trabajos. El maíz cerró de 1 y medio a 1 cinco octavos. Opinamos deben aprovecharse utilidades en el maíz sobre este nivel, a menos que los demás granos se junten en el movimiento al alza.

TABACOS AL NATURAL

REPUBLICANOS 10¢

NACIONALES CHICOS 10¢

ROMEO Y JULIETA

AGUSTIN MENENDEZ
AGENTE GENERAL
Virtudes 128 B.
HABANA.

DE VENTA EN TODAS LAS VIDRIERAS

DE VENTA EN TODAS LAS VIDRIERAS

Ha disminuido la exportación de vegetales

En el año pasado disminuyó la exportación de plátanos. La piña se mantuvo más normal

En el pasado año ha tenido una merma de consideración nuestra exportación de frutas y vegetales a distintos países. El total exportado asciende sólo a unos ochenta millones de kilos, contra ciento cincuenta y tres millones en en el año anterior.

El valor de estas exportaciones en el año pasado ascendió a dos millones 054 mil pesos aproximadamente, contra $3.564.000 en 1932. Es decir, que dejaron de entrar por este concepto más de $1.500.000, según datos oficiales de nuestra Secretaría de Agricultura.

En la lista de esas exportaciones de frutas, se observa en el pasado año una enorme baja en plátanos, de los cuales se exportaron en dicho año treinta y un millón de kilos aproximadamente, contra un promedio de sesenta millones en los años anteriones; baja ésta que se atribuye mayormente a la menor demanda de los Estados Unidos y a la competencia de otras producoras centro americanas que abastecen a dicho país.

El total de la piña exportada por Cuba en 1933, ha ascendido a veinticinco millones de kilos, observándose, sin embargo, una baja de importancia si hacemos la comparación con las cifras del promedio de años anteriores en que exportamos aproximadamente unos cuarenta millones de kilos al año.

Hemos hecho las anteriores comparaciones teniendo delante las estadísticas de la revista mensual «Cuba Importadora e Industrial», que ofrecerá esos y otros datos, interesantes como todos sus trabajos, en sus próximas ediciones.

GODOY & MALARET
SEGUROS Y FIANZAS
(Insurance and Bonds)
Teléfono M-9866
AGUIAR 77
HABANA, CUBA

MERCADO DE ALGO

Cierre ayer en New York hilo directo de Luis Mendoza pañía:

Mayo	
Julio	
Octubre	
Diciembre	
Enero	
Marzo	

MERCADO DE MANTE

Mayo	
Julio	
Septiembre	
Granel	

MUNICIPIO LA HABA

CONVOCATOR

Dispuesto por el Sr. Alca el día 12 del próximo mes nio a las 3½ p. m. tenga en el Despacho de esta Se la Subasta para el sumini PAN Y GALLETAS necesa las Dependencias Municipa rante el Año Fiscal de 1934 de su orden se convocan lic para que en dicho día y ho curran con sus proposicion En esta Secretaría se fa a los interesados en los día ras hábiles los Pliegos de C nes y cuantos informes estim cesarios al objeto de la subas Lo que se hace público p neral conocimiento.

Domingo MA
Secretario de la Adm ción Municipal.
La Habana, Mayo 22 de 3 T

-OFICIAL-

ANUNCIO. SECRETARIA DE FENSA NACIONAL, Cuartel del Ejército Constitucional, Maestre General. Habana, 1 yo de 1934. Hasta las nueve a día 30 del mes actual, se a en el Cuartel Capitán Emilio rez», Suárez y Diaria, ciudad, siciones en pliegos cerrados p ministrar al Ejército Constitu forraje (avena y heno) para nado del mismo, durante todo fiscal de 1934 a 1935. A la h ñalada serán abiertos los leídas las proposiciones. Se pormenores y pliegos en dich a quienes lo soliciten. M. Ló goya, Teniente Coronel del Constitucional, Cuartel Maes neral.

OFICIAL

REPUBLICA DE CUBA.—SE TARIA DE AGRICULTURA MERCIO.—COMISION LOCA SUBASTAS.—Hasta los días del mes de Mayo de 1934, que continuación se expresan, se re en la Oficina de esta Comisión posiciones en pliegos cerrados los siguientes suministros: Día las 9 a. m., Efectos de Ex etc.; día 28 a las 9 a. m., para los Laboratorios; a las 11 venta de carnes de Cerdo; día las 9 a. m., Efectos de Ferr a las 10 a. m., Forraje; a la m., Impresión Memoria Agr día 30 a las 9 a. m., Efectos boratorio y Productos Químic las 2 p. m., Impresión Revi Agricultura.—Necesarios a es cretaría durante el ejercicio de 1934 a 1935, y entonces las siciones se abrirán y leerán p mente. Se darán pormenores nes lo soliciten en la Secreta la Comisión Local de Subas Habana, 23 de Mayo de 1934. Compte León, Secretario de misión.

5318—19

BOLSA DE NEW YORK

Cotizaciones al cierre ayer de la Bolsa de Valores de New York, recibidas por el ticket de Fenner and Beane

ACERO.	
Am. Rolling Mills	18
Beth Steel	32⅝
Byers (A M) Co	21
Mc Kees Tin Plate	86
Nat-l Steel	40¾
Repub Steel	16½
S. S. Steel	40
Vanadium	19¼
ALIMENTOS.	
Am. Beet Spgar	10
Am. Sugar	53
Armour Ill. A. K K K K K	6¾
Armour Illa Pfr	69
Borden Co	24½
Canadá Dry	21⅞
Coca Cola	122¾
Corn Pro. Ref	65⅜
Cuban Amer. Sugar	7⅛
Gen. Foods	31½
Grt West. Sugar	29⅛
Manatí Sugar Prf	7½
Nat. Biscuit	33¾
Nat. Dairy Prod	16⅝
Stand Brands	19⅜
South Porto Rico	30
United Fruit	92½
AVIACION.	
Aviation Corp	6⅝
Bendix Aviation	14¾
Curtis Wrigth Corp	3⅜
Douglas Aircraft	20
North Amer Aviat	4⅛
Sperry Corp	9⅛
United Aircraft	21
F. CARRILES Y EQUIPOS	
Atchison	53⅞
Atlan. Coast Line	39¾
Balt and Ohio	23⅝
Canadian Pac	15⅞
Ches and Ohio	45
Cons. de uba Pfr	3¾
Del and Hudson	50
Del Lack and Western	22
Erie	18¼
Great Northern Ry	20⅝
Illinois Central	24
Northern Pac	24¾
N. Y. Central	27⅝
Penn. R. R.	30¼
Southern Pac	21⅝
Southern Ry	24⅝
Union Pacific	121¼
Amer. Car and Sdy	20¼
Amer. Locomotive	24
Baldwin Locomotive	10¾
Gen. Ry Signal	32¾
Pullman Inc.	49¼
PETROLEOS.	
Amerada Corp	48¾
Atl. Refining	24¼
Cons. Oil	10¾
Cont. Oil	20
Ohio Oil	11½
Houston Oil	19⅝
Phillips Petro	18¼
Pure Oil	10⅜
Seab. Oil of Del	32
Texas Corp	23⅞
Tide Water Oil	13⅜
Socony Vacuum	15⅝
Stand Oil N. J.	32⅛
Stand. Oil Cal	32½
MOTORES Y ACCESORIOS.	
Aurburn Auto Car	33⅞
Bohn Aluminum	53
Briggs Mfg	16⅝
Chrysler Cor	38¾
El Auto Lite	21¼
Firestone T. Rubber	18¼
Gen. Motors	31⅝
Goodrich	13¾
Goodyear	28¼
Mack Truck	25¼
Murray Corp	7
Nash Motors	16½
Studebaked	5
Timken Roller	29
U. S. Rubber	18⅝
TABACOS.	
Amer. Sumatra	17
Amer. Tobacco B	69¾
Cons. Cigarr	8⅞
Gen. Cigar	37½
Ligg. and Myer B.	93
Reynolds Tob B.	43¼
QUIMICOS.	
Air Reduction	93⅜
Allied Chem	130¼
Amer. Com. Alc	33¾
Col. arbon	65½
omm. Solvents	22¼
Du Pont de N.	82¾
Freeport Texas	39½
Lambert Co. (The)	25¾
Nat. Dist. Prod	24¾
Texas Gulf	53⅝
Union Carbide	39
U. S. Ind. Alcoh	38¼
METALES.	
Alaska Juneau	19
Amer. Metal	23¼
Anaconda	14⅛
Cerro de Pasco	34
Dome Mines	37¾
Howe Sound Co	49½
Int. Nickel	26⅞
Kennecott	19⅛
Mc Intire P. Mines	44¼
U. S. Smelt and Ref	116½
TIENDAS.	
Kresge S S.	17¾
Kroger Gr and Bk	29⅞
R. H. Macy and Co	39⅞
Montgomery Ward	24¼
Penney J. C.	55¼
Safeway Store	47⅝
Sars Roebuck	40⅞
Woolworth	49½
SERVICIOS PUBLICOS.	
Amer. and Foreign Pow	7⅞
Amer. Power and Lght	7¾
Amer. Tel and Tel	113
Amer. Water works	18½
Bklyn-Man	39½
Columbia Gas	12½
Com and South	2⅛
Cons. Gas	32¾
Elec. Power and Light	5¾
Interborough R. T. o	7⅞
Int. Tel and Tel	12⅝
Nat. Pow and Ligh	9⅞
Nor. American	16⅜
Pub. Serv N. J.	36
Standard Gas	9⅞
United Corp	5
United Gas and Imp	15⅝
Western Unión	42⅞
MISCELANEAS.	
Adams Express	8
Alis. Chalmers	16
Amer. Can	92¾
Amer. Mch and Fdy	15
Amer Radiator	13⅞
Burroughs Add	12⅞
Case J. I.	48½
Caterpillar T. C.	27½
Celanese Corp	25
Com. Inv. Trust	50⅜
Congol. Nairn	25¼
Continental Can	74¼
Deer and o	20⅛
Eastman Kodak	97⅛
Fox Film Corp	14
Foster Wheel	14½
Gen. Asphalt	18
Gen. Electric	19⅝
Gillete	10½
Int. Business	136
Int. Cement	29½
Int. Harvester	31⅜
Johns Manville	47¾
Kelvinator	17
Lehman Corp	65¼
Libby Owen	30
Liquid Carb	27½
Loews Inc	31⅜
Nat. Cash Reg	15½
Otils Elevator	15⅝
Procter and Gam	34½
Radio Corp	7¼
Radio Keith	3
Remington Rand	9½
Simmons Co	16½
Warner Brothers	5¾
Warren Brothers	8⅜
Westinghouse Elec	33

BANCOS.	Comp.	Vend.
Chemical	40½	41⅜
Nat-l City	27½	28¾
Chase Nat-l	27⅝	28⅞
Banker Trust	61½	63
Irving	17⅜	18⅜
Guaranty	356	362
Royal Bank	157	160
F. N. B. Boston	32¾	33¾

El oro y la plata

Al cierre ayer del mercado local del dinero, tomamos los siguientes datos:

ORO

Compradores	61½ P.
Vendedores	63 P.

PLATA

Compradores	⅛ D.
Vendedores	1/16 D.

BOLSA DE LA HABANA

COTIZACION OFICIAL

Ayer, a las 2.30 de la tarde
Bonos y obligaciones:

	Com	Ven.
República de Cuba: Speyer 1904	91	—
República de Cuba: 1905. (Deuda Int.)	58	64
República de Cuba: (4 y medio por 01)	74	82
Repúolica de Cuba: 1914 (Morgan)	95	100
República de Cuba: 1923. (5½ Morgan)	77	79
República de Cuba: 1945. (5½ O. Públicas)	32	33
República de Cuba: (5½) 1935. (Obgs. Oro)	25	—
Recibos de Depósitos de Obligaciones Oro	15	30
República de Cuba: (5½) 1940. (Azúcar)	82	95
Morgan, Seriados, 5 ½ ppor 100, 1927:		
G. Vence 1o. de Julio de 1934	77	100
H. Vence 1o. de Julio de 1935	60	93
I. Vence 1o. de Julio de 1936	65	—
J. Vence 1o. de Julio de 1937	63	80
Ayunt. Hab. 1a. Hip.	90	110
Ayunt. Hab. 2o. Hip.	90	110
Centro Asturiano	33	—
B. Territorial. Srice B.	15	—
Cervecería	26	36
Cervecera (Ob. no hip.)	9	12
Gas	90	103
H. E. (Consolidados)	40	45
H. Elec. Debentures. (Obgs. no hip.)	8¼	75
Irombeer. (Obligaciones		
Jarcia Matanzas	90	103
Edificio «La Metropolitana. S.A.	19	—
Mercados de Abasto y Consumo (1a. hip.)	32	50
N. Fábrica Hielo	88	10
Papelera, Serie B.	75	—
Teléfono	70	—
Unidos	10	—

Acciones:

	Com.	Ven.
Banco Territorial	2	—
Banco Territorial (Beneficiarias)	⅛	—
Cervecera	26	50
F. C. Consolidados de Cuba. P	3⅞	4¼
Cuba R. R.	6	8
Fibras y Jarcia	10	—
Hav. Elec. Utilities Co. P. (6%)	23	27
Hav. Elec. Utilities Co. P. (5%)	8	12
Hav. Elec. Railway Co. Preferidas	5½	—
Hav. Elec. Railway Co. Comunes	1	3
Jarcia, P.	29	40
Jarcia. P. Ex-Div. en acciones	29	40
Jarcia, P.	5	7½
Licorera de Cuba	5⅝	8
Metropolitan Auto	97	—
Naviera, P.	11	16
Naviera, C	1½	3
N. Fábrica de Hielo	105	200
N. Fábrica de Hielo (Beneficiarias)	20¼	22
Perfumería, P.	4	—
Perfumería, C.	½	—
Pesca, P.	20	—
Pesca, C.	4	—
Teléfono, P.	30	37
Teléfono, C.	8	—
Unidos	4¼	5
Union Oil	1	3

COTIZACION A UN MES FECHA

Ayer, a las 3.30 de la tarde
Bonos y obligaciones:

	Com.	Ven
República de Cuba: Speyer 5%	91	—
Deuda Interior	57	—
Speyer. 4%½	74	—
Morgan. 5%	92	—
Morgan. 5½%	77	79
O. P. 1945	32½	33¼
(Obgs. Oro)	25	—
Recibos de Depósitos de Obgs Oro	15	30
Rep. Cuba. (Azúcar)	82	—
Rep. Cuba. Julio 1934. Morgan	70	—
Rep. Cuba. Julio 1935. H. Morgan	70	—
Rep. Cuba. Julio 1936. I. Morgan	65	—
Rep. Cuba. Julio 1937. J. Morgan	60	—
Cervecera Int.	26	36
Cervecera Internacional (Obgs no hip.)	9	—
Gas y Electricidad	90	—
Hav. Elec. Railway Co.	40	—
Hav. Elec. Ry. Co. (Obgs. no hip.)	8¼	—
N. Fábrica Hielo	88	100
P. Cubana, Serie B.	75	—
Cuban Telephone Co.	70	—
Unidos	11	—

Acciones:

	Com.	Vend.
F. C. Consolidados P.	4	—
H. E. Utilities, P.	23¼	22
H. E. Utilities, P.	8	11
Hav. Elec. Ry. Co. P.	5½	—
Jarcia, P	26	—
Jarcia, Ex-Div. en Ac.	27	—
Jarcia, Comunes	5	8
Licorera de Cuba	6	—
Naviera, Preferidas	11	—
Naviera, Comunes	1¼	—
N. Fábrica Hielo	105	200
N. Fábrica Hielo. Bfs.	20½	22
Teléfonos, Preferidas	30½	40
Ferrocarriles Unidos	4¼	5
Union Oil	1	4

BUFETE DE
JOSE I. RIVERO
Notario: FELIPE RIVERO
Chacón No. 25.
HABANA
Teléfonos:
M-1472
A-3142

Cotizaciones

NUEVA YORK, mayo 24. (AP.)—Cotizaciones de hoy en la Bolsa de Nueva York:

Acciones: 495.710

Bonos: 9.703.600

COTIZACION DE LA PESETA

La peseta española se cotizó al cierre del mercado ayer, a razón de 7.28.33 por dólar.

COTIZACION DEL FRANCO

El franco francés se cotizó ayer al cierre del mercado a razón de 15.15 por dólar.

COTIZACION DE LA LIBRA

La libra esterlina se cotizó ayer en el mercado local a $5.09 ¼.

HABANA CLEARING HOUSE

Las compensaciones de cheques entre los Bancos asociados al Habana Clearing House, ascendieron en la liquidación de ayer a la suma de $1.631.205.71.

TABACO

Cual decíamos en nuestra información anterior, los fabricantes de cigarrillos siguieron ayer en el mercado. Calixto López y Compañía verificaron otro registro de tripas viejas en los almacenes de J. B. Díaz y Compañía. Más de doscientos tercios. Sesenta y siete compraron Trinidad y Hermano. Y otros se disponen a cerrar nuevas operaciones, en las que acaso entren lotes importantes.

Miran algunas clases para sus manufacturas los fabricantes del Norte que se encuentran en el mercado También han de adquirir estos días otros lotes de tripas de Vuelta Abajo, algunos fabricantes locales.

Casi todos los exportadores están atentos a lo que ocurre en las zonas productoras, donde los mercaderes inician su acción en matules.

RECIEOS POR FERROCARRIL

Hasta las cinco de la tarde habían entrado en los patios de los ferrocarriles, solamente estas dos partidas de tabaco en rama:

De Puerta de Golpe, para Torres Gener Hermanos, 131 tercios.

De Placetas, para Antonio Méndez, 468 en tres casillas, que cada una traía 156 tercios.

ENTRADAS POR CAMIONES

Procedentes de la provincia de Santa Clara recibieron ayer doscientas pacas, los señores H. Duys y Compañía, quienes esperan otras cantidades de la misma procedencia.

Muy pronto, o dentro de pocos días comenzar a recibir tabaco otras casas.

CAMBIOS EN NEW YORK

Cierre ayer por el hilo directo de Luis Mendoza y Compañía:

Libra	5.08⅞
Franco	6.61
Peseta	13.71

OFICIAL

República de Cuba. Secretaría de Obras Públicas. Negociado de Personal y Compras.—División de Compras. Habana, mayo 24 de 1934. Hasta las 10 a. m. del día 30 de Mayo de 1934, se recibirán en el local de Subastas de esta Comisión, proposiciones en pliegos cerrados para la Subasta No. 99, pedido No. 131, del Negociado de Servicios de Faros y Auxilios a la Navegación, para la compra de 35 tramos de cadenas para Boyas, y entonces las proposiciones se abrirán y leerán públicamente. En esta División de Compras se facilitarán pliegos de condiciones, de proposiciones y demás detalles a los que los soliciten.—**Edelberto Pedro**, Jefe de la División de Compras.

Id. 25.

VALORES

Aunque inactivo, el mercado local de valores ofreció ayer un tono firme en general, desde la apertura hasta el cierre.

Los bonos de Obras Públicas y las Obligaciones Oro del Tesoro, estuvieron pesados. Mantienen su cotización las demás emisiones de la República. Con tendencia de alza, los bonos de la Havana Electric Railway. Ofrecen perspectiva favorable las obligaciones de esta Compañía, habida cuenta del aumento que viene acusando su recaudación. Muy firmes los valores de la Nueva Fábrica de Hielo y de la Jarcia de Matanzas.

UNA EMISION LEGITIMA

En la mañana de ayer fué recibida por el Comité nombrado para investigar las deudas contraídas por el Estado, con el Chase National Bank, la Comisión representativa de los Tenedores de Buena Fe de los Bonos de Obras Públicas del 5 y medio por ciento, 1945.

Los representantes de los bonistas de buena fe, hicieron entrega al Comité investigador de un extenso y razonado alegato, y expusieron verbalmente las razones de orden legal, moral y hasta sentimental que a su juicio abonan el restablecimiento del servicio de pago de los intereses de dichos Bonos de Obras Públicas.

Los señores de la Comisión investigadora se dieron por enterados, prometiendo resolver en justicia.

Formaban la Comisión, representantes de los Bonistas de Buena Fe, los señores Julio B. Forcade, Marcelino Cantera, González Cabrera y José M. Capmany.

RECAUDACION DE LA HAVANA ELECTRIC RY.

Semana terminada en mayo 20 de 1934	$ 45.920,62
Igual período del año 1933	» 42.622,50
Diferencia de más esta semana	» 3.298,12
Total desde enero 1 a mayo 20 de 1934	» 969.998,50
Igual período del año 1933	» 857.792,67
Diferencia de más este año	$ 112.205,83

MERCADO DE PIELES

Cierre ayer en New York:

Junio	8.55	—
Agosto	9.20	—
Diciembre	9.60	—
Marzo	10.00	nom.

MERCADO DE GRANOS

Cierre ayer en Chicago, por el hilo directo de Luis Mendoza y Compañía:

Trigo	
Mayo	90¼
Julio	89
Septiembre	89⅞
Maíz	
Mayo	50⅞
Julio	53½
Septiembre	54⅞
Avena	
Mayo	35¼
Junio	36⅝
Mayo	34⅞
Julio	36¼
Trigo Winnepeg	
Mayo	70½
Julio	72¼
Octubre	71½
Centeno	
Mayo	56¼

MERCADO DE CAFE

Cierre ayer en New York, por el hilo directo de Luis Mendoza y Compañía:

Mayo	8.21
Julio	8.31
Septiembre	8.40
Diciembre	8.49
Marzo	8.57

MERCADO DE METALES

Cierre ayer por el hilo directo de Luis Mendoza y Compañía:

Cobre	8.15
Nickel	35
Plata	45⅛
Plomo	4.00
Zinc	4.70

Bonos de Cuba

	Com.	Vend.
Cuba, Speyer, 5x100	91½	97¼
Cuba, Speyer, 4½%	72	76
Cuba, O. Públicas	32	32⅝
Cuba, Morgan, 5½%	76	81
Cuba, Morgan, 5x100	95	—
Cuba, Ry. 5%	25⅜	27
Cuba, R. 7½	20	21
Hav. Electric, 5%	36½	44¾
Hav. Electric, 5½%	8	8⅞
Manatí Sugar	16½	23¾
Eastern	12⅛	14½
Cuba Norte, 5½	36½	38

LA CENDA TRATARA HOY DEL RESULTADO DE LA SUBASTA DE AZUCARES

Los directores de la Corporación Exportadora Nacional de Azúcar, se reunirán hoy con el objeto de tratar, entre otros asuntos, acerca del resultado de la subasta de azúcares celebrada el miércoles, de que ayer dimos detalles.

Posiblemente la Corporación acuerde convocar a otra subasta, para la venta de los azúcares que quedaron disponibles de la anterior.

CAMBIOS

Tipos de venta al cierre ayer en Bancos de esta capital:

New York, cable	1/10P.
New York, vista	1/10P.
Londres, vista	5.09¼
Madrid, cable	13.73
Londres, cable	5.09½
Madrid, vista	13.72
París, cable	6.62
París, vista	6.61
Italia, cable	8.53
Italia, vista	8.52
Bélgica, cable	23.49
Bélgica, vista	23.46
Alemania, cable	39.50
Alemania, vista	39.48
Hong Kong, cable	36.80
Hong Kong, vista	36.75
Toronto, cable	½P.
Toronto, vista	⅜P.
Buenos Aires, cable	24.05
Buenos Aires, vista	24.00
Amsterdam, cable	67.95
Amsterdam, vista	68.00

CONVOCATORIA

De acuerdo con lo dispuesto en la Escritura No. 274 de Emisión Bonos y constitución de Hipoteca, de fecha 26 de Agosto de 1920, otorgada ante el Notario de Sagua la Grande Dr. Fausto Gutiérrez y Cano se cita por este medio a todos los señores bonistas de la Sociedad Anónima COMPA:IA AZUCARERA CENTRAL MABAY, para una Junta que se celebrará en las Oficinas de esta Compañía, Aguiar No. 86, cuarto piso, en esta Ciudad, a las cuatro de la tarde del día cinco de Junio corriente año, para conocer de nuestra renuncia como »trustee» de los Bonos en circulación y proceder al nombramiento del nuevo «trustee» siendo requisito indispensable la exhibición de los Bonos para ejercer derecho a la asistencia y votación.

Habana, Mayo 24 de 1934.

COMPAÑIA DE DEPOSITO FIDUCIARIO
G. E. CARRERAS, Secretario
3 Id.

AVISO IMPORTANTE
A LOS DETALLISTAS

Hacemos llegar a conocimiento de nuestros estimados clientes y amigos, que a partir del próximo día Primero de Junio, los precios del afamado vino

CASTELL del REMEY

regirán en la forma siguiente:

CLARETE	ENTERAS	$ 8.50 caja
"	MEDIAS	9.50 "
BLANCO	ENTERAS	9.50 "
"	MEDIAS	10.50 "

J. BALCELLS Y CIA. S. en C.
TELEFONOS A-8076, A-2766

M.E.C.D. 2016

EDICTO

RAFAEL R. DELMONTE RUIZ, JUEZ DE PRIMERA INSTANCIA DE ESTA CIUDAD Y SU PARTIDO.

Por el presente edicto hago saber: que en los autos del juicio de quiebra que se cursa en este Juzgado por ante el actuario que refrenda, establecido por The National City Bank of New York contra Manuel Guarch Apolinar, se ha dispuesto por resolución de sacar a pública subasta las mercancías, útiles y enseres del comercio del quebrado que se dirán, por término de ocho días y sin sujeción a tipo, debiendo celebrarse la subasta en la casa donde el quebrado tenía su establecimiento de víveres y licores, sita en la calle de Marti esquina a Joaquín Agüero en esta ciudad, habiéndose señalado para dar comienzo al acto del remate las diez de la mañana del día cuatro de junio del año en curso, continuando el mismo si fuere necesario por no poderse subastar todas las existencias en un solo día, durante los siguientes días cinco y seis del citado mes de Junio próximo entrante, comenzando siempre a las diez de la mañana; pudiendo ser examinadas dichas mercancías en el mismo lugar donde se hallan depositadas en poder de los Síndicos. Mercaderías que se rematarán: Cajas de anís: 1 Simón Ainé, 1 Mazzarino Brizard, 1 Castillo, 3 Perro, 3 Mardi, 2 Las Flores, 3 Cristal; 8 litros anís Castillo; dos litros anís ...; 12 medios litros de distintas ...; 5 cajas anís del Mono; 1 ... azul en polvo; 7 cajas azul en bolsitas y paquetes; 30 lbs. ... en grano, en mal estado; 3 cajas Apricot Brandy; 2 cajas Apricot Cru...; 8 botellas Apricot Carris ...; 2 cajas aguardiente Goliath; ... cajas aguardiente Vinatera; 6 botellas aguardiente Vinatera; 7 botellas ajenjo corriente; 30 cajas agua ... Cotorra; 9 y media docenas ... latas; 2 latas azafrán; 4 o. y 69 ... mas de 1 o.-7 y media cajas ... lunas, no buenas; 8 cajas calamares Pelícano; 79 latas calamares ... ventes; 6 latas carne; 3 latas camarones; 6 laticas camarones; 2 cajas Curacao Camello; 4 botellas Curacao Camello; 1 caja Curacao Cusinier 20.1|2 (medio) litros Curacao Cusinier; 8 botellas Curacao Cusinier; ... medio litros Curacao Cusinier; 1 ... cognac; 2 frascos crema Curacao; 1 caja crema menta Dernier; ... media botellas crema menta Marie Brizard; 18 latas cosido Ten cent, ... saco comino, mal estado; 1 ... cocktail Muyens; 12 latas canela molida 2 o. y 20 latas más; 2 ... cerveza Tigre; 65 media botellas cerveza Tigre; 6 cajas de la misma cerveza; digo, 6 cajas cerveza ... de Perro; 20 cajas cognac Mou...; 1 caja crema cacao; 1 caja Cherry Brandy 40 petacas; 2 cajas Cherry Brandy; 9 botellas Cherry Brandy; 4 cajas Cherry Brandy, extra ...; 8 botellas Cherry Brandy C. ... chorizos, malos; 3 litros champán medio vacíos; 1 caja Eureka, ... paq. chicos; 3 cajas Eureka, 60 ... grandes; 1 caja Eureka; 71 paq. ...; 8 cajitas especies; 7 y media ... frijoles de 24 latas; 5 cajas garbanzos varias marcas; 2 cajas Ginger ...; 1|2 botellas; 2 cajas más; 25 ... Ginger Ale; 4 garrafones vacíos; ... cajas de ginebra; 5 Bolls, 9 ... Gin. Hill Crock 2 Gordon, 4 ... de 10 botellas; 9 botellas ginebra Bolls; 15.1|2 botellas ginebra ...; 3 cajas ginebra London Gin; ... botellas ginebra London Gin; 3 botellas ginebra Gordon; 10 botellas ginebra Club; 8 botellas jugo de uva; ... jarritas jabón eléctrico; 8 botellas licor Pinguino; 5 cajas licor Flor de España; 8 botellas licor Flor de España; 40 libras laurel; 35 cajas leche; 1|4 lb. y 12 cajas más de ...; 2 frascos licor Bardinet, manzana; 13 frascos más del mismo licor; 6 botellas licor Berro; 2 cajas Berro; 10 botellas licor Ecaut; ... pomos extracto limón; 21 pomos ... Oro; 1 pomo del mismo licor; 30 licor Cuatro en Uno; 22 cajas limpiador doméstico; 19 latas ... Colonia; 7 cajas maíz; 24 latas; ... Marrasquino, Simón Ainé; 3 cajas mantequilla La Hacienda; 100 1|2; ... latas mantequilla La Hacienda, de ... en mal estado; 24 pomos mostaza Chau Chan; 4 cajas ostiones; 29 ... ostiones; 50 libras orégano; 1 caja pimentón, 3 cajas de potasa; 52 latas potasa; B; 26 cajas perlina; ... Petit Pois, 24 latas; 8 botellas Peach Brandy; 2|4 pimentón de ... c|u. 30 libras pimienta; 1 piel ... caimán; 37|4 Petit Pois; 123 latas pimienta molida, 2 onzas; 129 ... Ron Bacardí, carta oro; 367 ... Ron Bacardí, carta oro; 34 ... Elixir Bacardí; 9 cajas Elixir Bacardí; 1 caja Ron Bacardí ...; 2 cajas Ron Bacardí, 1873; ... botellas ron Bacardí, añejo; 34 cajas Ron Martí; 6 cajas Ron Caney; ... Ron Carta Copa; 7 botellas Carta Copa; 3 botellas corrientes; 2 galones ron de 1 litro Damajuana; 20 cajas Sidra Cima; 14.1|2 ... Sidra Cima; 8 cajas Sidra ...; 14.1|2 botellas Sidra Velez; ... Sidra Gaitero; 14.1|2 botellas ... Velez; 2 botellas Cima, vacías; ... latones de guano; 35 cajas tomate ..., mal estado; 13 cajas tomate ... mal estado; 9 cajas idénticas; ... pomos salsa Tabasco; 5 botellas vino Quina Florido; 8 botellas vino ... Civa; 3 cajas vino Marqués de ...; 3|4 caja vino Marqués de ...; 27 cajas vino Gloria; 9 cajas ... chiclana; 7 cajas vino Oporto; 2 ... Vino Oporto; 4 botellas Vino ...; 2 cajas vino Sanson; 8 botellas vino Sanson; 2 cajas vino Castell del Remey; 1|2 botellas; 9 botellas vino Castell de Remey, 6 botellas San Clement; digo, 6 cajas vino Clemente; 1 caja vino Labenet; 4 ... vino quina Fakir; 45 cajas vino Vermouth Pemartin; 1 caja vino San Julián; 1 caja vino Julián, 1|2 botellas; 1 caja vino Castell de Remey, ... botellas; 9 botellas vino Castell de Remey; 2 cajas vino seco corriente; ... botellas vino seco corriente; 3 ... vino Anibal; 9 botellas vino ...; 6 cajas vino Rovira; 2 cajas ... Coto; 2 cajas vino Rioja 24.1|2 ...; 6 cajas vino Rioja 24|2 co...; 1|2 caja vino Rioja 12|2 co...; 4 cajas vino moscatel co...; 8 botellas vino moscatel Du...; 32.12 botellas vino Tres Ríos; ... vino Sauterne; 15.1|2 botellas Sauterne; 14 cajas cajas vino ...; 5 cajas vino vermouth Alfonso; 6 litros vermouth Alfonso; 4 ... vermouth Magno; 3 botellas vermouth Magno; 7 botellas surtido, en mal estado; 6 cajas vinagre Dernier; ... vinagre Burdeaux; 2 cajas vinagre Fakir; 6 botellas vinagre La...; ... Cajas de wiskey; 4 John Walker; 9 Canadian Club, 3 Mill Creek, ... Caballo Blanco; petacas, 1 Esiet ...; 3 Caballo Negro, 2 Caballo ... chico, 3 Caballo Blanco, gran...; ... Horse, de 96 petacas, 2 American Reed, 3 Scot, 1 Old Tradition, 36 ...; 1 Labor, 9 botellas wiskey Walker; 7 botellas wiskey Canadian Club; 7 botellas Mill Creek; ... botellas American Reed; 6 botellas ...; 10 botellas Old Tradition; 22 ... Horse Share; 9 botellas King ...; 5 de la misma marca, botellas ...; 3 botellas Horse; 3 botellas Old ...; 3 botellas Old March; 4 botellas White Label; 4 botellas The Lyon; ... Black and White; 8 botellas ... High; 3 botellas John Walker; ... King W—1 botella W Horse; 8 botellas Robie B; 3 botellas Dupleix; 1 botella Old Blond; 1 ... Old Tradition; 6 petacas Canadian Club; 1|2 tanque galvanizado ... más vacíos; 1 amasadora de panadería; 1 mesa panadería; 1 motor eléctrico 5 HP.; 1 artesa panadería; ... panadería, 1 artesa panadería pequeña; 2 balanzas de reloj; 1 ... grande, soterrada; 1 contador nacional; 1 vidriera pequeña; 1 molino de café; 1 aparador de la tienda; 1 mostrador; 1 mesa mostrador; 1 caja de caudales; 3 mesas escritorio; ... de metal; una máquina de escribir Underwood; 1 máquina de sumar Burroughs; 1 vitrina de escrito, 1 mesa para máquina de escribir; ... sillas de madera; 2 asientos de cuero; 1 carretilla de dos ruedas; 1 caja ... fijar; 1 máquina protectora de cheques; 12 porta facturas; 2 ... sellos metal; 1 saca punta lápiz; 1 reja de escritorio; 2 pinchos papeles; 4 tablas porta facturas; ... charas mostrador; 2 hachuelas; ... borrón de uso; 1 pala vieja. Los ... donde consta la relación de bienes se encuentran en la Secretaría del actuario donde puede verse ésta. Y para publicar en un periódico de la ciudad de la Habana, expido el presente en Nuevitas, a 14 de Mayo de novecientos treinta y cuatro.

Dr. Rafael R. Delmonte Ruiz.

Ante mí, Luis A. Rodríguez.

Actuario Judicial Nuevitas.

Villaclareñas

POR ARMANDO A. MACHADO

ATENTA INVITACION

Para una trasmisión por radio.

Así la recibo, desde la ciudad de Cienfuegos, la bella Perla del Sur, donde desde hace años reside la señora Bilín García Marina, hija de uno de nuestros más insignes periodistas villaclareños, Juan García, que firmaba con el pseudónimo de «Juan de Nadie», y Clara Marina, aquella dama que siempre prestó todo su concurso a cuanta obra sociable o cultural se efectuara en Villaclara.

En esta atenta invitación y gentil carta que de Bilín recibo anunciándome e invitándome para escuchar la trasmisión especial que por radio ofrecerá el domingo veinte y siete del actual a las doce meridiano, dedicada a esta sociedad villaclareña.

Reportada lo será por la Estación Emisora C.M.H.W., «El Lente de Oro», de la propia ciudad de Cienfuegos.

A cargo de distinguidas féminas cienfuegueras los números del programa.

Y entre las obras que se cantarán figura «Ibis Rojo», de la señora María Antonieta Gómez de García Ramos.

Mucho le agradezco esta atención de esta paisanita.

JUSTA RATIFICACION

La hecha por el alto mando de nuestro colega «El Mundo».

En favor del joven Dr. Oswaldo Rodríguez de la Cruz el Presidente de los Caballeros Católicos y Juez Municipal suplente de la ciudad.

Para el cargo de Corresponsal en la ciudad de Marta.

Por ahora con motivo de estar desempeñando el Juzgado, su hermano Jesús se encargará de las informaciones.

Un positivo acierto de ese rotativo capitalino ha sido esa ratificación ante la firme personalidad del Dr. Rodríguez de la Cruz.

PASION Y MUERTE DEL FUTURISMO

Es este el tema designado por el poeta Dr. Emilio Ballagas para la sexta conferencia del Ateneo de Villaclara, que tendrá efecto a las diez de la mañana del domingo próximo en La Caridad.

Reina gran interés por oír de nuevo al inspirado poeta en est etema.

EL BAILE DE LA PRENSA

El sábado dos de junio.

Así tendrá efecto a beneficio de la Delegación de la Asociación de la Prensa de Cuba en Villaclara.

En los salones del Unión Club, la prestigiosa sociedad revolucionaria los ofreció a los chicos de la prensa.

Hácense los preparativos para el mayor éxito y a cargo de «La Rosa», el decorado de los salones.

Y dos orquestas amenizarán el acto.

EL DR. GOMEZ CALVO

El recto Juez, que ya Villaclara conoce y considera.

Ha sido designado en la última reorganización del Poder Judicial, para el cargo de Juez Correccional de la Ciudad de Marta.

Con anterioridad había desempeñado los cargos de Municipal, Correccional, Primera Instancia e Instrucción de la ciudad, siempre con el mayor beneplácito de esta sociedad.

Siempre destacándose como un funcionario probo y honrado.

Motivo para que me apresure en felicitar y saludar al antiguo amigo.

MAL INFORMADO

Lo fué el cronista.

Motivando que erróneamente consignara en mis «Villaclareñas» del lunes que el concierto ofrecido por la graciosa damita Hilda Parts lo fuera en la residencia de los distinguidos esposos Ríos-Boada, siendo lo cierto que lo había sido en los salones de la prestigiosa Academia Espadero que dirije el señor Don Fernando Estrens Cuenca, Cónsul de España en la ciudad.

Salvedad que quiero hacer constar.

REUNION DEL CONSEJO MUNICIPAL

Muy animada como las anteriores.

Tratándose múltiples asuntos, ocupando desde hora temprana hasta altas horas de la noche la atención del Consejo distintos problemas, pero siendo el más tratado el de la carestía de la carne, se interesó se fijara en cada casilla el precio para conocimiento del público.

Se acordó pedir al Jefe de Obras Públicas evite la destrucción del arbolado de las carreteras de la ciudad.

También se acordó pedir la desmunicipalización del Cuerpo de Bomberos y pedir para él mayor subvención por parte del Municipio y la creación del Comité de Beneficencia.

Inspeccionarán los Mercados de la Habana

Para evitar la venta de carne de res de matanza clandestina. Protesta de los arquitectos

El Colegio de Arquitectos de la Habana se opone a la construcción del Matadero Municipal en la finca «La Rosa», por estimar que contraviene a los principios fundamentales no sólo del urbanismo, sino de la salud pública. En esos términos el Secretario General del referido Colegio se lo ha participado al Mayor de la Ciudad, doctor Gómez Arias, recordándole, además, que está autorizado para intervenir en las nuevas leyes y problemas relacionados con el urbanismo.

ORGANIZACION DE OFICINAS

Las oficinas del Municipio de la Habana han de ser reorganizadas próximamente, tan pronto el doctor Gómez Arias, Alcalde la Habana, celebre un cambio de impresiones con los altos jefes de Departamentos, a los que ha citado para una reunión de hoy a mañana.

LA VENTA CLANDESTINA DE CARNE

El señor Federico Llanes, Presidente del Gremio de Carniceros de la Habana, en unión de los señores Castañón y Carvajal, visitó ayer al Alcalde Municipal, informándole del perjuicio que ocasionaba a sus intereses la venta de carne procedente de matanza clandestina.

También le informaron los comisionados que en la Capital vienen funcionando gran número de casillas para la venta de carne de res, sin tributar al Municipio, ni llenar los requisitors que exigen las Ordenanzas Sanitarias.

El doctor Gómez Arias les prometió estudiar y resolver esos problemas, a cuyo efecto, ayer mismo, dispuso que inspeccionen los Mercados habaneros dos Inspectores municipales, los cuales tendrán a su cargo la vigilancia de la carne de res que expenden al público.

-OFICIAL-

ANUNCIO DE SUBASTA

República de Cuba.—Secretaría de Obras Públicas.—Negociado del Servicio de Faros y Auxilios a la Navegación.—Anuncio.—Habana. 18 de Mayo de 1934.—Hasta las diez de la mañana del día 7 de Junio de 1934, se recibirán en este Negociado proposiciones en pliego cerrado para la realización de las obras de «Reparación y Pintura del Faro de Cayo Guano de Este» y entonces las proposiciones se abrirán y leerán públicamente.—En esta oficina se facilitarán pliegos de condiciones y detalles a quien los solicite.—**Carlos López Céspedes**, Ingeniero Jefe.

5342 5 Id. 23

-OFICIAL-

República de Cuba, Secretaría de Obras Públicas, Negociado de Personal y Compras, División de Compras.—Habana, Mayo 18 de 1934.—Hasta las 10 a. m. del día 26 de Mayo de 1934 se recibirán en el local de Subastas de esta División proposiciones en pliegos cerrados para la Subasta No. 82, pedidos Nros. 2470-1-2-3-9 del Negociado de Calles y Parques para la compra de 35.090 galones de ASFALTO tipos «B» y «C», y entonces las proposiciones se abrirán y leerán públicamente. En esta División se facilitarán pliegos de condiciones, de proposiciones y demás detalles a los que los soliciten. **Edelberto Pedro**, Jefe de la División de Compras.

5343 2 Id. 23

OFICIAL

ANUNCIO DE SUBASTA:
Secretaría de Sanidad y Beneficencia
Hospital de Maternidad e Infancia de Santa Clara
Subcomisión Local de Subasta del Hospital de Maternidad e Infancia de Santa Clara

Hasta las 3 de la tarde del 30 de Mayo de 1934, se recibirán en esta oficina, carretera de Camajuaní, Santa Clara, proposiciones en pliegos cerrados para el suministro y entrega de los víveres necesarios a este hospital durante el ejercicio fiscal de 1934 a 1935 y entonces las proposiciones se abrirán y leerán públicamente. Se darán pormenores a los que los soliciten, así como cuadernos y pliegos de condiciones en la Secretaría de esta Subcomisión Local de Subastas.

Santa Clara, Mayo 15 de 1934.

Eloy GONZALEZ GARCIA
Secretario de la Subcomisión Local de Subastas del Hospital de Maternidad e Infancia de Santa Clara.

15d-18

-OFICIAL-

SUB-COMISION LOCAL DE SUBASTAS No. 14
—ANUNCIO—

Hasta las doce m. del día treinta de Mayo del corriente año, se recibirán en esta oficina del Hospital «Lila Hidalgo», proposiciones en pliegos cerrados, para el suministro de CARNE DE RES y de PUERCO, a cuya hora se abrirán y leerán públicamente.

Esta Sub-Comisión, facilitará pliegos y pormenores a todo el que lo solicite en días y horas hábiles, en esta oficina.

Rancho Boyero, Mayo 15 de 1934.

Rogelio HERNANDEZ
Secretario de la Sub-Comisión Local de Subastas No. 14 de la Secretaría de Sanidad y Beneficencia

5344 3 Id. 23

Información telegráfica del interior

Por nuestros corresponsales a través del hilo directo del DIARIO DE LA MARINA

PINAR DEL RIO

EL CADETE CHINO WONG, EN PINAR DEL RIO

SAN LUIS, Pinar del Río, mayo 24. DIARIO. Habana.— Hoy llegó a este pueblo el cadete chino A. Wong, explorador que viene haciendo un recorrido por el mundo, siendo recibido por la Colonia China, que le ofreció, como cariñoso homenaje, un espléndido banquete y un ponche de honor. **Mármol.** Corresponsal.

NO HAY SERVICIO DE RECOGIDA DE BASURAS EN BAHIA HONDA

BAHIA HONDA, mayo 24. DIARIO. Habana.— Careciéndose de mulo para el carro de la basura, no se realiza la recogida de la misma desde hace días, con grave peligro para la salud pública. Esperando el vecindario que el Secretario de Sanidad solucione rápidamente este conflicto. **Corresponsal.**

HABANA

APARECE EL REVOLVER CON EL QUE DIERON MUERTE A MATIENZO

MARIANAO, mayo 24.— El soldado del ejército constitucional Eustaquio Varona Gómez, acompañó en la tarde de ayer a la Estación de Policía de Marianao a su hijo Carlos, de 23 años de edad, y residente en la calle San Nicolás 153, Habana, haciendo entrega de un revóver calibre 38 sistema vizcaíno, con dos cápsulas sin disparar.

CON EL MATARON A PABLO

Declaró a las autoridades Carlos, que se encontraba en el Reparto de Buena Vista el día 23, y presenció cuando Gilberto García, (a) Gilbertudo, después de asesinar a Pablo Morales Matienzo, tiraba el revólver a un solar yermo, que él después recogió el arma, pero temeroso de que fueran a incluirlo en la causa no hizo entrega de él, esperando que viniera su padre para hacerlo.

EXPENDEDOR DE MARIHUANA DETENIDO

Manuel Fernández, natural de la Habana, de 28 años de edad y vecino de línea 150, fué detenido por el soldado Fabián Valdés, al sorprenderlo en la academia del «Tío Sam», en la Playa de Marianao fumando y vendiendo cigarros de Marihuana, conducido al Centro de Socorros fué reconocido por el Dr. Anglés, certificando que presentaba síntomas de haber fumado dicha droga, y al registrársele los bolsillos, se le encontraron siete cigarros. Fué remitido al vivac, para ser trasladado al Mariel.

ROBARON LAS OFICINAS DEL ACUEDUCTO

Carlos Manuel Calvet Echemendía, abogado y residente en Estrada Palma 24, Víbora, denunció que el empleado de las oficinas del acueducto que radica en la calle Gral. Lee y Rosendo Collazo, notó que una de las puertas que da por Collazo, había sido violentada, y que en el interior del departamento de pagos y cobros estaban varias puertas de las cajas metálicas violentadas, pero que no pudieron romper las interiores, no logrando los cacos robar los fondos, pero sí una máquina de escribir y una de sumar, valoradas en cincuenta pesos la primera y en doscientos pesos la segunda, apreciando en cuatrocientos pesos los daños ocasionados en las puertas exteriores de las cajas de caudales. Calvet no tiene sospechas de quien pueda ser el autor. Hace pocos meses, y en la misma casa, fueron esas oficinas violentadas con el propósito de robar. **Martínez**, Corresponsal.

IMPIDIERON TOMAR POSESION CON CARACTER INTERINO, DE LA JEFATURA DE SANIDAD DE AGUACATE

AGUACATE, mayo 24. DIARIO. Habana.— El doctor Peral, Jefe de Sanidad de Jaruco, llegó a esta para tomar posesión de la Jefatura de Sanidad interinamente, impidiéndolo el pueblo a la llegada del tren, siendo votoreado el doctor Garrastazu por sus amigos, dirigiéndose a la morada del doctor Madan, donde se formó un escándalo, teniendo que intervenir las autoridades para calmar los ánimos. **Fernández Hoyos.** Corresponsal.

INUNDACIONES EN TACO TACO

TACO TACO, mayo 24, DIARIO. Habana.— Torrenciales aguaceros azotan a este pueblo, inundando todos sus barrios. Las autoridades y vecinos prestan auxilios a numerosas familias. Urge se tomen medidas familias. Urge se tomen medidas por quien le corresponda, para proceder al zanjeo de los desagües, hoy tupidos a causa del abandono de los anteriores Gobiernos. El Alcalde Municipal de San Cristobal, cabecera del Término, tiene conocimiento de la inundación y sus causas. **Sandin.** Corresponsal.

MATANZAS

SENTENCIA ABSOLUTORIA EN CAUSA SEGUIDA AL EX-GOBERNADOR ISRAEL PEREZ

MATANZAS, mayo 24. DIARIO. Habana.—El Tribunal de Sanciones acaba de dictar sentencia absolutoria en causa seguida contra el ex-Gobernador Israel Pérez, por denuncia de Eliseo Puig. El Fiscal solicitaba ocho años de inhabilitación y multa de $5,000, representando al procesado el doctor Reyes Lovio.

El otro juicio, por malversación, contra Israel Pérez, se suspendió para el próximo lunes, por enfermedad del Presidente del Tribunal doctor Pumariega.

POR LIBRAR CAMPAÑAS SUBVERSIVAS

Ingresó en la cárcel, excluído de fianza por el Fiscal del Tribunal de Sanciones, Marcelino Ramos Linares, acusado de obligar a los obreros de la finca «Dos Amigos» a abandonar su labores. También fué traído a esta a disposición del citado Tribunal, Antonio Gutin Ledos, corresponsal de «El País» en Camagüey y Director del Semanario «Avance», acusado por el Jefe del Puesto Militar de Coliseo, de realizar campaña subversiva contra el Gobierno. **Lovio.** Corresponsal.

SANTA CLARA

DISGUSTO POR EL TRASLADO DE UN JUEZ MUNICIPAL

PLACETAS, Mayo 24. DIARIO. Habana.— Ha causado descontento entre las personas de reconocida solvencia moral, social y económica, la noticia publicada en los periódicos de ayer, sobre el traslado para Camajuaní, del Juez Municipal, Dr. José Agustín Camejo Acosta que por su rectitud y no prestarse a cometer una injusticia fué dejado cesante en este mismo Juzgado en tiempos de la dictadura. Una comisión de distinguidas personalidades visitará al Secretario del Ramo a fin de interesar deje sin efecto el traslado del Dr. Camejo, generalmente estimado, y por ser además hijo de este pueblo. **Corresponsal.**

LA CELULA DIRECTRIZ DEL RAMAL ABECEDARIO DE CRUCES, SOLICITA AUDIENCIA DEL PRESIDENTE

CRUCES, mayo 24. DIARIO. Habana.— Hoy se dirigió la Célula Directriz de la Filial S-25 del ABC, de Cruces, al Presidente de la República, pidiéndole fije día y hora a una comisión que lo visitará representando a aquella, la que estará integrada por el doctor Morales Pena y los señores Ambrosio Mencías, Raúl Aparicio y Antonio Barreras Lorenzo. Desean tratar con el Presidente de varios urgentes e inaplazables asuntos en pro de esta Municipalidad, tales como la creación del Partido Judicial de Cruces, Escuela Primaria Superior, Agronómica y de Artes y Oficios, la construcción de la carretera de Lajas a Cruces, pasando por el central «Caracas», y otros. **Joaquín Hernández.** Corresponsal.

UN MENSAJE TELEGRAFICO DEL ROTARY CLUB DE CAIBARIEN

CAIBARIEN, mayo 24.—Dr. José I. Rivero. DIARIO DE LA MARINA. Habana.—El Rotary Club de Caibarién, en sesión de esta noche, acordó, ante el criminal atentado dirigido a su persona, elevar la más enérgica protesta. Hacemos votos por su salud personal, necesaria para imprimir orientaciones sanas y sensatas a la República y sociedad cubana.Rafael Rangel. Presidente.

PIDEN LA REPARACION DE UNAS PELIGROSAS FURNIAS

CIENFUEGOS ,mayo 24. DIARIO. Habana.—El Comité Conjunto de Comerciantes y Propietarios de Manicaragua, se ha dirigido al Comité de Delegados de las Corporaciones Económicas de Cienfuegos, con objeto de que recabe cerca del ingeniero Torriente y de la Jefatura Local, obtengan la urgente reparación de las furnias existentes entre los kilómetros 44 y 59, por constituir un sero peligro para el tránsito. El El costo de dicha obra se calcula en unos mil pesos. Suscriben la solicitud los señores Rodríguez Sobrino, Hierro García, Alvaro Suero. Avelino León, Francisco Rodríguez, José Galan, el Presidente del Liceo y el del Casino.

APARECIO AHORCADO UN JOVEN

En la finca «Arroyo Arenas», del barrio de Caunao, apareció ahorcado, pendiente de una guásima, Lino López Coterón, de 25 años, soltero. Según informes obtenidos por la Policía, el suicida tenía perturbadas sus facultades mentales. El doctor Borges certificó su muerte, haciendo constar que no presenta síntoma de violencia por traumatismos.

PROCESADO POR HOMICIDIO POR IMPRUDENCIA

El Juez de Instrucción procesó por el delito de homicidio por impruden cia a Ramón Ledon y Luis Uset, señalándoles fianza de mil pesos, que prestaron en el acto, quedando en libertad provisional.

Ledon y Uset eran compañeros de cacería del doctor Pedro Domínguez Rey, quien murió a consecuencia de disparársele casualmente la escopeta a uno de ellos.

LOABLE ACTIVIDAD DEL ALCALDE DE IRIZARRI EN PRO DE LA ENSEÑANZA

El Alcalde Irizarri, resuelto a combatir el analfabetismo en la ciudad y barrios rurales y basándose en la necesidad de nuevas escuelas de enseñanza gratuita, ha dictado un Decreto creando ocho plazas de maestros municipales, de rutas ambulante, semejantes a las existentes en la Secretaría de Educación.

Ha sido muy elogiada la iniciativa del Alcalde Irizarri, que ha encontrado la aprobación de las altas autoridades escolares, creyéndose que tal medida servirá de estímulo a los demás Alcaldes del país. Actualmente existen en esta ciudad más de ochocientos niños que no reciben educación por estar cubiertas las matrículas de las Escuelas Públicas.

Los maestros municipales devengarán $720,00 anuales, figurando en el Presupuesto ordinario del próximo año fiscal. Obdulio. Corresponsal.

CAMAGUEY

LA CIUDAD DE CAMAGUEY AMENAZADA DE UNA EPIDEMIA

CAMAGUEY, mayo 24. DIARIO. Habana.— Constituído el Comité Pro-Saneamiento de Camagüey, el ingeniero Cosculluela informó que la ciudad se halla amenazada de una terrible epidemia de tifus, ya que el subsuelo hallase contaminado, debido al pésimo estado sanitario, debiendo procederse inmediatamente a su saneamiento.

En la mañana de hoy, el ingeniero Cosculluela giró una visita al acueducto; encontró una turbina inservible, y otra casi destrozada, manifestando que si no se procedía inmediatamente a su reparación, la ciudad de Camagüey, estaba expuesta a quedarse sin servicio de agua de un momento a otro. Urge la reparación de las mencionadas turbinas. **Lechuga.** Corresponsal.

CONDENANDO EL ATENTADO Y ELOGIANDO LA LABOR DEL DOCTOR RIVERO

STEWART, mayo 24.—Doctor José I. Rivero. DIARIO. Habana.—La prensa de hoy me entera, con satisfacción, de que su estado no ofrece peligro. Condenamos el cobarde y alevoso asesinato frustrado dirigido a su persona, por ser usted el más valiente y cívico periodista defensor de la Patria. Carlos Manuel García.

ORIENTE

PIDEN SE PONGA EN VIGOR LA LEY DE 1929, QUE CREO EL JUZGADO CORRECCIONAL

HOLGUIN, mayo 24, DIARIO. Habana.— Los Colegios de Abogados y Procuradores, el comercio, la sociedad y las entidades holguineras se han dirigido al señor Presidente de la República y al señor Secretario de Justicia, solicitando pongan en vigor la Ley de 1929, que creó el Juzgado Correccional de esta ciudad, que es el segundo término municipal de la República, en vista de que han sido puestos en vigor los de Sagüa la Grande, Cienfuegos y otros en Municipios en la provincia de Camagüey. **González Alvarez.** Corresponsal.

LO MATO DE UN DISPARO

SANTIAGO DE CUBA, mayo 24. DIARIO. Habana.— En la finca «El Iris», del término de Songo, José Góngora mató de un tiro a Juan Vega Nieves, estimándose el hecho casual.

COMENZO A LEVAR ANCLAS LA FLOTA AMERICANA

Comenzó a levar anclas la flota americana que se hallaba en Guantánamo, navegando a bordo del acorazado «Colorado», rumbo a los EE. UU., el Vice-Almirante. Mañana saldrá con el mismo rumbo, el Subsecretario de la Guerra Mr. Roosevelt. **García.** Corresponsal.

HALLAZGO DEL CADAVER DE UN VECINO DE ANTILLA EN LA BODEGA DE UN BUQUE

ANTILLA, mayo 24. DIARIO Habana.— A la salida de este puerto del vapor «Brosund», de nacionalidad inglesa —que acaba de cargar 10.200 sacos de azúcar marca «Altocedro»— y al hacer el registro de costumbre, fué hallado en la bodega del carbón el cadáver del señor Angel Fernández, español, vecino de esta villa, casado, con siete hijos, que había desaparecido desde el martes misteriosamente. La salida del vapor fué demorada hasta hacer la investigaciones del caso. Existen diversas versiones alrededor de este asunto. Las autoridades actúan en el esclarecimiento de los hechos. El extinto era querido por todo el pueblo. **Nemesio Carcases.** Corresponsal.

A ESPANA en 9 días
VERACRUZ en 45 horas
POR
EL VAPOR CORREO FRANCES
(de gran velocidad)
"MEXIQUE"
Para VERACRUZ: 4 Junio
Para Vigo facultativo, Coruña, Gijón, Santander y Saint Nazaire
Instalaciones Modernas — JUNIO 11 A LAS 4 P. M. — Confort en todas las clases
CIE. GLE. TRANSATLANTIQUE
ERNEST GAYE, Agente General
O'Reilly 9. Apartado 1090. Telf. A-1476. Habana.

Anuncios Clasificados de ULTIMA HORA

ALQUILERES

a1 HABANA

INFANTA 22, ENTRE ZEQUEIRA Y Cádiz. Alquilo magníficos altos, recibidor, sala, tres habitaciones, comedor, baño moderno, en $15.00. Informan, misma. Infanta 24, primero, izquierda. A-1

ALQUILO ESPLENDIDOS ALTOS, en Dragones 39, por Campanario, compuestos de sala, saleta, 5 habitaciones, 2 servicios, comedor, cocina, 2 patios. Informan: Dragones 39, Almacén Tabaco. A-1

ALQUILAMOS CASAS ALTAS, A $13.00, $14.00 y $15.0, sala, dos cuartos, baño moderno, cocina, mucha agua, esquina, Escobar 177, Llave, Bodeba Escobar y Sitios. A-1

CRESPO 12. ALQUILO CASA CHICA, acabada construir, todas comodidades, bien situada. Precio razonable. Véala hoy. A-1

SE ALQUILA: LEALTAD 168, CIN- co habitaciones, con un apartamento alto. A-1

CAMPANARIO 28, BAJOS, SALA, recibidor, 5 habitaciones, baño intercalado, comedor. Informan: 10 número 160, entre 17 y 19, Vedado. Precio: $45.00. A-1

SE ALQUILA LA CASA DE DOS plantas Obrapía 28 entre Cuba y San Ignacio, propia para comercio y familia en el alto. Informan Dr. Galindo, Aguiar 70,A-2378. A-1

JESUS MARIA 11, CERCA DEL MUE- lle bonita y ventilada casa altos, 3 cuartos, 2 salas, 2 servicios, comedor, cocina y amplia terraza. Precio $30.00. Informan: Telf. A-1736 y en la misma. A-1

ALQUILO NEPTUNO 230 A y C. BA- jo, casas chicas $16.00 entre Oquendo y soledad. Informan Neptuno 235, mueblería. La llave en la bodega. A-1

ALQUILO PRINCIPE 19 SEGUNDO, esquina a Hospital, casa nueva, amplia y cómoda, en $22. Lla llave en la bodega, informes Neptuno 235 esquina a Soledad, mueblería. A-1

MONTORO 38, ALTOS, DOS CASAS sala, comedor, 3 cuartos, baño, cocina, agua caliente, con patio. A-1

VEDADO

VEDADO: SE ALQUILAN ALTOS, 19 y F., sala, comedor, cinco habitaciones. A-2

VEDADO: SE ALQUILAN ALTOS, muy ventilados, acabados de pintar, sala, comedor, cuatro habitaciones, cuarto, servicio criados, 19 número 226, entre F. y G. A-2

CHALET DE DOS PLANTAS, PARA familia de gusto. A. entre 6 y 8, La Sierra. Verlo, de 1 a 7. Punto inmejorable. A-2

CALZADA ESQUINA A I., VEDADO. casa chica, nueva, todas comodidades, bien situada. Precio razonable. Véala hoy. A-2

NAVES y LOCALES

MONTE 469, ESQUINA ROMAY. AL- quilo gran local para establecimiento, con puertas de hierro y moderno. Llave, allí, de 2 a 5. Informan: Galiano 54, altos. M-3149. B-1

ESQUINA PROPIA PARA ESTABLE- cimiento de fonda, café o cualquier otra industria, Suárez y Misión, punto de mucho tránsito, puede verse a cualquier hora, muy barato. Llave Aguila 276. B-1

HABITACIONES

AGUACATE 71. SE ALQUILAN HA- bitaciones, altas y bajas y una cocina, con su comedor, Aguacate 71. B-4

SE SOLICITAN

o1 CRIADAS Y CRIADOS

CRIADA ESPAÑOLA, SE SOLICITA, con referencias, que sea seria y educada, para servir a matrimonio solo. Serán sus obligaciones: cocinar, limpiar y lavar algunas sedas. Sueldo: $15.00. Dirigirse a Sra. de Rodríguez. Calle 10 número 162, letra C., altos, Vedado. S-1

Empresa Naviera de Cuba
San Pedro No. 6. — Apartado No. 2490
Dirección Telegráfica: EMPRENAVE
HABANA. — CUBA
VAPORES DE LA EMPRESA: CUBA, BARACOA, CIENFUEGOS, EUSEBIO COTERILLO, JULIAN ALONSO, HABANA, MANZANILLO, GIBARA, LA FE, JOAQUIN GODOY, CAMAGUEY, RAPIDO, SANTIAGO DE CUBA, LAS VILLAS
Puertos de escala: — COSTA NORTE: — PUERTO TARAFA, NUEVITAS, MANATI (VICTORIA DE LAS TUNAS), PUERTO PADRE (CHAPARRA) GIBARA, (HOLGUIN, VELASCO, BOCAS Y AURAS) VITA, BANES, NIPE, MAYARI, ANTILLA Y PRESTON) SAGUA DE TANAMO, (CAYO MAMBI, BARACOA, GUANTANAMO (BOQUERON Y DESEO) SANTIAGO DE CUBA.
COSTA SUR: — CIENFUEGOS, CASILDA, (TRINIDAD) TUNAS DE ZAZA, SANTA CRUZ DEL SUR, MANOPLA, GUAYABAL, MANZANILLO, CAMPECHUELA, MEDIA LUNA NIQUERO, ENSENADA DE MORA, Y SANTIAGO DE CUBA.
COSTA NORTE DE VUELTA ABAJO: — RIO BLANCO, BERRACOS, PUERTO ESPERANZA, SANTA LUCIA, (MINAS DE MATAHAMBRE), RIO DEL MEDIO, DIMAS, ARROYOS DE MANTUA Y LA FE.
REPUBLICA DE HAITI.—PORT AU PRINCE Y AUX CAYES.
PUERTO RICO. — SAN JUAN.
REPUBLICA DOMINICANA. — MONTE CRISTI, PUERTO PLATA SANCHEZ, SANTO DOMINGO.

Compañía TRASATLANTICA ESPANOLA
Servicios de Vapores Correos Todo el Año
PARA NEW YORK, VIGO, CORUÑA, GIJON, SANTANDER Y BILBAO
» «Habana», Jun. . . 15
» «C. Colón», Jul. . 16
PARA VERACRUZ
48 HORAS DE VIAJE
Vapor «Habana», Jun... .
» «C. Colón», Jul. .
» «Habana», Agt. . 8
Para New York, Cádiz y Barcelona
Vapor «M. de Comillas» Junio 21
Vapor «C. Colón», Julio 16
Para Guatemala, C. Rica, Panamá, Colombia, Curacao, Venezuela y Las Palmas (Canarias).
Vapor «Magallanes», Jun. 8 Vapor «Magallanes», Agt. 8.
Espléndidas cámaras. Tercera clase moderna con camarotes.
Más informes: GARCIA & DIAZ Ltda. Agentes Generales. Palacio Lonja. Telfs. M 6911 y M 6912 Apart. 1690. Habana.

SE SOLICITAN

s2 COCINERAS Y COCINEROS

SOLICITO, PARA COCINAR Y LIM- piar, peninsular o del país, de mediana edad, con referencias. Sueldo: $15.00. F. número 219, entre 21 y 23, Vedado. S-2

SE SOLICITA, PARA CORTA FA- milia, una buena cocinera española, que ayude a limpiar, dormir en la colocación. Sueldo, $15.00, ropa limpia y uniformes. A. número 20, altos, entre Línea y Once, Vedado. Tratar: de 8 a 10. S-2

SOLICITO COCINERA, PREFERI- ble que sea joven, para corta familia. Sueldo $7,00. Tiene que dormir en la colocación. Calzada 10 de Octubre 137-A., segundo piso, Sr. Zapata. S-2

SE SOLICITA MUCHACHA BLAN- ca, española o cubana, entienda cocinar americana y limpiar, para matrimonio, buenas referencias. De 9 a 12 m. $12.00 al mes, Sra. James Noyes, Avenida Central entre Nueva York y Londres, Reparto Kohly. S-2

SE SOLICITA UNA COCINERA, PA- ra casa de comidas, de mediana edad española. Dirección: Infanta y Neptuno, altos de la Bodega. S-2

SE OFRECEN

o1 CRIADAS Y CRIADOS

SE DESEA COLOCAR UNA SEÑORA española, de mediana edad, para limpiar, sabe cocinar. Informan: 22 número 23, entre 17 y 19, Vedado, segundo piso número 8. O-1

2 COCINERAS Y COCINEROS

UN JOVEN ASIATICO, COCINERO y repostero, desea colocarse en casa particular, sabe cocinar a la criolla, española y francesa; sabe cumplir con su obligación y tiene referencias. Informan: Telf. A-9689. O-2

SE OFRECE MUY BUENA COCINE- ra y repostera, Zulueta número 24, altos. O-2

COCINERA AMERICANA, COCINA a la criolla y americana, es buena repostera, puede hacer plaza; tiene buenas referencias. Informan: Línea 150, entre 16 y 18, Vedado. Cocinera americana. O-2

o3 MANEJADORAS

UNA MUCHACHA MESTIZA, DESEA colocarse con familia cubana o americana, de manejadora o de criada, o trabajar medio día; tiene buenas referencias. Llame: Telf. M-3339. O-3

s8 CHOFERES

SE DESEA COLOCAR BUEN CHO- fer español, soltero, en casa particular o comercial; tiene buenas referencias. Informan en Concordia y Gervasio, Serafín Otero, Bodega. O-8

COMPRAS

MAQUINARIAS

SE DESEA COMPRAR UN MOTOR de petróleo de uso, de 15 caballos, R. Forrest, Herradura, Provincia Pinar del Río. C-7

VENTAS

CASAS

CASAS EN GANGA
Oficina de Miguel F. Márquez.
(Fundada en 1903)

Reparto Columbia, frente a la línea	$12.000
Vedado, entre Calzada y Línea	$20.000
Alturas de Almendares, frente a la línea, de lujo	$50.000
Loma del Mazo, un sanatorio	$14.000

MIGUEL F. MARQUEZ
Vicepresidente de la Cámara N. de la Propiedad.
EMPEDRADO, 16, ALTOS
A-8450.

V-1

ESTABLECIMIENTOS

FONDA-RESTAURANT, EN CALLE y barrio comercial, bien montada. Garantizo venta más de $40.00. Vendo, precio situación, por embarcarme. Informes: Belascoaín y Figuras, Café, Suárez. V-4

AUTOMOVILES Y ACCESORIOS

SE VENDE UN CHEVROLET, CE- rrado, cinco pasajeros, gomas nuevas, buen aspecto, condiciones mecánicas perfectas, $250,00. Telf. A-7056. V-6

VENDO FORD DE 1930, DE 2 PUER- tas con muy poco uso, gomas y acumulador de primera. Funcionamiento mecánico como nuevo. Precio de situación. Para verlo y tratar, R. Díaz de la Serna, Bodega, Caimito de Guayabal, Habana. V-6

9 MUEBLES Y PRENDAS

Muebles en GANGA
LIQUIDAMOS MAS DE CINCUENTA juegos de cuarto, comedor, sala e infinidad de piezas sueltas a precios baratísimos. Facilidades de pago. Compramos y cambiamos muebles, Neptuno esquina a Soledad. U-1360 V-9

RADIOS

RADIOFAN: MANDE PREPARAR SU antena para su aparato de radio. Especialidad en antenas para onda corta, Almendares número 8, entre Carlos III y Lugareño. V-12

RADIO «MAJESTIC», CON VITRO- la, seminuevo. Otro RCA 60, en Almendares número 8, entre Carlos III y Lugareño. V-12

RADIOS «MAJESTIC», DE 10 Y 16 tubos, con cinco bandas de onda. Puede usted oír, con claridad, las estaciones más lejanas del mundo, Almendares número 8, entre Carlos III y Lugareño. V-12

RADIO DE GABINETE RENACI- miento Español, mueble de lujo, como nuevo, en $18.00, Giménez, Angeles 9, entre Reina y Estrella. V-12

REPARACIONES

AUTOMOVILES Y ACCESORIOS

¡¡POR $1.00 SEMANAL!!

Gomas, fuelle, vestidura, maderas, acumulador, pintura. La pieza que necesite y reparación general de su automóvil. El sistema más cómodo en plaza. Latour, Zanja y Lucena. R-6

MUEBLES Y PRENDAS

REPARACION DE MUEBLES: BAR- nizamos, tapizamos, esmaltamos juegos portal, mimbres, neveras. Seriedad. Precios económicos. Domicilio, si desea. Telf. F-4703. García. F. número 237. Villar, Mecánico-Electricista. R-9

ARRENDAMIENTOS

3 FINCAS RUSTICAS

FINCA EN ARRENDAMIENTO: SE solicita una cerca de la Habana, de cinco caballerías, más o menos, con buena aguada, propia para cultivos menores, en o próxima a carretera. Infórmese minuciosamente al Apartado 938. AA-3

M.E.C.D. 2016

Crónica Católica

CULTOS CATOLICOS PARA MANANA

EN LA IGLESIA DE REINA

En la iglesia de Reina, a las ocho de la mañana, misa cantada y plática por la Congregación de Hijas de María.

La fiesta mensual correspondiente a la Archicofardía del Purísimo Corazón de María se refunde con la de las Hijas de María.

EN LA IGLESIA DE LA MERCED

La función mensual de la Asociación de la Medalla Milagrosa, a las ocho y media de la mañana. A las cinco y media p. m., el piadoso ejercicio del Mes de María.

VIGILIA DE SUFRAGIO

«Nuestro pésame muy sentido al ex Vocal del Consejo de la Adoración, Hermano Francisco Pascual Martorell, por el fallecimiento de su querida hija señora Mercedes Pascual, acaecida hace días. Correspondiendo a los méritos que con nuestra querida Obra tiene muy merecidos el Hermano Pascual, esta presidencia, a nombre del Consejo Directivo, dispone, a más de testimoniarla nuestra condolencia por el sentido fallecimiento, se aplique en sufragio por el alma de la fallecida Mercedes Pascual, la Vigilia que tendrá lugar el sábado 26, en la iglesia de San Francisco, la cual celebrará el segundo turno.

Se suplica a todos los adoradores asistan a tan piadoso acto y encomienden su alma a nuestro Capitán, para que goce de las bienaventuranzas eternas.—J. LANZA, Presidente».

Nota.—Debemos aclarar que esta Vigilia es Titular de Turno, pues el del expresado Segundo Turno, es la Santísima Trinidad, cuya festividad se celebra el domingo 27 del actual.

A estas Vigilias es obligatoria la asistencia a la plática y Te Deum.

MES DE MARIA

En todos los templos el piadoso ejercicio del Mes de María.

PROGRAMA DE LA HORA ARTISTICO-SOCIAL CORRESPONDIENTE AL DOMINGO 27, POR LA ESTACION C. M. A. F.

1.—Sanctus. (Misa pontifical 1a. de Perossi). 3 voces mixtas y piano.
2.—Ave Verum. Maestro Goicoechea, a tres voces de hombre y acompamiento.
3.—Solo de soprano. Música profan,a con acompañamiento de piano.
4.—Un tema y una anécdota. 1a. parte. P. Claudio Garcíaí, O. S. A.
5.—Loves Old Sweet Song (J. L. Molloy), solo de barítono, P. Joseph E Hyson, O. S. A.
6.—Et in carnatus. (Misa Santa Cecilia, de Gounod) obligados de soprano y tenor y coro general y acompañamiento de piano.
7.—Solo de soprano con acompañamiento de piano.
8.—In old Madrid (H. Trotére). Soprano.
9.—Un tema y una anécdota, 2a. parte. P. C. García, O. S. A.
10.—Final del Credo. Coro general. Acompañamiento de piano.

Coro: soprano, señorita Inés García. Tenores: Benito Rentería y V. Urrestarazu. Barítono, Rev. Joseph E. Hyson, O. S. A. Bajo: Francisco Larrea. Pianista acompañante. Disertador: R. P. Claudio García, de la Orden de San Agustín.

PARROQUIA DEL CARMEN

HIJAS DE MARIA INMACULADA Y STA. TERESA DE JESUS. HABANA

Programa para el domingo 27 de Mayo de 1934.

Por la mañana: A las siete y media, misa de comunión general. Comulgarán en unión de las Hijas de María los miembros de la Federación de la Juventud Católica Cubana y de la Archicofradía del Milagroso Niño Jesús de Praga. Terminada la misa, desayuno en el salón.

Por la tarde: A las cinco y media, rosario, sermón por el R. P. Director, procesión con la Inmaculada por los claustros del convento y ofrecimiento de flores por las Hijas de María, con trajes y velos blancos.

Se suplica a estos solemnísimos cultos la asistencia de todas las Hijas de María con la insignia de la Asociación y trayendo velo blanco para el ofrecimiento las que lo tengan.—Srta. María Elena Villalta. Presidenta.—Fray Rafael de Jesús, Director.

3 DE JUNIO. DIA DE LA SOCIA

La Asociación de Católicas Cubanas celebra el XV aniversario de su fundación.

A las nueve, misa rezada. A las 3 p. m., se obsequiará a los niños con una monumental piñata.

Habrá números de variedades y grandes sorpresas y regalos.

Se invita a todas las socias y familiares y a aquellas personas que simpaticen con la Asociación.

Nota: Todos los niños que se inscriban en el mes de junio serán obsequiados con el importe del recibo de este mes.

IGLESIA DE LAS ESCUELAS PIAS DE GUANABACOA

A las ocho y media de la mañana, en la iglesia de las Escuelas Pías de Guanabacoa, solemne novenario en honor de Nuestra Señora del Corazón de Jesús.

EN LA IGLESIA DE S. FRANCISCO

El Jubileo Circular, en la iglesia de San Francisco.

La exposición, a las siete y media de la mañana.

La Misa del Sacramento a las 9. La reserva, a las 5 p. m.

Muy lucidos cultos hubo en la Merced

La Venerable Comunidad de Padres Paúles, la Asociación de Nuestra Señora de la Caridad y el Catecismo de la Merced, tributaron un sublime homenaje a la Patrona de Cuba.

Se ajustó al siguiente programa:

Misa de Primera Comunión

A las 8 de la mañana hicieron su entrada procesional en el suntuoso templo de la Merced, los niños y niñas del Catecismo precedidos de las banderas de la Iglesia y de la Patria. Encabezaban el cortejo procesional los siguientes niños y niñas, visitendo las galas blancas de la primera Comunión.

Osvaldo Méndez, Carlos Méndez, Roberto Fernández, Manolo Bordón, Humberto Carbonell, José Calvo, Ramón Aguilar, Manolo Riamonde, Manolo Rivas, Raúl Díaz, Miguel Angel Curbelo, Juan Castro, Manolo Llanes, Eladio Mesa, José Calzada, Baudilio María Victorero. Elia Pérez, María Gallardo, Francisca Gómez, Carmen García, María Lamelas. Hilda Pascual, Aurora Pereira, Blanca rivero, Esther Fernández, Emilia Rodríguez, Esther Gómez, Estela Guillén, Hilda Ramos, Carmen Alonso, Elena Rivas. Obdulia Castro.

El Coro del Catecismo que integran los alumnos del mismo:

Orlando Martínez, Fidel Balea, Lorenzo Capó, Aquilino Triana, Juan González, Baudilio Sánchez, Julia e Isabel Benemelis, Ernestina Pérez, Margarita Capó y Rita Ortiz, los recibieron con el canto del Himno a la Patrona de Cuba.

Celebró la Misa el R. P. Hilario Chaurrondo, C. M., quien antes de distribuirles el Pan de los Angeles, pronunció una sublime plática.

Durante la Comunión, el Coro interpretó bellísimos motetes bajo la dirección del R. P. Esteban Maestro Juan, C. M., Director de la Asociación de la Caridad, del Catecismo y de la Muy Ilustre Esclavitud de la Merced, que también tomó parte en el religioso homenaje a la Patrona de Cuba.

El referido Padre Maestro Juan, dirigió los fervorines de preparación y acción de gracias y una hermosísima exhortación a pedir gracias y bendiciones para la Iglesia, la Patria, para sus padres y los bienhechores del Catecismo, merced a los cuales vestían tan ricas galas.

Presenció estas sublimes escenas, un numerosísimo concurso de fieles.

En los amplios patios de la Merced, se les sirvió a los alumnos y catequistas un sabrosísimo desayuno. A los de primera comunión, se les obsequió con preciosísimos recordatorios.

Terminado el desayuno, desfilaron ante la bandera de Cuba, a los acordes del Himno Nacional.

Misa Solemne.—A las 9 a. m. celebró la misa solemne el M. R. P. Antonio López Isagnirre, Visitador de los Padres Paúles.

Le ayudaron los Padres Paúles Hilario Charrondo y Juan Alonso.

Pronunció patriótico y bellísimo sermón, el R. P. Dr. Florencio García C. M.

Probó de manera concluyente el gran amor que siempre profesó el pueblo cubano a su venerable Patrona, a la cual recurrió en sus grandes dolores y necesidades, y siendo éstas tan apremiantes en la época presente, ¿por qué no recurrimos como nuestros antepasados en demanda de alivio y consuelo? Ella es la Madre de la Caridad, que es amor, y el amor extingue el odio en los corazones, restableciendo la paz y con ella la prosperidad.

Pide esta gracia a la Patrona de Cuba, en súplica ferviente como sacerdote del Altísimo y como cubano.

Fué muy elogiado el Padre Florencio García, sabio bibliógrafo matancero.

El Coro del Colegio San Vicente de Paúl, bajo la dirección de la señorita Aurea Marinas y acompañado al órgano por el maestro señor Francisco Saurí, interpretó la Misa «Te-Deum Laudamus» de Perosi. Al Ofertorio, cantó preciosa Ave María, la señorita Aurea Marinas.

Después de la Misa, el Director de la Asociación de Nuestra Señora de la Caridad, consagró a los asistentes a la Patrona de Cuba, Nuestra Señora de la Caridad del Cobre, concluyéndose con el canto de su Himno nacional.

Grandioso ofrecimiento de flores — A las 5 de la tarde, hubo rezo del Santo Rosario, sermón por el R. P. Gregorio Arnais, C. M. y ofrecimiento de flores por los niños y niñas de primera Comunión. Después de este grandioso ofrecimiento de flores, las señoritas catequistas Margarita Garanger y Encarnación Platas, procedieron a la sublime ceremonia de coronar a la bandera y al escudo de Cuba, con artísticas coronas de flores, confeccionadas por el jardín «El Clavel».

Dirigió esta augusta ceremonia, la distinguida señorita Teresa Méndez, autora de esta bellísima ceremonia de fervoroso patriotismo a Cuba, la amada Patria.

Fué muy felicitada la señorita Menéndez.

Colocadas las coronas de flores rojas, la señorita Margarita Galán recitó muy bien, la poesía de Sánchez Galarraga, titulada, «Treno a la Virgen de la Caridad».

Las señoritas catequistas, Teresa Menéndez, Julia Martínez, Delia María Reguera y Margarita Torres, bajo la dirección de la señorita María Tula, interpretaron magistralmente, las Letanías de Zenetti, canto a dos voces a la Santísima Virgen de J. M. Fernández y Despedida a la Virgen.

Un concurso numerosísimo de fieles, asistió a este magnífico homenaje a la Patrona de Cuba.

El DIARIO DE LA MARINA, se complace en felicitar a los Padres Paúles, a las señoritas Categuistas, a la Asociación de Nuestra Señora de la Caridad y de un modo especialísimo al Director P. Maestro Juan, por el gran homenaje tributado a la Patrona de Cuba.

Bellos cultos a la Patrona, en S.Francisco

La Venerable Comunidad de Padres Franciscanos, la Cofradía de Nuestra Señora de la Caridad y la Unión 27 de Caballeros Católicos de Cuba, rindieron solemne homenaje a la Patrona de Cuba en su festividad del 20 de Mayo, con arreglo al siguiente programa:

Misa de Comunión: A las siete y media de la mañana, celebró misa de comunión general el R. P. Fray Santos Ruiz, Vicario del Convento San Francisco de la Habana.

Tomaron parte en esta comunión los Terciarios Servitas y los cofrades de la Virgen de la Caridad.

Misa y comunión fueron armonizadas por el Hermano Angel Arguinchona.

Misa solemne: A las nueve de la mañana, tuvo lugar la misa solemne, oficiando de Preste el Guardián de la Comunidad, R. Padre Fray Serafín Ajuria,, quien después del Santo Evangelio pronunció un bellísimo sermón de circunstancias.

El Coro Seráfico de la iglesia interpretó, bajo la dirección del R. Padre Fray Benigno de turriaga, O. F. M., la misa a tres voces del maestro Perosi y «Tota Pulchra», de Gounod.

Después de la misa, se efectuó una grandiosa procesión con la venerada imagen de la Patrona de Cuba.

Asistieron los Caballeros Católicos de La Unión 27, los cofrades de la Caridad y la Venerable Comunidad de Padres Franciscanos de la Habana y numerosos fieles de ambos sexos.

Figuraban en la procesión las banderas de Cuba, de la Iglesia y la de los Caballeros Católicos.

La imagen de la Virgen de la Caridad iba en trono artísticamente engalanado por el Hermano Fray Leonardo León, sacristán del templo.

Este también lucía un preciosísimo adorno floral.

Durante la procesión se cantó el Himno Nacional a la Patrona de Cuba.

Presidieron los Padres Ajuria, Santos Ruiz e Ignacio Biain, O. F. M.

A las tres de la tarde, se celebró el Mes de María, con sermón y ofrecimiento de flores a la Patrona de Cuba, resultando un acto muy conmovedor.

Pronunció el sermón el R. Padre Fray Benigno de Iturriaga O. F. M.

Desarrolló con gran elocuencia y fervorosa unción evangélica el siguiente tema: «Jesús perdido y hallado».

También los cultos vespertinos a la Patrona de Cuba estuvieron muy concurridos.

El DIARIO DE LA MARINA felicita a los Padres Franciscanos, a los cofrades de la Virgen de la Caridad y a los Caballeros Católicos de La Unión 27 por el brillantísimo homenaje tributado a la excelsa Patrona de Cuba.

GABRIEL BLANCO

ASOCIACION DE NTRA. SRA. DEL SAGRADO CORAZON

PARROQUIA DE LA CARIDAD

Mañana sábado 26 a las 8, Misa y plática por el Rvdo. P. M. Galofré, Escolapio. Consagración de los niños a la Virgen; procesión y ofrecimiento de flores. Invitamos a las familias lleven sus niños a consagrar a Nuestra Señora del Sagrado Corazón. R-I

PARROQUIA DEL ANGEL

El domingo 27 a las 9 a.m. tendrá lugar la solemne Fiesta en honor de Nuestra Señora del Sagrado Corazón. R

PROFESIONALES

p1 DRES. EN MEDICINA

DR. ABELARDO LABRADOR
CONSULTAS Gratis 8 a 12 p. m. Pagas 3 a 5 p.m. Enfermedades señoras, flujos crónicos, mestritis bronquitis. Corazón, riñones, diabetes, reumatismo crónico, enflaquecimiento. Inyecciones Neo Salvarsán. Angeles 3. altos, entre Reina y Estrella. A-0801

DR. J. B. RUIZ
EX-ESPECIALISTA CENTRO GALLEGO, Hospitales de Filadelfia y Nueva York. Especialista Vías Urinarias, venéreo, sífilis y trastornos sexuales. Uretroscopía y cistoscopía. Consulta 1 a 4. Trocadero 35. Cuota especial para pobres de 11 a 12. P-1

DR. MANUEL BETANCOURT
Vías urinarias venereo. Asistente 4 años de los profesores Marion y Heitz, París. Consultas: señoras 11 a 12. Caballeros: 3 a 5 San Lázaro 173 esq. Perseverancia. M-6347. P-1

DR. J. LYON
DE LA FACULTAD DE PARIS
Especialista en la cura radical de las hemorroides sin operación. Consultas de 1 a 3. Genios No. 15,)altos. P-1

DR. VICTOR MANUEL CARDENAL. Terapeuta, Psíquico. Tratamiento personal de la Impotencia, Neurastenia, Insomnio, Temores, Nerviosismo, etc., Lealtad 42, bajos, entre Virtudes y Animas. De 2 a 6. P-1

GABINETE UROLOGICO ALEMAN
Vías urinarias. Consultas gratis de 7 a.m. a 7 p.mt. Jesús del Monte 135, bajos, M-6784, frente a la Quinta de Dependientes. Tratamientos modernos con vacunas alemanas para curar la GONORREA en 15 días, no importa que sean crónicas o mal curadas. Garantizamos que no quedan recogidas. Facilidades de pago. Impotencia y debilidad sexual, piel y sífilis. P-1

DR. FRANCISCO J. DE VELASCO
Corazón, Pulmones, Estómago Intestinos.
DR. RUBEN DE VELASCO
Corazón, Pulmones, Enfermedades de los Niños, consultas de 12 a 2 y de 2 a 4, días laborables. Horas especiales, previo aviso. Salud 34 Telf A-5418

DR. A. VENERO
Vías Urinarias, Impotencia. Sífilis. Curación rápida. Cuota semanal. Diatermia, Oznoterapia, etc., etc. Consultas de 9 a 12 a. m. y de 4 a 7 p. m. San Miguel 55, esquina a San Nicolás. Telf. A-9380. P-1

p4 COMADRONAS

CONSUELO RUDA
Comadrona facultativa, 5 años de práctica en la sala de Partos (Quinta Balear) Consultas grátis. Teléfono U-5824. Belascoain No. 74, altos de la Joyería, esquina a Jesús Peregrino.

MARIA S. MOLINA, COMADRONA «La Purísima, «Cooperativa Médica» y particular. Ultimos procedimtientos. Hago asistencias. Precios módicos. Consulta grátis diarias. M-4090. Neptuno 206 B entre Marqués González y Oquendo. P-4

p7 ABOGADOS Y NOTARIOS

BUFETE Y NOTARIA DEL DR. FERNANDO BARRUECO. Asuntos civiles y criminales, Administraciones de bienes y Departamento de Contabilidad propio consultas de 2 a 4. Oficios 18, Teléfono A-4829 Departamentos 301 a 305. P-6

PEDRO RENAUD TAPIE, PROCURador Público, especializado en Administración de Bienes, atención personal garantit absoluta. Asuntos civiles en general .Prado 25, teléfono A-3218. P-6

ALQUILERES

a1 HABANA

SE ALQUILA ESPLENDIDA CASA Maloja 20, planta baja, amplia, cómoda, fresca, sala, comedor, 5 habitaciines, servicio sanitario. Llave en los altos. Informan Rayo 110 . A-1

COMPOSTELA 104, PRIMER PISO, entre Sol y Luz, se alquila sala, saleta, 3 habitaciones, baño, comedor y cocina, alquiler barato. Informes Banco Asturiano telf. A-7674. A-1

ALTOS ESPLENDIDOS OBRAPIA 61 propios para Consulado, oficina de Representaciones, oficinas en general de comercio, profesionales o sociedad amplios salones lujosos. Precio económico. Informes Lamparilla 48, telf. A-3490. A-1

AMARGURA 77, ALQUILO HERMOsos bajos acabados reedificarW vestíbulo, sala, saleta, cuatro cuartos, comedor, cuarto y servicios criados. Llave 79 bajos, Informes Aguila 56, dde 9 a 12. A-1

PRADO 10, ESQUINA A CONSULlado, se alquila espléndida casa de tres plantas. Lla llave en la misma. Informan: A-2501. A-1

ALQUILO LA CASA SANTIAGO 19, en muy buen estado, con 7 habitaciones, propia para inquilinato. Precio: $25.00. Informes: Hotel «Roosevelt», Amistad y San Miguel. Telf. M-9822. A-1

AVENIDA MENOCAL Y FINLAY. ALquilo tercer piso, sala, comedor, baño moderno, cuarto, cocina, calentador gas, terraza. U-6977 y M-2222. A-1

LUGAREÑO ENTRE LUACES Y Montoro, Reparto Ensanche de la Habana. Frescos y modernos altos con cuatro habitaciones, comedor al fondo, terrazas, cuarto y servicios de criados. Precio último: Veinte y cinco pesos. Informes y llaves en el 36, bajos. A-1

SE ALQUILA AGUACATE No. 30, primer piso moderno, con todas las comodidades. Informan en el mismo. A-1

SE ALQUILAN EN $15.00, LOS ALtos de Vapor 6, a 10 metros del Parque Maceo. Informes en la misma. A-1

INFANTA 62, ENTRE 25 y 27, MOderna, terraza, gabinete, sala, recibidor, tres cuartos, baño intercalado, comedor fondo, cocina, cuarto y servicio criados. Informan en la misma a todas horas. A-1

CASA MODERNA, ALTOS, 2 PISOS y accesorias ,dos cuartos, baño, da a la calle, independiente, $8.00. Investigamos moralidad. Caso contrario, no pregunte. Oquendo y Peñalver. Telf. U-4100. A-1

EN $25.00, MATADERO NUMERO 5, altos, media cuadra Mercado Unico, sala, recibidor, cuatro cuartos, cuartos, comedor, baño, cocina, closets, cuarto, servicio criados. Llaves, Manglar, Pasaje B. número 15. U-4489. A-1

EN $14.00, PLASENCIA 11 Y 17, BAjos, entre Desagüe y Peñalver, a una cuadra de Infanta, casas modernas, con sala, tres cuartos, baño completo, cocina, tres patios. Llaves, Calle A. número 23, esquina a Desagüe. Telf. U-4489. A-1

EN $5.00 Y $6.00
Neptuno 221 y 223, entre Oquendo y Soledad, amplias, frescas habitaciones, con luz. Las llaves, habitación número 16. Informan: Llinás 54-A., esquina Marqués González. Telfs. U-4489 y U-2925. A-1

ALQUILERES

a1 HABANA

DESDE $9.00
Calles Llinás, Desagüe, Subirana, amplios, frescos departamentos completamente independientes, con sala, cuarto, cocina, baño, cuatro luces toda la noche. Informan: Llinás 21-G. U-4489, U-2925. A-1

DESDE $13.00 A $16.00
Frente al Mercado Unico Calles Manglar y Lindero, modernos pisos, altos y bajos, amplios, frescos, de dos y tres habitaciones, sala, comedor, baño, servicio de criados, cocina, patio. Las llaves, Manglar, Pasaje B. número 15, bajos. U-4489. A-1

ALQUILAMOS CASAS MODERnas bien situadas en la Habana y Luyanó. Las tenemos desde $10 en adelante. Informes: Ferretería Belascoaín 71, esquina a San Rafael. Teléfono U-5215.

EN $12.00
A una cuadra Infanta, manzana formada por Desagüe, Peñalver, Plasencia y Pajarito, casas modernas con sala, 2 cuartos, baño completo, 2 patios. Llaves: Calle A-23, esquina Desagüe. U-4489, U-2925. A-1

ALQUILO HERMOSA CASA DE DOS plantas Salud 48, propia para inquilinato, fábrica de tabacos u otra industria Llaves e informes, en la misma Todas horas. A-1

SE ALQUILA, BARATISIMO, EL SEgundo piso izquierda del moderno edificio de Sol 38, esquina a Aguiar, frente a Obras Públicas. Llave e informes en la azotea y en Muralla 98. Departamento 505. A-1

ALQUILO, PRINCIPE 19, ESQUINA a Hospital, amplia, fresquísima, moderna. La llave en la bodega. Informan: Neptuno 235, esquina a Soledad, mueblería. A-1

INFANTA 43 B, BAJOS O ALTOS, con. sala, comedor, 3 habitaciones, gabinete, baño intercalado y cocina, Informan: Ramón G. Fernández, Infanta 47. Telf. U-1147. A-1

AMISTAD NUM. 3, PRIMER PISO, se alquila, compuesto de sala, comedor, dos habitaciones y baño intercalado. Precio: $20. Informes: «La Regente». Tel. A14376. A-1

SE ALQUILAN
CALLE 16 No. 3 ENTRE 9 Y 11, VEdado, casas de sala, comedor, 2 habitaciones, baño, cocina, cuarto criados, a $20 y $15. Informes en la misma. U-5858.

VAPOR 43, ENTRE ESPADA Y HOSpital, casa 2 habitaciones, baño y cocina, con luz, 7, 8 y 9 pesos. Informes: San Lázaro 376. U-5858.

JOVELLAR No. 49, ENTRE ESPAda y Hospital, casitas de dos habitaciones, baño y cocina a $11. Llaves e informes: San Lázaro 376. U-5858.

SE ALQUILAN: JOVELLAR No. 51, entre Espada y Hospital, casas de sala, comedor, 2 habitaciones, baño y cocina a $18. Llaves e informes, San Lázaro 376 entre Aramburo y Hospital. U-5858.

ZANJA No. 152, CASI ESQUINA A Infanta. Recibidor, sala, 6 habitaciones, 2 baños, pantry, cocina, cuarto y servicio criados. $35. Informes S an Lázaro 376 entre Aramburo y Hospital U-5858. A-1

CASITA EN $16.00
San José 124, accesoria C, por Marqués González, sala, una habitación, comedor, baño completo, calentador, acabada de pintar. Llaves bodega de la esquina. Informes: Torres, edificio Bacardí 421, de 10 a 12 a.m. y de 3 a 5 p.m.. Telf. A-7830. A-1

ESTRELLA NUMERO 233, ALTOS O bajos, sala, comedor, 3 habitaciones, baño y cocina, casas modernas y baratas. Informes: Ramón G. Fernández, telf. U-1157, Infanta esquina a Peñalver. A-1

TROCADERO NUMEROS 115 Y 117, primer piso, esquina a San Nicolás, con sala, recibidor, tres habitaciones, comedor y baño ntercalado, en $36.00. La llave, en la Botica de los bajos. Otra en Industria número 48, altos, con sala, comedor y dos habitaciones, en $25.00. La llave e informes, en Empedrado número 34, Departamento núm. 27. A-1

ALQUILO, COBRO Y ATIENDO SUS casas, apartamentos y habitaciones, por módica comisión, de lo que se recaude. Sólida garantía, 20 años práctica. Escriba: Maximino Martínez, Durege 11. A-1

ESPLENDIDOS ALTOS, SAN LAZAro 29, sala, saleta, comedor, cuatro dormitorios, servicio criados, galeria, repostería, etc. Informan, de 10 a 6.

SE ALQUILA EN BELASCOAIN NUmero 125, entre Reina y Estrella, precioso, fresco y ventilado primer piso, compuesto de 3 habitaciones, cocina de gas y demás ceomodidades. Para más informes: Manzana de Gómez 240. Telf. A-4893. A-1

SE ALQUILAN LOS MODERNOS Y frescos altos, de Corrales número 179, sala, saleta, cuatro habitaciones, baño con calentador y cocina de gas.

SE ALQUILA EN LO MAS SALUDAble de Campanario No. 148, entre Reina y Salud, los hermosos altos, compuestos de sala, saleta, cinco habitaciones, baño intercalado y comedor. A-1

ALQUILO GRAN CASA CARMEN 8, altos, acabada pintar, propio hasta para dos familias, sala, saleta, gabinete, 5 grandes habitaciones, gran comedor, cocina y baño. Informan Monte 170, teléfono A-2066. A-1

¡BUSCA CASA!
LLAME AL
M.6747
SEGURAMENTE ALLI ENCONTRARA LA QUE Vd NECESITA O VAYA A
MORRO Y GENIOS
EDIFICIO "GOMEZ"
ALLI LE INFORMARAN

a2 VEDADO

ALQUILO $10.00, PASAJE MONTEro Sánchez 42, entre 21 y 23, Vedado, portal, jardín, sala, comedor, 3 cuartos, etc. Llaves e informes: Galiano 120. A-2

27 ENTRE INFANTA Y O, CERCA de la Universidad, terraza, sala, saleta, 3 cuartos, comedor al fondo, cuarto y servicio de criados. Informes al lado. A-2

SE ALQUILA ACABADA DE PINtar en N entre 13 y 15, Vedado, jardín, portal, sala, saleta, comedor, 2 habitaciones, baño, cocina, etc. Informes Ramón G. Fernández, Infanta 47 U-1157. A-2

SE ALQUILA PASEO 171, C, ALTOS Vedado, 3 cuartos, todas comodidades, M-7476. A-2

ALQUILERES

a2 VEDADO

$20.00 MODERNOS BAJOS O ALtos independientes calle Quinta número 29 C, bajos, dos dormitorios, baño, comedor, sala, saleta, portal, jardincito, cuarto y servicio criados. Altos: dos dormitorios, baño, comedor, sala, saleta, servicio criados. Informes: Quinta y F. A-2

CALZADA Y H, SE ALQUILA EL primer piso, izquierda, sala, recibidor, 3 habitaciones, baño intercalado, comedor, cocna, cuarto y servicio de criados, balcones por Calzada y por H. Casa moderna y elegante. Informan: Banco Asturiano, Telf. A-7674. A-2

ALQUILO ALTOS 5a Y B, VEDADO, sala, comedor, 3 cuartos con balcón calle, baño completo, terraza, cocina gas, calentador, cuarto servicio ceriados. Informan bodega teléfono F-6228. A-2

ALQUILO LOS FRESCOS, COMODOS y ventilados bajos Ocho número 11, entre 21 y 23, Vedado, Informes y lave en la bodega de 8 y 23. A-2

ALQUILO CHALET 7 HABITACIOnes para familia , 2 baños, 4 cuartos criados, con 2 baños, muchas comodidades, garage, precio situación. D 287 esquina a 29, Informan M-3935

C. NUMERO 209, ENTRE 21 Y 23, hermosos altos, de fabricación antigua, pero muy amplios y cómodos, para los que deseen vivir confortable y económicamente, teniendo numerosa familia, con terraza, sala, 4 grandes habitaciones, con baño completo, comedor, hall, etc. Precio inigualado de $18.00 mensuales. Informes: Goizueta. F-3937. A-2

CALLE I. NUMERO 206, ENTRE 21 y 23. Alquilo bajos, sala, comedor al fondo, dos habitaciones, baño intercalado, cocina, portal y patio, acera de brisa. Informes la misma. A-2

SE ALQUILA EN $45, CASA CALZAda 165, altos, entre J e I, con seis cuartos y 2 baños. Tiene garage. Informan: O-Reilly 49, departamento 601. Teléfono M-1161. A-2

FRESCO CHALET, 29, ENTRE E y F, número 39, 3 cuartos, garage, servicio criados, mucha agua, I, número 15, entre 9 y 11, F-1054. M-1268; la llave en la esquina. A-2

VEDADO. F, NUM. 15, ENTRE CALzada y 9, chalet moderno, dos plantas, garages, seis cuartos, baños, servicios. Precio, $100 mensuales. Puede visitarse de 11 a. m. a 3 p. m. A-2

ALQUILO CASITA, PROPIA PARA una Lechería, por no haber ninguna por su alrededores, 23 esquina H. Otra en 23 número 199, propia para matrimonio de corta familia. Informan: Bodega. A-2

$125.00, CALLE 4, ESQUINA A 15, Vedado. Se alquila casa de 2 plantas. Baja: portal, jardín, recibidor, sala, hall, living room, 2 cuartos, baños intercalados, comedor, pantry, cocina, 2 cuartos, comedor, servicio de criados, garage para 4 máquinas y 2 cuartos y servicio para chofer. Altos: living room, 8 cuartos, 4 baños intercalados, closets, costura, cuartos, cocina y fregaderos. Informan: Bufete de Arellano. Telf. M-3060. A-2

ALQUILO PRIMER PISO, MODERno, decorado, sala, recibidor, 4 cuartos, baño intercalado, comedor, cuarto y servicio criados. M. esquina 27. Llaves en el mismo. A-2

GARAGE, A. ENTRE 10 Y 12, AL fondo de la casa números 480 y 482, entrada totalmente independiente, amplio, cómodo y fresco, agua corriente y limpieza. Servicios chauffeurs. Precio: $4.00 mensuales. Informes: Goizueta. F-3937. A-2

VEDADO. 15 ESQ. 10 CHALET MOderno, jardín, portal, sala, comedor, cocina, cuarto criados y garage, en los bajos y 5 habitaciones, 2 baños intercalados y otras comodidades en los altos y una buena habitación azotea. Informan Manzana de Gómez 240. Telf. A-4893. A-2

ALQUILO VEDADO, CALLE F, ENtre Tercera y Quinta, altos y bajos mtodernos, terraza, gabinete, sala, tres habitacionts, baño intercalado, comedor al fondo, cocina, Pantry y cuarto con servicio de criados. Informan: Manzana de Gómez 240, Teléfono A-4893. A12

21 ENTRE F Y G
Bajos nuevos, decorados, 3 habitaciones, cuarto criados, baños espléndidos, muy fresca. Precio módico. Informes: Telf. A-1051 y bodega esquina. A-2

a3 CERRO Y PALATINO

«LA CASA INGLESA»
RECREO 9. SE ALQUILAN LOS ALtos con sala, saleta, dos cuartos, y sus servicios, muy frescos, y los bajos propio para establecimiento, tal como zapatería, tabaquería, etc. Informa el encargado. A-3

RECREO 32, CERRO, SE ALQUILA terraza muy barata, de buen aspecto. Sala, 2 habitaciones, comedor, cicina y servicios, acabada de pintar. Informan: Banco Asturiano, teléfono A-7674. A-3

ARZOBISPO 1-B., CASI ESQUINA A San Salvador, preciosísima casita moderna, de 2 años de fabricada, con sala, comedor, 2 amplísimas habitaciones, baño completo, con todas sus piezas lujosas, cocina, patio, etc. Propia para matrimonio de gusto. Precio, rebajadísimo. Informes: Goizueta. F-3937. A-3

ALQUILO EN CARMEN Y LUZ CAballero (Víbora) • chalet espacioso con gran terreno para jardín, sala, comedor, cinco habitaciones, espléndidos baños, garage, gas, etc. Informan Manzana de Gómez 240. Telf. A-4893 A-3

a4 MARIANAO Y SUS REPARTOS

REPARTO ALMENDARES: B., ENtre 16 y 18, precioso chalet, frente a doble línea tranvías y guaguas, a una cuadra de la Curva Montalvo, 4 habitaciones, baño, garage, etc. La llave al lado, $23.00. Informan: Prado 74. A-4

EN LO MEJOR DE LA CALLE DOCE, entre Diez y Once, Ampliación Almendares, vendo hermosa y fresca residencia, 2 plantas, 4 dormitorios, dos baños. Facilidades. Llave en la misma. A-4

ALTOS O BAJOS INDEPENDIENTES, modernos, lujosos, en lo mejor de la Quinta Avenida esquina a 30, Miramar, tranvía y omnibus en la esquina. A-4

BUEN RETIRO. CALLE C No. 40, entre 3a y 5a, altos modernos, cuatro cuartos, sala, comedor, baño intercalado. Informes en los bajos.

MARIANAO: ALQUILO CASA, ACAbada de pintar, Avenida Quinta, entre 6 y 7, Buenavista, portal, sala, comedor, 2 cuartos, baño, lavadero. Buena comunicación, Galiano 75, Café «Encanto», Díaz. M-9276.

$25.00, CALLE B. NUMERO 8, ENtre Avenida del Miramar Yacht Club y Calle 14, Marianao, compuesta de jardín, portal, sala, comedor, 3 cuartos, baño, cocina, cuarto y servicio de criados, garage para una máquina. Informes: Bufete de Arellano. Telf. M-3060. A-4

ALQUILO CHALET «VILLA ENrriqueta», calle Fuentes, entre C. y D, Almendares, jardín, portal, sala, saleta, 3 cuartos, baño intercalado, cuarto servicio criados. Llaves al lado. Informa Fonseca, Luz 1A, Víbora, teléfono I-3361. A-4

ALQUILO, AVENIDA 9, ENTRE 6 y 7, portal, sala, gabinete, 4 habitaciones, baño intercalado, comedor, cocina, garage, 2 habitaciones y servicios al fondo, gallineros, 2,000 varas terreno cercado, $25.00. Llaves, 7 entre 8 y 9. A-4

a5 J. DEL MONTE Y VIBORA

SE ALQUILA CASITA AMPLIA Y ventilada. Sala, cuarto, comedor, servicios, patio y traspatio, mampostería: $6, 13 No. 10 entre Concepción y Dolores, guaguas y tranvías media cuadra. Informan en ella. A-5

ALQUILERES

a5 J. DEL MONTE Y LA VIBORA

EN $25.00 ALQUILO CASA MOderna Santa Catalina No 22 casi esquina a San Lázaro, cuadra y media de Calzada J. del Monte. Sala, recibidor, vestíbulo, tres cuartos con lavabo, agua corriente y ropero, pantry, cocina, comedor al fondo, servicio completo criados, dos patios y lavadero. Informan: F-5919. A-5

ALQUILO CASA SANTA IRENE 62, sala, saleta, 5 cuartos, baño intercalado, comedor, cocina gas, o carbón, servicios criado, alquiler situación, informes 64. A-5

ALQUILO EN $15.00, TAMARINDO 70 altos, sala y 8 habitaciones. Informes en la misma. A-5

LUZ CABALLERO 14, ENTRE CARmen y Vista Alegre, fondo Maristas. Lujosos bajos, cinco habitaciones. Garage, comedor, hall, baño intercalado. Llave encargado al fondo. Precio: 28 pesos. A-5

SE ALQUILA EL CHALET DE EStrada Palma Nn. 1, en la Víbora, último precio $30.00. Informan en la misma. A-5

CASA MODERNA, P. ALFONSO 5, Víbora, muy saludable, portal, sala comedor, 3 habitaciones, baño intercalado, precio situación, llave en el No. 8, Domínguez, U-6542. A-5

ALQUILO CHALETS, SANTA IRENE 51, dos cuadras Calzada, portal, sala, cuatro cuartos, servicios, patio, traspatio. Precio $20.00. Informan: M-7957. Llaves 43. A-5

a6 STOS SUAREZ Y MENDOZA

$7.00 CASITA CON SALA, CUARTO y baño completo. San Julio 27, entre Zapotes y San Bernardino, a una cuadra de los tranvías de Santos Suárez. Informes al lado. A-6

SE ALQUILA EN $20.00
Casa moderna, con 8 habitaciones, 2 baños, garage, etc., Durege 65, Santos Suárez. También se vende muy barata, por tener que ausentarse su dueño. Informes y llave, Suárez 53, esquina a Gloria. A-6

HERMOSA RESIDENCIA, 800 metros, jardín alrededor, vestíbulo, sala, saleta, 4 cuartos, 2 baños, hall con saleta al centro, todo confort, lavadero, garage, cuartos, servicio criados. Santa Catalina 76, casi esquina Porvenir, Parque Lawton. Informan: Telf. U-4100. A-6

EN $23.00, SERRANO NUMERO 46, entre Santa Emilia y Santos Suárez, amplia y ventilada casa, con portal, zaguán, recibidor, sala, cinco habitaciones, comedor, cocina, servcio de criados. Informan: Llinás 54, esesquina Marqués González U-4489 y U-2925. A-6

SANTOS SUAREZ. SE ALQUILAN los .altos esquina .Enamorados y Serrano, 4 habitaciones, baño intercalado, servicio completo, despensa, cocina y uso azotea. La casa más ventilada. Informes Manuel Pazos, Hotel Lafayette. M-7969. La llave en los bajos. A-6

$25.00, SANTOS SUAREZ 88, ENTRE Serrano y Durege, portal, sala, comedor, 3 cuartos, baño, cocina, cuarto y servicio criados, garage para una máquina. Informes: Bufete de Arellano. M-3060. A-6

a7 LUYANO

ALQUILO DOS PISOS ALTOS INDEpendientes, modernos, Rosa Enríquez 15, Luyanó, sala, gabinete, 4 habitaciones, servicio intercalado y cocina. Precio: $14. Informan telf. A-5540. A-7

ALQUILO CONCHA Y GUASABAcoa bajos y altos, con sala, 3 habitaciones, baño y cocina, desde 12 pesos. Informan: Manzana de Gómez 240. Telf. A-4893. A-7

GUASABACOA 50, BAJOS, y 52, altos, 3 y 4 habitaciones, baño intercalado. Informes: Galiano 82. Reina 131, altos, habitaciones. Salud 160-F, apartamentos y habitaciones, y San Miguel 133, habitaciones. Informes: mismos.

SE ALQUILA, SANTA ANA 25, ENtre Villanueva y Luco, una nave, 4 habitaciones, gran patio, buena entrada, dos cuadras de la Calzada Luyanó, $25.00. La llave, al lado

LUYANO. ALQUILO CASA ACABAda de pintar, Luco letra S, entre Municipio y Rodríguez, sala, comedor, 2 baños, lavadero, buena comunicación. Galiano 75, café «Encanto». Díaz, M-9276. A-7

Arroyo Apolo y Calabazar

..CALABAZAR, PROPIA PARA COlegio, clínica o familia numerosa, se alquila preciosa finca con manzana terreno cercada, muchos árboles frutales y magnífica casa de mampostería. También se cambia por propiedad libre de gravámen en Habana, Vedado o Cerro. Informes Finca San Antonio Vínculo y Quesada. Calabazar. Habana. A-9

b1 NAVES Y LOCALES

ALQUILO PLANTA BAJA OBRAPIA 14 esquina a Mercaderes, propia para establecimiento. Para informes, Rayo 110. Llave en los altos. B-1

ALQUILO ESPLENDIDO LOCAL, Compostela 69. entre Obrapía y Lamparilla, sin columnas y forma cuadrada. Precio económico. Informa Pedro Renaud. Administración de Bienes, Lamparilla 48, A-3490. B-1

SE ALQUILA
Muy barata, la esquina de Suárez y Gloria, propia para industria o comercio. Informes: Suárez 53. B-1

SE ALQUILA UNA NAVE PARA storage de automóviles, con capacidad para 40 máquinas, en J y 9. Alquiler módico. Informan en O-Reilly 49. Departamento 601. M-1161. B-1

CASA PARA INDUSTRIA
o comercio San Miguel 108 altos y bajos. Llave en la misma, más informes Ferretería Belascoaín y San Rafael. Telf. U-5215. B-1

GALIANO Y TROCADERO. LOCAL para bar o establecimiento, con vidrieras, mostrador y armatostes, bien acondicionado. Se alquila barato. Informes: Ramón G. Fernández, telf. U-1157. Infanta 47, esquina a Penall ver. B-1

ALQUILO PLANTA BAJA, HABANA 109, casi esquina Teniente Rey, 350 metros, propia para almacén o depósito. Barata. Su dueño de 3 a 5, en la misma B-1

¡BUSCA LOCAL PARA NEGOCIO?
LLAME AL
M.6747
CON TODA SEGURIDAD ENCUENTRA EL QUE Vd. NECESITA O VAYA A
MORRO Y GENIOS
EDIFICIO "GOMEZ"
ALLI LE INFORMARAN

BRUZON Y POZOS DULCES, SE ALquila en 30 pesos una gran nave, propia para iindustria o comercio. Llave bodega Bruzón y PJozos Dulces Informan: Banco Asturiano. Teléfono A-7674. B-1

ALQUILERES

b1 NAVES Y LOCALES

GALIANO Y TROCADERO, LOCAL para bar o establecimiento, con vidrieras, mostrador y armatostes, bien acondicionado. Se alquila barato. Informes: Ramón G. Fernández. Teléfono U-1157. Infanta 47, esquina a Peñalver. B-1

ALQUILO EN LUZ Y OFICIOS, LOcal de esquina propio para establecimiento, con varias divisiones y servicio. Informan: Manzana de Gómez 240. Telf. A-4893. B-1

SE ALQUILA LA NAVE ZAPATA 26, a una cuadra de Infanta, con salidaa dos calles, propia para cual quier industria o negocio. Puede verse de 8 y media a 11 y media y de 1 y media a 5 media. Informan Reina 104. Dr. Arcos. B-1

LOCAL PARA ESTABLECIMIENTO: Se alquila la esquina de Pérez y Juana Alonso, a una cuadra de Concha, Luyanó, con sus armatostes y pesas, con su casita al lado, en $16.00. Informan en Neptuno 65, Tienda «Bohemia». B-1

$35.00 BELASCOAIN 118, ENTRE Llinás y Clavel, local apropiado para estorage de máquinas, almacén o establecimiento. Informes: Bufete de Arellano. Telf. M-3060. B-1

$30.00, BELASCOAIN 118, ENTRE Llinás y Clavel, local propio para estorage de máquinas, almacén o establecimiento. Informes: Bufete de Arellano. Telf. M-3060. B-1

ALQUILO LOCAL MODERNO, PROpio para comercio pequeño, botica o salón de helados, en la esquina de J y 9. Precio reducido. Informes en O-Reilly 49, Departamento 601. M-1161. B-1

ALQUILO MAGNIFICA Y AMPLIA esquina situada en Luz y Reyes, propia para puesto de frutas o bodega criolla buen contrato poco alquiler informes y llaves en la carnicería. B-1

ALQUILO, EN HABANA Y MURAlla casa de tres plantas, apropósito para almacén o depósito con algunas habitaciones para vivienda. Precio de situación. Informan: Manzana de Gómez 240. Telf. A-4893. B-1

EN OBISPO No 22 FRENTE A SEcretaría de Hacienda, amplio local para establecimiento con vidrieras al frente. Precio reducido. Informes: Manzana de Gómez 240. Telf. A-4893.

CUBA ESQUINA A MURALLA, ESpléndido local para almacén o establecimiento, con más de 1000 metros superficiales, junto con el primer piso de la casa, con 3 espaciosas habitaciones, piso mármol y servicios. Precio arreglado situación. Informan: Manzana de Gómez 340. A-4893. B-1

TODOS LOS REQUISITOS PARA SU NEGOCIO
En el centro de las operaciones mercantiles: la Lonja, el Correo, el Telégrafo, la Aduana, los Cables y el Radio, los Bancos y Empresas de Vapores, los principales almacenes de la Plaza, estación de autos y de tranvías; cuatro calles espaciosas, y la extensa plaza de San Francisco para «parquear» cómodamente sus autos y los de sus clientes: todo a la mano.
ADMINISTRADOR, 3er. PISO
Teléfonos: A-7772 y A-7456
GRANDES LOCALES A PEQUEÑOS PRECIOS
Edificio de LA LONJA

b2 APARTAMENTOS

SE ALQUILAN DOS APARTAMENtos en el «Edificio Arcos». F, entre 19 y 21, con sala, dos cuartos, baño, cocina. Llave, informes: el conserje del mismo B-2

J. ESQUINA 21, VEDADO, MODERnos y fresquísimos apartamentos, con preciosa vista, sala, comedor, una o dos habitaciones, lujoso baño completo, etc. Excelente situación. Económicos. Véalos B-2

¿QUIERE USTED VIVIR ECONOMIco? Apartamentos modernos, con y sin muebles. Comida servida a los apartamentos, a precio de situación. «Lens-Court», 6 esquina 11. Vedado.

SE ALQUILAN 2 MAGNIFICOS APARtamentos juntos o separados a persona sola o matrimonio sin niños, con o sin muebles, con o sin comida. Milagros esquina a Párraga, altos, tienen balcón independiente. B-2

APARTAMENTOS MODERNOS, PINtados recientemente, decorados, sala, dos cuartos, comedor, lujoso baño intercalado completo, cocina de gas y servicio de criados. Alquiler reducido, edificio «Padrón», Neptuno 251, entre Aramburo y Hospital. Telfs. U-5158 y U-5402. B-2

DEPARTAMENTOS

21, ENTRE C. Y D., PRECIOSISImo departamento, en el edificio «Tavel», compuesto de sala, comedor, 2 hermosas y amplias habitaciones, pantry, baño completo y cocina. Empleados, luz eléctrica y agua fría y caliente, día y noche. Precio inigualado. Informes: Goizueta. F-3937.

b4 HABITACIONES

FAMILIA PARTICULAR ALQUILA magnífica habitación grande muy barata a matrimonio sin niños o persona sola. Se exige estricta moralidad. Prado 43, altos. B-4

NIAGARA HOUSE, PRADO 47, ESpléndidas habitaciones para familias, desde $7.00 con baño privado, desde $13.00, lavabos todas habitaciones agua fría y caliente, 2 habitaciones en azotea.. Precios baratísimos. B-4

GALIANO 103, ENTRE SAN JOSE y Barcelona: Habitaciones espléndidas desde $25 para uno; dos, $37. Lavabos, baños intercalados, agua caliente abundante, excelente comida, limpieza, luz, teléfono. Sólo moral absoluta. Teléfono M-7380.

REAPERTURA AMISTAD 15
CASI ESQUINA A NEPTUNO, CASA para familia. Nuevos dueños, 2 plantas, 36 habitaciones todas pintadas, agua fría y caliente en todas. Baños intercalados. Desde $7. Con o sin comidas. Exígense referencias pagos y moralidad. B-4

VEDADO, LINEA 91, ESQUINA 6, alquilo bonita habitación con lavabo corriente y magnífico baño cerca; propia matrimonio. Casa honorable. Magnífica comida. Precio reducidísimo. F-5632. B-4

BARATAS Y FRESCAS HABITACIONES
Maloja 1, esquina a Monte, y Aguila con vista a la calle en $6.00 y $8.00. Llaves en la misma. Informes: Edificio «Bacardí», Apartamento 421. Sr Torres. Telf. A-7830. B-4

AMISTAD 89, ENTRE BARCELONA y Dragones, lujosa residencia para familia, habitaciones con toda asistencia, a precios de situación. Telf. M-7055 Frente al Hotel «La Reguladora».

b5 CASAS DE HUESPEDES

GRAN CASA PARA FAMILIAS DE buen gusto, Compostela número 66, media cuadra de Sarrá. Se abre hoy, por primera vez, con precios increíbles, todas comodidades. Apartamentos, sala, cuarto, cocina, baño privado. Habitaciones, balcón, ventanas, lavabo. Baños intercalados. Véala y se convencerá. M-4184. B-5

ALQUILERES

b6 HOTELES

HOTEL "LAS TULLERIAS"
PREFERIDO POR LOS VIAJ… del interior, céntrico y econ… espléndidas habitaciones para … monios Ave de Bélgica 91 (Mons… te) Habana Telf. A-3648. frente Parque Central.

Hotel SAN LU…
BELASCOIN 5
Si desea pasar un verano delicioso y económico, visite este hotel y separe un apartamento. Los hay de todos precios y gusto. Cocina española y criolla.
GARAGE PROPIO.

IDEAL ROOM
PRADO 93-B, FRENTE AL CA… TOLIO. (POR PASAJE)
Visite esta casa por dentro, la … sin duda. Visítela por curiosi… ¿Busca usted habitación grande, agua caliente y fría, con muebles, ellos y comida, Sin duda la me… Buenos salones de recibo, balcón Prado. Precios para matrimonios, mida y desayuno, desde 25 a 40 pe… Apartamentos de dos grandes habi… ciones, balcón a Prado, baño, com… y desayuno, para matrimonio. $5… sos. Exíjense referencias de mor… dad y pagos. B-

Nuevo Hotel Lu…
AMARGURA Y COMPOSTELA
Vivir lo mejor posible como en su propia casa, dentro del menor costo, donde las comidas son sanas, bien preparadas, con rica sazón, por el dueño de la casa montado sin lujo, dentro de la comodidad y del orden moral más perfecto, pu… de vivir con todo confort y en un ambiente simpático, agradable, complementado esto por un servicio excelente y respetuoso.
MATRIMONIOS: $45, $50, $6…
UNA PERSONA: $30, $35.
Para viajeros del interior, por días, una persona: $1, $2 y $2.5…

HOTEL "RENO"
Antes «Providencia», Aguila 112. Tel… M-6504. El más céntrico (2 cuadras Capitolio), habitaciones y apartam… tos ventilados, agua fría y caliente, closet y servicios privados. Excelente comida. Precios módicos. Su dueño Sr. Evaristo Cavada, se hace cargo de gestionar diligencias a los clientes del interior lo mismo comerciales, que oficiales. B-6

CASAS DE COMIDAS

SERVIMOS COMIDA A DOMICILIO una persona, 40 centavos, dos personas, 60 centavos. Comida bien servida. Pruebe y será nuestro cliente. Reina y Angeles (Bar «El Polo»). Hablen con el cocinero. B-

PERDIDAS

DE UN AUTO BUICK, EN PRADO cerca de Neptuno, se perdió una maleta con un traje de baño, … un libro en inglés. Sin pedir explicaciones se gratificará al que devuelva estos artículos, el libro especialmente, Obispo 72, bajos.

SE SOLICITAN

sa SOLICITUDES DE ALQUILERES

SE DESEA ALQUILAR CASA EN EL Vedado, entre las calles de Paseo a L. y 25 a 13, con 5 dormitorios y demás comodidades, garage, patio de tierra. Alquiler no mayor de $40.00. Obispo 94. Telf. M-2559. S-A

Agencias de colocaciones

TENEMOS BUEN PERSONAL PAra oficina y doméstico. Colocado chofer, $25.00, con el Charge D'Affaires de Francia. A-3070. Agencia Beers, O-Reilly 9 y medio.

s1 CRIADAS Y CRIADOS

NECESITO UNA SEÑORA PARA EL cuidado de casa y de una niñita en casa de señor solo; y un chauffeur con referencias. Sueldo, $25. Informan Compostela 58. S-1

SE SOLICITA, PARA CUARTOS, corta familia, una joven que duerma en la colocación y tenga referencias, $6.00. Jovellar 10, bajos, izquierda. S-1

SOLICITASE JOVEN, PARA TODO el servicio, pequeño apartamento, matrimonio y niña, dormir en la colocación. Sueldo $6.00. 6 esquina 11, Vedado, edificio «Lens», Sra. Martínez. S-1

SE SOLICITA JOVEN ESPAÑOLA, para criada de mano; sueldo $12.00. Calzada 169, entre J. e I. S-1

SE SOLICITAN CRIADAS Y COCINEras españolas, que sean limpias y sepan bien su obligación. Trocadero 73, bajos. S-1

2 COCINERAS Y COCINEROS

SE SOLICITA JOVEN ESPAÑOLA para cocinar y limpiar. Dormir en la colocación. Concordia 37, último piso. S-2

SE NECESITA UNA COCINERA, QUE tenga referencias. Sueldo, de 12 a 15 pesos. Informan: Habana 148, S-2

SOLICITO COCINERA BLANCA O de color, para matrimonio solo, aseada y de limpieza. Si no sabe cocinar, que no se presente. Deseamos referencias. M. número 164, entre 17 y 19, Vedado. $14.00. S-2

SOLICITO UNA JOVEN ESPAÑOLA que sepa cocinar y limpiar corta familia, que duerma en la colocación. Sueldo $15.00. Real 160, Marianao. S-2

COCINERA QUE DUERMA EN LA colocación y atienda otros quehaceres. Sueldo: 8 pesos. Calle B, entre 12 y 14. Reparto Almendares, Curva Montalvo. Casa Sr. Echenique. S-2

PERSONA SOLA SOLICITA BUENA cocinera joven que ayude a la otra criada, dormir colocación Quinta … altos, de 7 a 9 y de 12 a 3. Vedado. S-2

SE SOLICITA UNA ESPAÑOLA JOven, para cocinar y ayudar a la limpieza, dormir en la colocación, corta familia. Sueldo $8.00 y ropa limpia, D-Strampes y Milagros, al lado Bodega, Santos Suárez. S-2

s3 MANEJADORAS

SE SOLICITA UNA MANEJADORA de mediana edad para manejar un niño de cinco años y limpiar, con referencias Calle 23 No. 412. Vedado. S-

MANEJADORA: S ESOLICITA BU…na y práctica para niña de 4 años. Vedado, 17 y 2 inútil presentarse sin referencias.

SOLICITO MANEJADORA DE COlor del país sin familia, 30 … edad, experta en manejar niños, … nas referencias, para una niña de 4 años. Se paga puntualmente. Dirección: calle G esquina 19, bajos. Vedado.

M.E.C.D. 2016

SE SOLICITAN

AGENTES Y VENDEDORES

SOLICITAMOS AGENTES DE AMbos sexos. Venga a nuestra oficina y convénzase que nuestros agentes locales están ganando dinero verdaderamente. Pueden ganar desde 1 a la hora, hasta $5.00 a $10.00 diarios. Es un artículo que se vende solo. Fué la sensación en la Exhibición de Chicago. Es un artículo fino, honorable y suave. No hace falta experiencia y es un trabajo para parte o todo su tiempo. Solicitamos agentes en todas partes de Cuba e Isla de Pinos. Escriba o visite Manzana de Gómez 259. S-11

SOCIOS

SE NECESITA UN SOCIO PARA UN negocio, que deja siete pesos y un agregado, con garantía efectivo. Informan: Iglesias, Café «Capitolio», San José y Amistad. S-13

SOLICITUDES VARIAS

SOLICITO UNA PERSONA QUE se encargase de una casa de apartamentos para su atención y cobros. Necesita dar una fianza. Informan en 6 No. 10 Vedado. S-14

SE NECESITA UNA MUJER, DE PREsencia agradable, activa e inteligencia, fina y educada, sin compromiso de familia, de unos 35, 40 años de edad, que domine el inglés y con pequeña renta, para asociarse con un americano, en negocio de corretaje, compra-venta fincas. Escribir: BBB., Departamento de Anuncios Clasificados, DIARIO DE LA MARINA. S-14

ASMA

...probar para creer. Por violento que sea un ataque de asma, desaparece en veinte minutos, con la primera dosis del nuevo producto **LACTUSAN**. No contiene narcóticos calmantes, ioduros, ni ninguna otra droga alterante. Recorte este anuncio y pase a recoger una muestra gratis. Debe venir el paciente personalmente, Infanta 59, entre Carlos III y Estrella, Habana. Telf. U-4000, Farmacia. También la enviamos por Correo, al recibo de diez centavos en sellos. S-14

SE OFRECEN

CRIADAS Y CRIADOS

DESEA COLOCARSE UNA MUCHAcha española de criada de manos, tiene referencias. Informan en H y ..., bodega. O-1

UN ITALIANO DESEA COLOCARSE en cualesquiera casa, persona de mucha práctica, experiencia en todo. Amilcare Flores, Y y 23, Vedado ...tería. O-1

DESEA COLOCARSE UNA JOVEN DE color y del campo para limpiar. Para informes teléfono M-5085 de 12 a 4 p. m. O-1

DESEA COLOCARSE UNA JOVEN española, para criada de mano o cuartos; sabe cumplir con su obligación y tiene referencias. San Nicolás 71, entre San José y San Rafael. Teléfono A-3481 O-1

SE DESEA COLOCAR UNA JOVEN española para criada de manos o manejadora, tiene referencias. Teléfono M-7653, San Miguel 34, Tintorería. O-1

DESEA COLOCARSE UNA SEÑORA para limpiar por horas, no le importa lavar alguna ropa. Informan A-...54. B-1

SE OFRECEN BUENAS CRIADAS Y cocineras, formales y limpias. Llame Telf. M-9482 y será atendida con rapidez. O-1

COCINERAS Y COCINEROS

COCINERO CHINO DESEA COLOcarse, cocina a la criolla y a la española, sabe hacer dulces para casa particular. Salud 5, altos, teléfono ...751. O-2

SE OFRECE JOVEN ESPAÑOLA, PAra cocinar y limpiar, siendo corta familia o cocinar solamente; sabe trabajar y tiene buenas referencias. No ... de $15.00. Telf. A-3572. Bernaza 57, altos. O-2

SE DESEAN COLOCAR, 2 ESPAÑOlas, una para cocinar y limpiar, otra para criada de mano o cuartos, sabe cumplir; tienen buenas referencias. Calle 15 número 460, entre 8 y 10. Vedado. O-2

ESPAÑOLA DE MEDIANA EDAD, con mucha práctica en cocina criolla-española, ofrece sus servicios. Tiene magníficas referencias. Informes: Calle F No. 8 entre 3a y 5a. Vedado. O-2

COCINERO REPOSTERO CHINO JOven desea colocarse casa particular cocina criolla y española, muy limpio, tiene referencias, informan calle Manrique No 77, altos, preguntar por Manuel, teléfono U-7902 O-2

UN CHINO BUEN COCINERO-REpostero, desea colocarse casa particular, cocina criolla, española, Cumple con su obligación. Buena recomendación. Informan: Zanja y Campanario, café. Tel. U-6730. Por San... O-2

SEÑORA BLANCA, BUENA COCINEra-repostera, se ofrece con recomendación, cobra el viaje. Sueldo $12, ayuda a otros quehaceres. Plaza Cotorro, altos, habitación 16, entrada por Monserrate. O-2

COCINERO-REPOSTERO, ESPAÑOL, ... francesa, criolla y americana, toda clase de postres americanos, agradable sazón, hombre solo, conozco inglés para mi trabajo. M-1517. Aguila ..., café La Luisa. O-2

SUPERIOR COCINERA DE COLOR, repostera ofrece sus servicios a familia cubana o extranjera, cocina a la francesa, criolla, española y americana. Buenas referencias, aseo y ... Vedado, F-6188. O-2

OFERTAS VARIAS

SEÑORA CON PRACTICA DE AÑOS se ofrece para consultorio médico, ... clases de primera enseñanza en horas de la mañana. A-8876 Edificio Cadetes, Apartamento 12.1|2 tercer ... O-14

PARA CASA APARTAMENTOS SE ofrece joven mestizo, para trabajos, plomería, mecánica, algo albañilería, pintura y sabe manejar. Tiene garantías. 10 de Octubre, 538. Francisco B. Vera. O-14

SUSCRIBASE Y ANUNCIESE EN EL «DIARIO DE LA MARINA»

COMPRAS

1 CASAS

COMPRO RAPIDAMENTE CASA DE uno a dos mil pesos, en Cerro o Santos Suárez, al contado. Informes: Nueva del Pilar 2, bajos, esquina Belascoaín, Eladio. C-1

COMPRO CASAS

Que estén bien situadas a precios de situación. Doy también dinero en hipoteca a tipo moderado. Rodríguez, Consulado 62. C-1

COMPRO CASAS

Que estén bien situadas a precios de situación. Doy también dinero en hipoteca a tipo moderado. Rodríguez, Consulado 62. C-1

COMPRO UNA CASA

De $1,000.00 a $1,500.00, en Santos Suárez o Cerro, próxima a Calzada o tranvías. Puede verme, hoy mismo. No importa sea fiesta, de 1 a 4, Café, Belascoaín y San Joeé, Alvarez. C-1

ESTABLECIMIENTOS

APROVECHE LA OPORTUNIDAD ALMACEN VIVERES FINOS

Que vale $30,000.00, se da en $15,000.00 por tener que embarcarme. Es lo mejor de la Habana, en este giro. Mucha mercancía, buenos camiones de Reparto. Venta mensual, $12,000.00. A prueba. Si no es lo que se dice, se regala. Inform. su dueño, San José y Belascoaín, Café, de 1 a 4, Sr. Alvarez. V-4

6 AUTOMOVILES Y ACCESORIOS

COMPRO AUTOMOVILES USADOS

En buen estado para la reventa. o propios para desarmar.

ACCESORIOS Y REPUESTOS NUEVOS, DE IMPORTACION Y TMBIEN DE USO. TODOS A PRECIOS BARATISIMOS

J. S. García, Galiano 45, entre Virtudes y Concordia M-2676. Habana.

COMPRO CHEVROLET CERRADO del 33 o del 34 al contado, B y 14, Almendares. FO-1626. C-6

MAQUINARIAS

MOLINO DE MARTILLO PARA MOler roca asfáltica, se compra en precio de situación. F número 121, esquina 13, Vedado; de 12 a 2. C-7

MUEBLES Y PRENDAS

A-6620 COMPRO MUEBLES

En todas cantidades, juegos y piezas sueltas. Radios, máquinas Singer, muebles de oficinas, baúles, maletas, pago más que nadie. «La Moderna», Salud No. 3. A-6620. C-9

COMPRAMOS MAQUINAR COSER, escribir y enseres de escritorios y establecimientos. Toda clase de muebles y objetos de valor, antigüedades Salud 9, esquina a Rayo. C-9

DINERO SOBRE JOYAS

Muebles, máquinas escribir y coser, ropas, compro oro, plata, platino. «La Nacional», Villegas 93, entre Teniente Rey y Amargura. A-9915. C-9

BUROS, MAQUINAS

Compro, empeño y vendo: Escribir, sumar, calcular, coser, mimeógrafos, adresógrafos, multígrafos, archivos, cajas caudales, libreros, mesas y joyas en general. No reparo precio. Véalos, Villegas 6. A-8654, Losada. C-9

A-4775 COMPRO

No venda sus objetos de arte, plata y muebles finos, sin avisar antes al teléfono A-4775. Pagamos mejor que nadie. «Los Tres Hermanos», Consulado 94 y 96. C-9

U-2530: COMPRO

Objetos Arte. Liquido casas completas, plata, oro, riguras bronce, lámparas, pianos, radios, alfombras, libros y todo objeto valor. Pago más y en el acto, San Rafael y Oquendo. C-9

ORO, PLATA, PLATINO

Compramos en joyas, monedas inclusive rotas. Facilitamos dinero sobre joyas.

BAHAMONDE Y COMPAÑIA

(Desde 1833).

Brillantes en tamaños hasta catorce quilates. Joyería fina y fantasía, Obrapía 105. C-9

A-9540 COMPRO MUEBLES

COMPRO MAQUINAS coser, ovillo, escribir, todas marcas; juegos cuartos, comedor, sala, radios, etc. «El Modelo». Monte 402. casi esquina Tejas. A-9540. C-9

SE COMPRA ORO
PLATA Y PLATINO pagamos mejor precio. N. A Holm. San Miguel 91, entre Lealtad y Campanario.

10 UTILES DE OFICINAS

MUEBLES DE OFICINA, VENDO.

Compro máquinas escribir, sumar, calcular, mimeógrafos, archivos, cajas seguridad, burós, libreros, rejas, sillas. Tarjeteros Kardex, satélites. Progreso 3, entre Aguacate y Villegas. M-8638. C-10

COMPRO Y VENDO MUEBLES

Para oficinas, cajas caudales, archivos, mesas, sillas giratorias, adresogafos, mimeógrafos máquinas escribir, sumar, calcular, tarjeteros «Kardex» **Baules y Maletas** «La Nacional» Villegas 93, entre Teniente Rey y Amargura. A-9915. C-10

INSTRUMENTOS DE MUSICA

COMPRO ORTOFONICAS VICTOR, de todos los modelos, también compro radios y radiolas siendo eléctricos aunque estén rotos, Llame al U-5708, Gervasio 118, primer piso. V-11

COMPRAS

RADIOS

DESEO COMPRAR UN APARATO DE radio, que tenga buenas voces. Lo pago bien. Véame, señor García. Lagunas 19, entre San Nicolás y Manrique. C-12

15 OBJETOS VARIOS

COMPRO VIDRIERA MOSTRADOR O mostrador bar, con refrigeración automática, que esté en buen estado. Diríjase por escrito exclusivamente, indicando detalles y donde puede verse. J. Jiménez, Libertad número 39, Víbora. C-15

CAMBIOS

6 AUTOMOVILES Y ACCESORIOS

DESEA OBTENER UN AUTOMOVIL a cambio de un radio Majestic a escojer modelo 1934. Véame en San Miguel 129 altis, entre Gervasio y Escobar U-4205. C-6

COMPRAMOS AUTOMOVILES

Antes de vender su automóvil, visítenos o escríbanos. Se lo pagamos mejor que nadie y en cualquier condición que se encuentre. Latour, Zanja y Lucena. C-6

ARRENDAMIENTOS

PANADERIA, ARRIENDO, ELAVOrando 700 libras, con un camión magnífico horno, con buena barriada, espléndida maquinaria, por no ser del giro. Informan: Cristina 7 y medio, Depósito Pan. AA-4

VENTAS

1 CASAS

CASA UNA CUADRA GALIANO, $1,300 contado solamente y $3,200 hipoteca, sala, saleta, 3 cuartos, comedor y demás servicios, buena construcción. Informa Aguila 32 de 3 a 6. V-1

CASA MODERNA 2,000 PESOS, LIbre de gravámenes, techos monolíticos, buen baño intercalado, sombra, Nicanor del Campo, lo mejor más cerca de Almendares. Aguila 32, de 3 a 6. V-1

REGALADA CASA $1,000 SALA COmedor, 2 cuartos, garage, sitio magnífico, Avenida Diez No. 7, entre 9 y 8, Ampliación Almendares, 8 a 2 solamente. Resto facilidades V-1

SE VENDE EN LO MEJOR DE ALmendares chalet moderno esquina 760 varas, próximo tranvías, ómnibus, 4 cuartos, 2 baños, garage, jardines, frutales, todo servicio a la perfección, $7.500 facilidades pago. Costó $18.000. S. Quintana, Chacón 23, teléfono A-7733. V-1

VENDO CASA SAN NICOLAS PEGAdo a Reina, sala, recibidor, cuatro cuartos, piso mosaicos, azotea, buenos servicios, $3,400; otra Lealtad sala, comedor, cinco cuartos, magnífica casa, $3,300. J. Llanes, Sitios 42, esquina a San Nicolás, de 8 a 10 y de 1 a 4. V-1

SE VENDE LA CASA SAN BERNARdino letra G, entre Dolores y San Indalecio. Informan: San Bernardino 35 altos, entre Paz y San Julio de 4 a 6. V-1

EN $1,950 VENDO CASA UNA PLANta con 118 metros, situada Jesús Peregrino próxima a Belascoaín. Quintana, Chacón 23, A-7733. V-1

VENDO $1200, CASA MODERNA, DEcorada, jardín, portal, sala, 2 habitaciones, baño, cocina, patio. Strampes D, entre San Mariano y Santa Catalina, 8 a 12. Alberto Cuervo. Obispo 59. M-1537. V-1

VENDO $1.400, CASA MAMPOSTEría, Castillo 40, entre Omoa y San Ramón, sala, saleta, 3 habitaciones, baño, cocina, patio. Véala 1 a 5. Está vacía. Alberto Cuervo, Obispo 59. Teléfono M-1537. V-1

VEDADO, A LA ENTRADA. CALLE 17, a la sombra. Vendo magnífica y moderna casa, 2 plantas, techos monolíticos, 2 garages, facilidades pagos. Guillermo Delmonte. Habana 84. A-2474. V-1

VEDADO. LINEA, CERCA G. HERmosa casa moderna, 2 plantas, techo monolíticos, garage, con muy poco contado puede adquirirla. Mucho porvenir. Guillermo Delmonte, Habana 84. A-2474 V-1

REGIA Y LUJOSA RESIDENCIA EN lo mejor de Alturas de Almendares. Se vende por la cuarta parte de su valor. Lluria, La Metropolitana 215. V-1

SE VENDE ESPLENDIDA RESIDENcia, Calle Baños 192, entre 19 y 21, acera sombra, más de un solar, varios frutales. Informan: Teniente Rey 3, altos. Telf. A-9670. V-1

VENTAS GANGAS. CASI REGALAdas. Moderna esquina con comercio, una planta, renta $20 precio $1,600 casa dos plantas, Almendares con 4 cuartos, garage, jardín y mucho terreno, $5,500. Otra una planta, garage, $1800 En Someruelos y Gloria, $2.000 Párraga y Milagros, $3.500. Calle Santiago a una cuadra de Belascoaín, con $800 contado. Rodríguez, Consulado 62. V-1

VENTA A PLAZOS. CASA CALLE Santiago, vendo a plazos, sala, comedor, 2 cuartos, cocina, servicios, $700 contado, resto a plazos cómodos. Llave e informes: Consulado 62, Rodríguez V-1

EN EL PUNTO MAS CENTRICO DE la Habana se vende una linda propiedad. Dirigirse viuda de Ponce de León, Belascoaín 26, altos del Banco, Apartamento No. 1 V-1

SE REGALA

Una casa en Marianao Informan en el cafe Maravillas, Cerro y Palatino, a todas horas. V-1

SOLARES

SOLAR VEDADO REGALADO $750 libre gravámen, costó $3.50, calle 21 muy bien situado, alto, llano. Urge venta. Propietario: Aguila 32 de 3 a 6. V-2

SE VENDE UN SOLAR DE ESQUIna 417 mts, en el corazón de la Habana, Manrique esquina a San José, propio para establecimiento. Informan: Sr. M. Barros, Zanja número 143.

VENTAS

SOLARES

VENDO UNA GRAN ESQUINA Y 7 casitas las cambio, por una nave de 1,500 métros, que sirva para industria. Informes, de 11 a 12, en Espada 6, esquina a Neptuno, Sr. García.

GANGA VEDADO. VENDO SOLAR DE 566 metros calle Línea entre G y J Vedado. Precio: $6,000.00. Chacón 23, Quintana. Telf. A-7733. V-2

EN MIRAMAR, A PRECIO DE ACtualidad, vendo en la 7a. Avenida un solar de esquina; está muy cerca del tranvía. También lo permuto por casa que dé renta. Informa: J. Delgado. Habana, 83, altos. V-2

MIRAMAR. VENDO SOLAR DE BRIsa a una cuadra del Reloj a $1.25 vara. Lluria, Le Metropolitana, 215. V-2

3 FINCAS RUSTICAS

SE VENDE BARATO EN ARROYO Naranjo casa-quinta, construcción moderna, cuatro habitaciones, dos baños. Tiene 4,000 metros, terreno cercado, jardines, frutales, garage y cuartos de sirvientes. También otra casa pequeña, tres cuartos de mampostería. Mil metros terreno. Hay inmediato 14,000 metros de terreno. O-Reilly No. 11, departamento 611, teléfono A-1826. V-3

VENDO $4.000, FINCA RECREO, Arroyo Arenas (4 Caminos Falcón), superficie 30.000 metros, chalet dos plantas, árboles frutales, pozo, 20 minutos de la Habana. Alberto Cuervo, Obispo 59. M-1537.

VENDO PRECIOSA FINCA FRENTE Carretera Central, kilómetro 55 Habana-Matanzas, 3 casas vivienda, una nave para almacén y casa de guano, para carretas, turbina 6 pulgadas, pozo inagotable. Informes: Cristina 50, por San Francisco, letra D. M. Font. V-3

AFIRMACION NACIONAL

Dice: Propiciar el desarrollo de queños propietarios rurales, para que sean el sostén de la República. Sea usted uno de ellos comprando una finquita. Lotes de terreno desde treinta centavos el metro. Informes: Ruben Díaz Irizar, teléfonos F-4047 y A-9543. Banco Noca Scotia 208. V-3

FINCA RUSTICA. 40 KILOMETROS por carretera espléndida casa moderna, 5,000 árboles frutales en producción, palmas, pozo, tanque, ets. 3 caballerías. Se vende barata Lluria, La Metropolitana 215. V-3

SE VENDE UNA FINQUITA DE recreo situada en la carretera central kilómetro 15, Arroyo Arenas 15 minutos de la Habana Linda casita, campo de tennis, glorieta para jiras, garage para dos máquinas, residencia de criados, carreteras interiores, jardines, agua en abundancia con regadío, fuente luminosa, instalación eléctrica de primera. Informan señor Barres, Zanja número 143.

4 ESTABLECIMIENTOS

OPORTUNIDAD. POR LO QUE DEN vendo mi Tintorería que no puedo atender. Infomes: Teléfono A-5580. López Alvarez. V-4

BARBEROS: POR EMBARCARME vendo una Barbería, bien situada, en la Habana, a primera oferta razonable. Informes en la Quinta La Benéfica, Barbería. V-4

NEGOCIO DE OPORTUNIDAD

En 900 pesos vendo mi bodega con $1,500 en mercancías sola espuina, Habana, bien montada, sin deudas. Necesito embarcarme. No corredores. Informes: Lealtad 228 esquina a Carmen, de 11 a 3. V-4

CON $500 CONTADO

Y $500.00 a pagar como usted quiera, le doy una Bodega, sola esquina, moderna, bien surtida y libre deudas. Informan: San José y Belascoaín, Café, de 1 a 5, Angel Alvarez.

VENDO, COMPRO Y CAMBIO

Bodegas, Lecherías, Fondas y Vidrieras desde 100 pesos. Barras, cafés, y todas clase de establecimientos. Casas, fincas, solares; dinero para hipotecas y pagarés. Informes: Suárez Belascoaín y Figuras. Café V-4

v6 AUTOMOVILES ACCESORIOS

DODGE CERRADO, 1927, VENDO, trabajando alquiler. Buen estado, $70.00. Informes M-1110. Zaragoza. V-6

CRYSLER CERRADO 4 PUERTAS como nuevo, se vende. Juan Delgado entre Ave. de Acosta y O'Farrill. Preguntar por Sánchez. V-6

SE VENDE UN CAMION BARATO, Ford del año 1925 propio para tintorería o panadería, con cinco gomas nuevas y carrocería en perfectas condiciones, tiene arranque y acumulador nuevo. San Francisco No 148, Víbor, entre Armas y Porvenir. V-6

VENDO CUARTO ARTE MODERNO finísimo modelo muy original mandado hacer, propio para persona de buen gusto, costó 400 pesos se da por muchísimo menos de la mitad. Prado nómero 27. V-6

VENDEMOS FORD SEDAN DE DOS puertas en magníficas condiciones y a precio de ocasión Garage La Palma, Real 38, Marianao V-6

CAMION CHEVROLET DE 1.1|2 TOnelalas, carocería de estacas se vende muy barato y con facilidades de pago. Agencia Ford, de Marianao. Real y Avenida Columbia. FO-9240. V-6

CAMION CHEVROLET PARA REPARto de leche en perfectas condiciones se vende barato. Agencia Ford de Marianao. Real y Avenida de Coluhbia. FO-9240. V-6

SEDAN WHIPPET MUY ECONOMICO y en buenas condiciones se vende a precio de ocasión. Agencia Ford de Marianao Real y Avenida de Columbia. FO-9240. V-6

SE VENDEN BUICK 29, CHEVROLET 31, Okmovil 30 abiertos. Muy baratos por desocupar el local, muy poco uso Véalos. Cuba 118 almacén. V-6

FORD DEL 31, 2 PUERTAS, COMpletamente nuevo Pisa y Corre del 29, en perfecto estado de mecánica, acabado de pintar, Garage Eureka. Concordia y Lucena. V-6

VENTAS

6 AUTOMOVILES-ACCESORIOS

VENDO BUICK DEL 28, CERRADO, cuatro puertas, y Oakland del 29, abierto; los doy por lo que ofrezcan. Informan: Zulueta 22, bar.

PARA MOTOCICLETAS PIEZAS O cualquier reparación la casa Presas cuenta con el más perfecto taller. Garantía y precios módicos. Presas, Amargura 51, telf. A-7769. V-6

SE VENDE UN AUTOMOVIL CHICO con chapa y cuatro gomas casi nuevas. Ayesterán 6o 1, esquina a Infanta. V-6

SE VENDE UNA CUÑA CRYSLER, cerrada, con chapa y pintura nueva, en $140. San Ignacio 76. V-6

OPORTUNIDAD PARA HOY. CAmión «Ford» nuevo moderno, 1 y media tonelada; camión «Hurbur» 3 y media toneladas, Pakard cerrado 12 cilindros. Una cuña casi nueva. Informes: Aramburo 8 y 10 «La Central». V-6

AUTOMOVIL NASH, CHIQUITO, EN perfectas condiciones, vendo. Calle 27 número 2, esquina Marina. V-6

REALIZACION DE GOMAS

Vendemos gran surtido de gomas nuevas y de poco uso, de todas las medidas y marcas. Facilidades en los pagos. Autos Latour, Zanja y Lucena. V-6

7 MAQUINARIAS

VENDO MOTOR NOVO TRES CAballos bomba de dos pulgadas, Incubadoras de 150 y 400 huevos. Finca Sabanilla, Loma de Tierra. V-7

VENDO PLANTA «DELGO LIGHT», 7 y medio C-3K., 30 amperes, alta compresión y revolución, consumo mínimo, en uso. Se puede ver en Dragones 1, Hospedaje de 12 a 8 p. m. V-7

SE VENDE UN MOTOR «WESTINhouse» Trifásico, HP- 1. Revoluciones 1725, con poco uso. San Salvador 45, Cerro. V-7

VENDO APARATOS PARA CAFE RApido Ideal 100 y 25 kilos, uno criolilo 50 libras, un ciroco 60 kilos, una clasificadora, un molino grande y despedradoras. También reparo toda clase de aparatos de café. Cueto 190. Luyanó, Juan López. V-7

MAQUINARIAS: GRANDES EXIStencias de maquinarias reconstruídas, para infinidad de industrias. Compra y venta de maqunaria. Diríjase: Hotel de Ventas de Eduardo Bohigas, Calzada 10 de Octubre 96, Habana. V-7

8 DE ANIMALES

VENDO POR NO PODERLO ATENder, doce vacas y un torete, un arado y demás enseres de finca. Todo muy barato. San Miguel 201. U-3668. V-8

YEGUA CRIANDERA SE VENDE, se alquila o se sirven 3 litros de leche. Informan panadería La Central Puentes Grandes, Real 41. V-8

ANGLO-ARABE, ALAZAN, DE 7.1|2 cuartas, vendo una magnífica jaca. También se venden unas monturas muy baratas. Pedro. Milagros 81, entre Revolución y Saco. A-5100. V-8

SE VENDE A PRECIO DE SITUAción, mulos de todas clases, caballos de monta, Ponny, carros y arreos de todas clases, arañas, faetones. Marina esquina a Atarés, J del Monte, frente al taller de Gancedo. Teléfono X-2876. **Jarro y Cuervo.**

9 MUEBLES Y PRENDAS

FAMILIA VENDE URGENTE CUARto caoba 3 cuerpos, butacón seda, arte moderno. Recibidor y comedor. Renacimiento, todo baratísimo, lámparas objetos arte, véado todo como nuevo. Prado 43, altos. V-9

SE VENDE MAGNIFICO MOBILIArio compuesto de regio juego de sala tallado a mano, comedor renacimiento español y lujosísimo puego de cuarto, un automóvil Ooakland completamente nuevo. Todo se da en la tercera parte de su valor. Cerro 430. V-9

CASA ARECHAGA, SI USTED NECEsita tmuebles, visite los talleres de «El Siglo», donde encontrará preciosidades, por poco dinero. Compre directamente y comprará lo mejor. Manrique 189, Ebanistería. V-9

LIQUIDAMOS POR VARIOS DIAS

Muebles de todas clases y estilos, nuevos y de uso, hacemos cambios, Tenemos objetos de arte varios, así como paravanes, jarrones, pebeteros budas, cuadros, etc. Equipajes de todas clases. Salud 9 esquina a Rayo. Teléfono M-7179. V-9

FAMILIA VENDE SUS MUEBLES: lujoso juego cuarto, moderno; sala; magnífico juego comedor; baúl, escaparate. Urge venta, San Miguel número 97, bajos, entre Lealtad y Campanario. V-9

GANGA. VENDO UN BONITO Y completo juego de comedor. Calle 17 No. 480, altos B, entre 10 y 12, Vedado. V-9

GRAN OPORTUNIDAD: SE VENDE, por embarcar, sólo a particulares, regio juego comedor Renacimiento Español; juego sala, mismo estilo; radio «Majestic»; juego cuarto; lámparas, cuadros, etc. Todo baratísimo, Basarrate 32, bajos, entre San Rafael y San José. V-9

ORO

Compramos prendas de todas clases, de oro, platino, plata o enchape. Monedas de oro y plata de cualquier nación.

CARBALLAL HERMANOS

SAN RAFAEL 138, entre Belascoaín y Gervasio. T. U-5744. Pagamos más que nadie. V-9

HORROROSA GANGA. SE VENDE un juego de cuarto con cuatro piezas, escaparate de tres lunas, costó $300. Se da en $50. San José 125, bajos. De 2 a 6 de la tarde. V-9

FAMILIA, VENDO LUJOSO JUEGO cuarto, último modelo 3 cuerpos, costó $300, $95; comedor regio, Renacimiento, tallado, cuero, legítimo, recibidor, sala, $25; lámparas talladas, Concordia 127, entre Belascoaín y Gervasio. V-9

VENDO ELEGANTISIMOS MUEBLES cuarto, 3 cuerpos, último estilo $45. Otro caoba butacón, sala, recibidor, tallado; comedor, todo arte moderno color negal. Nevera, botellón lámparas modernas. Estrella 129. V-9

VENTAS

9 MUEBLES Y PRENDAS

URGENTEMENTE VENDO CUARTO moderno $28 otro 3 cuerpos finas esculturas, baratísimo, sala 9 piezas, ceomedor, arte moderno, último tipo. Lámparas, San Joaquín 60, entre Monte y Omoa. V-9

VENDO JUEGO CUARTO $28, OTRO 3 cuerpos con chiffonier, $40, barniz muñeca, juego comedor caoba, 10 piezas estilo Arte Nuevo, recibidor, caoba afinísimo lámparas. Radiola gabinete. Piano $30, todas horas. Jesús del Monte 27, altos, una cuadra Esquina de Tejas. V-9

FAMILIA VENDE CUARTO ARTE Moderno, $85, costó $350.00, calentador de baño eléctrico; comedor, Arte Moderno; sala, Arte Moderno, $5 lámparas, San Lázaro 286, esquina a Lealtad. V-9

MUEBLES DE LUJO, ESPECIALMENte enchapados y fabricación rápida a gusto del cliente, muy baratos al contado, y con ventajosas facilidades de pago. Tenemos comprador para sus muebles, en cambio por los nuestros, así como Radios (estamos recibiendo de las mejores fábricas de E. U.) y liquidamos a como quiera todas las existencias para hacer sitio a los novísimos modelos que estamos fabricando, tanto en muebles como en gabinetes de Radio. La Casa Ruisánchez, Angeles No. 13 esquina a Estrella (del 25 al 31) Telf. A-2024. V-9

EL RAS ZANJA 52

Liquidación: Muebles, objetos Arte, liámparas, antigüedades, alfombras, pianos, radios, neveras, chailones, cuadros óleo, govelinos, antigüedades, jarrones, espejos, butacones, apliques, candelabros, butacas cuero repujado. Cambiamos. V9

MUEBLES

"LA CASA CERNUDA"

Es la que más facilidades da de pago. Vea su GRAN EXHIBICION, en Obispo número 123, entre Bernaza y Villegas y se convencerá.

CERNUDA Y SOBRINO, S. en C. Obispo núm. 123

NOTA: A Precios Revolucionarios estamos liquidando todas nuestras existencias de QUINCALLERIA.

SALUD 26: M-2680

Manrique y San Nicolás. Tenemos en venta, juego sala y un salón de juego, tapizados, de suma elegancia, por la cuarta parte de su valor. V-9

SALUD 26: M-2680

Entre San Nicolás y Manrique. Tenemos dos refrigeradores marca «Frigidaire», de 9 pies cúbicos, que vendemos en la tercera parte de su valor. Son nuevos completamente.

URGE VENTA POR EMBARCAR. Regio juego cuarto caoba laqueado. Costó $1.200. Se dá muy barato. Juego comedor caoba estilo inglés, costó $800.00, muy barato. Calzada de Columbia esquina a Godínez. V-9

Gran Liquidación

Objetos de Arte, figuras bronce, marmol, porcelana y marfil; lámparas, cuadros, objetos plata, hermosa cómoda, baúles e infinidad de artículos para regalos. «La Predilecta», San Rafael 141, esquina a Oquendo. V-9

SE VENDEN 3 MESAS DE BILLAR, informan en Revillagigedo No. 103.

EN MUEBLES

Somos únicos por el surtido más extenso y novísimo, su sólido construcción y enorme facilidades en los pagos.

CAO Y VARELA

Neptuno números 183 y 187 V-9

OBJETOS DE ARTE, GRAN LIquidación: Porcelanas, bronces, marfil, plata, lámparas, radios, neveras, relojes de pie, juegos: cuarto comedor, sala, recibidor, mesas de mármol, juegos de cubiertos y otros objetos. «Los Tres Hermanos», Consulado 94, A-4775. V-9

Muebles en GANGA

LIQUIDAMOS MAS DE CINCUENTA juegos de cuarto, comedor, sala e infinidad de piezas sueltas a precios baratísimos. Facilidades de pago. Compramos y cambiamos muebles. Neptuno esquina Soledad. U-1360. V-2

¡YA! ¡YA SE PUEDEN COGER MANgos bajitos en la «Casa Ros y Novoa» en ventas a plazos. Cambios, sillería de Viena «Thonet» y su ya famosa clínica de Galiano 94, sin temor a los gases lacrimógenos. Se lo garantizan P. Naveira S. en C. V-9

FAMILIA VENDE URGENTE COMEdor arte moderno juego sala y recibidor. Zanja 85, altos casi esquina a Belascoaín, frente a Lucena. V-9

MUEBLES EN GANGA

Juegos cuarto $25; sala, $15; comedor $20; escaparates $7, con lunas $12; camas, $5; mesas correderas, $4; aparadores, $5; 6 sillas y 2 sillones, 9 pesos; máquinas de coser e infinidad objetos. Se compran y cambian muebles. San Rafael 107. U-7926.

LA PRINCESA

10 UTILES DE OFICINAS

BOLSA DE MUEBLES DE OFICINA

Estupendas Gangas: Máquinas de Oficina, muebles de caoba y acero. Procedentes de Remates. Todo lo que necesite su Oficina. Compramos, Vendemos, Pignoramos. Véanos antes de decidirse. Estamos liquidando una fábrica de muebles. Aproveche.

Compostela 55, Cerca de Obispo. A-7744

INSTRUMENTOS DE MUSICA

PIANOS «STEINWAYS CUARTO COla. «Ronich» vertical, como nuevo, menos de la mitad de su valor, muebles de Toya, estilo Imperio Chino San Rafael 57, esquina a Campanario. V-11

VENTAS

INSTRUMENTOS DE MUSICA

ESTUPENDO PIANO DE GRANDIOsas voces, venga vea y tóquelo, parece una orquesta, color nogal, lo más moderno y fino en pianos. Casi regalado. Dragones frente teatro Martí. V-11

Gran Liquidación

De enorme cantidad de pianos de famosas marcas. Absoluta garantía. Facilidades de pago. También flamantes rados y objetos de Arte. Visítenos. «La Predilecta», San Rafael y Oquendo. V-11

AFINADORES

AFINADOR-COMPOSITOR: PIANOS y autopianos. Experto graduado en Michigan. Trabajos garantizados. Afinar, $2.00. Salgo campo. Avise: Profesor Vidal Cuvelier, San Pablo 30, Cerro. Telf. interrumpido. A-F.

AFINE SU PIANO POR DOS PESOS, con toda garantía y seguridad. Manuel Domínguez, afinador mecánico, graduado en la Escuela «Danguards», de New York. Taller: Zulueta 36 y medio, M-3040 y M-4761. Habana. AF

12 RADIOS

SE VENDE UN RADIO MAJESTIC EN muy buenas condiciones. Acosta 90, segundo piso. V-12

VENDO RADIO R.C.A DE LUJOSO mueble. Está casi nuevo y en perfectas condiciones mecánicas. San Miguel 129, altos entre Gervasio y Escobar, Precio, $28.00. V-12

GANGAS. RADIO R.C.A. LUJOSO gabinete $35.00 Otro R.C.A. elegante mueble $45.00, Radiola 80, lo mejor en radio $65.00. Gervasio 119, primer piso, cerca de San Rafael. U-5708. V-11

LIBROS E IMPRESOS

DICCIONARIO ENCICLOPEDICO HISpano Americano, 28 tomos. Véalo en Campanario 97-A., (altos). Verdadera ganga. Perfecto estado. V-13

VENDO PRECIOSA FINCA FRENTE carretera Central quilómetro 55, Habana-Matanzas, 3 casas vivienda, una nave para almacén y casa de guano para carretas, turbina de 6 pulgadas, pozo inagotable. Informes Cristina 50, por San Francisco. Letra D, M. Font. V13

15 OBJETOS VARIOS

VENDO ESTERILIZADORA COMPLEta reforzada, elegante coche mimbre, corralito grande, andador y columpio de lona plegable, todo nuevo, en quince pesos. Calle B No. 282 entre 29 y 31. Vedado, F-4409. V-15

SE VENDE MAQUINA CONTADORA National con 9 letras, Crédito, Recibido y Pagado, marca hasta $999.99 Ganga para el que la necesite. La Casa Leiva, Cristina 29. V-15

SE VENDE UN COCHE CESTO PARA ponny o caballo pequeño en magníficas condiciones y se da muy barato. En la misma un radio de pila. Informan «Villa Esperanza», Luz Caballero entre Patrocinio y Carmen. Loma del Mazo Víbora. V-15

OPORTUNIDAD, MARCOS PARA retratos, diplomas, gobelinos. Realización cuadros marcos. Importación directa, calidad y precios sin competencia. Visítemos. Casa Martorell, Aguila 90, casi esquina San José, M-1555. Molduras retractarias al comején. V-15

REPARACIONES

9 MUEBLES Y PRENDAS

REPARAMOS SUS MUEBLES, POR poco dinero, dejándolos nuevos. Casa Pardo: U-5761. Los modernizamos, barnizamos a muñeca, esmaltamos «Duco», pinturas mimbres a vapor tapicería general, azogamos espejos. Trabajos garantizados. San Rafael 130.

INSTRUMENTOS DE MUSICA

AFINADOR, COMPOSITOR PIANOS, autopianos; experto graduado Estados Unidos, prontitud, garantía trabajos. Precios módicos. Afinar, $2. Salgo campo. Pase tarjeta profesor Vidal Cuvelier, San Pablo 30, Cerro.

12 RADIOS

ESTACION DE SERVICIO RCA VICtor, autorizada. Reparaciones de aparatos de radio. Garantía seis meses. La Casa de la Música. Belascoaín 22. Tel. U-5458. R-12

NO IMPORTA DONDE USTED HAya comprado su radio. Nosotros se lo reparamos. Servicio de 2 de la tarde a 10 de la noche. Sres. Jiménez, M-7380, Galiano 103. R-12

DINERO - HIPOTECA

d1 SE TOMA

HIPOTECA. TOMO $20,000 AL 8 POR ciento en primera hipoteca sobre casa de cinco plantas, 400 metros frente al Parque. Todo directo, Lluria, La Metropolitana, 215. D-1

d2 SE OFRECE

TOMO DOS MIL PESOS, AL 9 POR ciento hipoteca, sólida garantía, de interesado a interesado, directo, Armando, 10 de Octubre 665. D-2

DOY DINERO EN HIPOTECA AL 7 por 100, cualquier cantidad. Operación en 24 horas. Alberto Cuervo. Obispo 59, altos. M-1537.

DOY EN PRIMERA HIPOTECA TRES mil pesos Informa: Busto, Apartado núm. 438. Habana. D-2

PRESTAMOS

desde el 1 por 100
Dinero sobre Joyas
Vendemos joyas, baúles y maletas. Se compra ORO.
«LA PERLA»
Animas 84. esq. a Galiano D-2

FACILITO DINERO EN HIPOTECA también fincas rústicas bóvedas, panteones Compro créditos hipotecarios. Mucha reserva J. Llanes, Sitios 42, esquina a San Nicolás. Telf. M-2632. D-2

DINERO-HIPOTECA

d2 SE OFRECE

EN PRIMERA HIPOTECA COLOCO partidas de 1.000, 2,000, 5.00, 6,500 y 10.000 pesos, módico interés. Francisco Fernández, Monte 13. D-2

DINERO DOY EN HIPOTECA HAbana, repartos y campo. Compro y vendo casas, solares y fincas. José González. Miembro Cámara Nacional de la Propiedad. O'Reilly 26 M-2602. D-2

DINERO

Doy grandes y pequeñas cantidades, en primera hipoteca, desde el 7 por ciento en adelante, para La Habana y sus Barrios. Compro y vendo casas y solares.

Compro y vendo Bonos y Acciones.

JULIO C GRANDA

Obrapía 33. Telfs. M-5921 y F-5759

DINERO

No pierda tiempo. Cuando necesita tomar dinero en hipotecas o pagarés, vea a Fernández Alvarez, San Ignacio No. 50 Telf. A-4432 de 2 a 5. Operaciones rápidas y absoluta reserva. D-2

d3 BONOS Y ACCIONES

N. GELATS Y COMPAÑIA

Las tenemos en nuestras bóvedas, construidas con todos los adelantos modernos y las alquilamos para guardar valores de los interesados. En esta oficina daremos todos los detalles que se deseen.

CAJAS RESERVADAS

106 Aguiar 108 esquina a Amargura.

PARA LAS DAMAS

pd3 INTERES PARA LAS DAMAS

SOMBRERERA: NO BOTE SU SOMbrero sin verlo Celestina. Hago modelo reformado, 50 centavos, plancho engomo, 30 centavos. Vestidos desde $1.00. Corto, entallo, 50 centavos, San Rafael 41, farola puerta. PD-3

DAMAS. POR $1.00 SE HACE EL vestido que quiera, por 50 centavos entallo, confecciones finas. Se dan clases corte y costura sistema Martí. Manrique 28. PA-2

MADAME KUZMA: EX-MODELISTA de las principales casas de París y Viena. Creadora en sombreros finos. Avisa a su distinguida clientela, que tiene a la venta sombreros nuevos, últimos modelos, desde $2.50 en adelante. También se arreglan sombreros, última moda, desde $1.00. Amistad y San Rafael, frente al Ten Cent. P.D-3

CORTE SISTEMA ALEMANY

Academia. Encontrará facilísimo y perfecto; invento nuevo, precios y clases especiales, por ajuste terminará con título 2 meses y clases domicilio y Matilde Alemany. San José 9, entre Aguila y Galiano. Sucursales, Octava y Tejar, Lawton. Profesora Máxima y Atocha 6, Cerro. Hortensia.

ENSEÑANZAS

e1 PROFESORAS Y PROFESORES

PROFESOR AMERICANO, DE BOSton, abogado, certificado de la Universidad de Yale. Clases colectivas de inglés 8 y 9 p.m.; Lunes, miércoles y viernes, ($2.00 mensual). También clases particulares. Método práctico. Academia San Rafael 139, altos, entre M. González y Oquendo. E-1

THE ENGLISH LANGUAGE, ENglish Professor from London gives private lessons. Correct pronunciation Herbert Farnes, Hotel «Royal Palm». Telf. A-7277. E-1

ACADEMIA DR. RABIÑA

$1.00 CADA ASIGNATURA, CLASES individuales: inglés, Francés, Alemán, Taquigrafía Pitman y «Gregg» Mecanografía, Ortografía, Teneduría de Libros, Correspondencia, Aritmética, CLASES POR CORRESPONDENCIA. Ingreso E. Ingenieros, Bachillerato, Curso Procurador, Pida prospectos. **Neptuno 78 y 80, altos, esq. Manrique, Telf. M-7849.** El

INGLES, TAQUIGRAFIA, (INGLESA y española) Teneduría, Cálculos Mercantiles, Aritmética, Algebra, Caligrafía, Mecanografía y Ortografía. Clases a domicilio por el profesor F. Heitzman, Monte 103, altos, teléfono M-9247. E-1

DAMA AMERICANA, RECOMENDAda por los círculos diplomáticos de Washington, se ofrece para dar clases privadas o colectivas de inglés. Sra. Stowe, calle Prado 65. Telf. M-5665. E-1

PROFESOR DE BAILES

Enseño rápido y económico bailar Son, Vals, Tango, etc., etc. Doy clases a domicilio. Cárdenas número 3 segundo piso. Telf. M-7372. I. Servelló.

INGLES

Enseñado por Profesora americana. Sorprendente sresultados en pocas semanas. El discípulo leer; escribirá y hablará el inglés en breve tiempo. Lecciones a domicilio también. Miss Kapan, Hotel Royal Palm. A-7277. E-1

PROFESORA FRANCESA GRADUAda de la Universidad de París da clases de francés a domicilio y en su academia en Vedado, calle 4 No. 253, altos, entre 25 y 27. Telf F-2658. E-1

e2 COLEGIOS

CABALLERO

Colegio, Academia, exclusivamente para cursar los seis grados elementales y preparatoria, para ingreso en la Segunda Enseñanza y Escuela Profesional de Comercio. Clases especiales de inglés, Taquigrafía, Mecanografía, Corte, Costura, incluídas a lis alumnos en la cuota del Colegio. No se cobran extras. Curso de Verano, comienza en Junio 4.

San Rafael 139, Altos

INTERES GENERAL

PROPIETARIOS. ADMINISTRO PROpiedades, cobro alquileres, procedo; pequeña comisión, alquilo casas que tengan más de quince habitaciones, buenas garantías. A-7115 Mir, Cuba No. 111 o dirigirse por carta-postal. I-G

POR GRATITUD Y PARA BIEN DE los enfermos del Estómago, Hígado, Vesícula biliar, Colitis, Ulcera, Intestinos, etc., enviaré nombre y detalles del notable patente moderno, que gracias a Dios me libró, en poco tiempo, de antiguos y dolorosos sufrimientos. Mande las señas a Joyería Marzo, Galiano 88, Habana. I-G.

FOLLETIN 59

OLVIDADO DEL MUNDO

(BY THE WORLD FORGOT)

por Ruby M. Ayres

Versión española de TH. SCHEPPELMANN.

LA NOVELA ROSA
Editorial Juventud. S. A.
Provenza. 101.—BARCELONA.
(De venta en la Casa Wilson, Obispo 52. Teléfono A-2298.)

Fué al cuarto día después de verse con Nicolás Boyd cuando Clifford Asher pasó a visitarla al hotel. Georgina no le había visto desde hacía algún tiempo y se sentía un poco cohibida mientras le esperaba en el salón de Avelina.

—Creí que no iba a verte nunca más— le dijo Georgina al saludarlo. Los ojos de Clifford escudriñaron serios su cara.

—He venido a decirte adiós —dijo él.

—¡Adiós! —exclamó Georgina con los ojos dilatados. —¡Cómo! —¿adónde vas?

Se explicó brevemente.

—He recibido una oferta para ir al extranjero, a Sudamérica, a casa de mi tío. Significa mejor porvenir. Me voy la semana próxima.

—Y no lo dijiste antes— dijo ella palideciendo y con tono de reproche.

—No creí que te interesaría.

Hubo un momento de silencio, y luego dijo:

—Vente conmigo, Georgina. Se trata de un buen empleo y sería agradable... tú y yo juntos... ¡Te quiero tanto!

—No. . puedo.

—¿Por qué no? No perteneces a nadie. Nunca has tenido un verdadero hogar. Nadie te quiere tanto como yo...

—No te amo...

—Nunca has hecho por quererme. Casémonos y corramos él riesgo.

—Pero amo a otro. . .ya te lo he dicho.

—Me dijiste que estaba casado.

—Así es— dijo Georgina débilmente. Una extraña sensación la envolvía el corazón.

Clifford sonrió; ¡parecía tan niña!

—Muy bien, pues— dijo suave, —¿para qué vale el esperar?

—Algo puede suceder —dijo Georgina.

—¿Y si no ocurre nada?

Ella mivió la cabeza haciendo un signo negativo, Asher dijo impaciente:

—¿Vas a perder toda la vida esperando que lo imposible suceda?

—No eres muy amable al decir eso.

—No me siento amable. No sé quién es el individuo, pero debería avergonzarse de sí mismo. . .Hacer el amor a una chica cuando no hay la menor probabilidad de que esté algún día libre. Las esposas de esos hombres jamás se mueren para complacer a otras mujeres.

—No quiero que ella se muera— dijo Georgina

—No sabes lo que quieres — dijo haciendo un gesto de impaciencia. —Estás llorando por la luna y si la tuvieras encontraríamos muy pronto que no te gustaba —añadió cogiéndole una mano. —Cásate conmigo y en seis meses lo habrás olvidado.

—No quiero olvidarle.

Un estremecimiento de dolor cruzó el rostro de Clifford.

—Es inútil que me quede, pues. .

—Pero si acabas de venir. ¿No quieres una taza de té?

—¡Té!— rió sin alegría. —No, gracias. Bien, adiós.

—¿Te veré pronto? — preguntó Georgina. Era terrible separarse de su único casi amigo en forma tan brusca.

—Me voy del viernes en ocho — dijo Asher mirando a otro lado. — Si cambias de parecer, sabes dónde encontrarme.

—Quisiera poder cambiar — dijo Georgina seriamente. Y lo deseaba de veras. La vida habría sido muy fácil si hubiera amado a aquel hombre en lugar de amar al otro, del que le separaba una barrera que parecía más infranqueazle que nunca. Cierto que las esposas no amadas no se morían; cierto que el divorcio no era fácil, a menos que ambos estuivieran conformes. . .

—Bien... adiós—dijo Asher.

Ella sintió inundarse los ojos de lágrimas y, al verlas, insistió Clifford de nuevo apasionado.

—¡Oh Georgina.. ¿no puedes?

—Clifford, querido, quisiera poder...

Y al momento siguiente, Asher se había marchado.

¡Llorando por la luna!...

Georgina se secó las lágramas resueltamente; no había nada por qué llorar... Nicolás la amaba.

Percibió otra llamada en la puerta de la habitación.

—Señorita, ¿puede recibir a la señorita Foster?

Georgina estaba agradecida por la distracción; Elenita era mejor que nadie, para hablar; y más ahora que temía quedarse sola con sus pensamientos.

Elenita entró corriendo, sin aliento y agitada. Parecía más feliz y más contenta que nunca.

—No puedo entretenerme ni un minuto—dijo. —Tengo la tarde libre... por fin; voy a encontrarme con un amigo.—Soltando una risita:—Tengo novio— agregó con orgullo. —Muy simpático. Desde luego, puede que no resulte nada, pero siempre hay una esperanza, ¿no es verdad?

—Naturalmente—dijo Georgina con fervor.

—Trabaja en el estudio —explicó Elenita; es ayudante del fotógrafo.. y muy guapo también.

—Me alegro.

Elenita se encogió de hombros.

—Bueno, —Bueno, ayuda a pasar el tiempo—dijo como si el asunto careciera de importancia. —Y no confío demasiado. Pero no vine a decirte esto. . —Vaciló un poco y añadió: —La señorita Boyd tiene un nuevo admirador.

—¿Sí? — preguntó Georgina no muy interesada.

—¿Adivinas quién es?

—No sé.

Elenita hizo una pausa antes de soltar la bomba.

—Es tu padrastro.

—¡José María! — exclamó Georgina riendo. No lo creo.

—Pues es verdad. Está en el estudio todos los días y también la lleva a almorzar. Le manda flores .... a carretadas... y toda clase de regalos. ¡Poco contenta que está, te lo aseguro!

—No te creo— repitió Georgina.

—Muy bien— dijo Elenita inclinada a mostrarse ofendida. —Pregúntaselo si no me crees.

—Pero.. está casado —dijo Georgina aturdida y luego comprendió la futilidad del argumento; Nicolás también era casado.

—¡Bah!. . .—dijo Elenita. —Los casados son los peores. Y él y tu madre no se avienen, créeme. He oído toda clase de chismes desde que estoy en ese empleo. ¿Para qué va a Escocia sola?

Georgina se sonrojó. Era muy desagradable oir hablar a Elenita, de su propia gente en tales términos de familiaridad.

—Va a pasar unos días con una familia amiga— dijo en tono de defensa. —Hubiera podido acompañarla si hubiera querido.

Elenita respiró con poca elegancia.

—Oh, muy bien —dijo. —es inútil discutir, ya lo veo; pero ya verás que te digo la verdad. Todos los casados son iguales.... Muy bien al principio, pero después de un año o dos, se hartar y se buscan otro u otra.

Georgina se estremeció; no quería reconocer que había mucha verdad en las palabras de Elenita.

—De todos modos, estoy segura de que estás equivocada respecto a José María—dijo. —No haría eso... Sé que no haría eso.

Era extraño que tuviera más inte-

M.E.C.D. 2016

¿PIEDAD... o VANIDAD?

LALINA DE CESPEDES.

No soy partidaria de que se le quite la libertad a nadie, ni mucho menos que se prive de la vida a ningún ser, pues sólo Dios puede ser árbitro supremo de lo que El mismo ha otorgado.

Pero he aquí que por lo mismo que nadie, ni aún las leyes creadas para juzgar y castigar el crimen, pueden disponer de una vida que no ha creado, es por lo que creo responsable, ante la sociedad y ante los tribunales, a todo aquel que incurra en el delito de homicidio. Y si no tienen los jueces humanos facultades bastantes para quitar una existencia que Dios concibió y formó, si deben estar autorizados para imponer el castigo ejemplar y severo que abra una brecha de luz en la conciencia del asesino, y sea un ejemplo para los demás delincuentes y una garantía para el resto de la humanidad, que se vería desamparada y a merced de las furias de los criminales, si no existieran tribunales competentes para imponer el castigo y evitar mayores e irremediables males.

En estos días se pretende pedir al Presidente de la República el indulto de delincuentes condenados a largos años de encierro en las cárceles de la República, alegando, como única razón para lograrlo, el hecho de que esos «infelices» pasan mal la vida tras las rejas, esa vida que ellos dedicaron al crimen y a la infamia, a destrozar vidas y hogares. ¿Es justo y lógico que se arroje a la calle a seres cuya existencia está cargada de sangre y horror? ¿Acaso esos seres pensaron, cuando fueron al crimen, impune y cínicamente, en lo que les esperaba después? No; ellos cometieron el delito con la impavidez de quien tiene empedernida el alma y ha perdido la conciencia, y seguros de poder escapar a la justicia burlando su acción.

Así, pues, ya que debe ser abolida la pena de muerte, debe reafirmarse implacable el inmediato castigo merecido, como una garantía para los demás y para escarmiento de todos los que sigan la misma senda.

Si cada vez que almas pusilánimes y exageradamente cándidas y buenas pidan se les abra las puertas a esos seres que, por su propia voluntad, se han separado del resto sano de la humanidad, se ha de acceder a su deseo, ¿para qué sostener entonces las cárceles y los tribunales? y ¿qué se lograría con eso? Que aumentase de una manera considerable el número de delincuentes, ya que, aún a pesar del castigo, siguen su obra destructora y aumenta de manera alarmante su número.

Es muy triste, ciertamente, ver a esos seres llenos de vida consumirse en prisión; pero es más triste y más doloroso que una sociedad entera esté a merced de la criminalidad de esos tipos para quienes el manejo del arma homicida es más importante que el de un libro o una pala que les pueda proporcionar cultura y modo de vivir decorosamente.

No hablo de aquellos seres desgraciados a quienes un mal momento cegara, y que, impulsados por una fuerza superior a su voluntad, van al delito, impelidos por no sé qué misteriosos designios de la fatalidad que los conduce, y para quienes es más horrible el recuerdo de la falta que los estigmatiza que todas las prisiones y castigos imaginados. No me refiero a los presos que, por circunstancias especiales, delinquieron, a aquellos que cumplen su condena resignados, y que, por su conducta en el penal, que demuestra cuán por encima están de las miserias que los indujeron al crimen, se captan el afecto y el respeto de cuantos les rodean. No; hablo de aquellos para quienes el concepto del respeto a la vida y a la propiedad ajena no existe, e incluyo entre éstos a los políticos que, por ambiciones mezquinas, y amparados por el poder que les da impunidad y del que se sirven para ejecutar siniestros asesinatos, considero tanto o más responsables que a cualquiera de esos desventurados, faltos de la cultura y sentimientos que les den el control necesario para dominar sus ímpetus salvajes.

Sobre estos asesinos vulgares debe caer, con todo su rigor, el peso de la justicia; no debe haber piedad para sus crímenes, ya que ellos no la tuvieron de sus víctimas. Debe librarse a la humanidad, por algún medio, de esas cuadrillas de salteadores y asesinos, que siembran el terror y la angustia por dondequiera que van, no con la muerte, liberación de todos los males, y con la cual escaparían a su merecido, sino por medio de penas severas que les lleguen si es posible hasta lo más hondo de sus obscuras conciencias.

¿Que la vida de ellos transcurre monótona y sombría? Bien, y ¿qué han hecho ellos de esa existencia y de esa libertad? Lodazal inmundo donde no sintieron más que el imperio de sus pasiones y la satisfacción de instintos que degradan el propio hogar al que llevan la sombra tenebrosa de su infamia y corrupción.

Debe prestársele atención a la vida del presidiario, sí; es preciso que hasta ellos llegue un poco de la luz de nuestra piedad, y que cuanto les rodee tienda a hacerles un poco grata su existencia. Las cárceles deben estar mejor atendidas, dotadas de aulas, bibliotecas de libros sanos e instructivos, buena comida, asistencia médica, lugares de expansión y recreo, una gran higiene, sobre todo; y darles un trato misericordioso y benévolo, para que, al sentir sobre su miserable condición de hombres malos y repudiados por la civilización, la influencia de la misericordia, puedan apreciar el abismo que existe entre una vida de degradación y fuera de la ley y la que todo hombre debe procurar mantener dentro del decoro y la justicia.

Debe procurarse que los penados no miren a los ejecutores de las leyes como sus eternos enemigos y encarnizados perseguidores, que hacen de los códigos látigos con que les laceran el cuerpo y embrutecen el alma, no; por el contrario, deben mirar en ellos a los cumplidores de un deber con la humanidad, cuyo fin noble es sacarlos del abismo en que están y traerlos a la senda del bien.

Quizá alguno de los que lean estas mal hilvanadas cuartillas pensará que un alma despiadada y cruel las ha escrito, ya que hoy se entiende por humanitarismo el tender la mano al que la lleva manchada con el crimen, sin pensar que aquella mano flageló los más sagrados principios del derecho de vida que tiene todo ser y toda sociedad civilizada.

La compasión por el crimen debe empezar donde todavía no está el charco de sangre que impida pasar más allá por encima de un cadáver, es decir, en buscar todos los medios para evitarlo. ¿Cómo? Pues muy sencillo: con menos egoísmo de parte de los que la suerte dotó de medios para librarse de una vida miserable.

Más piedad para la niñez errabunda y harapienta que pulula por las calles de las grandes ciudades en plena civilización, dedicada al pillaje y la ratería. Pobres parias de la suerte, almas inconscientes que se amoldan fácilmente al ambiente de corrupción y vicio que las rodea, infancia del arroyo, víctima de la impiedad de los que la apartan con desprecio, como si fueran seres contaminados de alguna plaga infecta, sin comprender que esa crueldad es como un empujón más que los precipitará en el mañana a la podredumbre de obscura mazmorra, de la cual su piedad querrá entonces sacarlos.

Inútil será que imploremos misericordia para el criminal, cuando su vida se consume en la prisión, si, inconscientes y despreocupados, no procuramos arrancar el mal cuando empieza a echar sus primeras raíces.

A la sociedad, al pueblo, al Gobierno, corresponde, pues, evitar con una labor paciente, eficaz y enérgica, que las cárceles se llenen tanto, y que se vean las calles de la urbe invadidas por esa colmena de golfillos de rostros miserables y exangües por el hambre, unos, desfachatados y cínicos, con el sello ya de la degradación, otros. Es obra de paciencia y quizá de tiempo, pero es obra factible y real que puede realizarse. La miseria necesita que se la atienda, cuando no es más que miseria; no después que se ha convertido en inmundicia y escoria moral.

Atiéndanse las cárceles, los asilos, los reformatorios... las escuelas! ¡Escuelas, muchas escuelas necesita el mundo entero! La civilización debe avanzar a pasos agigantados arrollando todo cuanto de vil y obscuro tienen la incultura y la ignorancia, y sólo así se evitará el crimen.

Seamos piadosos, sí, para el criminal; pero con una piedad consciente y justa, que aquilate lo mismo, en su alto concepto de lo bueno, tanto al que tiene la desgracia de caer en la más baja degradación moral como a la sociedad, víctima de los atentados y felonías de esas almas sin decoro cuya sombra se proyecta más allá de lo razonable, hasta en los propios hogares de los culpables, y que son para la humanidad un epidemia contra la que solo el castigo, sin apelación ninguna, puede atenuar el rigor del daño que causan.

COLOMBIA Y EL PERU FIRMARON AYER EL PROTOCOLO SOBRE LETICIA

Mensajes cordiales cruzados entre los Presidentes de las repúblicas de Perú y Colombia

El acto trascendental se efectuó en el salón de baile del Automóvil Club, en Río Janeiro, siendo los firmantes Urdaneta y Maurtua, representando a ambos países, a las 3 de la tarde

RIO JANEIRO, mayo 24. (AP).—Urdaneta y Maurtus, representantes de Colombia y Perú, firmaron hoy el protocolo de Leticia a presencia del Presidente Vargas el el Salón de baile del Automóvil Club. Al acto asistieron todos los miembros del Gobierno, el cuarpo diplomático, otros dignatarios de las delegaciones peruana y colombiana.

El secretario Barrenechea firmó el texto del acuerdo que se firmó a las tres de la tarde en medio de un profundo silencio. Más de doscientas personas asistieron al acto de la firma.

El silencio fué interrumpido solamente por las explosiones de magnesio de los fotógrafos.

Después que Barrenechea leyo el texto del protocolo, se dió lectura por el secretario Arango a una acta que formará parte integral de aquel. Consta de dieciocho artículos regulando la administración de Leticia.

Urdaneta, de Colombia, pronunció un discurso en el que hizo grandes elogios del ministro de Estado brasileño Mello Franco, declarando que las negociaciones se habían inspirado en el espírtu de armonía que es característico de América.

Maurtua, del Perú, contestó en forma análoga.

Después de Urdaneta y Maurtua firmaron los documentos los señores Valencia y Nelaunde. Todos utilizaron plumas de oro que se habían regalado expresamente para este acto. Completaron la firma del documento los señores Cano y Ulloa.

Los firmantes recibieron numerosas felicitaciones, entre ellas las del Presidente Vargas, del ministro de los Estados Unidos Gibson y del Nuncio de Su Santidad.

MENSAJE DE BENAVIDES A OLAYA HERRERA

LIMA, Perú, mayo 24. AP).—El Presidente Benavides ha enviado un mensaje al Presidente Olaya Herrera del Perú, restableciendo con tal acto las relaciones entre las dos repúblicas como resultado de la firma del arreglo de Leticia.

El mensaje del Presidente Benavides a Olaya Herrera dice:

«A su Excelencia Enrique Olaya Herrera: En esta feliz hora en que las relaciones diplomáticas entre Perú y Colombia se han restablecido en virtud de los convenios firmados en Río Janeiro, me es altamente grato expresar a Su Excelencia que el pueblo y el gobierno peruano y yo personalmente vemos con sincera satisfación la reanudación de los lazos históricos que unen a los dos pueblos hermanos».

MENSAJE DE OLAYA HERRERA

BOGOTA, mayo 24. (A.P).—El Presidente Olaya Herrera de Colombia envió hoy al Presidente Benavides del Perú, el siguiente mensaje:

«Me es grato enviar a Su Excelencia en este día, al firmarse el acuerdo a que han llegado las delegaciones de Colombia y Perú en la conferencia de Río Janeiro, la expresión de mi sincera complacencia por este acto que consagra el restablecimiento de las relaciones diplomáticas entre ambos gobiernos así como mis votos y anhelos porque ellas se mantengan y desarrollen con el sentimiento de cordial fraternidad que debe ligar a los pueblos».

Japón solicita garantía para su seguridad

Ante cincuenta mil hombres, dijo B. Musolini que Italia debe prepararse militarmente

TOKIO, mayo 24. (AP).—El Contralmirante Tsuneyossi Sakano, Jefe del buró de propaganda de las oficinas navales, manifestó que los tratados de Washington y de Londres debían ser reemplazados «por nuevos convenios que dieran al Japón absoluta garantía de seguridad.

El tratado de Washington fué establecido para afrontar las condiciones inmediatas de la post guerra y los convenios sobre armamentos deben ser alterados de acuerdo con el cambio de circunstancias».

No se ha mencionado el asunto de la paridad, pero los periódicos dicen «que Oficiales anónimos de marina insisten, en que los convenios sean basados en el principio de igualdad».

MUSSOLINI DICE QUE ITALIA TIENE QUE PREPARARSE MILITARMENTE

MUSSOLINI, mayo 24. (A P).—El primer ministro Mussolini en un discurso que pronunció hoy ante 10.000 soldados de infantería y 10.000 camisas negras, que fué rabiosamente aplaudido, dijo que Italia necesita realizar una vigorosa preparación militar.

«Es mejor vivir un día como león que cien como cordero» dijo el Duce.

EL TRATADO COMERCIAL BULGARO - YUGOESLAVO HA SIDO FIRMADO AYER

BELGRADO, mayo 24. (AP.) — El Tratado Comercial entre Bulgaria y Yugoeslavia, en el cual se ha establecido la cláusula de nación más favorecida ha sido firmado así como el convenio entre los bancos nacionales.

Un maquinista naval está detenido en S. Francisco por asesinato de una joven

Millard Hickman, maquinista naval, que está detenido en San Francisco, acusado del asesinato de Louise Jeppensen, de Ogden, Utah que fué hallada cadáver en el parque de Golden Gate. Hickman ha negado los cargos, declarando que la joven había asistido a una fiesta que se daba en su casa, saliendo de ella, sola, como a las tres de la madrugada del día en que fué descubierto el crimen.

Estados Unidos, Gran Bretaña y Japón, desean reunirse para tratar sobre asuntos navales

El Subsecretario de Estado norteamericano, Mr. Francis B. Sayres, condenó ayer el nacionalismo económico, pues a la larga no dará los resultados que parece prometer hoy

WASHINGTON, mayo 24. (AP).—Se tiene entendido que los Estados Unidos, y la Gran Bretaña y el Japón han comenzado a tratar acerca de la conveniencia de cambiar impresiones sobre los problemas navales antes de la conferencia que deberá efectuarse en esta capital el año próximo.

Los tratados navales en vigor expiran en 1936 y el Japón insiste en la revisión de los mismos, esperándose que planteé el problema de la paridad.

Aunque los mensajes de Londres parecen indicar que el gobierno inglés no se muestra muy interesado en efectuar una conferencia preliminar antes de 1935, se sabe, sin embargo, que el gabinete observa atentamente la situación.

La prensa americana informa que Inglaterra ha desmentido que su actitud sea contraria a la supremacía Japonesa en el Pacífico, y los observadores indican que, por el contrario, la Gran Bretaña está desarrollando una política de conciliación a pesar de sus diferencias comerciales con los japoneses.

EL SUBSECRETARIO SAYRES, CONDENA EL NACIONALISMO ECONOMICO

WASHINGTON, mayo 24. (FP).—El nacionalismo económico ha sido condenado por Francis B. Sayres subsecretario de Estado, en un discurso pronunciado por radio.

«El nacionalismo económico parece ofrecer hoy un método conveniente para escapar a las presentes dificultades —dijo— pero a la larga no ofrece nada. Eventualmente aumenta las dificultades fundamentales y multiplica los conflictos.

«Si queremos hacer efectiva la buena voluntad de los pueblos del mundo entre sí, solo existe un medio: Debemos darnos cuenta de que ninguna nación puede alcanzar una prosperidad permanente a expensas de otra; que debido a la complejidad del comercio y de la banca modernos, los sufrimientos de un pueblo son los sufrimientos de todos, la prosperidad de uno es la prosperidad de todos. Seguramente que la última guerra ha puesto esto de manifiesto con una claridad meridiana.

«En el fondo del problema no hay más que valores espirituales. Se trata del viejo conflicto entre el egoísmo, que significa sufrimientos para todos, contra la generosidad que significa prosperidad para todos.

«Entre las naciones, como entre los hombres, necesitamos una visión más amplia, mayor fé, y mucho del valor que acompaña a la fé. Esto no vendrá hasta que los pueblos del mundo lo pidan imperiosamente. Ahí está el secreto del futuro progreso».

El vice-ministro de Hacienda del Japón y otros personajes, presos por irregularidades

Se le acusa, junto con el Gobernador del Banco Taiwan y otros preeminentes funcionarios de aceptar sobornos para negociar valores. El club de los financieros fué disuelto

TOKIO, mayo 24.— (FP).— Entrevistado el primer ministro acerca de la crítica situación que ha causado el arresto de Hideo Kuroda, viceministro de Hacienda, tuvo una frase que equivale a decir que «de algún tiempo a esta parte se suceden las cosas malas».

Con la sanción del Emperador, que era necesaria por tratarse de un personaje, Mr. Kuroda ingresó en una prisión en espera del resultado de las diligencias judiciales. El viceministro hace protestas de inocencia, pero la opinión pública cree que la detención de Kuroda no se hubiera llevado a cabo de no existir alguna prueba contra él.

El primer ministro ha manifestado que no sabe qué pensar acerca de lo que sucede, pero que el Gobierno nada puede hacer en el asunto.

Algunos observadores declaran que si las diligencias judiciales han resultado es seguro que otros funcionarios del Bureau del Tesoro serán procesados.

Es opinión del Gobierno de Kuroda no es un jefe político, sino un funcionario. Lo que más influye en el curso de los acontecimientos son las responsables de la opinión pública, el hecho de que todas las secciones responsables de la opinión pública, con inclusión de los altos círculos del Ejército y de la Armada, creen que el gobierno nacional debe continuar en el poder, dado que hasta el presente momento no se puede suponer quien haya de sucederle.

Los mejor versados en los asuntos políticos del país dicen que el jefe del Gobierno no presentará la renuncia ni siquiera en el caso de que dimita el ministro de Hacienda Vizconde Kokkiyo Takahashi, creyéndose que de suceder ésto, el jefe del Gobierno se hará cargo de esa cartera.

El general Sekjuro Hayashi, ministro de la Guerra, estableció no hace mucho un gran precedente, cuando retiró la dimisión a pesar de que el motivo que la había producido tocaba al honor de su familia.

Lo que tratan de averiguar los tribunales de justicia es si los bloques de acciones que se hallaban en poder del Banco Taiwan como garantía se vendieron con la connivencia oficial a un precio menor que el de cotización en la Bolsa.

Se acusa a Mr. Kuroda y a Shigeru Shimada, que era a la sazón Gobernador del Banco Taiwan, así como a otros funcionarios, de haber aceptado sobornos como precio para sancionar la venta. El escándalo llegó a la Dieta y de él se aprovecharon los partidos de la oposición. El acusado alega que se trata de una transacción usual, debido a que se preveía un alza en los valores.

Mr. Shimada y muchos otros prominentes hombres de negocios, incluso el presidente y varios directores de la Imperial Rayon Company, se encuentran ya en la cárcel, según la prensa japonesa. El Banchokai de Tokío, poderoso club de los hombres de negocios fué disuelto la semana pasada después que el periódico «Jiji Shimpo» publicó una serie de artículos relacionados con esa dudosa operación.

Batalla con huelguistas ayer en Ohio

Como consecuencia de la refriega habida en Toledo, fueron muertos dos obreros

TOLEDO, Ohio, mayo 24.—(AP) Durante varias horas os huelguistas de la fábrica de la Electric Autolite provocaron serios desórdenes, luchando con la policía a la que atacaron con palos y ladrillos. La fuerza pública repelió las agresiones utilizando numerosas bombas de gases lagrimógenos.

Se calcula que unos cinco mil huelguistas y simpatizadores del movimiento se atrincheraron, haciendo fuerte a la guardia nacional, la que finalmente se vió obligada a hacer uso de sus rmas, dando muerte a dos de los huelguistas e hiriendo gravemente a otros cinco.

Los heridos leves ascienden a varias docenas y entre ellos hay varios miembros de la guardia nacional.

Al mismo tiempo, el gobernador de Ohio, ordenó que cuatro compañías más de la Guardia Nacional se trasladaran a esta ciudad.

Cundo los desórdenes habían llegado al punto más culminante, los gases lacrimógenos apenas bastaban para contener a los huelguistas. Estos en los primeros momentos se replegaron ante el avance de los gases, pero poco después reanudaron sus cargas contra la fuerza pública lanzándole numerosas piedras. Fué en este momento cuando la Guardia Nacional hizo varias descargas de fúsil que causaron víctimas entre los huelguistas.

El comandante de las fuerzas ha negado que diera la orden de hacer fuego.

De Nueva Orleans comunican que los obreros del puerto en huelga han tratado de impedir que se descargaran varios buques, registrándose con tal motivo varios choques entre los huelguistas y la policía.

LOS ESTADOS UNIDOS NO ADOPTARAN PLAN ALGUNO CON RELACION AL CHACO

WASHINGTON, mayo 24. (AP.)—El Departamento de Estado, aún dando por seguro la autorización del Congreso para el embargo de armas, no hace planes ulteriores referente a la acción en el Chaco, hasta que quede dfinidad en Ginebra la actitud internacional.

Los oficiales no han comentado la acción asumida por México.

Inglaterra hace preparativos para otra guerra, previendo el gran fracaso del desarme

Stanley Baldwin manifestó que se estaba dotando al país de una fuerza aérea igual, por lo menos a la de cualquier país que pudiera atacarlo. Su discurso causó gran sensación

LONDRES, mayo 24, (AP).— Inglaterra, anticipándose al fracaso de la conferencia del desarme, ha comenzado ya los preparativos para defenderse por el aire, en el caso de otra guerra. Esto fué revelado por Stanley Baldwin, Lord Presidente del Consejo, al final de un debate relacionado con los asuntos internacionales.

Sir John Simon, Secretario del Exterior, había hablado ante él, sin dar al Parlamento el más ligero vestigio de esperanza de que la conferencia de armamentos no fracasaría, de manera que la certeza dada por Mr. Baldwin de que Inglaterra se preparará para la guerra ha llegado con una fuerza dramática.

Ambos Ministros manifestaron, desde luego, que no estaban aún desesperados y que Sir John iba a Ginebra el día 29 de Mayo a hacer todo lo que fuera posible, en nombre del Gobierno Británico para salvar la conferencia. Pero estas son trivialidades, y Sir John ha manifestado claramente que la época de las trivialidades ah pasado.

Mr. Baldwin dijo que aún cuando la conferencia fracasara, ellos no se desesperarían, porque algo nuevo podría ocurrir al día siguiente. Pero lo único que Inglaterra tiene en proyecto es un tratado que limite las fuerzas aéreas. Y eso a su vez, dijo Mr. Baldwin, significaría que este país debe estar preparado para la guerra.

«Si hemos de tener limitaciones»—dijo— «que redunden en sanciones contra el violador de dichas limitaciones; y si hemos de dar a Europa sanciones o garantías colectivas, debemos prepararnos mucho mejor de lo que estamos. Debemos estar preparados para la guerra, de lo contrario no resultaremos celosos mantenedores de este país».

Mr. Baldwin repitió su declaración, hecha previamente en la Cámara de los Comunes y en el Albert Hall, de que si la Conferencia de Ginebra fracasara, éste país crearía una fuerza aérea igual a la de cualquier otra nación que se encuentre a una distancia de donde sea posible el ataque a las costas británicas. Pero, últimamente ha sido más enfático y ha añadido el detalle significativo de que el trabajo preliminar de adquirir semejante fuerza está ya en vías de hecho.

Mr. Baldwin no ha utilizado las trivialidades de la post guerra. Al contrario, ha retornado a las frases y al vocabulario que se suponía que Ginebra había declarado anticuado. Dijo que debe mantenerse al pueblo informado de los peligros que amenazan al país, de manera que «si llega la guerra» sepa que es simplemente una guerra justa» y ayude a su gobierno a hacerla.

Mr. Baldwin pareció haber olvidado que el mundo entero ha renunciado a la guerra al firmar el pacto Kellog-Briand, cuando manifestó que no es sorprendente que el mundo no haya renunciado a la guerra después de varios años de discusión, cuando el Cristianismo no ha podido gobernar el mundo después de 2,000 años.

DOS ESCRITORES FUERON PREMIADOS POR EL PAPA

CIUDAD VATICANA, mayo 24. (AP.)—S. S. el Papa ha conferido título de Caballeros de una orden papal a Hilaire Belloc y al famoso escritor inglés G. K. Chesterton, por los servicios que ambos han prestado a la Iglesia Católica.

LA SEPARACION DE LA IGLESIA Y EL ESTADO COMO UNICA SOLUCION

BERLIN, mayo 24. (AP.)—Martin Willkomm Sehlondorf, Presidente del Seminario Teológico luterano ha informado hoy que la estricta separación de la Iglesia del Estado es la única manera de resolver las dificultades del protestantismo alemán.

En un discurso pronunciado en una conferencia Evangélica Luterana, acusó a 12,000 de los miembros de la iglesia cristiana de Mueller, del Reich, de inmiscuirse en el campo político, y manifestó que los luteranos continuarán manteniendo una organización separada.

CAROL QUIERE UNA DICTADURA PARA RUMANIA

Las conferencias tenidas con el Mariscal Averescu, parecen confirmar el rumor

BUCAREST, Rumanía, mayo 24. (A P).—Los persistentes rumores que circulan en Bucarest de que Carol, entusiasmado por el ejemplo dado por las naciones vecinas, intenta establecer la dictadura, han encontrado aparente confirmación en las audiencias que el Rey ha concedido últimamente al veterano profeta de la dictadura de Rumanía, Mariscal Averescu.

Mucho se ha hablado en la capital referente a que el órgano oficial del partido de Averescu fué autorizado hoy por éste a que publicara que las conferencias no habían tenido otro objeto que el rearme de las fuerzas de Rumanía, el cual se estaba discutiendo, con el Director de la compañía Vickers, manufacturera de armas, que ha estado inspeccionando la fábrica de armamentos de Rosica, durante la semana pasada, y que ha aprobado los planes para llevar a cabo grandes extensiones en relación con estos trabajos a fín de que les sea posible suministrar todas las necesidades del ejército rumano en cuanto a escopetas y cápsulas, desde luego, bajo la supervisión de la casa Vickers.

Este director, cuyo nombre no ha podido reconocerse, será recibido mañana en audiencia por Carol, antes de que regrese a Inglaterra.

TEMEN LA PARALIZACION DE LA CONFERENCIA SOBRE LAS DEUDAS DE ALEMANIA

BERLIN, mayo 24. (AP.)—Los delegados norteamericanos en la Conferencia de las deudas alemanas pronosticaron hoy que la conferencia se paralizará esta semana, a menos que Schacht ofreciera sugestiones concretas. Mientras tanto los suizos y los holandeses insisten en que continúe el trato preferencial.

Ni los delegados ni el Reichsbank han dicho si la conferencia continuará mañana. Sin embargo, los norteamericanos han cancelado sus pasajes en el «Europa» que sale mañana.

El cabo Robert Osman ha sido absuelto en consejo de guerra que lo acusaba por espionaje

Dicho militar tuvo relaciones, sólo de amistad según él mismo dice, con R. Gordon Switz, un ciudadano americano que fué detenido por la Policí afrancesa por igual causa

BALBOA, Zona del Canal, mayo 24.—(AP).— El cabo Robert Osman, que fué absuelto ayer por el consejo de guerra que lo juzgó en el fuerte Sherman por el delito de espionaje, parece haber tenido relaciones con Robert Gordon Switz, ciudadano americano que fué detenido en diciembre por la policía parisiense acusado del mismo delito.

La investigación la llevó a cabo Jules Dubois, perteneciente a la redacción del Star-Herald.

Los oficiales del servicio secreto militar se han negado a comentar oficialmente la interviú del periodista citado con el comandante Edwin C. Mead, del fuerte de Sherman, quien cooperó a la defensa de Robert Osman ante el consejo de guerra.

El comandante Mead, en unas declaraciones que mañana publicará exclusivamente el «star-Herald», dice que Osman le visitó en su pabellón del fuerte el 10 de abril, después de haber leído varios periódicis y magazines americanos, explicándole que había reconocido en el retrato de Switz a la persona que le había visitado en el fuerte Sherman y en Colon bajo el nombre de Harry Duryea.

En aquella ocasión le mostró la fotografía que publicaba un magazine americano y un retrato del supuesto Harry Duryea, afirmando que se trataba de la misma persona. Switz visitó dos veces a Osman, la primera el 26 de mayo de 1932 a raíz de desembarcar del vapor «Santa Clara» de la Linea Grace, abandonando el hotel «Washington», donde se había alojado el 28 del mismo mes.

El repórter Dubois examinó el libro registro del hotel, encontrando la firma de Robert Gordon Switz en dicha fecha y otra de R. Gordon Switz correspondiente al 27 de marzo de 1933. En esta ocasión había llegado en aeroplano de Miami, pero declaró que procedía de Kingston, Jamaica, y que se dirigía a Nicaragua.

Un inglés llamado W. A. Kerry, de 43 años de edad, que estaba con Switz en el mismo hotel, partió con él en 3 de marzo de 1933 en aeroplano, siguiendo Kerry a Nicaragua.

Cuando llegó Switz por vez primera en 1932, informó a los funcionarios del departamento de Inmigración que era invitado del general Preston Brown, comandante entonces de la Zona del Canal. Aquella noche comió en la residencia del general Brown, cuyo hijo Dorrange había estudiado con él en la Universidad de Yale. Switz, además, había sido compañero de foot ball de Paul Brown, otro de los hijos del general.

El cabo Osman declaró al comandante Mead que había conocido a Switz en un baile comunista celebrado en Nueva York antes de su alistamiento en el Ejército. Mas tarde tuvo ocasión de encontrarse varias veces a Switz en circunstancias parecidas, llegando a contraer ambos una estrecha amistad.

Se sabe que Switz, durante su estancia en Panamá, visitó en distintas veces el edificio del fuerte Sherman, donde se guardan los documentos secretos referentes a los planos de defensa de la costa.

Switz, además, interesó de Osman que le facilitara informes «valiosos para la causa», a lo que replicó éste que no quería correr tal riesgo. Al objeto, al parecer, de ganarse la voluntad del cabo, Switz le envió cincuenta pesos en la navidad del 31 y otros cincuenta en el mes de Febrero siguiente y, por fin, en Mayo, cien más.

En las primeras declaraciones ante el consejo, el cabo había dicho que ese dinero lo había recibido a título de amigo pero que no representaba el pago de ningún servicio.

Un despacho de Ciudad Panamá recibido hoy procedente de Dorrance Brown, hijo del general del mismo apellido, asegura que Switz nunca visitó la casa de su padre y niega la declaración de Osman de que Switz poseía una carta de presentación al general.

VIDA MUNDIAL

El Banco Mundial de Basilea y el Patrón Oro

Por TIBURCIO CASTAÑEDA

El día 21 del corriente mes de Mayo publiqué en este DIARIO DE LA MARINA un artículo elogiando los resultados que logra ese Banco, profiriendo el patrón oro en sus operaciones, que tienen por sitial la Ciudad de Basilea, en Suiza.

De tal modo se acantona ese Banco en las operaciones en oro en su dogmatismo llevado a la práctica, aceptado con entusiasmo por el público y sus clientes de la Nueva Escuela Económica, en ese Banco Mundial para arreglos internacionales, que en realidad parecen anacados a la vetusta escuela de circulación monetaria que, por decirlo así, se abrazaba al viejo «Patrón oro», como si, en efecto fuese el oro la única moneda que tuviese un valor fijo y propio en las transacciones comerciales y monetarias.

De modo que cuando dijo, en el corriente mes de Mayo, en Basilea el Presidente de ese Banco Mundial que el Patrón Oro es el «medio mejor de facilitar el cambio de mercancías, capital y servicios, tanto en el interior como en el exterior de los países en que se actúa, no puede haber duda respecto a una vuelta general al Patrón oro como la base del Sistema Monetario, de modo que resulta más elocuente que la misma expresión económica de una tesis económica.

Y se vá más allá de la actitud de toda práctica bancaria y de la existencia de todo cuerpo económico sin detenerse siquiera en la consideración temporal que puede surgir de una cuestión monetaria internacional, o simplemente comercial.

La Gran Bretaña y los Estados Unidos, según se deduce del Informe de este mes de Mayo del Banco Mundial de Basilea, se destacan en conservar la más estricta adhesión al «Patrón oro».

¿Y cuál fué el resultado? ¿La entrega voluntaria del oro que se había retenido para conservar su alta cotización? De ningún modo.

Cada Nación que defendió en la práctica el Patrón oro, tiene en sus arcas más reservas en oro que nunca poseyó.

Y si nos referimos al Peso—dólar»— de los Estados Unidos antes de la devaluación, la cantidad de oro del Banco de Inglaterra, era de 272 millones mayor que cuando el Banco de Inglaterra abrió la mano a la salida del oro en 1931, la Tesorería de los Estados Unidos tenía 300 millones más que en la acción similar en 1933.

Y si, como un cliente escribió al «Times» de Londres, «no hay la más remota probabilidad de restaurar el valor del oro, ¿qué va a obtener el Gobierno con esa nueva acumulación?

¿Y por qué se esconde el oro por las clases más ricas e inteligentes?

Ese Banco de Basilea, a que nos estamos refiriendo, dice que de los 3.240.000.000 de francos suizos añadidos a los ahorros mundiales en 1933 por importaciones de la India y de la China (equivalentes a mil millones de dollars a la evaluación anterior del dollar) sólo 228 millones de francos fueron a las reservas de los Bancos Centrales, dejando 3.012.000.000 o sea $581.000.000 como la cantidad designada para fines particulares.

Añade el informe, que esta inmensa suma de economías es debida a la actitud actual de Alemania y a los tanteos en materia monetaria del Presidente Roosevelt y a la incertidumbre de Francia en materia de Presupuestos Generales.

Pero si no hubiese la esperanza de que el oro volvería a ser la base de la riqueza de los pueblos, ¿por qué los acaparadores de ese metal procurarían guardarlo para aumentar su riqueza y bienestar?

Hoy como ayer, la base de la riqueza es el oro, lo mismo en Inglaterra que en los Estados Unidos. Lo que se ha suspendido es el pago en oro, y esa suspensión supone la admisión de la necesidad de preservar intacta la Reserva oro.

Dentro de algún tiempo, cuando el público vuelva al estudio de los hechos históricos y no a las economías imaginativas, se pensará en que la debilidad de la base oro era el resultado de una lucha sobre el crédito internacional. La manera de reponerlo es restablecer el crédito por medio de la economía y el trabajo.

México ha declarado el embargo de armas para el Paraguay y Bolivia

CIUDAD MEXICO, mayo 24. (AP.)—El Gobierno mexicano ha declarado un embargo de las armas y municiones destinadas a Paraguay y Bolivia, recomendando el Ministro de Relaciones Exteriores, señor Puig y Casauranc que se «acuerde un armisticio y se continúen las negociaciones directas entre los beligerantes».

Pide Puig y Casauranc que Bolivia y Paraguay «realicen un supremo esfuerzo para llegar a un inmediato arreglo de la cuestión por medio de negociaciones directas».

CAMBIO DE IMPRESIONES SOBRE ASUNTOS NAVALES HABIDO ENTRE POTENCIAS

LONDRES, mayo 24. (AP.)—Se sabe oficialmente que Tokío, Washington y Londres están cambiando impresiones, acerca de la situación naval del mundo durante el año.

ESTUDIA LA LIGA EL RECONOCIMIENTO DEL REGIMEN MANCHUKUOITA

GINEBRA 24. (AP.)—El secretario de la Liga M. Avenol manifestó al Ministro Chino Hu, que la Liga de las Naciones está estudiando el aspecto jurídico del reconocimiento del Manchukuo por el Salvador.

M.E.C.D. 2016

SUPLEMENTO DIARIO EN ROTOGRABADO; DE ACTUALIDAD MUNDIAL

DIARIO DE LA MARINA

PARA ASUNTOS RELACIONADOS CON EL DEPARTAMENTO GRAFICO llamar al Teléfono M-3775

LA HABANA, VIERNES, 25 DE MAYO DE 1934

PLAZA DEL CONGRESO.—Es uno de los más hermosos lugares de la bella ciudad de Buenos Aires, capital le la República Argentina, nación que hoy conmemora el aniversario de su fecha patriótica más destacada (Foto D. M.)

EL JEFE DEL ESTADO ARGENTINO, general Agustín P. Justo, que rige los destinos de la gran nación amiga. Hoy, día 25, en el referido país se conmemora el aniversario de la Revolución de Mayo. Están pues, de plácemes los ciudadanos de la Argentina y los miembros de la distinguida colonia argentina de la Habana (Foto D. M.

UNA VISITA DE PRESIDENTES.—En el día de ayer visitaron la casa del DIARIO los presidentes de sociedades españolas de beneficencia para interesarse por la salud de nuestro Director y patentizarle, a la vez, su adhesión más decidida. Dichos señores fueron gentilmente atendidos por don Celso González, Administrador de la Empresa. En la foto aparecen los señores Celso González, Acevedo, Llamosas, Caamaño, Mayobre, Ferreiro del Río, Aedo, Rey, López, Ferrero, Vidal y nuestro compañero Posada

EN LA LEGACION DE ITALIA.—En la tarde de ayer el Excmo. Sr. Nicola Macario, Ministro de Italia en Cuba, y su distinguida esposa, ofrecieron un the en los salones de la Legación al Directorio del Fascio de la Habana, con motivo de haberse conmemorado en la fecha de ayer el aniversario de la entrada de Italia en la Guerra Mundial (Foto D. M.)

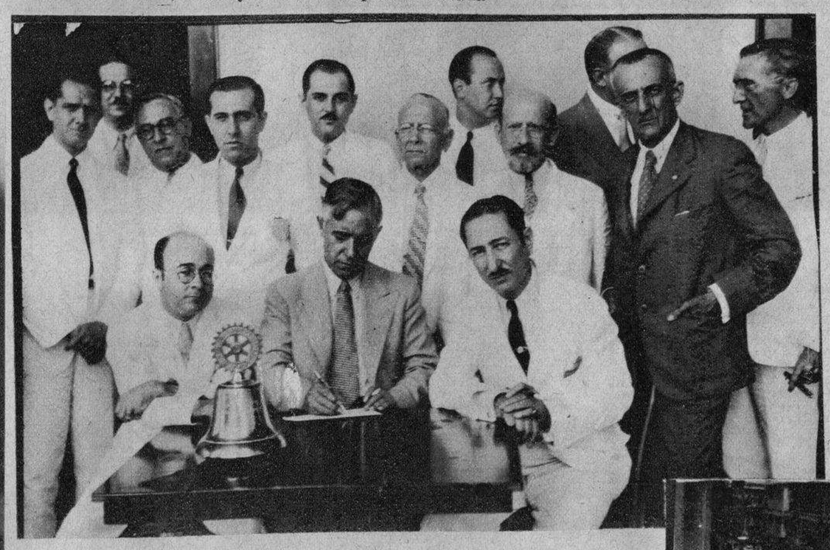

MOMENTO EN QUE EL PRESIDENTE, el Secretario y miembros distinguidos del Club Rotario, redactaban un telegrama de felicitación a nuestro Director, D. José I. Rivero, por haber salido con vida del bárbaro atentado de que fué objeto. Este acto se llevó a efecto después de la sesión de ayer. En la foto aparecen, entre otros, el señor Sabino Crespo, Presidente; el doctor Sergio Herrera, Secretario; los señores Luis Machado, Panchito Andreu, Eduardo Chibás, Carlos Gárate, Sabatés, Kates, Blanco Ortiz y otros distinguidos miembros del Club Rotario (Foto D. M.)

EL DISTINGUIDO pintor Eduardo Abela, caricaturista de fino humor, inaugurará hoy viernes una exposición en la Asociación de Repórters de la Habana. Las caricaturas que expondrá el Sr. Abela a la consideración del público, representan toda la campaña periodística por él realizada desde nuestras columnas cuando imperaba la censura en la prensa y tenía que poner a contribución su talento y sutileza para decir lo que no se podía en otro periódico (Foto D. M.)

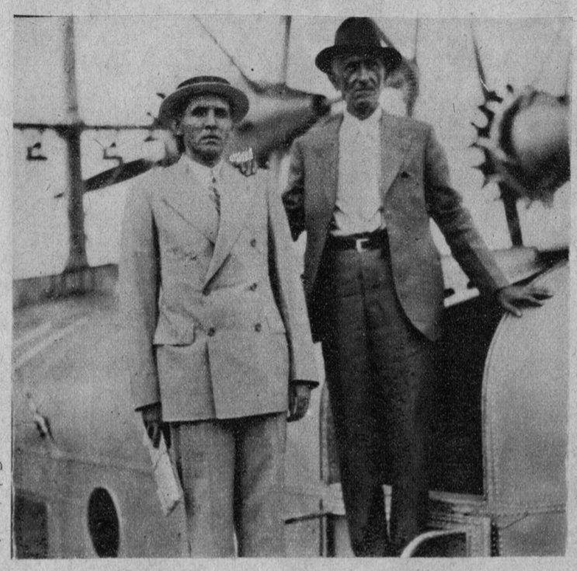

A LAS DOS Y MEDIA de la tarde en los muelles de la Pan American Airways, se embarcaron rumbo a Ginebra—vía Estados Unidos—los señores Delegados obreros que representarán a Cuba en la Conferencia del Trabajo. En la foto mostramos a los citados señores (Foto D. M.)

DURANTE EL PARO DE UNA HORA habido ayer en la Habana, paro de huelga que no fué secundado por todas las clases obreras, algunos ómnibus fueron colocados en medio de la línea del tranvía con el objeto de no dejar transitar a éstos. He aquí cómo estaba la calle de Zulueta, entre Teniente Rey y el Parque Central (Foto D. M.)

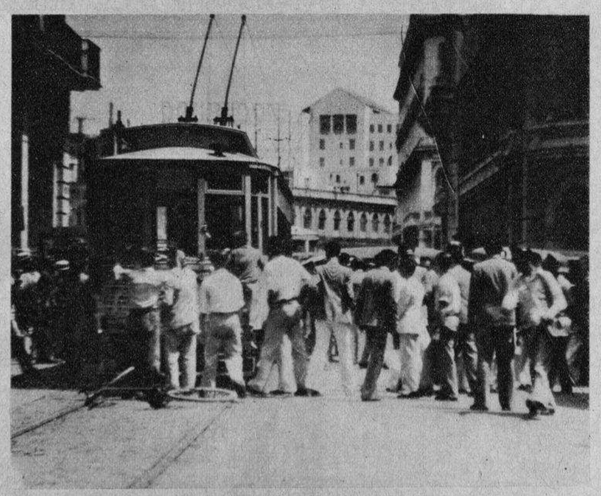

LOS TRANVIARIOS no secundaron el paro absurdo de una hora que ayer se decretó por algunos obreros. Salieron a la calle en sus vehículos de tracción eléctrica y cuando pasaron por la cuadra comprendida entre Parque Central y Teniente Rey, por Zulueta, donde se encuentra el Instiuto de Segunda Enseñanza, sus "trolleys" fueron desconectados de los alambres por algunos estudiantes y puestos los ómnibus en la línea para que no pudieran transitar los tranvías (Foto D. M.)

M.E.C.D. 2016

INAUGURACION DE LA TEMPORADA DE

VERANO EN EL MIRAMAR YACHT CLUB

EL DOCTOR Mario B. de Rojas, Presidente del M. Y. C., con un grupo de asociados en uno de los muelles

DOS alegres bañistas

ESTA SEÑORA pertenece a la colonia americana

Fotos Especiales de RUBEN OTERO Y ALFREDO KINDELAN

NUESTRO COMPAÑERO Rubén Otero y la señorita Carmita Rodríguez

MRS. ROBINSON y Mrs. Brandon reposan muellemente en sendas sillas de extensión

OTRO GRUPO donde se destaca la figura de Berenguer

EN LA TERRAZA, durante el almuerzo bailable, posaron el doctor Céspedes y señora, doctor Lorenzo Morejón y señora, Jorge de Moya y señora, doctor Solana y su prometida la señorita Dardet

ESTA BELLA SEÑORITA posó especialmente para el Rotograbado. Se llama Olga Agustí

VARIEDAD de pijamas y trusas muestran estas muchachas

CUERPOS juveniles y rostros simpáticos

EL CONOCIDO "clubman" Enrique Berenguer preside este conjunto de muchachas y jóvenes, descansando sobre la arena

UN QUINTETO de encantadoras mujeres

LA JOVEN señora Sarita González de Cuesti, con una simpática niña

LA SEÑORA Ordoqui de Agustí con las señoritas Gonzalez, Berrayarza y Olga Agustí

LOS NIÑOS también disfrutaron de la fiesta

EL TEAM DE NATACION que se distinguió mucho en las exhibiciones ofrecidas, con Genaro Suárez, Presidente del Comité Deportivo

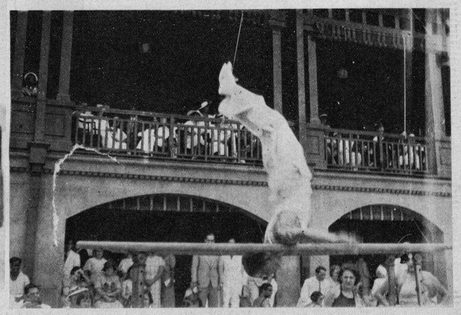

"MICKEY" Recarey, en un acto acrobático

M.E.C.D. 2016

DRIL BLANCO
GARANTIZADO $100 LEGITIMO
Thos Taylor & Sons
IMPORTADO POR **SOBRINOS DE NAZABAL**

UNA DE LAS ENTRADAS de la Academia Militar de la Florida, plantel de enseñanza muy apreciado en todo el Sur de los EE. UU. El estilo de la entrada muy bello, así como los jardines y campos de deportes que circundan la Academia (Foto D. M.)

LAS DORADAS TORRES DE SEVILLA, así es denominado este edificio, bello y singular de la Florida Military Academy, situada en la ciudad de Saint Petersburg, y uno de los planteles de enseñanza más prestigiosos del Sur de los EE. UU. (Foto D. M.)

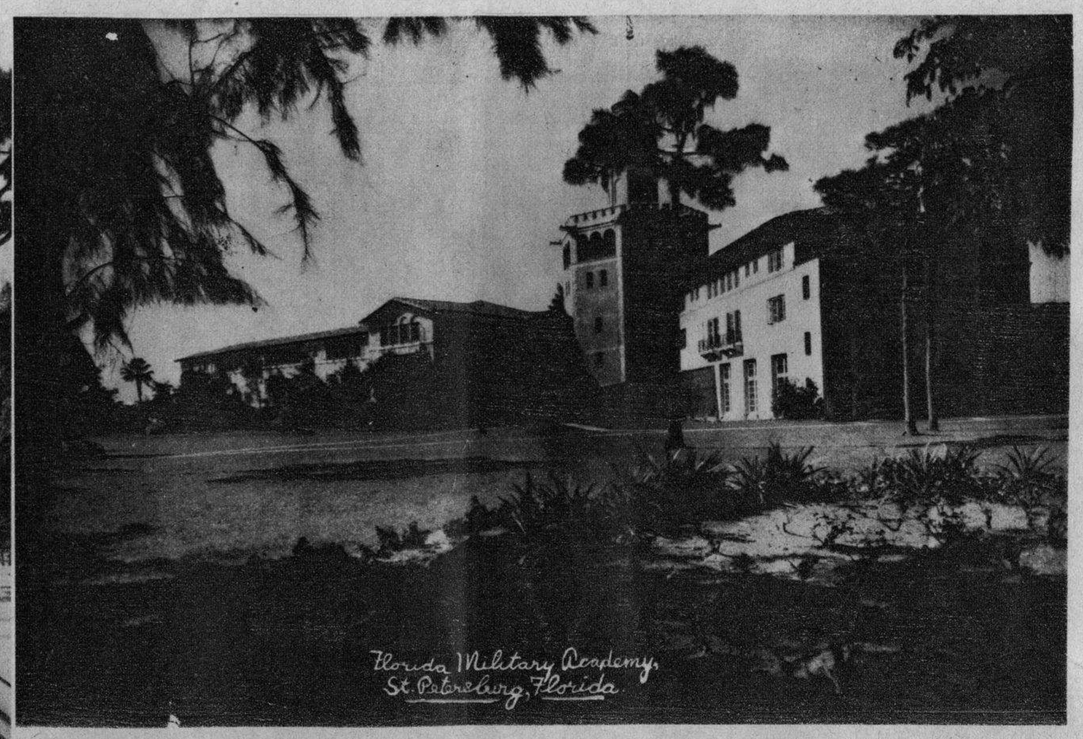

UNO DE LOS ANGULOS de la Academia Militar de la Florida, plantel que se encuentra en la ciudad de Saint Petersburg y que está considerado como uno de los mejores del Sur de los Estados Unidos (Foto D. M.)

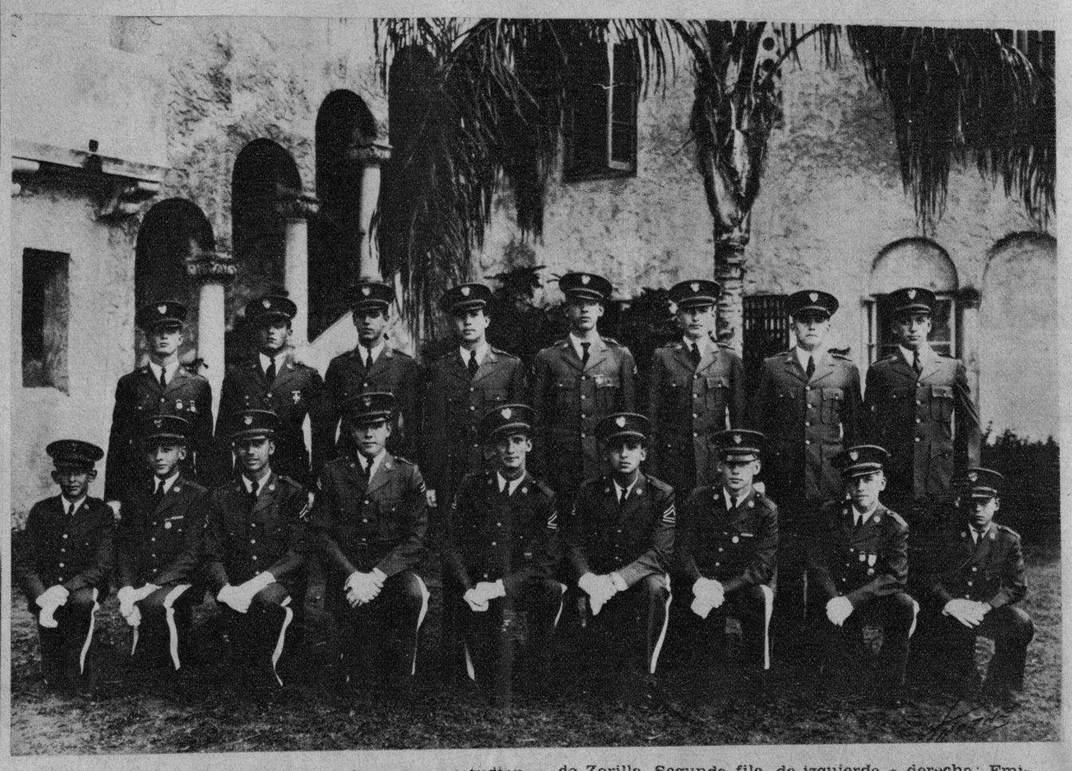

HE AQUI A LOS ALUMNOS cubanos que estudian en el plantel Florida Military Academy. En primera fila, de izquierda a derecha: Luis Echarte, Jorge Echarte, James Cruz, Isidoro Muñoz, Juan Galán, Jorge Astudillo, Juan Díaz, Emeterio Zorrilla y Ricardo Zorilla. Segunda fila, de izquierda a derecha: Emilio Bacardí, José Herrera, Juan Sánchez, Felipe Sánchez, Arístides Nodarse, José del Valle, Pedro Morales y Rafael Huici (Foto D. M.)

LYDIA DE RIVERA.—Gentil y bella cancionista cubana, que mañana, sábado, ofrecerá un recital de canto en el Teatro Nacional, cuyo coliseo se verá tan concurrido como en otras de sus brillantes actuaciones. Lydia de Rivera, a petición de muchos diletantti, recitará "El Velorio de Papá Montero", poema original del excelente poeta cubano, señor Nicolás Guillén (Foto D. M.)

JOSE RARIS BELLO, que recientemente fue elegido secretario de "Pro Renovación del Centro Gallego", lo que consideramos un verdadero acierto. El señor Raris Bello es persona muy apreciada en la colonia y Centro Gallego de la Habana (Foto D. M.)

EN TRAJES DE GALA los jóvenes militares de la Academia de la Florida se encuentran en perfecta formación. Este plantel que se encuentra en la ciudad de Saint Petersburg, es uno de los más preciados por los cubanos, por ser el clima de la región muy parecido al nuestro (Foto D. M.)

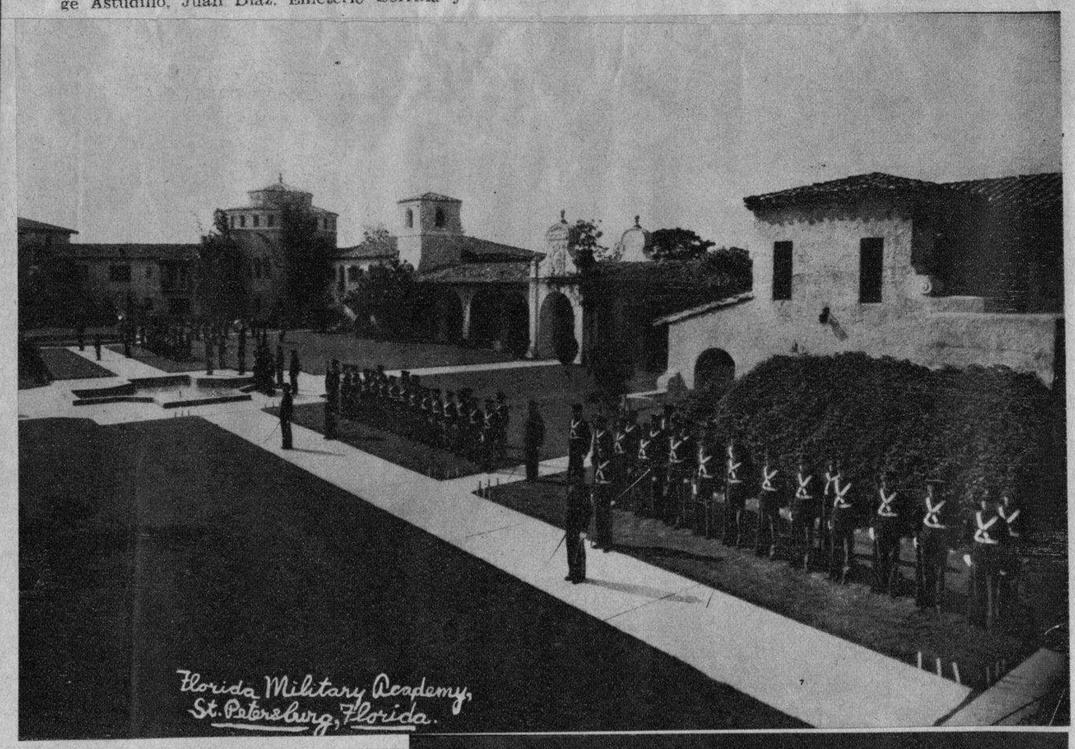

AYER TUVIMOS EL GUSTO DE RECIBIR en esta redacción una Comisión que ostentaba la representación del Banco Asturiano de Ahorros, la que vino a testimoniar a la Empresa del DIARIO DE LA MARINA su alegría por haber salido ileso, del atentado de que fué objeto, el doctor José I. Rivero, nuestro Director. En esta foto aparecen el Sr. José Menéndez, Tesorero del Banco, conocido ingeniero y catedrático de nuestra Universidad; el Director de dicha institución, Sr. José Pérez Famoso, y el excelente periodista señor Luis Rodríguez Lamult, Secretario del referido banco (Foto D. M.)

DISTINGUIDO VISITANTE.—Mr. George W. Fennebresque, vice-presidente de la Pro-phy-lac-tic Brush Company, huésped del Hotel Nacional, en compañía de los señores Adolfo y José Kates, distribuidores para la República de Cuba de los conocidos cepillos de dientes Pro-phy-lac-tic, del antiséptico Listerine y de otros conocidos productos (Foto D. M.)

UN VENDEDOR DINAMICO.—He aquí al señor José Prado Lozano, activo presidente de la Sección de Orden y Recreo del Centro de Vendedores Comerciales, al cual se debe el proyecto de celebrar un magno festival en el próximo mes de junio. Festival que, desde luego, obtendrá el éxito más rotundo (Foto D. M.)

M.E.C.D. 2016